

1906 г.

Адресъ -

Календарь

Архангельской губерніи.

Издание Архангельской Губернской Типографіи подъ редакціей В. Бородина.

Архангельскъ.

1906 г.

С 595 Арх
А 32

Справ. Б-н



Адресъ-

Календарь

Архангельской губерніи.

Издание Архангельской Губернской Типографіи подъ редакціей В. Бородина.

Архангельскъ.

6879

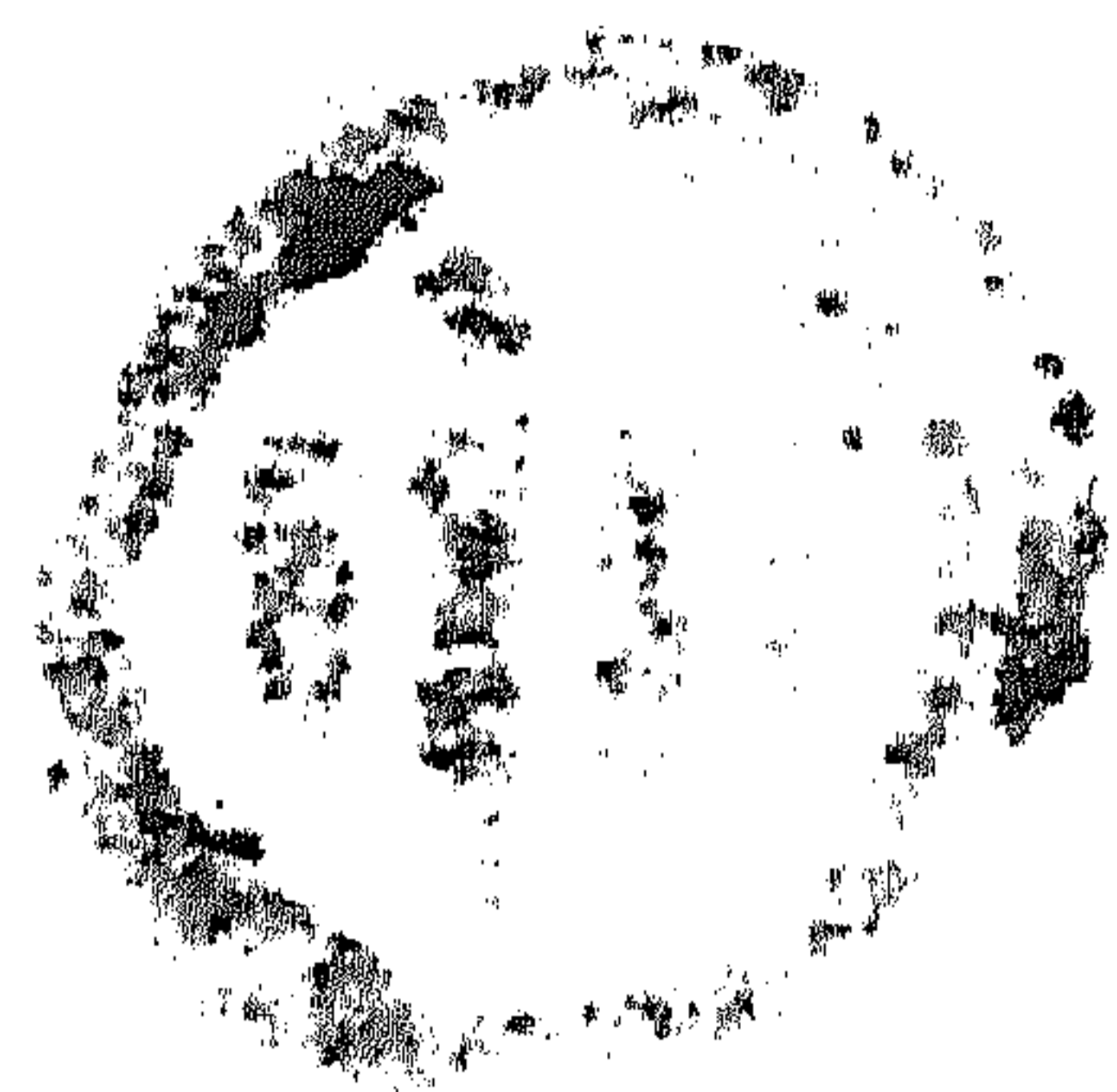

Печатано съ разрѣшенія мѣстнаго Начальства.

О П Е Ч А Т К И.

Стран. Строчка:	НАПЕЧАТАНО:	X	СЛѢДУЕТЪ:
1 25 св.	переходящихъ, праздни-	X	переходящихъ праздниковъ,
	ковъ,	X	
33 17 св.	т. с. Ник. Ал-др. Трой-	X	г.-м. А. М. Золотаревъ.
	ницкій.	X	
39 15 св.	Леонидъ Феликс. Петков-	X	Леонидъ Феликс. Бетковскій.
	скій	X	

Перемѣны, происшедшія во время печатанія Адресъ-календаря.

НАЗНАЧЕНЫ: Управляющій Министерствомъ Внутреннихъ Дѣлъ, сенаторъ, тайн. сов. Петръ Никол. Дурново—Министромъ Внутреннихъ Дѣлъ, съ производствомъ въ дѣйств. тайн. сов..
 Министромъ Юстиціи—сенаторъ, тайн. сов. Акимовъ.
 Управляющимъ Акцизными Сборами Архангельской губерніи—статскій совѣтникъ Соловьевъ.

ПЕРЕМѢЩЕНЫ: Приставъ 3 части города Архангельска, шт.-капитанъ Синцовъ—Приставомъ 2 стана Архангельскаго уѣзда.
 Приставъ 2 стана Мезенскаго уѣзда, н. ч. Григорьевъ—Приставомъ 3 части гор. Архангельска.
 Приставъ 2 стана Шенкурскаго уѣзда, н. ч. Паршенскій—Приставомъ 2 стана Мезенскаго уѣзда.

ИЗБРАНЫ: Въ Губернское по квартирному налогу Присутствіе: Тартаковскій и Корельскій; кандидатами къ нимъ: Остроумовъ и Бальквицъ.

Въ Городское по квартирному налогу Присутствіе: Штопъ, Ананьинъ, С. В. Поповъ, А. В. Закусевъ, Минаевъ; кандидатами къ нимъ: Д. Ф. Верховцевъ, Н. А. Дмитріевъ, Д. В. Бѣляевъ, Ѳ. Н. Петрашевъ.

Въ Попечительный Совѣтъ Маріинской женской гимназіи: А. Ф. Шольцъ, Гувелякенъ, А. Е. Поповъ, Н. А. Калининъ, М. А. Криличевскій, Я. Е. Макаровъ, Г. М. Мерзлютинъ.

Въ Городской Общественный Банкъ: директоромъ—Быковъ, кандидатомъ къ нему—В. М. Мерзлютинъ; товарищемъ директора—И. М. Насоновъ, кандидатомъ Е. М. Аренсонъ.

Оглавленіе.

ОТДѢЛЪ I.

	Страницы.
ВЫСОЧАЙШІЙ Манифестъ 17 октября 1905 года	—
Календарныя свѣдѣнія	1—27
Россійскій ИМПЕРАТОРСКІЙ Домъ	28—30
Личный составъ высшихъ и центральныхъ установленій Имперіи	31—34
Личный составъ казенныхъ, общественныхъ и благотворительныхъ учреждений Архангельской губерніи.	
Губернскія учрежденія и учрежденія г. Архангельска.	
Вѣдомство Министерства Внутреннихъ Дѣлъ.	
Канцелярія Губернатора	35
Губернское Правленіе	35
Губернское по крестьянскимъ дѣламъ Присутствіе	36
Губернское по воинской повинности Присутствіе	36
Губернское по городскимъ дѣламъ Присутствіе	36
Губернскій Статистическій Комитетъ	36
Наблюдательный Комитетъ Архангельской Публичной Библіотеки	37
Попечительный Совѣтъ Архангельскаго Публичнаго Музея	37
Губернскій Комитетъ Попечительства о народной трезвости	37
Комитетъ о продовольствіи жителей Архангельской губерніи	38
Дирекція Общественныхъ хлѣбныхъ магазиновъ	38
Приказъ Общественнаго Призрѣнія	38
Архангельская Больница Приказа Общественнаго Призрѣнія	38
Совѣтъ Архангельской Больницы Приказа	38
Фельдшерско-ветеринарная и повивальная школы при Архангельской Больницѣ Приказа	38
Архангельскіе городскіе врачи и городская повивальная бабка	38
Архангельскіе городскіе фельдшера	39
Архангельское Городское Полицейское Управленіе	39
Губернское Жандармское Управленіе	39
Архангельское Отдѣленіе Московско-Архангельскаго Жандармскаго Полицейскаго Управленія желѣзныхъ дорогъ	39
Управленіе Архангельскаго почтово-телеграфнаго Округа	39
Архангельская почтово-телеграфная Контора	39
Архангельское Городское почтово-телеграфное Отдѣленіе	40
Соломбальская почтово-телеграфная Контора	40
Архангельская центральная телефонная станція	40
Соломбальская узловая телефонная станція	40

Вѣдомство Министерства Финансовъ.

Казенная Палата	40
Архангельское Казначейство	41
Губернское по промысловому налогу Присутствіе	41
Общее Присутствіе Архангельской Казенной Палаты	41
Губернское по квартирному налогу Присутствіе	41
Губернскій Распорядительный Комитетъ	42
Архангельскій Городской Распорядительный Комитетъ	42
Губернское Акцизное Управленіе	42
Хозяйственный Комитетъ по казенной продажѣ питей	42
Архангельскіе Акцизные участки	42
Архангельскій казенный винный складъ	42
Архангельское Губернское по фабричнымъ и горнозаводскимъ дѣламъ Присутствіе	43
Фабричная Инспекція	43
Архангельское Отдѣленіе Государственного Банка	43
Архангельская Таможня	43
Особый Бѣломорскій Отдѣлъ Отдѣльнаго Корпуса Пограничной стражи	44

Вѣдомство Главнаго Управленія Земледѣлія и Землеустройства.

Управленіе Земледѣлія и Государственныхъ Имуществъ Архангельской губерніи	44
Завѣдывающій рыбными и морскими звѣриными промыслами Архангельской губерніи	44

Вѣдомство Министерства Юстиціи.

Окружный Судъ	44
Прокурорскій надзоръ Окружнаго Суда	45
Губернскій Попечительный Комитетъ о тюрьмахъ	46
Архангельскій Тюремный Замокъ	46
Губернское по опекунскимъ дѣламъ Присутствіе	46

Вѣдомство Военнаго Министерства.

Управленіе Архангельской Мѣстной Бригады	46
Архангелогородскій Резервный Баталіонъ	46
Архангельскій Мѣстный Военный Лазаретъ	47
Управленіе Архангельскаго Уѣзднаго Военскаго Начальника	47
Управленіе воинскими зданіями Инженернаго Вѣдомства	47
Архангельскій военный продовольственный магазинъ	47

Вѣдомство Морского Министерства.

Дирекція маяковъ и лоціи Бѣлаго моря	47
--	----

Вѣдомство Министерства Путей Сообщенія.

З судоходная дистанція Вологодскаго отдѣленія Вытегорскаго округа путей сообщенія	47
Московско-Ярославско-Архангельская желѣзная дорога	47

Вѣдомство Министерства Торговли и Промышленности.**Управленіе Торговаго Мореплаванія и Портовъ.**

Личный составъ Управленія Архангельскаго Торговаго Порта	48
Управленіе работъ по улучшенію Архангельскаго порта	48
Архангельское Торгово-Мореходное училище	48

Вѣдомство Министерства Народнаго Просвѣщенія.

Губернская Гимназія	49
Маріинская Женская Гимназія	49
Механико-Техническое училище	50
Архангельское Городское училище	50
Дирекція Народныхъ училищъ	50

Вѣдомство Государственнаго Контроля.

Архангельская Контрольная Палата	50
--	----

Вѣдомство Православнаго Исповѣданія.

Духовная Консисторія	51
Михаило-Архангельскій монастырь	51
Соборы	51
Городскія церкви	51
Архангельская противораскольническая миссія	51
Духовная Семинарія	52
Духовное училище	52
Епархіальное женское училище	52
Псаломщическая школа	53
Епархіальный Училищный Совѣтъ	53
Лица, занимающія духовныя должности по неправославнымъ исповѣданіямъ	53

Благотворительныя учрежденія.

Губернское Попечительство дѣтскихъ приютовъ вѣдомства учрежденій Императрицы Маріи и подвѣдомственные ему приюты	53
Архангельское Женское Попечительное Общество о бѣдныхъ	54
Попечительство Императрицы Маріи Александровны о слѣпыхъ	54
Попечительство Государыни Императрицы Маріи Ѳеодоровны о глухонѣмыхъ	54
Общество для пособія бѣднымъ учащимся въ Архангельскихъ гимназіяхъ	54
Попечительное Общество о домѣ трудолюбія въ г. Архангельскѣ	55

Различныя общества и учрежденія.

Архангельское Мѣстное Управление Россійскаго Общества Краснаго Креста	55
Архангельское Отдѣленіе Императорскаго Общества Судоходства	55
Архангельское Окружное Управление Императорскаго Россійскаго Общества спасанія на водахъ	55
Архангельское Общество для содѣйствія распространенію народнаго образованія	56
Архангельское Пожарное Общество	56
Экспедиція для научно-промысловыхъ изслѣдованій Мурманна	56
Иностранные Консулы	56
Архангельская Городская Дума	57
Архангельская Городская Управа	57
Архангельскій Сиротскій Судъ	57
Архангельскій Комитетъ Торговли и Мануфактуръ	57
Архангельскій Городской Общественный Банкъ	57
Архангельское Общество взаимнаго страхованія отъ огня	57
Архангельское Отдѣленіе Русскаго для внѣшней торговли Банка	57

IV.

Архангельскій Городской Ломбардъ	58
Аукціонная Камера	58
Архангельскій Биржевой Комитетъ	58

У ѣ з д н ы я у ч р е ж д е н і я .

Архангельскій уѣздъ	58
Александровскій "	61
Кемскій "	64
Мезенскій "	67
Онежскій "	70
Печорскій "	73
Пинежскій "	75
Холмогорскій "	77
Шенкурскій	80

ОТДѢЛЪ II.

Историческая справка	I—XII
Общій статистическій обзоръ Архангельской губерніи	1—14
Число населенія въ городахъ, посадахъ и волостяхъ Архангельской губерніи къ 1905 году	15
Крестьянскія земли въ Архангельской губерніи, облагаемыя сборами	17
Городскія и посадскія земли, облагаемыя сборами	18
Земли полныхъ собственниковъ, облагаемыя сборами	18
Вѣдомость о распредѣленіи общинныхъ (надѣльныхъ) земель крестьянъ Архангельской губерніи по угодьямъ (въ десятинахъ) по даннымъ 1905 года	19
Списокъ всѣхъ волостей и сельскихъ обществъ Архангельской губерніи, съ указаніемъ пунктовъ расположенія волостныхъ правленій и почтовыхъ адресовъ	20
Списокъ телеграфныхъ учрежденій Архангельской губерніи	33
Разстояніе отъ Губ. г. Архангельска—до У. г. Архангельской губерніи	35
Расчетъ прогонныхъ денегъ на 2, 3, 6, 9 лошадей на 50 верстъ въ копейкахъ	38
Время отправления и полученія почтъ въ Архангельской почтово-телеграфной конторѣ	39
Время приема телеграммъ и почтовой корреспонденціи	40
Время выдачи почтовой корреспонденціи	40
Перечень изданій и продолженій Свода Законовъ	41

Отдѣлъ I.



БОЖІЕЮ МИЛОСТІЮ,

МЫ, НИКОЛАЙ ВТОРЫЙ,

ИМПЕРАТОРЪ И САМОДЕРЖЕЦЪ ВСЕРОССИЙСКІЙ,

ЦАРЬ ПОЛЬСКІЙ, ВЕЛИКІЙ КНЯЗЬ ФИНЛЯНДСКІЙ,

и прочая, и прочая, и прочая.

Смуты и волненія въ столицахъ и во многихъ мѣстностяхъ Имперіи НАШЕЙ великою и тяжкою скорбію преисполняютъ сердце НАШЕ. Благо Россійскаго ГОСУДАРЯ неразрывно съ благомъ народнымъ и печаль народная—ЕГО печаль. Отъ волненій, нынѣ возникшихъ, можетъ явиться глубокое нестроеніе народное и угроза цѣлости и единству державы НАШЕЙ.

Великій обѣтъ Царскаго служенія повелѣваетъ НАМЪ всѣми силами разума и власти НАШЕЙ стремиться къ скорѣйшему прекращенію столь опасной для Государства смуты. Повелѣвъ подлежащимъ властямъ принять мѣры къ устраненію прямыхъ проявленій безпорядка, безчинствъ и насилій въ охрану людей мирныхъ, стремящихся къ спокойному выполненію лежащаго на каждомъ долга, МЫ, для успѣшнѣйшаго выполненія общихъ преднамѣчаемыхъ НАМИ къ умиротворенію государственной жизни мѣръ, признали необходимымъ объединить дѣятельность высшаго Правительства.

На обязанность Правительства возлагаемъ МЫ выполненіе непреклонной НАШЕЙ воли:

1) Даровать населенію незыблемыя основы гражданской свободы на началахъ дѣйствительной неприкосновенности личности, свободы совѣсти, слова, собраній и союзовъ.

2) Не останавливая предназначенныхъ выборовъ въ Государственную Думу, привлечь теперь же къ участию въ Думѣ, въ мѣрѣ возможности, соотвѣтствующей краткости остающагося до созыва Думы срока, тѣ классы населенія, которые нынѣ совсѣмъ лишены избирательныхъ правъ, предоставивъ засимъ дальнѣйшее развитіе начала общаго избирательнаго права вновь установленному законодательному порядку, и

3) Установить, какъ незыблемое правило, чтобы никакой законъ не могъ воспріять силу безъ одобренія Государственной Думы и чтобы выборнымъ отъ народа обеспечена была возможность дѣйствительнаго участія въ надзорѣ за закономѣрностью дѣйствій поставленныхъ отъ НАСЪ властей.

Призываемъ всѣхъ вѣрныхъ сыновъ Россіи вспомнить долгъ свой передъ Родиною, помочь прекращенію сей неслыханной смуты и вмѣстѣ съ НАМИ напрячь всѣ силы къ восстановленію тишины и мира на родной землѣ.

Данъ въ Петергофѣ, въ 17 день октября, въ лѣто отъ Рождества Христова тысяча девятьсотъ пятое, Царствованія же НАШЕГО одиннадцатое.

На подлинномъ Собственною ЕГО ИМПЕРАТОРСКАГО ВЕЛИЧЕСТВА рукою подписано:

„НИКОЛАЙ“

КАЛЕНДАРНЫЯ СВѢДѢНІЯ

на 1906 годъ.

(2 по високость, въ 365 дней)

Хронологическія свѣдѣнія.

Начало Русскаго государства (призваніе Рюрика, Синеуса и Трувора),—862 г.	Уничтоженіе пытокъ въ Россіи—1801 г.
Крещеніе Руси—988 г.	Отмѣна крѣпостного права—1861 г.
Великій князь Ярославъ издаетъ первые письменные законы—„Русская Правда“—1028 г.	Отмѣна тѣлесныхъ наказаній въ Россіи—1863 г.
Основаніе Московскаго государства—1328 г.	Введеніе новыхъ (гласныхъ) судовъ въ Россіи—1864 г.
Напечатаніе въ Россіи первой славянской книги—1491 г.	Введеніе всеобщей воинской повинности въ Россіи—1874 г.
Изданіе „Судебника“ Іоанна III—1497 г.	Восшествіе на престолъ Его Императорскаго Величества, Государя Императора Николая Александровича, Самодержца Всероссийскаго—1894 г.
Основаніе города Архангельска—1584 г.	Отмѣна ссылки—1900 г.
Учрежденіе патриаршества въ Россіи—1589 г.	Отмѣна тѣлеснаго наказанія крестьянъ по приговорамъ волостныхъ судовъ—1904 г.
Вступленіе на престолъ Дома Романовыхъ—1613 г.	Высочайшій Манифестъ объ учрежденіи Государственной Думы—1905 г.
Уложеніе царя Алексѣя Михайловича 1649 г.	
Изданіе первой газеты въ Россіи—1703 г.	
Учрежденіе Святѣйшаго Синода—1721 г.	
Учрежденіе перваго русскаго университета—1755 г.	

ТАБЛИЦА

дней Пасхи, переходящихъ, праздниковъ, мясоѣдовъ и постовъ, съ 1906 г. по 1913 г.

Годы отъ Рожд. Христова.	Продол. Рождест. мясоѣда.		Нед. мясопуста (мясное заговѣн.).		Нед. сыропуста (сырное заговѣн.).		Пасха Христова		Преполювеніе.		Вознесен. Господне.		Пятидесятница.		Продолж. Петрова поста.	
	нед.	дн.	янв.	фев.	фев.	мар.	мар.	апр.	апр.	мая.	мая.	юн.	мая.	юн.	нед.	дн.
1906	6	1	—	5	12	—	—	2	26	—	11	—	21	—	4	3
1907	9	—	—	25	—	4	—	22	—	16	31	—	—	10	1	4
1908	7	6	—	17	24	—	—	13	—	7	22	—	—	1	2	6
1909	5	4	—	1	8	—	29	—	22	—	7	—	17	—	5	—
1910	8	3	—	21	28	—	—	18	—	12	27	—	—	6	2	1
1911	7	2	—	13	20	—	—	10	—	4	19	—	29	—	3	2
1912	5	1	29	—	5	—	25	—	18	—	3	—	13	—	5	4
1913	7	6	—	17	24	—	—	14	—	8	23	—	—	2	2	5

П р а з д н и к и.

Пасха. Свѣтлое Христово Воскресенье—2 апрѣля. Христіанскій праздникъ Пасхи существовалъ уже при апостолахъ и первоначально былъ посвященъ воспоминанію о смерти І. Христа, и только съ 5 в. названіе Пасха было усвоено исключительно празднику Воскресенія Христа. По постановленію Никейскаго собора, Пасха празднуется обязательно отдѣльно отъ еврейскаго праздника Пасхи и непременно въ первый воскресный день послѣ перваго весенняго полнолунія, между 22 и 25 апр.. (Еврейскій праздникъ Пасхи, установленный въ память избавленія евреевъ отъ рабства египетскаго, празднуется съ 14 по 21 число мѣсяца Нисана).

Воскресенье празднуется христіанской церковью со временъ апостольскихъ, въ память Воскресенія Христова, которое произошло въ ночь послѣ субботы. У славянскихъ народовъ (напр. поляковъ) Воскресенье называется „недѣлей“ (отъ слова „не дѣлать“—отдыхать).

Рождество Христово—первоначально на Востокѣ праздновалось 6 января, но ко временамъ Златоуста, по примѣру Запада, перенесено на 25 декабря,—въ соотвѣтствіе съ обычнымъ временемъ плодоношенія (черезъ 9 мѣсяцевъ послѣ Благовѣщенія, 25 марта).

Кавалерскіе праздники.

2 февраля—праздн. ордена Св. Анны, 30 Авг.—праздн. ордена Св. Александра Невскаго, 22 сент.—праздн. ордена Св. равноапостольнаго кн. Владиміра, 8 ноября—праздн. всѣхъ русскихъ орденовъ, 24 ноября—праздн. ордена Св. вмч. Екатерины, 26 ноября—праздн. ордена вмч. Георгія, 30 ноября—праздн. ордена Св. Андрея Первозваннаго.

Неприсутственные дни въ 1906 г.

Января	1	Новый годъ. (Воскр.).	6	Богоявленіе. (Птн.).
Февр.	2	Срѣтеніе Господне. (Чтв.).		
„	10—11	Пятница и суббота Масляницы.		
Марта	25	Благовѣщеніе. (Сбт.).		
„	30—31	Четвергъ и пятница Страстной седмицы.		
Апрѣля	1	Суббота Страстной седмицы.		
„	2—9	Свѣтлая седмица.		
„	23	Тез. Ея. И. Вел. Государыни Императрицы. (Воскр.).		
Мая	6	Рожд. Его И. Вел. Государя Императора. (Сбт.).		
„	9	Святителя Николая. (Втр.).		
„	11	Вознесеніе Господне. (Чтв.).		
„	14	Коронованіе Ихъ Импер. Величествъ. (Воскр.).		
„	21	День Св. Троицы. (Вскр.).		
„	22	День Св. Духа. (Пнд.).		
„	25	Рожд. Ея И. Вел. Государыни Императрицы. (Чтв.).		
Юня	29	Св. Ап. Петра и Павла. (Чтв.).		
Юля	22	Тез. Е. И. В. вд. Государыни Императрицы. (Сбт.).		
„	30	Рожд. Его И. Выс. Наслѣдника Цесаревича. (Вскр.).		
Август.	6	Преображеніе Господне. (Вскр.).		
„	15	Усп. Пресв. Богородицы. (Втр.).		
„	29	Усѣкновеніе главы Іоанна Предтечи. (Втр.).		
„	30	Благовѣрн. кн. Александра Невскаго. (Срд.).		
Сент.	8	Рождество Пресвятыя Богородицы. (Птн.).		
„	14	Воздвиженіе Креста Г-ня. (Чтв.).		
„	26	Ап. и Евангелиста Іоанна Богослова. (Втр.).		
Октябр.	1	Покровъ Пресвятыя Богородицы. (Вскр.).		
„	5	Тез. Его И. Выс. Наслѣдника Цесаревича. (Чтв.).		
„	21	Восп. на пр. Его И. В. Государя Императора. (Сбт.).		
„	22	Казанской ик. Б. М.. (Вскр.).		
Ноябр.	14	Рожд. Ея И. В. Вд. Государыни Императрицы. (Втр.).		
„	21	Введеніе во храмъ Пресвятыя Богородицы. (Втр.).		
Декабр.	6	Тез. Его И. Вел. Государя Императора. (Срд.).		
„	25—27	Празднованіе Рождества Х-стова. (Пнд.—Срд.).		



Я Н В А Р Ъ, 31 день.

Дни неприсутственные.

1. Воскр. Новый Годъ. Обрѣзаніе Господне. 6. Пятница. Богоявленіе (Крещеніе Господне).

П о с т ы.

5. Четвергъ. Сочельникъ предъ Богоявленіемъ (Крещенскій).

Крестные ходы.

6. Пятница. Крестный ходъ на воду.

Храмовые праздники въ г. Архангельскѣ.

6. Пятница. 1) Въ Архангельскомъ Каѳедральномъ соборѣ, въ нижней церкви, главный храмъ Богоявленія Господня. 2) Въ Кузнечевско-Троицкой церкви тоже. 30) Понедѣльникъ Въ Преображенской церкви, на городскомъ кладбищѣ, сѣверный придѣлъ во имя Св. трехъ Святителей: Василя Великаго, Григорія Богослова и Іоанна Златоустаго.

Дни памяти Св. угодниковъ въ г. Архангельскѣ.

9. Понед. Святитель *Филиппъ*, игумень Соловецкой обители, затѣмъ Митрополитъ Московскій † 1569. Св. мощи Филиппа въ 1601 г. перенесены изъ Отрочь монастыря въ Соловецкій, откуда въ 1652 г. торжественно вынесены въ Москву въ соборную церковь Успенія Богоматери. 13. Пят. День кончины пр. *Елеазара Анзерскаго*. Мощи его почиваютъ подъ спудомъ въ основанномъ имъ Анзерскомъ скитѣ.

Для памяти.



Празд. зн.	Ст. стиль.	Дни не-дѣли.	Я Н В А Р Ъ. ○вступ. въ зн. „Водолея“ 8 д. 1 ч. 13 м. н. Съ 1 по 31 янв. дня прибудеть 1 ч. 54 м.	Нов. ст.
⊗	1	В.	Новый годъ. Обрѣзаніе Господне. Св. Василия Велик., м. Василия анкирск.	14
	2	П.	Св. Сильвестра папы, м. Θεогена, п. Сильвестра Печерск., Серафима саровск.	15
	3	В.	Пр. Малахіи, м. Гордія.	16
	4	С.	Соборъ 70 Ап., Зины, п. Θεоктиста, м. Зосимы и Аѳанас. ☉	17
	5	Ч.	М. Θεопемита, Θεона, Аполлинаріи, Григорія, пр. Михея, п: Мины, Θεодосія.	18
⊗	6	П.	Богоявленіе (Крещеніе Г-не).	19
⊗	7	С.	Соборъ Іоанна Предтечи.	20
	8	В.	Нед. 31-я по просвѣщеніи.—П: Георгія, Емилиана, Домники, м. Іуліана, Антонія, Анастасія, мц. Василиссы, п. Іліи, Григорія, св. Исидора.	21
†	9	П.	Св. Филиппа м. Моск., м. Поліевкта, п. Петра.	22
	10	В.	Св. Григорія, бл. Θεозвы, п.: Павла, Дометіана.	23
*†	11	С.	П. Θεодосія В., п. Михаила. ●	24
	12	Ч.	Мц. Татіаны, м. Петра, п. Саввы, Галактіона.	25
*	13	П.	М: Ермила, Стратоника и Петра; п. Іакова, п.: Ирнарха, Елеазара.	26
	14	С.	П: отецъ въ Синаѣ и Раиоѣ изб., п: Θεодула, Стефана, Іосифа,—равноапост. Нины.	27
	15	В.	Нед. 32-я. П: Павла, Іоанна, Прохора и Гавріила.	28
	16	П.	Покл. вериг. А. Петра, блж. Максима.	29
†	17	В.	П: Антонія Великаго.	30
	18	С.	Свт. Аѳанасія вел.; Кирилла, Максима.	31
	19	Ч.	П. Макарія, Арсенія, Антонія, Θεодора. ☉	Февр. 1
†	20	П.	П. Евѳимія Вел., Евсевія, Евтихія, Инны, Пинны, Риммы, Захарія.	2
*	21	С.	П. Максима; м: Неофита, Валеріана, Евгенія, Анастасія, мц. Агнии.	3
	22	В.	Нед. 33-я, о Мытарѣ и Фарисеѣ.—Ап. Тимоѳея, Георгія, Петра, Леонтія, Гавріила, Іоанна.	4
	23	П.	Свм. Климента, м. Агаѳангела, п. Геннадія.	5
	24	В.	П. Ксеніи, м: Вавилы, Тимоѳея, Агапія, Іоанна.	6
*†	25	С.	Григорія Богослова, мц. Фелицаты, ик. Б. М. «Утоли моя печали», п. Моисея.	7
	26	Ч.	П: Ксенофонта и Маріи, Іоанна и Аркадія, Симеона.	8
†	27	П.	Пер. мощ. Іоанна Златоустаго; Димитрія. ☉	9
	28	С.	П: Ефрема, Палладія, Θεодосія.	10
	29	В.	Нед. 34-я, о Блудномъ Сынѣ.—Пер. мощ. свм. Игнатія Бог., м: Романа, Іакова, п: Лаврентія, Герасима, Питирима, Іоны, Луки.	11
⊗	30	П.	Соборъ 3-хъ св.: Василия Великаго, Григорія Богослова, Іоанна Златоустаго, свм. Ипполита.	12
	31	В.	Кира и Іоанна безср., мц: Аѳанасіи, Θεодотии, Θεоктисты, Евдокеи, Виктора, Никифора, Клавдія, Серапіона, Никиты.	13



Ф Е В Р А Л ь, 28 дней.

Дни неприсутственные.

2. Четвергъ. Срѣтеніе Господне. 10—11. Пятница и суббота Масляницы.

П о с т ы.

13. Понед.. Начало Великаго поста.

Крестные ходы.

2. Четвергъ. Въ Соловецкомъ монастырѣ по монастырской оградѣ.

Храмовые праздники въ г. Архангельскѣ.

2. Четвергъ. Въ убѣжищѣ Св. Петра домовая церковь во имя Срѣтенія Господня.

Для памяти.



Празд. зн.	Ст. стиль.	Дни не-дѣли.	Ф Е В Р А Л ь. ○ вступ. въ зн. Рыбъ 6 д. 3 ч. 45 м. Съ 1 по 28 февр. дня прибудеть 2 ч. 3 м.	Нов. ст.
	1	С.	Мч. Трифона, мц. Перпетуи; и. Петра.	14
⊗	2	Ч.	Срѣтеніе Господне.	15
†	3	П.	Св. Симеона Бог. и Анны пр.; пр. Азаріи, м. Адріана. ☉	16
	4	С.	П. Исидора, Николая, св. Авраамія, п. Кирилла; Георгія.	17
*	5	В.	<i>Мясопустъ.</i> —Св. Θεодосія, мц: Агаѳи, Θεодуліи; м: Елладія, Макарія.	18
	6	П.	П. Вукола, м. Іуліана; мц.: Марѳы, Маріи, Христіны.	19
	7	В.	П: Парѳенія, Луки.	20
	8	С.	Вмч. Θεодора; пр. Захаріи, Саввы.	21
	9	Ч.	М. Никифора, свм: Маркелла, Панкратія, Никифора, Геннадія, Петра.	22
*	10	П.	Свм. Харлампія, Порфирія; Валентины, Павлы, Прохора ●	23
	11	С.	Свм. Власія; Θεодоры; п. Димитрія; кн. Всеволода.	24
*†	12	В.	<i>Сыропустъ.</i> —Алексія, митр. Моск.; п: Мелетія и Антонія; п: Маріи (Марины) и отца ея Евгенія.—Ик. БМ. Иверской.	25
*	13	П.	П: Мартиніана, Зои, Фотиніи; п. Симеона.	26
	14	В.	Св. Кирилла, первоуч. славян.; Авраамія, Исаакія; пер. мощ. кн. Михаила чернигов.	27
*	15	С.	Ап. Онисима; п: Евсевія, Пафнутія и Евфросиніи.	28
	16	Ч.	М: Памфила, Павла, Порфирія, Самуила.	1
†	17	П.	Вм. Θεодора, мц. Маріамны, п: Θεодосія и Романа.	2
	18	С.	П. Льва папы; п: Агапита, Флавіана патр. констант., ☽ п. Косьмы.	3
†	19	В.	<i>Нед. 1-я, Торжество Православія.—Память св. мужей и женъ, прославившихся подвигомъ поста.</i> Ап: Архиппа; Филимона, Евгенія, Макарія, Максима, Θεодота.	4
	20	П.	П. Льва; п. Агафона папы римск..	5
*	21	В.	П. Тимоѳея, Евстафія, Георгія.	6
	22	С.	Обр. мощ. муч., иже во Евгеніи.; п. Аѳанасія испов.; м: Маврикія, Θεодора, Филиппа.	7
*	23	Ч.	Свм. Поликарпа; п: Іоанна, Антіоха, Антонина, Моисея.	8
†	24	П.	1-е и 2-е обрѣтеніе главы Іоанна Крестителя; п: Еразма; кн. Романа.	9
	25	С.	Св. Тарасія; Моисея. ☽	10
*	26	В.	<i>Нед. 2-я, Память св. Григорія Паламы.</i> —П. Порфирія; м.: Севастіана, Іоанна.	11
	27	П.	П: Прокопія, Фалалея.	12
	28	В.	П. Василия, Марины, Киры, Домники; м. Нестора; блаж. Николая.	13



МАРТЪ, 31 день.

Дни неприсутственные.

25. Суббота. Благовѣщеніе Пресвятыя Богородицы. **30—31.** Четвергъ и пятн. Страстной седмицы.

П о с т ы.

1—31. Великій постъ: 4, 5, 6 и 7 седмицы.

Крестные ходы.

25. Суббота. Въ Соловецкомъ монастырѣ по церковной оградѣ.

Храмовые праздники въ г. Архангельскѣ.

25. Суббота. Въ Благовѣщенской церкви главный храмъ Благовѣщенія Пресвятыя Богородицы.

Для памяти.

Пр. знаки	Ст. стиль.	Дни не-дѣли.	МАРТЪ. ○ вступ. въ знакъ „Овна“ 8 д. 3. ч. 23 м. д. Съ 1 по 31 марта дня прибудеть 2 ч. 18 м. НАЧАЛО ВЕСНЫ.	Нов. ст.
	1	С.	Пмц. Евдокии, м. Нестора, мц. Антонины, п. Домнины, м: Маркелла и Антонія.	14
	2	Ч.	Свм. Θεодота, п: Агафона, Арсенія, п: Саввы и Варса-нофія, Савватія и Ефросина.	15
*	3	П.	М. Евтропія, Клеоника, Василиска, св. Зинона.	16
	4	С.	П. Герасима, м. Павла, мц. Іуліаніи, св: Григорія, Вя-чеслава, п. Іакова, кн. Даніила, бл. Василя.	17
*	5	В.	<i>Нед. 3-я, Крестопоклонная.</i> —М: Конона, Евлогія, Ев-лампія, мц. Ироиды, кн. Θεодора, Давида и Кон-стантина, п: Адріана и Леонида.	18
*	6	П.	М. Θεодора, Константина, Каллиста, п. Аркадія.	19
*	7	В.	Свм. Василя, Ефрема, Евгенія, Елпидія, Капитона, п: Павла, Емилиана.	20
†	8	С.	<i>Преп. св. Четыр.</i> —Свм. Θεодорита, п: Θεофилакта, Дометія, Лазаря.	21
*†	9	Ч.	М. 40 севастійск.: Клавдія, Θεодула, Іоанна, Александра, Ілии, Θεофила, Леонтія, Аѳанасія, Кирилла, Нико-лая, Валерія и др.	22
*	10	П.	М: Кодрата, Кипріана, Діонисія, Виктора, Никифора, Клав-дія, Леонида.	23
	11	С.	П: Софронія, Евѳимія.	24
*	12	В.	<i>Нед. 4-я, с. Іоанна Лѣств.</i> —Свт. Григорія, п. Θεофана, св. Симеона.	25
*	13	П.	Пер. мощ. п. Никифора, м: Савина, Аѳрикана, Терентія, Александра, мц. Христины.	26
*	14	В.	П: Венедикта, Θεогноста.	27
	15	С.	Свм. Александра; м: Агапія, Діонисія, Никандра.	28
	16	Ч.	М: Савина, Трофима, Іуліана; Ап. Аристовула, свм. Алек-сандра, п. Серапіона.	29
†	17	П.	П. Алексія чел. Божія; м. Марина, п. Макарія.	30
*	18	С.	<i>Похвала Б-цы.</i> —П. Кирилла, м. Трофима. Ик. БМ. «По-хвала Б-цы».	31
*	19	В.	<i>Нед. 5-я, св. Маріи Егип.</i> —М: Хрисанфа и Даріи, Клав-дія, Мавра; п. Иннокентія, Вассы. Ик. БМ. «Умиленіе.»	Апрѣль 1
	20	П.	П: Іоанна, Сергія; мц: Александры, Клавдіи, Матро-ны, Евѳиміи и Θεодосіи; п. Никиты, п. Евѳросина.	2
	21	В.	П: Іакова, Кирилла, Θомы.	3
	22	С.	Свм. Василя; п. Исаакія.	4
	23	Ч.	Пм. Никона; мц. Лидіи; п: Никона, Пахомія, Василя.	5
	24	П.	П: Захарія, Іакова, Артемія, Артемона, Лазаря.	6
⊗	25	С.	<i>Воскрешеніе Лазаря.</i> —Благовѣщеніе Пр. Б-цы.	7
⊗	26	В.	<i>Нед. Вайй (Цвѣтоносная).</i> —Входъ Г-день во Іеруса-лимь. Соб. арх. Гавріила; свм. Иринея; Анны, Ларисы.	8
	27	П.	Мц. Матроны; п. Іоанна; м: Мануила, Θεодосія.	9
	28	В.	П: Иларіона, Стефана; м. Іоны.	10
	29	С.	П: Марка, Кирилла, Іоанна, Евстаѳія, Іоны и Марка	11
	30	Ч.	Пр. Іоада; п: Іоанна лѣст., Іоанна м., Аполлоса; п. Зосимы.	12
*	31	П.	Свм. Ипатія; п. Аполлонія; свм. Веніамина; св. Іоны м. мос.	13

А П Р Ъ Л Ъ, 30 дней.

Дни неприсутственные.

1. Суббота Страстной седмицы. 2—8. Свѣтлая недѣля. 23. Воскресенье. Тезоименитство Государыни Императрицы.

Храмовые праздники въ г. Архангельскѣ.

2. Воскресенье. Въ Воскресенской церкви главный храмъ Воскресенія Христова. 14. Пятница. Въ кладбищенской церкви, на Соломбальскомъ кладбищѣ, храмъ во имя Св. Отца нашего, исповѣдника Мартина, Папы Римскаго. 17. Понедѣльникъ. На Соловецкомъ подворьѣ часовня во имя преподобныхъ Отецъ Зосимы и Савватія, Соловецкихъ чудотворцевъ.

Дни памяти св. угодниковъ Архангельскихъ.

17. Понедѣльникъ. Преподобнаго Зосимы, Соловецкаго Чудотворца † 1478 года; мощи его почиваютъ въ придѣлѣ Преображенскаго собора въ Соловецкомъ монастырѣ. 23. Воскресенье. Блаженнаго *Георгія Шенкурскаго*. Память его празднуется мѣстно въ Великониколаевскомъ приходѣ, отстоящемъ въ 1—2 верст. отъ г. Шенкурска.

Для памяти.

Пр. знаки	Ст. стиль.	Дни не-дѣли.	А П Р Ъ Л Ъ.	Нов. ст.
			⊙ вступ. въ знакъ „Тельца“ 8 д. 3 ч. 9 м. н.. Съ 1 по 30 апр. дня прибудеть 2 ч. 3 м.	
	1	С.	П. Маріи егип.; м: Геронтія, Василида; п. Макарія; м. Аврамія, п. Евѳимія.	14
⊗	2	В.	ПАСХА (Воскресеніе Христова)—П. Тита; м: Амфіана, Поликарпа. ☾	15
*	3	П.	П. Никиты; м. Елпидифора, мц. Θεодосіи.	16
*	4	В.	П: Іосифа, Георгія, Зосимы, свм. Никиты.	17
	5	С.	М: Агаѳопода, Θεодула; п: Платона, Θεоны, Симеона, Марка; св. Θεодоры.	18
	6	Ч.	П: Мееодія, Евтихія; м. Іеремія, п. Платониды.	19
*	7	П.	П. Георгія; м: Руфина, Серапіона, Даніила, Нила.	20
*	8	С.	Ап: Иродіона, Агава, Руфа, Асинкрита, Флегонта, Нифонта	21
*	9	В.	<i>Нед. 2-я, о Θомѣ.</i> —М. Евпсихія; пм. Вадима.	22
	10	П.	М: Терентія, Африкана, Максима, Помпія, Зинона, Александра, Макарія, Θεодора; м. Іакова. ●	23
	11	В.	Свм. Антипы, Мартиніана; п: Іакова, Евѳимія, Харитона.	24
*	12	С.	П: Василия; Анѳусы, Аѳанасіи; пм: Давида, Іоанна; п. Исаака; свм. Зинона; п. Василия.	25
	13	Ч.	Свм. Артемона; м. Крискента; мц. Θомаиды.	26
*	14	П.	П: Мартина, Ардаліона, Антонія, Іоанна, Евстафія.	27
	15	С.	Ап: Аристарха, Трофима; м. Саввы, мц: Василиссы и Анастасіи.	28
*	16	В.	<i>Нед. 3-я, Женѣ Мурносицѣ.</i> —Мц: Агапіи, Хіоніи, Ирины; м. Леонида; мц: Василиссы, Θεодоры; блж. цар. Тамары.	29
	17	П.	Свм. Симеона; п: Акакія, Агапита; м. Адріана; п. Зосимы соловецк..	30
*	18	В.	П: Іоанна, Космы и Авксентія; м: Виктора, Зинона, Акиндина, Северіана; п: Евѳимія, Антонія. ☽	1
*	19	С.	П: Іоанна, Георгія, Христофора; Θεоны и Антонина; п: Никифора, Трифона. Май:	2
*	20	Ч.	П: Θεодора, Анастасія, Григорія; п. Александра.	3
	21	П.	М: Θεодора и матери его Филиппіи; Сократа, Діонисія, Исаакія, Аполлоса, Кюдрата; мц. Александры.	4
	22	С.	П. Θεодора; Ап: Наѳанаила, Луки, Климента; п. Виталія.	5
☐	23	В.	<i>Нед. 4-я, о Разслабленномъ.</i> —Вм. Георгія побѣдон., м. Анатолія; мц. Александры ц.; бл. Георгія шенкур.	6
*	24	П.	М. Саввы; п. Елисаветы; м: Евсевія, Леонтія, Лонгина, Валентина; п. Θомы, Саввы.	7
*†	25	В.	Ап. и Ев. Марка; п. Сильвестра. ☼	8
⊗	26	С.	<i>Преполовеніе св. Пятидесятницы.</i> —Свм. Василия; п. Глафиры; п. Стефана.	9
	27	Ч.	Свм. Симеона, ср. Г-я; п: Стефана, Іоанна, Евлогія.	10
	28	П.	М: Зинона, Виталія, Максима; св. Кирилла.	11
	29	С.	М: Θεогнида, Руфа, Филимона; п. Мемнона, Василия.	12
†	30	В.	<i>Нед. 5-я, о Самарянинахъ.</i> —Ап. Іакова, п. Доната; м. Максима, п. Никиты.	13

М А Й, 31 день.

Дни неприсутственные.

6. Суббота. Рождение Государя Императора. 9. Вторникъ. Пер. мощей Св. Николая Чудотворца. 11. Четвергъ. Вознесеніе Господне. 14. Воскресенье. Священное Коронованіе Ихъ Императорскихъ Величествъ. 21. Воскресенье. День Св. Троицы. 22. Понедѣльникъ. День сошествія Св. Духа на Апостоловъ. 25. Четвергъ. Рождение Государыни Императрицы.

П о с т ы.

29. 30. 31. Петровъ постъ.

Храмовые праздники въ г. Архангельскѣ.

8. Понед. Въ Духовной Семинаріи церкви во имя Св. Апостола и Евангелиста Іоанна Богослова. 9. Вторникъ. 1) Въ Каѳедральномъ соборѣ, въ верхней церкви, южный придѣлъ и въ нижней церкви придѣлъ — во имя Св. Николая Мирликійскаго Чудотворца. 2) На Никольскомъ подворьѣ храмъ въ честь Святителя и Чудотворца Николая. 3) Въ кладбищенской Преображенской церкви (на городск. кладбищѣ) южный придѣлъ во имя Свят. Николая Чудотворца. 11. Четвергъ. Въ Успенской церкви придѣлъ во имя Вознесенія Господня. 21. Воскресенье. 1) Въ Каѳедральномъ соборѣ, въ верхней церкви, главный храмъ Живоначальныя Троицы. 2) Въ Кузнечевско-Троицкой церкви главный храмъ Живоначальныя Троицы. 28. Воскресенье. На Кузнечевскомъ кладбищѣ церковь во имя Всѣхъ Святыхъ. 29. Понедѣльникъ. Въ Благовѣщенской церкви верхній храмъ во имя Прокопія и Іоанна Чудотворцевъ Устюжскихъ.

Для памяти.

М А Й.

⊙ вступ. въ знакъ „Близнец.“ 9 д. 2 ч. 55 м. н.. Съ 1 по 31 мая дня придеть 1 ч. 19 м.

Празд. зн.	Ст. стиль.	Дни не-дѣли.	М А Й.	Нов. ст.
			⊙ вступ. въ знакъ „Близнец.“ 9 д. 2 ч. 55 м. н.. Съ 1 по 31 мая дня придеть 1 ч. 19 м.	
*	1	П.	Пр. Іеремія; свм. Макарія, Пафнутія, Герасима; св. Тамары.	14
*	2	В.	Св. Аѳанасія; м: Зои, Кириака; пер. мощ. кн. Бориса ☉ (Романа) и Глѣба (Давида).	15
*†	3	С.	М. Тимоѳея; мц. Мавры; п: Петра, Ѳеодосія.	16
*	4	Ч.	Мц. Пелагіи; свм: Сильвана, Еразма; п: Никиты, Никифора, Климента, Кирилла и Исаака.	17
	5	П.	Свм. Ирины; п: Адриана, Михея.	18
☩	6	С.	Прм. Іова многостр.; м: Варвара, Вакха, Діонисія.	19
*	7	В.	<i>Нед. 6-я о Слѣпомъ.</i> —Знам. К-ста Г-одня въ Іерус.; м: Акакія, Стефана, Михаила, Іосифа. Зинона.	20
☩	8	П.	Ап. Іоанна Богослова; п. Арсенія Вел..	21
☩	9	В.	Пер. мощ. Николая Чуд.; пр. Ісаи; м. Христофора.	22
*†	10	С.	Ап. Симона зил.; м: Кипріана, Онисима, Еразма; п. Исидоры; бл. Тамсіи; п. Симона. ●	23
☩	11	Ч.	ВОЗНЕСЕНІЕ. Рав.-Ап. Кирилла и Меѳодія; св. Никодим..	24
	12	П.	П: Епифанія, Германа, Савина, Діонисія.	25
	13	С.	Мц: Гликеріи и м: Лаодикія, Георгія, Александра.	26
☩	14	В.	<i>Нед. 7-я, св. Отець 1-го всел. собора.</i> —М. Исидора; п: Максима, Серапіона, Никиты.	27
	15	П.	П: Пахомія вел.; Исаи еп. рост.; Димитрія цар..	28
	16	В.	П. Ѳеодора осв.; св. Георгія; п. Ефрема.	29
	17	С.	Ап. Андроника и св. Іунии; п. Стефана.	30
	18	Ч.	Мц: Александры, Клавдіи, Файны, Матроны; м: Симеона, Исаака, Петра, Андрея, Павла, мц. Христины. ☉	31
	19	П.	Свм: Патрикія, Акакія, Менандра, Корнилія комельск. ч., кн. Іоанна.	Іюнь 1
†	20	С.	Обр. мощ. Алексія мит. Моск.; Александра.	2
☩*	21	В.	ПЯТИДЕСЯТНИЦА (день св. Троицы).—Св. равн.-ап. кн. Константина и мат. его Елены; кн. Констант. мур.; Михаила и Ѳеодора. Ср. Владимирск. ик. ВМ.	3
☩	22	П.	ДЕНЬ С. ДУХА. М. Василиска. Вос. 2-го вс. Соб., п. Іакова.	4
	23	В.	П: Михаила, Евфросиніи; об. мощ. Леонтія еп. рост.; п: Михаила, Паисія.	5
	24	С.	П. Симеона ст.; м: Мелетія, Стефана, Іоанна, Ѳеодора; п. Никиты переясл. ☩	6
☩*	25	Ч.	3-е обр. главы Іонна Предтечи; свм. Ѳерапонта.	7
*	26	П.	Ап: Карпа и Алфея; м. Аверкія; мц. Елены; п. Іоанна исп.; м. Георгія нов.; ик. ВМ: Курской-Коренной.	8
	27	С.	Свм. Ѳерапонта, Кипріана, Фотія, Іоны, Нила столб.	9
*†	28	В.	<i>Всѣхъ святыхъ.</i> —П. Никиты; свм: Евтихія, Елладія; п: Игнатія, Софронія.	10
*†	29	П.	Мц. Ѳеодосіи; Вос. 1-го Вс. соб.; бл. Іоанна устюжск.	11
*	30	В.	П. Исаакія далм..	12
	31	С.	Ап. Ерма; м: Ермія, Философа. ☉	13

І Ю Н Ъ, 30 дней.

Дни неприсутственные.

29. Четвергъ. Ап: Петра и Павла.

П о с т ы.

1—28. Петровъ постъ.

Храмовые праздники въ г. Архангельскѣ.

24. Суббота. Въ Кузнечевско-Троицкой церкви придѣлъ во имя Рождества Іоанна Крестителя. 26. Понедѣльникъ. Въ Боровско-Успенской церкви придѣлъ во имя чудотворной иконы Тихвинской Божіей Матери. 29. Четвергъ. 1) Въ Архангело-Михайловской церкви придѣлъ во имя Св. Апост. Петра и Павла. 2) Въ Соломбальскомъ соборѣ придѣлъ во имя Св. Ап. Петра и Павла.

Дни памяти Св. угодниковъ Архангельскихъ.

14. Среда. Преп. *Елисея Сумскаго*. Мощи его находятся въ Сумскомъ посадѣ. 19. Понедѣльникъ. Преп. *Варлаама Важскаго* † 1462. Мощи его находятся въ Богословскомъ приходѣ, Шенкурскаго уѣзда. 23. Пятница. Праведнаго *Артемія Веркольскаго* † 1544. Мощи его находятся въ Веркольскомъ монастырѣ. 27. Вторникъ. Преп. *Серапіона*, основателя Кожезерскаго монастыря † 1611.

Для памяти.

І Ю Н Ь.

☉ вступаєть въ знакъ „Рака“ 9 д. 11 ч. 12 м. у.. Съ 1 по 30 іюня дня убудеть 23 м.
Н А Ч А Л О Л Ъ Т А.

Празд. зн.	Ст. стиль.	Дни не-дѣли.		Нов. ст.
	1	Ч.	М: Іустина, Харитона, Валеріана; п: Діонисія.	14
	2	П.	П: Никифора, Александра; вм. Іоанна.	15
	3	С.	М: Клавдія, Ипатія, Павла, Діонисія; мц . Павлы.; свм. Лукіана; м. Іуліана.	16
	4	В.	П: Митрофана, Северина, Северіана, Конкордія, Елеазара и Назарія олонецк..	17
	5	П.	Свм. Дорооея; м: Маркіана, Никандра, Аполлона, Леонида, Θεодора, Дорооея; вкн. Игоря Черниговск..	18
*	6	В.	П: Илларіона, Виссаріона; пмч: Архелаи, Θεκлы, Сусанны; п. Паисія углицк..	19
	7	С.	М. Θεодота; мц: Калеріи, Маріи; свм. Маркелла папы; м: Смарагда, Клавдія, Антонина.	20
*	8	Ч.	Пер. мощ. вм. Θεодора; п: Ефрема, Зосимы, Θεодора.	21
	9	П.	П. Кирилла; мц: Θεκлы, Марфы, Маріи; п. Кирилла. ●	22
	10	С.	Свм. Тимооея; м. Александра и мц. Антонины дѣвы; п. Θεοφана.	23
*	11	В.	Ап: Варεоломея и Варнавы. Ик. БМ: „Достойно есть“; п: Варнавы, Аркадія.	24
	12	П.	П: Онуфрія, Петра, Іоанна, Андрея, Арсенія Вассіана, Іоны соловецк..	25
	13	В.	Мц: Акилины, Антонины; п. Анны и сына ея Іоанна; п: Андроника, Саввы.	26
	14	С.	Пр. Елисея, Меοοдія; кн. Мстислава, Георгія н., п. Елисея.	27
†	15	Ч.	Свм. Іоны, митр. Моск.; пр. Амоса; м. Модеста.	28
	16	П.	Пр. Тихона; м: Тигрія, Евтропія. ☉	29
	17	С.	М: Мануила, Савела, Исмаила; п: Ананія, Никиты, Кирилла, Никифора, Климента и Исаака.	30
*	18	В.	М: Леонтія, Ипатія, Θεοдула.	Іюнь 1
†	19	П.	Ап. Іуды; п: Іоанна, Паисія В.; Варлаама шенкурск..	2
*	20	В.	Свм. Меοοдія; м: Аѳанасія, Инны, Пинны, Риммы.	3
	21	С.	М: Іуліана, Терентія.	4
	22	Ч.	Свм. Евсевія; м. Галактіона; мц. Іуліаніи.	5
*†	23	П.	Мц. Агриппины; п. Артемія верк.; Ик. БМ. Владимірской; п: Іосифа, Антонія и Іоанникія. ☉	6
✠	24	С.	Рожд. Іоанна Предтечи.—М. Лонгина; п: Іоанна и Іакова.	7
	25	В.	Мц. Февроніи; кн. Петра (Давида).	8
*†	26	П.	П. Давида отш., Іоанна, Діонисія; яв. Ик. БМ. Тихвинск.	9
†	27	В.	Празд. Полт. Побѣды (1709).; п: Сампсона, Севира, Серрапіона, Георгія.	10
*	28	С.	Пер. мощ. Кира и Іоанна безср.; п: Павла, Сергія и Германа.	11
✠	29	Ч.	Ап: Петра и Павла.	12
*†	30	П.	Соборъ 12 Апостоловъ. ☉	13

І Ю Л Ъ, 31 день.

Дни неприсутственные.

22. Суббота. Тезоименитство Вдовствующей Государыни Императрицы. 30. Воскресенье. Рождение Наслѣдника Цесаревича.

Крестные ходы.

5. Среда. Въ Холмогорахъ изъ Спасо-Преображенскаго собора въ Курейско-Сергіевскій приходъ по случаю храмоваго праздника. 8. Суббота. Въ Соловецкомъ монастырѣ по стѣнѣ монастыря съ чудотворной Соловецкою иконою Божіей Матери. 12. Среда. Въ Шенкурскѣ изъ монастыря вокругъ ограды съ иконою Божіей Матери, именуемой Троеручицею. 23. Воскресенье. Въ Веркольскомъ монастырѣ въ часовню пр. Артемія. 25. Вторникъ. Въ Шенкурскѣ изъ Троицкаго монастыря въ Макарьевскую пустынь. 30. Воскресенье. Внутри Соловецкаго монастыря.

Храмовые праздники.

8. Суббота. Въ Благовѣщенской верхней церкви во имя Св. Прокопія и Іоанна Устюжскихъ Чудотворцевъ. 13. Четвергъ. Въ Архангельскомъ монастырѣ придѣлъ въ честь собора архистратига Божія Гавріила. 20. Четвергъ. 1) Въ Рождественской церкви придѣлъ во имя Св. Пророка Іліи. 2) Въ Ильинской церкви (на городскомъ кладбищѣ) престолъ во имя Св. Пророка Іліи.

Дни памяти Св. угодниковъ Архангельскихъ.

3. Понедѣльникъ. 1) Преп. *Никодима* Кожеозерскаго † 1640. Мощи почиваютъ въ Кожеозерской обители, въ Богоявленской церкви. 2) Перенесеніе мощей Св. *Филиппа*, митрополита Московскаго, изъ Соловецкаго монастыря въ Москву. 3) Память преп. Іоанна и Лонгина, Яренгскихъ Чудотворцевъ. 12. Среда. Преп. *Вассіана* и *Іоны*, иноковъ Соловецкаго монастыря † 1599. Мощи почиваютъ въ заштатномъ Пертоминскомъ монастырѣ. 17. Понедѣльникъ. Преп. *Иринарха*, игумена Соловецкаго монастыря † 1628. Мощи почиваютъ въ Соловецкомъ монастырѣ. 30. Воскресенье. Обрѣтеніе мощей Преп. *Германа*, сподвижника *Зосимы* и *Савватія* Соловецкихъ (1623). Покоятся онѣ въ Соловецкомъ монастырѣ.

Для памяти.

І Ю Л Ь.

○ Вступ. въ зн. „Льва“ 10 д. 10 ч. 3 м. в.. Съ 1 по 31
іюля дня убудеть 1 ч. 46 м.

Празд. зн.	Ст. стиль.	Дни не-дѣли.	Нов. ст.
	1	С.	М: Космы и Даміана безсер.; п: Петра, Ангелины. 14
*†	2	В.	Полож. ризы Пр. Б-цы во Влахернѣ; св: Ювеналія, Фотія. 15
†	3	П.	Пер. мощ. Филиппа митр. Моск.; м: Іакинѳа, Марка, Ді- омида, Евлампія; п: Анатолія, Александра. 16
*	4	В.	Св. Андрея крит.; свм. Θεодора; п. Марѳы. 17
*†	5	С.	Обр. мощ. п. Сергія рад.; п. Аѳанасія аѳон.. 18
	6	Ч.	П. Сисоя вел.; мц: Лукіи и Марѳы; Аввакума, Валентина. 19
*	7	П.	П: Ѳомы, Акакія, Германа; п. Евдокіи (Евфросиніи). 20
✙	8	С.	Явл. Казанской ик. БМ.; вм. Прокопія. 21
*	9	В.	Свм: Панкратія, Кирилла; св. Θεодора. 22
*†	10	П.	П. Антонія печ.. Пер. ризы Хр-вой въ Москву (1625). 23
*	11	В.	Вкг. Ольги (Елены 969); вмц. Евѳиміи. 24
*	12	С.	М: Прокла, Іларія; п: Михаила, Арсенія, Симона, Іоан- на и Гавріила. 25
†	13	Ч.	Соборъ Архангела Гавріила; п. Стефана. 26
	14	П.	Ап. Акилы; п: Онисима, Стефана. 27
✙	15	С.	Равн. вкн. Владиміра; м: Кирика, Іулитты. 28
*†	16	В.	Св. Отець.—Свм. Аѳиногена; м. Павла; мц: Алевтины, Хіоніи и Іуліи. 29
*	17	П.	Вмц. Марины; пер. мощ. п. Лазаря; п. Ирнарха солов. 30
	18	В.	М: Емилиана, Іакинѳа. 31
	19	С.	П: Макрины, Романа кн. рязан.; обр. мощ. п. Серафи- ма саровск.(1903). 1
✙	20	Ч.	Пр. Іліи; п: Авраамія, Аѳанасія. 2
	21	П.	Пр: Іезекіиля, Симеона, Іоанна, Онуфрія. 3
✙	22	С.	Муроносицы равно-Апостльной Маріи Магдалины. 4
	23	В.	М: Трофима, Θεофила; свм. Аполлинарія. 5
†	24	П.	Благ. кн.: Бориса и Глѣба; мц. Христіны; п. Поли- карпа. 6
†	25	В.	Успеніе св. Анны, мат. Пресв. Богородицы; п: Олимпіа- ды, Евпраксіи, Макарія унж., Христофора сольв. 7
	26	С.	Свм. Ермолая; пмц. Параскевы. 8
	27	Ч.	Вм. Пантелеймона; п. Анѳисы; бл. Николая юрод.; п: Климентя, Наума. 9
*†	28	П.	Ап: Прохора, Никанора, Тимона и Пармена; ик. БМ. Смо- ленской. 10
	29	С.	М. Каллиника; мц: Θεодотіи, Серафимы; м: Константи- на и Космы. 11
✙	30	В.	Ап: Силы, Андроника; свм: Валентина, Аполлонія; м: ☉ Іоанна, Луки, Максима; обр. мощ. п. Германа сол. 12
*	31	П.	Прв. Евдокима; мц. Іулитты. 13

АВГУСТ:

1

2

3

4

5

6

7

8

9

10

11

12

13

А В Г У С Т Ъ, 31 день.

Дни неприсутственные.

6. Воскресенье. Преображение Господне. **15.** Вторникъ. Успение Пресвятыя Богородицы. **29.** Вторникъ. Усыновение главы Иоанна Предтечи. **30.** Среда. Благовѣрнаго князя Александра Невского.

П о с т ы.

1—15 Успенскій постъ. **29.** Вторникъ. День усыновения главы Иоанна Предтечи.

Крестные ходы.

6. Воскресенье. Крестный ходъ на воду. **15.** Вторникъ. 1) Въ г. Холмогорахъ изъ Спасо-Преображенскаго собора въ Успенскій женскій монастырь. 2) Въ Соловецкомъ монастырѣ внутри монастыря. 3) Въ Сійскомъ монастырѣ въ кладбищенскую церковь.

Храмовые праздники въ г. Архангельскѣ.

6. Воскресенье. 1) Въ Каѳедральномъ соборѣ сѣверный придѣлъ верхней церкви въ честь Преображенія Господня. 2) Въ Соломбальскомъ соборѣ главный храмъ Преображенія Господня. 3) Въ Преображенской церкви, на городскомъ кладбищѣ, главный храмъ Преображенія Господня. **8.** Вторникъ. На Соловецкомъ подворьѣ часовня во имя преп. Отецъ Зосимы и Савватія Соловецкихъ. **15.** Вторникъ. Въ Боровско-Успенской церкви главный храмъ во имя Успения Пресвятыя Богородицы. **22.** Вторникъ. На Красногорскомъ подворьѣ церковь въ честь чудотворныхъ иконъ Грузинской и Владимірской Божіей Матери. **29.** Вторникъ. На Кузнечевскомъ кладбищѣ деревянная церковь усыновения честныя главы Предтечи и Крестителя Господня Иоанна.

Дни памяти Св. угодниковъ Архангельскихъ.

8. Вторникъ. Перенесение мощей *Зосимы и Савватія* изъ ихъ усыпальницъ въ придѣлъ, во имя ихъ устроенный, въ Преображенскомъ соборѣ Соловецкаго монастыря.

Для памяти.

А В Г У С Т Ъ.

☉ Вступ. въ зн. „Дѣвы“ 11 д. 4 ч. 44 м. у.. Съ 1 по 31 дня убудеть 2 ч. 13 м.

Празд. зн.	Ст. стиль.	Дни не-дѣли.		Нов. ст.
✠*	1	В.	Происхожденіе честныхъ древъ креста Г-ня.—М: Маккавеевъ, матери ихъ Соломоніи и учит. Елеазара.	14
	2	С.	Архид. Стефана; Никодима, Авива; бл. Василия.	15
	3	Ч.	П: Исаакія, Далмата, Фавста, Космы, Антонія.	16
	4	П.	7 отрѣ. иже во Ефесѣ: Максимиліана, Діонисія, Іоанна, Антонина; пмц. Едокіи.	17
	5	С.	М: Евстигнія, Кантидія, Савела; св. Нонны.	18
✠	6	В.	ПРЕОБРАЖЕНІЕ ГОСПОДНЕ. —П: Θεоктиста, Іова.	19
	7	П.	Пм. Дометія; м. Марина; п. Пимена.	20
*	8	В.	Св: Емилиана, Мирона, Григорія, Леонида.	21
†	9	С.	Ап. Матѳіа; м: Іоанна, Іакова, Алексія, Димитрія, Фокія, Петра, Леонтія; м. Маріи.	22
	10	Ч.	М. Лаврентія; свм. Сикста; м. Романа.	23
	11	П.	М. Евпла; мц. Сосанны; пм: Θεодора и Василия.	24
	12	С.	М: Аникиты, Фотія, Памфила, Капитона; свм. Александра.	25
*†	13	В.	П. Максима; м: Ипполита, Иринея и мц. Конкордіи; п. Тихона Задонскаго.	26
	14	П.	Пр. Михея; свм. Маркелла; пер. мощ. п. Θεодосія печ.. ☉	27
✠	15	В.	УСПЕНІЕ ПР. БОГОРОДИЦЫ. Ик. БМ. Кіево-Печер..	28
✠	16	С.	Пер. Нерук. Образа Госп.; м. Діомида. Ик. БМ. Θεодоровской; п. Іоакима.	29
*	17	Ч.	М: Мирона, Филиппа, Кипріана, Θирса, Павла; п. Филиппа.	30
	18	П.	М: Флора и Лавра, Серапіона; м: Илларіона, Діонисія; п: Іоанна, Георгія, Макарія.	31
*	19	С.	М: Андрея стратил., Тимоѳея, Агапія и мц. Θεклы.	Сент 1
	20	В.	Пр. Самуила; м: Севира и Мемнона.	2
†	21	П.	Ап. Θаддея; м. Вассы; п: Авраамія, Ефрема, Корнилія. ☉	3
*	22	В.	М. Агаѳоника; п. Анеусы; свм. Аванасія.	4
	23	С.	М. Луппа; п. Евтихія; свм. Иринея.	5
*	24	Ч.	Свм. Евтихія; п. Георгія; пер. мощ. Петра митр. Моск. п. Арсенія.	6
	25	П.	Пер. мощ. Ап. Варѳоломея; Ап. Тита; п: Евлогія, Протогена.	7
*†	26	С.	М. Адріана; мц. Наталіи.	8
	27	В.	П: Пимена Вел., Ливерія, Осии, Саввы; мц. Анеисы.	9
	28	П.	П. Моисея; прц. Анны; п. Саввы. ☉	10
✠	29	В.	Усѣкн. главы Предтечи и Крест. Г-ня Іоанна; м. Анастасія.	11
✠	30	С.	Св: Александра, Іоанна, Павла, Христофора; Александра свирск.; пер. мощ. кн. Александра Невскаго.	12
†	31	Ч.	Положеніе пояса Пр. Б-цы. П. Геннадія; свм. Кипріана; п. Іоанна.	13

С Е Н Т Я Б Р Ъ, 30 дней.

Дни неприсутственные.

6. Среда. Неприсутственный день. 8. Пятница. Рождество Пресвятыя Богородицы. 14. Четвергъ. Воздвиженіе Креста Господня. 26. Вторникъ. Апостола и Евангелиста Іоанна Богослова.

П о с т ы.

14. Четвергъ. Воздвиженіе Креста Господня.

Крестные ходы.

14. Четвергъ. Въ Сійскомъ монастырѣ въ церковь Воздвиженія честнаго и животворящаго Креста Господня, отстоящую за пять верстъ отъ обители.

Храмовые праздники въ г. Архангельскѣ.

1. Пятница. Въ Рождественской церкви южный придѣлъ во имя преп. Симеона Столпника. 6. Среда. Въ Архангело-Михайловской церкви главный храмъ Чуда Архистратига Божія Михаила въ Колоссахъ, иже въ Хонѣхъ. 7. Четвергъ. Въ Архангельскомъ монастырѣ придѣлъ, въ верхней церкви, во имя Св. Іоанна Новгородскаго и мученицы Агриппины. 8. Пятница. Въ Рождественской церкви главный храмъ Рождества Пресвятыя Богородицы. 26. Вторникъ. Въ Духовной Семинаріи церковь во имя Св. Апостола и Евангелиста Іоанна Богослова. 27. Среда. 1) На Соловецкомъ подворьѣ часовня во имя преп. Отецъ *Зосимы и Савватія* Соловецкихъ. 2) Въ Рождественской церкви южный придѣлъ во имя преп. Отецъ *Зосимы и Савватія* Соловецкихъ.

Дни памяти Св. угодниковъ Архангельскихъ.

27. Среда. Преподобнаго *Савватія*, Чудотворца Соловецкаго † 1435. Мощи его покоятся въ устроенномъ во имя преп. *Зосимы и Савватія* придѣлѣ въ Преображенскомъ соборѣ Соловецкаго монастыря.

Для памяти.

С Е Н Т Я Б Р Ъ .

☉ Вступ. въ зн. „Вѣсовъ“ 11 д. 1 ч. 45 м. н.. Съ 1 по 30 дня убудеть 2 ч. 12 м.
НАЧАЛО ОСЕНИ.

Пр. знаки	Ст. стиль.	Дни недѣли.		Нов. ст.
*†	1	П.	П: Симеона, Марѣы; м. Аиѳала, Ермогена; мц. Каллисты	14
*	2	С.	М: Маманта, Θεодота и мц. Руфины; п. Іоанна.	15
*	3	В.	Свм. Анѳима; м: Θεофила, Дороея, Петра, Евѳимія; мц: Домны, Василиссы, Фивы.	16
*	4	П.	Свм. Вавилы; м. Θεодора.	17
*	5	В.	Пр. Захаріи и Елисаветы; м: Θεодора, Максима; мц. ● Оивей, Раисы.	18
*	6	С.	Чудо архистр. Михаила въ Хонѣхъ; м: Зинона, Макаріи; п: Архиппа, Давида.	19
	7	Ч.	М. Созонта; п: Луки и Іоанна.	20
⊗	8	П.	РОЖДЕСТВО ПР. БОГОРОДИЦЫ. Ик. БМ. Курской-Коренной. П: Лукіана, Серапіона.	21
†	9	С.	Прв: Іоакима и Анны; м. Харитона; бл. Никиты; п: Іосифа, Іоакима.	22
	10	В.	Мц: Минодоры, Митродоры, Нимфодоры.	23
	11	П.	П. Θεодоры; м: Діодора, Димитрія, Леонтія и мц. Еванѳи.	24
	12	В.	Свм. Автонома; м: Іуліана, Θεодора. ☽	25
	13	С.	Обнов. храма въ Іерус.—Свм. Корнилія; п. Петра; м: Кронида, Леонтія, Іліи, Лукіана, Валеріана.	26
⊗	14	Ч.	ВОЗДВИЖЕНІЕ КРЕСТА Г-НЯ. —Свт Іоанна Златоустаго.	27
*	15	П.	Вм. Никиты; п. Оилоея; м. Порфирія; п. Іосифа.	28
*	16	С.	Вмц. Евѳиміи; мц. Людмилы; м. Виктора; м: Кипріана, Прокопія.	29
*	17	В.	Мц: Софіи, Вѣры, Надежды, Любви.	30
*	18	П.	П. Евменія; мц: Аріадны, Софіи, Ирины; п. Аркадія.	1
	19	В.	М: Трофима, Савватія, Доримедонта, Зосимы; кн. Θεο-☉ дора, Давида и Константина смоленск..	2
	20	С.	М: Михаила кн. черниг. и Θεодора; вм. Евстафія; кн. Олега.	3
	21	Ч.	Ап. Кодрата; свм: Ипатія, Андрея; п: Исаакія, Мелетія; св. Димитрія.	4
	22	П.	Свм. Θεоки; пр. Іоны; п: Петра, Іоны.	5
*†	23	С.	Зачатіе Іоанна Крест.; м: Андрея, Іоанна, Петра, Антонина; мц. Ираиды.	6
*	24	В.	Првмц. Θεеклы; п: Никандра, Авраамія, Галактіона.	7
†	25	П.	П. Сергія радонеж; п. Евѳросиніи.	8
⊗	26	В.	Преставленіе св. Ап. и Ев. Іоанна Богослова.	9
	27	С.	П. Савватія соловецк.; м. Каллистрата. ☾	10
	28	Ч.	П. Харитона; м: Александра, Алѳея, Зосимы, Марка, Никона; св. Вячеслава.	11
	29	П.	П: Киріака, Θεофана.	12
	30	С.	Свм: Григорія, Михаила.	13

Октябрь. 1
2
3

О К Т Я Б Р Ъ, 31 день.

Дни неприсутственные.

1. Воскресенье. Покровъ Пресвятыя Богородицы.
5. Четвергъ. Тезоименитство Наслѣдника Цесаревича.
21. Суббота. Восшествіе на престолъ Государя Императора.
22. Воскресенье. Казанской иконы Божіей Матери.

Храмовые праздники въ г. Архангельскѣ.

1. Воскресенье. Въ Архангельскомъ монастырѣ, въ нижней церкви, главный храмъ Покрова Пресвятыя Богородицы. 5. Четвергъ. Въ Благовѣщенской церкви южный придѣлъ, нижней церкви, во имя трехъ Святителей: Петра, Алексія, Іоны Московскихъ и всея Россіи чудотворцевъ. 9. Понедѣльникъ. Въ Соломбальской кладбищенской церкви сѣверный придѣлъ во имя Св. Апостола Іакова Алфеева. 24. Вторникъ. 1) Въ военномъ госпиталѣ церковь во имя Пресвятыя Богородицы, всѣхъ скорбящихъ радости. 2) Въ Ильинской, на городскомъ кладбищѣ, церкви сѣверный придѣлъ во имя Пресв. Богородицы, всѣхъ скорбящихъ радости. 26. Четвергъ. Въ Благовѣщенской церкви сѣверный придѣлъ, нижней церкви, во имя Св. великомученика Димитрія мироточиваго. 28. Суббота. Въ Воскресенской церкви южный придѣлъ во имя Св. Параскевы.

Дни памяти Св. угодниковъ Архангельскихъ.

20. Пятница. Перенесеніе мощей праведнаго Артемія Веркольскаго † 1544. Мощи его почиваютъ подъ спудомъ въ Веркольскомъ монастырѣ, находящемся близъ селенія Верколы.

Для памяти.

О К Т Я Б Р Ъ.

☉ Вступ. въ зн. „Скорпіона“ 11 д. 10 ч. 25 м. у.. Съ 1 по 31 октября дня убудеть 2. 9 м.

Пр. знаки	Ст. стиль.	Дни не-дѣли.		Нов. ст.
			ПОКРОВЪ ПР. БОГОРОДИЦЫ. Ап. Ананіи; п: Романа, Саввы.	14
			П. Свм. Кипріана; мц. Іустины; блж. Андрея.	15
			В. Свм. Діонисія; п. Іоанна.	16
			С. Свм: Героея, Петра; мц. Домнины; св: Гурія и Варсонофія.	17
☿			Ч. Св: Петра, Алексія, Іоны и Филиппа, митр. Моск.; мц. Харитины. ●	18
†			П. Ап. Θомы.	19
*			С. М: Сергія, Вакха, Іуліана, Кесарія, Полихронія и мц. Пелагіи; п. Сергія волог..	20
			П: Пелагіи, Таисіи; п. Трифона.	21
*†			П. Ап. Іакова алфеева; п: Андроника и Аѳанасіи; п. Петра.	22
*			В. М. Евлампія и мц. Евлампіи; п. Θεοφιλα.	23
†*			С. Ап. Филиппа; п. Θεοθана; мц. Зинаиды. ☽	24
*†			Ч. М. Андроника; п. Космы; мц. Домники; п. Мартина.	25
*			П. М: Карпа, Веніамина; п. Никиты.	26
*			С. П. Параскевы; м: Назарія, Протасія; п. кн. Николы.	27
			П: Евѳимія, Савина, Іоанна.	28
			П. М. Лонгина; п. Евпраксіи.	29
*			В. Пр. Осіи; пм. Андрея крит..	30
†			С. Апостола и Евангелиста Луки; п: Іуліана, Давида.	31
			Ч. Пр. Іоилы; блж. Клеопатры; п. Іоанна. ☽	1
			П. Вм. Артемія; прв. Артемія веркольск..	2
☿			С. П. Иллариона вел.; п: Θεοφιλα и Іакова.	3
☿			Казанской ик. БМ. Равноап. Аверкія; мц: Анны, Ели-саветы.	4
†			П. Ап. Іакова бр. Господня; п. Игнатія.	5
*			В. М. Ареѳы; п. Аѳанасія. Ик. БМ. „Всѣхъ скр. радости“	6
			С. М: Маркіана, Мартирія и Анастасія.	7
†			Ч. Вм. Димитрія; п. Аѳанасія.	8
			П. М. Нестора; мц. Калитоліны. ☽	9
			С. М: Терентія, Θεοдула; вмц. Параскевы; п: Стефана, Іоанна, Арсенія.	10
			Пмц. Анастасіи; п. Аврамія; блж. Маріи; п. Анны; п. Авраамія.	11
*			П. Свм: Зиновія, Евтропії, Анастасіи.	12
			В. Ап: Стахія, Наркисса; п: Спиридона, Никодима, Мавры, Анатолія.	13

Ноябрь

Н О Я Б Р Ъ, 30 дней.

Дни неприсутственные.

14. Вторникъ. День рожденія Вдовствующей Государыни Императрицы. **21.** Вторникъ. Введеніе во храмъ Пресвятыя Богородицы.

П о с т ы.

15—30. Рождественскій (Филипповъ) постъ.

Храмовые праздники въ г. Архангельскѣ.

8. Среда. Въ Архангельскомъ монастырѣ главный храмъ и въ Кузнечевско-Троицкой церкви придѣлъ въ нижней церкви во имя собора Архистратига Божія Михаила и прочихъ безплотныхъ небесныхъ силъ. **11.** Суббота. Въ Архангельскомъ монастырѣ, въ нижней церкви, придѣлъ во имя Св. мученика Мины Воина. **21.** Вторникъ. Въ Каѳедральномъ соборѣ придѣлъ у входа въ церковь во имя Введенія во храмъ Пресвятыя Богородицы. **23.** Четвергъ. Въ домовыхъ церквахъ: въ мужскомъ Духовномъ училищѣ придѣлъ, въ мужской Гимназіи и въ Тюремномъ замкѣ церкви во имя Св. благовѣрнаго князя Александра Невскаго. **24.** Пятница. Въ Архангело-Михайловской нижней церкви сѣверный придѣлъ во имя Св. великомученицы Екатерины.

Для памяти.

Н О Я Б Р Ъ.

☉ вступ. въ знакъ „Стрѣльца“ 10 дн. 7 ч. 24 м. у.. Съ
1 по 30 ноября дня убудеть 1 ч. 20 м.

Пр. знаки	Ст. стиль.	Дни не-дѣли.		Нов. ст.
†	1	С.	Св. безср. Космы и Даміана; п. Θεодотіи; м: Ерминин-гельда, Іоанна и Іакова.	14
	2	Ч.	М: Акиндина, Елпидифора; п. Маркіана.	15
	3	П.	Свм. Акепсима; м: Іосифа, Аиѳала. ●	16
	4	С.	П. Іоанникія вел.; свм. Никандра; м. Ермея; бл. Симона.	17
	5	В.	М. Галактіона и мц. Епистиміи; свт: Григорія, Іоны.	18
	6	П.	П: Павла, Луки; мц: Александры, Клавдіи, Евфросиніи, Аѳанасіи, Матроны; п. Варлаама.	19
*	7	В.	М: Іерона, Никандра, Аѳанасія, Никона, Лонгина, Θεодора, Иларіона, Антонина.	20
✙	8	С.	Соборъ Архистратига Михаила и пр. силъ безпл.; п. Марѳы.	21
*	9	Ч.	М: Онисифора и Порфирія; п. Матроны; п. Іоанна; м: Антонія, Александра.	22
	10	П.	Ап: Олимпа, Родіона; м. Константина. ☽	23
	11	С.	Вм. Мины; м. Виктора; мц. Стефаниды; м. Викентія; п. Θεодора; блж. Максима; п. Стефана.	24
*	12	В.	Свт. Іоанна; п. Нила; бл. Іоанна.	25
✙	13	П.	Св. Іоанна Златоустаго; м: Антонина, Никифора, Германа; мц. Манеѳы.	26
☉	14	В.	Ап. Филиппа; св. Григорія.	27
*	15	С.	М: Гурія, Самона и Авива; м: Елпидія, Маркела, Димитрія; п. Филиппа.	28
†	16	Ч.	Апостола и Евангелиста Матѳея; п. Сергія.	29
	17	П.	Свт. Григорія; п: Лазаря, Никона.	30
	18	С.	М: Платона, Закхея, Алфея, Романа. ☾	1
	19	В.	Пр. Авдія; п: Варлаама и Іосафа.	2
*	20	П.	П: Григорія, Прокла; мц: Θεклы, Анны.	3
✙	21	В.	ВВЕДЕНІЕ ВО ХРАМЪ ПР. БОГОРОДИЦЫ.	4
	22	С.	Ап: Филимона, Архипа; м: Валеріана, Максима, Прокопія; вкн. Михаила тверск..	5
†	23	Ч.	Вкн. Александра невск.; свт: Григорія, Митрофана (Маркарія) еп. воронежск..	6
	24	П.	Вмц. Екатерины и мц. Августы; вм. Меркурія.	7
	25	С.	Свм: Климента, Петра.	8
†	26	В.	П: Алипія, Іакова; п. Иннокентія. ☾	9
*†	27	П.	Вм. Іакова; п: Романа, Палладія; п. Іакова; ик. БМ: „Знаменіе“.	10
	28	В.	Пм. Стефана; м: Василия, Григорія, Іоанна, Иринарха.	11
	29	С.	М. Парамона; свм. Авива.	12
†	30	Ч.	Ап. Андрея первозваннаго.	13

Декабрь. 2
3
4
5

ДЕКАБРЬ, 31 день.

Дни неприсутственные.

6. Среда. Святителя и Чудотворца Николая Мир-
ликійскаго. Тезоименитство Государя Императора. 25,
26, 27. Понедѣльникъ, вторникъ, среда. Празднова-
ніе Рождества Христова.

П о с т ы .

1—24. Рождественскій (Филипповъ) постъ.

Храмовые праздники въ г. Архангельскѣ.

6. Среда. Во имя Святителя и Чудотворца Ни-
колая: 1) въ Каѳедральномъ соборѣ придѣлъ въ ал-
тарѣ; 2) въ Соломбальскомъ соборѣ сѣверный при-
дѣлъ; 3) на Никольскомъ подворьѣ храмъ въ честь
Свят. Чудотв. Николая. 7. Четвергъ. Въ Воскресенской
церкви сѣверный придѣлъ во имя преп. *Антонія Сій-*
скаго. 25. Понедѣльникъ. Въ Рождественской церкви
главный престолъ, нижней церкви, въ честь Рожде-
ства Господа Бога и Спаса нашего Іисуса Христа.

Дни памяти св. угодниковъ Архангельскихъ.

7. Четвергъ. Преподобнаго *Антонія Сійскаго* †
1557. Св. мощи его почиваютъ подъ спудомъ въ уч-
режденной имъ Сійской обители. 15. Пятница. Пре-
под. *Трифона Печенгскаго* † 1585. Надъ гробомъ пре-
подобнаго стоитъ церковь Срѣтенія Господня, постро-
енная на мѣстѣ основаннаго имъ Печенгскаго Мо-
настыря.

Для памяти.

Празд. зн.	Ст. стиль.	Дни не-дѣли.	ДЕКАБРЬ. ☉ вступ. въ зн. „Козерога“ 9 д. 8 ч. 24 м. в.. Съ 1 по 31 декабря дня прибудеть 26 м. Н А Ч А Л О З И М Ы.	Нов. ст.
	1	П.	Пр. Наума; м. Ананія; прв. Филарета.	14
	2	С.	Пр. Аввакума; п. Аѳанасія; блж. Стефана. ●	15
*	3	В.	Пр. Софоніи; п: Θεодула, Іоанна, Саввы.	16
*	4	П.	Вмц. Варвары; п: Іоанна дамаск., Геннадія.	17
†	5	В.	П. Саввы освящ.; м. Анастасія; свт. Гурія.	18
☩	6	С.	Святителя Николая Мвр-ликійскаго чудотворца.	19
*	7	Ч.	Свт. Амвросія; п: Павла, Іоанна, Антонія, Нила.	20
	8	П.	П. Пстапія; мц. Анѳисы; Ап. Сосѳена, Аполлоса, Кесаря.	21
*	9	С.	Зачатіе св. Анною Пр. Богородицы. Пр. Анны; п: Стефана, Софронія. ☩	22
	10	В.	М: Мины, Ермогена и Евграфа; п. Θомы; блж.: Іоанна, Стефана и Ангелины.	23
	11	П.	П: Даніила, Луки, Никона.	24
	12	В.	Свт. Спиридона; свм. Александра; п. Θεрапонта.	25
	13	С.	М: Евстратія, Евгенія; мц. Лукіи; п. Арсенія.	26
	14	Ч.	М: Θирса, Филимона, Аполлонія.	27
	15	П.	Свм. Елевѳерія и мц. Анѳи; п: Павла, Стефана, Трифона.	28
	16	С.	Пр. Аггея; мц. Марины; блж. Θεофаніи.	29
†	17	В.	Пр. Даніила и отрок.: Ананіи, Азаріи и Мисаила. ☩	30
	18	П.	М: Севастіана, Викторина, Марка, Клавдія и мц. Зои; п: Флора, Михаила и Модеста; пр. Севастіана.	31
	19	В.	М: Вонифатія, Или, Поліевкта и Тимоѳея; п. Григорія.	1
*†	20	С.	Свм. Игнатія; п. Даніила.	2
†	21	Ч.	Свт. Петра моск.; пр. Прокопія; св. Іуліаніи.	3
	22	П.	Вмц. Анастасіи.	4
	23	С.	10-ти м. критскихъ. П: Павла и Нифонта, Θεоктиста; св. Давида.	5
	24	В.	Пмц. Евгеніи и съ нею м: Петра, Іоакинфа и мц. Клавдіи; п. Николая.	6
☩	25	П.	РОЖДЕСТВО І. ХРИСТА и покл. волхвовъ. <i>Воспоминаніе изб. Россіи отъ нашеств. Франц. (1812)</i> ☩	7
*†	26	В.	Соборъ Пр. Богородицы; прв. Іосифа обруч., Давида царя и Ап. Іакова брата Господня; свм. Евѳимія.	8
	27	С.	Првм. Стефана; пм. Θεодора.	9
	28	Ч.	Мм. 20000 въ Никодиміи: Зинона, Дорѳея, Гликерія, Θεофила, Петра; мц: Агаѳи, Домны, Θεофилы, Никанора; п. Игнатія.	10
	29	П.	14-ти тысяць млад. въ Виѳлеемъ изб.; п: Маркела, Θаддея, Марка, Іоанна.	11
	30	С.	Мц. Анисіи; м. Зотика; п. Θεодоры.	12
	31	В.	П. Меланіи.	13

Январь:



РОССІЙСКІЙ ИМПЕРАТОРСКІЙ ДОМЪ.

Его Императорское Величество Государь Императоръ Николай Александровичъ, Самодержецъ Всероссійскій, родился въ 1868 году, 6 мая (тезоименитство 6 декабря).

Августѣйшая Родительница ГОСУДАРЯ ИМПЕРАТОРА,

Ея Императорское Величество, Государыня Императрица Марія Ѳеодоровна, родилась въ 1847 г., 14 ноября (тезоименитство 22 іюля) была въ супружествѣ съ Императоромъ Александромъ III (въ Бозѣ почилъ 20 октября 1894 г.).

Августѣйшая Супруга ГОСУДАРЯ ИМПЕРАТОРА,

Ея Императорское Величество, Государыня Императрица Александра Ѳеодоровна, родилась въ 1872 г., 25 мая (тезоименитство 23 апрѣля); въ супружествѣ съ 14 ноября 1894 г.. Дочь Великаго Герцога Гессенскаго Людвига IV и Супруги Его Великой Герцогини Алисы.

Его Императорское Высочество, Наслѣдникъ Цесаревичъ и Великій Князь Алексѣй Николаевичъ, род. въ 1904 г., 30 іюля (тез. 5 октября).

Августѣйшія Дочери ГОСУДАРЯ ИМПЕРАТОРА:

Ея Императорское Высочество, Великая Княжна Ольга Николаевна, род. въ 1895 г., 3 ноября (тезоим. 11 іюля).

Ея Императорское Высочество, Великая Княжна Татьяна Николаевна, род. въ 1897 г., 29 мая (тезоим. 12 января).

Ея Императорское Высочество, Великая Княжна Марія Николаевна, род. въ 1899 г., 14 іюня (тезоим. 22 іюля).

Ея Императорское Высочество, Великая Княжна Анастасія Николаевна, род. въ 1901 г., 5 іюня (тезоим. 22 декабря).

Августѣйшій Братъ ГОСУДАРЯ ИМПЕРАТОРА:

Его Императорское Высочество, Великій Князь Михаилъ Александровичъ, родился въ 1878 г., 22 ноября (тез. 22 ноября).

Августѣйшія Сестры ГОСУДАРЯ ИМПЕРАТОРА:

Ея Императорское Высочество, Великая Княгиня Ксенія Александровна (см. далѣе).

Ея Императорское Высочество, Великая Княгиня Ольга Александровна, род. въ 1882 г., 1 іюня (тезоим. 11 іюля). Въ супружествѣ съ 27 іюля 1901 г. съ Его Высочествомъ Принцемъ Петромъ Александровичемъ Ольденбургскимъ.

Августѣйшіе Дяди и Тетки ГОСУДАРЯ ИМПЕРАТОРА:

Его Императорское Высочество, Великій Князь Владиміръ Александровичъ

род. въ 1847 г., 10 апрѣля (тез. 15 іюля). Супруга Его, Ея Императорское Высочество, Великая Княгиня **МАРІА ПАРВЛОВНА**, род. въ 1854 г., 2 мая (тез. 22 іюля). *У нихъ дѣти:* Ихъ Императорскія Высочества: Великій Князь **КИРИЛЛЪ ВЛАДИМИРОВИЧЪ**, род. въ 1876 г., 30 сентября (тез. 11 мая); Великій Князь **БОРИСЪ ВЛАДИМИРОВИЧЪ**, род. въ 1877 г., 12 ноября (тез. 2 мая); Великій Князь **АНДРЕЙ ВЛАДИМИРОВИЧЪ**, род. въ 1879 г., 2 мая (тез. 30 ноября); Великая Княгиня **ЕЛЕНА ВЛАДИМИРОВНА**, род. въ 1882 г., 17 января (тез. 21 мая). Въ супружествѣ съ 16 августа 1902 г. съ Его Королевскимъ Высочествомъ Королевичемъ Греческимъ **НИКОЛАЕМЪ ГЕОРГІЕВИЧЕМЪ**.

Его Императорское Высочество, Великій Князь **АЛЕКСІЙ АЛЕКСАНДРОВИЧЪ**, род. въ 1850 г., 2 января (тез. 20 мая).

Ея Императорское Высочество, Великая Княгиня **ЕЛИСАВЕТА ТЕОДОРОВНА**, род. въ 1864 г., 20 октября (тез. 5 сентября). Была въ супружествѣ съ Его Императорскимъ Высочествомъ, Великимъ Княземъ **СЕРГІЕМЪ АЛЕКСАНДРОВИЧЕМЪ**, († 4 февраля 1905 г.).

Его Императорское Высочество, Великій Князь **ПАВЕЛЬ АЛЕКСАНДРОВИЧЪ**, род. въ 1860 г., 21 сентября (тез. 29 іюня); былъ въ супружествѣ съ Ея Императорскимъ Высочествомъ, Великою Княгинею **АЛЕКСАНДРОЮ ГЕОРГІЕВНОЮ** († 12 сентября 1891 г.). *У него дѣти:* Его Императорское Высочество, Великій Князь **ДИМИТРІЙ ПАРВЛОВИЧЪ**, род. въ 1891 г., 6 сентября (тез. 21 сентября); Ея Императорское Высочество, Великая Княжна **МАРІА ПАРВЛОВНА**, род. въ 1890 г., 6 апрѣля (тез. 22 іюля).

Ея Императорское Высочество, Великая Княгиня **МАРІА АЛЕКСАНДРОВНА**, род. въ 1853 г., 5 октября (тез. 22 іюля); была въ супружествѣ съ Его Королевскимъ Высочествомъ, Принцемъ **АЛЬФРЕДОМЪ-ЭРНЕСТОМЪ-АЛЬБЕРТОМЪ** Великобританскимъ, Герцогомъ Саксенъ-Кобургъ-Готскимъ.

Ея Императорское Высочество, Великая Княгиня **АЛЕКСАНДРА ІОСИФОВНА**, род. въ 1830 г., 26 іюня (тез. 23 апрѣля); была въ супружествѣ съ Его Императорскимъ Высочествомъ, Великимъ Княземъ **КОНСТАНТИНОМЪ НИКОЛАЕВИЧЕМЪ** († 13 января 1892 г.). *У нея дѣти:*

Его Императорское Высочество, Великій Князь **НИКОЛАЙ КОНСТАНТИНОВИЧЪ**, род. въ 1850 г., 2 февраля (тез. 6 декабря).

Его Императорское Высочество, Великій Князь **КОНСТАНТИНЪ КОНСТАНТИНОВИЧЪ**, род. въ 1858 г., 10 августа (тез. 21 мая). Супруга Его, Ея Императорское Высочество, Великая Княгиня **ЕЛИСАВЕТА МАВРИКІЕВНА**, род. въ 1865 г., 13 января (тезоим. 5 сентября); *У нихъ дѣти:* Ихъ Высочества: Князь **ІОАННЪ КОНСТАНТИНОВИЧЪ**, род. въ 1886 г., 23 іюня (тезоим. 24 іюня); Князь **ГАВРИЛЬ КОНСТАНТИНОВИЧЪ**, родился въ 1887 г., 3 іюля (тез. 13 іюля); Князь **КОНСТАНТИНЪ КОНСТАНТИНОВИЧЪ**, род. въ 1890 г., 20 декабря (тез. 21 мая); Князь **ОЛЕГЪ КОНСТАНТИНОВИЧЪ**, род. въ 1892 г., 15 ноября (тез. 20 сентября); Князь **ИГОРЬ КОНСТАНТИНОВИЧЪ**, род. въ 1894 г., 29 мая (тез. 5 іюня); Князь **ГЕОРГІЙ КОНСТАНТИНОВИЧЪ**, род. въ 1903 г., 23 апрѣля, (тез. 23 апрѣля); Княжна **ТАТІАНА КОНСТАНТИНОВНА**, род. въ 1890 г., 11 января (тез. 12 января).

Его Императорское Высочество, Великій Князь **ДИМИТРІЙ КОНСТАНТИНОВИЧЪ**, род. въ 1860 г., 1 іюня (тез. 21 сентября).

Ея Королевское Величество, Королева **ЭЛЛИНОВЪ ОЛЬГА КОНСТАНТИНОВНА**, род. въ 1851 г., 22 августа (тез. 11 іюля); въ супружествѣ съ Его Величествомъ, Королемъ **ЭЛЛИНОВЪ ГЕОРГОМЪ I**;

Ея Императорское Высочество, Великая Княгиня **ВЪРА КОНСТАНТИНОВНА**, род. въ 1854 г., 4 февраля (тез. 17 сентября); была въ супружествѣ съ Его Королевскимъ Высочествомъ, Герцогомъ **ВИЛЬГЕЛЬМОМЪ-ЕВГЕНІЕМЪ** Виртембергскимъ.

Его Императорское Высочество, Великий Князь Николай Николаевичъ, род. въ 1856 г., 6 ноября (тез. 27 июля);

Его Императорское Высочество, Великий Князь Петръ Николаевичъ, род. въ 1864 г., 10 января (тез. 29 июня); Супруга Его Ея Императорское Высочество, Великая Княгиня Милица Николаевна, род. въ 1866 г., 14 июля (тез. 19 июля). *У нихъ дѣти:* Ихъ Высочества: Князь Романъ Петровичъ, род. въ 1896 г., 5 октября (тез. 19 июля); Княжна Марина Петровна, род. въ 1892 г., 28 февраля (тез. 28 февраля); Княжна Надежда Петровна, род. въ 1898 г., 3 марта (тез. 17 сентября).

Его Императорское Высочество, Великий Князь Михаилъ Николаевичъ, род. въ 1832 г., 13 октября (тез. 8 ноября); былъ въ супружествѣ съ Ея Императорскимъ Высочествомъ, Великою Княгинею Ольгою Теодоровною († 31 марта 1891 г.) *У него дѣти:*

Его Императорское Высочество, Великий Князь Николай Михайловичъ, род. въ 1859 г., 14 апрѣля (тез. 6 декабря);

Его Императорское Высочество, Великий Князь Михаилъ Михайловичъ, род. въ 1861 г., 4 октября (тез. 8 ноября);

Его Императорское Высочество, Великий Князь Георгій Михайловичъ, род. въ 1863 г., 11 августа (тез. 26 ноября); Супруга Его, Ея Императорское Высочество, Великая Княгиня Марія Георгиевна, род. въ 1876 г., 20 февраля (тез. 22 июля). *У нихъ дочери:* Ихъ Высочества: Княжна Нина Георгиевна, род. въ 1901 г., 7 июня (тез. 14 янв.); Княжна Ксенія Георгиевна, род. въ 1903 г., 9 августа (тез. 24 января).

Его Императорское Высочество, Великий Князь Александръ Михайловичъ, род. въ 1866 г., 1 апрѣля (тез. 30 августа) Супруга Его, Ея Императорское Высочество, Великая Княгиня Ксенія Александровна, род. въ 1875 г., 25 Марта (тез. 24 января). *У нихъ дѣти:* Ихъ Высочества: Князь Андрей Александровичъ, род. въ 1897 г., 12 января (тез. 30 ноября); Князь Теодоръ Александровичъ, род. въ 1898 г., 11 декабря (тез. 16 мая); Князь Никита Александровичъ, род. въ 1900 г., 4 янв. (тез. 24 июня); Князь Дмитрій Александровичъ, род. въ 1901 г., 2 августа (тез. 26 окт.); Князь Ростиславъ Александровичъ, род. въ 1902 г., 11 ноября (тез. 14 марта); Княжна Ирина Александровна, род. въ 1895 г., 3 июля (т. 5 мая);

Его Императорское Высочество, Великий Князь Сергій Михайловичъ, род. въ 1869 г., 25 сентября (тез. 25 сентября);

Ея Императорское Высочество, Великая Княгиня Анастасія Михайловна. род. въ 1860 г., 16 июля (тез. 22 декабря); была въ супружествѣ съ Его Королевскимъ Высочествомъ, Великимъ Герцогомъ Мекленбургъ-Шверинск. Фридрихомъ-Францемъ.



ЛИЧНЫЙ СОСТАВЪ

высшихъ и центральныхъ установленийъ Имперіи.

Государственный Совѣтъ (МАРИНСКІЙ ДВОРЕЦЪ).

Предсѣдатель Совѣта—ст.-секр., д. т. с., графъ Димитрій Мартыновичъ Сольскій.

Департаментъ законовъ. Предсѣдатель—ст.-секр., сенаторъ, д. т. с. Эдуардъ Вас. Фришъ.

Департаментъ гражданскихъ и духовныхъ дѣлъ. Предсѣдатель—д. т. с. Голубевъ.

Департаментъ промышленности, наукъ и торговли. Предсѣдатель—ген.-ад., адмиралъ Никол. Матв. Чихачевъ.

Особое Присутствіе. Предсѣдатель—д. т. с. В. И. Вешняковъ.

Государственная Канцелярія. Государственный секретарь—т. с., баронъ Юлій Ал-др. Икскуль-фонъ-Гильденбандтъ; тов. его—т. с. П. А. Харитоновъ.

Государственная типографія. Начальникъ—с. с. В. А. Чунихинъ.

Правительствующій Сенатъ.

1 Департаментъ. Первоприсутствующаго по закону не полагается. Оберъ—прокуроръ—камерг., д. с. с. Н. А. Добровольскій.

2 Департаментъ. Первоприсутствующій—д. т. с. Як. Григ. Есиповичъ.

3, 4 и 5 Департаменты соединены въ одинъ—«Судебный» д-тъ. Первоприсутствующій—д. т. с. Серг. Ив. Лукьяновъ.

Департаментъ Герольдіи. Первоприсутствующій—д. т. с. Владисл. Ромуальд. Завадскій.

Кассационный Уголовный Департаментъ. Первоприсутствующій—д. т. с. Никол. Степ. Таганцевъ.

Кассационный Гражданскій Департаментъ. Первоприсутствующій—д. т. с. Никол. Никол. Мясоѣдовъ.

Особое Присутствіе Сената для сужденія дѣлъ о государственныхъ преступленіяхъ. Первоприсутствующій—д. т. с. П. А. Дейеръ.

Комитетъ Сибирской желѣзной дороги. Комитетъ состоитъ подъ Предсѣдательствомъ Его Императорскаго Величества. Управляющій дѣлами Комитета—ст.-секр., д. т. с. Анат. Ник. Куломзинъ.

Комитетъ о службѣ чиновъ гражданского вѣдом. и о наградахъ. Предсѣдатель—гофмейстеръ, т. с. Ал-др. Серг. Танѣевъ. Управляющій дѣлами—д. с. с. Пав. Вас. Юшковъ.

Собственная Его Императорскаго Величества Канцелярія. Главноуправляющій—гофмейстеръ, т. с. Ал-др. Серг. Танѣевъ.

Канцелярія Ея Императорскаго Величества, Государыни Императрицы Маріи Ѳеодоровны. Завѣдывающій и секретарь Ея Величества—д. с. с., графъ Арс. Арк. Голенищевъ-Кутузовъ.

Канцелярія Ея Императорскаго Величества, Государыни Императрицы Александры Ѳеодоровны. Завѣдывающій и секретарь Ея Величества—надв. сов., графъ Ростовцевъ.

Канцелярія по принятію прошеній, на Высочайшее имя приносимыхъ. (Въ зданіи Маринскаго дворца). Главноуправляющій—чл. гос. сов., штлм., д. с. с., баронъ Ал-др. Андр. Будбергъ. Тов. его—д. с. с. Вас. Ил. Мамонтовъ. Управляющій дѣлами—т. с., бар. Аккурти-фонъ-Кенигсфельсъ.

Канцелярія по учрежденіямъ вѣдомства Императрицы Маріи. (С.-Петербургъ, Казанская, 7). Главноуправляющій—ген.-отъ-кав., графъ Ник.

Ал-сѣев. Протасовъ-Бахметевъ. Тов. его — поч. оп., ген.-л. Серг. Вас. Оливъ.
Управляющій дѣлами — д. с. с. Семко-Савойскій.

ИМПЕРАТОРСКАЯ Главная Квартира. (С.-Петербургъ, Захарьевская ул. 13). Командующій — ген.-ад., ген.-отъ-кав., баронъ Влад. Борис. Фредериксъ. Помощникъ его — ген.-ад., ген.-л., графъ Ал-др. Вас. Олсуфьевъ. Начальникъ канцеляріи — кап. 1 ранг., графъ Гейденъ.

СОВѢТЪ МИНИСТРОВЪ.

Предсѣдатель — ст.-секр., д. т. с., графъ Сергій Юліевичъ Витте.

Члены: Министръ Иностранныхъ Дѣлъ — ст.-секр., д. т. с., графъ Влад. Ник. Ламздорфъ.

Управл. Министер. Внутрен. Дѣлъ — сенат., т. с. Петръ Никол. Дурново.

Министръ Юстиціи — т. с. Серг. Серг. Манухинъ.

Министръ Народнаго Просвѣщенія — т. с., графъ Иванъ Иванов. Толстой.

Министръ Финансовъ — т. с. Иванъ Павлов. Шиповъ.

Министръ Торговли и Промышленности — т. с. Вас. Ив. Тимирязевъ.

Министръ Путей Сообщенія — д. с. с. Клавдій Семенов. Немѣшаевъ.

Главноупр. Управл. Землед. и Землеустр. — д. с. с. Ник. Ник. Кутлеръ.

Государственный Контролеръ — д. с. с. Дим. Ал-др. Философовъ.

Оберъ-Пр. Св. Синода — шт., сенат., т. с., кн. Ал-сѣй Димитр. Оболенскій.

Министерство Императорскаго Двора и Удѣловъ.

Министръ — ген.-ад., ген.-отъ-кав., баронъ Влад. Борис. Фредериксъ.

Капитуль орденовъ. Канцлеръ — ген.-ад., ген.-отъ-кав., бар. Влад. Бор. Фредериксъ. Управляющій дѣлами — д. с. с. К. М. Злобинъ.

Главное Управление Удѣловъ. Начальникъ — Свиты Его Величества г.-м., князь Викт. Серг. Кочубей. Пом. его — с. с. Толстой.

Дворцовый Комендантъ — Свиты Его Величества ген.-маіоръ Димитрій Ѳедор. Треповъ.

Министерство Иностранныхъ Дѣлъ.

Министръ — ст.-секр., д. т. с., графъ Влад. Ник. Ламздорфъ.

Канцелярія министерства. Директоръ — церемонійм., д. с. с. Савинскій.

Азіатскій департаментъ. Директоръ — въ должн. гофмейстера, д. с. с. Ник. Генрих. Гартвигъ.

Департаментъ внутреннихъ сношеній. Директоръ — д. с. с. Бентковскій.

Департаментъ личнаго состава и хозяйственныхъ дѣлъ. Директоръ — шталм., д. с. с., баронъ Карлъ Карл. Буксгевденъ.

Министерство Военное.

Министръ — ген.-лейт. А. Ѳ. Редигеръ.

Главное артиллерійское управленіе. Генералъ — инспекторъ всей артиллеріи — г.-м., Его Императорское Высочество Великій Князь Сергій Михайловичъ.

Главное инженерное управленіе. Генералъ-инспекторъ по инженер. части — ген.-м., Его Императорское Высочество, Великій Князь Петръ Николаевичъ.

Главный Начальникъ военно-учебныхъ заведеній — Его Императорское Высочество, Великій Князь Константинъ Константиновичъ. Помощникъ Его — ген.-лейт. К. Н. Анчутинъ.

Генералъ — инспекторъ кавалеріи — ген.-отъ-кав. Всев. Матв. Остроградскій.

Главное интендантское управленіе. Главный интендантъ — ген.-лейт. Ѳед. Як. Ростковскій. Помощникъ его — ген. лейт. Бухольцъ.

Главное военно-медицинское управленіе. Главный военно-медицинскій инспекторъ — докт. медиц., т. с. Ник. Вас. Сперанскій.

Главное управленіе казачьихъ войскъ. Начальникъ — ген.-лейт. Пав. Іосифъ. Щербовъ-Нефедовичъ.



Главное военно-судное управление. Предсѣдатель—ген.-отъ-инф. С. А. Лейхтъ. Главный военный прокуроръ и начальникъ гл. воен.-судн. управл.—ген.-лейт. Ник. Ник. Масловъ.

Министерство Морское.

Министръ—вице-адмиралъ А. А. Бирилевъ.

Канцелярія министерства. Директоръ—т. с. Е. Е. Стеблинъ-Каменскій.

Главный морской штабъ. Начальникъ—вице-адмиралъ Безобразовъ.

Главное гидрографическое управление. Начальникъ—вице-адмиралъ Я. А. Гильтебрандтъ.

Главное военно-морское судное управление. Главный военно-морской прокуроръ—т. с. К. Ѳ. Виноградовъ.

Главный военно-морской судъ. Предсѣдатель—адмиралъ П. П. Пилкинъ.

Министерство Внутреннихъ Дѣлъ.

Управляющій министерствомъ—сенаторъ, т. с. Пет. Ник. Дурново. Товарищи его: въ должн. гофмейст., д. с. с. Эман. Ал-др. Ватаци; д. с. с., князь Серг. Димитр. Урусовъ.

Канцелярія министра. Правитель—въ зван. камерг., кол. сов. Дим. Ник. Любимовъ.

Департаментъ общихъ дѣлъ. Директоръ—камерг., д. с. с. Ал-сѣй. Димитр. Арбузовъ. Вице-директоръ—д. с. с. Евг. Гавр. Шинкевичъ.

Департаментъ полиціи. Директоръ—д. с. с. Вуичъ.

Главное управление по дѣламъ мѣстнаго хозяйства. Начальникъ—д. с. с. Серг. Ник. Гербель.

Департаментъ духовныхъ дѣлъ иностранныхъ исповѣданій. Директоръ—д. с. с. Владимировъ.

Страховой отдѣлъ. Управляющій—д. с. с. Мих. Ал-др. Отроградскій.

Управление Главнаго Врачебнаго Инспектора. Главный Врачебный Инспекторъ—докт. медиц., д. т. с. Вас. Конст. фонъ-Анрепъ.

Главное управление почтъ и телеграфа. Начальникъ—т. с. Мих. Петр. Севастьяновъ.

Земскій отдѣлъ. Управляющій—камерг., д. с. с. Влад. Иосиф. Гурко.

Канцелярія по дѣламъ дворянст.. Директ.—д. с. с. Ник. Льв. Мордвиновъ.

Центральный статистическій комитетъ. Управляющій—т. с. Ник. Ал-др. Тройницкій.

Переселенческое управление. Начальн.—д. с. с. Ал-дръ Вас. Кривошеинъ.

Ветеринарное управление. Начальникъ—д. с. с. Арк. Ал-др. Раевскій.

Управление по воинской повинности. Начальникъ—д. с. с. Стан. Ал-др. Куколь-Яснопольскій.

Главное управление по дѣламъ печати. Начальникъ—камергеръ, д. с. с. Алексѣй Вал. Бельгардъ.

Министерство Юстиціи.

Министръ—т. с. Серг. Серг. Манухинъ. Товар. его—т. с. Ал-дръ Ал-сѣв. Хвостовъ. Управляющій межевою частью—т. с. Ник. Дим. Чаплинъ.

Первый департаментъ. Директоръ—д. с. с. И. Г. Щегловитовъ.

Главное тюремное управл. Начальн.—д. с. с. Андрей Мих. Стремоуховъ.

Министерство Народнаго Просвѣщенія.

Министръ—гофмейст., т. с., графъ Иванъ Иван. Толстой. Товарищи его: д. с. с. П. П. Извольскій и д. с. с. Герасимовъ.

Департаментъ народн. просвѣщ.. Директ.—д. с. с. Вас. Ал-др. Рахмановъ.

Ученый комитетъ. Предсѣдатель—академикъ, т. с. Н. Я. Сонинъ.

Справ. Б-ка

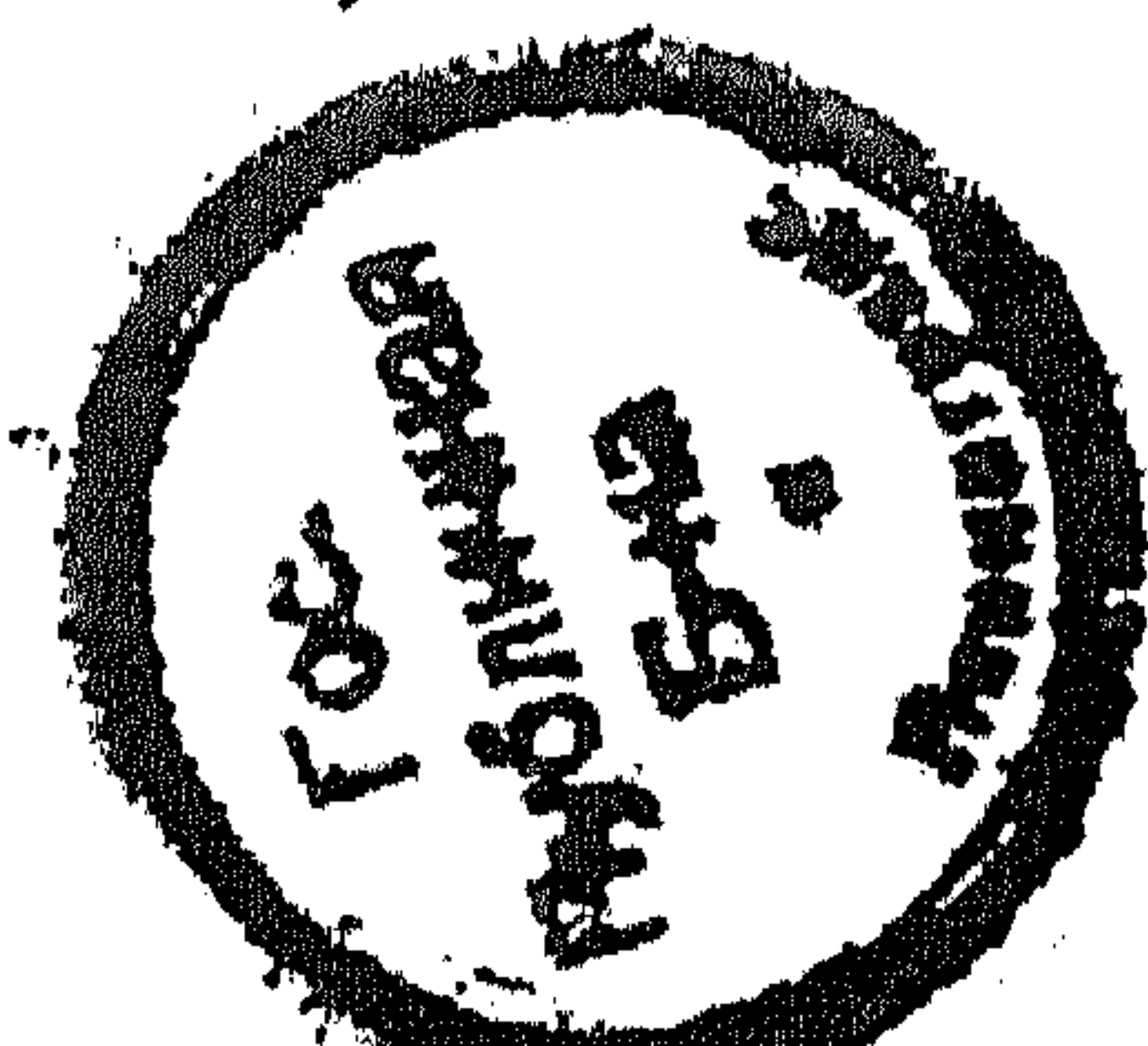

Министерство Финансовъ.

Министръ—т. с. Ив. Пав. Шиповъ. Товарищи его: чл. гос. сов., т. с. М. Д. Дмитриевъ, т. с. Петръ Мих. Романовъ и д. с. с. Ал-сѣй Ив. Путиловъ.

Канцелярія министра. Директоръ—с. с. Евг. Дим. Львовъ.

Департаментъ государственнаго казначейства. Директоръ—д. с. с. Серг. Фед. Веберъ.

Государственная комиссія погашенія долговъ. Управляющій—т. с. Петръ Влад. Охочинскій.

Главное казначейство. Управляющій—д. с. с. Мих. Ив. Верцелиусъ.

Государственный Банкъ. Управляющій—т. с. Серг. Ив. Тимашевъ.

Министерство Торговли и Промышленности.

Министръ—т. с. Вас. Иван. Тимирязевъ. Товар. его: д. с. с. М. М. Федоровъ и горн. инжен., т. с. Ал-дръ Ал-др. Штофъ.

Отдѣлъ Промышленности. Управляющій—инжен.-техн., к. с. Влад. Петр. Литвиновъ-Фалинскій.

Министерство Путей Сообщенія.

Министръ—инжен. пут. сообщ., д. с. с. Клавдій Семен. Немѣшаевъ. Тов. его—инж. пут. сообщ., т. с. Викт. Андр. Мясоѣдовъ-Ивановъ.

Управленіе внутреннихъ водныхъ путей и шоссейныхъ дорогъ. Начальникъ—д. с. с. Бор. Евген. Иваницкій.

Управленіе желѣзныхъ дорогъ. Начальникъ—инж. пут. сообщ., д. с. с. Петръ Ник. Думитрашко.

Главный Инспекторъ—инж. пут. сообщ., т. с. Андр. Ник. Горчаковъ.

Инженерный совѣтъ. Предсѣдатель—д. т. с. В. В. Саловъ.

Учебный отдѣлъ. Управляющій—т. с. Евг. Степ. Волковъ.

Главн. Управл. Земледѣлія и Землеустройства.

Главноуправляющій—д. с. с. Ник. Ник. Кутлеръ. Товарищи его: т. с. Кривошеинъ и т. с. Никитинъ.

Государственный Контроль.

Государственный контролеръ—д. с. с. Дим. Ал-др. Философовъ. Товарищъ его—д. с. с. С. В. Ивановъ.

Святѣйшій Правительствующій Синодъ.

Состоитъ изъ трехъ митрополитовъ и избранныхъ епископовъ. Первоприсутствующій—митрополитъ Антоній. Оберъ-прокуроръ—шталм., сенат., т. с., князь Ал-сѣй Дим. Оболенскій. Канцелярія Святѣйшаго Синода. Управляющій—к. с. С. П. Григоровскій. Учебный Комитетъ при Св. Синодѣ. Предсѣдатель—протоіерей П. А. Смирновъ. Хозяйственное управленіе при Св. Синодѣ. Директоръ—т. с. П. И. Остроумовъ.

Митрополиты: С.-Петербургскій и ладожскій—священно-архимандритъ Антоній. Московскій и коломенскій—священно-архим. Владиміръ. Кіевскій и галицкій—священно-архимандритъ Флавіанъ.

Протопр. воен. и морск. духов.—прот. А. А. Желобовскій. Завѣдывающій придворнымъ духовенствомъ, духовникъ Ихъ Императорскихъ Величествъ, протопр. Г. Л. Янышевъ.

Главное Управленіе Государственной Обороны. Главноуправляющій—Его Императорское Высочество Великій Князь Николай Николаевичъ.

Намѣстникъ Его Императорскаго Величества на Кавказѣ—чл. госуд. сов., ген.-ад., ген.-отъ-кав., графъ Илларионъ Иван. Воронцовъ-Дашковъ. Помощн. его—ген. Малама.

Личный составъ

казенныхъ, общественныхъ и благотворительныхъ учреждений

Архангельской губернии.

ГУБЕРНСКІЯ УЧРЕЖДЕНІЯ И УЧРЕЖД. ГОР. АРХАНГЕЛЬСКА.

Вѣдомство Министерства Внутреннихъ Дѣлъ.

Губернаторъ—дѣйствительный статскій совѣтникъ Николай Николаевичъ Качаловъ (губернаторскій домъ).

Вице-Губернаторъ—статскій совѣтникъ Степанъ Степановичъ Хрипуновъ (Троицкій пр., д. Попова).

К а н ц е л я р і я Г у б е р н а т о р а .

Управляющій Канцеляріею—т. с. Никола Ал-сѣв. Макриновъ (Тр. пр., д. Манухина). Старшій Помощникъ—н. ч. Димит. Семен. Заборщикъ (СПБургскій пр., д. Заборщикова). Младшіе Помощники: н. ч. Ефимъ Ил. Басалаевъ (Успенская ул., д. Воробьева) и н. ч. Ал-др. Юліан. Космовскій (Успенская ул., д. № 2). Регистраторъ—вакансія. Чиновники особыхъ порученій: старшій—н. с. Ал-дръ Мих. Макаровъ (Псковскій пр., д. Шубнаго); младшій—к. р. Иванъ Ал-др. Жильцовъ (СПБургскій пр., д. Черепанова); сверхштатный старшій—к. скр. Антонъ Ал-др. Амосовъ (Набережная, соб. д.); сверхштатный младшій—вакансія.

Г у б е р н с к о е П р а в л е н і е .

Общее Присутствіе. Предсѣдатель—Губернаторъ. Члены: Вице-Губернаторъ, Совѣтники: старшій—с. с. Иванъ Ѳед. Знаменскій (Псков. пр., д. Двойниковой) и (и. д.) к. скр. Петръ Влад. Ведровъ (Троицк. пр., д. Линдесъ), Губернскій Инженеръ, Врачебный Инспекторъ и Губернскій Ветеринарный Инспекторъ.

Канцелярія Общаго Присутствія: Секретарь—н. с. Полиевкъ Ст. Никифоровъ (Новг. пр., д. Кошкина). Чиновникъ по счетной и экзекуторской части—н. с. Ѳед. Ѳед. Жаравовъ (СПБургскій пр., между Воскр. и Полиц. ул., д. Ивановскаго). И. д. Архивариуса—к. скр. Вячесл. Прок. Манаковъ (СПБург. пр., д. Широкова). Помощникъ его—н. ч. Никол. Никандр. Ручьевскій (Новг. пр., д. Иванова). Регистраторъ—н. ч. Никол. Яковл. Сергіевскій (Воскр. ул., д. Анисимова). Помощникъ его—н. ч. Андр. Мих. Дьяковъ (Кироч. ул., д. Засухина).

Отдѣленія Распорядительныя: Первое. Дѣлопроизводители: 1 стола г. с. Григ. Ал-др. Горанскій (Кирочн. ул., д. Биндеръ); 2 стола—н. ч. Влад. Ив. Бородинъ (Псковскій пр., д. № 28); 3 стола—н. ч. Агафанг. Мих. Коробицынъ (Троицк. пр., д. № 44). Помощники ихъ: 1 стола—н. ч. Никол. Ѳедот. Анисимовъ (Воскр. ул., д. № 8); 2 стола—к. р. Мих. Петр. Дмитриевъ (Пск. пр., д. № 88); 3 стола—н. ч. Веніам. Матв. Мудрецовъ (СПБург. пр., д. № 113). Второе. Дѣлопроизводители: 4 стола—н. ч. Ксанфій Ал-др. Зиминъ (Псковск. пр., д. Котлова); 5 стола—вакансія; 6-го стола старшій—н. с. Никол. Іосиф. Синцовъ (Пермск. ул., д. Стрюковой). Помощники ихъ: 4 стола

—н. ч. Дим. Ив. Овсянкинъ (Холмогорск. ул., д. Овсянкина); 5 стола—тт. с. Мих. Петр. Ивановъ (Пинежск. ул., д. Ивановой); 6 стола—г. скр. Серг. Ник. Мироновъ (Воскр. ул., д. Мироновой).

Строительное Отдѣленіе: Губернскій Инженеръ—гражд. инж., н. с. Гавр. Фед. Каціенко (Троицк. пр., д. Ананьиной). И. д. Губернскаго Архитектора—неклассный художникъ, г. скр. Григ. Кузьм. Ивановъ (уг. Воскр. и СПбург. пр., д. Заборщикова). И. д. Младшаго Архитектора—н. ч. Ант. Аристарх. Милковъ (Лютеран. ул., д. Минина). Исп. об. Младшаго Инженера—по вольному найму, Фед. Филип. Меркуловъ (СПБург. пр., д. Семакова). Старшій Дѣлопроизводитель—тт. с. Никол. Кирил. Терентьевъ (Полиц. ул., соб. д. № 7).

Врачебное Отдѣленіе. Губернскій Врачебный Инспекторъ—докторъ мед. и акуш., с. с. Вас. Ив. Орнатскій (Лютеранск. ул., д. Покотило). Помощ. Инспектора—докт. мед., с. с. Ал-сѣй Петр. Рудскій (Воскр. ул., д. Лундъ). Дѣлопроизводитель—г. скр. Ал-сѣй Андр. Ивановъ (Набер., д. Рудаковыхъ). Помощникъ его—тт. с. Петръ Ал-др. Покидинъ (уг. Воскр. и Псковск. пр., соб. д.).

Ветеринарное Отдѣленіе. Губернскій Ветеринарный Инспекторъ—с. с. Евг. Кирил. Березкинъ (Псковск. пр., д. Знаменской).

Губернская Чертежная. Губернскій Землемѣръ—к. с. Конст. Вас. Облеуховъ (Псковск. пр., д. Котлова). Уѣздный Землемѣръ—н. с. Ал-др. Никол. Свислостскій (уг. Садковск. и СПбург. пр., д. Лазаревыхъ). Дѣлопроизводитель—к. ас. Пав. Вас. Громъ (Псковск. пр., соб. домъ).

Губернская Типографія. Завѣдывающій Типографіею—Старшій Совѣтникъ Губерн. Правл., с. с. Ив. Федор. Знаменскій. Начальникъ Газетнаго Стола и Редакторъ официальной части Губ. Вѣд.—тт. с. Никол. Ал-др. Дмитріевъ (Полиц. ул., соб. д.). Помощникъ его—г. скр. Ник. Евд. Крыловъ (Соборн. ул., д. Насонова). Редакторъ неофициальной части—к. секр. Антонъ Ал-дров. Амосовъ (Набережная, соб. домъ).

Губернское по крестьянскимъ дѣламъ Присутствіе.

Предсѣдатель—Губернаторъ. Члены: Вице-Губернаторъ, Начальникъ Упр. Земледѣл. и Государ. Имуществъ, Управляющій Казенною Палатою, Прокуроръ Окружн. Суда. Членъ отъ Правительства—к. с. Никол. Степ. Пругавинъ (СПБург. пр., д. Глѣбовскаго). Секретарь—к. с. Мих. Трофим. Поляшевъ (Кирочная ул., собст. домъ).

Губернское по воинской повинности Присутствіе.

Предсѣдатель—Губернаторъ. Члены: Вице-Губернаторъ, Управляющій Казенною Палатою, Членъ отъ Правительства Губ. по крест. дѣламъ Присутствія, Прокуроръ Окружнаго Суда, Командиръ Архангелог. резервн. пѣхотнаго баталіона и Непремѣнный Членъ Присутствія—к. с. Конст. Андр. Кулаковъ (Псков. пр., д. Прохорова). Секретарь—н. с. Ник. Вас. Чудиновъ (Пинежск. ул., с. д.).

Губернское по городскимъ дѣламъ Присутствіе.

Предсѣдатель—Губернаторъ. Члены: Вице-Губернаторъ, Управляющій Каз. Палатою, Прокуроръ Окружн. Суда, Непремѣнный Членъ—к. с. Мих. Павл. Протопоповъ (Городское подворье Соловецкаго монастыря), Городской Голова, Членъ отъ Городской Думы—пот. почет. гражд., куп. Адольфъ Францев. Шольцъ (уг. Финляндской ул. и Троицк. пр., соб. домъ). Секретарь—к. с. Ив. Ал-др. Дежниковъ (Новг. пр., между Воскр. и Соборн. ул., д. Кошкина).

Губернскій Статистическій Комитетъ.

Предсѣдатель—Губернаторъ. Помощникъ Предсѣдателя—д. с. с. Григ. Кирил. Бугославскій. Непремѣнные Члены: Вице-Губернаторъ, Начальникъ Упр.

Земл. и Госуд. Имуществовъ; Управляющіе: Казен. Палатою, Контрол. Палатою, Архангел. Таможнею и Почтово-Телеграф. Округомъ; Директора: Гимназіи и Народныхъ Училищъ; Губернскій Врачеб. Инспекторъ, Начальникъ 3 Дистанціи Вологодскаго Отдѣленія Вытегорскаго Округа Путей Сообщенія, Членъ Духовной Консисторіи, Ректоръ Семинаріи, Городск. Голова. Почетные Члены—Епископы: Іоанникій, Нафаилъ, Никаноръ и прот. Іоаннъ Ил. Сергіевъ. Дѣйствительные Члены: Евгенийъ Кирил. Березкинъ, Вас. Петр. Бѣловъ, протоіерей Никандръ Никит. Грандилевскій, Никол. Степ. Пругавинъ, Ив. Ѳед. Знаменскій, Ал-дръ Вас. Ивановскій, Плат. Леонт. Іевлевъ, Вас. Гер. Козловъ, Юліанъ Ал-др. Космовскій, Влад. Ѳеофилакт. Корчагинъ, Конст. Андреев. Кулаковъ (онъ же Казначей Комитета), Васил. Ив. Орнатскій, Мих. Павл. Протопоповъ, Степ. Бор. Пругавинъ, Конст. Павл. Рева, Іустинъ Мих. Сибирцевъ, Ал-др. Павл. Ерюхинъ, Ив. Фед. Токмаковъ, Никол. Іосиф. Шарвинъ, Ал-др. Петр. Шашковскій, Никол. Аркад. Варпаховскій, Влад. Адольф. Берже, Гавр. Фед. Каціенко, Влад. Петр. Виттъ, Григ. Козьм. Ивановъ, Серг. Никан. Розановъ, Петръ Ив. Виттъ, Юрій Ѳед. Крупянскій, Петръ Гер. Минейко, Н. Д. Козьминъ, Г. К. Бугославскій, Ф. Ф. Шперкъ, Мих. Гер. Козловъ, Як. Ив. Нарушевичъ; Сем. Ив. Личковъ. Члены по занимаемой должности: Старшій Фабричный Инспекторъ, Чиновники по крестьянскимъ дѣламъ, Уѣздные Исправники, Инспекторы Народн. Училищъ, Уѣздные и сельскіе Врачи. Членъ-Секретарь—т. с. Никол. Ал-др. Голубцовъ (Пинежск. ул., домъ Иванова).

Наблюдательный Комитетъ Архангельской Публичной Библіотеки.

Предсѣдатель—Городской Голова—Як. Ив. Лейцингеръ. Непремѣнные Члены: Помощникъ Предсѣдателя Статистич. Комитета, Директора Гимназіи и Народн. Училищъ, Ректоръ Духовн. Семинаріи, Городской Голова и Секретарь Статистическаго Комитета. Выборные Члены: Влад. Ив. Мазюкевичъ, Ник. Степ. Пругавинъ Библіотекаръ—Ал-дра Мих. Ларионова.

Попечительный Совѣтъ Архангельскаго Публичнаго Музея.

Почетный Попечитель—Губернаторъ. Предсѣдатель Городской Голова. Члены: Ив. Ив. Остроумовъ, Никол. Степ. Пругавинъ и Влад. Ѳеофилакт. Корчагинъ. Членъ-завѣдывающій дѣлопроизводствомъ Совѣта и хранитель Музея—Секретарь Статистическаго Комитета.

Губернскій Комитетъ Попечительства о народной трезвости.

Предсѣдатель Комитета—Губернаторъ. Члены: Вице-Губернаторъ, Предсѣдатель Архан. Округ. Суда, Начальникъ Управл. Земледѣлія и Государственныхъ Имуществовъ, Управляющій Акцизными сборами, Управляющій Контрольною Палатою, Управляющій Казенною Палатою, Директоръ Губернской Гимназіи, Прокуроръ Округн. Суда, Члены Правительства Губернск.: по крестьянскимъ и городскимъ дѣламъ Присутствій, Начальникъ Губерн. Жандар. Управлен., Командиръ Архангелог. рез. баталіона, Директоръ Народн. училищъ, Губер. Врач. Инспекторъ, Городской Голова, Депутатъ отъ Духовнаго Вѣдом.—Настоятель Каѳедрал. Собора прот. Мих. Ив. Сибирцевъ, Епархіальный Наблюд. церковно-приходскихъ школъ—прот. Вас. Ал-др. Смирновъ. Исп. об. Дѣлопроизводителя Комитета—к. с. Кон. Андреев. Кулаковъ (Псков. пр., д. Прохорова).

УѢЗДНЫЕ КОМИТЕТЫ ПОПЕЧИТЕЛЬСТВА образуются, подъ предсѣдательствомъ Чиновниковъ по крестьян. дѣламъ, изъ Членовъ: Депутата отъ Дух. Вѣдомства (по назначен. Епарх. Нач.), Начальниковъ средне-учеб. завед., Инспектора Нар. учил., Уѣздн. Наблюдат. церк.-прих. школъ, Учит.-Исп. городск. училищъ, Товарищ. Прок. Округн. Суда, Уѣзднаго Исправника, Акцизн. Чиновника (по назнач. Управл. Акцизн. Сборами), Уѣздн. Воин. Начальника, Помощника Начальника Губ. Жанд. Управл., Подат. Инспектора, Уѣздн. или Город. Врача (по назнач. Губ. мед. Начальства), почетн. и участков. Мирowychъ Судей и Городскаго Старосты.

Комитетъ о продовольствіи жителей Архангельской губ..

Предсѣдатель—Губернаторъ. Члены: Вице-Губернаторъ, Начальникъ Управленія Землед. и Государств. Имуществъ, Управляющій Казенною Палатою, Непремѣнный Членъ Дирекціи хлѣбныхъ магазиновъ, Городской Голова, Полицій-мейстеръ, Секретарь—Секретарь Дирекціи хлѣбныхъ магазиновъ.

Дирекція Общественныхъ хлѣбныхъ магазиновъ.

Предсѣдатель—Городской Голова. Непремѣнный Членъ—к. с. Ник. Степ. Пругавинъ (СПБург. пр., д. Глѣбовскаго). Директора—Арханг. купцы: Афан. Петр Вахрамѣевъ (Троицк. пр., с. д.), Григ. Макс. Мерзлютинъ (Набер., с. д.). Кандидаты къ нимъ—Арханг. купцы: Никол. Вас. Макаровъ (Соломб., соб. д.), Дим. Ал-др. Шапошниковъ (Троицк., соб. д.) и иногородній—Дим. Афан. Поповъ. Секретарь—т. с. Мих. Иван. Алексѣевъ. Бухгалтеръ—губ. скр. Вячесл. Федор. Кононовъ.

Приказъ Общественнаго Призрѣнія.

Предсѣдатель—Губернаторъ. И. д. Завѣдывающего дѣлами Приказа—млад. чиновн. особ. поруч. при Губернаторѣ, к. р. Ив. Ал-др. Жильцовъ (Полиц. у., д. Черепанова). Гражданскій Засѣдатель—пот. поч. гражд. Эдуардъ Эдуар. десь-Фонтейнесъ (Приютск. ул., соб. д.). Дѣлопроизводитель—к. ас. Мих. Андр. Колчинъ (Успенск. ул., соб. домъ). Бухгалтеръ—к. ас. Гавр. Ив. Постниковъ (Почтам. ул., соб. д.). Помощникъ Дѣлопроизводителя—н. ч. Никол. Фед. Басавинъ. Регистраторъ—н. ч. Вл. Арс. Марковъ.

Архангельская Больница Приказа Общественнаго Призрѣнія.

Завѣдывающей медицинскою частью—Директоръ фельдш.-вет. и повив. школъ, Старшій Врачъ Больницы—вакансія. Ординаторъ—вакансія. Смотритель—н. ч. Серг. Ефим. Буровъ. Письмоводитель Конторы Больницы—н. ч. Петръ Андр. Самойловичъ. Священникъ при Больницѣ—Настоят. Троицко-Кузнечевской церкви, Николай Родимовъ. Попечитель Больницы—к. с. Вильг. Вильг. Мейеръ.

Совѣтъ Архангельской Больницы Приказа.

Предсѣдатель—Вице-Губернаторъ. Члены: Уѣздный Воинскій Начальникъ, Завѣдывающ. дѣлами Приказа, Губ. Врач. Инспекторъ, Старшій Врачъ Больницы, Городской Голова.

Примѣчаніе. Больницы въ уѣздныхъ городахъ состоятъ подъ вѣдѣніемъ Совѣтовъ, въ которыхъ Предсѣдатели—мѣстные Уѣздные Исправники, Члены: Начальники мѣстныхъ командъ, Уѣздные Врачи и Городскіе Старосты.

Фельдшерско-ветеринарная и повивальная школы при Архангельской Больницѣ Приказа.

Директоръ школъ—вакансія. Преподаватели: Арханг. 2 городской врачъ—к. ас. Никол. Влад. Меодѣевъ, старш. врачъ Арханг. мѣст. воен. лазарета—н. с. Никол. Ал-др. Кокинъ, Арханг. Ветеринарн. Инспекторъ—с. с. Евг. Кирил. Березкинъ, провиз. Карлъ Ал-др. Лоренсъ, сост. въ 14 кл., личн. поч. гражд. Фед. Григ. Шошинъ, им. зван. домашней учительн. Варв. Иван. Леваковская и Анна Павл. Большесольская; канцел. служит. Петръ Андр. Самойловичъ. Законоучитель—свящ. Троицко-Кузнечевск. церкви Николай Родимовъ. Надзиратель—н. ч. Серг. Ефим. Буровъ, помощникъ надзирателя—н. ч. Ст. Фед. Сергачевъ.

Архангельскіе Городовые врачи.

Первый—к. с. Ив. Ив. Остроумовъ (СПБург. пр., соб. д.), второй—к. ас.

Никол. Владим. Мееодьевъ (3 ч., д. Терехова).

Архангельская Городская повивальная бабка—Ев. Макс. Шмакова.

Архангельскіе Городовые Фельдшера.

Первый—н. ч. Мордухъ Гирш. Сереброкамень. Второй—к. р. Дим. Иван Михайловскій. Третій—н. ч. Ив. Ант. Хайловичъ.

Архангельское Городское Полицейское Управленіе.

Полиціймейстеръ—к. скр. Геннадій Вас. Готовцевъ (въ казенномъ домѣ). Помощникъ Полиціймейстера—к. скр. Вас. Ив. Лапинъ (Полиц. ул., д. № 15). Секретарь—поручикъ Петръ Конст. Николаевъ. Городскіе Пристава: 1 части—к. р. Владим. Марцел. Едлинскій (при 1 части), 2 части—к. р. Ив. Лук. Нечаевъ (при 2 ч.), 3 части—ш.-кап. Ал-др. Ал-др. Синцовъ (при 3 ч).

Губернское Жандармское Управленіе.

Начальникъ Управленія—полк. Ал-др. Фед. Соболевъ (Соборн. ул., домъ Антуфьева). Помощникъ Начальника—подполк. Ив. Дим. Петровскій (Псковск. пр., д. Двойниковой). Адъютантъ Управленія—Леонидъ Феликс. Петковскій (Соборн. ул., д. Антуфьева).

Архангельское Отдѣленіе Московско-Архангельскаго Жандармскаго Полицейскаго Управленія желѣзныхъ дорогъ.

Начальникъ—вакансія.

Управленіе Архангельскаго почтово-телеграфнаго Округа.

Начальникъ Округа—с. с. Евг. Фед. Ивановъ (Псковск. пр., д. Жуковой). Помощникъ его—с. с. Ал-дръ-Генрихъ-Бенгардъ Христіан. Лоренцъ (Псковск. пр., д. Ширкина). Главный механикъ VI кл.—к. ас. Аркад. Наум. Шешура (Псковск. пр., д. Гейденрейхъ). И. д. Чиновника особыхъ порученій VII кл.—с. с. Пав. Никандр. Грандилевскій (Псковск. пр., д. Топчѣнко). Дѣлопроизводитель—н. с. Фед. Арсен. Карабановъ (СПБург. пр., д. № 194). Помощники Дѣлопроизводителя: 1—к. р. Іоак. Григ. Кузнецовъ (Псковск. пр., д. Топчѣнко), 2—тт. с. Никол. Ив. Никифоровъ (Воскр. ул., д. Кошкина), 3—вакансія. Бухгалтеръ—н. с. Пав. Степ. Никифоровъ (Псковск. пр., д. № 78). Помощники его: 1—к. ас. Никол. Кастор. Степановскій (Воскр. ул., д. Вешнякова), 2—вакансія. Счетные Чиновники: 1—н. ч. Димитр. Семеп. Чудиновъ (Полицейск. ул., д. Детлова) и 2—н. ч. Григ. Павл. Ковалевъ (Полиц. ул., домъ Нечаева). Журналистъ (онъ же архиваріусъ)—вакансія. Механики старшіе: 1—вакансія, 2—вакансія. Младшій, вышшаго оклада: 2—н. ч. Георг.-Никол.-Фердинандъ Фердинад. Оттліе (СПБург. пр., д. Зеленина). Низшаго оклада: 1—к. ас. Ник. Димитр. Прокошевъ (Кироч. ул., д. Зыковой) 2—губ. скр. Ал-др. Никол. Пріоровъ (Троицк. пр., д. Худякова) и 3—к. р. Ал-дръ Афиног. Калиновскій (Меерск. ул., д. Дуброва).

Архангельская почтово-телеграфная Контора.

Начальникъ—с. с. Дим. Фед. Кононовъ (зданіе почт.-тел. Конторы). Помощникъ его—к. с. Ег. Харис. Таратинъ (зданіе почт.-тел.-Конторы). Почтово-телеграфные чиновники: II разряда—к. с. Никол. Ал-др. Пріоровъ (Троицк. пр., д. Худяковой; III разряда—тт. с. Эдуардъ Фед. Керстенсъ; IV разряда: 1—тт. с. Ал-др. Вас. Кремлевъ, 2—к. ас. Вас. Петр. Василиковъ, 3—женщина Марія Ив. Никифорова, 4—вакансія; V разряда: 1—женщина Агн. Мих. Шангина, 2—женщ. Люція Альфр. Штопъ, 3—женщ. Ал-дра Макс. Цыганкова, 4—женщ. Тамара-Лидія Конст. Ринскъ, 5—н. ч. Фед. Вас. Елиза-

ровъ, 6—н. ч. Ал-др. Ник. Шабалинъ, 7—н. ч. Серг. Ант. Хроловичъ, 8—н. ч. Ник. Ѳед. Воробьевъ. VI разряда, высшаго оклада: 1—тт. с. Ив. Вас. Вѣро- ятовъ, 2—н. ч. Як. Ал-др. Эртовъ, 3—н. ч. Ив. Ардал. Сусловъ, 4—н. ч. С. В. Ляпуновъ, 5—н. ч. Влад. Вас. Кичинъ, 6—н. ч. Алек. Мих. Гавриловъ, 7—н. ч. Ив. Ив. Некрасовъ, 8—женщ. Калерія Вас. Василискова, 9—н. ч. Конст. Яков. Кельметъ, 10—н. ч. Дан. Павл. Катышевъ, 11—н. ч. Ив. Степ. Бебенинъ, 12—н. ч. Вас. Егор. Козицынъ. Низшаго оклада, неим. ч.: 1—Ив. Ѳед. Семеновъ, 2—Петръ Вас. Селиверстовъ, 3—Ал-др. Гер. Труфановъ, 4—Влад. Ник. Шамаринъ, 5—Пав. Андр. Жернаковъ, 6—Вас. Ник. Степановскій, 7—жен. Анна Иосиф. Гуляева, 8—женщ. Ал-дра Вас. Панова, 9—Анна Никит. Абрам- кова и 10—Іуст. Григ. Антуфьева. Надсмотрщикъ высшаго оклада—н. ч. Григ. Павл. Шереметьевскій. Надсмотрщики низшаго оклада—н. ч. Ал-дръ Ник. Сер- жпинскій и Андр. Игнат. Воронежичъ.

Архангельское Городское почтово-телеграфное Отдѣленіе.

Завѣдывающій Отдѣленіемъ—почтово-телеграфный чиновникъ IV разр., к. скр. Алекс. Ѳед. Ковицкій. Почтово-телеграфные чиновники VI разряда: выс- шаго оклада: 1—женщ. Нина Конст. Ринекъ, 2—н. ч. Ник. Ив. Падчинъ; низ- шаго оклада: 1—женщ. Марія Ал-др. Жаравова, 2—Лариса Павл. Горбатова, 3—Лидія Ал-кс. Коробьина и Татьян. Степ. Харитонова.

Соломбальская почтово-телеграфная Контора.

Начальникъ—к. скр. Влад. Иосиф. Бадакъ. Почтово-телеграфные чиновни- ки: V разряда—женщ. Ек. Ив. Юрьева и Евг. Вас. Скульская; VI разр.: высш. оклада, 1—вакансія, 2—Ѳед. Григ. Плюснинъ; низш. окл.—женщ. Галина Петр. Лычковская. Надсмотрщикъ высшаго оклада—н. ч. Гусевъ.

Архангельская центральная телефонная станція.

Младшій механикъ высшаго оклада—(вакансія). Женщины-почтово-теле- графные чиновники: V разряда—Соф. Викт. Леонтьева; VI разр., высш. окла- да: 1—Анна Никандр. Изергина, 2—Лид. Никол. Пріорова. Низшаго оклада: 1 —Емил. Іустин. Лыщинская, 2—Сераф. Лог. Самсонова. Надсмотрщики: высш. оклада—н. ч. Мих. Ив. Стрѣлковъ; низш. оклада—Степ. Яков. Прибытковъ.

Соломбальская узловая телефонная станція.

Женщины-почтово-телеграфные чиновники: VI разр., высш. оклада—Ант. Петр. Котлова; низш. оклада: 1—Эмил. Зос. Ахаткина, 2—Юлія Влад. Михнов- ская. Надсмотрщикъ высшаго оклада—к. р. Ник. Петр. Покидинъ.

Вѣдомство Министерства Финансовъ.

К а з е н н а я П а л а т а.

Управляющій—д. с. с. Ал-др. Петр. Ушаковъ (Троицк. пр., д. Видякина). Начальники Отдѣленій: 1—к. ас. Ник. Осіев. Чулковъ (Средній пр., д. Нику- лина), 2—с. с. Ив. Ив. Меньшенинъ (СПБург. пр., д. Симакова, 3—с. с. Петр. Ив. Глѣбовскій (СПБург. пр., соб. д.). Секретарь—н. с. Пав. Ѳед. Павловъ (СПБург. пр., д. Пярьковой). И. д. Чиновника особ. поруч.—н. ч. Ал-др. Ив. Патрушевъ. Бухгалтера: н. с. Ефимъ Ефим. Глѣбовскій (Театральн. ул., с. д.), н. с. Игн. Дим. Ивановскій (Садковск. ул., соб. д.), н. с. Іоиль Вас. Плодови- товъ (Воскр. ул., д. Вешнякова), Столоначальники: к. ас. Евг. Анд. Кель- цевъ (СПБург. пр., д. Прохорова), н. ч. Апол. Павл. Кулаковъ (СПБург. пр., д. № 110), к. ас. Никол. Ив. Зуевъ (Собор. ул., д. Королева), н. с. Мих. Спир. Кашинъ (Троицк пр., д. Амосова) и к. ас. Вас. Осіев. Чулковъ. Помощники

Бухгалтеровъ: к. ас. Назар. Степ. Баженовъ (СПБург. пр., д. № 16), тт. сов. Андр. Аркад. Курсинъ (Средн. пр., соб. д.), губ. секр. Ал-дръ Никол. Мионовъ (Воскр. ул., д. Вешнякова), н. ч. Мих. Андр. Каретниковъ. Помощники Столоначальниковъ: к. ас. Мих. Вас. Дмитриевъ (Соломб., д. Бѣлавинскаго), губ. секр. Дим. Плат. Кулаковъ (СПБург. пр., № 152), губ. секр. Ник. Иван. Соколовъ (СПБург. пр., соб. д.), тт. с. Дим. Ал. Ежовъ (Садковск. ул., д. № 19), к. секр. Петръ Ал-др. Красовскій, н. ч. Никандръ Сав. Павловъ (Соборн. ул., д. № 33), губ. секр. Ал-дръ Ив. Трипецкій (Садов. ул., д. № 8) и н. ч. Ал-дръ Ник. Алексѣевскій. Архивариусъ—к. ас. Пав. Ѳед. Роговъ (Новгородск. пр., соб. д.). Журналисты—тт. с. Петръ Павл. Рыбниковъ. Счетные Чиновники: к. секр. А. Н. Захаркевичъ, к. р. А. С. Орловъ, г. с. Н. Зах. Колчинъ, и н. ч. В. А. Волковъ.

Податной Инспекторъ Архангельскаго участка—с. с. Ник. Ив. Рукинъ (Садковск. ул., соб. д.).

Архангельское Казначейство.

Казначей—к. с. Ив. Дим. Варфоломѣевъ (уг. СПБург. пр. и Пинежской ул., д. наслѣдн. Лазаревой). Старшій Бухгалтеръ—к. с. Пав. Степ. Баженовъ (СПБург. пр., д. № 16). Бухгалтера I разряда: к. ас. Ант. Андр. Козминъ (Полицейск. ул., д. № 16), к. секр. Пав. Павл. Михайловъ (Садов. ул., д. № 11). Кассира I разряда: к. ас. Ѳед. Андр. Щипуновъ (Соломб., д. Мартыновой), н. с. Степ. Ег. Васильевъ (Троицк. пр., д. Рожд. церкви). Кассиръ II разряда—н. ч. Іуліанъ Ал-др. Федоровичъ. Бухгалтеръ II разряда—тт. с. Ѳед. Вас. Исадскій (Троицк. пр., д. Зыкова). Письмоводитель—к. секр. Мих. Петр. Микалюкинъ (Воскр. ул., д. Пристенковой). Счетный Чиновникъ—н. ч. Ал-дръ Леонид. Шамовъ (Новгород. пр., д. Круглова).

Губернское по промысловому налогу Присутствіе.

Предсѣдатель—Губернаторъ. Члены: Вице-Губернаторъ, Управляющій Казен. Палатою, Управляющій Акцизными Сборами, Прокуроръ Окружн. Суда, Предсѣдатель Окружнаго Суда (по дѣламъ о взысканіяхъ за нарушение правилъ о государственномъ промысловомъ налогѣ), замѣнъ Предсѣдателя Губернской Земской Управы—Членъ отъ Правительства Губернскаго по крест. дѣл. Присутствія, Городской Голова и два лица, избираемые на 4 года изъ числа плательщиковъ промысловаго налога. Дѣлопроизводитель Присутствія—н. с. Ал-дръ Мих. Макаровъ (Пековск. пр., д. Шубнаго).

Раскладочныя по промысловому налогу Присутствія состоятъ: подъ предсѣдательствомъ мѣстнаго Податнаго Инспектора; изъ Членовъ: одного отъ Акцизнаго Вѣдомства (по назн. Упр. акц. сб.) и шести лицъ, избираемыхъ изъ числа плательщиковъ раскладочнаго сбора.

Общее Присутствіе Архангельской Казенной Палаты.

Предсѣдатель—Управляющій Казенною Палатою—д. с. с. Ал-дръ Петр. Ушаковъ. Члены: Представители отъ Казенной Палаты—Начальники Отдѣлений Казен. Палаты; Представитель отъ Акцизнаго Управленія (каждый разъ Г-мъ Управляющ. назначается особ. лицо); отъ Мин. Внутрен. Дѣлъ—с. с. Ив. Ѳед. Знаменскій; отъ Городской Управы—Ал-дръ Ал-сѣв. Колесовъ. Члены отъ плательщиковъ: отъ Губ. Земск. Собранія—Ег. Ив. Шергольдъ, замѣститель—Руд. Карл. Пецъ; отъ Городской Думы—Ѳеод. Григ. Антоновъ, замѣститель—Григ. Макс. Мерзлютинъ. Члены отъ Купческаго Общества: купцы—Петръ Гр. Видякинъ, Ал. Ал. Быковъ, Ал-сѣй Ив. Вальневъ, Мих. Макс. Аренсонъ; замѣстители: Гавр. Клем. Серебренниковъ и Эдм. Франц. Штонъ.

Губернское по квартирному налогу Присутствіе.

Предсѣдатель—Управляющій Казенною Палатою. Члены: Начальники Отдѣлений Казенной Палаты, Городской Голова, мѣщ. Ал-дръ Ив. Корельскій, с.

с. Евг. Кирил. Березкинъ. Кандидатами къ двумъ послѣднимъ Членамъ состоять: куп. сынъ Эдмундъ Франц. Штопъ и к. ас. Ал-др. Конст. Кизель.

Губернскій Распорядительный Комитетъ.

Предсѣдатель—Губернаторъ. Члены: Вице-Губернаторъ, Управляющій Казен. Палатою, Начальникъ Почтово-Телеграфнаго Округа, Уѣздный Военскій Начальникъ, Начальникъ 1 отд. Казен. Палаты, Городской Голова. И. д. Младшаго Инженера по дорожной части—гражд. инж., к. скр. Нест. Мих. Николаевъ. Младшій Инженеръ по дорожной части—к. скр. Андр. Андр. Каретниковъ. Старшій Дѣлопроизводитель—н. с. Ал-др. Вас. Ивановскій (Полицейск. ул., д. № 3). Дѣлопроизводитель дорожнаго стола—к. р. Ник. Ив. Березинъ.

Архангельскій Городской Распорядительный Комитетъ.

Предсѣдатель—Полицеймейстеръ. Члены: Уѣздн. Военскій Начальникъ, Городской Голова, Податной Инспекторъ Архангельскаго участка.

Губернское Акцизное Управленіе.

Управляющій Акцизными Сборами—с. с. Іосифъ Игнат. Лебединскій (Троицк. пр., д. Пецъ). Младшіе Ревизоры: к. с. Петръ Мих. Леонидовъ (Пековск. пр., д. Боровикова) и к. с. Адольфъ Берн. Флехтеръ (Троицк. пр., д. Пецъ). Младшій Техникъ—инж.-техн., г. с. Сѣрг. Фед. Сѣдовъ (Пол. ул., д. Попова). Секретари Управленія: к. ас. Ив. Ив. Даниловскій и к. ас. Евг. Евг. Лаѣковъ (Буян. д. Рынина). Бухгалтеръ Управленія—н. ч. Петръ Естаф. Бучекъ-Шморгунъ (Набережн., д. Дюковой). Помощникъ Секретаря—к. р. Ив. Ив. Правосудовичъ (Троицк. пр., д. Пецъ). Помощникъ Бухгалтера—т. с. Стан. Рудольф. баронъ Энгельгардтъ (Воскр. ул., д. Казакова). Счетоводы по казенной продажѣ питей при Губернскомъ Акцизномъ Управленіи: к. р. Федотъ Як. Амосовъ, к. р. Сем. Ив. Звягинъ, Дим. Ив. Переплеснинъ и Адамъ Никол. Плавинскій.

Хозяйственный Комитетъ по казенной продажѣ питей.

Предсѣдатель Комитета—Управляющій Акцизными Сборами. Члены: Ревизоры и Техникъ Акцизнаго Управленія, Строитель Архангельскаго казенн. виннаго склада, гражд. инженеръ—к. скр. Нест. Мих. Николаевъ, Секретарь и Бухгалтеръ Губ. Акцизн. Управленія.

Самостоятельные Акцизные участки.

9 участковъ. Акцизный Надзиратель—н. с. Ив. Ал-др. Костылевъ (г. Архангел.). Старшіе Штатные Контролеры: т. с. Юліанъ Степ. Шепелюкъ (с. Нижмозеро, Онежск. у.) и Леон. Герас. Прѣсняковъ (г. Арханг.). 10 участ. Акцизный Надзиратель—губ. скр. Бронисл. Ив. Военскій (г. Арханг.). Старшій Штатный Контролеръ—к. р. Ник. Петр. Васильевъ (г. Архангельскъ). Надсмотрщики: н. ч. Ив. Ив. Гиркановъ (с. Зимняя-Золотица, Арханг. у.); губ. скр. Гавр. Вас. Воробьевъ, (г. Архангельскъ); Петр. Петр. Эндриксъ и Ив. Март. Купицъ. 11 участ., Акцизный Надзиратель—т. с. Ал-дръ Вас. Спекторскій (г. Архангельскъ). Старшіе Штатные Контролеры: к. скр. Петръ Христіан. Андржейковичъ (г. Архангельскъ), губ. скр. Серг. Сем. Александровъ (г. Арханг.). Младшій Штатный Контролеръ—н. ч. Влад. Конст. Квашевскій. Младшій Надзиратель безучастк., н. ч. Эд. Авг. фонъ-Кейслеръ (г. Архангельскъ).

Архангельскій казенный винный складъ.

Вр. исп. об. Завѣдывающаго складомъ—Ефим. Ив. Потаповъ. Помощники Завѣдывающаго: Ян. Ив. Черновъ и Вас. Іосиф. Поляковъ. Исп. долж. пом. завѣдыв. Конст. Павл. Жайворонковъ. Контрщикъ—Казим. Антон. Даньковскій. Помощники Контрщика: Сакинъ и Рибалтовскій. Исп. долж. Подваль-

наго—Бобровъ. Помощники Подвального: Ник. Пав. Нифантовъ и Ярцевъ. Машинистъ—Ив. Анд. Кузнецовъ. Помощники Машиниста: старшій—Вас. Яков. Мироновъ, младшій Георг. Ал-др. Югъ. Врачъ при приемномъ покоѣ склада—Маріенгофъ. Фельдшерница—вакансія.

Архангельское Губернское по фабричнымъ и горнозаводскимъ дѣламъ Присутствіе.

Предсѣдатель—Губернаторъ. Члены: Вице-Губернаторъ, Прокуроръ Окружнаго Суда, Начальникъ Архангельскаго Губернскаго Жандармскаго Управленія, Старшій Фабричный Инспекторъ, Помощникъ Окружнаго Горнаго Инженера Архангельско-Вологодскаго горнаго округа; представители заводчиковъ: куп. Як. Ив. Лейцингеръ (Псковск. пр., соб. д.), Адольфъ Франц. Шольцъ (Троицк. пр., соб. д.) и Ник. Юсиф. Шарвинъ (Троицк. пр., соб. домъ).

Фабричная Инспекція Архангельской губерніи.

Старшій Фабричный Инспекторъ—инженеръ-технологъ, к. с. Вас. Петр. Гаринъ (Воскр. ул., д. Іевлевой). Фабричный Инспекторъ—инженеръ Минкевичъ.

Архангельское Отдѣленіе Государственнаго Банка.

Управляющій—с. с. Стан. Август. Дециушъ (Банков. пер., д. Отд. Госуд. Банка). Контролеръ—к. с. Влад. Дим. Дубницкій (Банковск. пер., д. Отд. Гос. Банка). Члены учетно-ссуднаго Комитета по торгово-промышленнымъ кредитамъ, пот. п. граждане: Ник. Юсиф. Шарвинъ (Троицк. пр., соб. д.), Адольфъ Франц. Шольцъ (Троицк. пр., соб. д.). Архангельскіе 2 гильдіи купцы: Вас. Мих. Пахомовъ (СПБург. пр., соб. домъ), Сем. Мих. Павловъ (Троицк. пр., соб. домъ), Эдмундъ Яковл. Клафтонъ (Лютеранск. ул., соб. д.), Мартинъ Абрам. Ульсенъ (Троицк. пр. соб. д.). Бухгалтеръ—к. с. Ник. Ѳед. Куракинъ (Псков. пр., ряд. съ общежит. учен. гимнз.). Кассиръ—губ. скр. Варф. Никол. Виноградовъ (Банковск. пер., д. Отдѣл. Госуд. Банка). Секретарь—тт. с. Иліодоръ Григор. Черновскій (Банков. пер., д. Отд. Гос. Б.). Помощникъ Контролера—к. с. Дим. Веніам. Аароновъ (Полицейск. ул., соб. д.). Помощники Бухгалтера: 1 разряда—н. ч. Мих. Андр. Дмитріевъ (СПБург. пр., д. Третьякова); 2 разряда: к. ас. Лонгинъ Ѳед. Самсоновъ (Банков. пер., домъ Отд. Гос. Б.), к. ас. Ив. Вас. Исадскій (Новгородск. пр., д. Патрушевой), к. р. Ѳедотъ Никол. Емельяновъ (Троицк. пр., соб. домъ); 3 разряда: губ. скр. Ал-дръ Ал-др. Колобовъ (Банковск. пер., д. Отд. Госуд. Банка), кашит. въ отст. Серг. Юрьев. Гончаровъ (Театральн. ул., д. № 12), н. ч. Анат. Степ. Самохваловъ (СПБург. пр., д. Самохвалова). Помощники Кассира: 1 разряда—н. с. Ник. Петр. Ермолинъ (Банк. пер., д. Отд. Гос. Б.); 2 разряда—н. ч. Ник. Степ. Самохваловъ (Поморск. ул., соб. д.); 3 разряда—губ. секр. Ал-сѣй Ив. Поспѣловъ (Новгород. пр., д. Селенинова).

Архангельская Таможня.

Управляющій—д. с. с. Семень Ал-др. Кобылинъ (Банковск. пер., домъ Савинова). Члены: к. с. Андр. Вас. Михайловъ (СПБург. пр., д. Попова) н. с. Юсифъ Эдуард. д' Альфонсъ (Псковск. пр., д. Двойниковой). Чиновникъ для порученій—тт. с. Никол. Конст. Шиловъ (Троицк., соб. д.). Секретарь—н. ч. В. М. Трофимовъ (во флиг. при Таможнѣ). Помощникъ Секретаря—г. с. Артем. Ив. Скворцовъ. Казначей—к. р. Егоръ Петр. Лазаревъ (Троицк. пр., д. Пеца). Бухгалтеръ и выкладчикъ пошлинъ—к. ас. Антонъ Петр. Лиссонъ (Псковск. пр., д. Видякина). Пакгаузный Надзиратель—н. с. Як. Вас. Никольскій-Ржевскій (Полиц. ул., д. Нечаева.) Помощники Пакгаузнаго Надзирателя: к. ас. Никол. Ал-др. Таратинъ (Пинежск. ул., домъ насл. Лазаревой), к. ас. Петръ Владим. Видякинъ (Соборн. ул., д. Тѣстова), к. скр. Як. Петр. Яриловъ (СПБург. пр.,

д. Калинина), к. скр. Дим. Ал-др. Шокаревъ. Корабельные Смотрителя: н. с. Ник. Ив. Совицкій (Городовая Корабельная Контора), к. ас. Конст. Никол. Ба-лахонцевъ (Соломб., д. Гутормсена). Помощники ихъ: к. ас. Никол. Никол. Ильинъ (СПБург. пр., соб. домъ), к. ас. Фед. Конст. Шиловъ (Троицк. пр., соб. домъ), к. скр. Павелъ Густ. Хертисъ, к. скр. Ив. Иероним. Дайновскій (Солом-бала, Лоцманская Контора) и к. скр. Ал-дръ Никол. Цычевскій (Псковск. пр., д. Куликовой). Состоящій при Архангельской Таможнѣ, исполн. об. чайнаго Кон-тролера въ гор. Пинегѣ—к. скр. Ал-дръ Вас. Малицкій. Переводчикъ—н. ч. Ник. Фед. Поповъ (СПБург. пр., соб. домъ).

Особый Бѣломорскій Отдѣлъ Отдѣльнаго Корпуса Пограничной Стражи.

Командиръ Отдѣла—полковникъ Вит. Фирс. Орловъ (г. Архангельскъ) Оберъ-офицеръ для порученій—ротмистръ Аристархъ Дим. Маматовъ (г. Архангельскъ). Завѣдывающій оружіемъ—штабсъ-ротмистръ Влад. Ал-сѣев. Тара-тинъ (г. Архангельскъ). Завѣдывающій дѣлопроизводствомъ по хозяйственной части при Штабѣ Отдѣла—поручикъ Влад. Андреев. Михайловъ (г. Арханг.). Отрядные офицеры, ротмистры: Іосифъ Констан. Матвѣевъ (село Куперѣвка), Ал-дръ Аристарх. Соколовъ (островъ Мудьюжскій), Григ. Влад. Николаевъ (СПБургъ, Штабъ 1 Округа), Наполеонъ Хоральд. Бекъ (г. Архангельскъ), Ив. Григ. Дёповскій (посадъ Сума); штабсъ-ротмистры: Мих. Ал-др Протасовичъ (с. Сорока), Фед. Сем. Заборщиковъ (гор. Онега), Леонидъ Леон. Мясоѣдовъ (гор. Кемь). Старшій Врачъ Отдѣла—докторъ медицины, н. с. Ив. Вас. Кривоно-говъ (г. Архангельскъ).

Вѣдомство Главнаго Управленія Земледѣлія и Землеустройства.

Управленіе Земледѣлія и Государственныхъ Имуществъ Арханг. губ..

Начальникъ Управленія—с. с. Сигизм. Ал-др. Сущевскій (Оперная ул., д. Казакова). Помощникъ Начальника—к. с. Дим. Карл. Кампфъ (Псковск. пр., д. Тарасова). Дѣлопроизводители: к. скр. Петръ Ал-сѣев. Колмогоровъ (Троицк. пр., д. Колмогоровыхъ), н. с. Фед. Ал-др. Потаповъ (СПБург. пр., соб. домъ). Старшіе Помощники Дѣлопроизводителей: к. р. Петръ Матв. Штетилло (Псков. пр., д. Гейденрейха), губ. скр. Дим. Ал-сѣев. Колмогоровъ (Троицк. пр., домъ Колмогоровыхъ). Младшіе Помощники Дѣлопроизводителей: губ. скр. Петръ Ев-стигн. Бабкинъ (Благовѣщенск. ул., домъ Бабкиной), к. р. Ив. Фед. Кукинъ (Театральн. ул., д. Молева) и к. р. Ал-др. Ильичъ Штенниковъ. Исп. об. Млад-шаго Помощника Дѣлопроизводителя.—н. ч. Степ. Спирид. Федотовъ (Воскресенск. ул., домъ Покидиной). Землемѣръ—к. с. Пав. Ал-др. Поповъ (Поморск. ул., д. Кузнецова). Помощникъ Землемѣра—губ. скр. Влад. Андр. Ульяновъ (Воскресен. ул., д. Ульяновой). Исп. д. Экзекутора и Архивариуса—н. ч. Авенир. Валент. Чекаевскій (Троицкій пр., д. Полежаева).

Завѣдывающій рыбными и морскими звѣриными промыслами Архангель-ской губерніи—Чиновникъ особыхъ порученій при Главноуправляющемъ Земле-дѣліемъ и Землеустройствомъ—к. с. Николай Аркадіев. Варпаховскій (Пріютская ул., домъ № 7).

Вѣдомство Министерства Юстиціи.

О к р у ж н ы й С у д ь.

Предсѣдатель Суда—д. с. с. Ал-др. Герас. Прѣсняковъ (Троицк. пр., домъ Фонтейнесъ). Товарищъ его—д. с. с. Григ. Кир. Бугославскій (Троицк. пр., д.

Кривоногова). Члены Суда: с. с. Степ. Ал-др. Николаевскій (Полицейск. ул., д. Терентьевой), с. с. Петръ Сем. Григоревскій (Псковск. пр., домъ Прохорова), с. с. Алфей Ал-др. Голубцовъ (Псковск. пр., соб. д.), с. с. Лазарь Сем. Варшавскій (СПБург. пр., д. Чеснокова), с. с. Влад. Тимоф. Ешинскій (Псковскій пр., д. Грома). Секретари: н. ч. Леон. Ив. Трипецкій (Пермск. ул., соб. д.) и н. ч. Мих. Ал-др. Федосѣевъ (СПБург. пр., д. Патрушевой). Помощники Секретарей: к. ас. Ал-дръ Юсиф. Глѣбовскій, н. ч. Мих. Павл. Шумиловъ, н. ч. Илія Азар. Смарковъ, г. скр. Петръ Филип. Пьянковъ; исп. об. Помощника Секретаря—к. скр. Ник. Анд. Щипуновъ. Архивариусъ Суда—н. с. Вас. Ѳед. Шадринъ. Исп. об. Экзекутора и завѣдывающій счетоводствомъ—н. ч. Мих. Павл. Шумиловъ. Старшій канд. на суд. долж. Серг. Ник. Варфоломеевъ.

Почетные Мировые Судьи: д. с. с. Ник. Георг. фонъ-Бюнтингъ, бывш. Арханг. Губернаторъ; с. с. Вас. Матв. Штольдеръ, бывш. Членъ Арханг. Палаты Уголовн. и Гражданск. Суда; д. с. с. Плат. Леонт. Іевлевъ, бывш. Членъ Архангельск. Губернскаго по крестьянск. дѣламъ Присутствія; к. с. Ник. Степ. Пругавинъ, Членъ Архангельскаго Губернскаго по крестьян. дѣл. Присутствія; пот. поч. гражд. Вильг. Вильг. Гувелякенъ; пот. поч. гражд. Адольфъ Франц. Шольцъ; Архангельскій 2 гильд. купецъ Егоръ Ив. Шергольдъ; кандид. коммерціи, пот. поч. гражд. Ник. Юсиф. Шарвинъ; с. с. Ив. Ив. Бобровъ, Холмогорскій уѣздный врачъ; с. с. Ник. Петр. Затварницкій, Чиновникъ по крестьянскимъ дѣламъ Архангельскаго уѣзда; тт. с. Ник. Як. Гейденрейхъ, Чиновникъ по крестьянск. дѣламъ Шенкурскаго уѣзда, 1 участка; Городской Голова Як. Ив. Лейцингеръ; с. с. Ник. Андр. Горбатовъ, Чиновникъ по крестьянск. дѣламъ Мезенскаго уѣзда; с. с. Ал-дръ Ил. Никольскій, Чиновникъ по крестьян. дѣламъ Онежскаго уѣзда; с. с. Петръ Ал-др. Багрянскій, старшій по губерніи Кемскій уѣздный врачъ; с. с. Вас. Ив. Ульяновскій, Чиновникъ по крестьянск. дѣламъ 2 уч. Кемскаго уѣзда; к. скр. Петръ Влад. Ведровъ, и. д. Совѣтника Архангельскаго Губернскаго Правленія.

Мировые Судьи по г. Архангельску: 1 участка—с. с. Ив. Ал-др. Лебедевъ (Почтамск. ул., д. Каргополова), 2 участка—к. с. Ал-дръ Матв. Коробинъ (Новгород. пр., домъ Любяка), 3 участка—с. с. Ѳед. Ал-сѣев. Лапчинскій (Соломбала, д. Уемлянина). Добавочные Мировые Судьи: г. с. Дим. Кон. Ежовъ (СПБург. пр., соб. домъ) и тт. с. Евг. Ник. Колтыпинъ.

Судебные Пристава гор. Архангельска: 1 участка—к. р. Фад. Петр. Бальцевичъ (Набережная, д. Плотникова); 2 участка—н. ч. Юс. Ал. Юновичъ (Псковск. пр., д. Засухиной); 3 участка—к. скр. Конст. Ром. Кононовъ (Соломбала, 1 пр., д. Сол. кладб. причта).

Нотариусы гор. Архангельска: н. ч. Адамъ Юс. Григелевичъ (Псковск. пр., д. Прохорова); к. р. Мечисл. Ив. Рупинскій (Поморск. ул., д. Буторова).

Присяжные Повѣренные: к. ас. Ал-дръ Серг. Тартаковскій (Троицк. пр., д. Мейеръ); Як. Дим. Гурбатовъ (Приютск. ул., д. Уткиной).

Помощники Присяжн. Повѣрен.: Ѳед. Эдуард. Блосфельдъ (Псковск. пр., д. Громъ); Степ. Григ. Турутинъ.

Частные Повѣренные: Ив. Владисл. Галецкій (СПБург. пр., д. Шапошникова); к. ас. Павл. Андр. Горбатовъ (Поморск. ул., д. Шаломовича); Ал-дръ Конст. Кизель (Троицк. пр., д. Шашковской); Петръ Ник. Плѣшановъ (Средн. пр., д. Григорьева); Ал. Ал. Сухинъ (Средн. пр., д. Прохорова); пот. дв. Григ. Ив. Тарасовъ (Псковск. пр., соб. домъ); Ант. Юсиф. Янушкевичъ (Троицк. пр., д. Кривоногова).

Прокурорскій надзоръ Окружнаго Суда.

Прокуроръ—к. с. Вас. Ив. Грековъ (Троицк. пр., д. десь-Фонтейнесъ). Товарищи Прокурора: Архангельско-городскаго участка—к. ас. Валеріанъ Федоровичъ Бидо (Успенская ул., д. Броунъ); Архангельско-Онежскаго участка—

н. с. Θεодос. Андр. Веригинъ (Воскр. ул., д. Ульяновой), Пинежско-Холмогорскаго участка—к. ас. Глѣбъ Александровичъ Григоросуло (Троицк. пр., д. Штопъ), Шенкурскаго участка—к. скр. Петръ Мих. Корецкій (Садовая ул., д. Пецъ), Кемско-Александровскаго—тт. с. Конст. Мих. Филипповъ (Успенск. ул., д. Пецъ), Мезенско-Печорскаго участка—тт. с. Ал-дръ Ал-др. Мещериновъ (Троицк. пр., д. Линдесъ). Секретарь при Прокурорѣ: к. скр. Θεод. Іосифъ. Каняевъ (Театр. ул., д. Быкова).

Губернскій Попечительный Комитетъ о тюрьмахъ.

Вице-Президенты: Губернаторъ, д. с. с. Ник. Ник. Качаловъ. Преосвященный Іоанникій, Епископъ Архангельскій и Холмогорскій. Директора: Вице-Губернаторъ, с. с. Степ. Степ. Хрипуновъ; Управляющій Арх. Каз. Палатою, д. с. с. Ал-др. Петр. Ушаковъ; Прокуроръ Окружнаго Суда, к. с. Вас. Ив. Грековъ; Врачебный Инспекторъ, с. с. Вас. Ив. Орнатскій; Губернскій Инженеръ, н. с. Гавр. Θεод. Каціенко; Полиціймейстеръ, к. секр. Ген. Вас. Готовцевъ; Городской Голова, куп. Як. Ив. Лейцингеръ; бывш. членъ отъ Правительства Губерн. по крест. дѣл. Присутствія, д. с. с. Плат. Леонт. Іевлевъ; Завѣдывающій санитарною частью войскъ мѣстной бригады, докт. медицины, д. с. с. Юліанъ Ал-др. Космовскій; протоіерей Михаило-Архангельской церкви, Вас. Ив. Аристовъ; купцы: Альбертъ Юліев. Сурковъ, Ег. Ив. Шергольдъ, Сем. Мих. Павловъ (староста тюремной церкви), Григ. Макс. Мерзлютинъ (казначей), Эдуардъ Эдуард. десъ-Фонтейнесъ, Мартиніанъ Козьм. Кыркаловъ. Исп. обяз. Секретаря Губернскаго Тюремнаго Комитета—н. с. Ал-дръ Мих. Макаровъ.

Архангельскій Тюремный Замокъ.

Смотритель—к. р. Ал-дръ Никанор. Кунниковъ (при Тюремн. Замкѣ). Сверхштатный Помощникъ Смотрителя—к. р. Ант. Θεод. Тиденъ. Завѣдывающій тюремною больницею—врачъ Ив. Ив. Остроумовъ (СПБург. пр., соб. д.). Священникъ тюремной церкви—Платонъ Андреев. Кулаковъ (СПБург. пр., домъ Поплавской).

Губернское по опекунскимъ дѣламъ Присутствіе.

Предсѣдатель—с. с. Алфей Ал-др. Голубцовъ (Псковск. пр., соб. д.). Члены: к. с. Ал-дръ Матв. Коробѣинъ (Троицк. пр., д. Жуковой), к. р. Ив. Ал-др. Жильцовъ (Полицейск. ул., домъ Черепанова). Завѣдывающій дѣлопроизводствомъ—н. ч. Мих. Павл. Шумиловъ (Кирочн. ул., домъ Жаравова).

Военное Министерство.

Управленіе Архангельской Мѣстной Бригады.

Начальникъ Бригады—генералъ-маіоръ Никол. Иван. Филипповскій. Дежурный штабъ-офицеръ—подполк. Влад. Іосифъ. Вылежинскій (Псковск. пр., д. Лаврентьева). Старшіе Адъютанты: по хозяйственной части—капитанъ Евген. Вас. Гарбановскій; по строевой и инспекторской частямъ—капитанъ Серг. Ив. Леваковскій (СПБург. пр., д. № 171). Завѣдывающій санитарною частью войскъ Архангельской Мѣстной Бригады—докторъ медицины, д. с. с. Юліанъ Ал-др. Космовскій (Успенск. ул., домъ № 2).

Архангелогородскій Резервный Баталіонъ.

Командиръ Баталіона—полковникъ Ив. Лар.-Іосифъ. Точилевскій. Младшій штабъ-офицеръ—подполк. Ал. Ильичъ Ивановъ. П. д. Завѣдывающаго хозяйствомъ—капитанъ Ник. Петр. Гладышевъ. Ротные Командиры: 1 роты—капитанъ Серг. Авг. Сенкевичъ; 2 роты—капитанъ Конст. Зосим. Ахаткинъ; 3 роты—шт.-капит. Захар. Захар. Кольчицкій; 4 роты—шт.-капит. Ал-др. Петр.

Никульцевъ; 5 роты—капит. Флег. Витал. Брагинъ. Баталіонный Казначей—подпор. Іосифъ Сем. Заборщиковъ. Дѣлопроизводитель по хозяйственной части—тт. с. Ерасть Ераст. Костылевъ. Старшій Врачъ Баталіона—докторъ медицины, д. с. с. Юліанъ Ал-др. Космовскій.

Архангельскій Мѣстный Военный Лазаретъ.

Старшій Врачъ Лазарета—к. с. Ник. Ал-др. Кокинъ (зданіе Лазарета). Младшій Врачъ Лазарета—лекаръ, к. ас. Ѳед. Егор. Шаринъ (Соборн. ул., д. Вешнякова). Завѣдывающій Лазаретомъ—к. ас. Ал-дръ Никол. Дилакторскій (Троицк. пр., домъ № 147).

Управленіе Архангельскаго Уѣздн. Воинскаго Начальника.

Уѣздный Воинскій Начальникъ и Комендантъ г. Архангельска—полк. Эдмундъ Франц. Скржишевскій (Поморск. ул., д. № 8). Дѣлопроизводитель—к. скр. Владим. Леонид. Павловъ (Новгород. пр., домъ № 31). Завѣдывающій пересыльными нижними чинами—поручикъ Григ. Павл. Шумиловъ (Лютеранск. ул., д. Жаравова).

Управленіе воинскими зданіями Инженернаго Вѣдомства.

Производитель инженерныхъ работъ—инженеръ, полковникъ Вас. Ал-сѣев. Никитинъ (Троицк. пр., казен. домъ).

Архангельскій военный продовольственный магазинъ.

Смотритель магазина—(Временно исполн. должн., поручикъ Реутовъ).

Вѣдомство Морского Министерства.

Дирекція маяковъ и лоціи Бѣлаго моря.

Директоръ маяковъ и лоціи Бѣлаго моря—ген.-маіоръ Петръ Ив. Васильевъ. Дѣлопроизводитель—н. с. Андр. Вас. Полисадовъ. Содержатель казеннаго имущества и смотритель казенныхъ зданій—н. ч. Андр. Ал-др. Чубаковъ. Старшій врачъ—к. с. Петръ Ал-др. Гезехусъ. Командиръ Сѣверо-Двинскаго плавучаго маяка—с. с. Вас. Вас. Заборщиковъ. Помощникъ его—капит. II разряда Емельянъ Ив. Кучеринъ. Командиръ парохода «Соломбала» —капит. I разряда Влад. Дим. Селениновъ. Помощникъ его—капит. I разряда Вас. Ив. Беркуль. Завѣдывающій сводною ротою командъ судовъ, зимующихъ въ г. Архангельскѣ—корпуса флотскихъ штурмановъ, подполковникъ Николай Васил. Морозовъ.

Вѣдомство Министерства Путей Сообщенія.

3 судоходная дистанція Вологодскаго отдѣленія Вытегорскаго округа путей сообщенія.

Начальникъ—к. ас. Иванъ Гавр. Рывкинъ (Псковск. пр., д. Шатской).

Московско-Ярославско-Архангельская желѣзная дорога, въ предѣлахъ Архангельской губерніи.

Служба Пути и Зданій. Начальникъ 15 участка—инженеръ путей сообщенія Перуновъ.

Служба Подвижнаго состава и Тяги. Начальникъ IX Исакогорскаго участка— инженеръ-механикъ В. А. Грицмахеръ. Помощникъ Начальника IX Исакогорскаго участка—мѣщ. Ив. Ник. Никитинъ.

Служба Движенія. Ревизоръ движенія 7 участка (ст. Исакогорка)—мѣщ. Аркад. Петр. Войцеховскій. Начальники станцій: «Архангельскъ-пристань»—двор. Борисъ Петр. Кошелевъ; «Тундра»—крестьян. Ѳед. Мих. Ефимовъ; «Холмогорская»—двор. Никол. Никол. Хвошинскій; «Обозерская»—мѣщ. Ал-дръ Андр. Олиховъ; «Емца»—двор. Валер. Никол. Сутоцкій.

Служба Телеграфа. Контролеръ-механикъ телеграфа VII участка—п. поч. гражд. Вас. Ив. Покровскій.

Матеріальная служба. Смотритель магазина ст. Исакогорка—мѣщ. Герас. Петр. Поспѣловъ. Ревизоръ службы по всей Архангельской линіи—пот. двор. Казим. Устин. Бейнаръ (жит. ст. Урочь).

Коммерческая служба. Завѣдывающій Городской станціей въ Архангельскѣ—двор. Петръ Петр. Берваль. Экспедиторъ по хлѣбнымъ грузамъ, онъ же исп. д. Завѣдывающаго переправой на рѣкѣ Сѣверн.-Двинѣ—Л. В. Андреевскій.

Служба Сборовъ. Ревизоръ станціоннаго счетоводства—(ст. Архангельскъ)—мѣщ. Анат. Ал-сѣев. Кутилинъ.

Служба Врачебная. Докторъ-Дитрихъ Густ. Маріенгофъ.

Министерство Торговли и Промышленности: Управление Торговаго Мореплаванія и Портовъ.

Личный составъ Управленія Архангельскаго Торговаго Порта.

Начальникъ Порта—н. с., графъ Конст. Георг. Толстой (Троицк. пр., домъ Вахрамѣева). Помощникъ Начальника Порта—капит. 1 разряда Ал-дръ Адольф. Эльзенгръ (Воскресенск. ул., домъ Казакова). Портовые техники: инж. путей сообщ. Ник. Анат. Паруновъ (Набережная, д. Рудакова); инж.-механ., тт. с. Ив. Мих. Дмитріевъ (Псковскій пр., д. Топчѣнко). Портовый Дѣлопр.—к. скр. Мих. Петр. Зотовъ (Псковскій пр., д. Ананьина). Портовые надзират.: старшій—н. ч. Влад. Влад. Линдбергъ; и. д. младшаго—н. ч. Ник. Мих. Рухловъ. Портовый врачъ (по вольному найму)—Дитр. Густ. Маріенгофъ (Соборная ул., д. Карпова). Лоцъ-Команд. Об-ва Архангельск. лоцмановъ корпуса штурмановъ—капит. Ник. Ѳед. Лемяковъ.

Управление работъ по улучшенію Архангельскаго Порта.

Начальникъ работъ—инженеръ, с. с. Серг. Вас. Кирпичниковъ. Старшій произв. работъ—инж., к. скр. Петръ Герард. Минейко. Младшій произв. работъ—инж.-технол., к. скр. В. В. Телятьевъ. Письмовод. (онъ же Бухг.)—Фед. Григ. Шошинъ.

Архангельское Торгово-Мореходное Училище.

Попечительный Совѣтъ. Предсѣдат.—п. п. гр. Вильг. Вильг. Гувелякенъ (Троицкій пр., соб. д.). Члены: Начальникъ училища, подполк. Мих. Мих. Безпятовъ (Торгово-Мореходное училище); п. п. гр. Никол. Іосиф. Шарвинъ (Троицкій пр., соб. д.); коммерціи сов. Петръ Ив. Виттъ (Полиц. ул., соб. д.); Архан. 2 гильд. куп. Альбертъ Юліев. Сурковъ (Набережн., соб. д.); Архан. 2 гильд. куп. Ег. Ив. Шергольдъ, онъ же казначей училища, (Троицкій пр., соб. д.); капитанъ корпуса флотск. штурм. Ник. Вас. Морозовъ; исп. обяз. Инспектора учил.—н. ч. Карлъ Густав. Фогель (Торгово-Мореходн. училище). Дѣлопроизводитель—к. ас. Григ. Ник. Веригинъ. Помощникъ его—н. ч. Серг. Фед. Братухинъ.

Педагогическій Комитетъ. Предсѣдатель—Начальникъ учил., подполк. Мих. Мих. Безпятовъ. Члены: исп. об. Инспектора—н. ч. Карлъ Густав. Фогель; Законоучит.—священ. Вас. Ив. Любавскій; Преподаватели: к. ас. Григ. Ник. Ве-

ригинъ—онъ же Секретарь; к. а. Фед. Ег. Шаринъ—онъ же врачъ при учил. (Соборная ул., д. Вешнякова); н. ч. Влад. Петр. Виттъ; с. с. Никол. Конст. Кизель; к. а. Ал-дръ Конст. Кизель; с. с. Евг. Ив. Мюленбергъ; н. с. Викт. Фед. Камкинъ; поруч. запаса корпуса инжен. мех. флота Ив. Мих. Дмитриевъ; капит. корпуса флот. штурм. Конст. Ив. Престинъ; с. с. Вас. Вас. Заборщиковъ; г. с. Яковъ Пет. Яриловъ; н. с. Петръ Петр. Баллодъ; н. ч. Всевол. Вас. Телятьевъ. Тиммерманъ при училищѣ—Петръ Козьм. Рюхинъ (Торгово-Мореходное училище).

Вѣдомство Министерства Народнаго Просвѣщенія.

Губернская Гимназія.

Почетный Попечит.—Архан. 2 гильдіи куп. Ал-дръ Мих. Починковъ (Троицкій пр., соб. д.). Директоръ—д. с. с. Ив. Дим. Громовъ (Троиц. пр., д. Гимназіи). Исп. об. Инспектора—заслужен. препод. древнихъ языковъ, с. с. Ал-дръ Пав. Ерюхинъ (СПБургскій пр., соб. д.). Законоучит.—свящ. Зосима Ив. Калашниковъ (Благовѣщен. ул., соб. д.) Преподаватели: русск. яз. и словесности—заслужен. препод., с. с. Ник. Кон. Кизель (Банковск. пер., Соловецкое подв.), с. с. Вл. Ив. Мазюкевичъ, онъ же воспит. общежит. (Полицейская ул., д. Баллодъ); латин. языка—Эдг. Фед. Гейне; исторіи и географіи—с. с. Владим. Феофилакт. Корчагинъ, (онъ же воспитатель общежитія); математики—сост. въ VIII классѣ Ив. Ив. Зборилъ; нѣмецк. языка—сост. въ VIII классѣ Ив. Карл. Зеверсъ, онъ же воспитатель общежит. учен. Гимназіи, (Псковскій пр., д. общеж. ученик. Гимназіи); математ. и физики—сост. въ VIII кл. Аифаль Петр. Шляпинъ (Полиц. ул., д. Починковой); француз. языка—изъ платы по найму, Марія Ник. Зайцева и Фан. Карл. Графъ; природовѣдѣнія—изъ платы по найму, Викт. Ив. Мазюкевичъ (Полиц. ул., д. Баллодъ); чистописан. и рисов.—н. с. Петръ Петр. Баллодъ (Полиц. ул., д. Коковиной). Учитель приготовит. класса—изъ платы по найму, Феодосій Ив. Кожинъ (Псковскій пр., д. общ. учен.). Учитель пѣнія—Петръ Андреев. Самойловичъ (СПБургскій пр., д. Рагозина). Преподаватель воен. гимнаст.—Захаръ Захар. Кольчицкій. Учитель муз.—капельмейст. мѣстн. баталіона Ник. Гр. Карташевъ. Помощники классн. наставник.: н. с. Ник. Лупповичъ Левлевъ (Воскресен. ул., соб. д.), сост. въ X кл. Ал-сѣй Иван. Титовъ (Садковская ул., соб. д.) и, изъ платы по найму, Ал-дръ Павл. Смирновъ. Врачъ при Гимназіи—д. с. с. Іуліанъ Ал-др. Космовскій. Письмоводит. Гимназіи—сост. въ X кл. Пав. Ив. Терентьевъ.

Маринская Женская Гимназія.

Попечительный Совѣтъ. Попечительница—супруга п. н. гр. Фанни Эдуар. Шольцъ (Троицкій пр., соб. д.). Предсѣдатель Совѣта—д. с. с. Ив. Дим. Громовъ (Троицкій пр., зданіе губ. Гимназіи). Начальница Гимназіи—княжна Зин. Арк. Мышецкая (Троицкій пр., зданіе жен. Гимн.). Члены Совѣта—Арханг. купцы: Вас. Артем. Черепановъ (СПБургскій пр., соб. д.); Ал-дръ Мих. Починковъ (Троицкій пр., соб. д.); Яковъ Ефим. Макаровъ (Соломбала, соб. д.); Григ. Макс. Мерзлютинъ (Набережн., соб. д.); Адольфъ Франц. Шольцъ (Троицкій пр., соб. д.); Ник. Андр. Калининъ (СПБургскій пр., соб. д.); Мих. Ал-др. Криличевскій и Петръ Ив. Виттъ.

Педагогическій Совѣтъ. Предсѣдатель Совѣта—Директ. губ. Гимназіи—д. с. с. Ив. Дим. Громовъ. Начальница Гимн.—княжна Зинаида Аркад. Мышецкая. Классныя надзирательницы: Надежда Павл. Иванова; Софія Ал-сѣев. Акимова; Екат. Павл. Протопопова; Любовь Конст. Игнатъева; Марія Карл. Митрофанова; Марія Ник. Романова; Екат. Ильин. Штенникова. Преподаватели и учительницы: Закона Божія: священ. Зосима Иван. Калашниковъ, протоіер. Никандръ Никит.

Грандилевскій, свящ. Іоаннъ Іоаннов. Дьяконовъ; русскаго языка: Таисія Леонид. Лобанова, кн. Зин. Аркад. Мышецкая. Лидія Зосим. Ахаткина и Над. Павл. Иванова; математики: графиня Нат. Фед. Докучаева, Любовь Никифор. Бѣлкина и Раиса Ал-дров. Волкова; физики и естествен. исторіи—сост. въ VIII кл. Викт. Ив. Мазюкевичъ; географіи: Елена От. Гриффинъ и Ал-дра Матв. Знаменская; исторіи—Инна Иларіон. Миротворцева и Елена От. Гриффинъ; педагогики: кн. Зинаида Арк. Мышецкая; чистописанія и рисованія—н. с. Петръ Петр. Баллодь и Стегла Леопольд. Линсонъ; французск. языка: кн. Зин. Аркад. Мышецкая и Марія Ник. Зайцева; нѣмецкаго языка: Агнеса Ив. Витоль и Варвара Ив. Воробьева; руководѣлія: Марія Арк. Курсина и Любовь Андр. Оттліе; пѣнія—Анастасія Алекс. Афанасьева; танцевъ—Елизавета Ив. Осойна.

Архангельское Императора Петра 1 низшее Механико-Техническое училище и при немъ Городское Ремесленное училище.

Директоръ—вакансія. Законоучитель—свящ., канд. богословія, Мих. Ив. Поповъ, (онъ же законоучит. въ Ремеслен. училищѣ). Врачъ—докторъ медиц., д. с. с. Юліанъ Ал-др. Космовскій. Преподаватели: математики, физики, химіи и счетоводства—канд. физико-математическаго факультета, с. с. Ал-дръ Васил. Дулетовъ; устройства машинъ и черченія—инж.-мех. тт. с. Ив. Мих. Дмитріевъ и инж. пут. сообщ., к. скр., Петръ Герард. Минейко; технологіи—инж.-техн., к. скр. В. В. Телятьевъ; рисованія—н. с. Петръ Петр. Баллодь. Руководители работъ: въ столярно-модельной и литейной мастерскихъ—к. с. Семень Киров. Жуковъ, онъ же мастеръ и преподаватель технологіи дерева, рисованія и черченія въ Ремеслен. училищѣ; въ слесарной мастерской—н. с. Петръ Ив. Семеновъ, онъ же мастеръ и препод. технологіи металловъ, рисованія и черченія въ Ремесленномъ училищѣ. Письмоводитель (онъ же бухгалтеръ) г. с. Анат. Павл. Терентьевъ. Воспитатель при общежитіи училища—г. с. Ал-дръ Ник. Постниковъ, онъ же преподаватель русск. языка и ариѳметики въ Ремесленномъ училищѣ.

Архангельское четырехклассное Городское Училище.

Почетный Смотритель—п. п. гр. Вильг. Вильг. Гувелякенъ (Троицкій пр., соб. д.). Учитель-Инспект.—н. с. Викторъ Фед. Камкинъ (Набережная, зданіе училища); Законоучитель свящ. Веніам. Петр. Богдановъ. Учителя: к. с. Дим. Гр. Прядильщиковъ, к. с. Фед. Ильичъ Прохоровъ, Ник. Андр. Мирославскій. Учительскій помощникъ сост. въ X кл.—к. р. Владим. Ив. Раевскій. Учитель музыки—н. ч. Сергѣй Влад. Дѣлицевъ. И. о. Врача—Фед. Егор. Шаринъ (Соборная ул., д. Вешнякова).

Дирекція Народныхъ Училищъ.

Директоръ Народныхъ Училищъ—д. с. с. Ал-сѣй Арс. Острогскій. Инспект-Народныхъ Училищъ: 1 района—с. с. Вас. Вас. Ивановскій; 2 района—н. с. Петръ Яковл. Чубаровъ (г. Кемь); 3 района—г. с. Ал-дръ Ал-дров. Гурскій (гор. Мезень). Дѣлопроизвод. Канцеляріи Дирекціи—сост. въ X клас. Ал-дръ Мефодіев. Павловскій.

Вѣдомство Государственнаго Контроля.

Архангельская Контрольная Палата.

Управляющій Палатою—с. с. Ал-дръ Пименов. Демидовичъ (Соборная ул., д. Дятлева). Старшіе Ревизоры: с. с. Серг. Дим. Смирновъ (Буяновая ул., д. Калинина) и н. с. Викторъ Конст. Кудрявцевъ. Младшіе Ревизоры: к. с. Влад. Ив. Срѣтенскій (Буяновая ул., д. Калинина) и к. с. Ал-сѣй Павл. Разумовскій

(Псковскій пр., д. Биндера). Секретарь—к. скр. Люціанъ Цезар. Лукашевичъ (Троицкій пр., мебл. комн. Петрашева). Помощники Ревизора: к. ас. Флег. Мих. Постниковъ (Псковскій пр., д. Тихоміровой), к. ас. Ник. Матв. Матвѣевскій (Псков. пр., д. Григорьева), н. с. Ал-дръ Ильичъ Новиковъ (СПБург. пр., д. № 45), в. скр. Ник. Ив. Александровъ (Сѣнная пл., д. Дуркиной), г. с. Ив. Тимоф. Ефимовъ (Псков. пр., д. Дуркиной), в. р. Ал. Ив. Полянскій (Вологод. ул., д. № 13). Исп. обяз. Журналиста—н. ч. Вас. Прох. Едемскій. Счетные Чиновники: в. р. Θεодос. Варлам. Шумовъ, г. с. Ник. Іуліан. Крыковъ, г. с. Конст. Мих. Шишовъ. Исп. должн. Счетныхъ чиновн., неимѣющіе чина: Григ. Вас. Барышевъ, Евфимъ Аким. Васильевъ, Фед. Яковл. Милославскій и Влад. Ив. Раевъ. Канцелярск. чиновн.: в. скр. Ал-дръ Степ. Никифоровъ и г. с. Степ. Егоров. Бабиновъ.

Вѣдомство Православнаго Исповѣданія.

Епархіальный Епископъ Архангельскій и Холмогорскій—Преосвященный Іоанникій. Секретарь при Епархіальномъ Епископѣ—т. с. Ал-сѣй Ив. Казанскій. Архіерейское экономическ. домоуправ.—экономъ, свящ. Петръ Θεод. Гурьевъ.

Духовная Консисторія.

Предсѣдатель—Епархіальный Епископъ. Члены: протоіерей Михаило-Архангельской церкви—Вас. Ив. Аристовъ, свящ. Рождествен. церкв. Іоаннъ Іоан. Дьяконовъ и Соломб. собора настоят.—свящ. Владиміръ Воробьевъ. Секретарь—н. с. Ник. Андр. Никитинъ. Столоначальники: т. с. Дим. Влад. Лидинъ; н. д. губ. с. Ал-дръ Мих. Тамицкій; в. р. Ив. Конст. Максимовъ; врем. исп. об. н. ч. Никаноръ Григ. Вавиловъ. Казначей—к. ас. Ал-дръ Ив. Поповъ. Архивариусъ—т. с. Кириллъ Дим. Поповъ. Регистраторъ—т. с. Ал-сѣй Ал-др. Нифантовъ.

Михаило-Архангельскій третьеклассный монастырь. Настоятель—Архимандритъ Амфіанъ.

Каедральный Соборъ.

Настоятель—протоіер. Мих. Ив. Сибирцевъ. Ключарь—протоіер. Никандръ Никит. Грандлевскій. Священники: Веніам. Петр. Богдановъ и Максиміанъ Конст. Соловьевъ.

Соломбальскій Соборъ.

Настоятель—свящ. Влад. Воробьевъ. Священники: Кириллъ Кир. Терентьевъ и Алексій Петр. Ульяновскій

Городскія церкви.

Благочинный Архан. город. церквей—свящ. кладбищен. городск. церкви Мих. Андр. Павловскій. Рождествен. церкви—свящ. Іоаннъ Іоан. Дьяконовъ и свящ. Пав. Григ. Нефедьевъ. Спасо-Введенская—свящ. Ник. Ив. Черепановъ. Благовѣщенская—свящ. Влад. Влад. Суворовъ. Воскресенская—свящ. Мих. Ив. Поповъ. Успенская—свящ. Вас. Ив. Любавскій. Кузнеческо-Троицкая—свящ. Ник. Данилов. Родимовъ. Михаило-Архан.—протоіер. Вас. Ив. Аристовъ. Градская-Кладбищенская—свящ. Мих. Андр. Павловскій и свящ. Мих. Стеф. Мудровъ. Соломбальско-Кладбищен.—свящ. Ал. Дим. Нечаевъ и свящ. Ал. Вас. Пулькинь. Кузнеческо-Кладбищен.—свящ. Евгений Θεод. Ануфриевъ. Госпитальной церкви—свящ: Іоаннъ Аник. Поповъ.

Архангельская противораскольническая миссія.

Архангельскій миссіонеръ—свящ. Петръ Павловскій. Устьцылемскій миссіонеръ—свящ. Акидинъ Красильниковъ. Корельскій миссіон.—свящ. Павелъ Преображенскій. Помощникъ миссіон.—Аполлоній Никифоровъ.

Духовная Семинарія.

Начальствующіе: Ректоръ Семинаріи—прот. Ал-дръ Евфим. Орловъ (СПБург. пр., здан. Семинаріи); Инспекторъ—Іером. Варсанофій (здан. Семинаріи); Помощникъ Инспектора—канд. бог. Ал-дръ Ник. Грандилевскій (здан. Семинаріи). Преподаватели: русск. словесности съ исторіей литературы—с. с. Ив. Ал-сѣев. Утретскій; латинскаго языка—с. с. Іосифъ Ив. Макаровъ; греческаго и еврейскаго языка—с. с. Анд. Дим. Ежовъ; основнаго, догматическаго и нравственнаго богословія и нѣмецкаго языка—к. с. Влад. Ив. Поповъ; библейской и церковной исторіи—канд. бог. Алекс. Ив. Линьковъ; священнаго писанія ветхаго завета—н. с. Влад. Петр. Челмогорскій; логики, психологіи, философіи и дидактики—свещ. Іоаннъ Аникит. Поповъ; обличительнаго богословія, исторіи и обличенія русск. раскола—свещ. Вас. Ив. Любавскій; гражданской исторіи—вакансія; математики, физики и французскаго языка—к. с. Ив. Серг. Обтемперанскій; гомилетики, литургики и практическаго руководства для пастырей церкви—свещ. Михаилъ Поповъ; церковнаго пѣнія и музыки—н. ч. Серг. Владим. Дѣлищевъ; иконописанія—діаконъ Θεод. Мих. Макарьинъ; Учитель образцовой при Семинаріи школы—Мих. Θεод. Макарьинъ. Почетный блюститель—Архангельскій 2 гильдіи куп. Козьма Тимоф. Минаевъ. Врачъ—докт. мед., с. с. Васил. Ив. Орнатскій. Духовникъ и священникъ семинарской церкви—прот. Ал-сій Θεод. Новиковъ. Экономъ—Клавдій Подстаницкій.

Духовное Училище.

Смотритель училища—н. с. Ал-дръ Вознесенскій (зданіе Училища). Помощникъ Смотрителя—н. ч. Ал-дръ Ник. Молчановъ (здан. Училища). Старшій преподаватель греческаго языка—прот. Парѣеній Степ. Архангельскій. Преподаватель латинскаго языка—свещ. Ник. Ив. Черепановъ. Преподаватель географіи и ариѳметики—с. с. Евг. Іосиф. Корелинъ. Преподаватель русскаго языка въ старшихъ классахъ—н. с. Ник. Дим. Козминъ. Преподаватель русскаго языка въ 1 классѣ и чистописанія—к. скр. Вас. Ал-др. Прялухинъ. Учитель приготовительнаго класса—н. ч. Ив. Θεод. Боголѣповъ. Учитель церковнаго пѣнія—н. ч. Серг. Влад. Дѣлищевъ. Надзиратели: н. ч. Евг. Петр. Охотинъ и н. ч. Мих. Андр. Филимоновъ. Экономъ—діаконъ Григ. Пятницкій. Врачъ—городской врачъ Ив. Ив. Остроумовъ (СПБург. пр., соб. д.). Фельдшеръ—н. ч. Ив. Θεоф. Знаменскій (СПБург. пр., домъ Попова).

Епархіальное женское Училище.

Предсѣдатель Совѣта Училища—свещ. Воскресенской церкви Михаилъ Поповъ. Начальница Училища—Софія Ал-сѣев. Свинцова (зданіе Училища). Инспекторъ классовъ и Законоучитель—прот. училищной церкви Аркадій Васил. Кирилловъ (зданіе Училища). Дѣлопроизводитель Совѣта—преп., н. с. Н. Д. Козминъ. Преподаватели: русскаго языка, геометріи и географіи во II—IV кл.—н. с. Плат. Павл. Дмитріевъ; гражданской исторіи—н. с. Ник. Дим. Козминъ; физики—к. с. Ив. Серг. Обтемперанскій, преподаватель Семинаріи; ариѳметики въ IV—V кл.—с. с. Евг. Іосиф. Корелинъ, преподаватель Арханг. мужскаго духовнаго училища; дидактики—свещен. Госпитальной церкви Іоаннъ Аникит. Поповъ, преподаватель Семинаріи; географіи въ V—VI кл.—к. с. Влад. Петр. Челмогорскій, преподаватель Семинаріи; пѣнія—регентъ Архіерейскаго хора Ив. Павл. Опритовъ. Учительницы: русскаго языка въ I—II кл. и чистописанія—Раиса Ал-др. Шохина; рукодѣлія—Над. Андр. Таратина; приготовительн. кл. Училища—Лидія Никол. Мелетіева. Воспитательницы: Серафима Конст. Попова, Ольга Дим. Козмина, Августа Павл. Калинникова, Анисія Ал-сѣев. Ключарева, Алевтина Ив. Щеколдина. Почетный блюститель Училища и церковный староста—Арханг. куп. Ал-сѣій Ив. Вальневъ. Врачъ при Училищѣ—к. с. Алек. Ег. Поповъ. Экономъ Училища—Никандръ Зуевъ. Законоучитель Образцовой шко-

лы при Училищѣ—протод. кафедральнаго собора Петръ Вас. Кремлевъ. Учительница школы—Марія Ивановская.

Примѣчаніе. Всѣ учительницы Училища, воспитательницы, экономя Училища и учительница Образцовой школы квартируютъ въ зд. Училища.

Псаломщическая школа.

Предсѣдатель—архимандритъ Михаило-Архангельскаго монастыря Амфіанъ. Члены Правленія: преподаватель Духовнаго Училища, протоіер. Парфеній Архангельскій и священники городскихъ церквей: Благовѣщенской—Влад. Суворовъ и Кладбищенской—Мих. Мудровъ. Преподаватели школы: по священ. исторіи, русской исторіи и изъясненію богослуженія—протоіер. Парфеній Архангельскій; по церковному уставу и письмоводству—протодіаконъ Петръ Кремлевъ; по церковному пѣнію и чтенію—іеродіаконъ домовою Крестовою архіерейск. церкви Пафнугій; по теоріи пѣнія—преподаватель пѣнія въ Духовной Семинаріи, н. ч. Сергей Влад. Делищевъ; по русскому и славянск. яз.—учитель Архан. Дух. Учил., к. скр. Вас. Ал-др. Прялухинъ; по географіи и ариѳмет.—свящ. Рождеств. церкви Пав. Григ. Нефедьевъ. Смотритель за учениками въ школѣ и дѣлопроизводитель Правленія—заштатный священникъ Николай Брибышевъ (онъ же зав. хоз. ч. въ школѣ).

Епархіальный Училищный Совѣтъ.

Предсѣдатель—Ректоръ Духовной Семинаріи, протоіер. Ал-дръ Евфим. Орловъ (Духовная Семинарія). Члены: епархіальный наблюдатель церковныхъ школъ, прот. Вас. Ал-др. Смирновъ (Псковск. пр., д. Спиридоновой); свящ. Рождественской церкви Іоаннъ Іоан. Дьяконовъ; директоръ народныхъ училищъ Архангельской губерніи, д. с. с. Ал-сѣй Арс. Острогскій; причисленный къ Мин. Народн. Просвѣщ., с. с. Іустинъ Мих. Сибирцевъ; товарищъ предсѣдателя Архангельскаго Окружн. Суда, д. с. с. Григ. Кирил. Бугославскій; начальникъ отдѣленія Арханг. Казенной Палаты, к. ас. Ник. Осіев. Чулковъ; преподаватель Духовной Семинаріи, с. с. Іосифъ Иван. Макаровъ, онъ же и дѣлопроизводитель Совѣта; преподаватель Духовнаго Училища, с. с. Евг. Іосиф. Корелинъ, онъ же и Казначей Совѣта; преподаватель Духовн. Семинаріи, к. с. Влад. Ив. Поповъ; препод. Духовн. Семинаріи, н. с. Влад. Петр. Челмогорскій.

Лица, занимающія духовныя должности по неправо-
славнымъ исповѣданіямъ.

Пасторъ Евангелическо-Лютеранской церкви—Фридрихъ-Вильгел. Эрнестов. Бокъ. Ксендзь Римско-Католическаго костела—Іоаннъ Казилевичъ. Имамъ Магометанской общины—Мухаметъ-Гарифъ-Мухаметъ Латуновъ Валіевъ. Раввинъ Еврейскаго Общества—аптекарь помощникъ, Юда-Зеликъ-Мордуховъ Трейвасъ.

Благотворительныя учрежденія.

Губернское Попечительство дѣтскихъ пріютовъ вѣдомства учрежденій Императрицы Маріи и подвѣдомственные ему пріюты.

Предсѣдатель Попечительства—Губернаторъ, дѣйствительный статскій совѣтникъ Николай Николаевичъ Качаловъ. Почетный Членъ—Іоанникій Еписк. Арханг. и Холмогорскій. Дѣйствительные Члены: Попечительница—вакансія; Вице-Губернаторъ, статскій совѣтникъ Степанъ Степановичъ Хрипуновъ, Директоръ Народн. Училищъ, д. с. с. Ал-сѣй Арс. Острогскій; Городской Голова—Як. Ив. Лейцингеръ; Директоръ Константиновскаго пріюта, генер.-маіоръ Петръ Иван. Васильевъ; Директоръ Александровскаго пріюта, Архангельскій уѣздный врачъ,

к. с. Валент. Ив. Марциновскій. Пожизненный Почетный Членъ—докторъ мед., д. с. с. Юліанъ Ал-др. Космовскій. Дѣлопроизводитель—к. с. Конст. Андр. Кулаковъ. Почетные Члены Попечительства: пот. поч. граждане: Никол. Іосиф. Шарвинъ, Ал-др. Петр. Плотниковъ, пот. поч. гражд. Адольфъ Франц. Шольцъ; купцы 2 гильдіи: Сем. Мих. Павловъ, Вильг. Вильг. Гувелякенъ, Альбертъ Юліев. Сурковъ, Егоръ Ив. Шергольдъ, Ликар. Серг. Поповъ, Петръ Григ. Видякинъ, Никан. Андр. Калининъ, Март. Абрам. Ульсенъ, Руд. Карл. Пецъ, Як. Еф. Макаровъ, Вас. Мих. Пахомовъ, Андр. Степ. Чудиновъ; торг. по пром. свидѣт. III разр. Мартиніанъ Козъм. Кыркаловъ; Архангельскій городской врачъ, к. с. Ив. Ив. Остроумовъ.

Константиновскій Дѣтскій Пріютъ. Директоръ Пріюта—ген.-маіоръ Петръ Иван. Васильевъ. Помощ. Попечит.—Дарія Вильг. Пецъ. Врачъ—к. с. Ив. Ив. Остроумовъ. Смотрительница—Ал-дра Ал-др. Суханова. Помощница ея—Елисавет. Вас. Лисенко. Законоучитель—свящ. Василій Воробьевъ.

Александровскій Дѣтскій Пріютъ. Директоръ Пріюта—Арханг. уѣздн. врачъ, к. с. Валент. Иван. Марциновскій (онъ же врачъ Пріюта). Помощ. Попечит.—Лидія Гаральд. Линдесъ. Почетный Старшина—Мартиніанъ Козъм. Кыркаловъ. Смотрительница—Наталія Мих. Петряевская. Помощница—вакансія. Законоучитель—протоіер. Ник. Мих. Замяткинъ.

Пріютъ—Ясли. Завѣдывающая Пріютомъ—Матильда Ив. Стампе.

Женское Попечительное Общество о бѣдныхъ.

Предсѣдательница—вдова ст. сов. Олимпиада Ал-др. Штутцеръ. Почетные Попечители: Преосвященный Іоанникій, Епископъ Архангельскій и Холмогорскій и Архангельскій Губернаторъ, д. с. с. Николай Николаевичъ Качаловъ. Попечительницы и Попечитель: Марія Франц. Линдесъ, Марія Петр. Мейеръ, Лидія Ив. Суркова, Лидія Яковл. Шарвина, Эрнестина Фед. Шмидтъ, Вас. Герас. Козловъ. Казначей—Семень Михаил. Павловъ. Дѣлопроизводитель—Ник. Ал-др. Дмитріевъ. Члены Ревизіонной Комиссіи: Петръ Иван. Глѣбовскій, Вильг. Вильг. Гувелякенъ и Ал-дръ Вас. Ивановскій.

Домовая церковь и школа. Священникъ домовой церкви и Законоучитель—Илія Афанас. Поликинъ. Учительница—Елисавет. Захаров. Анисимова. Врачъ—Ив. Иван. Остроумовъ. Церковный Староста—Конст. Ал-дров. Цвѣтковъ.

Попечительство Императрицы Маріи Александровны о слѣпыхъ.

Уполномоченный Попечительства—Членъ-соревнователь Іосифъ Игнатіевичъ Лебединскій

Состоящее подъ АВГУСТЪЙШИМЪ покровительствомъ Ихъ Императорскихъ Величествъ Попечительство Государыни Императрицы Маріи Ѳеодоровны о глухонѣмыхъ.

Уполномоченный отъ Попечительства по Архангельской губерніи—к. с. Николай Аркадіевичъ Варпаховскій.

Общество для пособія бѣднымъ учащимся въ Архангельскихъ Губернской мужской и Маріинской женской гимназіяхъ.

Предсѣдатель Правленія—Директоръ гимназіи, д. с. с. Ив. Димит. Громовъ. Товарищъ Предсѣдателя—и. об. Инспектора гимн., с. с. Ал-дръ Пав. Ерюхинъ, онъ же и Дѣлопроизводитель Общества. Казначей Общества—с. с. Никол. Конст.

Кизель. Члены Правленія: кн. Зинаида Аркад. Мышецкая, д. с. с. Юліанъ Ал-др. Космовскій, д. с. с. Ал-сѣй Арсен. Острогскій, свящ. Зосима Ив. Калашниковъ, Арханг. 2 гильдіи куп. Ал-дръ Мих. Починковъ, к. с. Влад. Феофилакт. Корчагинъ, к. с. Серг. Вас. Бѣдановъ. Кандидаты къ Членамъ: с. с. Вас. Герас. Козловъ, с. с. Вл. Ив. Мазюкевичъ, к. с. Мих. Пав. Протопоповъ.

Попечительное Общество о домѣ трудолюбія въ городѣ Архангельскѣ.

Предсѣдатель Правленія—В. В. Гувелякенъ. Товарищъ Предсѣдателя—куп. Як. Ефимов. Макаровъ. Казначей—протоіер. Вас. Іоан. Аристовъ. Секретарь—Любимовъ. Члены: Городской Голова—Як. Ив. Лейцингеръ, свящ. Іоаннъ Поповъ, куп. жена—Лидія Ив. Суркова, куп. вдова—Герминія Герм. Форсманъ, Полицій-мейстеръ—кол. секр. Геннадій Василіев. Готовцевъ, врачъ—Ал-дръ Егор. Поповъ, Егоръ Ив. Шергольдъ, Робертъ Ив. Шергольдъ.

Различныя общества и учрежденія.

Архангельское Мѣстное Управленіе Россійскаго Общества Краснаго Креста.

Предсѣдатель—Губернаторъ, д. ст. сов. Николай Николаевичъ Качаловъ. Товарищъ Предсѣдателя—завѣд. санитарною частію войскъ Архангельской мѣстной бригады, докторъ медицины, д. ст. сов. Юліанъ Ал-дров. Космовскій (Успенская ул., д. Шольцъ). Члены Управленія: Вице-Губернаторъ, с. с. Степанъ Степановичъ Хрипуновъ (Троицк. пр., д. Попова). Директоръ Маяковъ и Лоци Бѣлаго моря, генер.-маіоръ Петръ Ив. Васильевъ (д. Дирекціи Маяковъ); ст. сов. Васил. Герас. Козловъ (Соломбала, соб. домъ); кол. сов. Вильг. Вильг. Мейеръ (Троицкій пр., соб. д.); Старшій Совѣтникъ Губерн. Правленія, ст. сов. Иванъ Федор. Знаменскій, онъ же завѣдывающій дѣлопроизводствомъ Управленія (Псковскій пр., д. Двойниковой); завѣдывающій городской станціей М.-Я.-А. ж. д., надв. сов. Петръ Петр. Берваль (Троицкій пр., д. Ананьина); пот. поч. граждане: Никол. Іосиф. Шарвинъ (Троиц. пр., соб. д.) и Адольфъ Францев. Шольцъ, онъ же казначей Управленія, (Троицкій пр., соб. домъ); Архан. купцы: Альбертъ Юліев. Сурковъ (Почтамская ул., соб. д.) и Вильг. Вильг. Гувелякенъ (Троицкій пр., соб. д.).

Архангельское Отдѣленіе Императорскаго Общества Судходства.

Предсѣдатель—Архангельскій Губернаторъ, д. ст. сов. Николай Николаевичъ Качаловъ. Товарищъ Предсѣдателя—подполков. Ник. Фед. Лемяковъ. Секретарь—Ник. Арк. Варпаховскій. Члены Совѣта: Георг. Прокон. Антоновскій, Федоръ Мих. Вальневъ, Петръ Иван. Виттъ, Владим. Петр. Виттъ, Станисл. Августов. Дециушъ, Вас. Вас. Заборщиковъ, Серг. Вас. Кирничниковъ, Сем. Ал-др. Кобылинъ, Вас. Герас. Козловъ, Як. Ив. Лейцингеръ, Петръ Герард. Минейко, Степ. Вас. Постниковъ, Никол. Степан. Пругавинъ (казначей), Ив. Гавр. Рывкинъ, Андр. Дим. Чухчинъ, Егоръ Ив. Шергольдъ.

Архангельское Окружное Управленіе Императорскаго Россійскаго Общества спасанія на водахъ.

Предсѣдатель—ген.-маіоръ Петръ Ив. Васильевъ. Секретарь—к. ас. Андр. Вас. Полисадовъ. Казначей—куп. Як. Еф. Макаровъ. Члены Правленія: с. с. Вас. Герас. Козловъ и коммерціи совѣтн. Петръ Ив. Виттъ.

Спасательныя станціи Императорскаго Россійскаго Общества спасанія на водахъ.

Завѣдуетъ станціями уполномоченный Общества Леонидъ Льв. Брейтфусъ (Александровскъ на Мурманѣ).

1 станція. Имени Императрицы Марии Ѳеодоровны (Лодейная, въ становищѣ Териберка). Спасательный ботъ «Великая Княгиня Ксенія Александровна».

2 станція. Имени графа Посѣта (становище Рында). Спасательный ботъ «Великій Князь Александръ Михайловичъ».

Архангельское Общество для содѣйствія распространенію народнаго образованія.

Составъ Правленія. Предсѣдатель—Директоръ народн. училищъ Арханг. губ., д. с. с. Ал-сѣй Арсен. Острогскій. Товарищъ Предсѣдателя—с. с. Ал-дръ Павл. Ерюхинъ. Члены Правленія: протоіер. Вас. Ал-др. Смирновъ, н. с. Викт. Ѳед. Камкинъ и с. с. Влад. Иван. Мазюкевичъ.

Архангельское Пожарное Общество.

Предсѣдатель—Яковъ Ефим. Макаровъ (Соломб., соб. домъ). Начальникъ Дружины—Яковъ Иван. Лейцингеръ (Псковск. пр., соб. д.). Начальники Отдѣленій: Городскаго—Павл. Петр. Яриловъ (СПБург. пр., д. Замятина); Соломбальскаго—Афан. Ильичъ Ламановъ (Соломб. 1 пр., д. Аверкіевой). Цехмейстеръ—Иванъ Ильичъ Калининъ (СПБург. пр., соб. домъ). Члены Правленія: Никан. Андр. Калининъ, Мих. Макс. Аренсонъ, Эрнестъ Иван. Шмидтъ, Эдуардъ Эдуард. Фонтейнесъ, Дим. Дим. Терентьевъ, Ник. Ал-др. Дмитріевъ, Ник. Яковл. Сергіевскій, Леонт. Григ. Плотниковъ. Члены Ревизіонной Комиссіи: Григ. Вас. Барышевъ, Ник. Никан. Ручьевскій, Пав. Вас. Шестаковъ, Ник. Вячесл. Манаковъ, Андр. Мих. Дьяконовъ.

Экспедиція для научно-промысловыхъ изслѣдованій Мурмана.

Начальникъ—докторъ естественныхъ наукъ Леон. Львов. Брейтфусъ. Ассистенты, окончившіе курсъ естественныхъ наукъ: Влад. Конст. Солдатовъ, Владим. Лавр. Исаченко и Ал-др. Кельсiev. Линко (лѣтомъ). Врачъ—докт. медиц. Ал-др. Карл. Гаусманъ. Препараторъ—Петръ Людвиг. Фирлей.

Мурманскій промысловый телеграфъ. Центральное бюро—Александровскъ (при экспедиціи). Завѣдывающій—Леонидъ Львов. Брейтфусъ.

«Общежитіе» для дѣтей колонистовъ, посѣщающихъ Александровское городское училище (при экспедиціи), состоитъ подъ ближайшимъ вѣдѣніемъ доктора Ал-дра Карлов. Гаусмана и препаратора Петра Людвиг. Фирлея.

Иностранные Консулы.

Шведскій, Норвежскій и Датскій Консулъ и Агентъ Французскаго Консульства—Генрихъ Кондрат. Фальсенъ (2 ч., Набережная, домъ Шольцъ). Нидерландскій Консулъ—пот. поч. гражд. Эдуардъ Фердин. Линдесъ (2 ч., Троицк. пр., домъ № 96). Бельгійскій Консулъ—Арханг. куп. сынъ Ѳед. Ѳедор. Ландманъ (2 ч., Троицк. пр., домъ Линдесъ). Германскій Консулъ—к. с. Вил. Вильгельм. Мейеръ (2 ч., Троицк. пр., соб. домъ). Великобританскій Вице-Консулъ—Баронетъ Кепель Уольслей (2 ч., Набережная, въ зданіи Англійской церкви). Великобританскій Про-Консулъ—Арханг. куп. сынъ Бруно Ѳед. Пецъ (3 ч., Набережная, соб. домъ).

Архангельская Городская Дума.

Предсѣдательствующій—Городской Голова. Гласные: пот. поч. граждане: Вильг. Вильг. Гувелякенъ, Яковъ Ефим. Макаровъ, Адольфъ Франц. Шольцъ, Ник. Юсиф. Шарвинъ, Ив. Макс. Шмаковъ, Эдуард. Эдуард. десь-Фонтейнесъ; личные дворяне: Ал-дръ Егор. Поповъ, Мих. Ал-др. Криличевскій, Март. Козьм. Кыркаловъ, ком. сов. Петръ Ив. Витъ; губ. скр. Ал-дръ Ал-сѣев. Сборомірскій, к. с. Ив. Ив. Остроумовъ, н. с. Викт. Фед. Камкинъ, к. ас. Фед. Ал-др. Потаповъ; купцы: Сем. Мих. Павловъ, Никан. Андр. Калининъ, Θεод. Ив. Жильцовъ, Андр. Ив. Костогоровъ, Рудольфъ Карл. Пецъ, Вас. Мих. Пахомовъ, Лик. Серг. Поповъ, Вас. Ареф. Чесноковъ, Эдм. Франц. Штопъ, Петръ Григ. Видякинъ, Гавр. Клем. Серебренниковъ; мѣщане: Θεод. Григ. Антоновъ, Ал-дръ Ал-сѣев. Колесовъ, Ал-дръ Ив. Корельскій, Макс. Павл. Аренсонъ; крестьян.—Влад. Ефим. Федосовъ. Секретарь—г. скр. Ал-др. Ал-сѣев. Сборомірскій.

Архангельская Городская Управа.

Городской Голова—куп. Як. Ив. Лейцингеръ. Члены—мѣщ.: Ал-дръ Алекс. Колесовъ, Θεодос. Григ. Антоновъ, Дим. Ильичъ Казаковъ. Секретарь—Городской Секретарь. И. д. Городского Архитектора—Влад. Петр. Виттъ.

Архангельскій Сиротскій Судъ.

Предсѣдатель—пот. поч. гражд. Як. Ефим. Макаровъ. Кандидатъ къ нему—куп. Руд. Карл. Пецъ. Члены: отъ куп. сосл.—куп. Петръ Григ. Видякинъ, кандидатъ къ нему—куп. Мих. Макс. Аренсонъ; отъ мѣщ. сосл.—Ал-дръ Вас. Поспѣловъ. Секретарь—губ. скр. Ал-дръ Мих. Вальневъ.

Архангельскій Комитетъ Торговли и Мануфактуръ.

Предсѣдатель—пот. поч. гражд. А. Ф. Шольцъ. Товарищъ Предсѣдателя—куп. А. Ю. Сурковъ. Члены: пот. поч. гражд. Ф. Ф. Линдесъ; купцы: А. М. Починковъ и Р. К. Пецъ.

Архангельскій Городской Общественный Банкъ.

Директоръ—Арх. куп. Ал-дръ Ал-сѣев. Быковъ. Кандидатъ къ нему—Арх. куп. Дим. Григ. Антрушинъ. Товарищи Директора, Арханг. купцы: Ив. Ильичъ Насоновъ и Ив. Львовичъ Никулинъ. Кандидаты къ нимъ: Арханг. мѣщ. Мих. Степ. Поповъ и торг. крест. Ив. Ал-сѣев. Третьяковъ. Члены Учетнаго Комитета, Арханг. купцы: Эдуардъ Эдуард. десь-Фонтейнесъ, Ф. Ф. Линдесъ, Лик. Серг. Поповъ, Афан. Петр. Вахрамѣевъ, Рудольфъ Карл. Пецъ, Никан. Андр. Калининъ и Арханг. мѣщ. Макс. Павл. Аренсонъ. Бухгалтеръ—Арх. мѣщ. Вас. Филип. Куплинскій. Помощники Бухгалтера: Архан. мѣщ. Ив. Кузьм. Столѣтскій и Алекс. Мих. Кокинъ.

Архангельское Общество взаимнаго страхованія отъ огня.

Предсѣдатель—Яковъ Ив. Лейцингеръ. Члены: Мих. Андр. Колчинъ и Θεод. Ал-др. Потаповъ. Дѣлопроизводитель—Пав. Петр. Яриловъ.

Наблюдательный Комитетъ. Предсѣдатель—Иван. Ив. Остроумовъ. Члены: Дим. Ал-сѣев. Колмогоровъ, Никан. Андр. Калининъ и Ал-дръ Ив. Патрушевъ.

Архангельское Отдѣленіе Русскаго для внѣшней торговли Банка.

Члены Учетнаго Комитета, Арханг. купцы: Альбертъ Юліев. Сурковъ, Андр. Ив. Костогоровъ, Як. Андр. Бѣляевскій и пот. поч. гражд. Вильг. Вильг. Гувелякенъ. Управляющій Отдѣленіемъ—Мих. Ал-др. Криличевскій. Товарищъ Управляющаго—пот. поч. гражд. Оскаръ Карл. Гильде. Кассиръ—пот. двор. Ар-

туръ Конст. Пилацкій. Бухгалтеръ—Піотровскій. Завѣдывающіе иностраннымъ отдѣломъ и корреспонденціей: куп. сынъ Фед. Фед. Ландманъ и Яриць.

Архангельскій Городской Ломбардъ.

Распорядитель—крест. Іосифъ Иванов. Боровиковъ.

Аукціонная Камера.

Аукціонисты, мѣщане: Васил. Ив. Селиверстовъ и Захаръ Ефим. Рыловъ.

Архангельскій Биржевой Комитетъ.

Предсѣдатель—М. А. Криличевскій. Члены: В. В. Гувелякенъ, О. О. Линдесъ, А. Ф. Шольцъ, М. А. Ульсенъ, Я. А. Бѣляевскій, А. Ю. Сурковъ. Кандидаты: Н. І. Шарвинъ, Р. А. Пецъ и Д. И. Вальневъ. Биржевой Маклеръ—Р. В. Клафтонъ.

Архангельскій Купеческій Староста—куп. Алекс. Ив. Вальневъ.

Товарищъ Купеческаго Старосты—куп. Гр. Мих. Писаховъ.

Архангельскій Мѣщанскій Староста—мѣщ. Ив. Гр. Яковлевъ.

УѢЗДНЫЯ УЧРЕЖДЕНІЯ АРХАНГЕЛЬСКОЙ ГУБЕРНІИ.

Архангельскій уѣздъ.

Уѣздное Полицейское Управленіе.

Исп. об. Исправника—к. с. Фед. Григ. Волыхинъ (Псков. пр., д. Топчѣнко). Помощникъ его—н. с. Андр. Андр. Ульяновскій (СПБургскій пр., д. Минина). Секретарь—т. с. Ал-дръ Ал-др. Ильинъ (Воскресен. ул., д. Лубяка). Столоначальники: 1—н. ч. Пав. Вас. Шестаковъ (Новгород. пр., соб. д.); 2—н. ч. Ив. Пав. Федотовъ. Регистраторъ—Ник. Влад. Тюленевъ (Садковская ул., домъ Казакова). Становые Пристава: 1 стана—к. ас. Констан. Ал-др. Ивановскій (СПБургскій пр., соб. д.); 2 стана—г. с. Платонъ Плат. Іевлевъ (с. Заостровье, Архангельскаго уѣзда).

Уѣздный врачъ—к. с. Валент. Иван. Марциновскій (г. Архангельскъ, Набережная, д. Амосова).

Сельскій врачъ—к. с. Игнатій Модест. Новицкій (пос. Ненокса).

Лекарскіе ученики при Архангельскомъ уѣздномъ врачѣ: старшій—н. ч. Ник. Ив. Капельсъ (г. Архангельскъ); младшій—к. р. Фед. Ник. Мигуновъ (д. Лодьма).

Уѣздная повивальная бабка—Пелаг. Ал-сѣев. Щипунова (г. Арханг.).

Сельскіе медицинскіе фельдшера волостей: Патракѣевской—к. р. Маркъ Иван. Березинъ (с. Мудьюга); Лявленской—н. ч. Георг. Стеф. Непряхинъ (с. Лявля); Вознесенской—н. ч. Тих. Ал-сѣев. Сеницынъ (дер. Федоровская); Рикасовской—к. р. Плат. Іосиф. Пороменскій (дер. Великопогоская); Зимнезолотицкой—н. ч. Адрианъ Вас. Малаховъ (село Верхняя Золотица); Сюземской—к. р. Вас. Іосиф. Пороменскій (пос. Ненокса).

Сельскія повивальныя бабки волостей: Патракѣевской—Евг. Евг. Ахаткина (с. Мудьюга). Ненокскаго посада—Нат. Вас. Ларионова (п. Ненокса). Рикасовской и Вознесенской—Мар. Ник. Педерсенъ (дер. Кегъ-островъ).

Уѣздный ветеринаръ—к. ас. Влад. Ив. Ласточкинъ (г. Архангельскъ).

Ветеринарные фельдшера: н. ч. Петръ Ег. Ярагинъ (г. Аранг.), н. ч. Варл. Ив. Коловняковъ (Кехотское вол. пр., д. Реутовская).

Чиновникъ по крестьянскимъ дѣламъ—с. с. Никол. Петр. Затварницкій (Соборн. ул., д. Павлова).

Уѣздный съѣздъ по крестьянскимъ дѣламъ.

Предсѣдатель—Чиновникъ по крестьянскимъ дѣламъ Архангельскаго уѣзда. Члены: Чиновники по крестьянскимъ дѣламъ Холмогорскаго и Онежскаго уѣздовъ и Податной Инспекторъ.

Уѣздное по воинской повинности Присутствіе.

Предсѣдатель—Чиновникъ по крестьянскимъ дѣламъ Архангельскаго уѣзда. Члены: Уѣздный Исправникъ, Уѣздный Воинскій Начальникъ. Дѣлопроизводитель—н. ч. Андр. Мих. Кузнецовъ.

Почтово-телеграфныя Отдѣленія.

Маймаксское-Удѣльное. Начальникъ—к. ас. Апол. Ник. Карабановъ. Почтово-телеграфный чиновникъ VI разр., низшаго оклада—н. ч. Серг. Никифор. Коржавинъ.

Маймаксское. И. д. Начальника—н. ч. Гавр. Алекс. Ушаковъ.

Красногорское. Начальникъ—к. р. Конст. Ив. Падчинъ.

Архангельскій Уѣздный Распорядительный Комитетъ.

Предсѣдатель—исп. об. Уѣздн. Исправника, к. с. Ѳед. Григ. Волыхинъ.

Члены: Чиновникъ по крестьянскимъ дѣламъ Архангельскаго уѣзда, с. с. Ник. Петр. Затварницкій; Архангельскій Уѣздный Воинскій Начальникъ, полковникъ Эдмундъ Франц. Скржишевскій (по дѣламъ, касающимся воинской части); Податной Инспекторъ Архангельскаго участка, с. с. Ник. Иван. Рукинъ; Начальникъ Архангельской почтово-телеграфной Конторы, к. с. Дим. Ѳед. Кононовъ (по дѣламъ, касающимся почтовой части); Городской Голова, Яковъ Ив. Лейцингеръ.

12 акцизный участокъ. Акцизный Надзиратель—к. ас. Левъ Петр. Покоило (г. Архангельскъ). Старшіе Штатные Контролеры: к. скр. Алекс. Ив. Ивановъ, н. ч. Вячесл. Ив. Гурскій (6 верста); н. ч. Евг. Герас. Прѣсняковъ (г. Холмогоры); губ. скр. Влад. Серг. Смирновъ (с. Емецкое, Холмогор. уѣзда).

Л ѣ с н и ч і е.

XII районъ. 1 Архангельскаго—завѣдывающій, младшій лѣсной ревизоръ, н. с. Никол. Терент. Сахновскій (г. Архангельскъ, Троицк. пр., д. Ананьиной). Лѣсн. кондукторъ—Влад. Ал-др. Тѣловъ. 2 Архангельскаго—лѣсничій, тт. с. Эдмундъ Эдуард. Мицкевичъ. Лѣсные кондуктора: Ив. Петр. Маллетовъ и Пав. Павл. Нуромскій. Золотицкаго—лѣсничій, тт. с. Конст. Сем. Богдановъ.

М и р о в ы е С у д ь и.

1 участка, Архангельскаго уѣзда—к. с. Іоакимъ Полиевкт. Щекотовъ (Троицк. пр., домъ Невѣрова). 2 участка, Архангельскаго уѣзда—н. с. Ив. Ив. Истоминъ (СІБург. пр., домъ Паршенскаго).

Судебный Приставъ—к. р. Вас. Льв. Брагинъ (Никольск. остр., соб. д.).

М о н а с т ы р и .

Николаевскій Корельскій монастырь. Настоятель—Епархіальный Преосвященный.

Пертоминскій общежительный монастырь. Настоятель—архим. Аполлосъ.

Благочинія уѣздныхъ церквей.

1 Архангельское благочиніе. Благочинный—свящ. Заостр. пр. Іоаннъ Козминъ. Приходскіе священники: Заостровскаго прихода—Іоаннъ Козминъ и Ал-дръ Лыткинъ; Тойнокурскаго—Андрей Боголѣповъ; Лайскаго—Аркадій Преображенскій; Кегостровскаго—Петръ Васильевъ; Первосоломбальскаго—прот. Фантинъ Леонтьевскій; Маймакскаго—Іоаннъ Окуловъ; Крѣпостного—Вас. Ивановскій; Ижемскаго—Ник. Поповъ; Лодомскаго—Вас. Никифоровъ; Мудьюжскаго—Андрей Поповъ; Куйскаго—Никандръ Томихинъ; Зимнезолотицкаго—Ал-дръ Сапожниковъ; Нижнезолотицкаго—Іоаннъ Демяницкій.

2 благочиніе. Благочинный—свящ. Уемскаго прихода—Димитр. Козминъ. Приходскіе священники: Лисестровскаго прихода—Евг. Никифоровъ и Михаилъ Афанасьевъ; Ширшемскаго—Ал-дръ Ручьевъ; Варавинскаго—Іаковъ Вареоломеевъ; Уемскаго—Дим. Козминъ; Княжестровскаго—Ал-сѣй Ключаревъ; Лявленскаго—Стеф. Іоилевъ; Кехотскаго—Михаилъ Щеколдинъ; Нижнекойдокурскаго—Стефанъ Смирновъ; Верхнекойдокурскаго—Андрей Вареоломеевъ; Коскогорскаго—Андрей Плодовитовъ; Спасоприлуцкаго—Ал-дръ Боголѣповъ; Исакогорскаго—Павель Ильинскій.

3 благочиніе. Благочинный—прот. Вознесенскаго прихода Григ. Легатовъ. Приходскіе священники: Вознесенскаго прихода—прот. Григор. Легатовъ и священ. Ѳед. Смирновъ; Островлянскаго—Іоаннъ Померанцевъ; Чубалонаволоцкаго—Ал-дръ Ивановъ; Конецдворскаго—Мих. Легатовъ; Солзенскаго—Павлинъ Митрофановъ; Кудьмозерскаго единовѣрч.—Валент. Михайловъ; Ненокскаго—Павель Аркадовъ; Сюземскаго—Влад. Лебедевъ; Лудскаго—Ал-дръ Поповъ; Яренскаго—Алексій Сидоровскій; Лошненгскаго—Павель Васильевскій; Унскаго—Николай Вареоломеевъ; Шихиринскаго—Іоаннъ Ѳедоровъ; Задвинскаго—Ѳеодоръ Сергіевъ.

Н е н о к с к і й п о с а д ъ .

Посадское Упрощенное Общественное Управление. Посадскій староста—мѣщ. Ник. Петр. Феликсовъ. Помощникъ его—мѣщ. Ілія Трофим. Трапезниковъ. Уполномоченные посадскаго собранія, мѣщане: Иванъ Егор. Скребцевъ, Ив. Ѳед. Нечаевъ, Ѳед. Егор. Скребцевъ, Дим. Мих. Скребцевъ, Ал-сѣй Павл. Непытаевъ, Никол. Петр. Феликсовъ, Мих. Ив. Логиновъ, Макс. Ѳед. Нечаевъ, Ілія Троф. Трапезниковъ, Ив. Андр. Феликсовъ, Вас. Ал-сѣв. Скребцевъ и Никол. Павл. Непытаевъ.

Сиротскій Судъ. Предсѣдатель—мѣщ. Ив. Ст. Прибытковъ. Кандидатъ къ нему—мѣщ. Вас. Матв. Перфильевъ. Члены—мѣщане: Васил. Андреев. Агаловъ и Вас. Иван. Киприановъ.

Ненокское Почтовое Отдѣленіе. Исп. долж. Начальника—н. ч. Ал-дръ Васил. Лукошковъ.

Ненокское Лѣсничество. Лѣсничій—тт. с. Ник. Григ. Пруденскій (пос. Ненокса). Лѣсной кондукторъ—Дим. Яков. Назаровъ.

У н с к і й п о с а д ъ .

Посадское Упрощенное Общественное Управление. Посадскій Староста—мѣщан. Іосифъ Ив. Мошниковъ. Помощникъ его—мѣщ. Ал-дръ Ив. Мошковъ.

Уполномоченные посадскаго собранія, мѣщане: Θεокт. Степ. Зарубинъ, Іосифъ Ив. Мошниковъ, Андр. Вас. Мошниковъ. Сем. Григ. Мошниковъ, Пав. Иван. Мошковъ, Як. Θεод. Мошниковъ, Филиппъ Θεод. Зарубинъ, Калина Ерм. Мошниковъ, Вас. Ив. Коковинъ, Ив. Конст. Непытаевъ, Ив. Никит. Мошковъ и Егор. Петр. Поповъ.

Сиротскій Судъ. Предсѣдатель—Посадскій староста. Члены—мѣщане: Степ. Прокон. Мошковъ и Андр. Степ. Михайловъ.

Л у д с к і й п о с а д ъ .

Посадское Упрощенное Общественное Управление. Посадскій староста—мѣщ. Григ. Ал-сѣев. Верещагинъ. Помощникъ его—мѣщ. Петръ Яковл. Тихоновъ. Уполномоченные посадскаго собранія, мѣщане: Гр. Дим. Киселевъ, Гер. Ник. Тюковъ, Θεод. Як. Желѣзниковъ, Θεока Θεод. Тюковъ, Спир. Филип. Калтаковъ, Андр. Петр. Киселевъ, Григ. Ал-сѣев. Верещагинъ, Дим. Филип. Смолокуровъ, Як. Вас. Смолокуровъ, Ив. Андр. Смолокуровъ и Вас. Θεод. Желѣзниковъ.

Сиротскій Судъ. Предсѣдатель—Посадскій староста. Члены—мѣщане: Ив. Прокон. Киселевъ и Родіонъ Сампсон. Смолокуровъ.

А л е к с а н д р о в с к і й у ѣ з д ъ .

У ѣ з д н о е П о л и ц е й с к о е У п р а в л е н і е .

Уѣздный Исправникъ—к. ас. Влад. Петр. Фурніе. Помощникъ его—н. ч. Димитр. Петр. Песьяковъ. Секретарь—к. р. Ал-дръ Филар. Іевлевъ. Столоначальники: н. ч. Грудинъ и н. ч. Никан. Петр. Вареоломеевъ. Регистраторъ—н. ч. Дим. Катаевъ. Полицейскіе Надзиратели: тт. с. Ал-дръ Афан. Владимировъ (г. Кола) и в. скр. Ник. Ерм. Паршенскій (г. Александр.). Становые Пристава: 1 стана—к. ас. Бронисл. Іосиф. Ясинскій (г. Кола) и 2 стана—в. скр. Ал-дръ Ал-сѣев. Таратинъ (село Кузомень).

А д м и н и с т р а т и в н ы й п а р о х о д ъ „ М у р м а н ъ “ .

Командиръ парохода—капитанъ 1 разряда, н. ч. Андр. Макс. Падоринъ. Механикъ парохода—А. Мудровъ. Штурманъ парохода—Г. Махилевъ.

Уѣздный врачъ—вакансія.

Лекарскіе ученики при уѣздномъ врачѣ: старшій—к. р. Филипъ Афанас. Рыжковъ (г. Александровскъ) и младшій—н. ч. Фотій Антонов. Кулей (колонія Териберка).

Сельскіе фельдшера волостей: Кольско-Лопарской—к. р. Θεод. Θεод. Шатковъ (г. Кола); Мурманско-Колонистской—к. р. Галакт. Никит. Потѣхинъ (колонія Печеньга); Кузоменской—н. ч. Дим. Петр. Смирновъ (село Кузамень).

Уѣздный ветеринаръ—вакансія (село Кузомень).

Ветеринарные фельдшера: н. ч. Мих. Ал-др. Добрынинъ (г. Александр.) и н. ч. Хлопинъ (село Кузомень).

Уѣздная повивальная бабка—Варв. Мих. Портнова (г. Александровскъ).

Чиновники по крестьянскимъ дѣламъ: 1 участка—н. с. Ал-др. Ал-сѣев. Мухинъ; 2 участка—тт. с. Ник. Ферд. Раевскій (с. Кузомень).

А л е к с а н д р о в с к о е Г о р о д с к о е и П о р т о в о е У п р а в л е н і е

Предсѣдатель Городского и Портового Управления—Уѣздный Исправникъ, к. ас. Влад. Петр. Фурніе. Члены: помощникъ Исправника, н. ч. Дим. Петр. Песьяковъ; свящ. мѣстной Никольской церкви—Васил. Петр. Мартыновъ; помощникъ Податного Инспектора; Командиръ административнаго парохода «Мур-

манъ», н. ч. Андр. Макс. Падоринъ. Дѣлопроизводитель—к. р. Ал-дръ Филар. Евлевъ

Александровская Почтово-телеграфная Контора.

И. д. Начальника—губ. скр. Ал-дръ Степ. Андриановъ. Почтово-телеграфные чиновники: V разряда—н. ч. Ал-сѣй Григ. Колесовъ; VI разряда, низшаго оклада—н. ч. Ив. Павл. Хвиузовъ. Надсмотрщики низшаго оклада: н. ч. Вас. Станисл. Кульвинскій и Аркад. Анатол. Паршенскій.

Печенгская Почтово-телеграфная Контора.

Начальникъ—тт. с. Мих. Каэтан. Кичъ. Надсмотрщикъ низшаго оклада—к. р. Мих. Георг. Терентьевъ.

Почтово-телеграфныя Отдѣленія.

Вайдагубское. И. д. Начальника—к. р. Яковъ Іуліан. Моханкевичъ. Надсмотрщикъ низшаго оклада—вакансія.

Гавриловское. Начальникъ—к. скр. Никол. Паро. Борцовъ. Надсмотрщикъ низшаго оклада—н. ч. Ал-дръ Васил. Елисеѣвъ.

Териберское. Начальникъ—к. ас. Ал-дръ Ал-др. Корсаковъ. Надсмотрщикъ низшаго оклада—вакансія.

Умбское. Начальникъ—тт. с. Як. Вас. Максимовъ. Надсмотрщикъ низшаго оклада—н. ч. Петръ Андр. Комаровскій.

Кузоменское почтовое отдѣленіе. Начальникъ—тт. с. Ник. Ник. Малявкинъ. Надсмотрщикъ низшаго оклада—н. ч. Ник. Мих. Добрынинъ.

Контрольныя телеграфныя Отдѣленія.

Ворьемское. Завѣдывающій Отдѣленіемъ, Надсмотрщикъ низшаго оклада—к. скр. Ал-дръ Ник. Савеловъ.

Имандрское. Завѣдывающій Отдѣленіемъ, Надсмотрщикъ низшаго оклада—н. ч. Григ. Петр. Порочкинъ.

Маловолоковое. Завѣдывающій Отдѣленіемъ, Надсмотрщикъ низшаго оклада—к. скр. Серг. Ник. Петровъ.

Пулозерское. Завѣдывающій Отдѣленіемъ, Надсмотрщикъ низшаго оклада—н. ч. Ив. Ал-др. Добрынинъ.

Телеграфныя Отдѣленія.

Востоchnолицкое. Исп. дол. Начальника—н. ч. Пав. Нестер. Мухинъ. Надсмотрщикъ низшаго оклада—вакансія.

Харловское. И. д. Начальника—тт. с. Ник. Ильичъ Колясниковъ.

Рындское. Начальникъ—к. р. Пав. Як. Скачковъ. Надсмотрщикъ низшаго оклада—н. ч. Конст. Макс. Сахаровъ.

Уѣздный Распорядительный Комитетъ.

Предсѣдатель—Исправникъ. Члены: Чиновникъ по крестьянскимъ дѣламъ, Помощникъ Податного Инспектора и Начальникъ Александровской Почтово-телеграфной Конторы.

Александровское Казначейство 7 разряда.

Казначей—к. ас. Серг. Ал. Тихонравовъ. Старшій Бухгалтеръ—н. ч. Ал. Порф. Дьячковъ. Бухгалтеръ 1 разряда—н. ч. С. В. Кочеровъ.

Помощникъ Податного Инспектора Кемско-Александровскаго уч.—вакансія.

Первый акцизный участокъ.

Акцизный Надзиратель—т. с. Владисл. Валер. Воротынский (г. Александровскъ). Старшій Штатный Контролеръ—т. с. Илія Евг. Ахаткинъ (г. Кола).

Седьмой акцизный участокъ.

Акцизный Надзиратель—к. ас. Ант. Эдуард. Буткевичъ (село Умба, Александровскаго уѣзда). Старш. Шт. Контролеръ—к. скр. Петръ Ив. Шибинскій (с. Кузомень) и испр. долж. Младшаго Шт. Контролера—н. ч. Бобровъ (с. Ковда). Вр. исп. об. Надемотрщика—Ив. Март. Купицъ (с. Ковда).

Умбскій Таможенный Пунктъ.

Надзиратель—т. с. Петръ Влад. Кирилловъ.

Печенгское Лѣсничество.

Лѣсничій—к. скр. Ив. Павл. Мацола (колонія Печеньга).

Мировой Судья—к. ас. Нилъ Ал. Святскій.

Судебный Приставъ—вакансія.

Николаевская церковь въ городѣ Александровскѣ: Священникъ—Василій Мартыновъ.

Благочинія уѣздныхъ церквей.

1 благочиніе. Благочинный—прот. Кольскаго собора, Ал-сѣй Шиловъ. Приходскіе священники: Кильдинскаго прихода—Ал-дръ Голубковъ; Нотозерскаго—Іоаннъ Костылевъ; Ловозерскаго—Павелъ Розовъ; Рынскаго—Конст. Летуновъ; Териберскаго—Лавръ Сперанскій; Гавриловскаго—вакансія; Печенгскаго—вакансія; Китовскаго—вакансія; Пазрѣцкаго—прот. Конст. Щеколдинъ.

2 благочиніе. Благочинный—свѣщ. Чапомскаго прихода Назарій Синцовъ. Приходскіе священники: Умбскаго прихода—Анатол. Поповъ; Кашкаранскаго—Никол. Павловскій; Варзутскаго—Никол. Поповъ; Кузоменскаго—Вас. Перовскій; Тетринскаго—вакансія; Чапомскаго—Назар. Синцовъ; Понойскаго—Никол. Шмаковъ.

Заштатный городъ Кола.

Городское Упрощенное Общественное Управленіе.

Городской староста—мѣщ. Ст. Архип. Лопинцевъ. Помощникъ его—мѣщ. Серг. Григор. Лоушкинъ. Уполномоченные городского собранія: мѣщ. Вас. Андр. Чертовъ; колонистъ Ив. Андр. Шершедтъ; мѣщ. Степ. Архип. Лопинцевъ; колонистъ Нилъс Андр. Шершедтъ; мѣщ. Серг. Григ. Лоушкинъ; колонистъ Ив. Павл. Хипагинъ; мѣщ. Фед. Егор. Харчевъ; вкрест. Ег. Григ. Щелгачевъ; мѣщ. Іосифъ Семен. Агіевъ; мѣщ. Як. Ив. Нѣмчиновъ.

Сиротскій Судъ.

Предсѣдатель—Городской староста. Члены: вкрест. Вас. Мих. Жеребцовъ и колонистъ Мих. Ег. Терентьевъ. Кандидаты къ нимъ: колонистъ Демьянъ Григ. Харчевъ и мѣщ. Петръ Филар. Іевлевъ.

Кольская Почтово-телеграфная Контора.

Исп. д. Начальника—н. ч. Ст. Мих. Боталовъ. Младшій механикъ низшаго оклада—н. ч. Вас. Казим. Ольшевскій. Почтово-телеграфные чиновники:

V разряда—н. ч. Конст. Прок. Голштейнъ; VI разряда низшаго оклада—н. ч. Ал-дръ Ив. Ивановъ. Надсмотрщикъ низшаго оклада—вакансія.

К о л ь с к о е Л ѣ с н и ч е с т в о .

Завѣдывающій—Старшій Лѣсной Ревизоръ, вакансія. Лѣсной Кондукторъ—Павл. Ив. Тяжелкинъ.

К о л ь с к і й С о б о р ь .

Настоятель—протоіерей Алексій Шилонъ.

К е м с к і й у ѣ з д ь .

У ѣ з д н о е П о л и ц е й с к о е У п р а в л е н і е .

Исправникъ—тт. с. Дим. Ег. Шаринъ. Помощникъ его—к. р. Пав. Петр. Голенищевъ. Секретарь—г. скр. Ник. Андр. Прокошевъ. Столоначальники: н. ч. Петръ Яковл. Ивановъ и н. ч. Адрианъ Ѳед. Серебренниковъ. Регистраторъ—к. р. Петръ Мих. Рябининъ. Полицейскій Надзиратель—н. ч. Пав. Петр. Качукъ. Становые Пристава: I стана—тт. с. Ал-дръ Валент. Чекаевскій (пос. Сума); II стана—к. скр. Ал-сѣй Ник. Рѣшинъ (гор. Кемь); III стана—тт. с. Деметій Ив. Шибинскій (с. Кереть).

Уѣздный врачъ—старшій по губерніи, с. с. Петръ Ал-др. Багрянскій (городъ Кемь).

Сельскій врачъ—вакансія (с. Кереть).

Лекарскіе ученики при уѣздномъ врачѣ: старшій—к. р. Тихонъ Андр. Даниловъ (г. Кемь) и младшій—к. р. Як. Тих. Даниловъ (г. Кемь).

Сельскіе медицинскіе фельдшера волостей: Сороцкой—к. р. Степ. Дим. Семаковъ (с. Сорока); Маслозерской—к. р. Ал-дръ Иван. Савинъ (село Маслозеро); Керетской—к. р. Серг. Ал. Максимовъ (с. Кереть); Кестенгской—вакансія (с. Кестеньга); Ухтинской—н. ч. Дим. Ѳед. Хребтовъ (село Ухта).

Уѣздный ветеринаръ—вакансія (г. Кемь).

Ветеринарный фельдшеръ—н. ч. Ал. Гавр. Ревинъ (г. Кемь).

Уѣздная повивальная бабка—Пар. Ив. Шингарева (г. Кемь).

Сельскія повивальныя бабки волостей: Юшкозерской—Ѳеод. Иван. Степанова (с. Юшкозеро) и Керетской—Ѳеокт. Вас. Раввинова (с. Кереть). Сумскаго посада Ан. Сем. Боговая (Сум. пос.).

У ѣ з д н ы й с ѣ з д ь п о к р е с т ь я н с к и м ь д ѣ л а м ь .

Предсѣдатель—Чиновникъ по крестьянскимъ дѣламъ 2 уч. Кемскаго уѣзда. Члены: Чиновникъ по крестьянскимъ дѣламъ I участка Кемскаго уѣзда, Чиновникъ по крестьянскимъ дѣламъ Александровскаго уѣзда, Помощникъ Исправника и Податной Инспекторъ.

Чиновники по крестьянскимъ дѣламъ: 1 участка—с. с. Ал-дръ Вас. Громъ и 2 участка—с. с. Вас. Иван. Ульяновскій.

У ѣ з д н о е п о в о и н с к о й п о в и н н о с т и П р и с у т с т в і е .

Предсѣдатель—Чиновникъ по крестьянскимъ дѣламъ 1 уч.. Члены: Уѣздный Исправникъ, Начальникъ мѣстной команды и Городекой староста. Дѣлопроизводитель—н. ч. Пав. Ал-др. Соснинъ.

Г о р о д с к о е У п р о щ е н н о е О б щ е с т в е н н о е У п р а в л е н і е .

Городекой староста—Ив. Дим. Гнусовъ. Помощникъ Городекой старосты—Ив. Евд. Поповъ. Уполномоченные: Ив. Дим. Гнусовъ, Андр. Ѳед. Бѣлоусовъ.

Степ. Сыс. Шуттievъ, Ал-дръ Мих. Куриковъ, Ал-сѣй Никол. Федотовъ, Ал-дръ Евг. Дятлевъ, Степ. Филип. Андреевъ, Мих. Ив. Поповъ, Мих. Ив. Ломовъ, Ив. Евд. Поповъ, Степ. Мих. Федотовъ, Ал-дръ Вас. Бѣлоусовъ, Петръ Мих. Ломовъ, Ал-дръ Ив. Елисѣевъ и Владим. Григ. Долгобородинъ.

Сиротскій Судъ.

Предсѣдатель—Городской староста, Ив. Дим. Гнусовъ. Члены: Ѳед. Ник. Судовиковъ и Степ. Филип. Андреевъ. Кандидаты къ членамъ: Петръ Андр. Львовъ и Петръ Мих. Ломовъ.

Почтово-телеграфная Контора.

Начальникъ—н. с. Ал-дръ Макс. Медвѣдевъ. Почтово-телеграфные чиновники V разряда: тт. с. Дим. Гр. Климовъ, н. ч. Серг. Вас. Тимофѣевъ. VI разряда низшаго оклада: н. ч. Петръ Ант. Пушкаревъ и н. ч. Ник. Ал. Воскресенскій. Надсмотрщики высшаго оклада: к. с. Серг. Ив. Федоровъ и низшаго оклада, н. ч. Ник. Конст. Смоликовъ. Младшій механикъ низшаго оклада—тт. с. Влад. Ал-др. Сляскій.

Почтово-телеграфныя Отдѣленія.

Калгалакшское. Начальникъ—тт. с. Ал. Людв. Войцѣховскій. Исп. об. Надсмотрщика низшаго овлада—к. ас. Дим. Павл. Перфильевъ.

Кандалакшское. Начальникъ—к. ас. Ник. Никан. Подкользинъ. Надсмотрщикъ низшаго оклада—к. р. Як. Влад. Кирилловъ.

Керетское. И. д. Начальника—н. ч. Серг. Ѳед. Кротовъ. Надсмотрщикъ низшаго оклада—н. ч. Ник. Иосиф. Фроловъ.

Ковдское. Начальникъ—тт. с. Владим. Серг. Григорьевъ. Почтово-телеграфн. чиновникъ VI разр. низш. оклада—н. ч. Евг. Дим. Шангинъ. Надсмотрщикъ низшаго оклада—губ. скр. С. Д. Кубенскій.

Сорокское. Начальникъ—к. ас. Ал-дръ Вас. Красильниковъ. Исп. д. Надсмотрщика—н. ч. Ив. Ил. Басалаевъ.

Почтовыя Отдѣленія.

Нюхотское. И. д. Начальника—н. ч. Вас. Петр. Клюевъ.

Ухтинское. И. д. Начальника—н. ч. Игн. Ал-др. Юилевъ.

Уѣздный Распорядительный Комитетъ.

Предсѣдатель—Уѣздный Исправникъ. Члены: Чиновники по крестьянскимъ дѣламъ, Податной Инспекторъ, Начальникъ Почтово-телеграфной Конторы, Начальникъ мѣстной команды и Городской староста.

Податной Инспекторъ Кемско-Александровскаго участка—к. с. Анат. Андр. Моренгольцъ.

Кемское Казначейство 7 разряда.

Казначей—н. с. Ег. Сем. Заборщиковъ. Старшій Бухгалтеръ—н. с. Ал-сѣй Ег. Терентьевъ. Бухгалтеръ 1 разр.—к. ас. Илія Егор. Юилевъ.

Второй акцизный участокъ.

Акцизный Надзиратель—тт. с. Вильг. Марцел. Пилецкій (г. Кемь). Старшій Штатный Контролеръ—н. ч. Эрнестъ Эдуард. Гнассъ.

Сорокская Таможенная Застава.

Управляющій—к. ас. Егоръ Иван. Сабининъ. Помощникъ Управляющаго—вакансія.

Ковдинская Таможенная Застава.

Управляющий—к. ас. Конст. Аверк. Дьяконовъ. Помощники Управляющаго: к. скр. Конст. Григ. Волыхинъ и губ. скр. Дим. Дим. Лихачевъ.

Кемскій Таможенный Пунктъ.

Надзиратель—тт. с. Конст. Павл. Рева.

Керетскій Таможенный Пунктъ.

Надзиратель—тт. с. Евг. Аполлон. Шадринъ.

Л ѣ с н и ч и е.

Сорокского—завѣдывающій, Младшій Лѣсной Ревизоръ, к. ас. Сигизм. Юльев. Тромшинскій (с. Сорока); Лѣсной Кондукторъ Ал. Ал. Строгальщиковъ. Кемскаго—Лѣсничій, тт. с. Мих. Владисл. Завадзскій (гор. Кемь); Лѣсной Кондукторъ Ал-дръ Ал-др. Бологовъ. Панозерскаго—Старшій Лѣсной Ревизоръ—к. с. Сигизмундъ Влад. Медвѣцкій (с. Панозеро); Лѣсной Кондукторъ Петръ Ник. Косткинъ. Вокнаволоцкаго—Лѣсничій, к. ас. Григ. Вас. Балбинскій (село Вокнаволокъ). Ухтинскаго—Лѣсничій, Вас. Иван. Скурихинъ (с. Ухта); Лѣсной Кондукторъ Вяч. Вас. Серегодскій. Ковдскаго—завѣдывающій, Старшій Лѣсной Ревизоръ, к. с. Дав. Ант. Сосницкій (с. Ковда); Лѣсной Кондукторъ Гурій Никол. Смирновъ. Керетскаго—Лѣсничій, н. с. Гавр. Як. Васильевъ (с. Кереть); Лѣсной Кондукторъ Моисей Ѳед. Зажигинъ. Кандалакшскаго—Лѣсничій, к. скр. Болесл. Ал. Королевскій (с. Кандалакша). Умбскаго—Лѣсничій, к. скр. Назар. Андр. Корюковъ; Лѣсной Кондукторъ Ѳед. Ив. Куницинъ (с. Умба).

М и р о в ы е С у д ь и.

Перваго участка—к. с. Францъ Леоновъ-Мамерт. Воропай (г. Кемь); Второго участка—тт. с. Ив. Вас. Пѣтуховъ (Сумскій посадъ); Третьяго участка—с. с. Ром. Семен. Богдановичъ (село Кереть).

С у д е б н ы е П р и с т а в а.

Перваго участка—н. ч. Мих. Дим. Галкинъ и второго уч.—вакансія.

М ѣ с т н а я К о м а н д а.

Начальникъ команды—капитанъ Николай Егор. Шаринъ.

Благочинія уѣздныхъ церквей.

1 благочиніе. Благочинный—священ. Сороцкаго прихода—Николай Канорскій. Приходскіе священники: Подужемскаго прихода—Гавр. Яшинъ; Виренскаго—Ал-дръ Подосеновъ; Колежемскаго—вакансія; Надвоицкаго—Арк. Ярославцевъ; Лапинскаго—Іоаннъ Шангинъ; Шуярѣцкаго—Иннокентій Подосеновъ; Сороцкаго—Николай Канорскій; Шиженскаго—Алексій Синцовъ; Шуязерскаго—Стеф. Красильниковъ; Тунгудскаго—Николай Лысковъ; Нюхченскаго—Іоаннъ Дорожаевскій.

2 благочиніе. Благочинный—свящ. Логоварскаго прихода—Стеф. Пѣтуховъ. Приходскіе священники: Маслозерскаго прихода—Ливерій Преображенскій; Юшкозерскаго—вакансія; Панозерскаго—Васил. Пѣтуховъ; Ухтинскаго—Васил. Изюмовъ; Войницкаго—Ал-дръ Альтовскій; Вокнаволоцкаго—Вас. Афанасьевъ и Виталій Черняевъ; Кондокскаго—Александръ Меньшиковъ; Тихтозерскаго—Илія Заостровскій.

3 благочиніе. Благочинный—свящ. Ковдскаго прихода Евл. Шангинъ. Приходскіе священники: Поньгамскаго прихода—Вас. Варфоломеевъ; Логовар-

скаго—Степ. Пѣтуховъ; Калгалакшскаго—Ерасть Костылевъ; Пильдозерскаго—Никол. Прялухинъ; Кестенгскаго—Неофитъ Прилежаевъ; Олангскаго—Леонидъ Шиловъ; Керетскаго—Ал-дръ Петровъ; Ковдскаго—Евлог. Шангинъ; Кандалакшскаго—Вас. Рябовъ.

М о н а с т ы р и.

Ставропигіальный Соловецкій монастырь. Настоятель—Архимандритъ Іоанникій. Намѣстникъ—іеромонахъ Θεодотъ. Казначей—іеромонахъ Наумъ. Благочинный—іеромонахъ Паисій. Ризничій—іеромонахъ Давидъ. Духовникъ—іером. Ипполитъ. Дѣлопроизводитель—іеродіаконъ Пармень. Строители скитовъ: Голгофо-Распятскаго—іеромонахъ Флавіанъ; Анзерскаго—іером. Анатолій; Савватіевск.—іером. Ефремъ; Сѣкирнаго—іером. Θεодоритъ, Муксаломскаго—іером. Θεофанъ.

Архангельское Соловецкое Подворье. Смотритель—іеромонахъ Θεодосій. Письмоводитель—монахъ Іустиніанъ.

Трифоно-Печенгскій монастырь, приписанный къ Соловецкому монастырю. Настоятель—Архимандритъ Іонафанъ. Казначей—іером. Порфирій. Ризничій—іеромонахъ Мануиль. Духовникъ—іеромонахъ Кипріянь. Письмоводитель—іеродіаконъ Афанасій.

С у м с к і й п о с а д ъ.

Посадское Упрощенное Общественное Управление. Посадскій староста—мѣщ. Гавр. Афан. Ереминъ. Помощникъ его—Ив. Григ. Житенный. Уполномоченные посадскаго собранія: мѣщ. Вас. Θεод. Пазинъ, пот. поч. гражд. Вячесл. Григ. Бѣльтюковъ; мѣщане: Мих. Ив. Вязьминъ, Елис. Кузнецовъ, Θεод. Матв. Рюхинъ, Матв. Прок. Егоровъ, Никол. Яковл. Демидовъ, Ив. Ив. Суцихинъ, Ник. Козьм. Дуровъ, Ник. Ив. Вороновъ, Андр. Ив. Шадринъ.

Сиротскій Судъ. Предсѣдатель—пот. поч. гражд. Вяч. Григ. Бѣльтюковъ. Кандидатъ къ нему—мѣщ. Гавр. Афан. Ереминъ. Члены: штурманъ Гр. Андр. Лазаревъ и мѣщ. Евфимъ Мих. Корольковъ. Кандидаты къ нимъ, мѣщане: Матв. Прок. Егоровъ и Степ. Конст. Годіевъ.

Ветеринарный фельдшеръ—н. ч. Сем. Андр. Едемскій (Сумскій посадъ).

Повивальная бабка—Анна Сем. Боговая (Сумскій посадъ).

Сумское Почтово-телеграфное Отдѣленіе. Начальникъ—к. ас. Ал-сѣй. Петр. Коренновъ. Почтово-телеграфный чиновникъ VI разряда низшаго оклада—н. ч. Александръ Григ. Головановъ. Надсмотрщикъ низшаго оклада—н. ч. Θεод. Ил. Гоилевъ.

Сумскій Таможенный Пунктъ. Надзиратель—тт. с. Валеріанъ Альвіан. Поплавскій.

Сумское Лѣсничество. Лѣсничій—тт. с. Ив. Θεод. Бѣлевичъ (Сумскій посадъ). Лѣсной кондукторъ—Ник. Лоховининъ.

Священникъ Сумскаго посада—Анат. Вас. Тереміцкій.

М е з е н с к і й у ѣ з д ъ.

Уѣздное Полицейское Управление.

Исправникъ—к. ас. Валент. Вас. Усковъ. Помощникъ его—н. с. Петръ Андр. Таратинъ. Секретарь—тт. с. Θεод. Ал-др. Черноруцкій. Столоначальники: н. ч. Вас. Кал. Козминъ и н. ч. Θεод. Θεод. Ануфриевъ. Регистраторъ—н. ч.

Ив. Наз. Личутинъ. Полицейскій Надзиратель—н. ч. Дим. Полик. Виноградовъ. Становые Пристава: 1 стана—т. с. Витал. Ильичъ Легатовъ (гор. Мезень); 2 стана—н. ч. Георг. Васил. Григорьевъ (село Устьвашка).

Мезенская тюрьма. Смотритель—н. ч. Георг. Ив. Стяговъ.

Уѣздный врачъ—к. с. Моисей Гирш. Ольшвангъ (г. Мезень).

Сельскій врачъ—к. с. Ник. Петр. Солнцевъ (село Устьвашка).

Лекарскіе ученики при уѣздномъ врачѣ: старшій н. ч. Мих. Вас. Шатковъ (г. Мезень); младшій н. ч. Петръ Андр. Ярышевъ (г. Мезень).

Сельскіе медицинскіе фельдшера волостей: Долгощельской—н. ч. Мих. Ал. Ширъ (с. Долгая щель), Дорогорской—к. р. Андр. Ив. Дербинъ (с. Дорогорское), Лешуконской—н. ч. Евг. Ник. Чичеринъ (Устьвашка) и Койнасской—к. р. Сем. Мат. Яновъ (с. Койнасское).

Уѣздая повивальная бабка—Елена Ильин. Ахаткина (г. Мезень).

Сельская повивальная бабка—Ал-дра Павл. Клементьева (с. Устьвашка).

Уѣздный ветеринаръ—к. ас. Эдуардъ Натан. Крейцбургеръ (г. Мезень).

Ветеринарные фельдшера: н. ч. Як. Парамон. Ушаковъ (г. Мезень) и к. р. Ив. Мих. Рѣзняковъ (с. Устьвашка).

Мезенскій Уѣздный съѣздъ по крестьянскимъ дѣламъ.

Предсѣдатель—Чиновникъ по крестьянскимъ дѣламъ Мезенскаго уѣзда. Члены: Чиновникъ по крестьянскимъ дѣламъ Шиньжскаго уѣзда, Помощникъ Исправника и Податной Инспекторъ.

Чиновникъ по крестьянскимъ дѣламъ.—с. с. Ник. Андр. Горбатовъ.

Уѣздное по воинской повинности Присутствіе.

Предсѣдатель—Чиновникъ по крестьянскимъ дѣламъ. Члены: Уѣздный Исправникъ, Начальникъ мѣстной команды и Городской Староста. Дѣлопроизводитель—к. р. Ал-дръ Ив. Низовцевъ.

Городское Упрощенное Общественное Управленіе.

Городской староста—крест. Вас. Вас. Мельниковъ (жит. въ г. Мезени). Помощникъ Старосты—мѣщ. Вас. Ив. Филатовъ (жит. въ г. Мезени). Уполномоченные: мѣщане: Вас. Ив. Филатовъ, Андр. Мих. Фокинъ, Ал-дръ Ив. Антипинъ, Андронъ Ант. Малыгинъ, Конст. Ив. Ружниковъ, Петръ Ив. Окладниковъ, Ив. Данил. Таранинъ, и Пав. Матв. Личутинъ, крест. Вас. Вас. Мельниковъ и крест. Вас. Козьм. Кострушинъ, отст. старшій лекарскій ученикъ Владим. Степ. Верюжскій и куп. Никол. Викт. Шевкуненко.

Сиротскій Судъ.

Предсѣдатель—Городской староста. Члены: мѣщ. Сем. Петр. Калининъ, Вас. Платон. Дорофѣевъ. Кандидаты къ нимъ, мѣщ.: Ив. Петр. Калининъ и Вас. Матв. Олупкинъ.

Почтово-телеграфная Контора.

Начальникъ—н. с. Ник. Плат. Ройскій. Почтово-телеграфные чиновники V разряда: т. с. Ник. Павл. Ковальчукъ и н. ч. Никол. Иван. Кочановъ. Надсмотрщикъ низшаго оклада—н. ч. Сергѣй Ал-др. Щенетковъ.

Почтово-телеграфныя Отдѣленія.

Большенисогорское. II. д. Начальника—н. ч. Алекс. Вас. Литусовъ. Почтово-телеграфный чиновникъ VI разряда низшаго оклада—н. ч. Петръ Вас. Личутинъ. Надсмотрщикъ низшаго оклада—н. ч. Ив. Ал-др. Воронцовъ.

Койнаское. И. д. Начальника—н. ч. Вас. Ник. Ооминъ. Надсмотрщикъ низшаго оклада—вакансія.

Уѣздный Распорядительный Комитетъ.

Предсѣдатель—Уѣздный Исправникъ, к. ас. Вал. Вас. Усковъ. Члены: Чиновникъ по крестьянскимъ дѣламъ, с. с. Никол. Андр. Горбатовъ; Податной Инспекторъ, н. с. Никол. Петр. Любовь; Начальникъ мѣстной Почтово-телеграфной Конторы, н. с. Ник. Плат. Ройскій (по дѣламъ, касающимся почтовой части); Начальникъ мѣстной команды, капит. Ал-дръ Ал-сѣв. Жилинскій (по дѣламъ, касающимся воин. части); Город. староста, торгующій въ г. Мезени, крест. Вологодской губерніи Васил. Васил. Мельниковъ.

Податной Инспекторъ Мезенскаго уч.—н. с. Ник. Петр. Любовь.

Мезенское Казначейство 7 разряда.

Казначей—к. с. Ив. Андр. Постниковъ. Старшій Бухгалтеръ—н. ч. Ив. Ник. Кустодинъ. Бухгалтеръ 1 разряда—н. ч. Ник. Ник. Алексѣевъ.

Пятый акцизный участокъ.

Акцизный Надзиратель—н. с. Мих. Филар. Орловъ (г. Мезень). Старшіе Штатные Контролеры: к. скр. Никол. Андр. Ульяновъ (г. Мезень) и н. ч. Юсифъ Ст. Андріевскій (с. Устьвашка, Мезенскаго уѣзда).

Казенный запасный винный магазинъ въ г. Мезени. Завѣдывающій магазиномъ—вакансія.

Мезенская Таможенная Застава.

Управляющій—н. ч. Леонидъ Ал-др. Карцовъ. Помощникъ Управляющаго—к. скр. Вас. Арист. Поповъ.

Л ѣ с н и ч і е.

Устьвашскаго—завѣдывающій, Старшій Лѣсной Ревизоръ, к. с. Ант. Фр. Рожковскій (село Устьвашка); Лѣсной Кондукторъ Ив. Гавр. Васильевъ. Мезенскаго—Лѣсничій к. ас. Пав. Ив. Алашевъ (г. Мезень); Лѣсной Кондукторъ Ив. Прок. Яхлаковъ. Койнасскаго—Лѣсничій, к. ас. Петръ Андр. Васильевъ (с. Койнасъ); Лѣсной Кондукторъ Ник. Сем. Красиловъ.

М и р о в ы е С у д ь и.

Перваго участка—н. с. Ник. Ив. Ивановъ (г. Мезень) и втораго участка—с. с. Ал-дръ Вас. Розовъ (с. Большенисогорское).

Судебный Приставъ—н. ч. Вас. Оед. Филиповъ.

М ѣ с т н а я к о м а н д а.

Начальникъ команды—капитанъ Ал-дръ Ал-сѣв. Жилинскій.

Ущельская преподобнаго Іова женская община. Управляющая—монахиня Магдалина.

Мезенскій Богоявленскій Соборъ. Настоятель—прот. Ал-сій Ивановскій. Священникъ—Ал-сій Чапурскій.

Благочинія уѣздныхъ церквей.

1 благочиніе. Благочинный—прот. Мезенскаго Собора Алексій Ивановскій. Приходскіе священники: Кузнецеслободскаго прихода—Павель Шангинъ; Долгощельскаго—Петръ Лавдовскій; Койденскаго—Мих. Кононовъ; Ручьевскаго—Николай Азловъ; Канинскаго—вакансія; Тиманскаго—Ал-сій Гривцевъ; Соенскаго—Владим. Ручьевъ.

2 благочиніе. Благочинный—свщ. Козмогородскаго—прихода Никаноръ Раевскій. Приходскіе священники: Лампоженскаго прихода—Никол. Марковскій Заакаурскаго прихода—Исаія Іоилевъ; Козмогородскаго—Никан. Раевскій; Азапольскаго—Серг. Корелинъ; Жердскаго Ал-дръ Титовъ; Кимженскаго—Вас. Сидоровъ; Быченскаго—Яковъ Вишневскій; Юромскаго—Аркадій Исадскій; Кельчемгорскаго—Флегонтъ Печенгскій.

3 благочиніе. Благочинный—священникъ Юромскаго прихода Аркадій Исадскій. Приходскіе священники: Койнаскаго прихода—Іаковъ Шабунинъ и Павелъ Михайловъ; Устьвашскаго—Сем. Кудрявцевъ; Ущельскаго—Азарія Абрамовъ; Нисогорскаго—Георгій Солнцевъ; Олемскаго—Ал-дръ Преображенскій; Чулащельскаго—Василій Михайловъ; Вожгорскаго—Ал-дръ Стручковъ; Пысскаго—вакансія; Цѣногорскаго—Ал-дръ Афанасьевъ; Бѣлощельскаго—Мих. Семеновъ.

О н е ж с к і й у ѣ з д ъ .

Уѣздное Полицейское Управление.

Исправникъ—н. с. Люціанъ Ал-др. Донеико. Помощникъ его—н. с. Ив. Ив. Егоровъ. Секретарь—к. скр. Ник. Влад. Тарасовъ. Столоначальники: н. ч. Семень Ушинскій и н. ч. Григ. Семен. Чикинъ. Регистраторъ—н. ч. Ник. Алекс. Шульгинъ. Полицейскій Надзиратель—н. ч. Петръ Викт. Раевскій. Становые Пристава: 1 стана—н. ч. Никол. Ѳед. Серебренниковъ (село Чекуево); 2 стана—к. ас. Ив. Мих. Афанасьевъ (городъ Онега).

Уѣздный врачъ—и. д. н. ч. Влад. Влад. Куфко (г. Онега).

Сельскій врачъ—вакансія (с. Турчасово).

Лекарскіе ученики при уѣздномъ врачѣ: старшій, н. ч. Гавр. Мих. Кокшаровъ (г. Онега); младшій—н. ч. Фед. Егор. Шпановъ.

Сельскіе медицинскіе фельдшера волостей: Малошуйской—н. ч. Вас. Андр. Фокинъ (с. Малошуйка); Кяндской—н. ч. Евг. Як. Абросимовъ (с. Кяндское); Мардинской—н. ч. Ив. Вас. Семаковъ (с. Чекуевское); Посадной—н. ч. Мих. Ѳед. Родіоновъ (с. Турчасово); Наволоцкой—н. ч. Дав. Іустин. Красовскій (с. Дениславское).

Уѣздный ветеринаръ—н. ч. Ив. Павл. Малявкинъ (г. Онега).

Ветеринарные фельдшера: н. ч. Спировъ (г. Онега) и н. ч. Ал-сѣй Ал-др. Максимовъ (с. Турчасово).

Уѣздная повивальная бабка—Елисавет. Іосиф. Иванова (г. Онега).

Сельскія повивальныя бабки волостей: Посадной—Павла Васильевна Сергѣева (с. Турчасово); Кушерѣцкой—Ал-дра Ѳед. Воронцова (с. Кушерѣка); Кяндской—Нат. Игнат. Чупрова (с. Кянда).

Чиновникъ по крестьянскимъ дѣламъ—с. с. Ал-дръ Ил. Никольскій.

Уѣздное по воинской повинности Присутствіе.

Предсѣдатель—Чиновникъ по крестьянскимъ дѣламъ. Члены: Уѣздный Исправникъ, Начальникъ мѣстной команды и Городской староста. Дѣлопроизводитель—н. ч. Викт. Ив. Соломко.

Городское Упрощенное Общественное Управление.

Городской староста—мѣщ. Филиппъ Мих. Михайловъ. Помощникъ его—мѣщ. Евфимъ Мих. Сивковъ. Уполномоченные: мѣщ. Филиппъ Мих. Михайловъ, мѣщ. Евфимъ Мих. Сивковъ, куп. Дим. Петр. Ермолинъ, шкиперъ Петръ Ив. Пахомовъ, н. с. Разумникъ Ал-др. Дунаевъ, мѣщ. Моисей Ив. Пахомовъ, мѣщ. Ал-дръ Григ. Фокинъ, мѣщ. Гавр. Ник. Негодяевъ, мѣщ. Владим. Вас. Поповъ, мѣщ. Андріанъ Андр. Фокинъ, крест. Мих. Елис. Фарколинъ, крест. Ал-дръ Ив. Воробьевъ, мѣщ. Ал-дръ Мих. Зотиковъ, мѣщ. Ал-сѣй Матв. Лукинъ и мѣщ. Андрей Петр. Кренивъ.

Сиротскій Судъ.

Предсѣдатель—мѣщ. Григ. Ив. Логиновъ. Члены: мѣщ. Ник. Филип. Михайловъ. Кандидаты къ членамъ, мѣщане: Пав. Мих. Зотиковъ и Осипъ Яковл. Вдовицынъ.

Комитетъ по завѣдыванію Онежской Городской Богадѣльней.

Предсѣдатель—Город. староста Филиппъ Мих. Михайловъ. Члены: мѣщ. Григ. Ив. Логиновъ (Казначей-распорядитель), мѣщ. Гавр. Ник. Негодяевъ и прот. Онежскаго собора Феодоръ Кононовъ.

Почтово-телеграфная Контора.

Начальникъ—н. с. Петръ Григ. Голубевъ. Почтово-телегр. чиновники V разряда: н. ч. Серг. Ал-сѣев. Безгузовъ и женщина Лидія Роман. Безгузова. Исп. д. Надсмотрщика низшаго оклада—н. ч. Ал. Ник. Ивановскій.

Почтово-телеграфныя Отдѣленія.

Турчасовское. Начальникъ—к. скр. Мих. Конст. Молчановъ. Надсмотрщ. низшаго оклада—к. р. Конст. Вас. Кичинъ.

Чекуевское. И. д. Начальника—н. ч. Петръ Як. Табанинъ. Почтово-тел. чиновникъ VI разр. низш. оклада—н. ч. Леон. Вас. Поляковъ.

Почтовые Отдѣленія.

Корельское. Начальникъ—тт. с. Владим. Владим. Шиловъ.

Кушерѣцкое. И. д. Начальника—н. ч. Пав. Матв. Петренко.

Нижмозерское. И. д. Начальника—н. ч. Владим. Пав. Назарьинъ.

Прилукское. И. д. Начальника—н. ч. Феод. Захар. Юкъ.

Уѣздный Распорядительный Комитетъ.

Предсѣдатель—Уѣзд. Исправникъ. Члены: Чиновн. по крестьян. дѣламъ, Податной Инспекторъ, Начальникъ мѣст. команды (по дѣламъ, касающимся почтовой части), Начальникъ мѣст. Почтово-телеграф. конторы (по дѣламъ, касающимся почтовой части) и Городской староста.

Податной Инспекторъ Онежскаго участка—к. ас. Серг. Вас. Пясковскій.

Онежское Казначейство 7 разряда.

Казначей—к. с. Ал-сѣй Ив. Мироновъ. Старшій Бухгалтеръ—к. ас. Серг. Ал-др. Никитинъ. Бухгалтеръ 1 разр.—н. ч. Пав. Ник. Марковскій.

Восьмой акцизный участокъ.

Акцизный Надзиратель—н. с. Егоръ Пав. Нифантовъ (г. Онега). Старшій Штатный Контролеръ—н. ч. Анат. Анаст. Гуманскій (г. Онега). Старшій Штатный Контролеръ—н. ч. Рих. Георг. Тиде (с. Турчасово).

Казенный запасный винный магазинъ въ г. Онегѣ. Завѣдывающій магазиномъ—Викторъ Г. Шимаковскій.

Онежская Таможня.

Управляющій—н. с. Разумн. Ал-др. Дунаевъ. Члены: к. ас. Никол. Вас. Марзахановъ и к. ас. Викт. Петр. Митрофановъ.

Л ъ с н и ч і е.

Онежскаго—завѣдывающій, Старшій Лѣсной Ревизоръ, к. с. Θεод. Никол. Флоровскій (г. Онега); Лѣсные Кондукторы: Макс. Григ. Гурьевъ и Дим. Серг. Шемякинъ. Калгачинскаго—Лѣсничій, н. с. Валер. Аполлин. Влядихъ (с. Малошуйка); Лѣсной Конд. Григ. Ив. Осиповъ. Турчасовскаго—Лѣсничій, к. ас. Ник. Вас. Щегловъ (с. Турчасово); Лѣсной Конд. Ал-сѣй Ал-др. Чирковъ. Нижмозерскаго—Лѣсничій, к. скр. Мих. Дим. Клобуковъ (с. Нижмозеро).

М и р о в ы е с у д ь и.

Перваго участка—(вакансія) (г. Онега). Второго участка—с. с. Θεод. Евфим. Лупаковъ (с. Чекуево).

Судебный Приставъ—н. ч. Мечисл. Валер. Влядихъ.

М ѣ с т н а я к о м а н д а.

Начальникъ команды—капит. Іосифъ Павл. Фроловъ.

М о н а с т ы р и.

Онежскій Крестный монастырь. Настоятель—іеромонахъ Зосима.

Кожеозерскій монастырь. Настоятель—іеромонахъ Григорій.

Онежскій Соборъ. Настоятель—прот. Θεодоръ Кононовъ. Священники: Іаковъ Дмитріевъ и Θεодосій Турундаевскій.

Благочинія уѣздныхъ церквей.

1 благочиніе. Благочинный—свещ. Малошуйск. прихода Мих. Верюжскій. Приходскіе священники: Покровскаго прихода—Андрей Усердовъ; Ворзогорск.—Василій Михайловъ; Нименгскаго—Виталій Поповъ; Малошуйскаго—Михаилъ Верюжскій; Кушерѣцкаго—Никол. Дмитріевъ; Унежемскаго—Владим. Видякинъ; Калгачинскаго—Ал-дръ Васильевъ; Юрьегорскаго—Петръ Денежниковъ.

2 благочиніе. Благочинный—свещ. Нижмозерскаго прихода Сем. Вознесенскій. Приходскіе священники: Тамецкаго прихода—Вас. Мефодіевъ; Кяндскаго—Леонидъ Ивановскій; Нижмозерскаго—Сем. Вознесенскій; Пурнемскаго—Никол. Зуевъ; Лямецкаго—Констан. Федоровъ; Золотицкаго—Ал-дръ Щеколдинъ; Пушлахотскаго—Пав. Колчинъ; Дураковскаго—Павель Семеновъ.

3 благочиніе. Благочин.—свещ. Вонгудскаго прих. Ал-дръ Поповъ. Приходскіе священ.: Прилуцкаго прих.—Мих. Кононовъ; Клещевскаго—Мих. Жаравовъ; Піяльскаго—Никол. Поповъ; Вазенгскаго—Іоаннъ Федоровъ; Чекуевскаго—Никол. Федоровъ; Польскаго—Ал-дръ Костылевъ; Верхнемудьюжскаго—Аркад. Смирновъ; Нижнемудьюжскаго—Дим. Титовъ; Мондинскаго—Савел. Желтиковъ; Кожскаго—Іннокент. Кононовъ; Корельскаго—Пав. Титовъ; Порожскаго—Іоаннъ Федоровъ; Вонгудскаго—Ал-дръ Поповъ; Подпорожскаго—Николай Шангинъ.

4 благочиніе. Благочинный—свещ. Побережскаго пр.—Мих. Истоминъ. Приходскіе священники: Турчасовскаго прихода—Никол. Дьячковъ; Побереж.—Мих. Истоминъ; Городецкаго—Θеод. Павловъ; Ямецкаго—Констан. Афанасьевъ; Шелековскаго—Ал-дръ Сидоровскій; Дениславскаго—Стеф. Ивановъ; Владыченскаго—Ник. Корелинъ; Биричевскаго—Іона Богдановъ.

Печорскій уѣздъ.

Уѣздное Полицейское Управление.

Исправникъ—к. с. Ал-сѣй Ив. Рогачевъ. Помощникъ его—н. с. Вас. Петр. Смѣтанинъ. Секретарь—н. ч. Вас. Пав. Широховъ. Столоначальники: г. с. Мих. Мелехинъ и н. ч. Ал-сѣй Папичъ Куренгинъ. Регистраторъ—н. ч. Ал-сѣй Фед. Яргинъ. Полицейскій Надзиратель—н. ч. Діон. Ив. Шевченко (с. Устьцильма). Становые Пристава: 1 стана—к. скр. Ал-дръ Сампс. Крыковъ (с. Устьцильма); 2 стана—н. ч. Конст. Григ. Рогачевъ (с. Ижма).

Уѣздный врачъ—вр. и. д. н. ч. Евг. Кап. Мордвиновъ (с. Устьцильма).
Сельскій врачъ—вакансія.

Ветеринаръ 1 участка—н. ч. Нарк. Мих. Павловскій (с. Устьцильма);
Ветеринаръ 2 участка—н. ч. Влад. Петр. Таратинъ (с. Мохча).

Лекарскіе ученики при уѣздномъ врачѣ: старшій к. р. Сем. Максим. Огибинъ (с. Устьцильма); младшій—н. ч. Анд. Серг. Короткій (с. Устьцильма).

Сельскіе медицинскіе фельдшера волостей: Пустозерской—н. ч. Мих. Григ. Аристовъ (с. Пустозерскъ); Красноборской—н. ч. Фил. Пав. Потеряхинъ (с. Красноборскъ); Мохченской—н. ч. Сем. Вас. Питолинъ (с. Мохча); Устькожвинской—н. ч. Ал-дръ Ал-др. Лѣшуконъ (с. Устькожва).

Ветеринарные фельдшера: н. ч. Назар. Ник. Ивановъ (с. Устьцильма); вакансія (с. Красный боръ); н. ч. Помпій Фед. Наумовъ (с. Пустозерскъ); н. ч. Фед. Андр. Туриковъ (с. Мохча); н. ч. Сем. Мих. Терентьевъ (с. Устькожва); вакансія (с. Кедва).

Уѣздная повивальная бабка—врем. исп. обяз. Ал-дра Шумилова (с. Устьцильма).

Сельскія повивальныя бабки волостей; Мохченской—Акил. Степан. Холзакова (с. Мохча) и Пустозерской—Лидія Виталиевна Ревина (с. Пустозерскъ).

Печорскій уѣздный съѣздъ по крестьянскимъ дѣламъ.

Предсѣдатель—Чиновникъ по крестьян. дѣл. 2 уч. Печор. уѣзда. Члены: Чиновникъ по крестьян. дѣл. 1 уч. Печорскаго уѣзда, Уѣздный Исправн. и Податной Инспекторъ.

Чиновники по крестьян. дѣламъ: 1 уч.—к. ас. Ал-дръ Ник. Романовъ и 2 уч.—н. с. Петръ Плат. Матафтинъ.

Уѣздное по воинской повинности Присутствіе.

Предсѣдатель—Чиновникъ по крестьян. дѣламъ 1 уч.. Членъ—Уѣздный Исправникъ. Дѣлопроизводитель—к. ас. Сем. Егор. Васильевъ.

Почтово-телеграфныя Отдѣленія.

Устьцилемское. Начальникъ—к. ас. Мих. Петр. Карабановъ. Почтово-телеграфныя чиновники: V разряда: к. р. Прокоп. Мих. Овсянкинъ. Надсмотрщикъ низшаго оклада—н. ч. Як. Степ. Ларионовъ. Младшій механикъ низшаго оклада—к. ас. Арсен. Тимоф. Лебедевъ.

Ижемское. И. д. Начальника—н. ч. Мих. Афан. Бараевъ. Надсмотрщикъ низшаго оклада—н. ч. Егоръ Ник. Колупаевъ.

Почтовые Отдѣленія.

Устькожвинское. Начальникъ—вакансія.

Пустозерское. И. д. Начальника—н. ч. Ив. Ив. Лобановъ.

Тельвисочное. И. д. Начальника—н. ч. Мих. Ильичъ Поповъ.

Уѣздный Распорядительный Комитетъ.

Предсѣдатель—Уѣздный Исправникъ. Члены: Чиновники по крестьянскимъ дѣламъ 1 и 2 участковъ, Податной Инспекторъ, Начальникъ Устьцилемскаго Почтово-телеграфнаго Отдѣленія и Устьцилемскій Волостной Старшина—крест. Ив. Андр. Малышевъ.

Податной Инспекторъ Печорскаго участка—н. с. Серг. Ник. Бекманъ (с. Устьцильма).

Устьцилемское Казначейство 7 разряда.

Казначей—к. с. Арсен. Феод. Нечаевъ. Старшій Бухгалтеръ—к. скр. Папа Яковл. Куренгинъ. Бухгалтеръ 1 разр.—к. ас. Ал-дръ Вас. Исадскій.

Шестой акцизный участокъ.

Акцизный Надзиратель—н. ч. Конст. Петр. Токарскій (с. Устьцильма). Старшіе Штат. Контролеры: Георг. Вас. Королевскій (с. Ижма); тт. с. Павелъ Порф. Дьячковъ (с. Устьцильма); н. ч. Серг. Иван. Голоскевичъ (с. Ижма); к. р. Вацуро (с. Оксина); вр. исп. об. Надсмотрщика—Петр. Петр. Эндриксъ (с. Устьцильма).

Л ѣ с н и ч і е.

Ижемскаго—завѣдывающий, Старшій Лѣсной Ревизоръ, н. с. Конст. Антон. Санкевичъ (с. Ижма); Лѣсной Конд.—Феод. Ал-сѣев. Никоновъ. Печорскаго—Лѣсничій, н. с. Ромуальдъ Зенон. Околовъ (с. Устьцильма); Лѣсной Кондукт.—Евтихій Афан. Занинъ.

М и р о в ы е С у д ь и.

Перваго участка—тт. с. Макс. Волд. Вальтеръ (с. Устьцильма) и второго уч.—н. ч. Ал. Ал. Таратинъ (с. Мохча).

Судебный Приставъ—к. р. Валентинъ Фед. Чарошниковъ.

Благочинія уѣздныхъ церквей.

1 благочиніе. Благочинный—свещ. Мохчен. прихода Ник. Ивановъ. Приходскіе священ.: Ижемскаго прих.—Евгеній Синцовъ, Вас. Новиковъ; Сизябскаго—Констант. Варфоломеевъ; Бакуринскаго—Іосифъ Распутинъ; Мохченскаго—Ник. Ивановъ, Евген. Васильевъ; Мошьюгскаго—Павелъ Соколовъ; Ластинскаго—Никандръ Порфирьевъ; Поромовскаго—Іоаннъ Прялухинъ; Устьухтинскаго—Ник. Аврамовъ; Красноборскаго—Влад. Колмаковъ; Дибожскаго—Іоаннъ Поповъ.

2 благочиніе. Благочинный—прот. Устьцилемскаго Собора Феод. Петровскій. Приходскіе священ.: Устьцилемскаго Собора настоят. прот. Феод. Петровскій, свещ.—вакансія; Устьцилем. единовѣрческаго прих.—Козьма Овчинниковъ; За-межнаго—Ник. Новиковъ; Бугаевскаго—Іоаннъ Михайловъ; Устькожвин.—Троф. Михайловъ; Кычкарскаго—Ник. Афанасьевъ; Няжебожск.—Ник. Сидоровскій;

Колвинскаго—Василій Невскій; Устьусинскаго—Владим. Зуевъ; Усинскаго—Ардал. Колчинъ; Устьлыжинскаго—Ал-дръ Чевскій.

3 благочиніе. Благочинный—священ. Пустозерскаго прих. Никол. Поповъ. Приходскіе священ.: Пустозерскаго прих.—Никол. Поповъ; Оксинскаго—Василій Тюрнинъ; Великовисочнаго—Серг. Поповъ; Куйскаго—Влад. Ручьевъ; Тельвисочнаго—Евгеній Пономаревъ.

П и н е ж с к і й у ѳ з д ѳ .

Уѳздное Полицейское Управленіе.

Исправникъ—н. с. Фаддей Іуст. Бѳлявскій. Помощникъ его—н. с. баронъ Отто-Николо Павл. Штромбергъ. Секретарь—н. ч. Ѳед. Зотик. Михѳевъ. Столоначальники: н. ч. Афан. Ѳед. Филипповъ и н. ч. Бор. Федоровичъ. Регистраторъ—н. ч. Григ. Гавр. Чикинъ. Полицейскій Надзиратель—н. ч. Герм. Ст. Никифоровъ. Становые Пристава: 1 стана—к. скр. Плат. Плат. Іевлевъ (с. Карпогорское, Никитинской волости) и 2 стана—к. ас. Андр. Андр. Галактіоновъ (г. Пинега).

Уѳздный врачъ—вакансія.

Лекарскіе ученики при уѳздномъ врачѳ: старшій—к. р. Ал-сѳй Дав. Гладкобородовъ (г. Пинега); младшій,—н. ч. Михей Павл. Заворохинъ (г. Пинега).

Уѳздная повивальная бабка—Мар. Конст. Максимова (г. Пинега).

Сельскій врачъ—вакансія.

Сельскіе медицинскіе фельдшера волостей: Совпольской—к. р. Ѳед. Ѳед. Заборскій (д. Совпольская); Никитинской—к. р. Пав. Пѳтр. Аверкіевъ (с. Карпогорское); Труфаногорской—н. ч. Як. Вас. Лизуновъ (село Труфанова гора); Леуновской—н. ч. Іосифъ Моис. Кушелевичъ; Сурско-Сергіевской—н. ч. Васил. Вас. Чигаревъ (с. Сура).

Сельскія повивальныя бабки волостей: Ярушевской—Анна Степ. Холзакова (д. Явзорская); Леуновской—Мар. Вас. Преображенская (село Кузонемское); Никитинской—Анф. Ал-др. Тюрикова (с. Карпова гора).

Уѳздный ветеринаръ—н. ч. Петръ Иван. Яценко.

Ветеринарные фельшера: н. ч. Вас. Яков. Ушаковъ (г. Пинега) и н. ч. Мих. Ив. Чарносовъ (д. Чашегорская, Михайловской волости).

Чиновникъ по крестьянскимъ дѳламъ—к. с. Альфонсъ Павл. Климъ.

Уѳздное по воинской повинности Присутствіе.

Предсѳдатель—Чиновникъ по крестьянскимъ дѳламъ. Члены: Уѳздный Исправникъ, Начальникъ мѳстной команды и Городской староста. Дѳлопроизводитель—к. скр. Ив. Мих. Поддьяковъ.

Городское Упрощенное Общественное Управленіе.

Городской староста—мѳщ. Косма Мих. Рогачевъ; Помощникъ его—кр. Ѳед. Ник. Пучнинъ. Уполномоченные: кр. Ал-дръ Егор. Красковъ, кр. Ег. Мерк. Красковъ, мѳщ. Козьма Мих. Рогачевъ; крестьяне: Мих. Григ. Фофановъ, Ѳед. Ник. Пучнинъ, Ник. Арт. Кожевниковъ; мѳщане: Ал-дръ Клем. Серебренниковъ, Конст. Ѳед. Калининъ, Андр. Григ. Серебренниковъ, Вас. Льв. Аладышкинъ, кр. Мих. Ал-др. Самыловъ, мѳщ. Вас. Ив. Зоборцевъ, кр. Дим. Мих. Пучнинъ, к. р. Ал-сѳй Давид. Гладкобородовъ, мѳщ. Мих. Аким. Семкинъ.

С и р о т с к і й С у д ѳ .

Предсѳдатель—Городской староста. Члены, мѳщане: Евг. Вас. Клобуковъ и

Ив. Ив. Козминъ. Кандидаты къ членамъ, мѣщане: Пав. Ив. Старковъ и Пав. Павл. Калининъ.

Почтово-телеграфная Контора.

Начальникъ—вакансія. Почтово-телеграфные чиновники: V разряда—к. скр. Ал. Ал. Ляминъ; VI разряда, низшаго оклада—н. ч. Ал-дръ Кузм. Рогачевъ. Младшій механикъ, высшаго оклада—к. ас. Прок. Ив. Ивановскій. Надсмотрщикъ высшаго оклада—н. ч. Ив. Андр. Пластининъ.

Почтовые Отдѣленія.

Веркольское. И. д. Начальника—н. ч. Ив. Григ. Добрынинъ.
Карпогорское. И. д. Начальника—н. ч. Ив. Ник. Григорьевъ.
Сурское. И. д. Начальника—н. ч. Геннад. Паром. Иванченко.

Уѣздный Распорядительный Комитетъ.

Предсѣдатель—Уѣздный Исправникъ, н. с. Фад. Іустин. Бѣлявскій. Члены: Чиновникъ по крестьянскимъ дѣламъ Пинежскаго уѣзда, к. с. Альф. Пав. Климъ; Податной Инспекторъ Пинежскаго участка, н. с. Ал-дръ Дим. Ежовъ; Начальникъ мѣстной команды, капитанъ Влад. Африк. Вердевскій (по дѣламъ, касающимся воинской части); Начальникъ мѣстной Почтово-телеграфной Конторы, (по дѣламъ, касающимся воинской части); Городской староста, мѣщ. Косма Мих. Рогачевъ.

Податной Инспекторъ Пинежскаго участка—н. с. Ал-дръ Дим. Ежовъ.

Пинежское Казначейство 7 разряда.

Казначей—к. скр. Зос. Ив. Лыщинскій. Старшій Бухгалтеръ—к. ас. Всев. Вас. Лисенко. Бухгалтеръ 1 разряда—к. ас. Мих. Семен. Костылевъ.

4 акцизный участокъ.

Акцизный Надзиратель—к. ас. Стан. Владисл. Гротто-Слепиковскій (г. Пинега). Старшіе Штатные Контролеры: н. ч. Мих. Петр. Лазаревъ (г. Пинега) и н. ч. Романовъ (с. Карпогорское).

Л ѣ с н и ч і е.

Пинежскаго—завѣдывающій, Младшій Лѣсной Ревизоръ, к. ас. Францъ Петр. Оржеповскій (с. Великодворское); Лѣсной Кондукторъ—Петръ Степ. Калугинъ. Кулойскаго—Лѣсничій, тт. с. Конст. Ив. Егоровъ (с. Кулой). Пиринемскаго—Лѣсничій, к. ас. Леоп. Андр. Дезеве (с. Труфаногорское). Лѣсной Кондукторъ—Вас. Влад. Москвинъ. Кузонемскаго—Лѣсничій, к. ас. Адамъ Ст. Пожарицкій (с. Устьпинега); Лѣсной Кондукторъ—Ив. Вас. Быковъ. Веркольскаго—вакансія (с. Веркольское); Лѣсной Кондукторъ—Ив. Ив. Литвиновъ. Карпогорскаго—Лѣсничій, г. скр. Ал-кс. Яков. Третьяковъ (д. Червленая гора); Лѣсной Кондукторъ—Петръ Ив. Алексѣевъ. Сурскаго—Лѣсничій вакансія; Лѣсной Кондукторъ—Лавр. Арс. Чертовской.

М и р о в ы е с у д ь и.

1 участка—н. с. Пав. Ал-др. Поповъ (г. Пинега); 2 участка—к. ас. Петръ Ив. Ивановъ (с. Карпогорское).

Судебный Приставъ—тт. с. Дим. Куз. Кузнецовъ.

М ѣ с т н а я К о м а н д а.

Начальникъ команды—капитанъ Влад. Африк. Вердевскій.

М о н а с т ы р и.

Красногорскій Богородицкій монастырь. Настоятель—іером. Гурій.

Веркольскій Артеміевъ общежительный монастырь. Вр. и. д. Настоятеля — Архимандритъ Антоній.

Сурскій Иоанно-Богословскій женскій монастырь. Настоятельница—игуменія Порфирія. Священникъ—Георг. Маккавѣевъ.

Пинежскій Соборъ. Настоятель—прот. Иоаннъ Карасовъ. Священникъ Ал. Петровскій.

Благочинія уѣздныхъ церквей.

1 благочиніе. Благочинный—свщ. Пинежскаго Собора Александръ Петровскій. Приходскіе священники: Юрельскаго прихода—Никол. Истоминонъ; Валдокурскаго—Андрей Людсковъ; Вонгскаго—Григ. Кононовъ; Пилъегорскаго—Іак. Ивановъ; Кулойскаго—Конст. Афанасьевъ; Малонемнюжскаго—Прокопій Петровскій; Каръепольскаго—Нав. Вареоломеевъ; Соляскаго—Кир. Ивановскій; Кузодемскаго—Вас. Никифоровъ; Паленгскаго—Ал-сій Оборинъ.

2 благочиніе. Благочинный—свщ. Кевроло-Воскресенскаго прихода—Теодоръ Корелинъ. Приходскіе священники: Церемскаго прихода—Георгій Ванѣевъ; Устьпоченгскаго—Іаковъ Николаевскій; Чакольскаго—Вас. Ивановскій; Пиринемскаго—Сергій Сампсоновъ; Покшенгскаго—Флавіанъ Сидоровъ; Шетогорскаго—Ал-дръ Колчинъ; Карпогорскаго—Сергій Семеновъ; Ваймужскаго Пав. Таратинъ; Чухченемскаго—Іоаннъ Корелинъ; Шардонемскаго—Михаилъ Шангинъ; Кевроло-Воскресенскаго—Теодоръ Корелинъ; Кевроло-Троицкаго—вакансія; Веркольскаго—Аѣиног. Шиловъ; Лавельскаго—Аифаль Суровцевъ; Сурскаго—Венедиктъ Титовъ; Сулецкаго—Вас. Колчинъ; Нюхченскаго—Григ. Озеровъ.

Х о л м о г о р с к і й у ѣ з д ъ.

Уѣздное Полицейское Управленіе.

Исправникъ—к. скр. Никол. Евг. Поповъ. Помощникъ его—н. с. Васил. Петр. Селиверстовъ. Секретарь—тт. с. Влад. Павл. Тушевъ. Столоначальники: н. ч. Мих. Харитоновъ и н. ч. Ал. Вен. Федоровъ. Регистраторъ—н. ч. Илія Васильевъ. Полицейскій Надзиратель—н. ч. Петр. Мих. Бучневъ. Становые Пристава: 1 стана—к. ас. Никол. Павл. Дилакторскій (г. Холмогоры); 2 стана—прапорщ. запаса Іосифъ Юрѣв. Садулло (село Емецкое).

Уѣздный врачъ—старшій по губерніи, с. с. Ив. Ив. Бобровъ (г. Холмогоры).

Лекарскіе ученики при уѣздномъ врачѣ: старшій,—н. ч. Ник. Дороф. Нерядихинъ (г. Холмогоры); младшій—вакансія.

Уѣздная повивальная бабка—Лидія Харисим. Таратина.

Сельскій врачъ—н. ч. Ал-дръ Никол. Николаевъ (с. Емецкое).

Сельскіе медицинскіе фельдшера волостей: Ломоносовской—к. р. Конст. Ив. Просвиряковъ (д. Ломоносовская); Великодворской—н. ч. Вас. Сем. Игуменовъ (д. Пухтаковская); Селецкой—к. р. Вас. Павл. Лысковъ (с. Сельцо); Емецкой—к. р. Пав. Ив. Морозовъ (с. Емецкъ); Петровской—н. ч. Ник. Дим. Поповъ (д. Кирилловская); Черняевскогорской—к. р. Дим. Вик. Козловскій (с. Сія).

Сельскія повивальныя бабки волостей: Ломоносовской—Дар. Дим. Жданова (д. Ломоносовка); Емецкой—Анна Степ. Глазачева (с. Емецкое); Селецкой—Анаст. Ник. Богданова (с. Сельцо).

Уѣздный ветеринарь—н. ч. Серг. Евг. Поповъ (г. Холмогоры).

Ветеринарные фельдшера: н. ч. Ив. Мих. Шитиковъ (г. Холмогоры); н. ч. Ал. Ив. Матигоровъ (с. Емецкое).

Уѣздное по воинской повинности Присутствіе.

Предсѣдатель—Чиновникъ по крестьянскимъ дѣламъ. Члены: Уѣздный Исправникъ, Начальникъ мѣстной команды и Городской староста. Дѣлопроизводитель—н. ч. Т. Ѳ. Прокопьевъ.

Чиновникъ по крестьянскимъ дѣламъ—к. ас. Мих. Ник. Давыдовъ.

Городское Упрощенное Общественное Управление.

Городской староста—мѣщ. Ал-сѣй Дим. Ерюхинъ. Помощникъ его—мѣщ. Вас. Андр. Шингаревъ. Уполномоченные: куп. Ив. Яв. Ерюхинъ, куп. братъ Ѳед. Як. Ерюхинъ, Никол. Иван. Ерюхинъ, куп. Ал. Ив. Сѣдельниковъ, мѣщ. Ал-сѣй Дим. Ерюхинъ, мѣщ. Васил. Ив. Паромовъ, крест. Пав. Мих. Меньшиковъ, мѣщ. Ал-сѣй Петр. Пономаревъ, мѣщ. Васил. Андр. Шингаревъ, крест. Сем. Никол. Петровъ, мѣщ. Ал-дръ Вас. Харитоновъ и Петръ Ник. Треушковъ.

Сиротскій Судъ.

Предсѣдатель—мѣщ. Ал-сѣй Петр. Пономаревъ. Кандидатъ его—мѣщ. Вас. Ив. Паромовъ. Члены: отъ купечества—куп. Ник. Иван. Ерюхинъ; отъ мѣщанъ—мѣщ. Конст. Вас. Денисовъ. Завѣдывающій дѣлопроизводствомъ—В. И. Паромовъ.

Почтово-телеграфная Контора.

Начальникъ—к. ас. Влад. Дим. Кубенскій. Почтово-телеграфные чиновники: V разряда—н. ч. Вас. Мих. Зотиковъ; VI разряда, низшаго оклада—н. ч. Вас. Петр. Калашниковъ. Надсмотрщикъ высшаго оклада—н. ч. Димитр. Степ. Черняевъ.

Почтово-телеграфныя Отдѣленія.

Емецкое. И. д. Начальника—н. ч. Афан. Петр. Василисковъ. Почтово-телеграфный чиновникъ VI разр., низш. оклада—н. ч. Пав. Степ. Ивановъ.

Плесецкое. И. д. Начальника—н. ч. Ник. Галакт. Павловъ. Почтово-телеграфный чиновникъ VI разряда, низшаго оклада—н. ч. Ник. Ник. Башмаковъ. Надсмотрщикъ низшаго оклада—н. ч. Степ. Петр. Песьяковъ.

Сійское. И. д. Начальника—н. ч. Ростисл. Филадель. Воскресенскій. Почтово-телеграфный чиновникъ VI разряда, низшаго оклада—н. ч. Никол. Шиловъ. Надсмотрщики: высшаго оклада—н. ч. Степ. Мих. Строгоновъ; низшаго оклада—н. ч. Ив. Ал-др. Пахомовъ.

Устьпинежское. И. д. Начальника—г. скр. Ник. Конст. Маевскій. Почтово-телеграфный чиновникъ VI разряда, низшаго оклада—женщ. Вѣра Арс. Снѣдкова. Надсмотрщики низшаго оклада: 1—н. ч. Мих. Льв. Брагинъ и 2—н. ч. Иванъ Андр. Работинскій.

Селецкое. И. д. Начальника—Илія Мих. Слоновъ.

Кочманское. Начальникъ—к. скр. Ник. Петр. Ермолинъ.

Обозерское. Начальникъ Отдѣленія—вакансія.

Лѣсничіе.

Озерскаго лѣсничества—завѣдывающій, Старшій Лѣсной Ревизоръ, н. с. Антонъ Клеофас. Прокоповичъ (г. Архангельскъ, Псков. пр., д. Лащина); Лѣсной Кондукторъ,—Петръ Ник. Старовскій. Мехренгскаго—Лѣсничій, т т. с. Ант. Степ. Шаббашенковъ (с. Кочмасть); Лѣсной Кондукт.—Ив. Ал-др. Задоринъ. Шелековского—Лѣсничій, г. скр. Ник. Ал-др. Строгальщиковъ (д. Наволокъ); Помощникъ Лѣсничаго—Ал. Ал. Сысоевъ и Лѣсной Конд.—Ал-дръ Захар. Дьячковъ. Емецкаго—завѣдывающій, Младшій Лѣсной Ревизоръ, н. с. Серг. Мих. Псаревъ.

(с. Емецкое); Лѣсные Кондуктора: Пав. Ив. Мещенко и Ник. Ив. Мещенко. Холмогорскаго—Лѣсничій, г. скр. Гуго Эдуардов. фонъ-Фохтъ (г. Холмогоры); Лѣсной Кондукторъ—Владим. Платон. Рябковъ.

Холмогорское Казначейство 7 разряда.

Казначей—к. с. Θεод. Ник. Шустовъ. Старшій Бухгалтеръ—н. ч. Ал-дръ Ив. Жаровъ. Бухгалтеръ 1 раз.—тт. с. Ал-дръ Степ. Баранкѣевъ.

Податной Инспекторъ Холмогорскаго участка—к. ас. Фридрихъ Карлов. Ганзенъ.

Уѣздный Распорядительный Комитетъ.

Предсѣдатель—Уѣздный Исправникъ, к. скр. Никол. Евген. Поповъ. Члены: Чиновникъ по крестьян. дѣламъ, к. ас. Мих. Ник. Давыдовъ; Подат. Инспект., к. ас. Фридрихъ Карл. Ганзенъ; Начальникъ мѣстной команды, капит. Сократъ Ник. Нестеровъ (по дѣл., касающимся воин. части); Начальникъ мѣст. Почтово-телеграфной Конторы, к. ас. Влад. Дим. Кубенскій (по дѣл., касающимся почт. части); Городской староста, мѣщ. Ал-сѣй Дим. Ерюхинъ.

М и р о в ы е с у д ь и.

1 участка—н. с. Мих. Кондр. Куколевскій (г. Холмогоры). 2 участка—тт. с. Ив. Авг. Блюммеръ (с. Емецкое).

Судебный Приставъ—н. ч. Владим. Григ. Дёповскій.

М ѣ с т н а я К о м а н д а.

Начальникъ команды—штабсъ-капитанъ Благовѣщенскій.

М о н а с т ы р и.

Холмогорскій Успенскій женскій второклассный монастырь. Настоятельница—Игуменія Евпраксія. Священникъ Іосифъ Стародубровскій.

Антоніево-Сійскій второклассный монастырь. Настоятель—архиманд. Іона.

Градское Духовенство.

Холмогорскаго Собора—прот. Николай Шангинъ. Троицкой церкви—свещ. Всеволодъ Перовскій.

Благочинія уѣздныхъ церквей.

1 благочиніе. Благочинный—прот. Холмогор. Собора Николай Шангинъ: Приходскіе священники: Курейско-Срѣтенскаго прихода—Василій Ивановскій; Курейско-Сергіевскаго—Пав. Ужумецкій; Нижнематигорскаго—Алексій Бурмакинъ. Верхнематигорскаго—Андрей Подосеновъ; Быстрокурскаго—Пав. Сергіевъ; Ровдогорскаго—Ник. Титовъ; Куростровскаго—Аркад. Грандилевскій; Залывскаго—Іоаннъ Павловскій; Ухтостровско-Троицкаго—Ал-сѣй Шилонъ; Ухтостровско-Богоявленскаго—Конст. Охотинъ; Чухченемско-Ильинскаго—вакансія; Чухченемско-Николаевскаго—Мих. Кремлевъ.

2 благочиніе. Благочинный—свещ. Верхнематигор. прих. Андрей Подосеновъ. Приходскіе священники: Паниловскаго прихода—Вас. Григорьевъ; Ступинскаго—Θеод. Титовъ; Кривецкаго—Мих. Григорьевъ; Ракульдскаго—Іоаннъ Титовъ; Челмохотскаго—Іоаннъ Красильниковъ; Сійскаго—Ал-дръ Образцовъ; Бринъ-Наволоцкаго—Николай Лебедевъ.

3 благочиніе. Благочинный—свещ. Емецкаго прихода Владим. Ивановъ. Приходскіе священники: Моржегорскаго прих.—Ал-дръ Семеновъ; Калежскаго—

Феодоръ Ивановскій; Рязановскаго—Вас. Граниковъ; Шастозерскаго—Іоаннъ Феодоровъ; Целозерскаго—Ал-сій Ильинскій; Хаврогорскаго—Мих. Синцовъ; Зачачьевскаго—Никол. Поповъ; Никольскаго—Феодоръ Тамицкій; Коскошинскаго—Ал-дръ Спасоломскій.

4 благочиніе. Благочинный—свещ. Прилуцкаго прихода Михаилъ Смирновъ. Приходскіе священники: Емецкаго прихода—Влад. Ивановъ; Ратонаволоцкаго—Ал-дръ Шиловъ; Прилуцкаго—Мих. Смирновъ; Пингишенскаго—Феогн. Малевинскій; Ваймужскаго—Викт. Козминъ; Меландовскаго—Іоаннъ Васильевъ; Селецкаго—Василій Прялухинъ; Средьмехренгскаго—Іоаннъ Фивейскій; Хоробрицкаго—Конст. Варооломеевъ; Тарасовскаго—Ал-дръ Ключаревъ; Церковническаго—Ал-дръ Рождественскій; Обозерскаго—Никол. Аристовъ; Щукозерскаго—Ливерій Преображенскій.

Шенкурскій уѣздъ.

Уѣздное Полицейское Управление.

Исправникъ—н. с. Ник. Дим. Астапенковъ. Помощникъ его—н. с. Вас. Мих. Ивановскій. Секретарь—н. ч. Евг. Гер. Лѣсовскій. Столоначальники: н. ч. Іос. Франц. Ленисъ и н. ч. Дим. Іосиф. Пороменскій. Регистраторъ—н. ч. Ив. Ефим. Флоренскій. Полицейскій Надзиратель—н. ч. Олимпъ Ал. Мокѣевъ. Становые Пристава: 1 стана—г. скр. Ал-дръ Вячесл. Башмаковъ (с. Благовѣщенское); 2 стана—н. ч. Никол. Протас. Рудаковъ (г. Шенкурскъ); 3 стана—к. р. Конст. Ермин. Паршенскій (с. Семеновское).

Уѣздный врачъ—и. д., н. с. Никол. Афан. Кутузовъ (г. Шенкурскъ).

Лекарскіе ученики при уѣздномъ врачѣ: старшій, к. р. Ник. Мих. Тошаковъ (г. Шенкурскъ); младшій—н. ч. Никандр. Фед. Ядовинъ (г. Шенкурскъ).

Сельскій врачъ—вакансія (с. Устьявага).

Сельскіе медицинскіе фельдшера волостей: Благовѣщенской—к. р. Матв. Степ. Холзаковъ (с. Благовѣщенское); Великониколаевской—вакансія (д. Ивановская); Устьпаденгской—н. ч. Игн. Зос. Болотовъ (с. Устьпаденга); Предтеченской—н. ч. Эрастъ Леонид. Шеломовъ (с. Шеговары); Устьяважской—н. ч. Михѣй Иван. Перетягинъ (с. Устьявага); Кургоминской—н. ч. Иван. Лавр. Кошелевъ (с. Яковлевское).

Уѣздная повивальная бабка—Лариса Ал-др. Голубцова (г. Шенкурскъ).

Сельскія повивальныя бабки волостей: Великониколаевской—Алекс. Павл. Бейнаръ (г. Шенкурскъ); Благовѣщенской—Пелаг. Фед. Наумова (с. Благовѣщ.); Устьяважской—Екатер. Дан. Костылева (с. Устьявага).

Уѣздный ветеринаръ—тт. с. Ал-дръ Павл. Николаевскій (г. Шенкурскъ).

Ветеринарные фельдшера: к. р. Пав. Фед. Бояринцевъ (г. Шенкурскъ); н. ч. Ник. Конст. Стрѣлковъ (с. Шеговары); н. ч. Григ. Вас. Борзый (с. Устьявага); н. ч. Егоръ Иван. Александровъ (д. Филиповская).

Шенкурскій уѣздный съѣздъ по крестьянскимъ дѣламъ.

Предсѣдатель—Чиновникъ по крестьянскимъ дѣламъ 1 участка Шенкурскаго уѣзда. Члены: Чиновникъ по крестьянскимъ дѣламъ 2 участка Шенкурскаго уѣзда, Помощникъ Исправника и Податной Инспекторъ.

Чиновники по крестьянскимъ дѣламъ: 1 участка—тт. с. Ник. Як. Гейденрейхъ; 2 участка—и. д., к. ас. Пав. Ал-др. Кутеловъ.

Городское Упрощенное Общественное Управление.

Городской староста—личн. поч. гражд. Пав. Ив. Едемскій. Помощникъ его—крест. Ив. Дим. Шураковъ. Уполномоченные: личн. поч. гражд. Пав. Ив. Едемскій, мѣщ. Вас. Мих. Чухинъ; кр-не: Ив. Петр. Подосеновъ, Ив. Ал-сѣев. Рожинъ, Ив. Дим. Шураковъ, Ив. Андр. Чернаковъ, Мих. Ив. Поповъ; куп. Фил. Вас. Кармановъ, поч. гражд. Андр. Влас. Высотинъ, отст. унт.-офиц. Ег. Ал-сѣев. Красильниковъ; кр-не: Мих. Степ. Леванидовъ, Мих. Спирид. Лукош-ковъ, Степ. Евф. Кузнецовъ; отстав. к. ас. Яковъ Ал-сѣев. Пономаревъ, запас. фельдфеб. Ал-сѣй Максим. Добрынинъ.

Сиротскій Судъ.

Предсѣдатель—Городской староста, личн. поч. гражд. Пав. Ив. Едемскій. Члены: куп. Фил. Вас. Кармановъ и мѣщ. Григ. Людвиг. Волынкій.

Уѣздное по воинской повинности Присутствіе.

Предсѣдатель—Чиновникъ по крестьян. дѣламъ 1 уч. Члены: Уѣздный Исправникъ, Уѣздный Воин. Начальникъ и Городской староста. Дѣлопроизводитель—н. ч. Фед. Макс. Добрынинъ.

Почтово-телеграфная Контора.

Начальникъ—н. с. Максимъ Дим. Цыганковъ. Почт.-телегр. чиновникъ V разряда—н. ч. Петръ Ив. Лагуновъ. Надсмотрщикъ низшаго оклада—н. ч. Вас. Андр. Павловъ.

Почтово-телеграфныя Отдѣленія.

Семеновское. Начальникъ—н. ч. Петръ Афан. Третьяковъ. Надсмотрщикъ низшаго оклада—н. ч. Мих. Ив. Табрицкій.

Шеговарское. И. д. Начальника—н. ч. Ник. Сем. Чикинъ. Почтово-телеграфный чиновникъ VI разр., низшаго оклада—н. ч. Пав. Серг. Петровъ.

Почтовые Отдѣленія.

Моржегорское. И. д. Начальника—н. ч. Ив. Ив. Поповъ.

Слободско-Игнатьевское. И. д. Начальника—н. ч. Ал-дръ Фед. Коневъ.

Устьважское. И. д. Начальника—н. ч. Никандръ Фед. Ковицкій.

Яковлевское. И. д. Начальника—н. ч. Христоф. Ив. Гедевскій.

Устьпаденгское. И. д. Начальника—н. ч. Мих. Ал-др. Маковѣевъ.

Уѣздный Распорядительный Комитетъ.

Предсѣдатель—Уѣздный Исправникъ, н. с. Ник. Дим. Астапенковъ. Члены: Чиновникъ по крестьян. дѣламъ 1 уч. Шенкур. уѣзда, тт. с. Ник. Як. Гейденрейхъ; и. д. Чиновника по крестьян. дѣл. 2 уч. Шенкур. уѣзда, к. ас. Пав. Ал-др. Кутеповъ; Под. Инспект. Шенкур. уѣзда, к. ас. Леванъ Саркис. Мадатовъ; Начальн. мѣст. Почт.-телеграф. Конторы, н. с. Макс. Дим. Цыганковъ (по дѣламъ, касающимся почт. части); Шенкур. Уѣзд. Воин. Начальникъ, подполк. Ив. Вас. Воробьевъ (по дѣл., касающимся воинской части); Городской староста, личн. поч. гражд. Пав. Ив. Едемскій.

Шенкурское Казначейство 6 разряда.

Казначей—к. с. Конст. Ник. Зоричъ. Старшій Бухгалтеръ—н. ч. Андр. Влас. Высотинъ. Кассиръ 1 разряда—тт. с. А. С. Норманъ. Бухгалтеръ 1 раз.—к. р. Ал-сѣй Дим. Глазачевъ. Счетн. чинов. н. ч. Ст. Ив. Ивановъ.

Податной Инспекторъ Шенкурскаго участка—к. а. Леванъ Саркис. Мадатовъ.

Третій акцизный участокъ.

Акцизный Надзиратель—тг. с. Адольфъ Христ. Шнакенбургъ (г. Шенкурскъ). Старшіе Штат. Контролеры: н. ч. Вячесл. Иероним. Недзвецкій (г. Шенкурскъ) и н. ч. Яв. Сем. Смыкуржевскій (с. Семеновское).

Казенный запасный винный магазинъ въ г. Шенкурскѣ. Завѣдывающій магазиномъ—к. скр. Іуст. Іустин. Голынецъ.

Л ѣ с н и ч і е.

Шенкурскаго—тг. с. Левъ Ник. Соколовъ (г. Шенкурскъ); Лѣсной Конд.—Евген. Карп. Шекинъ. Моржегорскаго—Лѣсничій, к. ас. Ал-свй Филип. Ефимовъ (с. Моржегорское); Лѣсной Кондукторъ—Дим. Филип. Лаврентьевъ.

М и р о в ы е С у д ь и.

1 участка—н. с. Бронисл. Фомичъ Котарскій (г. Шенкурскъ) и 2 участка—г. скр. Ник. Ал-др. Старцевъ (камера въ с. Березникѣ).

Судебный Приставъ—к. ас. Леонидъ Вас. Никифоровъ.

Управление Шенкурскаго Уѣзднаго Военскаго Начальника.

Уѣздный Военскій Начальникъ—подполк. Иван. Васил. Воробьевъ. Дѣлопроизводитель—к. скр. Игнат. Дим. Ченурновъ.

Шенкурскій Св.-Троицкій женскій монастырь. Настоятельница—игуменія Рафаила. Священники: Іоаннъ Родимовъ и Вас. Кремлевъ.

Шенкурскій Соборъ. Настоятель—прот. Дим. Козминъ. Священники: Андр. Шаховъ и Ал-дръ Студентовъ.

Благочинія уѣздныхъ церквей.

1 благочиніе. Благочинный—прот. Шенкурскаго Собора Димитрій Козминъ. Приходскіе священники: Кяндскаго прихода—Петръ Ануфриевъ и Георг. Шмаковъ; Шелашскаго—Анат. Турундаевскій; Великониколаевскаго—Ѳеод. Назарьинъ; Тарнянскаго—Вас. Назарьинъ; Райбальскаго—Андр. Титовъ; Федоровскаго—Конст. Сибирцевъ; Кодемскаго—Іоаннъ Ивановъ; Устьпаденгскаго—Клавдій Синцовъ; Шеренгскаго—Никол. Смирновъ; Паденгскаго—Никан. Зуевъ; Остахинскаго—Никан. Павловъ; Верхнепаденгско-Покровскаго—Петръ Соколовъ; Артемьевскаго—Ал-дръ Ручьевъ; Верхнепаденгско-Николаевскаго—Николай Галактіоновъ.

2 благочиніе. Благочинный—прот. Слободско-Воскресенскаго прихода—Никол. Молчановъ. Приходскіе священники: Устьпуйскаго прихода—Ник. Черняевъ; Нижнепуйскаго—Анат. Тамицкій; Пуйскаго—Пав. Баранкѣевъ; Тимоневскаго—Ал-свй Хлызовъ; Андричевскаго—Ал-свй Ѳирсовъ; Узринскаго—Никол. Шилловъ; Слободско-Воскресенскаго—Никол. Молчановъ и Никол. Кремлевъ; Юхневскаго—Інноцент. Поповъ; Слободско-Благовѣщенскаго—Павелъ Поповъ и Ал. Макарьинъ; Верхнешеренгскаго—Философъ Истоминъ; Ровдинскаго—Ал-дръ Кононовъ; Верхнесуландскаго—Васил. Кирилловъ; Желтиковскаго—Аркадій Родимовъ; Суландскаго—Ал-дръ Кремлевъ; Попонаволоцкаго—Васил. Павловскій.

3 благочиніе. Благочинный—свящ. Ямскогорскаго прихода—Аникита Поповъ. Приходскіе священники: Ледскаго прихода—Ал-свй Кононовъ; Боголюбскаго—Павелъ Дмитріевъ; Шеговарскаго—Ал-свй Васильевъ; Химаневскаго—Петръ Потошинъ; Богословскаго—Ал-свй Варѳоломеевъ; Ямскогорскаго—Аники-

та Поповъ; Устьтарьянскаго—Ал-сій Лысковъ; Аѳанасьевскаго—Васил. Поповъ; Верхоледскаго—Іоаннъ Зуевъ; Кицкаго—вакансія; Устьсюмскаго—Іон. Шмаковъ.

4. благочиніе. Благочинный—свят. Устьважскаго прихода—Петръ Ивановскій. Приходскіе священники: Устьважскаго прихода—Петръ Ивановскій; Конецгорскаго—Василій Синцовъ и Іоаннъ Казанскій; Корбальскаго—Ник. Поповъ; Ваенгскаго—Пав. Зуевъ; Шиленгскаго—Ал-дръ Самсоновъ; Ростовскаго—Мих. Поповъ; Клоновскаго—Петръ Истоминоу; Осиневскаго—Никол. Макаровъ; Березницкаго—Ал-дръ Ивановъ; Пяндскаго—Веніам. Ѳедоровъ; Устьваенгскаго—Петръ Шеколдинъ.

5 благочиніе. Благочинный—свят. Тулгасскаго прихода Конст. Макаровъ. Приходскіе священники: Борецкаго прихода—Конст. Орловъ; Троицкаго—Маркеллъ Томихинъ; Топецкаго—Ал-дръ Гасконскій; Кургоминскаго—Никол. Добротинъ; Заостровскаго—прот. Ал-сій Новиковъ; Селецкаго—Василій Михайловъ; Тулгасскаго—Конст. Макаровъ.



Отдѣлъ II.

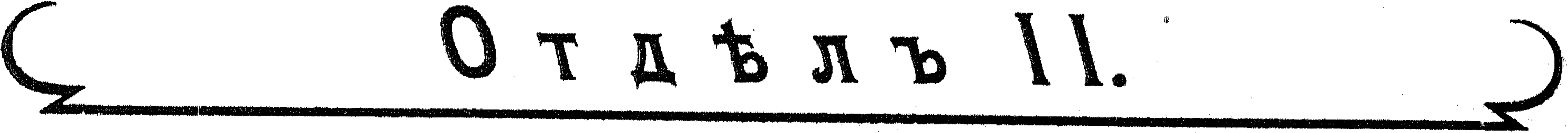



ИСТОРИЧЕСКАЯ СПРАВКА.

Состав. Дѣлопроизводителемъ
Архангельскаго Губернскаго Пра-
вленія Владиміромъ Бородинымъ.

Сѣверная часть Европейской Россіи, отъ новгородскихъ предѣловъ до Сибири, въ древности называлась Біармію. Архангельскій край входилъ тогда въ составъ Біарміи и простирался отъ рѣки Сѣверной Двины до Печоры.

Пространство земли отъ Бѣлоозера къ сѣверу, между Онегой, Сѣв.-Двиной, до рѣки Мезени, у Новгородцевъ называлось Заволочьемъ (отъ волока на югъ между бассейнами рр. Онеги и С.-Двины).

Обитатели этого края были извѣстны у Новгородцевъ подъ именемъ Заволоцкой Чуди.

Земли на Вагѣ, составляющія нынѣшній Шенкурскій уѣздъ, назывались „Вагою“, или „Важскою десятиною“. Терскій берегъ Бѣлаго моря и прилегающая къ нему мѣстность назывались „Терь“ или „Тре“. Земли отъ р. Мезени до р. Печоры—„Печорой“. За Уральскимъ хребтомъ лежала „Угра“ или „Югра“ и „Самоядь“.

Русскіе проникли въ нынѣшнюю Архангельскую губернію въ XI столѣтіи. Это были новгородскіе ушкуйники *), которые плавали тогда по рр. Онегѣ и С.-Двинѣ. Что новгородцы очень рано начали проникать въ Заволочье, можетъ подтвердить тотъ фактъ, что уже въ 1078 году новгородскій князь Глѣбъ Святославовичъ былъ убитъ въ походѣ на Заволочье, а съ XII столѣтія походы упоминаются уже часто. Въ это время здѣсь повидимому было достаточно новгородскихъ колонистовъ: такъ новгородское поселеніе „Вель“, нынѣшній „Вельскъ“, уѣздный городъ Вологодской губерніи, упоминается въ 1137 году.

Первоначально владѣнія Новгородцевъ въ Заволочьѣ и по рѣкѣ Мезени были собственностью частныхъ лицъ, а не Великаго Новгорода. Въ Заволочьѣ образовались обширныя владѣнія бояръ Новгородскихъ и Двинскихъ.

Новгородскіе бояре сами не жили въ Заволочьѣ, а управляли своими владѣніями изъ Великаго Новгорода. Сословіе Двинскихъ бояръ образовалось изъ новгородскихъ выходцевъ, изстари поселившихся на Двинѣ и собственнымъ трудомъ пріобрѣтавшихъ себѣ имѣнія. Имѣнія Двинскихъ бояръ были мелки и незначительны, сравнительно съ владѣ-

*) Ушкуйники—новгородскіе свободные люди, потерявшіе земельную осѣдность и служившіе прекрасными добровольными колонизаторами. Они составляли отъ времени до времени дружины, спускались по рѣкамъ, заходили въ ихъ притоки, перетаскивали волокомъ свои лодки или „ушкуи“. Отсюда и названіе имъ „ушкуйники“.

ніями Новгородскихъ бояръ. Между Новгородскими боярами извѣстны: Борецкіе, владѣвшіе обширными владѣніями по Двинскому устью, въ Поморьѣ и отчасти въ нынѣшнемъ Шенкурскомъ уѣздѣ (Борецкая волость), затѣмъ Степановы и Своеземцевы, имѣвшіе волости на Вагѣ и Окладниковы, имѣвшіе волости по рѣкѣ Мезени.

Послѣ бояръ, значительными также землевладѣльцами въ Заволочьѣ были Новгородскіе купцы, которые имѣли большія вотчины по р. С.-Двинѣ, Онегѣ и Поморью.

Купцы, какъ богатый и хорошо организованный классъ общества, пользовались большимъ уваженіемъ и принимали дѣятельное участіе въ общественныхъ дѣлахъ.

Впослѣдствіи владѣнія бояръ перешли въ собственность Великаго Новгорода, хотя и не вошли въ составъ Новгородскихъ пятинь *), за исключеніемъ земель по рѣкѣ Онегѣ, которыя входили въ составъ Обо-нежской пятины.

Для управленія Заволочьемъ, Новгородъ ставилъ здѣсь своихъ Посадниковъ. Послѣдніе проживали до XIV вѣка въ деревняхъ: Матигорахъ и Ухть-островѣ, въ пяти верстахъ отъ нынѣшнихъ Холмогоръ, а съ XIV вѣка Посадники переселились въ Холмогоры.

Въ періодъ удѣльной междоусобицы, Двинскія земли сдѣлались предлогомъ вражды между Московскими великими князьями и Новгородомъ. За это время Заволочье нѣсколько разъ переходило изъ подъ власти Новгорода подъ власть Московскихъ князей.

Въ концѣ XIV вѣка Двинскіе бояре вошли въ сношеніе съ великимъ княземъ Московскимъ Василиемъ Димитріевичемъ и онъ въ 1397 году послалъ въ Заволочье боярина Албердова съ товарищами, которые убѣдили Двинянь отложиться отъ Великаго Новгорода. Но Новгородцы отправили въ Заволочье войска и тѣмъ возстановили надъ послѣднимъ свое прежнее господство. Попытки Московскихъ великихъ князей овладѣть Заволочьемъ повторились безуспѣшно въ 1401, 1417, 1435 и 1440 гг.. Только въ 1478 году великому князю Московскому Іоанну III Василіевичу удалось овладѣть Заволочьемъ. Во время Новгородскаго владычества, Заволочье пользовалось значительной автономіей. Сотскій замѣнялъ здѣсь Новгородскаго Тысяцкаго.

Съ паденіемъ Новгорода, при великомъ князѣ Московскомъ Іоаннѣ III Василіевичѣ, въ 1478 году, Заволочье было описано въ казну и и получило наименованіе въ государственныхъ актахъ Двинской земли.

Управленіе Двинскою землею великій князь Московскій Іоаннъ III Василіевичъ первоначально поручилъ Земскимъ Сотскимъ, избираемымъ самими Двинянами.

Съ половины XV вѣка, въ видахъ централизаціи управленія въ Двинской землѣ, Земскіе Сотскіе были замѣнены царскими чиновниками: сначала—Тіунами, а затѣмъ—Намѣстниками.

Въ 1500 году правителемъ въ Двинской землѣ былъ Тіунъ—Падеринъ, по прозванію Обрѣзокъ.

Первымъ Двинскимъ Намѣстникомъ былъ князь Иванъ Шуйскій; о немъ упоминается въ Двинской лѣтописи подъ 1534 годомъ.

Послѣднимъ Намѣстникомъ въ Двинской землѣ былъ Семень Микулинскій-Апулковъ, отбывшій въ Москву въ 1553 году.

Въ виду жалобъ Двинянь на Намѣстниковъ,—Правительство рѣшило замѣнить послѣднихъ выборными Головами изъ Двинскихъ людей. Первымъ выборнымъ Головой былъ Семень Аникіевъ Дуда, судившій народъ, вмѣстѣ съ выборными Судьями, съ 1557 года по 1584 г..

*) Пятинна—административная единица, въ родѣ нынѣшнихъ уѣздовъ.

Съ открытіемъ иностранной торговли черезъ устье р. С.-Двины, управление Двинскимъ краемъ сдѣлалось болѣе сложнымъ.

Отъ начальника Двинской земли, кромѣ ума и распорядительности, стали требоваться еще дипломатическія способности. Вслѣдствіе этого въ Двинскую землю стали посылаться отъ Москвы—московскіе царедворцы съ званіемъ Воеводъ.

Въ 1584 году впервые были присланы на Двину двое Воеводъ: Петръ Аѳанасіевичъ Нащокинъ и Волоховъ для построения города Архангельска; послѣ чего они уѣхали обратно въ Москву.

Въ 1587 году пріѣхалъ на Двину для переписи Двинскихъ жителей князь Василій Андреевичъ Звенигородскій, въ качествѣ Воеводы, и съ этого времени таковыя присылались постоянно въ названную область.

До 1702 года Воеводы жили въ Холмогорахъ и только на время навигаціи выѣзжали въ основанный въ 1584 году Архангельскъ. Последніе воеводы: Василій Ржевскій (до 1705 года) и князь Данило Черкасскій (до 1707 года) жили уже въ Архангельскѣ.

Воеводское управление было совершенно не въ состояніи справиться съ новыми и сложными задачами, выдвинутыми на очередь Петровскою эпохою. Сложность дѣла требовала раздѣленія труда, т. е. усложненія административныхъ органовъ управленія, а стремленіе парализовать воеводскій произволъ—отдѣленія судебной власти отъ административной. Все это подсказывало о примѣненіи къ мѣстнымъ органамъ административнаго управленія той же коллегіальной системы, на которой строились новые центральные органы. И дѣйствительно, реформы мѣстнаго управленія при ПЕТРѢ ВЕЛИКОМЪ идутъ въ такомъ духѣ. Устанавливается болѣе сложная іерархія общихъ органовъ управленія: государство дѣлится на губерніи, губерніи—на провинціи, провинціи—на уѣзды.

Во главѣ каждой губерніи становится Губернаторъ; во главѣ провинціи остается Воевода, подчиненный Губернатору.

Слѣдствіемъ всего вышензложеннаго было первое раздѣленіе въ 1708 году Русскаго Государства на восемь губерній, а именно: Московскую, Ингерманландскую, Кіевскую, Смоленскую, Архангелогородскую, Казанскую, Азовскую и Сибирскую (Полн. Собр. Зак., 18 Декабря 1708 года, ст. 2118). При чемъ Двинская область была переименована въ Архангелогородскую губернію съ главнымъ городомъ Архангельскомъ.

Архангелогородская губернія заключала тогда въ себѣ нынѣшнія губерніи: Архангельскую, Вологодскую, значительную часть Костромской и часть Олонецкой губерніи.

Въ 1719 году Архангелогородская губернія была раздѣлена на четыре провинціи: Двинскую, Устюгскую, Галицкую и Вологодскую.

Въ царствованіе ИМПЕРАТРИЦЫ ЕКАТЕРИНЫ II, по учрежденію 1775 г., основной административной единицей остается какъ и при ПЕТРѢ ВЕЛИКОМЪ губернія, съ тѣмъ однако существеннымъ различіемъ, что территорія Россіи, первоначально раздѣленная при ПЕТРѢ ВЕЛИКОМЪ на восемь губерній, теперь заключала въ себѣ уже вчетверо большее число ихъ, т. е. размѣръ административной единицы сильно уменьшенъ и она приблизилась къ объему прежней провинціи. Кромѣ того, губерніи были раздѣлены на уѣзды. Надъ губерніями образуются Намѣстничества или Генераль-Губернаторства. Каждое Генераль-Губернаторство или Намѣстничество состояло изъ двухъ или трехъ губерній и по размѣру приближалось къ Петровскимъ губерніямъ.

Намѣстникъ или Генераль-Губернаторъ даетъ общее направленіе дѣятельности мѣстныхъ органовъ управленія, на него возлагается наблюденіе за дѣятельностью этихъ органовъ. Дѣйствительное-же управленіе

каждою губерніею возлагается на Губернатора, рядомъ съ которымъ поставлено коллегіальное учрежденіе—Губернское Правленіе.

Съ учрежденіемъ Намѣстничествъ въ 1780 году, изъ провинцій Двинской, Устюгской и Вологодской—составилось Вологодское Намѣстничество, съ раздѣленіемъ его на три области: Архангельскую, Вологодскую и Великоустюжскую (П. С. З. 14973 ст.).

26 Марта 1784 года Архангельская область выдѣлена изъ послѣдняго, какъ самостоятельное Намѣстничество (П. С. З. 15968 ст.) съ главнымъ городомъ Архангельскомъ.

Указомъ 31 Декабря 1796 года Архангельское намѣстничество преобразовано въ губернію (П. С. З. 17702 ст.) и въ то же время Намѣстническое правленіе переименовано въ Губернское.

Образованный въ 1827 году ИМПЕРАТОРОМЪ НИКОЛАЕМЪ I Секретный Комитетъ, обсудивъ вопросъ объ устройствѣ мѣстнаго управленія, пришелъ къ выводу, что повсемѣстное существованіе Генераль-Губернаторовъ едва-ли можетъ принести истинную пользу, такъ какъ мѣстныя установленія теряютъ отъ этого свою силу. Результатомъ чего и явилось въ 1837 году упраздненіе должности Генераль-Губернаторовъ въ качествѣ постоянного и повсемѣстнаго института.

Нормальною высшею должностію въ Россійскихъ губерніяхъ—стала должность Губернатора.

Съ переименованіемъ Архангельскаго намѣстничества въ губернію, послѣдняя составила изъ восьми уѣздовъ: Архангельскаго, Кемскаго, Кольскаго, Мезенскаго, Онежскаго, Пинежскаго, Холмогорскаго и Шенкурскаго.

Въ 1854 году городъ Кола подвергся бомбардированію со стороны англійскаго флота и большая часть его была сожжена.

Вслѣдствіе чего административное управленіе краемъ было перенесено въ городъ Кемь, а въ 1858 году Кольскій уѣздъ присоединенъ къ Кемскому.

Въ 1883 году вновь открытъ Кольскій уѣздъ. Въ 1893 году изъ 2 стана Мезенскаго уѣзда образованъ Печорскій уѣздъ, съ административнымъ центромъ въ селѣ Устьцильмѣ.

Въ 1899 году Кольскій уѣздъ переименованъ въ Александровскій, съ уѣзднымъ городомъ Александровскомъ, а городъ Кола объявленъ безъуѣзднымъ.

Списокъ Двинскихъ Воеводъ *)

1584—1707 г.г..

1584. Петръ Афанасіевичъ Нащокинъ и Волоховъ.

1587. Князь Василій Андреевичъ Звенигородскій и князь Борисъ Ивановичъ Мезецкій.

1590. Князь Афанасій Ивановичъ Вяземскій.

1593. Иванъ Михайловичъ Ласкаревъ и князь Димитрій Михайловичъ Барятинскій.

1597. Любочаниновъ и князь Димитрій Федоровичъ Бѣльскій, а потомъ Иванъ Василіевичъ Милуковъ-Гусь и Афанасьевъ.

1600. Іосифъ Савеліевичъ Супоневъ.

1601. Родіонъ Василіевичъ Всеволодскій и Тимоѳей Матвѣевичъ Лазаревъ.

*) Примѣчаніе. Списокъ Двинскихъ воеводъ заимствованъ изъ справочной книги Архангельской губерніи 1852 г., стр. 193—196.

1606. Иванъ Никифоровичъ Чепчуговъ.
 1608. Иванъ Васи́левичъ Милуковъ-Гусь (вторично).
 1609. Князь Александръ Даниловичъ Ростовскій-Пріимковъ.
 1611. Князь Григорій Борисовичъ Долгорукій и князь Федоръ Андреевичъ Татевъ.
 1612. Князь Долгорукій.
 1613. Никита Михайловичъ Пушкинъ.
 1614. Князь Петръ Ивановичъ Пронскій и Моисей Федоровичъ Глѣбовъ.
 1618. Князь Андрей Васи́левичъ Хилковъ и Богданъ Борисовичъ Воейковъ.
 1621. Князь Димитрій Петровичъ Пожарскій-Лопата.
 1623. Никита Димитріевичъ Вельяминовъ.
 1626. Федоръ Васи́левичъ Волынскій.
 1630. Князь Васи́лій Петровичъ Ахамашуковъ-Черкасскій.
 1633. Григорій Андреевичъ Плещеевъ.
 1636. Стольникъ, князь Васи́лій Петровичъ Львовъ.
 1638. Борисъ Петровичъ Шереметевъ.
 1642. Стольникъ, князь Иванъ Никитовичъ Хованскій.
 1643. Князь Иванъ Ивановичъ Ромодановскій.
 1646. Князь Иванъ Ярославовичъ Черкасскій, Пля Козьмичъ Безобразовъ и ратный воевода, бояринъ, князь Юрій Петровичъ Буйновъ-Ростовскій.
 1648. Окольничій, князь Васи́лій Григоріевичъ Ромодановскій.
 1650. Окольничій, Федоръ Васи́левичъ Бутурлинъ.
 1652. Окольничій, Борисъ Ивановичъ Пушкинъ.
 1656. Стольникъ, князь Петръ Семеновичъ Прозоровскій.
 1659. Стольникъ, Иванъ Богдановичъ Милославскій.
 1663. Окольничій, князь Юсифъ Ивановичъ Щербатовъ.
 1665. Думный дворянинъ, Иванъ Ивановичъ Чаодаевъ.
 1671. Думный дворянинъ, Аѳанасій Ивановичъ Нестеровъ.
 1673. Бояринъ, князь Димитрій Алексѣевичъ Долгорукій и думный дворянинъ—Федоръ Полиевктовичъ Нарышкинъ.
 1676. Думный дворянинъ, Аѳанасій Ивановичъ Матиюшкинъ и бояринъ, князь Андрей Ивановичъ Хованскій.
 1678. Бояринъ, князь Петръ Ивановичъ Хованскій.
 1679. Думный дворянинъ, Богданъ Ивановичъ Ордынъ-Нащокинъ.
 1681. Бояринъ, князь Никита Семеновичъ Урусовъ.
 1683. Бояринъ, Никита Константиновичъ Стрѣшневъ.
 1685. Стольникъ, Кондратій Фомичъ Нарышкинъ.
 1688. Окольничій, Михаилъ Юріевичъ Татищевъ и сынъ его, столикъ—Даніиль Михайловичъ Татищевъ.
 1691. Ближній столикъ и ближній окольникій, Андрей Артамоновичъ Матвѣевъ.
 1693. Комнатный столикъ, Федоръ Матвѣевичъ Апраксинъ.
 1697. Бояринъ, князь Михаилъ Ивановичъ Лыковъ.
 1700. Бояринъ, князь Алексѣй Петровичъ Прозоровскій.
 1702. Стольникъ, Васи́лій Андреевичъ Ржевскій.
 1705. Ближній столикъ, князь Даніиль Григоріевичъ Черкасскій.

ГУБЕРНАТОРЫ. *)

1708—1780 г.г..

1) Ближній стольникъ, князь Петръ Алексѣевичъ Голицынъ съ 1708 по 22 февраля 1711 г.. Пожалованъ въ сенаторы.

Послѣ князя Голицына, управляли губерніею до 1725 г. Вице-губернаторы: а) Алексѣй Александровичъ Курбатовъ съ 1711 по 1714 и б) полковникъ Петръ Евфимовичъ Лодыженскій съ 1714 по 1725 годъ.

2) Генераль-маіоръ Иванъ Петровичъ Измайловъ съ 3 іюня 1725 г. по 19 сентября 1727 года. Перемѣщенъ въ Воронежъ.

3) Генераль-лейтенантъ Иванъ Михайловичъ Лихаревъ (перемѣщенъ изъ Воронежа) съ 19 сентября 1727 г. по 26 декабря 1728 года (умеръ въ Архангельскѣ).

Послѣ смерти Лихарева, управлялъ губерніею Оберъ-комендантъ, бригадиръ Ферморъ.

4) Генераль-лейтенантъ, князь Семень Федоровичъ Мецкерскій съ 31 марта 1729 г. по 24 февраля 1732 г.. Вызванъ въ Москву для присутствованія въ Сенатѣ.

5) Генераль-маіоръ Иванъ Максимовичъ Шуваловъ съ 24 февраля 1732 г. по 26 іюля 1732 г..

6) Генераль-маіоръ, князь Михайль Юріевичъ Щербатовъ съ 26 іюля 1732 г. по 22 іюля 1738 г.. (Умеръ въ Архангельскѣ).

Послѣ смерти князя Щербатова, управлялъ губерніею Оберъ-комендантъ, бригадиръ Лицкинъ.

7) Дѣйствительный статскій совѣтникъ, князь Алексѣй Андреевичъ Оболенскій съ 13 марта 1740 г. по 15 іюня 1743 г..

8) Дѣйствительный статскій совѣтникъ Алексѣй Михайловичъ Пушкинъ съ 15 іюня 1743 г. по 23 мая 1745 г.. Назначенъ посланникомъ въ Копенгагенъ (Данія).

9) Генераль-лейтенантъ Степанъ Алексѣевичъ Юрьевъ съ 23 мая 1745 г. по 3 іюля 1762 г.. (Умеръ въ Архангельскѣ). Послѣ смерти генерала Юрьева, управлялъ губерніею дѣйств. стат. сов. Григорій Филатовичъ Сухотинъ.

10) Генераль-маіоръ Егоръ Андреевичъ Головицынъ съ 6 мая 1763 г. по 14 марта 1780 года.

СПИСОКЪ

генераль-губернаторовъ, военныхъ губернаторовъ, гражданскихъ губернаторовъ и вице-губернаторовъ архангельской губерніи съ 1780 г. по 1 января 1906 г.

Генераль-Губернаторы, управлявшіе Архангельскою губерніею.

1780—1797 г.г.:

1) Дѣйствительный тайный совѣтникъ Алексѣй Петровичъ Мельгуновъ, съ 25 января 1780 г. по 26 марта 1784 г..

*) Примѣчаніе. Списокъ Губернаторовъ 1708—1780 г.г. позаимствованъ изъ Справочной книги Архангельской губерніи 1852 года, стр. 196.

2) Генераль-поручикъ Тимоѳей Ивановичъ Тутолминъ, съ 26 марта 1784 г. по 18 июня 1793 г..

3) Генераль-поручикъ Петръ Петровичъ Коновницынъ, съ 2 сентября 1793 г. по 22 февраля 1796 г..

4) Генераль-поручикъ Иванъ Романовичъ Ливень, съ 13 марта 1796 г. по 12 декабря 1796 г..

ВОЕННЫЕ ГУБЕРНАТОРЫ

1797—1807 г.г.:

1) Генераль-лейтенантъ Иванъ Романовичъ Ливень, съ 7 января 1797 г. по 6 апрѣля 1798 г.,

2) Генераль-лейтенантъ Борисъ Борисовичъ Леццано, съ 6 апрѣля 1798 г. по 22 сентября 1798 г..

3) Генераль-лейтенантъ, князь Димитрій Ивановичъ Лобановъ-Ростовскій, съ 22 сентября 1798 г. по 22 декабря 1798 г..

4) Генераль-отъ-инфантеріи, князь Михайль Михайловичъ Волконскій 4, съ 28 декабря 1798 г. по 23 ноября 1799 г..

5) Генераль-лейтенантъ, графъ Карль Андреевичъ Ливень 3, съ 23 ноября 1799 г. по 7 ноябрю 1801 г..

6) Генераль-лейтенантъ Сергѣй Андреевичъ Беклешевъ, съ 2 января 1802 г. по 20 января 1803 г.. Перемѣщенъ Николаевскимъ Военнымъ Губернаторомъ.

7) Генераль-лейтенантъ* Юганъ Христіанов. (Иванъ Ивановичъ) Ферстеръ, съ 20 января 1803 г. по 7 июня 1807 г..

Военные Губернаторы и Главные Командиры Архангельскаго Порта.

1807—1820 г.г.:

1) Адмиралъ Мартинъ Петровичъ фонъ-Дезинъ 2, съ 16 июля 1807 г. по 19 апрѣля 1811 г..

2) Адмиралъ Алексѣй Григорьевичъ Спиридовъ, съ 19 апрѣля 1811 г. по 13 ноября 1813 г..

3) Контръ-адмиралъ Алексѣй Федотовичъ Клокачевъ, съ 13 ноября 1813 г. по 17 марта 1820 г.. Назначенъ Архангельскимъ Генераль-Губернаторомъ.

Генераль-Губернаторы и Главные Командиры Архангельскаго Порта.

1820—1830 г.г.:

1) Вице-адмиралъ Алексѣй Федотовичъ Клокачевъ, съ 17 марта 1820 г. по 2 января 1823 г..

2) Генераль-маіоръ Степанъ Ивановичъ Миницкій, съ 2 мая 1823 г. по 18 апрѣля 1830 г..

Военные Губернаторы и Главные Командиры Архангельскаго Порта.

1830—1857 г.г.:

1) Адмиралъ Романъ Романовичъ Галль, съ 21 апрѣля 1830 г. по 22 апрѣля 1836 г..

2) Контръ-адмиралъ Іосифъ Ивановичъ Сулима, съ 22 апрѣля 1836 г. по 20 апрѣля 1842 г.. Назначенъ Членомъ Адмиралтействъ Совѣта.

3) Контръ-адмиралъ, маркизъ Александръ Ивановичъ де-Траверсе 1, съ 20 апрѣля 1842 г. по 18 февраля 1850 г..

4) Вице-адмиралъ Романъ Платоновичъ Бойль, съ 22 марта 1850 г. по 3 декабря 1854 г..

5) Вице-адмиралъ Степанъ Петровичъ Хрущовъ, съ 24 декабря 1855 г. по 15 ноября 1857 г.. Сдавъ исправленіе должности Архангельскому Коменданту генераль-маіору Соловьеву, отправился въ С.-Петербургъ и оттуда не возвращался, такъ какъ, по Высочайшему повелѣнію 2 августа 1857 г., объявленному въ указѣ Правительствующаго Сената отъ 13 августа того-же года за № 39435, Архангельская губернія изъята изъ завѣдыванія Военнаго Губернатора и управленіе ею установлено на основаніи Общ. Губерн. Учрежд..

ГРАЖДАНСКІЕ ГУБЕРНАТОРЫ.

1780—1906 г.г. :

1) Генераль-маіоръ Григорій Димитріевичъ Макаровъ, съ 19 марта 1780 г. по 24 марта 1784 г..

2) Генераль-поручикъ Иванъ Романовичъ Ливень, съ 24 марта 1784 г. по 13 марта 1796 г..

3) Дѣйствительный статскій совѣтникъ, бригадиръ Иванъ Ильичъ Гревенсъ, съ 13 марта 1796 г. по 28 августа 1797 г.. Перемѣщенъ С.-Петербургскимъ Губернаторомъ.

4) Дѣйств. стат. сов. Димитрій Федоровичъ Глинка, съ 31 августа 1797 г. по 31 декабря 1797 г..

5) Статскій совѣтникъ Николай Исаевичъ Ахвердовъ, съ 31 декабря 1797 г. по 1 сентября 1798 г..

6) Дѣйств. стат. сов. Назарій Степановичъ Муравьевъ, съ 5 сентября 1798 г. по 23 февраля 1799 г..

7) Дѣйств. стат. сов. Иванъ Федоровичъ Мезенцовъ, съ 23 февраля 1799 г. по 25 іюня 1802 г..

8) Дѣйств. стат. сов. Алексѣй Матвѣевичъ Окуловъ, съ 25 іюня 1802 г. по 13 декабря 1802 г..

9) Дѣйств. стат. сов. Петръ Федоровичъ Мартьяновъ (Вице-Губернаторъ), управлялъ губерніею съ 13 декабря 1802 г. по 18 августа 1803 г..

10) Дѣйств. стат. сов. Александръ Матвѣевичъ Веревкинъ, съ 18 августа 1803 г. по 19 іюля 1804 г..

11) Дѣйств. стат. сов. Петръ Федоровичъ Мартьяновъ (Вице-Губернаторъ), управлялъ губерніею съ 19 іюля 1804 г. по 19 мая 1805 г..

12) Дѣйств. стат. сов., баронъ Казимиръ Ивановичъ Ашъ, съ 19 мая 1805 г. по 16 февраля 1807 г.. Перемѣщенъ Смоленскимъ Губернаторомъ.

13) Дѣйств. стат. сов. Андрей Яковлевичъ Перфильевъ, съ 19 февраля 1807 г. по 29 іюня 1823 г..

14) Стат. сов. Николай Сергѣевичъ Тухачевскій, съ 19 декабря 1823 г. по 28 марта 1824 г.. Перемѣщенъ Тульскимъ Губернаторомъ.

15) Дѣйств. стат. сов. Яковъ Федоровичъ Ганскау, съ 28 марта 1824 г. по 9 ноября 1827 г.. Перемѣщенъ Костромскимъ Губернаторомъ.

16) Дѣйств. стат. сов. Иванъ Яковлевичъ Бухаринъ, съ 9 ноября 1827 г. по 22 марта 1829 г..

- 17) Дѣйств. стат. сов. Владиміръ Сергѣевичъ Филимоновъ, съ 22 марта 1829 г. по 25 октября 1831 г..
- 18) Дѣйств. стат. сов. Илья Ивановичъ Огаревъ, съ 29 декабря 1831 г. по 15 апрѣля 1837 г.. Перемѣщенъ Пермскимъ Губернаторомъ.
- 19) Дѣйств. стат. сов. Викторъ Яковлевичъ Рославцевъ, съ 13 мая 1837 г. по 6 іюля 1837 г..
- 20) Дѣйств. стат. сов. Николай Ивановичъ Хмѣльницкій, съ 6 іюля 1837 г. по 6 ноября 1837 г..
- 21) Дѣйств. стат. сов. Александръ Николаевичъ Муравьевъ, съ 6 ноября 1837 г. по 7 іюня 1839 г..
- 22) Дѣйств. стат. сов. Платонъ Викторовичъ Степановъ, съ 7 іюня 1839 г. по 9 декабря 1842 г..
- 23) Колл. сов. Михаилъ Федоровичъ Ножинъ (Вице-Губернаторъ), управлялъ губерніею съ 25 декабря 1842 г. по 6 декабря 1843 г..
- 24) Дѣйств. стат. сов. Викентій Францевичъ Фрибесъ, съ 6 декабря 1843 г. по 3 марта 1856 г..
- 25) Дѣйств. стат. сов. Владиміръ Филиповичъ Пфеллеръ, съ 3 марта 1856 г. по 23 ноября 1856 г.. Перемѣщенъ Подольскимъ Губернаторомъ.
- 26) Дѣйств. стат. сов. Николай Ивановичъ Арандаренко, съ 30 ноябля 1856 г. по 17 апрѣля 1863 г.. Назначенъ Членомъ Совѣта Министра Внутреннихъ Дѣлъ.
- 27) Дѣйств. стат. сов. Николай Мартиновичъ Гартингъ, съ 17 апрѣля 1863 г. по 1 января 1866 г.. Перемѣщенъ Тамбовскимъ Губернаторомъ.
- 28) Камергеръ Высочайшаго Двора, дѣйств. стат. сов. Алексѣй Гавриловичъ Казначеевъ, съ 1 января 1866 г. по 29 іюля 1866 г.. Перемѣщенъ Ковенскимъ Губернаторомъ.
- 29) Дѣйств. стат. сов., князь Сергѣй Павловичъ Гагаринъ, съ 5 августа 1866 г. по 23 мая 1869 г.. Перемѣщенъ Саратовскимъ Губернаторомъ.
- 30) Дѣйств. стат. сов. Николай Александровичъ Качаловъ, съ 24 мая 1869 г. по 16 октября 1870 г.. Назначенъ Директоромъ Департамента Таможенныхъ Сборовъ.
- 31) Дѣйств. стат. сов. Николай Павловичъ Игнатъевъ, съ 12 іюня 1871 г. по 16 мая 1880 г..
- 32) Дѣйств. стат. сов. Модестъ Маврикіевичъ Коніаръ, съ 16 мая 1880 г. по 16 августа 1881 г.. Перемѣщенъ Бессарабскимъ Губернаторомъ.
- 33) Генераль-маіоръ Николай Михайловичъ Барановъ, съ 16 Августа 1881 г. по 27 Августа 1882 г.. Перемѣщенъ Нижегородскимъ Губернаторомъ.
- 34) Камергеръ Высочайшаго Двора, дѣйств. стат. сов. Петръ Александровичъ Полторацкій, съ 3 сентября 1882 г. по 22 іюля 1883 г.. Перемѣщенъ Уфимскимъ Губернаторомъ.
- 35) Дѣйств. стат. сов. Николай Павловичъ Щепкинъ, съ 22 іюля 1883 г. по 20 августа 1883 г..
- 36) Дѣйств. стат. сов. Константинъ Ивановичъ Пашенко, съ 20 августа 1883 г. по 19 декабря 1885 г.. Перемѣщенъ Курляндскимъ Губернаторомъ.
- 37) Камеръ-юнкеръ Высочайшаго Двора, дѣйств. стат. сов., князь, Николай Димитріевичъ Голицынъ, съ 19 декабря 1885 г. по 3 іюня 1893 г.. Перемѣщенъ Калужскимъ Губернаторомъ.

38) Камергеръ Высочайшаго Двора, дѣйств. стат. сов. Александръ Платоновичъ Энгельгардтъ, съ 3 іюня 1893 г. по 10 августа 1901 г.. Перемѣщенъ Саратовскимъ Губернаторомъ.

39) Контръ-адмиралъ Николай Александровичъ Римскій-Корсаковъ, съ 17 декабря 1901 г. по 26 апрѣля 1904 г.. Назначенъ Начальникомъ Николаевской Морской Академіи и Директоромъ Морского Кадетскаго Корпуса.

40) Въ должности Гофмейстера Высочайшаго Двора, дѣйствительный статскій совѣтникъ Николай Георгіевичъ фонъ-Бюптингъ, съ 10 мая 1904 г. по 8 ноябрю 1905 г.. Перемѣщенъ Эстляндскимъ Губернаторомъ.

41) Дѣйствительный статскій совѣтникъ Николай Николаевичъ Качаловъ, съ 8 ноября 1905 г. по настоящее время.

Вице-Губернаторы, завѣдывавшіе Казенными Палатами, согласно Высочайше утвержденному 31 декабря 1796 года штату.

1784—1838 г.г.:

1) Колл. сов. Сергѣй Петровичъ Окуневъ, съ 1784 г. по 12 августа 1791 г..

2) Колл. сов. Карачинскій, съ 22 сентября 1792 г. по 6 іюля 1794 г.. Перемѣщенъ въ Вятское Намѣстничество.

3) Дѣйств. стат. сов. Иванъ Андреевичъ Молчановъ, съ 8 іюля 1794 г. по 29 января 1797 г.. Назначенъ Псковскимъ Губернаторомъ.

4) Колл. сов. Григорій Мартиновичъ Бибииковъ, съ 30 января 1797 г. по 3 августа 1798 г.. Назначенъ Начальникомъ надъ Петергофскимъ Дворцомъ.

5) Стат. сов. Николай Ивановичъ Тутолминъ, съ 19 сентября 1798 г. по 28 августа 1802 г..

6) Дѣйств. стат. сов. Петръ Федоровичъ Мартыановъ, съ 29 августа 1802 г. по 23 января 1818 г.. Назначенъ Начальникомъ Архангельскаго Таможеннаго Округа.

7) Коллеж. сов. Фанъ-Деръ-Флитъ, съ 23 января 1818 г. по 16 іюля 1821 г.. Перемѣщенъ Костромскимъ Вице-Губернаторомъ.

8) Стат. сов. Николай Сергѣевичъ Тухачевскій, съ 9 сентября 1821 г. по 19 декабря 1823 г.. Назначенъ Архангельскимъ Губернаторомъ.

9) Колл. сов. Ковалевскій, съ 26 декабря 1823 г. по 26 августа 1826 г..

10) Колл. сов. Раневъ, съ 26 августа 1826 г. по 16 сентября 1826 г..

11) Колл. сов. Комаровъ, съ 16 сентября 1826 г. по 3 марта 1828 г..

12) Стат. сов. Измайловъ, съ 31 марта 1828 г. по 22 марта 1829 г..

13) Над. сов. Чуфаровъ, съ 22 марта 1829 г. по 17 іюня 1832 г..

14) Стат. сов. Евсевьевъ, съ 17 іюня 1832 г. по 29 іюня 1835 г..

15) Дѣств. стат. сов. Юрневъ, съ 26 іюля 1835 г. по 8 Ноября 1835 г..

16) Стат. сов. Тукалевскій, съ 8 ноябрю 1835 г. по 1 января 1838 г..

Вице-Губернаторы, состоявшіе при Губернскомъ Правленіи, согласно Высочайше утвержденныхъ штатовъ 3 іюня 1837 года.

1838—1906 г.г.:

1) Колл. сов. Михаилъ Павловичъ Соболевскій, съ 27 марта 1838 г. по 10 августа 1839 г..

2) Колл. сов. Михаилъ Федоровичъ Ножинъ, съ 10 августа 1839 г. по 24 апрѣля 1845 г..

3) Надвор. сов. Александръ Яковлевичъ Софроповъ, съ 24 апрѣля 1845 г. по 19 марта 1847 г..

4) Надвор. сов. Николай Александровичъ Скалонъ, съ 19 марта 1847 г. по 3 октября 1849 г.. Перемѣщенъ Черниговскимъ Вице-Губернаторомъ.

5) Колл. сов. Гавріилъ Макаровичъ Никифоровъ, съ 3 октября 1849 г. по 14 октября 1853 г.. Перемѣщенъ Тульскимъ Вице-Губернаторомъ.

6) Дѣйств. стат. сов. Станиславъ Михайловичъ Барановичъ, съ 14 октября 1853 г. по 15 декабря 1853 г..

7) Стат. сов. Алексѣй Василіевичъ Коноплевъ, съ 15 декабря 1853 г. по 1 февраля 1856 г..

8) Колл. сов. Эдуардъ Василіевичъ Лерхе, съ 1 февраля 1856 г. по 15 февраля 1857 г.. Перемѣщенъ Новгородскимъ Вице-Губернаторомъ.

9) Стат. сов. Іосифъ Ивановичъ Гренбергъ, съ 15 февраля 1857 г. по 6 августа 1861 г..

10) Дѣйств. стат. сов. Михаилъ Федоровичъ Страховскій, съ 6 августа 1861 г. по 5 декабря 1869 г..

11) Колл. сов. Николай Павловичъ Игнатъевъ, съ 5 декабря 1869 г. по 12 іюня 1871 г.. Назначенъ Архангельскимъ Губернаторомъ.

12) Стат. сов. Александръ Іосифовичъ Подвысоцкій, съ 20 августа 1871 г. по 5 сентября 1879 г.. Назначенъ Управляющимъ Архангельскою Конторою Государственнаго Банка.

13) Въ званіи Камеръ-Юнкера Высочайшаго Двора, колл. сов. князь Николай Димитріевичъ Голицынъ, съ 30 ноября 1879 г. по 14 іюня 1884 г.. Назначенъ Вице-Директоромъ Хозяйственнаго Департамента Министерства Внутреннихъ Дѣлъ.

14) Колл. сов. Родіонъ Василіевичъ Депперадовичъ, съ 5 іюля 1884 г. по 30 апрѣля 1887 г.. Перемѣщенъ Витебскимъ Вице-Губернаторомъ.

15) Дѣйств. стат. сов. Александръ Степановичъ Заботкинъ, съ 9 іюня 1887 г. по 21 августа 1892 г..

16) Дѣйств. стат. сов. Георгій Георгіевичъ Извъковъ, съ 15 сентября 1892 г. по 8 февраля 1897 г.. Перемѣщенъ Костромскимъ Вице-Губернаторомъ.

17) Стат. сов. Димитрій Николаевичъ Островскій, съ 21 февраля 1897 г. по 27 марта 1898 г.. Перемѣщенъ на службу по вѣдомству Министерства Иностранныхъ Дѣлъ..

18) Въ д. Церемоніймейстера Высочайшаго Двора, колл. ас., князь Сергѣй Димитріевичъ Горчаковъ, съ 15 іюля 1898 г. по 11 декабря 1900 г.. Перемѣщенъ Олонецкимъ Вице-Губернаторомъ.

19) Стат. сов. Владиміръ Федоровичъ фонъ-деръ-Лауницъ, съ 29 января 1901 г. по 28 августа 1902 г.. Назначень и. д. Тамбовскаго Губернатора.

20) Статскій совѣтникъ Анатолій Павловичъ фонъ-Лиліенфельдтъ-Тоаль, съ 7 октября 1902 г. по 13 августа 1905 г..

21) Статскій совѣтникъ Степанъ Степановичъ Хрипуновъ, съ 13 августа 1905 г. по настоящее время. Ранѣе былъ Чиновникомъ особыхъ порученій V класса при Министрѣ Внутреннихъ Дѣлъ.

Владиміръ Бородинъ.

ОБЩІЙ СТАТИСТИЧЕСКІЙ ОБЗОРЪ АРХАНГЕЛЬСКОЙ ГУБ.

Состав. Секретаремъ Архангельскаго Губернскаго Статистическаго Комитета Н. А. Голубцовымъ.

Положеніе и пространство.

Архангельская губернія граничитъ: на сѣверѣ—съ Бѣлымъ моремъ и Ледовитымъ океаномъ, на востокѣ—съ Тобольской губерніей, на югѣ—съ Вологодской и Олонецкой губерніями и на Западѣ—съ Финляндіей и Норвегіей. Площадь губерніи, вмѣстѣ съ островами Новой Землей, Вайгачемъ и Колгуевымъ, исчисляется въ 742.759 кв. верстъ или 77.296.948 десят.. Кромѣ того значительныхъ внутреннихъ водъ насчитывается 14.051 кв. вер.. Наибольшая длина губерніи по прямой линіи отъ запада къ востоку около 1500 верстъ, а по береговой—8000 верстъ. Изъ общей площади на отдѣльные уѣзды приходится квадр. верстъ: Архангельскій—26.775,7, Александровскій—130.210, Кемскій—35.675,0, Мезенскій—94.110,0, Онежскій—25.116,2, Печорскій—съ Новой Землей и др. островами—352.771,8, Пинежскій—41.815,9, Холмогорскій—14.505,5, Шенкурскій—21.779,1.

К л и м а т ъ.

Зима въ западной части губерніи теплѣе, чѣмъ въ восточной и южной. Наименьшая средняя температура для Колы—11,2°, для Кеми—11,3°; Устьцыльмы-же—19,2°, Мезени—15,2°, Шенкурска—14,6°.

Абсолютный минимумъ для западной части (Колы)—39,4°—2 января, для восточной (Устьцыльмы)—43,8°—21 марта. Лѣто бываетъ наименѣе теплымъ въ западной части—Колѣ 12,7° (для іюля), Кеми 14,6°. Наиболѣе теплымъ лѣто бываетъ на югѣ губерніи—Шенкурскѣ 18,2° (средняя для іюля). Самымъ холоднымъ мѣсяцемъ является январь (для Кеми—февраль), а самымъ теплымъ—іюль.

По количеству осадков выдается Шенкурскъ—455,7 м.м., особенно въ лѣтніе мѣсяцы. Меньшее количество осадковъ наблюдается въ Архангельскѣ—362,5 м.м., а самое меньшее—въ Лапландіи и Печорскомъ уѣздѣ—около 200 м.м.. Въ среднемъ по губерніи выпадаетъ осадковъ около 300 м.м. въ годъ. Наибольшая сумма осадковъ приходится на лѣтніе мѣсяцы и особенно на июль и августъ.

Въ видахъ изученія климата въ Архангельской губерніи, устроено отъ Николаевской Главной Физической Обсерваторіи 28 метеорологическихъ станцій 2 разряда и 13—третьяго разряда.

Н а с е л е н і е.

Жителей въ губерніи къ 1905 году насчитывалось 420.347 человекъ, изъ нихъ 205.843 мужчинъ и 214.504 женщинъ. Въ городахъ проживало 40.300 чел. (21.641 м. и 18.659 ж.) или 9,6%; въ посадахъ—4.507 (2.093 м. 2.414 ж.) или 1,1%; въ уѣздахъ 375.540 (182.109 м. 193.431 ж.) или 89,3%. Плотность населенія въ губерніи около 0,6 душъ на квад. версту. По густотѣ населенія, первое мѣсто занимаетъ Шенкурскій уѣздъ (4,3 жителей на квад. версту), послѣднее—Александровскій уѣздъ (0,07 жителей на кв. версту). Всѣхъ населенныхъ пунктовъ насчитывается 3.330, изъ нихъ 16 имѣютъ каждое болѣе 1.000 жителей, 54—отъ 501 до 1.000 жителей, 868—отъ 101 до 500, остальные 2.392 пункта имѣютъ каждое не болѣе ста жителей.

По Перениси 1897 года, на 1.000 жителей об. пола приходится: русскихъ 850 человекъ, зырянъ—67, кореловъ 56, самоѣдовъ 11, лопарей 5, финновъ—4, поляковъ 1, нѣмцевъ 1, прочихъ народностей—5. Зыряне живутъ преимущественно въ Печорскомъ уѣздѣ (94,4% всего числа зырянъ), корелы въ Кемскомъ уѣздѣ (98,5%), самоѣды въ Печорскомъ (71,4%) и Мезенскомъ (27,4%) уѣздахъ, лопари исключительно въ Александровскомъ уѣздѣ, финны въ Александровскомъ (85,7%) и Кемскомъ (12,6%) уѣздахъ.

По вѣроисповѣданію населеніе распредѣляется: старообрядцевъ (главнымъ образомъ Филипповскаго и Аароновскаго толковъ)—6.227 чел. (2.173 м. и 4.054 ж.), католиковъ 629 чел. (507 м. и 122 ж.), лютеранъ 2.318 ч. (1.219 м. и 1.099 ж.), іудеевъ 267 ч. (137 м. и 130 ж.), магометанъ 165 человекъ (100 м. и 65 ж.).

Въ 1904 году въ губерніи родилось 16.712 человекъ (8.413 м. и 8.299 ж.), умерло 9.960 чел. (5.234 м. и 4.726 ж.), приростъ 6.752 (3.179 м. и 3.573 ж.), браковъ заключено 2.899. На 1.000 жителей губерніи приходится: родившихся 39,8, умершихъ 23,7, браковъ 6,9, прироста 16,1. На сто брачныхъ рожденій насчитывается 4,2 внѣбрачныхъ; на сто умершихъ приходится 16,9 родившихся.

По свѣдѣніямъ Казенной Палаты, въ 1904 году перечислено изъ Архангельской губерніи въ другія губерніи 31 человекъ, изъ другихъ губерній въ Архангельскую 7 человекъ. Зачислено въ колонисты Мурманскаго берега 36 человекъ (изъ нихъ 12 изъ Вологодской губерніи, 9 изъ Улеборгской губерніи, остальные изъ крестьянъ Архангельской губерніи).

З а н я т і я н а с е л е н і я.

По Перениси 1897 года, на 1000 лицъ, имѣющихъ самостоятельныя занятія, получали средства къ жизни: отъ государственной, общественной, сословной

и военной службы, богослуженія, юридической дѣятельности, учебной и врачебной службы 60 человекъ, отъ частной службы, службы въ прислугахъ, поденщикахъ—73 ч., отъ добывающей промышленности—590 ч., въ томъ числѣ отъ земледѣлія—485 ч., обрабатывающей промышленности—104 ч., торговли 22 ч., прочихъ занятій—151 человекъ.

Землевладѣніе.

Въ числѣ земель, облагаемыхъ сборами числится по губерніи: казенныхъ $933\frac{3}{4}$ и лѣса $31.082.322\frac{1}{4}$ десят., удѣльной— $14.004\frac{1}{2}$ и лѣса $1.349.721\frac{1}{2}$ дес., городской— $6.837\frac{1}{2}$ дес. и лѣса 26 476 дес., посадской— $2.348\frac{3}{4}$ дес. и лѣса $4.439\frac{1}{2}$ дес., полныхъ собственниковъ 3.622 дес., крестьянскихъ: надѣльных— $311.463\frac{1}{4}$ дес. и лѣса $23.065\frac{3}{4}$ дес., расчистокъ— $60.521\frac{1}{4}$ десятинъ.

Земледѣліе.

Хлѣбопашество имѣетъ наибольшее значеніе въ уѣздахъ Шенкурскомъ и Холмогорскомъ и южной части Пинежскаго и Онежскаго уѣздовъ. Здѣсь хлѣбопашество составляетъ основу экономическаго благосостоянія жителей. Въ сѣверной и восточной частяхъ Мезенскаго, Печорскаго и Кемскаго уѣздовъ и въ Александровскомъ уѣздѣ хлѣбопашество, по суровости климата и почвеннымъ условіямъ, почти невозможно. Въ остальной части губерніи хлѣбопашество является подспорьемъ къ промысламъ, которыми живетъ населеніе этихъ мѣстностей губерніи.

Общее количество пахотныхъ земель по губерніи исчисляется въ 91.266 десят. Количество крестьянскихъ пахотныхъ земель опредѣляется приблизительно въ 74.518 десят., изъ которыхъ 32.229 десят. находится въ Шенкурскомъ уѣздѣ и 10.032 десят.—въ Холмогорскомъ. На одну ревизскую душу въ губерніи въ среднемъ приходится только 0,7 десят. пахотной земли.

Изъ хлѣбовъ въ губерніи сѣютъ главнымъ образомъ ячмень, затѣмъ рожь и овесъ. Въ небольшомъ количествѣ сѣютъ пшеницу и горохъ. Въ значительныхъ размѣрахъ разводятъ картофель. Рожь сѣется преимущественно въ Шенкурскомъ и Холмогорскомъ уѣздахъ, овесъ главнымъ образомъ въ Шенкурскомъ уѣздѣ, пшеница въ Шенкурскомъ уѣздѣ, горохъ въ Шенкурскомъ и отчасти въ Онежскомъ уѣздахъ. Изъ промышленныхъ растений сѣютъ ленъ и коноплю.

Къ посѣву яровыхъ приступаютъ между 20 апрѣля и 1 мая. Оканчиваютъ посѣвы 20—24 мая, а поздніе посѣвы даже 25 іюня. Осимую рожь сѣютъ въ іюль и началѣ августа. Хлѣбъ созрѣваетъ сравнительно быстро, скорѣе всего въ Шенкурскомъ уѣздѣ и наиболѣе медленно въ Печорскомъ и Кемскомъ уѣздахъ. Жатва обыкновенно начинается въ началѣ августа или даже въ концѣ іюля.

Посѣвы хлѣба нерѣдко страдаютъ отъ раннихъ заморозковъ, особенно въ мѣстахъ, прилегающихъ къ холоднымъ болотамъ или имѣющимъ наклонъ къ сѣверу. Отъ заморозковъ чаще всего страдаютъ уѣзды Печорскій и Мезенскій. Заморозки обыкновенно бываютъ въ іюль и началѣ августа.

Нормальнымъ урожаемъ по губерніи считается: для ржи—самъ 4, ячменя—самъ $3\frac{1}{2}$, овса—самъ $3\frac{1}{2}$.

Урожай хлѣбовъ въ 1904 году, вслѣдствіе неблагопріятной погоды, былъ неудовлетворителенъ, особенно въ уѣздахъ Шенкурскомъ, Холмогорскомъ и Онежскомъ.

Всего собрано по губерніи: ржи 44.801 четверть (урожай самъ $2\frac{1}{2}$) ячменя 235.100 четв. (урожай $3\frac{1}{8}$), овса—36.851 четв. (урожай 3), гороха—594 четв. (урожай 3). Льна было собрано: сѣмени 8.439 пудовъ и волокна 8.180 пуд., конопли: сѣмени 10.128 пуд. и волокна 6.893 пуд.

Площадь посѣвовъ занимала: ржи—16.818 десятинъ, ячменя—32.283 дес., овса—5.235 дес., картофеля—2.613 дес., гороху—158 дес., пшеницы—221 дес., всего 57.328 десятинъ.

Площадь посѣва льна занимала 447 дес. (изъ нихъ 307 въ Шенкурскомъ уѣздѣ), конопли—345 дес. (изъ нихъ 157 въ Шенкурскомъ и 106 въ Пинежскомъ уѣздахъ).

Площадь луговъ въ губерніи опредѣляется въ 186.100 дес. Крестьянскихъ общественныхъ луговъ насчитывается 165.283 дес.; изъ нихъ заливныхъ 104.017 дес., суходольныхъ 27.525 дес., мокрыхъ 15.948 дес., лѣсныхъ 17.793 дес. Лучшіе луга лежатъ по р. С.-Двинѣ, затѣмъ по рѣкамъ: Мезени, Печорѣ, Пинегѣ и отчасти Онегѣ.

Благодаря увеличивающемуся населенію, большинство волостей чувствуетъ недостатокъ въ покосахъ, восполняемый отчасти расчистками въ казенныхъ лѣсахъ.

На десятину пахотной крестьянской земли въ среднемъ приходится 2,2 дес. покосовъ (крестьянскихъ).

Правильнаго луговодства въ губерніи не существуетъ; травосѣяніе не вышло пока изъ предѣловъ опытовъ.

Въ 1904 году урожай травъ былъ хорошій. Всего по губерніи собрано сѣна 15.009.250 пудовъ.

С К О Т О В О Д С Т В О .

Въ состояніи скотоводства въ губерніи замѣчается застой и мѣстами даже упадокъ. По отношенію къ числу населенія, количество скота въ нѣкоторыхъ мѣстахъ сокращается. Упадокъ скотоводства объясняется: неумѣлостью и часто небрежностью населенія въ веденіи этого дѣла, въ отсутствіи наглядныхъ примѣровъ (въ видѣ заводовъ, фермъ, рациональныхъ хозяйствъ) и въ затрудненіяхъ увеличивать сѣнокосы.

Славившіяся въ прежнее время породы „Холмогорскихъ“ коровъ и „Пинево-Мезенскихъ“ лошадей постепенно исчезаютъ.

Вырожденіе этихъ породъ происходитъ отъ дурнаго питанія телятъ и жеребятъ, содержанія скота въ грязныхъ, душныхъ, а нерѣдко и холодныхъ помѣщеніяхъ, отъ ранней случки и отъ угона лучшихъ экземпляровъ животныхъ съ промышленною цѣлью въ Петербургъ и внутреннія губерніи.

Для поддержанія мѣстныхъ породъ скота выписываются породистые производители и устраиваются въ гор. Пинегѣ (а въ 1905 году и въ г. Холмогорахъ) выставки скота, причемъ за лучшіе экземпляры животныхъ выдаются

изъ Государственнаго Коннозаводства небольшія преміи. Всего скота по губерніи въ 1905 году числилось: рогатаго 111.909 головъ, лошадей 59.303, овецъ—129.062.

О л е н е в о д с т в о .

Оленеводство является весьма существенной отраслью промышленности въ уѣздахъ: Печорскомъ, Мезенскомъ и Александровскомъ, богатыхъ пастбищами для оленей.

Оленеводствомъ занимаются не только кочевые инородцы—самоѣды и лопари, но и осѣдлое населеніе—зыряне и русскіе.

Въ тундрѣ олень служитъ единственной тяговой силой и доставляетъ кочевнику все необходимое для его существованія: пищу, одежду, жилье и проч., а весь излишекъ продуктовъ оленеводства кромѣ того составляетъ предметъ значительной торговли.

Олени размножаются очень быстро. Самка, начиная съ 3 лѣтъ, даетъ ежегодный приплодъ, рождая обыкновенно по одному дѣтенышу; способность оплодотворенія сохраняется около 15 лѣтъ. Телятъ рождаютъ почти всѣ самки находящіяся въ стадѣ и увеличеніе стада идетъ весьма быстро, тѣмъ болѣе, что большинство оленей въ стадѣ обыкновенно состоитъ изъ самокъ.

Олень, смотря по возрасту, носитъ названія: до 6 мѣсяцевъ—пыжикъ, полугодовой—неблюй, годовалый самецъ—лоншакъ и самка—сырица, отелившаяся самка называется важенкой.

Олени не выносятъ тепла и потому стада ихъ каждый годъ перегоняются на лѣто къ сѣверу, ближе къ морю, гдѣ прохладнѣе, а зимой спускаются къ югу въ лѣса, для защиты отъ снѣжныхъ бурановъ, господствующихъ въ это время въ открытыхъ тундрахъ.

Точная регистрація количества оленей крайне затруднительна, такъ какъ кочевые инородцы не каждый годъ появляются въ мѣстахъ, гдѣ они приписаны, а крупные оленеводы—не всегда знаютъ о дѣйствительной численности своихъ стадъ.

Наибольшая часть оленей приходится на Печорскій уѣздъ, гдѣ оленеводство находится главнымъ образомъ въ рукахъ зырянъ, владѣющихъ стадами отъ 1.000 до 5.000 и болѣе головъ.

Развитіе оленеводства тормозится періодическими падежами оленей отъ повальныхъ болѣзней—ящура и сибирской язвы. Эпизоотіи уносятъ оленей десятками тысячъ. Губительность эпизоотій въ тундрахъ объясняется тѣмъ, что, при постоянныхъ кочевкахъ, нѣтъ возможности слѣдить за появленіемъ болѣзни и за соблюденіемъ санитарныхъ правилъ, не говоря уже о леченіи заболѣвшихъ животныхъ.

Громадные убытки отъ падежа оленей побудили Правительство принять мѣры къ изученію характера заболѣваній оленей и производству опытовъ съ сибироязвенными прививками.

Самые цѣнные продукты получаемые отъ убоя оленей—это шкура и мясо, затѣмъ шерсть, сало и рога.

Оленьи шкуры частью идутъ на изготовленіе одежды и разныхъ издѣлій, необходимыхъ въ домашнемъ быту мѣстныхъ жителей, частью на мѣстѣ или

ца ближайшихъ ярмаркахъ сбываются скупщикамъ, которые отправляютъ сырье въ Москву и Нижній Новгородъ, но главнымъ образомъ изъ нихъ на мѣсть выдѣлывается замша.

Мясо оленей (оленьи задки, копченые языки) сбывается преимущественно въ Петербургѣ. Остальные продукты оленеводства идутъ главнымъ образомъ въ Москву и Нижній-Новгородъ. Лучшій сортъ замши получается изъ телячьихъ оленьихъ шкуръ, а главное мѣсто сбыта замши—Москва.

Въ 1904 году всѣхъ оленей въ губерніи насчитывалось 423.670 головъ, въ томъ числѣ въ Печорскомъ уѣздѣ—282.251 гол.

Рыбный промыселъ.

Рыбный промыселъ имѣетъ наибольшее значеніе въ уѣздахъ: Александровскомъ, Кемскомъ и Онежскомъ. Для приморскихъ частей этихъ уѣздовъ неудачный въ рыболовномъ отношеніи годъ имѣетъ то значеніе, что неурожай въ земледѣльческихъ уѣздахъ.

Рыбный промыселъ распадается на чисто морской и прѣсноводный, къ которому относится и ловъ рыбы у береговъ моря.

Морскимъ промысломъ занимаются на Мурманѣ, вдали отъ берега, и промышляютъ: треску, сайду, палтусъ, пикшуй, зубатку и акуль.

Прѣсноводный промыселъ производится въ рѣкахъ и озерахъ губерніи, а также по берегамъ Бѣлаго моря и Ледовитаго океана. Главными предметами промысла служатъ: семга, сельдь, навага и сиговья рыбы.

Въ Мурманскомъ промыслѣ участвуютъ жители Александровскаго, Кемскаго и Онежскаго уѣздовъ. Промыселъ семги наиболѣе развитъ въ Александровскомъ, Печорскомъ и Архангельскомъ уѣздахъ. Промыселъ сельди—въ Кемскомъ уѣздѣ, наваги—въ Мезенскомъ и Архангельскомъ уѣздахъ.

Въ 1904 году рыбнымъ промысломъ занято было 30.646 человекъ и добыто 367.371 пуд. рыбы и жира на 768.991 рубль. Въ сравненіи съ 1903 г., рыбы поймано менѣе на 104.353 пуда, что объясняется меньшимъ уловомъ мурманской рыбы и плохимъ уловомъ сельди. Въ частности добыто: семги 24.797 пуд. на 299.029 руб., сельдей 7.404 пуд. на 14.529 руб., наваги 55.140 пуд. на 60.229 руб., рѣчной и озерной рыбы 87.760 пуд. на 173.964 руб., на мурманскомъ промыслѣ добыто 192.270 пуд. рыбы и жира на 221.240 руб..

Морской звѣриный промыселъ.

Морской звѣриный промыселъ производится прибрежными жителями Бѣлаго моря и Ледовитаго океана.

Предметомъ промысла служатъ главнымъ образомъ гренландскіе тюлени, затѣмъ нерпа, морской заяцъ (оба изъ породы тюленей), моржи, бѣлухи и бѣлые медвѣди.

Гренландскихъ тюленей промышляютъ: въ горлѣ Бѣлаго моря, по зимнему берегу Двинской губы, по Канинскому берегу Мезенской губы, юговосточному берегу Кольскаго полуострова и отчасти на Мурманскомъ берегу.

Въ зависимости отъ пола, возраста и цвѣта, гренландскіе тюлени называются: взрослый тюлень—лысунъ, самка—утельга, только-что родившійся щенокъ—бѣлекъ, дѣтенышъ около 3-хъ мѣсяцевъ—сѣрка, годовалый тюлень—сѣрунъ.

Нерпа и морской заяцъ промышляются въ тѣхъ же мѣстахъ, гдѣ и гренландскіе тюлени, но особенно въ изобиліи водятся въ Югорскомъ шарѣ, на островахъ Новой Землѣ, Вайгачѣ и Колгуевѣ.

Промыселъ моржей сохранился у восточныхъ береговъ Новой Земли и въ Карскомъ морѣ.

Охота за бѣлымъ медвѣдемъ производится на Новой Землѣ, въ Югорскомъ шарѣ и на о. Колгуевѣ; занимаются ею почти исключительно самоѣды.

Бѣлуху промышляютъ у Новой Земли, въ Карскомъ морѣ, Мезенской губѣ, по лѣтнему берегу Двинскаго залива и части юговосточному берегу Кольскаго полуострова.

Продукты Бѣломорскихъ и Новоземельскихъ промысловъ скупаются Архангельскими торговцами, а съ Югорскаго шара, Вайгача и Колгуева—Пустозерскими и Чердынскими скупщиками.

Въ 1904 году морскимъ звѣринымъ промысломъ занято было 3729 человекъ (въ томъ числѣ 1901 чел. въ Мезенскомъ уѣз.) и добыто 26.809 шт. звѣрей на сумму 58.926 руб.

По сравненіи съ предшествовавшими годами, промыселъ былъ неудаченъ.

Лѣсная охота.

Лѣсная охота наиболѣе распространена въ уѣздахъ: Печорскомъ, Мезенскомъ, и Пинежскомъ. Изъ звѣрей добывается главнымъ образомъ бѣлка; изъ птицъ—рябчики. Затѣмъ промышляются: изъ звѣрей: лисицы, куницы, песцы, медвѣди, росомахи, волки, горностаи, зайцы; изъ птицъ: куропатки, глухари, тетерева.

Пушные товары отправляются въ столицы и на ярмарки въ города: Мезень, Пинегу, Шенкурскъ, Ирбитъ (Пермской губерніи).

Птицы сбываются въ Петербургъ и на мѣстныя ярмарки, главнымъ образомъ Пинежскія.

Въ 1904 году лѣсной охотой занималось 9.370 человекъ, добывшихъ 95.757 штукъ звѣрей (изъ нихъ 77.978 бѣлокъ) и 298.522 паръ птицъ (изъ нихъ 154.288 паръ рябчиковъ), всего на сумму 118.473 руб..

Лѣсной промыселъ.

Лѣсной промыселъ заключается въ рубкѣ, вывозкѣ и сплавлѣ лѣса и дровъ и въ работахъ на лѣсопильныхъ заводахъ.

Рубкою и сплавомъ лѣса занимаются частію для продажи, а главнымъ образомъ по найму отъ лѣсопромышленныхъ фирмъ. Въ удаленныхъ отъ моря уѣздахъ—Пинежскомъ, Холмогорскомъ и Шенкурскомъ промыселъ этотъ доставляетъ заработокъ значительной части населенія.

Рубка дровъ производится для городовъ и для надобностей рѣчныхъ пароходовъ.

Въ 1904 году рубкою и сплавомъ лѣса занималось 8.498 человекъ, выручившихъ 340.161 руб.. Рубкою дровъ было занято 2.744 чел., съ выручкою въ 73.083 руб..

На лѣсопильныхъ заводахъ работало 6.700 человекъ, получившихъ 626.055 руб.. На лѣсопильныхъ заводахъ работаютъ главнымъ образомъ жители Архангельскаго и Кемскаго уѣздовъ.

Лѣса въ Архангельской губерніи занимаютъ около 32 милліоновъ десятинъ. Преобладаютъ хвойныя породы: сосна, ель и лиственница. Сосна и ель растутъ во всѣхъ уѣздахъ, а лиственница преимущественно въ восточной части губерніи.

Сосновые лѣса, какъ имѣющіе преимущественный сбытъ за границу, цѣнятся значительно дороже другихъ породъ. Лиственныя породы вырубаются только на дрова или какъ подѣлочный матеріалъ. Ростъ сѣверныхъ лѣсовъ крайне медленный: дерево, чтобы достигнуть размѣровъ пиловочнаго лѣса, (не тоньше 6 вершковъ въ верхнемъ отрубѣ) должно расти отъ 150 до 200 лѣтъ. Медленный ростъ даетъ дереву хорошую, тонкослойную древесину, но, съ другой стороны, сильно задерживаетъ обновленіе лѣсовъ тамъ, гдѣ они вырублены или истреблены пожарами.

Отхожіи промыселы.

Отхожіи промыселы преимущественно развиты въ земледѣльческихъ уѣздахъ: Шенкурскомъ, Онежскомъ, Холмогорскомъ, и Пинежскомъ. Значительное развитіе этихъ промысловъ объясняется недостаткомъ мѣстныхъ продовольственныхъ средствъ, а отчасти и большею выгодностью отхожаго промысла сравнительно съ мѣстными заработками. Колебаніе числа отлучившихся въ разные годы зависитъ главнымъ образомъ отъ степени урожая хлѣбовъ. Уходятъ: въ города—въ услуженіе, на поденныя работы, въ Петербургъ—въ артели, главнымъ же образомъ идутъ въ Архангельскъ, Вологодскую и Олонецкую губерніи—по лѣсному дѣлу. Изъ Кемскаго уѣзда отлучаются въ Финляндію—для разносной торговли; изъ Печорскаго уѣзда—въ Сибирь для торговли.

Въ 1904 году отхожіи промыселы дали 37.347 лицамъ заработокъ на 1.336.177 рублей.

Прочіе промыслы.

Къ прочимъ промысламъ, между прочимъ, относятся: извозъ, лоцманство, шквидорство, судостроеніе, исправленіе дорогъ, коневальство и проч.. Всѣ эти промыслы дали въ 1904 году заработка 512.788 руб.. Извозъ наиболѣе развитъ въ уѣздахъ: Печорскомъ, Кемскомъ, Онежскомъ, Мезенскомъ, Пинежскомъ и Шенкурскомъ. Лоцманство главнымъ образомъ развито въ Архангельскомъ уѣздѣ, гдѣ въ 1900 году образовано особое «Общество Архангельскихъ Лоцмановъ».

Центромъ судостроенія является Кемскій уѣздъ, затѣмъ Онежскій уѣздъ и Мурманскій берегъ. Въ Кемскомъ уѣздѣ преимущественно строятъ суда русскаго типа: шняки, тройники и карбаса. На Мурманѣ строятъ суда норвежскаго типа: елы, фембурны и листерботы.

Въ Кемскомъ уѣздѣ центромъ судостроенія являются селенія: Колежма, Шуя, Выгъ-островъ.

Въ Онежскомъ уѣздѣ суда строятся въ селеніяхъ: Унежмѣ, Кушерѣкѣ и Малошуйкѣ.

Изъ шнякъ наиболѣе крупными и дорогими являются Шуйскія, затѣмъ Колежемскія, Выговскія и Нюхотскія. Изъ тройниковъ—Колежемскіе, Шуйскіе и Нюхотскіе. Изъ карбасовъ—карбаса Онежскаго у. и гор. Колы, а затѣмъ Архангельскаго уѣзда.

Въ 1904 году построено вновь по губерніи 48 судовъ, изъ нихъ 26 въ Кемскомъ уѣздѣ. Строились преимущественно шняки, шкуны, яхты.

З а в о д ы.

Всѣхъ заводовъ въ 1904 году въ губерніи состояло 4391, съ числомъ рабочихъ 19.935 и суммой производства 14.765.391 руб.. Если изъ общаго количества заводовъ исключить лѣсопильные, то на каждый заводъ въ среднемъ придется по 2 человека и по 378 руб.—производства. Это показываетъ, что большинство заводовъ Архангельской губерніи имѣютъ мелкій, кустарный характеръ. Изъ отдѣльныхъ производствъ наиболѣе распространены: мукомольное (1.268 заводовъ), смолокурное (1.222), кузнечное (485), кирпичное (273), бочарное (167), кожевенное (155), овчинное (145), горшечное (120), салотопенное (113).

Самое крупное производство сосредоточено на распиловкѣ лѣсныхъ матеріаловъ. Всѣхъ лѣсопильныхъ заводовъ въ 1904 году состояло 33, съ 12.109 рабочихъ и 13.139.223 руб. производства. Широкое развитіе лѣсопильнаго дѣла объясняется: хорошимъ спросомъ на лѣсные матеріалы изъ за границы, изобиліемъ сырья въ видѣ обширныхъ лѣсныхъ пространствъ и удобствомъ сбыта продуктовъ производства въ навигаціонное время на заграничные рынки. Болѣе половины заводовъ (18 заводовъ) находится въ Архангельскомъ уѣздѣ. Заготовки пиловочнаго лѣса производятся въ Архангельской, Вологодской и отчасти Олонецкой губерніяхъ. Въ распиловку идетъ преимущественно сосна.

Т о р г о в л я.

Торговыхъ документовъ по губерніи въ 1904 году было выбрано 5.983, изъ нихъ 936 бесплатныхъ. Сборовъ съ документовъ и по взысканіямъ поступило 132.038 руб. Наибольшее число документовъ выбрано въ г. Архангельскѣ (1.913) и Кемскомъ уѣздѣ (659), наименьшее—въ Александровскомъ (230) и Архангельскомъ (379) уѣздахъ.

Въ частности было выбрано: купеческихъ свидѣтельствъ 80 (по I гильдіи 6), документовъ на торговые предпріятія—4024 (изъ нихъ III разряда 1910), на промышленныя заведенія 483 (изъ нихъ 183—VIII разряда), свидѣтельствъ на паровыя суда—126, для личныхъ промысловыхъ занятій—1.200, остальныхъ промысловыхъ билетовъ—70.

С у д о х о д с т в о.

Въ 1904 г. къ Бѣломорскимъ портамъ пришло судовъ заграничнаго плаванія: иностранныхъ 552 (изъ нихъ парусныхъ 54), русскихъ 351 (парусныхъ

310). Отошло отъ портовъ: иностранныхъ 550, русскихъ заграничнаго плаванія 330 (парусныхъ 294).

По даннымъ за 1903 г., вмѣстимость судовъ заграничнаго плаванія была: иностранныхъ-парусныхъ—365 тоннъ на судно, паровыхъ—949 тоннъ, русскихъ—парусныхъ 88 тоннъ, паровыхъ 555 тоннъ.

По флагамъ, суда заграничнаго плаванія въ 1903 г. распредѣлялись: русскихъ—парусныхъ 302,—паровыхъ 30, шведскихъ—парусныхъ 3,—паровыхъ 57, норвежскихъ—парусныхъ 18,—паровыхъ 93, датскихъ—парусныхъ 23,—паровыхъ 16, германскихъ—парусныхъ 4,—паровыхъ 83, британскихъ—парусныхъ 2,—паровыхъ 104, голландскихъ—паровыхъ 37, бельгійскихъ—паровыхъ 5.

Въ 1904 г. заграничныхъ товаровъ привезено на 2.169.294 руб., вывезено на 19.348.595 руб. (въ томъ числѣ въ Архангельскій портъ привезено на 2.071.588 руб., вывезено на 14.267.149 руб.). Между привозными товарами главное мѣсто занимали: рыба (на 1.555.736 руб.), каменный уголь и коксъ (на 135.328 руб.), машины, части машинъ (119.478 руб.). Главныя статьи заграничнаго отпуска составляли: лѣсъ (на 13.837.128 руб.), пшеница (3.825.958 руб.), смола и пекъ (394.764 руб.), мука ржаная (293.913 руб.), овесъ (225.928 руб.), льняная кудель и пакля (184.873 руб.), льняное сѣмя (153.948 руб.), выжимки изъ сѣмянъ (109.866 руб.), ленъ (149.685 руб.).

Въ 1904 г. каботажныхъ судовъ къ Бѣломорскимъ портамъ пришло: парусныхъ 752, паровыхъ 724, всего 1.476, отошло—парусныхъ 791, паровыхъ 664, всего 1.455.

По даннымъ за 1903 г., вмѣстимость каботажныхъ судовъ была въ среднемъ на судно: парусныхъ 62 тонны, паровыхъ 279 тоннъ.

Въ 1903 г. въ дальнемъ каботаждѣ участвовало судовъ: изъ Бѣлаго моря въ Балтійское—I судно въ 84 тонны, съ Мурманскаго берега въ Балтійское море—II въ 1.719 тоннъ, изъ Балтійскаго въ Бѣлое море—2 судна въ 1.473 тонны (не заходившихъ въ иностранныя порты), изъ Балтійскаго моря на Мурманъ—II судна въ 1.719 тоннъ, изъ Чернаго въ Бѣлое море—I суд. въ 694 тонны.

Въ каботажномъ судоходствѣ главными грузами были: въ привозѣ—рыба, лѣсъ, соль, тресковое и ворванное сало, въ вывозѣ—хлѣбный товаръ, кирпичъ, мануфактурный товаръ, соль, водка.

Въ 1903 году малымъ каботажемъ перевезено грузовъ 6.765.800 пуд.

Въ дальнемъ каботаждѣ въ 1903 г. перевезено: съ Мурманскаго берега въ Петербургъ грузовъ 125.872 пуд. (рыба и ворвань), изъ Архангельска въ Балтійское море—8.000 пуд. (рыба), изъ Балтійскаго въ Бѣлое море 102.459 пуд. (главнымъ образомъ желѣзныя, чугуныя и стальныя издѣлія, гарное масло, мыло, мануфактурный и галантерейный товары, спички, свѣчи, краски, бумага, картонъ и издѣлія изъ нихъ, толь кровельный и проч.).

Въ судоходствѣ по р. С.-Двинѣ и ея притокамъ въ предѣлахъ Арханг. губерніи въ 1904 г. зарегистрировано: въ сплавному судоходствѣ—719 судовъ, 187 плотовъ съ грузомъ, 879 лѣсныхъ гонокъ, всего съ грузомъ на сумму 23.997.792 руб., въ взводномъ судоходствѣ—428 судовъ съ грузомъ на сумму 989.742 руб.

Важнѣйшими грузами служили: въ сплавному судоходствѣ: бревна, смольный товаръ, рогатый скотъ, сѣно, доски заводскія, дрова, въ взводномъ судоходствѣ: водка, рыба, мука ржаная и пшеничная, бакалейный товаръ.

Страхование поморских судовъ.

Въ 1904 г. поморскихъ судовъ состояло на страхъ—553, общая стоимость ихъ—1.139.163 руб., страховая оцѣнка—875.188 руб.

По числу застрахованныхъ судовъ первое мѣсто занимаетъ Кемскій уѣздъ (189 судовъ), затѣмъ въ нисходящемъ порядкѣ идутъ уѣзды: Архангельскій (144), Александровскій (136), Онежскій (56) и Мезенскій (28). Господствующимъ типомъ среди бывшихъ на страхъ судовъ являются яхты (208), затѣмъ слѣдуютъ: шкуны (97), елы (62), гафель-шкуны (39), клиперы (33), шняки (33), листерботы (25). Суда прочихъ типовъ постройки состояли на страхъ въ числѣ отъ 1 до 13 штукъ.

Всѣхъ аварийъ въ 1904 году было 79, изъ нихъ полныхъ крушеній 18, частичныхъ 61. Изъ 79 аварийъ Страховымъ Учрежденіемъ оплачены 52. По аваріямъ 1904 г. выдано 24.046 руб. 23 коп. Отъ страховой операціи 1904 г. ожидалась прибыль въ 3.264 руб. 44 коп. Наличность оборотныхъ средствъ въ Страховомъ Учрежденіи къ 1 апрѣля 1905 г. достигала 38.326 руб. 33 коп. Страховыхъ платежей въ 1904 г. поступило 20.234 руб. 10 коп. Недоимокъ за судовладѣльцами оставалось къ 1 апрѣля 1905 года 9.169 р. 35 коп.

Страхование поморскихъ судовъ является взаимнымъ и обязательнымъ. Страхованію подлежатъ всѣ принадлежащія населенію Архангельской губерніи парусныя мореходныя и промысловыя суда, плавающія по Бѣлому морю и Ледовитому океану, стоимость которыхъ не менѣе 100 руб. Вознагражденіе выдается за всѣ поврежденія и убытки (за исключеніемъ аварий, случившихся съ судами во время зимнихъ стоянокъ), если стоимость ихъ превышаетъ 5% оцѣнки судна. Всѣ суда принимаются на страхъ въ размѣрѣ 70, 75 и 80% (соотвѣтственно 3 разрядамъ судовъ по ихъ прочности) дѣйствительной стоимости судовъ. Страховые платежи взимаются въ размѣрѣ отъ 2% до 4% съ той суммы, въ которую судно застраховано, съ послѣдующимъ новышеніемъ въ этихъ предѣлахъ отъ низшей нормы платежа до высшей при переходѣ судна изъ одного въ слѣдующій низшій разрядъ. Съ каждаго судна въ первый годъ его страхованія взыскивается кромѣ того вступной взносъ, въ размѣрѣ 1% съ той суммы, въ которой судно принимается на страхъ. Съ судовъ плавающихъ въ морѣ послѣ 1 октября, отправляющихся въ заграничное плаваніе, а также къ Новой Землѣ и Колгуеву и далѣе на Востокъ, взимается, помимо нормальныхъ страховыхъ платежей, еще дополнительная страховая премія.

Подъ залогъ застрахованныхъ судовъ выдаются ссуды въ мѣстномъ Отдѣленіи Государственнаго Банка.

Ссуды выдаются по оцѣнкѣ личной благонадежности заемщиковъ въ Учетномъ Комитетѣ Отдѣленія Банка, подъ ихъ соло-векселя.

Размѣръ ссуды не долженъ превышать 50% стоимости судна. Предѣльный срокъ ссуды опредѣленъ въ 6 мѣсяцевъ. Процентъ по ссудамъ исчисляется въ размѣрѣ установленномъ для 6 мѣсячныхъ торговыхъ векселей.

Въ 1904 году кредитомъ изъ Банка воспользовались 105 судовладѣльцевъ, взявшихъ ссуды на 115.495 руб. Къ 1905 году за судовладѣльцами оставался долгъ Банку по 2 просроченнымъ ссудамъ на сумму 2.358 р. 68 к.

Обеспеченіе населенія продовольствіемъ.

Продовольственныхъ запасовъ по Архангельской губерніи къ 1905 году состояло: въ торговыхъ и ссудныхъ кассахъ Губернскаго Продовольственнаго Комитета 232.645 пуд. муки и зерна. Дирекціонныхъ магазинахъ—15.658 п. муки, Волостныхъ ссудныхъ кассахъ—муки и зерна 77.036 пуд., Сельскихъ запасныхъ магазинахъ—зерна 452.742 пуд. (и въ ссудахъ и недоимкахъ—703.641 пуд.).

Продовольственныхъ капиталовъ: Губернскаго Продовольственнаго Комитета—23.228 руб. 59 коп., Дирекціи Архангельскаго хлѣбнаго магазина 147.643 руб. 95 коп., Общественныхъ сельскихъ хлѣбныхъ капиталовъ—23.593 руб. 94 коп., Волостныхъ ссудныхъ кассъ 39.387 руб. 71 коп., Мѣщанскихъ обществъ 8.125 руб. 98 коп.

Въ теченіе 1904 года изъ всѣхъ магазиновъ и кассъ продано и выдано въ ссуду 487.553 пуд. хлѣба, изъ нихъ выдано въ ссуду 325.699 р.

Долговъ по продовольственнымъ ссудамъ къ 1905 г. числилось: Общему по имперіи продовольственному капиталу—206.676 руб. 94 коп., Губернскому Продовольственному Комитету 197.377 руб. 77 коп., Дирекціи хлѣбныхъ магазиновъ—24.628 руб. 5 коп., въ Общественные продовольственные капиталы 82.298 руб. 56 коп., Волостнымъ ссуднымъ кассамъ: хлѣба 126.450 пуд. и денегъ 4.162 руб. 81 коп., всего на 108.632 руб. 2 коп., въ Сельскіе запасные магазины хлѣба 703.641 пуд. на 575.447 руб. 20 коп. Всего долговъ 1.195.060 руб. 54 коп.

Грамотность населенія.

По переписи 1897 г., въ губерніи найдено грамотныхъ на 1000 жителей обоюго пола отъ 6 и болѣе лѣтъ—289 челов. (мужчинъ 455, женщинъ 143). Въ городахъ грамотныхъ зарегистрировано 645 на 1000 жителей (727 м. 477 ж.), въ уѣздахъ—251 (421 м. 106 ж.).

Изъ сословій наиболѣе грамотны дворяне и чиновники (797⁰/₀₀ м. и 765⁰/₀₀ жен. на 1000 жителей всѣхъ возрастовъ), затѣмъ идутъ: духовенство (777⁰/₀₀ м. 643⁰/₀₀ ж.), городскія сословія (613⁰/₀₀ м. 370⁰/₀₀ ж.), сельское сословіе (339⁰/₀₀ м. 84⁰/₀₀ ж.) и инородцы (лопары и самоѣды)—(67⁰/₀₀ м. и 6⁰/₀₀ ж.).

Изъ уѣздовъ по грамотности первое мѣсто занимаетъ Архангельскій (389⁰/₀₀), затѣмъ идутъ: Александровскій (286⁰/₀₀), Холмогорскій, Онежскій Пинежскій, Шенкурскій, Кемскій, Мезенскій и Печорскій (126⁰/₀₀).

Въ 1904 году всѣхъ учебныхъ заведеній было 464, въ томъ числѣ въ городахъ 63. Число учащихся—15.000 муж. и 7552 дѣв.

Въ вѣдѣніи Дирекціи народныхъ училищъ состояло 176 учебн. заведеній, въ томъ числѣ: 5 городскихъ, 7 двухклассныхъ приходскихъ (5 мужскихъ и 2 женскихъ), 16 одноклассныхъ приходскихъ (5 мужскихъ, 7 женскихъ и 4 для дѣтей обоюго пола), 13 двухклассныхъ сельскихъ министерскихъ (3 мужскихъ и 10 для дѣтей об. пола), 125 одноклассныхъ сельскихъ (4 мужскихъ, 7 женскихъ и 114 для дѣтей об. пола), 6 частныхъ школъ 3 разряда для дѣтей об.

пола, 1 евангелическо-лютеранская школа, 1 меламадская (хедеръ) школа и 2 воскресныхъ школы (1 мужская и 1 женская.).

Учащихся къ 1 января 1905 года состояло: въ городскихъ училищахъ — 495 м. и 9 дѣв., двухклассныхъ приходскихъ—373 м. и 220 дѣв., одноклассныхъ приходскихъ—434 м. и 403 дѣв., двухклассныхъ сельскихъ—921 м. 165 дѣв., одноклассныхъ сельскихъ—3.688 м. и 1.588 дѣв., частныхъ школахъ 92 м. 63 дѣв., евангелическо-лютеранской школѣ 15 м. и 28 дѣв., меламадской школѣ —3 м. Всего учащихся было: 6.021 м. и 2476 дѣв. Въ воскресныхъ школахъ состояло учащихся: 34 м. и 70 женщ.

Въ 1904 году окончило курсъ въ подвѣдомственныхъ Дирекціи училищахъ 793 м. и 172 дѣв., всего 965 чел. (8,2% всѣхъ учившихся въ 1904 году). Выбыло до окончанія курса, по усвоеніи первоначальной грамоты, 2190 об. пола (мальчиковъ 1.353 и дѣвочекъ 837), что составляетъ 18,8% всѣхъ учившихся въ 1904 году въ школахъ Дирекціи.

Изъ подвѣдомственныхъ Дирекціи училищъ 84 имѣютъ собственные дома, специально для нихъ устроенные, и 82—помѣщаются въ наемныхъ квартирахъ. Изъ частныхъ школъ 4 помѣщаются въ собственныхъ домахъ сестеръ-хозяйницъ и 2 въ наемныхъ помѣщеніяхъ. Евангелическо-лютеранская школа помѣщается въ домѣ, принадлежащемъ мѣстному Евангелическому Обществу, меламадская школа находится въ наемномъ помѣщеніи.

Въ вѣдѣніи Епархіальнаго Училищнаго Совѣта состояло 273 церковныхъ школы, въ томъ числѣ: 3 второклассныхъ, 4 двухклассныхъ, 170 одноклассныхъ, 84 школы грамоты, 10 школъ миссіонерскихъ и 2 воскресныхъ. Во второклассныхъ школахъ обучалось 127 м., въ двухклассныхъ 151 м. 74 дѣв., одноклассныхъ—4.116 м. и 2.297 дѣв., въ школахъ грамоты—1.351 м. и 652 дѣв., школахъ миссіонерскихъ—162 м. 56 дѣв. и въ школахъ воскресныхъ—27 м. и 40 дѣв., а всего—5934 м. и 3119 дѣв.

Въ 1904 году окончило курсъ въ школахъ, подвѣдомственныхъ Училищному Совѣту: 759 м. и 265 дѣв.

Изъ общаго числа церковныхъ школъ помѣщались: въ собственныхъ домахъ—109, въ наемныхъ квартирахъ—105, остальные школы помѣщались въ причтовыхъ домахъ, въ церковныхъ трапезахъ и въ зданіяхъ, принадлежащихъ различнымъ учрежденіямъ.

Почты и телеграфы.

Въ 1904 г. почтовой корреспонденціи получено: изъ Имперіи 2.688.767 шт., изъ за границы 100.796, отправлено: внутрь Имперіи 294.197, за границу 48.204. Мѣстной корреспонденціи прошло 144.638. Телеграфной корреспонденціи: внутренней 771.265, международной 22.845, мѣстной 3.171.

Телеграфнаго дохода поступило 92.497 руб., отъ почтовой корреспонденціи 99.747 руб.

Телефонная сѣть имѣла протяженіе 52.643 в. линіи и 548.539 в. провода. Доходовъ отъ телефона поступило 21.433 руб. 6 коп.

Народная нравственность.

Въ 1904 году обнаружено было 5.071 преступленіе. Изъ нихъ 25,7% приходится на преступленія противъ обществ. благоустройства и благочинія,

21,5% противъ собственности частныхъ лицъ, 21,6% противъ жизни, здравія, свободы и чести частныхъ лицъ, 16% противъ порядка управленія, 9% противъ имущества и доходовъ казны. Остальныя преступленія относятся къ разнымъ категоріямъ и представляются единичными.

П о ж а р ы.

Въ 1904 году было 453 пожара, причеиъ сгорѣло 637 строеній, на сумму 325.367 руб. Наибольшее число пожаровъ приходится на осеніе (267) и зимніе (114) мѣсяцы. Причины пожаровъ главнымъ образомъ—дурное содержаніе трубъ и печей (162) и неосторожность (159). Изъ числа пожаровъ на уѣзды приходится 431, съ убыткомъ въ 315.132 руб.

По числу пожаровъ первое мѣсто занимаетъ Шенкурскій уѣздъ (167), а по суммѣ убытковъ—Кемскій (136.065) и Архангельскій (126.749 р.) уѣзды.

Въ Губернскомъ Страховомъ Учрежденіи въ 1904 году было застраховано сельскихъ строеній: неопасныхъ 59.584 и опасныхъ 60.067. Изъ нихъ застраховано: по нормальной оцѣнкѣ 57.391, особой 59.748, общественныхъ строеній 2.512. Страховая стоимость ихъ: по нормальной оцѣнкѣ—610.630 руб., особой—11.113.471 руб., общественныхъ строеній 723.408 р. Въ 1904 г. Страховымъ Учрежденіемъ понесено отъ пожаровъ убытковъ 45.554 р. 97 коп.

Насильственные и случайныя смерти.

Всѣхъ жертвъ такой смерти было 337 муж. и 67 женщ., изъ нихъ утонувшихъ—119 муж. и 24 жен.

Подати и повинности.

Въ 1904 году по губерніи было назначено: государственныхъ повинностей 31.944 руб. 50 коп. (окладъ 29.964 руб. 40 коп.), выкупныхъ платежей 217.857 руб. 15 коп., (окладъ 211.488 руб. 46 коп.), губернскихъ земскихъ сборовъ 499.534 руб. 82 коп. (окладъ 482.131 руб. 47 коп.). Къ 1905 году оставалось въ недоимкѣ по всѣмъ этимъ сборамъ—58.731 руб. 24 коп. По 1 февраля 1905 г. въ пополненіе этой недоимки поступило 24.508 руб. 71 коп. Наибольшая сумма недоимокъ приходится на Шенкурскій и Архангельскій уѣзды.

Акцизныхъ доходовъ и доходовъ отъ казенной продажи вина поступило 1.850.032 руб. 25 коп.

Городскихъ и посадскихъ доходовъ поступило 279.158 руб. 82 коп., израсходовано 281.822 руб. 5 коп. Въ томъ числѣ по гор. Архангельску поступило доходовъ—230.114 руб. 45 коп., израсходовано 232.401 руб. 69 коп.

Отправленіе натуральныхъ повинностей стоило 153.763 руб. 86 коп., изъ нихъ отправленіе дорожной повинности—103.038 руб. 46 коп.

Новобранцевъ въ призывъ 1904 года было назначено 1.487 человекъ, принято 1.479.

ЧИСЛО НАСЕЛЕНІЯ ВЪ ГОРОДАХЪ, ПОСАДАХЪ И ВОЛОСТЯХЪ
Архангельской губерніи.
Къ 1905 году.

Название городовъ, посадовъ и во- лостей.	Число населенія.			Название городовъ, посадовъ и во- лостей.	Число населенія.		
	Муж.	Жен.	Об. п.		Муж.	Жен.	Об. п.
г. Архангельскъ . . .	15062	12038	27100	Смотроковская . . .	987	937	1924
Архангельскій уѣздъ.				Тарнянская	1264	1282	2546
Посады:				Устьважская	2544	2773	5317
Ненокскій	799	914	1713	Устьпаденгская	4067	4161	8228
Унскій	353	396	749	Шахановская	421	446	867
Лудскій	298	341	639	Ямскогорская	1350	1415	2765
Волости:				Итого	47811	50847	98658
Вознесенская	5633	6154	11787	Пинежскій уѣздъ.			
Золотицкая	670	693	1363	г. Пинега	470	523	1263
Кехотская	2566	2947	5513	Волости:			
Лявленская	1086	1246	2332	Леуновская	1135	1210	2345
Патракѣвская	939	1085	2024	Михайловская	1655	1642	3297
Пустошинско-Амосов.	907	964	1871	Никитинская	4394	4337	8731
Рикасовская	3722	4649	8371	Подборская	1739	2006	3745
Соломбальская	1027	1125	2152	Совпольская	763	780	1543
Сюземская	656	766	1422	Сурско-Сергіевская	1389	1323	2712
Уемская	983	1035	2018	Тимошинская	1092	1085	2177
Часовенская	832	883	1715	Труфаногорская	1586	1672	3258
Яренгская	534	551	1085	Юрольская	1883	1970	3853
Итого	36067	35787	71854	Ярушевская	1619	1499	3118
Холмогорскій уѣздъ.				Итого	17995	18047	36042
г. Холмогоры	546	633	1179	Мезенскій уѣздъ.			
Волости:				г. Мезень	1089	1109	2198
Великодворская	1613	1804	3417	Волости:			
Григоровская	648	722	1370	Вожгорская	767	752	1519
Емецкая	3255	3357	6612	Долгощельская	779	743	1522
Зачачьевская	1566	1771	3337	Дорогорская	2798	2497	5295
Кушевская	3088	3477	6565	Койденская	704	724	1428
Ломоносовская	3636	3991	7627	Койнасская	1411	1387	2798
Медвѣдовская	1945	2114	4059	Лешуконская	1888	2124	4012
Петровская	1241	1264	2505	Несская	773	807	1580
Селецкая	1638	1736	3374	Олемская	800	747	1547
Церковническая	1268	1309	2577	Погорѣльская	1131	1198	2329
Черняевскогорская	931	1005	1936	Пысская	614	689	1303
Яковлевская	446	494	940	Юромская	1687	1759	3446
Итого	21821	23677	45498	Канинская тундра	328	324	652
Шенкурскій уѣздъ.				Тиманская тундра	341	319	660
г. Шенкурскъ	577	747	1324	Итого	15110	15179	30289
Волости:				Печорскій уѣздъ.			
Благовѣщенская	5892	6557	12449	Волости:			
Великониколаевская	6498	6615	13113	Ижемская	1640	1735	3375
Верхопаденгская	1541	1599	3140	Кедвавомская	1158	1145	2303
Верхосуландская	962	1031	1993	Красноборская	3349	3528	6877
Власьевская	2636	2850	5486	Мохченская	4931	5094	10025
Кицко-Воскресенская	752	802	1554	Пустозерская	1371	1444	2815
Кургоминская	4855	5534	10389	Устькожвинская	1172	1188	2360
Липовская	884	957	1841	Устьцылемская	3832	4169	8001
Предтеченская	5321	5333	10654	Самоѣдск. вѣдомства:			
Ровдинская	3223	3441	6664	Ижемское	815	852	1667
Ростовская	4037	4367	8404				

Название городовъ, посадовъ и во- лостей.	Число населенія.			Название городовъ, посадовъ и во- лостей.	Число населенія.		
	Муж.	Жен.	Об. п.		Муж.	Жен.	Об. п.
Пустозерское	1012	884	1896	Керетская	519	546	1065
Устьцылемское	197	203	400	Кестенгкая	1645	1770	3415
Итого	19477	20242	39719	Ковдская	308	343	651
Онежскій уѣздъ.				Колежемская	437	540	977
г. Онега	1710	1679	3389	Кондокская	844	939	1783
Волости:				Лалинская	684	766	1450
Варзогорская	617	734	1351	Лѣтнеконецкая	846	922	1768
Золотицкая	660	619	1279	Маслозерская	504	589	1093
Калгачинская	780	864	1644	Нюхотская	966	1117	2083
Кирилловская	349	411	760	Олангская	848	867	1715
Кокоринская	1410	1463	2873	Погосская	471	560	1031
Кушерѣцкая	1028	1209	2237	Подужемская	277	316	593
Кяндская	870	970	1840	Поньгамская	777	977	1754
Мардинская	5119	5547	10666	Сороцкая	1442	1708	3150
Малошуйская	607	700	1307	Тихтозерская	607	642	1249
Наволоцкая	1469	1687	3156	Тунгудская	1043	1217	2260
Нименгская	686	766	1452	Ухтинская	1422	1536	2958
Подпорожская	649	713	1362	Шуерѣцкая	467	556	1023
Посадная	2277	2551	4828	Юшкозерская	844	868	1712
Прилуцкая	1398	1684	3082	Итого	20304	21449	41753
Пурнемская	767	858	1625	Александровскій уѣздъ.			
Савинская	589	625	1214	г. Кола	271	301	572
Тамицкая	888	936	1824	г. Александровскъ	284	273	557
Итого	21873	24016	45889	Волости:			
Кемскій уѣздъ.				Кольско-Лопарская	1453	1282	2735
г. Кемь	1362	1356	2718	Кузоменская	887	959	1846
посадъ Сумскій	643	763	1406	Мурманско-Колонист.	879	801	1680
Соловецкій монаст.	1080	„	1080	Понойская	324	356	680
Волости:				Тетринская	726	712	1438
Вокनावолоцкая	1568	1791	3359	Умбская	561	576	1137
Вычетайбольская	427	487	914	Итого	5385	5260	10645
Кандалакшская	273	273	546	Всего по губерніи	205843	214504	420347

Крестьянскія земли въ Архангельской губерніи,
облагаемыя сборами.

Название уѣздовъ и волостей.	Общин. земли.	Расчисти.	Название уѣздовъ и волостей.	Общин. земли.	Расчисти.
	Десятины.			Десятины.	
Архангельскій уѣздъ. Волости:					
Рикасовская	2269 ³ / ₄	1011	Ровдинская	5947 ³ / ₄	4180 ¹ / ₄
Лисестровская	1586 ³ / ₄	589 ¹ / ₂	Великониколаевская.	10767 ¹ / ₂	2290 ³ / ₄
Лявленская	1464 ¹ / ₄	501 ¹ / ₂	Тарнянская	2125 ¹ / ₂	1289 ¹ / ₂
Уемская	1431 ³ / ₄	174 ³ / ₄	Кургоминская	9827 ¹ / ₂	3409 ¹ / ₄
Кехотская	3464 ¹ / ₄	728	Кицкая	1561 ¹ / ₄	—
Вознесенская	13425 ¹ / ₄	1758 ³ / ₄	Предтеченская	8339	—
Пустошенско-Амосов.	3203 ¹ / ₂	420 ¹ / ₄	Ямскогорская	2229	—
Патракѣвская	1927 ¹ / ₄	262 ¹ / ₂	Устьпаденгская	7253 ³ / ₄	3981 ¹ / ₂
Яренгская	307 ³ / ₄	205 ³ / ₄	Верхнесуландская	1415 ¹ / ₄	1129 ¹ / ₄
Сюземская	619 ³ / ₄	293 ³ / ₄	Верхопаденгская	1688	1411
Золотицкая	586 ³ / ₄	191 ³ / ₄	Устьважская	6923 ¹ / ₂	—
Соломбальская	5930 ¹ / ₂	601	Ростовская	8885	—
Часовенская	3643	448 ¹ / ₄	По уѣзду	77711 ¹ / ₄	23065 ³ / ₄
Лоцманскій стань	213	197			
По уѣзду	40073 ¹ / ₂	7383 ³ / ₄	Пинежскій уѣздъ Волости:		
Холмогорскій уѣздъ Волости:			Юрольская	2495 ¹ / ₂	420
Медвѣдовская	2613	982 ¹ / ₄	Подборская	2283 ³ / ₄	507 ³ / ₄
Зачачьевская	2375	494 ³ / ₄	Труфаногорская	2282	577
Великодворская	1975 ³ / ₄	765 ¹ / ₄	Михайловская	2050	536 ³ / ₄
Кушевская	5182	1398	Никитинская	5745	1543 ³ / ₄
Ломоносовская	5434 ³ / ₄	1562 ¹ / ₄	Ярушевская	1511 ¹ / ₄	726 ¹ / ₂
Селецкая	1555	811 ¹ / ₄	Леуновская	1243 ¹ / ₄	246 ¹ / ₄
Черняевскогорская	1081 ¹ / ₄	232 ¹ / ₄	Сурско-Сергіевская	1177 ¹ / ₄	818 ³ / ₄
Григоровская	771 ¹ / ₂	270 ¹ / ₂	Тимошинская	698	676 ¹ / ₄
Яковлевская	610 ³ / ₄	139	Совпольская	1279	493 ³ / ₄
Петровская	1823 ¹ / ₄	1214	По уѣзду	20765	6546 ³ / ₄
Церковническая	1940	960			
Емецкая	4932 ¹ / ₄	677	Мезенскій уѣздъ. Волости:		
По уѣзду	30294 ¹ / ₂	9506 ¹ / ₂	Дорогорская	3769 ¹ / ₂	845 ¹ / ₂
Шенкурскій уѣздъ. А. Бывшихъ государ. крестьянъ. Волости:			Несская	958 ¹ / ₂	37
Липовская	1290	531 ¹ / ₄	Погорѣльская	1799	498
Власьевская	3005	1091 ¹ / ₄	Юромская	1839	859 ¹ / ₄
Шахановская	369 ¹ / ₂	330 ³ / ₄	Долгощельская	1049 ¹ / ₄	442 ¹ / ₄
Смотроковская	901 ¹ / ₂	527 ¹ / ₂	Лешуконская	2599 ¹ / ₄	2260
Благовѣщенская	192 ¹ / ₂	271 ³ / ₄	Олемская	1063 ¹ / ₂	510 ³ / ₄
Верхопаденгская	498 ³ / ₄	667 ¹ / ₄	Койнасская	2255 ¹ / ₂	1413 ¹ / ₄
Устьважская	44	2	Важгорская	1142 ³ / ₄	285
Ростовскя	403	69 ¹ / ₄	Пысская	667 ¹ / ₂	527
Кургоминская	41 ¹ / ₄		Койденская	442	370 ¹ / ₄
По уѣзду	6745 ¹ / ₂	3491	По уѣзду	17595 ³ / ₄	8048 ¹ / ₄
Б. Бывшихъ удѣльн. крестьянъ. Волости:		Лѣса	Печорскій уѣздъ. Волости:		
Благовѣщенская	10748 ¹ / ₄	5374 ¹ / ₄	Мохченская	4620 ¹ / ₂	1897 ¹ / ₂
			Ижемская	1606	1094 ¹ / ₂
			Кедвавомская	893	705 ¹ / ₂
			Устькожвинская	3162	137 ¹ / ₂
			Пустозерская	12429 ¹ / ₂	—
			Устьцылемская	11337 ³ / ₄	1857 ¹ / ₄
			Красноборская	4158 ¹ / ₂	2082
			По уѣзду	38207 ¹ / ₄	7774 ¹ / ₄

Название уѣздовъ и волостей.	Общин. земли	Расчѣтки.	Название уѣздовъ и волостей.	Общин. земли.	Расчѣтки.
	Десятины.			Десятины.	
Снежскій уѣздъ.			Нюхотская	1851 ¹ / ₄	286 ¹ / ₂
Волости:			Лопинская	1240 ¹ / ₂	45 ¹ / ₄
Клявская	2861 ³ / ₄	744 ¹ / ₂	Подужемская	168 ¹ / ₂	81 ¹ / ₂
Тамицкая	3529 ³ / ₄	980 ³ / ₄	Маслозерская	533 ¹ / ₂	61
Кокоринская	1341	588 ¹ / ₂	Погосская	748 ¹ / ₄	126 ¹ / ₄
Подпорожская	698 ¹ / ₂	354 ¹ / ₂	Юшкозерская	2007 ³ / ₄	400 ¹ / ₂
Мардинская	9326 ³ / ₄	2679 ³ / ₄	Кондожская	1109 ¹ / ₄	209
Посадная	6960 ¹ / ₂	861	Ухтинская	2769	862 ¹ / ₄
Прилуцкая	2667	981 ¹ / ₄	Тихтозерская	1803	80 ¹ / ₄
Наволоцкая	3523 ³ / ₄	1137 ¹ / ₄	Поньгамская	893	44
Варзогорская	1038 ³ / ₄	266 ¹ / ₄	Вычетайбольская	737 ¹ / ₂	129 ³ / ₄
Рименгская	788 ¹ / ₂	320	Керетская	1444 ¹ / ₂	109 ³ / ₄
Малошуйская	631 ³ / ₄	167 ³ / ₄	Олангская	2631 ¹ / ₂	1161 ¹ / ₂
Пурнемская	2251 ¹ / ₂	642 ¹ / ₄	Ковдская	235	57 ¹ / ₂
Кирилловская	1009	330 ³ / ₄	Кандалакшская	288	23 ¹ / ₄
Савинская	858	882 ³ / ₄	Итого	38048 ¹ / ₂	6097 ¹ / ₄
Калгачинская	1147 ³ / ₄	236 ¹ / ₂	Александровскій уѣздъ.		
Кушерѣцкая	1576	92	Волости:		
Золотицкая	350	192 ³ / ₄	Кольско-Лопарская	356	124 ¹ / ₄
Итого	40560 ¹ / ₂	11458 ¹ / ₂	Кузоменская	421 ¹ / ₄	23 ³ / ₄
Кемскій уѣздъ.			Умбская	271 ¹ / ₂	67
Волости:			Тетринская	309 ¹ / ₄	—
Сороцкая	1908 ¹ / ₂	825 ¹ / ₂	Понойская	103 ³ / ₄	—
Шуерѣцкая	1411	92 ¹ / ₄	Итого	1461 ³ / ₄	215
Тунгудская	3636	106 ³ / ₄	Всего по губерн. бывш.		
Лѣтнеконецкая	1775 ¹ / ₄	196	государ. крест	233752	60521 ¹ / ₄
Вокнаволоцкая	5964 ¹ / ₂	903 ¹ / ₂	удѣльн. „	77711 ¹ / ₄	23065 ³ / ₄
Кестенгкая	3768 ³ / ₄	272			
Колежемская	1124	23			

Городскія и посадскія земли, облагаемыя сборами.

Название городовъ и посадовъ.	Земли.	Лѣса.	Название городовъ и посадовъ.	Земли.	Лѣса.
	Десятины.			Десятины.	
Города:			Кола	145 ¹ / ₂	1940 ¹ / ₄
Архангельскъ	1637	3205 ¹ / ₂	Итого	6837 ¹ / ₂	26476
Холмогоры	647 ¹ / ₂	14 ¹ / ₂	Посады.		
Шенкурскъ	257 ¹ / ₄	1120 ³ / ₄	Ненокскій	957 ³ / ₄	2944 ¹ / ₂
Пинега	524	5	Унскій	362	978 ¹ / ₄
Мезень	2220	579	Лудскій	704 ³ / ₄	—
Онега	810 ¹ / ₂	2269 ¹ / ₄	Сумскій	324 ¹ / ₄	516 ³ / ₄
Кемь	595 ³ / ₄	17341 ³ / ₄	Итого	2348 ³ / ₄	4439 ¹ / ₂

Земли полныхъ собственниковъ, облагаемыя сборами.

У ѣ з д ы:					
Архангельскій	2196 ³ / ₄	десят.	Мезенскій	53	„
Холмогорскій	285 ¹ / ₂	„	Онежскій	44 ³ / ₄	„
Шенкурскій	999	„	Кемскій	30 ¹ / ₄	„
Пинежскій	12 ³ / ₄	„	Итого	3622	„

Казенныхъ земель облагаются сборами: 933³/₄ дес. земли и 31.082.322¹/₄ дес. лѣса.
 Удѣльныхъ „ „ „ 14.004¹/₂ дес. земли и 1.349.721¹/₂ дес. лѣса.

Н. А. Голубцовъ.

ВЪ ДОМОСТЪ

о распределеніи общинныхъ (надѣльныхъ) земель крестьянъ Архангельской губерніи по угодьямъ (въ десятинахъ) по даннымъ 1905 года.

Названіе уѣз- довъ.	Усадебной.	Огородной.	Пашотной.	СѢНОКОСОВЪ.				ВЫГОНОВЪ.			Остальной угод- ной или доходной земли.	Всего вообще.
				Заливныхъ.	Суходоль- ныхъ.	Мокрыхъ.	Лѣсныхъ.	Чистыхъ (луговыхъ).	Съ лѣсной порослью.	Лѣсныхъ.		
Александровскій	106 ¹ / ₄	5 ³ / ₄	1 ¹ / ₄	322 ¹ / ₂	856 ¹ / ₄	88 ³ / ₄	80 ¹ / ₂	—	1 ²	—	—	1461 ³ / ₄
Архангельскій	866 ¹ / ₄	63	6845 ¹ / ₂	13416 ¹ / ₂	835	1561 ¹ / ₄	445 ¹ / ₂	2047	5326 ¹ / ₂	4439 ¹ / ₂	4227 ¹ / ₂	40073 ¹ / ₂
Кемскій	1562	225 ³ / ₄	4543 ¹ / ₄	6113	5417 ³ / ₄	6663 ³ / ₄	4418 ¹ / ₄	207	410	3711 ³ / ₄	4776	38048 ¹ / ₂
Мезенскій	760	275 ³ / ₄	3443 ¹ / ₄	7955	1932 ¹ / ₄	311	265	505 ³ / ₄	272 ¹ / ₄	552 ³ / ₄	1322 ³ / ₄	17595 ³ / ₄
Онежскій	732 ¹ / ₂	269 ¹ / ₄	7842	7891	6164	2000 ¹ / ₂	6196	90	757	2615 ¹ / ₂	6002 ¹ / ₂	40560 ¹ / ₄
Печорской	844	99 ³ / ₄	3239 ¹ / ₄	23411	2072 ¹ / ₂	4068	81	1369 ¹ / ₂	2470 ¹ / ₄	612	—	38207 ¹ / ₄
Пинежскій	537 ¹ / ₄	8	6342	8198 ¹ / ₂	2537 ¹ / ₂	24 ¹ / ₂	287	433 ¹ / ₂	103 ¹ / ₂	59	2234 ¹ / ₄	20765
Холмогорскій	1035	116	10032 ³ / ₄	11448 ³ / ₄	1875 ³ / ₄	310	472 ³ / ₄	1502	782	92 ¹ / ₂	2627	30294 ¹ / ₂
Шенкурскій	1880 ³ / ₄	405 ¹ / ₂	32229 ¹ / ₄	25260 ³ / ₄	5834	980 ¹ / ₄	5547 ³ / ₄	1743	8834 ¹ / ₂	1741	—	84456 ³ / ₄
По всѣмъ уѣздамъ.	8324	1468 ³ / ₄	74518 ¹ / ₂	104017	27525	15948	17793 ³ / ₄	7897 ³ / ₄	18956 ¹ / ₂	13824	21190	311463 ¹ / ₄

По сообщенію Члена Архангельскаго Губернскаго Статистическаго Комитета А. В. Ивановскаго.

СПИСОКЪ

всѣхъ волостей и сельскихъ обществъ Архангельской губернии, съ указаніемъ пунктовъ расположенія волостныхъ правленій и почтовыхъ адресовъ.

№ по порядку.	Названіе волостей и входящихъ въ составъ каждой изъ нихъ сельскихъ обществъ.	Участ. Мир. Судьи.	Участ. Чин. по кр. д.	Призывной участокъ.	Станъ.	Гдѣ находится волостное правленіе.	Разстояніе отъ волост. правл. до уѣздн. города (въ верстахъ).	Почтовый адресъ.	Разст. отъ вол. правл. до почт. упр. (въ верст.).
Архангельскій уѣздъ.									
1	Вознесенская . . Общества: 1. Борковское. 2. Вагинонаволоцкое. 3. Вознесенское. 4. Долгостровское. 5. Задвинское. 6. Конецдворское. 7. Лайское. 8. Настасьинское. 9. Нижнерыболовское. 10. Шихиринское.	1	—	2	2	Въ дер. Марковской.	10	Г. Архангельскъ (для каз. корреспонден.) чрезъ уѣздн. полицейское управленіе.	10
2	Зимне-Золотицк. 1 Зимне-золотицкое.	1	—	2	1	Въ дер. Верхне-Золотицкой.	185	Въ Зим. Золот. Арханг. уѣзда.	0
3	Кехотская . . . 1. Верхнекойдовурское. 2. Кехотское. 3. Княжестровское. 4. Нижнекойдовурск. 5. Чевакинское.	1	—	2	1	Въ дер. Марковской.	40	Чрезъ Лявненское волостное правленіе.	10
4	Лисестровская . 1. Лисестровское. 2. Ширшеминское.	2	—	2	2	Въ дер. Амосовской.	9	Чрезъ Рикасовское вол. правл.	5
5	Лявненская . . 1. Коскогорское. 2. Лявненское.	1	—	2	1	Въ дер. Ершевской.	30	Въ Лявненское волост. правл.	0
6	Патракѣвская . 1. Патракѣвское.	1	—	2	1	Въ дер. Патракѣвской.	65	Въ Патракѣвское вол. правл.	0

№ по порядку.	Названіе волостей и входящихъ въ составъ каждой изъ нихъ сельскихъ обществъ.	Участ. Миров. Судьи.	Участ. Чин. по кр. д.	Призывной участоѣ.	Станъ.	Гдѣ находится волостное правленіе.	Расстояніе отъ волост. правл. до уѣздн. города (въ верстахъ).	Почтовый адресъ.	Расст. отъ вол. правл. до почт. учр. (въ верст.).
7	Пустошенско-Амосовская . . . 1. Пустошенское. 2. Лоцманскій станъ.	1	—	2	2	Въ дер. Пустошенской.	з. 5 л. 7	Въ Маймаксанск. Почт.-тел. отд.	4
8	Рикасовская . . . 1. Заостровское. 2. Тойнокурское.	2	—	2	2	Въ с. Рикасово.	л. 6 ^{1/2} з. 6	Въ Рикасовское вол. правл.	0
9	Соломбальская . . . 1. Ижемское. 2. Повракульское. 3. Соломбальское.	1	—	2	1	Въ дер. 1-й Соломбальской.	5	Соломбальская Почтово телегр. Контора.	1
10	Сюземская . . . 1. Красногорское. 2. Кудьмозерское. 3. Солзенское. 4. Сюземское.	2	—	2	2	Въ с. Сюзьма.	85 ^{1/4}	Ненокское почтовое отдѣленіе.	12 ^{1/2}
11	Уемская 1. Жаравинское. 2. Уемское.	1	—	2	1	Въ дер. Больше-сельской.	17	Г. Архангельскъ чрезъ уѣздн. пол. управленіе.	17
12	Часовенская . . . 1. Часовенское.	1	—	2	1	Въ дер. Пого-рѣльской.	л. 35 з. 25	Г. Арханг. чрезъ уѣздн. пол. упр.	л. 35 з. 25
13	Яренгская 1. Лопшенское. 2. Яренгское.	2	—	2	2	Въ с. Яренгъ.	142	Красногорское почт. отдѣленіе.	34 ^{1/4}
Холмогорскій уѣздъ.									
14	Великодворская . Общества: 1. Ракульское. 2. Ступинокривецкое.	1	—	—	1	Въ дер. Пухтаковской.	39	Въ Великодворское вол. прав.	0
15	Григоровская . . . 1. Григоровское.	2	—	—	2	Въ дер. Пурывской.	88	Сійское почт.-телегр. отд.	8
16	Емецкая 1. Емецкое. 2. Котовское. 3. Меладновское.	2	—	—	2	Въ с. Емецкомъ	102	Емецкое почт.-телегр. отд.	0

№ по порядку.	Название волостей и входящих въ составъ каждой изъ нихъ сельскихъ обществъ.	Участ. Миров. Судьи.	Участ. Чин. по кр. д.	Призывной участокъ.	Станъ.	Гдѣ находится волостное правленіе.	Расстояніе отъ волост. правл. до уѣздн. города (въ верстахъ).	Почтовый адресъ.	Расст. отъ вол. правл. до почт. учр. (въ верст.).
17	4. Прилуцкое. 5. Ратонаволоцкое. Зачачьевская . 1. Зачачьевское. 2. Николокоскошинское.	2	—	—	2	Въ дер. Юшковской.	107	Емецкое почт.-телегр. отд.	5
18	Кушевская . . . 1. Быстрокурское. 2. Верхнематигорское 3. Курейско-Сергіевское. 4. Курейско-Срѣтенск. 5. Мариловское. 6. Нижнематигорское. 7. Паниловское.	1	—	—	1	Въ дер. Пасыновской.	5	Г. Холмогоры.	5
19	Ломоносовская . 1. Богоявленско-Ухтостровское. 2. Верхнечухчеремское. 3. Куростровское. 4. Нижнечухчеремское. 5. Ровдогорское. 6. Троицко-Ухтостровское.	1	—	—	1	Въ дер. Ломоносовской.	3	Г. Холмогоры,	3
20	Медвѣдовская . 1. Пиньгишенское. 2. Хаврогорское.	2	—	—	2	Въ дер. Тердуновской.	107 1/2	Емецкое почт.-т. отд.	5 1/2
21	Петровская . . . 1. Тарасовское.	2	—	—	2	Въ дер. Подволочьѣ.	211	Кочманское поч. отд.	26
22	Селецкая 1. Селецкое. 2. Средьмехренгское.	2	—	—	2	Въ дер. Павловской.	125	Селецкое почт. отд.	0
23	Черняевскогорская 1. Бриннаволоцкое. 2. Черняевскогорское.	2	—	—	1	Въ дер. Черняевскогорской.	80	Сійское п.-т. отд.	0

№ по порядку.	Название волостей и входящихъ въ составъ каждой изъ нихъ сельскихъ обществъ.	Участ. Миров. Судьи.	Участ. Чин. по кр. д.	Призывной участокъ.	Станъ.	Гдѣ находится волостное правленіе.	Расстояніе отъ волост. правл. до уѣздн. города (въ верстахъ).	Почтовый адресъ.	Расст. отъ вол. правл. до почт. учр. (въ верст.).
24	Перковническая. 1. Церковническое.	2	—	—	2	Въ дер. Васюковской.	223	Кочманское поч. отд.	38
25	Яковлевская . . . 1. Яковлевское.	2	—	—	2	Въ дер. Антипинской.	149 ³ / ₄	Обозерская желѣзн. станція.	0
Шенкурскій уѣздъ.									
26	Благовѣщенская Общества: 1. Благовѣщенское. 2. Воскресенское. 3. Глубоковское. 4. Попонаволоцкое. 5. Пуйское.	1	2	2	1	Въ дер. Игнатовской.	л 81 ¹ / ₂ з 80 ¹ / ₂	Слободско-Игнатовское п. отд.	0
27	Великониколаевская 1. Афанасовское. 2. Верхоледское. 3. Володиміровское. 4. Груздовское. 5. Едемское. 6. Котажское. 7. Никольское. 8. Труфановское. 9. Устьтарнянское. 10. Федоровское.	1	2	1	2	Въ дер. Ивановской.	л. 5 з. 4 ¹ / ₂	Г. Шенкурскъ.	34 ¹ / ₂ л 5
28	Верхопаденгская 1. Верхопаденгское. 2. Лосевское. 3. Поташевское.	1	2	2	1	Въ дер. Ивановской.	л. 72 з 68 ¹ / ₂	Въ Верхопаденгское. вол. правл.	0
29	Верхосуландская 1. Верхосуландское.	1	2	2	1	Въ дер. Кабановской.	67	Чрезъ Устьпаденгское п. отд.	40 ¹ / ₂
30	Власьевская . . . 1. Власьевское.	2	1	3	3	Въ дер. Власьевской.	лѣт. 140 ³ / ₄ зим. 135 ¹ / ₄	Моржегорское п. отд.	3
31	Кицко-Воскресенская 1. Кицкое.	2	1	1	1	Въ дер. Игнатовской.	л. 66 з 61 ¹ / ₂	Шеговарское п. тел. отд.	22 ³ / ₄

№ по порядку.	Название волостей и входящих въ составъ каждой изъ нихъ сельскихъ обществъ.	Участ. Миров. Судьи.	Участ. Чин. по кр. д.	Призывной участокъ.	Станъ.	Гдѣ находится волостное правленіе.	Расстояніе отъ волост. правл. до уѣздн. города (въ верстахъ).	Почтовый адресъ.	Расст. отъ вол. правл. до почт. упр. (въ верст.).
32	Кургоминская 1. Верхнеборецкое. 2. Заостровское. 3. Кургоминское. 4. Нижнеборецкое. 5. Селецкое. 6. Топецкое. 7. Троицкое. 8. Тулгасское.	2	1	3	3	Въ с. Яковлевскомъ.	Лѣт. 146 ³ / ₄ Зим. 141 ¹ / ₄	Яковлевское поч. отд.	0
33	Липовская 1. Липовское.	1	2	2	1	Въ дер. Малой Липовкѣ.	л. 108 з. 107	Слободско-Игнатьевское п. отд.	44 ¹ / ₂
34	Предтеченская 1. Предтеченское. 2. Смѣтанинское. 3. Устьсюзское. 4. Химаневское. 5. Шеговарское.	2	1	1	2	Въ с. Шеговары	40	Шеговарское п. тел. отд.	0
35	Ровдинская 1. Нижнепуйское. 2. Ровдинское. 3. Суландское. 4. Устьпуйское.	1	2	2	1	Въ дер. Филипповской.	з. 54 л. 55	Ровдинское вол. правл. (съ декабря 1905 г.).	0
36	Ростовская 1. Ваенгское. 2. Верхнеконецгорское. 3. Клоновское. 4. Корбальское. 5. Нижнеконецгорское. 6. Ростовское. 7. Шиленско-Прилуцское.	1	1	3	3	Въ дер. Игнатовской.	Зим. 113 ¹ / ₂ Лѣт. 120 ³ / ₄	Устьважское п. отд.	з. 31 л. 33
37	Смотрокская 1. Смотрокское.	1	1	1	2	Въ дер. Смотрокской.	18 ¹ / ₂	Г. Шенкур., чр. уѣз. пол. упр.	18 ¹ / ₂
38	Тарнянская 1. Тарнянское.	1	2	1	2	Въ дер. Рыбогорской.	з. 35 л. 37 ¹ / ₂	Тоже.	з. 35 37 ¹ / ₂
39	Устьважская 1. Березницкое.	2	1	3	3	Въ с. Семеновскомъ.	103 ³ / ₄ 398 ¹ / ₄	Семеновское п. тел. отд.	0

№ по порядку.	Названіе волостей и входящихъ въ составъ каждой изъ нихъ сельскихъ обществъ.	Участ. Миров. Судьи.	Участ. Чин. по кр. д.	Призывной участокъ.	Станъ.	Гдѣ находится волостное правленіе	Разстояніе отъ волост. правл. до уѣздн. города (въ верстахъ).	Почтовый адресъ.	Разст. отъ вол. правл. до почт. учр. (въ верст.).
	2. Пяндское. 3. Слободско-Осиновское. 4. Устьявенгское. 5. Устьявжское. 6. Чажестровское.								
40	Устьпаденгская. 1. Остахинское. 2. Паденгское. 3. Устьпаденгское. 4. Шелашское. 5. Шеренгское.	1	2	2	1	Въ дер. Устьпаденгской.	26 ¹ / ₂	Устьпаденгское почт. отдѣл.	0
41	Шахановская . 1. Шахановское.	1	2	2	2	Въ дер. Монастырской.	57	Г. Шенкурскъ, чрезъ уѣздное полиц. управл.	57
42	Ямскогорская . 1. Ямскогорское.	2	1	1	2	Въ дер. Пинегивской.	л. 27 з. 21 ³ / ₄	Ямскогорское вол. правл.	0
Пинежскій уѣздъ.									
43	Леуновская . . Общества: 1. Верхнепаленгское. 2. Кузонемское.	1	—	—	1	Въ дер. Леуновской.	л. 69 з. 67	Въ Леуновское вол. правл.	0
44	Михайловская . 1. Наумовское. 2. Шеймогорское.	2	—	—	2	Въ дер. Михайловско-наумовск.	97	Въ Михайловск. вол. правл.	0
45	Никитинская . 1. Карпогорское. 2. Кеврольское. 3. Кобелевское. 4. Шардонемское.	2	—	—	2	Въ с. Карпогорскомъ.	з. 131 л. 133	Карпогорское. почт. отд.	0
45	Подборская . . 1. Великодворское. 2. Вонгское. 3. Пильегорское.	1	—	—	1	Въ дер. Холмовской.	10	Въ Подборское вол. правл.	0
47	Совпольская . . 1. Карьепольское. 2. Кулойское. 3. Совпольское.	1	—	—	1	Въ с. Малонемножскомъ.	з. 78 л. 154	Г. Пинега, чрезъ уѣз. полиц. упр.	з. 78 154

№ по порядку.	Название волостей и входящих въ составъ каждой изъ нихъ сельскихъ обществъ.	Участ. Миров. Судьи.	Участ. Чин. по кр. д.	Призывной участокъ.	Станъ.	Гдѣ находится волостное правленіе.	Расстояние отъ волост. правл. до уѣздн. города (въ верстахъ)	Почтовый адресъ.	Расст. отъ вол. правл. до почт. учр. (въ верст.).
48	Сурско-Сергіевская 1. Сурско-Сергіевское.	2	—	—	2	Въ с. Погоскогорскомъ.	з. 220 л. 223	Сурское п. отд.	0
49	Тимошинская 1. Тимошинское.	2	—	—	2	Въ дер. Сулецкой (Никитинск.)	з. 252 л. 256	Тоже.	з. 32 л. 33
50	Труфаногорская . 1. Высокогорское. 2. Михѣевское. 3. Устьпоченгское.	2	—	—	1	Въ дер. Труфаногорской.	59	Въ Труфаногорское вол. правл.	0
51	Юрольская 1. Кузнечевское. 2. Петрогорское. 3. Сояльское.	1	—	—	1	Въ с. Юрольскомъ.	л. 18 1/2 з. 16	Въ Юрольское вол. правл.	0
52	Ярушевская 1. Лавельское. 2. Лѣтопальское.	2	—	—	2	Въ дер. Явзорской.	з. 197 л. 199	Веркольское п. отдѣл.	20
Мезенскій уѣздъ.									
53	Вожгорская Общества: 1. Вожгорское.	2	—	—	2	Въ сел. Вожгорскомъ	зим. 313 1/4 лѣт. 331 1/2	Койнасское п.-т. отдѣл.	з. 50 л. 53
54	Долгощельская . 1. Долгощельское.	1	—	—	1	Въ с. Долгощельскомъ.	з. 40 л. 100	Г. Мезень, чрезъ уѣз. полиц. упр.	з. 40 100
55	Дорогорская 1. Быченское. 2. Дорогорское. 3. Жердское. 4. Лампоженское.	1	—	—	1	Въ с. Дорогорскомъ.	30	Въ Дорогорское вол. правл.	0
56	Койденская 1. Койденское. 2. Ручьевское.	1	—	—	1	Въ с. Койда.	з. 100 л. 200	Г. Мезень, чрезъ уѣзд. пол. упр.	100 200
57	Койнасская 1. Койнасское. 2. Палашельское.	2	—	—	2	Въ с. Койнасъ.	263 1/4 278 1/2	Койнасское п.-т. отдѣл.	0
58	Лешуконская 1. Лешуконское. 2. Селищенское. 3. Смоленское.	2	—	—	2	Въ с. Устьяшка	153 1/2 з. 151	Въ Лешуконское вол. правл.	0
59	Несская 1. Омское.	1	—	—	1	Въ с. Неси.	з. 100 л. 130	Г. Мезень, чрезъ уѣзд. пол. упр.	100 130

№ по порядку.	Название волостей и входящих въ составъ каждой изъ нихъ сельскихъ обществъ.	Участ. Мир. Судьи.	Участ. Чин. по кр. д.	Призывной участокъ.	Станъ.	Гдѣ находится волостное правленіе	Расстояніе отъ волост. правл. до уѣздн. города (въ верстахъ).	Почтовый адресъ.	Расст. отъ вол. правл. до почт. учр. (въ верст.).
60	2. Несское. 3. Семжинское. Олемская 1. Олемское.	2	—	—	2	Въ с. Олема.	з. 208 л. 217 ¹ / ₂	Черезъ Лешуконское вол. правл.	з. 57 л. 64
61	Погорѣльская 1. Козьмогородское. 2. Мелогорское. 3. Погорѣльское.	2	—	—	1	Въ с. Погорѣльскомъ.	66	Въ Погорѣльское вол. правл.	0
62	Пысская 1. Пыское.	2	—	—	2	Въ с. Пыса.	370 ¹ / ₄ 382 ¹ / ₂	Койнаское п.-т. отдѣлен.	з. 107 л. 104
63	Юромская 1. Великодворское. 2. Заручьевское. 3. Палугское.	2	—	—	2	Въ дер. Великодворской.	112 ¹ / ₂	Большенисогорское. п.-т. отд.	з. 21 л. 23
Печорскій уѣздъ.									
64	Ижемская Общества: 1. Ижемское. 2. Ластинское.	2	2	2	2	Въ с. Ижма.	100	Ижемское п.-т. отдѣлен.	0
65	Кедвавомская 1. Кедвавомское. 2. Устьухтинское.	2	2	2	2	Въ с. Кедва.	з. 196 л. 226	Въ Кедвавомское вол. правл.	0
66	Красноборская 1. Брыкаланское. 2. Красноборское. 3. Няшебожское. 4. Устьижемское. 5. Щельяюрское.	1	1	1	1	Въ с. Красный боръ.	57	Въ Красноборское вол. правл.	0
67	Мохченская 1. Бакуринское. 2. Гамское. 3. Мохченское. 4. Мошьюгское. 5. Сизябское.	2	2	2	2	Въ с. Мохча.	л. 100 з. 99	Ижемское п.-т. отдѣлен.	з. 4 л. 5
68	Пустозерская 1. Великовисочное.	1	1	1	1	Въ с. Пустозерскомъ.	з. 253 л. 254	Пустозерское п. отдѣлен.	0

№ по порядку.	Названіе волостей и входящихъ въ составъ каждой изъ нихъ сельскихъ обществъ.	Участ. Миров. Судьи.	Участ. Чин. по кр. Д.	Призывной участокъ.	Станъ.	Гдѣ находится волостное правленіе.	Расстояніе отъ волост. правл. до уѣздн. города (въ верстахъ).	Почтовый адресъ.	Расст. отъ вол. правл. до почт. упр. (въ верст.).
69	2. Куйское. 3. Пустозерское. Устькожвинская. 1. Устькожвинское. 2. Устьусинское.	2	2	2	2	Въ с. Устькожва.	з. 259 л. 357	Устькожвинское почт. отдѣлен.	0
70	Устьцилемская. 1. Абрамовское. 2. Бугаевское. 3. Гаревское. 4. Замежное. 5. Кривомежное. 6. Нерицкое. 7. Устьцилемское. 8. Хабарицкое.	1	1	1	1	Въ с. Устьцыль-ма (мѣстонахожденіе уѣздныхъ учреждений).	— (уѣзд-наго города нѣтъ)	Устьцылемское п.-т. отд.	0
Онежскій уѣздъ.									
71	Ворзогорская . . Общества: 1. Ворзогорское.	1	—	2	2	Въ дер. Кондратьевской.	л. 23 з. 22	Г. Онега, чрезъ уѣзд. пол. упр.	з. 22 л. 23
72	Калгачинская . 1. Калгачинское.	1	—	2	2	Въ с. Калгачинскомъ.	л. 108 з. 107	Чрезъ Кушерѣцкое почт. отд.	76
73	Кирилловская . 1. Кирилловское	2	—	1	1	Въ дер. Кирилловской.	105	Въ Кирилловское вол. правл.	0
74	Кокоринская . . 1. Вонгудо-Андозерское. 2. Корельское. 3. Порожское.	1	—	2	1	Въ дер. Порожской.	24	Корельское поч. отдѣл.	17
75	Кушерѣцкая . . 1. Кушерѣцкое. 2. Унежемское.	1	—	2	2	Въ с. Кушерѣвка.	з. 63 л. 64	Кушерѣцкое п. отдѣл.	0
76	Кяндская 1. Кяндское. 2. Нижмозерское.	1	—	2	1	Въ с. Кянда.	50 1/2	Нижмозерское п. отдѣлен.	19
77	Лѣтне-Золотицкая 1. Лѣтне-золотицкое.	1	—	2	2	Въ с. Золотиц.	207 1/2 220 1/2	Нижмозерское почт. отдѣл.	з 138 л 151

№ по порядку.	Названіе волостей и входящихъ въ составъ каждой изъ нихъ сельскихъ обществъ.	Участ. Миров. Судьи.	Участ. Чин. по кр. д.	Призывной участокъ.	Станъ.	Гдѣ находится волостное правленіе.	Расстояніе отъ волост. правл. до уѣздн. города (въ верстахъ).	Почтовый адресъ.	Расст. отъ вол. правл. до почт. упр. (въ верст.).
78	Малошуйская . 1. Малошуйское.	1	—	2	2	Въ дер. Вачевской.	з. 47 л. 48	Кушерѣцкое п. отдѣлен.	16
79	Мардинская . . . 1. Вазенское. 2. Верхнемудьюжское 3. Кожское. 4. Мондинское. 5. Нижнемудьюжское. 6. Пяльское. 7. Польское. 8. Чекуевское.	2	—	—	1	Въ дер. Мардинской.	70	Чекуевское п.-т. отдѣл.	0
80	Наволоцкая . . . 1. Дениславское. 2. Пабережское. 3. Ямецкое.	2	—	1	1	Въ д. Наволоцкой.	207	Въ Наволоцкое вол. правл.	0
81	Нименгская . . . 1. Нименгское.	1	—	2	2	Въ д. Островской.	л. 38 з. 37	Г. Онега, чрезъ уѣзд. пол. упр.	з. 37 л. 38
82	Посадная 1. Владыченское. 2. Городецкое. 3. Турчасовское.	2	—	1	1	Въ д. Осначевской.	127	Турчасовское п.-т. отдѣл.	0
83	Подпорожская . 1. Подпорожское.	1	—	2	1	Въ д. Жеребцова гора.	16	Г. Онега, чрезъ уѣз. пол. упр.	16
84	Прилуцкая 1. Прилуцкое.	2	—	1	1	Въ с. Прилукъ.	112	Прилуцкое почт. отдѣл.	0
85	Пурнемская . . . 1. Лямецкое. 2. Пурнемское.	1	—	2	2	Въ с. Пурнема.	99 ¹ / ₂	Нижмозерское п. отдѣл.	30
86	Савинская 1. Савинская.	2	—	1	1	Въ д. Дудоровской.	195	Плесецкая желѣзнодорожн. станція.	16 ¹ / ₄
87	Тамицкая 1. Тамицкое.	1	—	2	2	Въ с. Тамица.	33 ¹ / ₂	Г. Онега, чрезъ уѣз. пол. упр.	33 ¹ / ₂
Кемскій уѣздъ.									
88	Вокनावолоцкая . Общества: 1. Войницкое.	1	2	1	2	Въ с. Вокनावолоцкомъ.	з. 273 л. 277	Ухтинское почт. отдѣл.	46

№ по порядку.	Названіе волостей и входящихъ въ составъ каждой изъ нихъ сельскихъ обществъ.	Участ. Миров. Судьи.	Участ. Чин. по кр. д.	Призывной участокъ.	Станъ.	Гдѣ находится волостное правленіе.	Разстояніе отъ волост. правл. до уѣздн. города (въ верстахъ).	Почтовый адресъ.	Разст. отъ вол. правл. до почт. учр. (въ верст.).
	2. Вокнаволоцкое. 3. Каменноозерское. 4. Кенась-озерское. 5. Ладвозерское. 6. Мелкогубское. 7. Сундозерское.								
89	Вычетайбольская 1. Вычетайбольское.	1	2	1	3	Въ с. Пильдозеро.	з. 106 л. 113	Черезъ Вычетай-больское волост. правленіе.	0
90	Кандалакшская. 1. Кандалакшское.	3	2	2	3	Въ с. Кандалакша.	з. 306 л. 347	Кандалакшское п.-т. отд.	0
91	Керетская . . . 1. Керетское. 2. Чернорѣцкое.	3	2	2	3	Въ с. Кереть.	з. 180 л. 187	Керетское п.-т. отдѣл.	0
92	Кестенгская . . 1. Кестенгское. 2. Лаговарацкое. 3. Сѣннозерское.	3	2	2	3	Въ с. Кестеньга.	з. 200 л. 215	Въ Кестенгское вол. правл.	0
93	Ковдская 1. Княжегубское. 2. Ковдское.	3	2	2	3	Въ с. Ковда.	з. 246 л. 287	Ковдское п.-т. отдѣл.	0
94	Колежемская . . 1. Колежемское.	2	1	1	1	Въ с. Колежма.	з. 120 234 ^{1/2}	Въ Колежемское вол. правл.	0
95	Кондокская . . 1. Вакисаломское. 2. Кентозерское. 3. Костомужское. 4. Нильмогубское.	1	2	1	2	Въ с. Кондока.	з. 333 л. 337	Въ Кондоксское вол. правл.	0
96	Лапинская. 1. Надвоицкое. 2. Сумостровское.	2	2	1	1	Въ с. Лапино.	з. 118 198 ^{1/2}	Сумское п.-тел. отдѣл.	20
97	Лѣтнеконецкая. 1. Лѣтнеконецкое. 2. Ноттоварацкое.	2	1	1	1	Въ дер. Лѣтнеконечкой (Шуезеро).	з. 85 л. 87	Сороцкое п. тел. отдѣл.	46
98	Маслозерская . 1. Афонинское.	2	1	1	2	Въ с. Маслозеро.	57	Въ Маслозерское вол. правл.	0

№ по порядку.	Названіе волостей и входящихъ въ составъ каждой изъ нихъ сельскихъ обществъ.	Участ. Миров. Судьи.	Участ. Чин. по кр. д.	Призывной участокъ.	Станъ.	Гдѣ находится волостное правленіе.	Расстояніе отъ волост. правл. до уѣздн. города (въ верстахъ).	Почтовый адресъ.	Разст. отъ вол. правл. до почт. учр. (въ верст.).
99	2. Маслозерское. 3. Пезозерское. Нюхотская . . . 1. Нюхотское. 2. Оштомозерское.	2	1	1	1	Въ с. Нюхча.	з. 167 л. 286	Нюхотское поч. отд.	0
100	Олангская . . . 1. Кундозерское. 2. Олангское. 3. Соколозерское. 4. Сафьяновское.	3	2	2	3	Въ с. Оланга.	з. 288 л. 295	Въ Оланское вол. правл.	0
101	Погосская . . . 1. Курגיעвское. 2. Погосское.	1	1	1	2	Въ с. Мандерскомъ.	99	Въ Погосское вол. правл.	0
102	Подужемская . . 1. Подужемское.	2	1	1	2	Въ с. Подужемье.	17	Г. Кемь, чрезъ уѣзд. пол. упр.	17
103	Поньгамская . . . 1. Гридинское. 2. Калгалакшское. 3. Лѣтнерѣцкое. 4. Поньгамское. 5. Рагозерское.	1	2	1	3	Въ с. Поньгама.	з. 50 л. 57	Въ Поньгамское вол. правл.	0
104	Сороцкая 1. Виремское. 2. Сороцкое. 3. Сухонаволоцкое. 4. Шиженское.	2	1	1	1	Въ с. Сорока.	з. 53 110 ¹ / ₄	Сороцкое п.-т. отдѣл.	0
105	Тихтозерская . . 1. Кушевандское. 2. Охтинское. 3. Тихтозерское. 4. Шайвозерское.	1	2	1	2	Въ с. Тихтозеро	з. 287 л. 291	Ухтинское поч. отдѣл.	60
106	Тунгудская . . . 1. Тунгудское.	2	1	1	1	Въ с. Тунгуда.	з. 117 л. 119	Въ Тунгудское вол. правл.	0
107	Ухтинская 1. Лусалмское. 2. Регозерское. 3. Ухтинское. 4. Ювалакшское.	1	2	1	2	Въ с. Ухта.	з. 227 л. 231	Ухтинское поч. отдѣл.	0
108	Шуерѣцкая . . . 1. Шуерѣцкое.	2	1	1	1	Въ с. Шуя.	з. 25 л. 56	Въ Шуерѣцкое вол. правл.	0

№ по порядку.	Название волостей и входящих въ составъ каждой изъ нихъ сельскихъ обществъ.	Участ. Миров. Судьи.	Участ. Чин. по кр. д.	Призывной участокъ.	Станъ.	Гдѣ находится волостное правленіе.	Расстояние отъ волост. правл. до уѣздн. города (въ верстахъ).	Почтовый адресъ.	Расст. отъ вол. правл. до почт. учр. (въ верст.).
109	Юшкозерская . 1. Барышъ-Наволоцк. 2. Юшкозерское.	1	1	1	2	Въ с. Юшкозеро.	з. 147 л. 151	Въ Юшкозерское вол. правл.	0
110	Александровскій уѣздъ. Кольско-Лопарская Общества: 1. Воронежское. 2. Гавриловское. 3. Екатерининское. 4. Кильдинское. 5. Лопарско-Печенгск. 6. Териберское. 7. Чалмозерское. 8. Экостровское.	—	1	2	1	Въ г. Колѣ.	—	Въ г. Колу.	0
111	Кузоменская . . 1. Варзугское. 2. Кашкаранское. 3. Кузоменское.	3	2	2	2	Въ с. Кузомень.	з. 584 л. 580	Кузоменское п.-т. отд.	0
112	Мурманско Колонистская . . 1. Колонисто-Печенгское. 2. Рыбачье. 3. Урское.	—	1	2	1	Въ колоніи Княжуха.	з. 177 л. 198	Печенгская п.-т. отд.	0
113	Понойская 1. Каменское. 2. Понойское. 3. Эконское (Юканское).	—	2	2	2	Въ с. Поной.	з. 861 л. 857	Въ Понойское вол. правл.	0
114	Тетринская . . . 1. Пялицкое. 2. Тетринское. 3. Чавангское. 4. Чапомское.	3	2	2	2	Въ с. Тетрино.	з. 651 л. 647	Кузоменское п.-т. отд.	67
115	Умбская 1. Кузрѣцкое. 2. Оленицкое. 3. Порьегубское. 4. Умбское.	3	2	2	2	Въ с. Умба.	з. 444 л. 440	Умбское п.-тел. отд.	0

С П И С О К Ъ

телеграфныхъ учрежденій Архангельской губерніи.

Александровскаго уѣзда (13).

	Въ предѣлахъ какой волости находятся?
1. Александровскъ	Кольско-Лопарской волости.
2. Вайда-губа	Мурманско-Колонистской волости.
3. Воръема (Финманское)	
4. Восточная Лица	
5. Гаврилово	Кольско-Лопарской волости.
6. Кола	
7. Кузомень	Кузоменской волости.
8. Маловолоковая (Кутовая)	Мурманско-Колонистской волости.
9. Печеньга	
10. Рында	Кольско-Лопарской волости.
11. Териберка	
12. Умба	Умбской волости.
13. Харловка	Кольско-Лопарской волости.

Архангельскаго уѣзда (6).

14. Архангельскъ	Уемской и Часовенской.
15. Архангельскъ-пристань	Лисестровской.
16. Исакогорка	Лисестровской.
17. Маймакса (Удѣльное)	Пустошинско-Амосовской.
18. Соломбала	Соломбальской.
19. Тундра	Лисестровской.

Кемскаго уѣзда (7).

20. Калгалакша	Поньгамской.
21. Кандалакша	Кандалакшской.
22. Кемь	Подужемской.
23. Кереть	Керетской.
24. Ковда	Ковдской.
25. Сорока	Сороцкой.
26. Сумскій посадъ	Лапинской.

Мезенскаго уѣзда (3).

27. Большенисогоры	Лешуконской.
28. Койнасъ	Койнасской.
29. Мезень	Дорогорской.

Онежскаго уѣзда (5).

30. Емца	Савинской.
31. Онега	Подпорожской.
32. Плесцы	Наволоцкой.
33. Турчасово	Посадной.
34. Чекуево	Мардинской.

Печорскаго уѣзда (2).

35. Ижма	Ижемской.
36. Устьцильма	Устьцилемской.

Пинежскаго уѣзда (1).

Въ предѣлахъ какой волости находятся?

37. Пинега Подборской.

Холмогорскаго уѣзда (6).

38. Емецкъ Емецкой.

39. Обозерскъ Яковлевской.

40. Сійскъ Черняевскогорской.

41. Устьпинега Кушевской.

42. Холмогорская (Левашка) Черняевскогорской.

43. Холмогоры Кушевской и Ломоносовской.

Шенкурскаго уѣзда (3).

44. Семеновскъ Устьявжской.

45. Шеговары Предтеченской.

46. Шенкурскъ Великониколаевской.

А. В. Ивановскій.

Разстояніе отъ Губ. г. Архангельска—до У. г. Архангельской губерніи.

Названіе станцій.	Версты.
ПОЧТОВЫЕ ТРАКТЫ:	
Отъ Архангельска до Холмогоръ—71 верста.	
Губ. г. Архангельскъ	—
Уемская	15 ^{1/2}
Лявленская (Ершевская)	15
Коскогорская	19 ^{1/2}
Уѣздн. г. Холмогоры	21
	71
Отъ Архангельска до Шенкурска—374 ^{1/2} версты.	
Губ. г. Архангельскъ	—
Уѣздн. г. Холмогоры	71
Товренская	17 ^{1/2}
Копачевская	15 ^{3/4}
Ракульская	17
Сійская (зимою 25 ^{3/4})	29 ^{3/4}
Емецкая	22
Заборская	21
Калежская	22
Моржегорская	14 ^{1/2}
Шастозерская	18
С. Семеновское	22 ^{1/4}
Устьважская	16
Кицкая	22 ^{3/4}
Шеговарская	22 ^{1/2}
Одинцовская	18 ^{1/4}
Уѣздн. г. Шенкурскъ (зимою 18 ^{3/4})	24 ^{1/4}
	374 ^{1/2}
Отъ Архангельска до Пинеги—207 верстѣ.	
Губ. г. Архангельскъ	—
Уѣздн. г. Холмогоры	71
Усть-Пинежская	19
Нижне-Паленгская	22
Угзенская	24
Кузоменская	13
Вешконемская	18 ^{1/2}
Юрольская	21
Уѣздн. г. Пинега (зимою 16 верстѣ)	18 ^{1/2}
	207
Отъ Архангельска до Мезени—508 верстѣ.	
Губ. г. Архангельскъ	—
Уѣздн. г. Пинега	207

Название станцій.		Версты.
Пилъегорская		16
Усть-Поченская		29
Усть-Ежугская		24 ^{1/2}
Кокорная		21 ^{1/2}
Колодливая		21
Чублажская		16
Залазная		17
Большенисогорская		25
Бугаевская		21
Палугская		22
Погорѣльская		26
Жукогорская		24
Заозерская		20 ^{1/2}
Уѣздн. г. Мезень		22
<hr/>		<hr/>
Отъ Архангельска до Онеги—земскій трактъ 233 ^{1/4} версты.		512 ^{1/2}
<hr/>		<hr/>
Губ. г. Архангельскъ		—
Рикасихинская *)		15
Таборская		23 ^{3/4}
Солозская		12 ^{1/4}
Ненокскій посадъ		22 ^{1/2}
Сюземская		12 ^{1/4}
Красногорская		22 ^{1/2}
Унскій посадъ		29 ^{3/4}
Нижмозерская		25 ^{3/4}
Кяндская		19
Тамицкая		17
Покровская		18
Уѣздн. г. Онега		15 ^{1/2}
<hr/>		<hr/>
Отъ Архангельска до Кемь—653 ^{1/4} версты, а зимою—495 ^{1/4} в.		233 ^{1/4}
<hr/>		<hr/>
Губ. г. Архангельскъ		—
Уѣздн. г. Онега		233 ^{1/4}
Ворзогорская **)	} 41 ^{1/2}	22
Малошуйская		25
Кушерѣцкая		16
Унежемская		30
Нюхотская 1 (зимою 31 ^{1/2})		41
Нюхотская 2 (зимою 25)		26 ^{1/4} ВОД
Колежемская	зимою 22	25 ^{1/4}
Сумскій посадъ	зимою 22	56
Сухонаволоцкая	зимою 30	36 ^{3/4}
Сороцкая	зимою 15	31 ^{1/2}
Шуерѣцкая	зимою 28	54 ^{1/4}
Уѣздн. г. Кемь	зимою 25	56
<hr/>		<hr/>
495 ^{1/4}		653 ^{1/4}

*) Отъ Арханг. до Рикасихи лѣтомъ сообщеніе производится водою.
 **) Отъ Ворзогорской до Унежемской ст., минуя Малошуйскую и Кушерѣцкую,—41^{1/2} вер.

Названіе станціи.	Версты.
Отъ Архангельска до с. Устьцыльмы—777 ³ / ₄ в., а зимою 745 ¹ / ₂ в.	
Губ. г. Архангельскъ	—
Уѣздн. г. Пинега	205
Пильегорская	16
Усть-Поченгская	29
Усть-Ежугская	24 ¹ / ₂
Кокорная	21 ¹ / ₂
Колодливая	21
Чублажская	16
Залазная	17
Большенисогорская	25
(Отъ Большенисогорской до с. Устьцыльмы—ЗЕМСКІЙ ТРАКТЪ)	
Койнасская зимою 127 ³ / ₄	143
с. Устьцыльма зимою 242 ³ / ₄	259 ³ / ₄
<hr/> 745 ¹ / ₂	<hr/> 777 ³ / ₄
Отъ Архангельска до Александровска—1287 ¹ / ₄ в., а зимою—1085 ¹ / ₄ версты.	
Губ. г. Архангельскъ	—
Уѣздн. г. Кемь зимою 495 ¹ / ₄	653 ¹ / ₄
(Отъ Кеми до Колы—ЗЕМСКІЙ ТРАКТЪ)	
Керетская зимою 180	187
Ковдская зимою 66	100
Кола зимою 292	295
Уѣздн. г. Александровскъ	52
<hr/> 1085 ¹ / ₄	<hr/> 1287 ¹ / ₄

Разсчетъ прогонныхъ денегъ на 2, 3, 6, 9 лошадей на 50 верстъ въ копейкахъ.

Вер.	2 л.			3 л.			6 л.			9 л.			Вер.	2 л.	3 л.	6 л.	9 л.	2 л.	3 л.	6 л.	9 л.	2 л.	3 л.	6 л.	9 л.			
	2 л.	3 л.	6 л.	2 л.	3 л.	6 л.	2 л.	3 л.	6 л.	2 л.	3 л.	6 л.																
1	6	9	18	11	66	99	198	297	21	126	189	378	567	31	186	279	558	837	41	246	369	738	1107	41	246	369	738	1107
2	12	18	36	12	72	108	216	324	22	132	198	396	594	32	192	288	576	864	42	252	378	756	1134	42	252	378	756	1134
3	18	27	54	13	78	117	234	351	23	138	207	414	621	33	198	297	594	891	43	258	387	774	1161	43	258	387	774	1161
4	24	36	72	14	84	126	252	378	24	144	216	432	648	34	204	306	612	918	44	264	396	792	1188	44	264	396	792	1188
5	30	45	90	15	90	135	270	405	25	150	225	450	675	35	210	315	630	945	45	270	405	810	1215	45	270	405	810	1215
6	36	54	108	16	96	144	288	432	26	156	234	468	702	36	216	324	648	972	46	276	414	828	1242	46	276	414	828	1242
7	42	63	126	17	102	153	306	459	27	162	243	486	729	37	222	333	666	999	47	282	423	846	1269	47	282	423	846	1269
8	48	72	144	18	108	162	324	486	28	168	252	504	756	38	228	342	684	1026	48	288	432	864	1296	48	288	432	864	1296
9	54	81	162	19	114	171	342	513	29	174	261	522	783	39	234	351	702	1053	49	294	441	882	1323	49	294	441	882	1323
10	60	90	180	20	120	180	360	540	30	180	270	540	810	40	240	360	720	1080	50	300	450	900	1350	50	300	450	900	1350

По желѣзной дорогѣ, а равно и на пароходѣ, разсчетъ производится по 2 1/2 к. на версту и лошадь.

Время отправленія и полученія почтъ въ Архангельской почтово-телеграфной конторѣ.

Дни и часы ОТПРАВЛЕНІЯ почтъ на тракты и на какіе именно.

Понедѣльникъ:

6 час. вечера.

6 час. 41 м. —

Вторникъ:

6 час. 41 м. вечера.

Среда:

6 час. вечера.

6 час. 41 м. —

Четвергъ:

6 час. 41 м. вечера.

Пятница:

6 час. вечера.

6 час. 41 м. —

Суббота:

6 час. вечера.

6 час. 41 м. —

Воскресенье:

6 час. 41 м. вечера.

НА ТРАКТЫ:

Холмогоры—Шенкурскъ однок.

На вокзалъ М.-Я.-А. ж. д..

На вокзалъ М.-Я.-А. ж. д..

Холмогоры—Пинега—Мезень.

Устьцыльма—Шенкурскъ.

На вокзалъ М.-Я.-А. ж. д..

На вокзалъ М.-Я.-А. ж. д..

Холмогоры однок.

На вокзалъ М.-Я.-А. ж. д..

Холмогоры—Пинега—Мезень—

Устьцыльма—Шенкурскъ.

На вокзалъ М.-Я.-А. ж. д..

На вокзалъ М.-Я.-А. ж. д..

Онего-Кемская корреспонденція слѣдуетъ чрезъ «Обозерскъ» и отправляется изъ Архангельска по желѣзной дорогѣ: по Понедѣльникамъ, Средамъ и Пятницамъ.

Дни и часы ПОЛУЧЕНІЯ почтъ съ трактовъ и съ какихъ именно.

Ежедневно:

7 час. 41 мин. утра.

Среда:

6 час. 15 мин. утра.

Четвергъ:

9 час. 30 мин. вечера.

Воскресенье:

6 час. 15 мин. утра.

9 час. 35 мин. вечера.

СЪ ТРАКТОВЪ:

Съ вокзала М.-Я.-А. ж. д..

Изъ Холмогоръ.

Вологодскаго.

Изъ Холмогоръ.

Вологодскаго.

Онего-Кемская корреспонденція получается изъ «Обозерска» по желѣзной дорогѣ: по Вторникамъ, Четвергамъ и Воскресеньямъ.

Время приёма телеграммъ и почтовой корреспонденціи.

Приёмъ телеграммъ—во всякое время дня и ночи.

» пакетовъ, узловъ и посылокъ съ 8 час. утра—до 2 час. дня.

» заказной корреспонденціи съ 8 час. утра—до 2 час. дня и съ 5 час.—до 7 час. вечера.

Приёмъ простой письменной корреспонденціи съ 8 час. утра—до 8 ч. веч..

Продажа почтовыхъ марокъ, штемпельныхъ конвертовъ и бланковъ для открытыхъ писемъ съ 8 час. утра—до 8 час. веч..

Приёмъ почтовой корреспонденціи, а равно продажа марокъ, штемпельныхъ конвертовъ и бланковъ для открытыхъ писемъ въ означенные сроки производится ежедневно, за исключеніемъ дней, поименованныхъ во 2 п. примѣчанія.

Время выдачи почтовой корреспонденціи.

Выдача пакетовъ, узловъ и посылокъ съ 8 час. утра—до 2 час. дня.

» заказной корреспонденціи съ 8 час. утра—до 2 час. дня и съ 5 час.—до 7 час. вечера.

Выдача простой письменной корреспонденціи съ 8 ч. утра—до 8 ч. веч..

Выдача почтовой корреспонденціи въ означенные сроки производится ежедневно, за исключеніемъ дней, поименованныхъ во 2-мъ п. примѣчанія.

Примѣчанія: 1) Съ обыкновенными почтами отправляется и получается всякаго рода корреспонденція, а съ одноконными почтами—переводная и заказная корреспонденція, простая письменная и телеграммы.

2) **ПОЧТА ЗАКРЫТА:** въ Первый день Св. Пасхи и 25 Декабря.

ПОЧТА ОТКРЫТА: въ будни: съ 8 час. утра до 2 час. дня и съ 5 до 7 час. вечера,—1 Января, 25 Марта, 23 Апрѣля, 22 Юля, 6 Декабря, Пятницу и Субботу Страстной недѣли, во второй день Святой Пасхи, день Святой Троицы—съ 9 до 11 час. утра; 6 Января, 2 Февраля, 6 Августа, 15 Августа, 8 Сентября, 14 Сентября, 1 Октября, 21 Ноября, Воскресные дни, День Вознесенія Господня, День Святаго Духа, Второй день Рождества Христова—съ 8 до 11 час. утра.

3) Съ первоотходящими почтами можетъ быть послана только корреспонденція, поданная на почту: пакеты, посылки и узлы—за 3 часа, заказная корреспонденція—за 2 часа, простая письменная корреспонденція и телеграммы—за 1 часъ до отхода почты изъ Архангельской почтово-телеграфной Конторы.

4) Во время задѣлки отправляемыхъ почтъ и раздѣлки полученныхъ, приёмъ и выдача корреспонденціи приостанавливается на время, потребное для означенной операціи.

5) Независимо отъ указаннаго обязательнаго времени приёма телеграммъ, послѣднія принимаются отъ подателей также и въ другіе часы, если учрежденіе открыто и въ немъ имѣется дежурный или производятся почтовые операціи.

6) Телеграммы по призыву принимаются и передаются въ учрежденіяхъ съ дневнымъ и ограниченнымъ дѣйствіями во всякое время дня и ночи.

7) Время открытій учрежденій, для приёма въ нихъ корреспонденціи, опредѣляется по мѣстному времени. Относительно закрытія телеграфнаго дѣйствія въ учрежденіяхъ соблюдается порядокъ, установленный п. 1 и 2 § 10 правилъ телеграфной корреспонденціи.

8) Въ навигаціонное время почты отправляются и получаютъ по особымъ, ежегодно устанавливаемымъ росписаніямъ, на пароходахъ Высочайше утверждённаго Товарищества Архангельскаго Мурманскаго срочнаго пароходства: а) на Мурманскій берегъ, б) по линіи Архангельскъ—Онега, в) отъ Архангельска по Кандакшскому заливу, г) на пароходахъ Сѣвернаго Общества Котласъ-Архангельскъ-Мурманъ по р. Двинѣ, между Архангельскомъ и Вел. Устюгомъ, Вологод. губерніи.

Перечень изданій и продолженій Свода Законовъ.

Томъ I. Часть 1. Основные государственные законы (изд. 1892 г.). Часть 2-я. Учрежденія государственныя (изд. 1892 г.). Учрежденіе Государственнаго Совѣта (изд. 1901 г.). Учрежденіе Совѣта Министровъ и Комитета Министровъ. Учрежденіе Сибирской желѣзной дороги. Учрежденіе Прав. Сената. Учрежденіе Министерствъ (изд. 1892 г. по пр. 1902 г.). Учрежденіе канцеляріи Его Императорскаго Величества по принятію прошеній на Высочайшее Имя приносимыхъ (изд. 1902 г.). Учрежденіе Комитета о службѣ чиновъ гражданскаго вѣдомства и о наградахъ (изд. 1902 г.). Учрежденіе орденовъ и др. знаковъ отличія (изд. 1892 г. по прод. 1902 г.). Учрежденіе Министерства Земледѣлія и Государственныхъ Имуществъ (изд. 1894 г.).

Томъ II. Сводъ губернскихъ учрежденій (изд. 1882 г.). Общее учрежденіе губернское. Положеніе о губернскихъ и уѣздныхъ земскихъ учрежденіяхъ. Городовое положеніе. Учрежденіе управленія губерній Царства Польскаго. Учрежденіе управленія Кавказскаго края. Временное положеніе объ управленіи Закаспійской области. Положеніе объ управленіи Туркестанскаго края. Положеніе объ управленіи областей Акмолинской, Семипалатинской, Семирѣченской, Уральской и Тургайской. Учрежденіе гражданск. упр. казаковъ. (2 часть, II т., изд. 1857 г.).

Томъ III. Уставы о службѣ гражданской (изд. 1896 г. по прод. 1902 г.). Уставъ о службѣ по опредѣленію отъ правительства. Уставы о пенсіяхъ и единовременныхъ пособіяхъ. Положеніе объ особыхъ преимуществахъ гражданск. службы въ отдаленныхъ мѣстн., а также въ губерніяхъ западныхъ и Царства Польскаго. Уставы эмеритальныхъ кассъ гражданскаго вѣдомства. Уставъ о пособіяхъ Комитета призрѣнія заслуженныхъ гражданскихъ чиновниковъ. Уставъ эмеритальной кассы вѣдомства Министерства Юстиціи. Уставъ эмеритальной кассы горныхъ инженеровъ. Уставъ эмеритальной кассы инженеровъ путей сообщенія. Уставъ эмеритальной кассы вѣдомства учрежденій Императрицы Маріи. Уставъ эмеритальной кассы С.-Петербургской пожарной команды.

Томъ IV. Уставъ о воинской повинности (изд. 1897 г. по прод. 1902 г.). Уставъ о земскихъ повинностяхъ (изд. 1899 г. по прод. 1902 г.). Временныя правила о земскихъ повинностяхъ.

Томъ V. Уставъ о прямыхъ налогахъ (изд. 1893 г.). Уставъ о пошлинахъ. (изд. 1893 г.). Уставъ объ акцизныхъ сборахъ (изд. 1893 г. по прод. 1901 г.). Уставъ о питейномъ сборѣ. Уставъ о табачномъ сборѣ. Уставъ попечительствъ о народной трезвости (прил. къ ст. 524). Положеніе о государственномъ квартирномъ налогѣ (изд. 1893 г.).

Томъ VI. Уставы таможенные (изд. 1892 г.). Сводъ учрежденій и уставовъ таможенныхъ. Таможенное учрежденіе и уставъ по европейской торговлѣ. Таможенное учрежденіе и уставъ по азіатской торговлѣ. (1) взысканія за нарушеніе постановленій Устава Таможеннаго и производство дѣлъ о этихъ нарушеніяхъ. Общій таможенный тарифъ по европейской торговлѣ. Конвенціонный таможенный тарифъ (изд. 1902 г.).

Томъ VII. Уставъ монетный (изд. 1899 г.). Сводъ учрежденій и уставовъ горныхъ (изд. 1893 г. по пр. 1902 г.). Общій горный уставъ. Положеніе о горномъ промыслѣ въ области Войска Донскаго. Положеніе о горныхъ заводахъ и промыслахъ вѣдомства Министерства Императорскаго Двора. Правила о наказаніяхъ и взысканіяхъ за нарушенія горныхъ постановленій и порядкѣ производства дѣлъ по симъ нарушеніямъ.

Томъ VIII. Часть 1. Уставъ лѣсной (изд. 1893 г.). Положеніе о сбереженіи лѣсовъ. О взысканіяхъ за нарушеніе лѣсныхъ законовъ и о судопроизвод-

ствѣ этихъ дѣлъ. Уставъ о казенныхъ оброчныхъ статьяхъ (изд. 1893 г.). Уставъ объ управленіи казенными имѣніями въ западныхъ и прибалт. губерніяхъ (изд. 1893 г.). Часть 2. Уставы счетные (изд. 1857 г. по прод. 1892 г.).

Томъ IX. Законы о состояніяхъ (изд. 1899 г. по прод. 1902 г.). Особое приложеніе къ IX т. (изд. 1876 г. по прод. 1902 г.). Общее положеніе о крестьянахъ, вышедшихъ изъ крѣпостной зависимости. Положеніе о выкупѣ. Положеніе о Земскихъ Участковыхъ Начальникахъ. Временныя правила о Волостномъ судѣ.

Томъ X. Часть 1. Сводъ законовъ гражданскихъ (изд. 1900 г. по прод. 1902 г.). Положеніе о казенныхъ подрядахъ и поставкахъ (изд. 1900 г.). Часть 2. Законы межевые (изд. 1893 г. по прод. 1902 г.).

Томъ XI. Часть 1. Уставы духовныхъ дѣлъ иностранныхъ исповѣданій (изд. 1896 г. по прод. 1902 г.). Сводъ уставовъ ученыхъ учреждений и учебныхъ заведеній вѣдомства М. Н. П. (изд. 1892 г. по прод. 1902 г.). Часть 2-я. Уставъ кредитный (изд. 1893 г.). Уставъ о векселяхъ (изд. 1902 г.). Уставъ торговый (изд. 1893 г.). Уставъ судопроизводства торговаго (изд. 1893 г.). Уставъ консульскій (изд. 1893 г.). Уставъ о промышленности (изд. 1893 г.). О ремесленной промышленности. Уставъ пробирный. Уставъ Государственнаго Банка (изд. 1895 г.). Уставъ государственныхъ сберегательныхъ кассъ (изд. 1895 г.).

Томъ XII. Часть 1. Уставъ путей сообщенія (изд. 1886 г.). Положеніе о подъѣздныхъ путяхъ къ желѣзн. дорогамъ (изд. 1893 г.). Уставъ почтовый (изд. 1857 г.). Уставъ телеграфный (изд. 1876 г.). Уставъ строительный (изд. 1900 г.). Положеніе о взаимномъ страхов. отъ огня (изд. 1886 г.). Часть 2. Уставъ сельскаго хозяйства (изд. 1893 г.). Положеніе о наймѣ на сельскія работы (изд. 1902 г.). Положеніе о трактирномъ промыслѣ (изд. 1902 г.). Уставы о благоустройствѣ въ казенныхъ селеніяхъ (изд. 1857 г.). Уставъ о благоустройствѣ въ казач. селеніяхъ (изд. 1857 г.).

Томъ XIII. Уставъ объ обезпеченіи народнаго продовольствія (изд. 1892 г.). Временныя продовольственныя правила. Уставъ объ общественномъ призрѣніи (изд. 1892 г. по прод. 1902 г.). Уставъ врачебный (изд. 1890 г.). Учрежденія Врачебныя. Уставъ о медицинской помощи. Уставъ судебной медицины. Положеніе о наблюденіи за леченіемъ по гомеопатіи. Положеніе о зубоврачебныхъ школахъ. Уставъ лечебныхъ заведеній вѣдомства М. В. Д..

Томъ XIV. Уставъ о паспортахъ и бѣглыхъ (изд. 1890 г.). Положеніе о видахъ на жительство. Уставъ о цензурѣ и печати (изд. 1890 г.). Уставъ о предупрежденіи и пресѣченіи преступленій (изд. 1890 г.). Уставъ о содержащихся подъ стражею (изд. 1890 г.). Уставъ о ссыльныхъ (изд. 1890 г. по прод. 1902 г.).

Томъ XV. Уложеніе о наказаніяхъ (изд. 1885 г.). Уставъ о наказаніяхъ, налагаемыхъ мировыми судьями (изд. 1885 г. по прод. 1902 г.).

Томъ XVI. Часть 1. Судебные уставы (изд. 1892 г. по прод. 1902 г.). Учрежденіе судебныхъ установленій. Уставъ гражданскаго судопроизводства. Положеніе о нотаріальной части. Уставъ уголовнаго судопроизводства. Правила объ устройствѣ судебной части и производствѣ судебныхъ дѣлъ въ мѣстностяхъ, въ которыхъ введено положеніе о Земскихъ Участковыхъ Начальникахъ. Часть 2. Учрежденіе мѣстныхъ судебныхъ установленій прежняго устройства (изд. 1892 г.). Законы о судопроизводствѣ и взысканіяхъ гражданскихъ. Законы о судопроизводствѣ по дѣламъ о преступленіяхъ и проступкахъ.

Перечень Продолженій къ Своду Законовъ, съ указаніемъ тѣхъ частей Свода, для которыхъ продолженія сохраняютъ силу: 1890 г. особое прилож. къ IX т.; 1891 г. особ. прилож. къ IX т.; 1893 г. особ. прилож. къ IX т. и 1 ч. XII т., 1895 г. къ I т., II, V, VI, VII, VIII, X; 2 ч. XII, XIII, XIV, XV и XVI т., 1902 г. I т. 2 ч., III, IV, VI, VII, VIII, IX, особ. прилож. къ IX т., X. 1 ч. и 2 ч., XI 1 ч. и 2 ч., XII 2 ч., XIII, XIV, XV, и XVI 1. и 2 ч.

Объявленія.

Ярослав. 16



1903 г.



АРХАНГЕЛЬСНАЯ

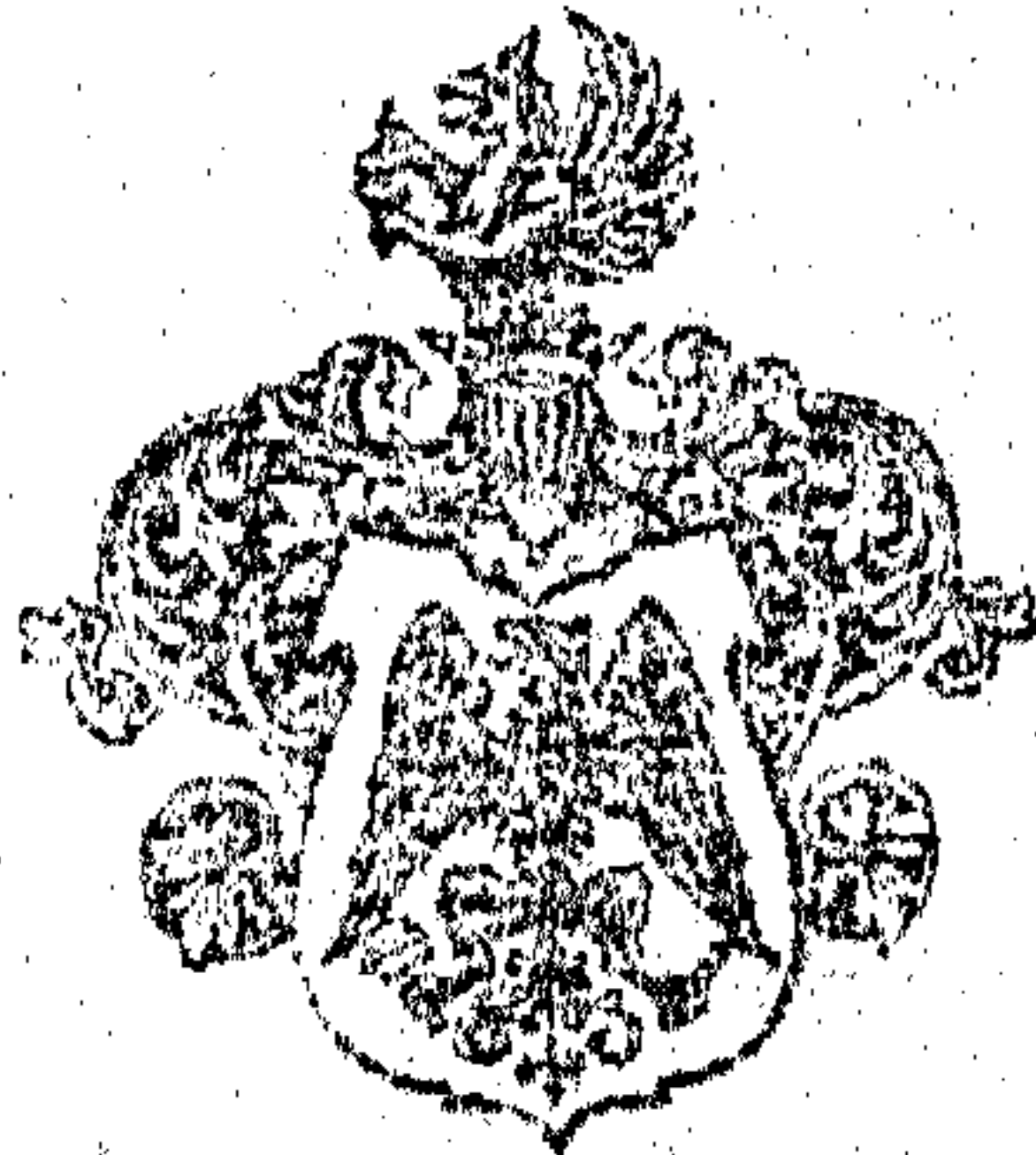

ГУБЕРНСКАЯ

ТИПОГРАФІЯ.

ПЕЧАТАНИЕ

АФИШЪ,

БЛАНКОВЪ,

КНИГЪ,

ВИЗИТНЫХЪ КАРТОЧЕКЪ.

СВАДЕБНЫХЪ БИЛЕТОВЪ И ПР.

Телефонъ № 16.

ЗАКАЗЫ

исполняются скоро, аккуратно и по
умѣреннымъ цѣнамъ.

ТОРГОВАЯ АГЕНТАРСКАЯ И ОТЕЧЕСТВЕННАЯ

Т О В А Р А М И .

ФОТОГРАФИЧЕСКІЕ АППАРАТЫ,
ПРИЛАЖЕНИЯ И ФОТОГРАФИРОВАНИЯ,

А Т А К Ж Е

ХИМИЧЕСКІЕ ПРОДУКТЫ.

БАРОМЕТРЫ, ТЕРМОМЕТРЫ, КОМПАСЫ,
БИНОКЛИ, СТЕРЕОСКОПЫ,
ПОДЗОРНЫЯ ТРУБЫ,

ЛУПЫ И ПР. И ПР.

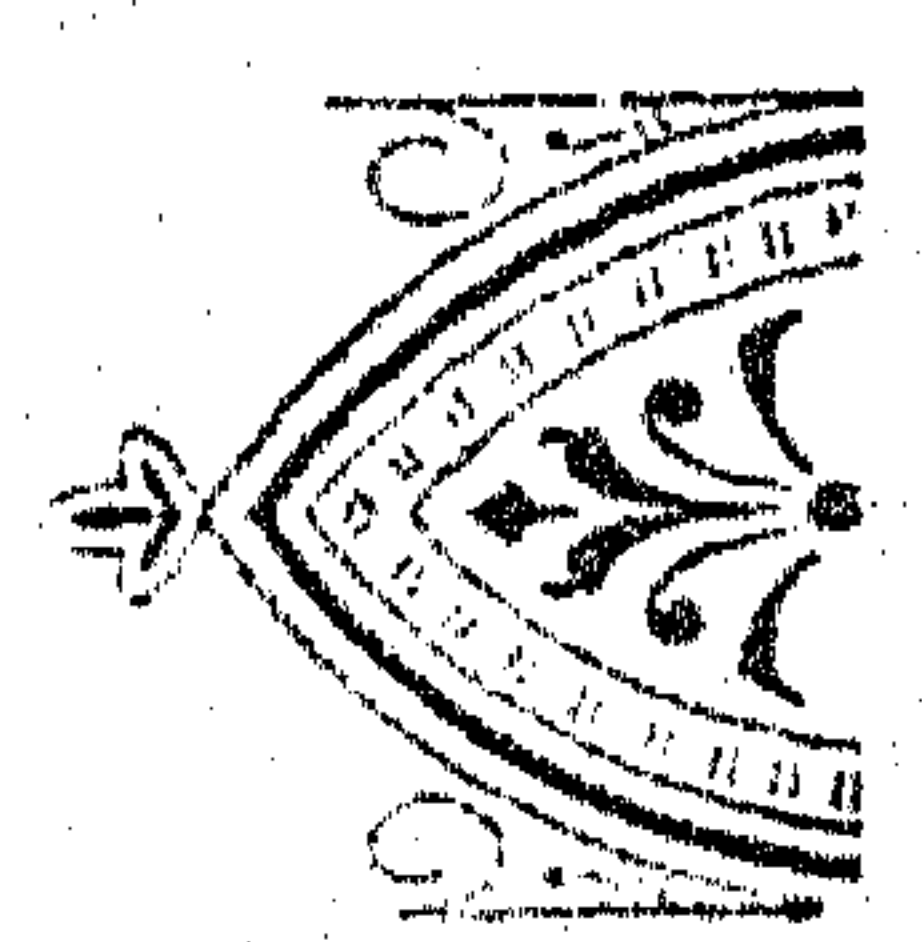
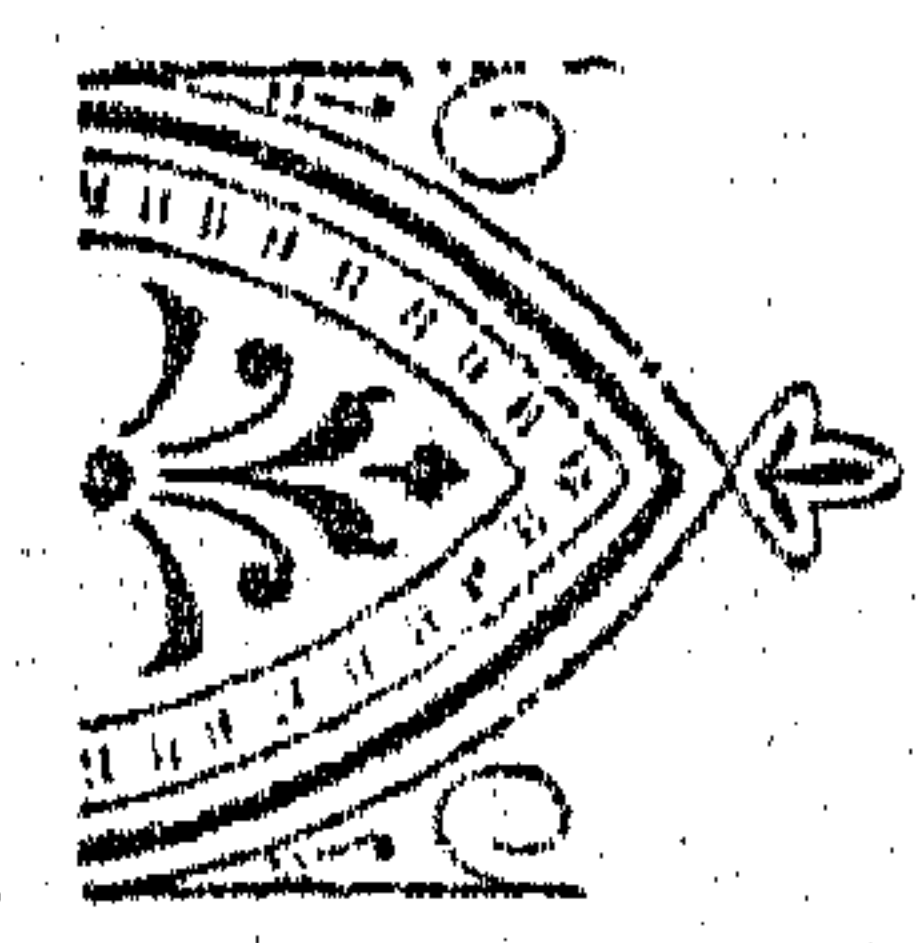

ВЪ АРХАНГЕЛЬСКѢ.

ТОРГОВАЯ

— ХИРУРГИЧЕСКИМИ,

ПРИБОРАМИ —

МАТРИАЛАМИ.

ПАРФЮМЕРІЯ, КОСМЕТИКА,
ДЖИ, ОДЕЖДА И ЖЕЛЪ,

— ТУАЛЕТНЫЯ ВОДЫ, —

— М Ы Л О —

КАКЪ РУССКИХЪ, ТАКЪ И ЗАГРАНИЧНЫХЪ ФАБРИКЪ.

МАГАЗИНЫ

Адр. для писемъ и телегр.: Архангельскъ
Калинину.
Условн. текущ. счетъ въ Государст. банкѣ
за № 1313. Телефонъ № 69.

МАГАЗИНЫ

КАШИШНА

ВЪ Архангельскѣ

ТОРГОВАЯ СУКОННЫМИ, ПЕРСТАВНЫМИ, ПОЛОТНЯНЫМИ, БУ-

МАЖНЫМИ И МЪХОВЫМИ ТОВАРАМИ.



ВАРШАВСКАЯ И С.-ПЕТЕРБУРГСКАЯ ОБУВЬ И РЕЗИНОВЫЯ ГАЛОШИ.



МУЖСКОЕ ГОТОВОЕ ПЛАТЬЕ И ПРИЕМЪ ЗАКАЗОВЪ
НА СТАТСКОЕ И ФОРМЕН. ВЪДВОМСТВЪ И УЧРЕЖД..

Требованія и заказы иногороднихъ покупателей выполняются аккуратно безъ
замедленія. Высылка почтою наложеннымъ платежомъ.

ПРОДАЖА БЕЗЪ ЗАПРОСА.

СЪ ПОЧТЕНІЕМЪ Н. А. КАЛИНИНЪ.

МОДНЫЕ И ГАЛАНТЕРЕЙНЫЕ

Т О В А Р Ы,

ЗОЛОТЫЯ И СЕРЕБРЯНАЯ ВЕЩИ,

ОБУВЬ И РЕЗИНОВЫЯ ГАЛЮШИ,

РУЖЬЯ, РЕВОЛЬВЕРЫ

И принадлежности

для охоты.

Телеф. № 18.

ПИСЧЕБУМАЖНЫЕ ТОВАРЫ,

ХОЗГОРСКИЯ КНИЖКИ,

письменная, канцелярскія,

и принадлежности



чертежныя и учебныя принадлежности

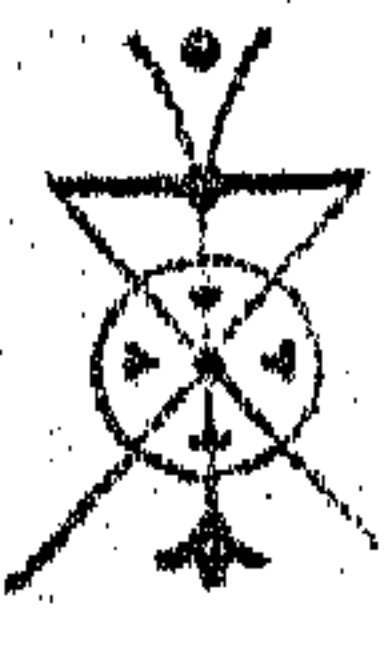

И ПЕРЕПЛЕТНЫЕ МАТЕРИАЛЫ.

МАГАЗИНЪ ГИСТОГРАФЪ:

ИЗГОТОВЛЕНИЕ ТИПО-ЛИТОГРАФСКИХЪ РАБОТЪ И КАУЧУКОВЫХЪ ШТЕМПЕЛЕЙ,

СТРАХОВОЕ ОБЩЕСТВО

„РОССІЯ“

въ С.-Петербургѣ, учрежд. въ 1881 г.

Наличные капиталы свыше 53.000,000 руб.

Общество заключаетъ страхованія

— Ж И З Н И: —

капиталовъ и доходовъ для обезпеченія будущности
семьи и старости;

Отъ несчастныхъ

случаевъ:

страхованія отдельныхъ лицъ, страхованія пасса-
жировъ, коллективныя страхованія рабочихъ и слу-
жащихъ;

ДО Т О Р Н Я:

движимыхъ и недвижимыхъ имуществъ всякаго
рода:

Т Р А Н С П О Р Т О В Ъ:

морскихъ, рѣчныхъ и сухопутныхъ и корпусовъ
судовъ;

Стекло и зеркала:

всякаго рода и сорта отъ излома и разбитія.

Уплаченные капиталы и вознагражденія 118.038.000.

Заявленія о страхованіи принимаются въ Пра-
вленіи въ С.-Петербургѣ, Морская, д. 37, и Агент-
ствахъ Общества въ городахъ.

Въ Архангельской губерніи Агента-
ми состоятъ:

Архангельскѣ контора Адольфъ Францевичъ Шольцъ;
Александровскѣ Александръ Ивановичъ Мецайкъ;
Кеми А. М. Давыдовъ;

Сумскомъ посадѣ Вячеславъ Григорьевичъ Бельтю-
ковъ;

Онегѣ Константинъ Константиновичъ Башмаковъ;

Пинегѣ Иванъ Павловичъ Обуховъ;

Шенкурскѣ Павелъ Ивановичъ Едемскій;

Мезени Владиміръ Степановичъ Верюжскій.

ОТКРЫТА ПОДПИСКА НА 1906 ГОДЪ

34-й г. изд.— НА ИЛЛЮСТРИРОВАННЫЕ ЖУРНАЛЫ —34-й г. изд.

„ПРИРОДА И ОХОТА“

И „ОХОТНИЧЬЯ ГАЗЕТА“.

Органы Императорскаго Обще
и промысловыхъ животныхъ и
дательствомъ Его Императорска
Владимира Александровича и ав
раторскаго Высочества Велика
а также всѣхъ 40 отдѣловъ



ства размноженія охотничьихъ
правильной охоты, подь Предѣ
го Высочества Великаго Князя
густѣйшаго Товарища Его Импе
го Князя Николая Николаевича,
Императорскаго Общества:

Органъ Общества любителей породистыхъ собакъ и Органъ Русскаго Общества любите
лей фоксъ-терьеровъ и таксъ.

Журналы «ПРИРОДА И ОХОТА» и «ОХОТНИЧЬЯ ГАЗЕТА» циркуля
ромъ Главнаго Штаба Военнаго Министерства объявлены по войскамъ.
Ученымъ Комитетомъ Министерства Народнаго Просвѣщенія журналъ
одобренъ для фундаментальныхъ библиотекъ.

12 книгъ «Природы и Охоты» (ежемесячно) и 50 №№ «Охотничьей
Газеты» (еженедѣльно). Оба журнала иллюстрируются рисунками
русскихъ и иностранныхъ художниковъ.

По примѣру прошлыхъ лѣтъ будетъ прилагаться при
книгахъ журнала „Природа и Охота“—

1) НОВѢЙШІЙ ЗАКОНЪ ОБЪ ОХОТѢ,

(пересмотрѣнный и дополненный законъ 1902 г.), предполагаемый къ рас
пространенію на всю Имперію.

*Книга эта, вслѣдствіе неутвержденія закона объ охотѣ въ 1904—5 г.,
будетъ выдана не только старымъ подписчикамъ, но и новымъ под
писчикамъ 1906 г. (новымъ подписчик. вышед. часть книги досылает. бесплатно).*

Весь этотъ трудъ, въ 800 стр. текста, будетъ заключать въ детальной обра
боткѣ исторію охотничьихъ законовъ, мотивы Государствен. Совѣта, рабо
ты Высочайше утвержд. Комиссін подь предѣдательст. Е. И. В. Великаго
князя Сергѣя Михайловича сводку всѣхъ мнѣній составителей проекта ка
сательно каждой статьи, при чемъ прослѣжено развитіе ея съ самаго зароды
на, отзывы Министерствъ, обработку матеріаловъ по охотѣ, собран.
Комиссіей Е. И. В. Великаго Князя Сергѣя Михайловича.

Къ книгѢ будутъ приложены: 1) Альбомъ охотничьихъ звѣрей и птицъ съ раздѣ
леніемъ ихъ на вредныхъ, полезныхъ и безразлич
ныхъ, какъ устанавливается это въ законѣ для всей Имперіи. 2) Альбомъ пѣвчихъ и на
сѣкомоядныхъ птицъ, безусловно охраняемыхъ. 3) Карты распространенія въ Европейской
и Азіатской Россіи главнѣйшихъ животныхъ. 4) Карта промысловыхъ районовъ. 5) Формы
значковъ и таблицы сроковъ охоты въ краскахъ.

2) „ЗВѢРИ РОССІИ“

обширный трудъ въ нѣсколько томовъ, со множествомъ фотографій съ дикихъ
звѣрей и художественныхъ рисунковъ профессора звѣрописи А. С. Степанова
и художника К. С. Высоцкаго. „Звѣри Россіи“ (не менѣе 12 листовъ ежегодно)
будутъ выходить постепенно при книгахъ журнала „Природа и Охота“ (новые
подписчики могутъ приобрести предшествующіе выпуски „Звѣрей Россіи“ за
5 р., вмѣсто 10 р.). Подписчики „Природы и Охоты“ пользуются 10% скидки
въ первоклассномъ оружейномъ магазинѣ Э. Бернгардтъ и К^о, пр. И. Шенбрунеръ
въ Москвѣ.

Подписная цѣна на журналы „Природа и Охота“ и „Охотничья Газета“:

на годъ съ перес. и дост. 15 р.  на полгода 7 р. 50 к.

АДРЕСЪ: Москва, Новинскій бульваръ, д. Баженовой. Телефонъ 67—72.

Издатель-Редакторъ Н. В. Туркинъ.

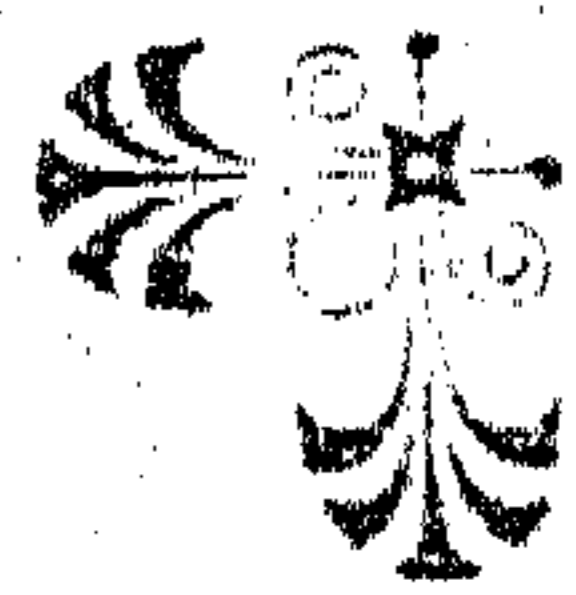

ПЕНЬКОВАЯ ТОРГОВЛЯ

В. М.

КАНАТНЫЙ

ПАХОМОВА

ВЪ АРХАНГЕЛЬСКѢ.

ЗАВОДЪ

Работы производятся на усовершенствованныхъ английскихъ машинахъ.

Снасти до 5 дюйм.

И М Ъ Ю Т С Я

ГОТОВЫЯ ПРИ ЗАВОДѢ,

ПРИНИМАЮ СТАРЫЯ СНАСТИ
для рашипки машинами.

ПЕНЬКА ДЛЯ КОНОПАТКИ

ВЫРАБАТЫВАЕТСЯ

ОЧЕНЬ МЯГКАЯ И ЧИСТАЯ,

за работу по 54 коп.
съ пуда.

Заказы принимаются въ лавкѣ и на заводѣ.
Телефонъ завода № 23.

Телефонъ лавки № 24.

— ТЕХНИЧЕСКІЙ СКЛАДЪ —

ПОТРЕБИТЕЛЬНАГО ОБЩЕСТВА

при Лѣсопильныхъ заводахъ Архангельской губерніи

Архангельскъ, Троицкій просп., д. Кыркалова.

Адресъ для телеграммъ: Архангельскъ — Складъ.

Обширнѣйшій складъ всевозможныхъ техническихъ
предметовъ и матеріаловъ

для заводовъ, фабрикъ, мастерскихъ, парохо-
довъ и проч.

— Водопроводныя и электрическія части и принадлежности. —

— ВЫПИСКА МАШИНЪ И АППАРАТОВЪ. —

Представительства русскихъ и заграничныхъ перво-
классныхъ фирмъ.

ЗАВОДЪ

фруктовыхъ и ягодныхъ водъ

Алексѣя Арсеньева СОЗОНОВА

въ Архангельскѣ.

Телефонъ № 551-й.

Довожу до свѣдѣнія Г.г. торговцевъ и потребителей фруктовыхъ и ягодныхъ водъ, что мною лично приготавлиются всевозможныя фруктовыя и ягодныя воды и Баварскій хлѣбный квасъ, качество которыхъ, я надѣюсь, ничуть не уступитъ вкусамъ даже Московскихъ фирмъ, а нѣкоторые сорта даже и лучше. ЦѣНЫ САМЫЯ УМѢРЕННЫЯ.

Г.г. торговцамъ отпускаю въ кредитъ.

Съ почтеніемъ А. Созоновъ.

Адресъ для писемъ: Архангельскъ, Соломбала, А. А. Созонову.

„ „ телеграммъ: Соломбала Созонову.

СПЕЦИАЛЬНО БАГЕТОВЫЯ И ПЛЮШЕВЫЯ РАМЫ

приготавлиются въ большомъ выборѣ въ переплетно-рамочной мастерской

М. КОГАНЪ.

Переплеть книгъ въ прочныя и изящныя переплеты

— скорое, прочное и изящное исполненіе —

— для библиотекъ уступка по соглашенію. —

КЕРОСИНО-КАЛИЛЬНОЕ ОСВѢЩЕНІЕ

ТЕХНИЧЕСКАЯ КОНТОРА И СКЛАДЪ

Т-ВА „ЭКОНОМІЯ“ БЫВШ. ЛЬЮИСЪ И К^о

— въ Архангельскѣ. —

На складѣ имѣются: всевозможныя заводскія и пароводныя принадлежности, пожарныя трубы, пеньковые, резиновые рукава, ремни и проч.

ВОДОПРОВОДНЫЯ И ЭЛЕКТРИЧЕСКІЯ ПРИНАДЛЕЖНОСТИ.

Желающихъ купить мало-подержанныя паровыя машины, котлы, станки, динамо и пр.

просимъ обращаться съ запросами къ намъ.

ЖЕЛѢЗО И СТАЛЬ. ПИЛЫ И НАПІЛЬНИКИ. НЕСГОРАЕМЫЕ ШКАФЫ И СУНДУКИ.

ЖЕЛѢЗНАЯ, СКОБЯНАЯ И МОСКАТЕЛЬНАЯ ТОРГОВЛЯ

Ф. Антоховъ и К^о

въ Архангельскѣ,

подворье Никольскаго монастыря, противъ Гостин. ряда.

Телефонъ № 109.

Приборы дверн., окон. и печные; гвозди, проволока, желѣзо, олово, цинкъ и свинецъ; инструменты, болты, гайки, шайбы и заклепки; стекла, лаки, краска и олифа; хозяйств. металлич. вещи и мѣдныя издѣлія; чемоданы, клеенка, ковры, дорожки, линолеумъ и щетки; брезенты; обои, багеты и картонъ; толь; сбруя и кучерское платье; электр. звонки и къ нимъ принадлежности; клозеты, газовыя трубы, соединители, асбест. картонъ и резиновое полотно; водом. стекла, набивка, десятичные вѣсы и проч. товары.

Г. АРХАНГЕЛЬСКЪ.

КОНЦЕРТНЫЙ ЗАЛЪ

„САЛОНЪ-ДЕ-ВАРЬЕТЭ“

Ресторанъ I-го класса

П. К. ст. МИНАЕВА.

ЕЖЕДНЕВНО ИГРАЕТЪ

БАЛЬНЫЙ КОНЦЕРТНЫЙ ОРКЕСТРЪ.

Обѣды съ 2 ч. до 7 ч. веч. Ужины а'ля картъ.

Кухня находится подъ наблюдениемъ московскихъ опытныхъ поваровъ А. Королева и Ф. Надеждина. Имѣются вина лучшихъ русскихъ и заграничныхъ фирмъ.

ЦѢНЫ УМѢРЕННЫЯ.

Торговля продолжается до 2-хъ часовъ ночи.

Рестораторъ П. К. ст. Минаевъ

Подписка на 1906 годъ на

„Архангельскія Губ. Вѣдомости“

П Е Р О Д О Л Ж Е А Б Т О С Я

Подписная цѣна для необязательныхъ подписчиковъ: на 1 мѣсяць 70 к., 2 м.—1 р. 20 к., 3 м.—1 р. 70 к., 4 м.—2 р. 20 к., 5 м.—2 р. 70 к., 6 м.—3 р. 20 к., 7 м.—3 р. 70 к., 8 м.—4 р. 20 к., 9 м.—4 р. 70 к., 10 м.—5 р. 20 к., 11 м.—5 р. 70 к. и годъ—6 р.

Подписка принимается только съ 1-го числа каждаго мѣсяца въ предѣлахъ одного года.

Для сельскихъ управленій, сельскихъ почтовыхъ и почт.-телегр. учрежденій, церк.-приходскихъ школъ, школъ грамоты, народныхъ библиотекъ-читаленъ, полиц. урядниковъ, мелниц. и ветерин. фельдшеровъ, лѣкарскихъ учениковъ и повивальныхъ бабокъ годовая подписная цѣна 4 рубля и на 6 мѣсяцевъ 2 р. 50 коп. (на другіе сроки подписки для этихъ учрежденій и лицъ нѣтъ).

Подписная сумма должна быть прислана при поднесѣ;

въ кредитъ газета не будетъ высылаться.

Розничная продажа номеровъ предоставлена комиссіонеру И. К. Максимову.

За перемѣну адреса—30 коп.

А Р Х А Н Г Е Л Ъ С К І Й П О Ж А Р Н Ы Й О Р К Е С Т Р Ъ.

СЪ ТРЕБОВАНІЕМЪ ОБРАЩАТЬСЯ:

къ завѣдывающему
Н. Я. Сергіевскому.

Воскресенская ул., д. Анисимова.

къ капельмейстеру

М. В. Родгольцу.

Троицкій просп., д. Павлова

Цѣна 20 коп.

C 595A px

A 32

1906