

С 595 Арх
П 15

Справ. Б-ка

**ПАМЯТНАЯ КНИЖКА
АРХАНГЕЛЬСКОЙ ГУБЕРНИИ**

НА 1865 ГОДЪ.

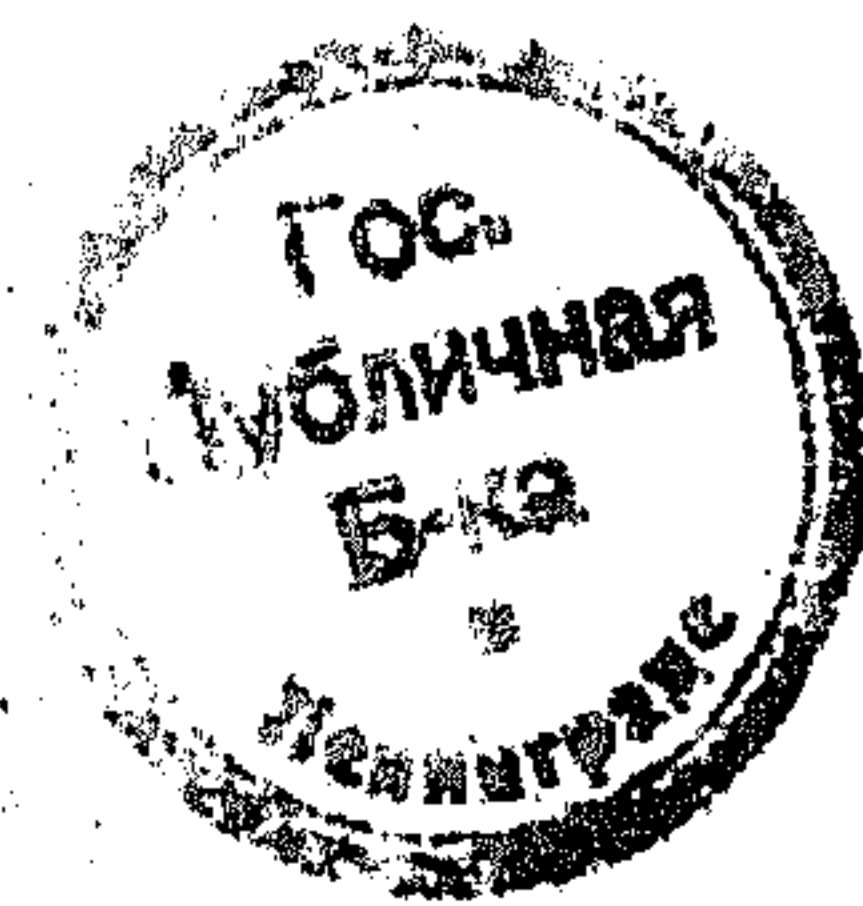

Изданная Архангельскимъ Губернскимъ
Статистическимъ Комитетомъ.

АРХАНГЕЛЬСКЪ.

1865.

ВЪ ТИПОГРАФІИ ГУБЕРНСКАГО ПРАВЛЕНІЯ.

№ 10437.

1. The first part of the document discusses the importance of maintaining accurate records of all transactions and activities. It emphasizes the need for transparency and accountability in financial reporting.

2. The second part of the document outlines the various methods and techniques used to collect and analyze data. It highlights the importance of using reliable sources and ensuring the accuracy of the information gathered.

3. The third part of the document discusses the challenges and limitations of data collection and analysis. It notes that while technology has advanced significantly, there are still many obstacles to overcome, such as data privacy concerns and the need for skilled personnel to interpret the results.

ПАМЯТНАЯ КНИЖКА

АРХАНГЕЛЬСКОЙ ГУБЕРНИИ

НА 1865 ГОДЪ.

Изданная Архангельскимъ Губернскимъ
Статистическимъ Комитетомъ.

АРХАНГЕЛЬСКЪ.

1865.

Въ Типографіи Губернскаго Правленія.

Дозволено Цензурою. Іюня 10-го дня 1865 г.

ОТДѢЛЪ 4-й

ГУБЕРНСКІЙ

АДРЕСЪ-КАЛЕНДАРЬ

ЛИЦЪ СЛУЖАЩИХЪ

ВЪ

АРХАНГЕЛЬСКОЙ ГУБЕРНИИ.

На 1865 годъ.

ГУБЕРНСКОЕ УПРАВЛЕНИЕ.

НАЧАЛЬНИКЪ ГУБЕРНІИ

Губернаторъ, Дѣйствительный Статскій Совѣтникъ Николай Мартыновичъ *Гартингъ*.

КАНЦЕЛЯРІЯ ГУБЕРНАТОРА.

Правитель Канцеляріи, Надворный Совѣтникъ Владиславъ Валентиновичъ *Гориневскій*.

Чиновники Особыхъ Порученій.

Старшіе:

Титулярный Совѣтникъ Евгений Леонардовичъ *Любовидскій*.
Исправляющій должность, Кандидатъ правъ Павелъ Платоновичъ *Чубинскій*.
Младшій, Коллежскій Регистраторъ Алексѣй Евгениевичъ *Таратинъ*.

Помощники Правителя.

Старшіе:

Коллежскій Ассесоръ Иванъ Ивановичъ *Леваковскій*.
Титулярный Совѣтникъ Иванъ Федоровичъ *Гладышевъ*.

Младшіе:

Коллежскій Секретарь Иванъ Александровичъ *Лилге*.
Коллежскій Секретарь Иванъ Александровичъ *Кремлевъ*.
Губернскій Секретарь Николай Яковлевичъ *Карнауховъ*.

Регистраторъ, Титулярный Совѣтникъ Петръ Гавриловичъ *Шамовъ*.

МИНИСТЕРСТВО

ВНУТРЕННИХЪ ДѢЛЪ.

ГУБЕРНСКАЕ ПРАВЛЕНІЕ.

Г. Начальникъ Губерніи.

Вице-Губернаторъ, Статскій Совѣтникъ Михаилъ Ѳеодоровичъ *Страховскій*.

СОВѢТНИКИ:

Старшій, Статскій Совѣтникъ Александръ Корнилевичъ *Новоселовъ*.

Губернскій Инженеръ, Инженеръ-Полковникъ Петръ Ѳеодоровичъ *Ивановъ*.

Коллежскій Совѣтникъ Матвѣй Егоровичъ *Титовъ*.

Надворный Совѣтникъ Автонъ Ивановичъ *Хоцевичъ*.

Ассесоръ, Надворный Совѣтникъ Александръ Еремѣевичъ *Шевкуненко*.

Помощникъ Губернскаго Инженера, исправляющій должность Губернскаго Архитектора, Надворный Совѣтникъ Дмитрій Васильевичъ *Васильевъ*.

Губернскій Архитекторъ, Надворный Совѣтникъ Платонъ Егоровичъ *Скотниковъ*.

Городовой Архитекторъ, Коллежскій Ассесоръ Никандръ Васильевичъ *Сожоловъ*.

1) ПО КАНЦЕЛЯРИИ ПРИСУТСТВІЯ.

Старшій Секретарь, Коллежскій Ассесоръ Иванъ Степановичъ *Калишиковъ*.

Помощникъ Старшаго Секретаря, Коллежскій Секретарь Иванъ Алексѣевичъ *Соболевъ*.

Другаго Помощника Старшаго Секретаря, — вакансія.

Помощникъ Столоначальника Ревизіоннаго Стола, Коллежскій Регистраторъ Ѳеофилактъ Ивановичъ *Постниковъ*.



Редакторъ Губернскихъ Вѣдомостей, Коллежскій Секретарь Александръ Кирилловичъ *Шешенинъ*.

Казначей, Коллежскій Ассесоръ Андроникъ Ивановичъ *Яковенко*.

Помощникъ Казначея, — вакансія.

Экзекуторъ, Маіоръ Константинъ Степановичъ *Матвѣевъ*.

Помощникъ Экзекутора, Коллежскій Секретарь Андрей Яковлевичъ *Ульяновъ*.

Регистраторъ, Титулярный Совѣтникъ Александръ Осиповичъ *Мокшевъ*.

Помощники его: Коллежскій Секретарь Егоръ Алексѣевичъ *Шешенинъ*, и Коллежскій Регистраторъ Федаръ Іустыновичъ *Новиковъ*.

Архивариусъ, Титулярный Совѣтникъ Апполонъ Васильевичъ *Марсажановъ*.

Помощники его: Губернскіе Секретари: Александръ Васильевичъ *Королевъ*, Михаилъ Никоновичъ *Кирьяновъ*.

2) ПО ОТДѢЛЕНІЯМЪ:

СЕКРЕТАРИ:

1-го Отдѣленія, Титулярный Совѣтникъ Казиміръ Ивановичъ *Козловскій*.
2-го Отдѣленія, Титулярный Совѣтникъ Василій Петровичъ *Никольскій*.
3-го Отдѣленія, Титулярный Совѣтникъ Гавріилъ Михайловичъ *Головинъ*.
Секретарь Строительнаго Отдѣленія, Коллежскій Ассесоръ Ювеналій Всеволодовичъ *Зуевъ*.

Столочальники:

1-го Стола, неимѣющій чина Иванъ Васильевичъ *Мезеневъ*.
2-го Стола, исправл. долж. неимѣющій чина Александръ Александровичъ *Александровъ*.
3-го Стола, Коллежскій Регистраторъ Алексѣй Семеновичъ *Васильевъ*.
4-го Стола, Коллежскій Секретарь Александръ Николаевичъ *Олоховъ*.
5-го Стола, неимѣющій чина Иванъ Илларионовичъ *Елфимовъ*.
6-го Стола, Губернскій Секретарь Михаилъ Ивановичъ *Ляминъ*.
7-го Стола, — вакансія,
8-го Стола, Коллежскій Секретарь Родіонъ Осиповичъ *Ивановъ*.

Помощники Столочальниковъ:

1-го Стола, неимѣющій чина Александръ Ивановичъ *Анисимовъ*.
2-го Стола, Коллежскій Регистраторъ Николай Андрониковичъ *Яковенко*.
3-го Стола, неимѣющій чина Яковъ Васильевичъ *Мезеневъ*.
4-го Стола, Коллежскій Секретарь Николай Яковлевичъ *Эртовъ*.
5-го Стола, испр. долж. неимѣющій чина Петръ Николаевичъ *Коняевъ*.
6-го Стола, Губернскій Секретарь Анфиногенъ Петровичъ *Калиновскій*.
7-го Стола, Коллежскій Секретарь Иванъ Петровичъ *Воскресенскій*.
8-го Стола, Коллежскій Регистраторъ Евгенийъ Васильевичъ *Прокопьевъ*.

ВРАЧЕБНАЯ УПРАВА.

Инспекторъ, Докторъ медицины и Акушеръ Маврикій Кайтановичъ *Городыскій*.

Операторъ, Надворный Совѣтникъ Александръ Петровичъ *Затварницкій*.

Акушеръ, Коллежскій Совѣтникъ Иванъ Семеновичъ *Штернъ*.

Врачъ Соломбальской части г. Архангельска, Лекаръ, неимѣющій чина Семень Адамовичъ *Литвицкій*.

Исправляющій должность Архангельскаго Городоваго Врача Георгъ Эдуардовичъ *Карстенъ*.

Старшій Уѣздный Врачъ Осипъ Леоновичъ *Карповичъ*.

Старшій Ветеринарный Врачъ, неимѣющій чина Семень Флоріановичъ *Малощенокъ*.



Письмоводитель, — вакансія.

ПРИКАЗЪ ОБЩЕСТВЕННАГО ПРИЗРѢНІЯ.

Предсѣдательствующій, — Губернаторъ.

Завѣдывающій дѣлами Приказа, Ассесоръ Губернскаго Правленія, Надворный Совѣтникъ Александръ Еремѣевичъ *Шевкуненко*.

Засѣдатель отъ купечества, купецъ 1-й гильдіи Михаилъ Петровичъ *Ширкинъ*.

Секретарь, Коллежскій Ассесоръ Никаноръ Алексѣевичъ *Шимовъ*.

Бухгалтеръ, Коллежскій Ассесоръ Капитонъ Васильевичъ *Щипуновъ*.

Столначальникъ, Титулярный Совѣтникъ Іакинфъ Петровичъ *Романовъ*.

Журналистъ, Коллежскій Секретарь Александръ Васильевичъ *Таратинъ*.

Исправляющій должность Смотрителя Богоугодныхъ Заведеній Приказа Общественнаго Призрѣнія, Губернскій Секретарь Григорій Прокопьевичъ *Синеоковъ - Андреевскій*.



Письмоводитель Конторы Больницы, Коллежскій Регистраторъ Флавіанъ Флегонтовичъ *Вальневъ*.

СОВѢТЪ БОЛЬНИЦЫ

ПРИКАЗА ОБЩЕСТВЕННАГО ПРИЗРѢНІЯ.

Предсѣдательствующій, — Вице-Губернаторъ, Статскій Совѣтникъ Михаилъ Федоровичъ *Страховскій*.

Ч л е н ы:

Командиръ Губернскаго Баталіона, Полковникъ Александръ Яковлевичъ *Карцевъ*

Инспекторъ Врачебной Управы, Докторъ Медицины *Городыскій*.

Завѣдывающій Приказомъ, Ассесоръ Губернскаго Правленія, Надворный Совѣтникъ Александръ Еремѣевичъ *Шевкуненко*.

Завѣдывающій Больницею, 2-й Городовой Врачъ, Семенъ Адамовичъ *Липницкій*.

Градскій Глава, купецъ 1-й гильдіи Егоръ Андреевичъ *Плотниковъ*.

Попечитель Больницы, купецъ 1-й гильдіи Михаилъ Петровичъ *Ширкинъ*.



За дѣлопроизводителя, Коллежскій Регистраторъ Флавіанъ Флегонтовичъ *Вальневъ*.

ГУБЕРНСКАЯ ЧЕРТЕЖНАЯ.

Губернскій Землемѣръ, Надворный Совѣтникъ Николай Андреевичъ *Мошковъ*.

УѢЗДНЫЕ ЗЕМЛЕМѢРЫ:

Онежскій, Титулярный Совѣтникъ Лаврентій Никитичъ *Мишовъ*.

Холмогорскій, Титулярный Совѣтникъ Николай Васильевичъ *Юматовъ*

Пинежскій, Коллежскій Секретарь Алексѣй Петровичъ *Сонинъ*.
Шенкурскій, Губернскій Секретарь Павелъ Ивановичъ *Петровъ*.
Мезенскій, Губернскій Секретарь Иванъ Наканоровичъ *Бллевъ*.

~ ~ ~

За Письмоводителя, неимѣющій чина Константинъ Павловичъ *Чабуринъ*.

КАМЕРА

ГУБЕРНСКАГО ПРОКУРОРА.

Губернскій Прокуроръ, Статскій Совѣтникъ Емельянъ Федоровичъ *Нагулла*.

Губернскіе Стряпчіе:

Казенныхъ дѣлъ, Титулярный Совѣтникъ Августъ Федоровичъ *Реймерсъ*.
Уголовныхъ дѣлъ, Губернскій Секретарь Леонидъ Осиповичъ *Бродовскій*.

~ ~ ~

Исправляющій должность Письмоводителя Канцеляріи Губернскаго Прокурора, Губернскій Секретарь Александръ Александровичъ *Рубіо*.

ГУБЕРНСКІЙ КОМИТЕТЪ

ПОПЕЧИТЕЛЬНОГО ОБЩЕСТВА О ТЮРЬМАХЪ.

Вице-Президенты:

Преосвященный *Нафанаилъ* Епископъ Архангельскій и Холмогорскій.
Архангельскій Губернаторъ.

Директоры:

Вице-Губернаторъ.

Губернскій Прокуроръ.

Исправляющій должность Предсѣдателя Судебной Палаты.

Управляющій Палатою Государственныхъ Имуществъ.

Предсѣдатель Коммерческаго Суда, Статскій Совѣтникъ Василій Егоровичъ *Михайловъ*.

Штабсъ-Ротмистръ Владиміръ Всеволодовичъ *Козляниновъ*.

Купцы:

Градскій Глава Егоръ Андреевичъ *Плотниковъ*.

Коммерціи Совѣтникъ Абрамъ Ивановичъ *десъ-Фонтейнессъ*.

Владиміръ Ильичъ *Грибановъ*.

Федоръ Дмитріевичъ *Поповъ* (онъ же и Экономъ Тюремнаго Замка).

Александръ Ивановичъ *Оминъ* (онъ же и Казначей).

Александръ Афанасьевичъ *Чертовъ*.

Карлъ Ивановичъ *Мейеръ*.

Михаилъ Петровичъ *Шаркинъ*.

Секретарь, Титулярный Совѣтникъ Александръ Ивановичъ *Шемякинъ*.

ТЮРЕМНЫЙ ЗАМОКЪ.

Смотритель, Коллежскій Секретарь Иванъ Николаевичъ *Серапионскій*.

УЪЗДНЫХЪ ТЮРЕМНЫХЪ ОТДѢЛЕНІЙ:

ХОЛМОГОРСКАГО.

ДИРЕКТОРЫ:

Уѣздный Судья.

Протоіерей Собора Іаковъ *Ключаревъ*.

Уѣздный Исправникъ.

Уѣздный Стряпчій.

Уѣздный Врачъ.

КУПЦЫ:

Александръ *Сорокинъ*.

Сергѣй Ивановичъ *Гнѣвашевъ*.

Андрей Ивановичъ *Шингаревъ*.

ШЕНКУРСКАГО.

Уѣздный Судья.

Протоіерей Собора Николай *Кремлевъ*.

Уѣздный Исправникъ.

Уѣздный Стряпчій.

Уѣздный Врачъ.

Помощникъ Уѣзднаго Исправника Петръ Ивановичъ *Клица*.

Дворянскій Засѣдатель Уѣзднаго Суда, Коллежскій Ассесоръ Александръ Яковлевичъ *Самсоновъ*.

ПИНЕЖСКАГО.

Уѣздный Судья.

Протоіерей Собора Гавріилъ Андреевичъ *Поповъ*.

Уѣздный Исправникъ.

Уѣздный Стряпчій.

Священникъ Собора Аркадій Павловичъ *Лысковъ*.

Уѣздный Врачъ.

Лѣсничій, Губернскій Секретарь Михаилъ Кипріановичъ *Александровичъ*.

Становой Приставъ, Коллежскій Секретарь Василій Іосифовичъ *Добасовъ*.

Титулярный Совѣтникъ Александръ Михайловичъ *Аксеновъ*.

МЕЗЕНСКАГО.

Уѣздный Судья.
Протоіерей Собора Василій *Фирсовъ*.
Уѣздный Стряпчій.
Уѣздный Врачъ.
Коллежскій Ассесоръ Михаилъ Ивановичъ *Дмитріевъ*.
Дворянскій Засѣдатель Уѣзднаго Суда, Титулярный Совѣтникъ Александръ Васильевичъ *Волковъ*.

ОНЕЖСКАГО.

Уѣздный Судья.
Протоіерей Собора Іоаннъ *Тамицкий*.
Уѣздный Исправникъ.
Помощникъ Уѣзднаго Исправника, Надворный Совѣтникъ Петръ Васильевичъ *Старостинъ*.
Уѣздный Стряпчій.
Городовой Врачъ *Нейманъ*.

КЕМСКАГО.

Уѣздный Судья.
Протоіерей Собора Матей Васильевичъ *Поликинъ*.
Уѣздный Исправникъ.
Подпоручикъ Сергей Ивановичъ *Максимовъ*.
Окружный Начальникъ, Коллежскій Секретарь Клавдій Васильевичъ *Козьминъ*.
Уѣздный Стряпчій.
Городовой Врачъ *Фрей*.
Мѣщанинъ Федоръ Ивановичъ *Антоновъ*.
Бургомистръ Ратуши *Митрофановъ*.
Купецъ Петръ *Кусковъ*.

АРХАНГЕЛЬСКАЯ

АРЕСТАНТСКАЯ РОТА

ГРАЖДАНСКАГО ВѢДОМСТВА.

Особое Попечительство по Управленію Арестантской роты.

Предсѣдатель Попечительства, — Вице-Губернаторъ.

Ч л е н ы:

Попечитель, Статскій Совѣтникъ Василій Егоровичъ *Михайловъ*.
Попечитель, Штабсъ-Ротмистръ Владиміръ Всеволодовичъ *Козляниновъ*.

Воинскій Начальникъ Губернскаго Баталіона.

Градскій Глава.

Полціймейстеръ.

Городовой Архитекторъ.



Дѣлопроизводитель, испр. долж. младшаго чиновника особыхъ порученій
Таратинъ.

Командующій ротой, Поручикъ Арсеній Васильевичъ *Богдановскій.*

СУБАЛТЕРНЪ ОФИЦЕРЫ:

Подпоручикъ *Яковлевъ.*

Прапорщикъ Василій Яковлевичъ *фонъ-Циллеръ.*

ОТСТАВНЫЕ:

Капитанъ Василій Федоровичъ *Усковъ.*

Поручикъ Петръ Дмитриевичъ *Петровъ.*

ГУБЕРНСКОЕ ПОПЕЧИТЕЛЬСТВО

ДѢТСКИХЪ ПРИУТОВЪ.

1) АРХАНГЕЛЬСКАГО.

Предсѣдатель Попечительства, Начальникъ Губерніи, Дѣйствительный Статскій Совѣтникъ Николай Мартыновичъ *Гартингъ.*

ДѢЙСТВИТЕЛЬНЫЕ ЧЛЕНЫ:

Преосвященный *Нафанаилъ* Епископъ Архангельскій.

Попечительница Приюта, супруга Начальника Губерніи, Любовь Александровна *Гартингъ.*

Помощница ея, супруга Инженеръ-Полковника Марья Петровна *Иванова.*
Архангельскій Вице-Губернаторъ, Статскій Совѣтникъ Михаилъ Федоровичъ *Страховскій.*

Управляющій Архангельскою Палатою Государственныхъ Имуществъ, Дѣйствительный Статскій Совѣтникъ Леонардъ Осиповичъ *Любовидскій.*

Директоръ Приюта, Архангельскій Градскій Глава, 1-й гильдіи купецъ и Потомственный Почетный Гражданинъ Егоръ Андреевичъ *Плотниковъ.*

Почетный членъ, Предсѣдатель Архангельскаго Коммерческаго Суда, Статскій Совѣтникъ Василій Егоровичъ *Михайловъ.*

Почетный Старшина Приюта, Коммерціи Совѣтникъ, Потомственный Почетный Гражданинъ Абрамъ Ивановичъ *десъ-Фонтейнесъ.*



Дѣлопроизводитель Губернскаго Попечительства, Коллежскій Ассессоръ Иванъ Ивановичъ *Леваковскій.*

Смотрительница Приюта, Анна Борисовна *Вестфаленъ*.
Законоучитель, Священникъ церкви Тюремнаго Замка Григорій *Канорскій*.

II) КОНСТАНТИНОВСКАГО.

Попечительница Приюта, — вакансія.

Помощница Попечительницы, супруга Инженеръ-Полковника Марья Петровна *Иванова*.

Директоръ, Архангельскій 1-й гильдія купецъ Потомственный Почетный Гражданинъ Владиміръ Ильичъ *Грибановъ*.

Почетный Старшина, Архангельскій 2-й гильдія купецъ Андрей Андреевичъ *Геллерманъ*.

Завѣдывающій Приютомъ, Капитанъ надъ Архангельскимъ портомъ, Капитанъ 1-го ранга Павелъ Петровичъ *Ренненкамлфъ*.

Докторъ, Надворный Совѣтникъ Ефимъ Яковлевичъ *Съриковъ*.

Дѣлопроизводитель и Казначей, Коллежскій Ассесоръ Гавріилъ Александровичъ *Поталовъ*.

Смотрительница Приюта, вдова Поручика Елизавета Петровна *Манькова*.

Помощница ея, дочь Маіора Екатерина Ивановна *Мерзлова*.

Законоучитель, Священникъ церкви Тюремнаго Замка Григорій *Канорскій*.

ЖЕНСКОЕ

ПОПЕЧИТЕЛЬНОЕ ОБЩЕСТВО О БѢДНЫХЪ.

Почетный Попечитель, — Начальникъ Губерніи.

Предсѣдательница Общества, супруга Начальника Губерніи Любовь Александровна *Гартингъ*.

Попечительницы:

Марья Петровна *Иванова*.

Каролина Абрамовна *Геллерманъ*.

Анна Абрамовна *Грибанова*.

Дарья Моисѣевна *Мейеръ*.

Елизавета Степановна *Плотникова*.

Амалия Петровна *Шольцъ*.

Секретарь Общества, Коллежскій Ассесоръ Иванъ Ивановичъ *Леваковскій*.

Казначей Общества, Архангельскій купецъ Александръ Ивановичъ *Фоминъ*.

ПОПЕЧИТЕЛЬНЫЙ СОВѢТЬ

МАРИИНСКАГО ЖЕНСКАГО УЧИЛИЩА 1-го РАЗРЯДА.

Попечительница, супруга Дѣйствительнаго Статскаго Совѣтника Любовь Александровна *Гартингъ*.

НЕПРЕМЪННЫЕ ЧЛЕНЫ:

Заступающій мѣсто Уѣзднаго Предводителя Дворянства, Уѣздный Судья.
Директоръ Училищъ Архангельской губерніи.
Городскій Глава.
Начальница Училища, дочь чиновника IX класса Екатерина Алексѣевна
Харитонова.
Законоучитель, Священникъ Каѳедральнаго Собора Александръ *Ивановскій.*

ВЫБОРНЫЕ ЧЛЕНЫ:

Старшій Учитель Гимназіи, Коллежскій Ассесоръ Герардъ Осиповичъ
Минейко.
Коммерціи Совѣтникъ Абрамъ Ивановичъ *десъ-Фонтейнесъ.*
— — —
Дѣлопроизводитель, — Секретарь Городской Думы.

ПРЕПОДАВАТЕЛИ УЧИЛИЩА.

Русскаго языка, Старшій Учитель Гимназіи, состоящій въ IX классѣ
Александръ Дмитріевичъ *Мохначевъ.*
Исторіи, Старшій Учитель Гимназіи, Коллежскій Ассесоръ Герардъ Осиповичъ *Минейко.*
Географіи, Естественной Исторіи и Физики, Старшій Учитель Гимназіи,
Надворный Совѣтникъ Фридрихъ Дементьевичъ *Бѣлинскій.*
Математики, Старшій Учитель Гимназіи, состоящій въ IX классѣ Александръ Степановичъ *Фадѣевъ.*
Нѣмецкаго языка, Директоръ Училищъ, Надворный Совѣтникъ Константинъ Богдановичъ *Шлауцкій* и
Младшій Учитель Гимназіи, Надворный Совѣтникъ Эммануилъ Григорьевичъ *Меллеръ.*
Французскаго языка, домашняя учительница, Швейцарская подданная Екатерина *Стойманъ.*
Рисованія, Младшій Учитель Гимназіи, Коллежскій Секретарь Василій Семеновичъ *Гальяновъ.*
Чистописанія, Смотритель Уѣзднаго Училища, Коллежскій Ассесоръ Александръ Ивановичъ *Жаравовъ.*
Рукодѣля, дочь Подпоручика дѣвца Александра Алексѣевна *Данилова.*

ВОСПИТАНИЦЫ:

Домашняя учительница, дочь потомственнаго дворянина Екатерина Ивановна *Библикова-Погорельская.*
Домашняя учительница, дочь Коллежскаго Ассесора Ольга Филиповна *Никитина.*

КОМИТЕТЪ
ОБЩЕСТВЕННАГО ЗДРАВІЯ.

Предсѣдательствующій, — Губернаторъ.

Ч л е н ы:

Исправляющій должность Предсѣдателя Судебной Палаты.
Управляющій Палатою Государственныхъ Имуществъ.
Инспекторъ Врачебной Управы.
Полиціймейстеръ.
Градскій Глава.
Протоіерей Николай Ждановъ.

Письмоводитель, Титулярный Совѣтникъ Александръ Ивановичъ *Шемлякинъ*.

ГУБЕРНСКІЙ
ОСПЕННЫЙ КОМИТЕТЪ.

Предсѣдательствующій, — Губернаторъ.

Ч л е н ы:

Вице-Губернаторъ.
Управляющій Палатою Государственныхъ Имуществъ.
Инспекторъ Врачебной Управы.
Градскій Глава.
Воскресенской церкви Протоіерей Григорій *Шиловъ*.

Письмоводитель, Титулярный Совѣтникъ Александръ Ивановичъ *Шемлякинъ*.

КОМИТЕТЪ

О ПРОДОВОЛЬСТВІИ ЖИТЕЛЕЙ АРХАНГЕЛЬСКОЙ ГУБЕРНІИ.

Предсѣдательствующій, — Губернаторъ.

Ч л е н ы:

Предсѣдатель Казенной Палаты.
Управляющій Палатою Государственныхъ Имуществъ.
Губернскій Прокуроръ.
Непремѣнный членъ Дирекціи Общественнаго Хлѣбнаго Магазина.
Полиціймейстеръ.
Градскій Глава.

Г Л А С Н Ы Е Д У М Ы :

Архангельскій купецъ Александръ Ильичъ *Плотниковъ*.
Архангельскій мѣщанинъ Михаилъ Семеновичъ *Бурачкинъ*.



Секретарь, Титулярный Совѣтникъ Александръ Ивановичъ *Шемякинъ*.

О С О Б О Е

О ЗЕМСКИХЪ ПОВИННОСТЯХЪ ПРИСУТСТВІЕ.

Предсѣдательствующій, — Губернаторъ.

Ч Л Е Н Ы :

Неправляющій должность Предсѣдателя Судебной Палаты.
Управляющій Палатою Государственныхъ Имуществъ.
Предсѣдатель Казенной Палаты.
Градскій Глава.



Дѣлопроизводитель, Титулярный Совѣтникъ Александръ Ивановичъ *Шемякинъ*

Г У Б Е Р Н С К І Й

СТАТИСТИЧЕСКІЙ КОМИТЕТЪ.

Предсѣдатель Комитета, — Губернаторъ.
Помощникъ Предсѣдателя, Старшій Учитель Гимназіи Герардъ Осиповичъ *Минейко*.

НЕПРЕМЪННЫЕ ЧЛЕНЫ:

За Губернскаго Предводителя Дворянства, Предсѣдатель Судебной Палаты.
Вице-Губернаторъ.
Предсѣдатель Казенной Палаты.
Управляющій Палатою Государственныхъ Имуществъ.
Инспекторъ Врачебной Управы.
Директоръ Учлищъ.
Начальникъ Таможеннаго Округа.
Членъ Духовной Консисторіи, Протоіерей *Ждановъ*.
Пасторъ Евангелическо-Лютеранскаго Исповѣданія.
Начальникъ VI Диставціи IV Отдѣленія II Округа Путей Сообщенія.
Градскій Глава.



Секретарь Комитета, Кандидатъ правъ Павелъ Платоновичъ *Чубинскій*.

ПОЧЕТНЫЕ ЧЛЕНЫ:

Преподобный *Нафаниль*, Епископъ Архангельскій и Холмогорскій.
Настоятель Ставропигіального Первокласснаго Соловецкаго Монастыря.

ПОТОМСТВЕННЫЕ ПОЧЕТНЫЕ ГРАЖДАНЕ:

Коммерціи Совѣтникъ *Абрамъ Ивановичъ деса-Фонтейнесъ*.
Владиміръ Ильичъ Грибановъ.
Дмитрій Степановичъ Поповъ.

КУПЦЫ:

Федоръ Дмитриевичъ Поповъ.
Чарльсъ Вильгельмовичъ Ренни.
Францъ Францовичъ Шольцъ.
Францъ Христіановичъ Грель.

ДѢЙСТВИТЕЛЬНЫЕ ЧЛЕНЫ:

Инспекторъ Семнарія, Магистръ, Архимандритъ *Донатъ*.
Предсѣдатель Коммерческаго Суда.
Губернскій Прокуроръ.
Членъ Губернскаго по крестьянскимъ дѣламъ присутствія, Коллежскій
Совѣтникъ *Феліціанъ Ивановичъ Тустановскій*.
Капитанъ надъ портомъ, Капитанъ 1-го ранга *Павель Петровичъ Рейнен-
кампфъ*.
Губернскій Лѣсничій, Штабсъ-Капитанъ *Петръ Алексѣевичъ Коноплицъ*.
Директоръ Конторы Государственнаго Банка, Надворный Совѣтникъ *Леон-
тій Антоновичъ Прушакевичъ*.
Архангельскій Уѣздный Исправникъ, Подполковникъ *Константинъ Егоро-
вичъ Андреевскій*.
Губернскій Землемѣръ, Надворный Совѣтникъ *Николай Андреевичъ Мона-
ковъ*.
Операторъ Врачебной Управы, Надворный Совѣтникъ *Александръ Петро-
вичъ Затварницкій*.
Ганноверскій Консулъ, купецъ *Карлъ Ивановичъ Мейеръ*.
Старшій Учитель Гимназіи, Надворный Совѣтникъ *Василій Іосифовичъ
Щербаковъ*.
Старшій Учитель Гимназіи, Надворный Совѣтникъ *Фридрихъ Деметьевичъ
Бльмискій*.
Старшій Учитель Гимназіи, *Александръ Дмитриевичъ Мохитчевъ*.
Младшій Учитель Гимназіи, Надворный Совѣтникъ *Еммануилъ Григорьевичъ
Меллеръ*.
Ассесоръ Губернскаго Правленія, Надворный Совѣтникъ *Александръ Ере-
мѣевичъ Шевкуенко*.
Правитель Канцеляріи Начальника Губерніи, Надворный Совѣтникъ *Влади-
славъ Валентиновичъ Гориневскій*.

Кандидатъ правъ Павелъ Платоновичъ *Чубинскій*.
Уѣздный Судья, Коллежскій Ассесоръ Иванъ Андреевичъ *Ядовинъ*.
Непремѣнный Членъ Комитета о продовольствіи жителей, Коллежскій Ассесоръ Федоръ Григорьевичъ *Сборомірскій*.
Помощникъ Капитана надъ портомъ, Поручикъ Петръ Александровичъ *Мордовинъ*.
Коллежскій Ассесоръ Федоръ Петровичъ *Нероновъ*.
Священникъ Соломбальскаго Собора, Алексѣй Ивановичъ *Зуевъ*.
Городовой Врачъ, 3-й Соломбальской части, Титулярный Совѣтникъ Семень Адамовичъ *Липницкій*.
Корпуса Штурмановъ, Подпоручикъ Степанъ Федоровичъ *Огородниксвъ*.
Смотритель Училищъ, Губернскій Секретарь Степанъ Борисовичъ *Пругавинъ*.
Аптекарь, Эдуардъ Ивановичъ *Марки*.

ВЪ Г. ХОЛМОГОРАХЪ.

Уѣздный Судья, Коллежскій Совѣтникъ Григорій Ивановичъ *Анциферовъ*.
Окружный Врачъ, Юлій Карловичъ *Кенигсфестъ*.
Уѣздный Врачъ, Іосифъ Леоновичъ *Карповичъ*.
Дворянскій Засѣдатель Уѣзднаго Суда, Петръ Савичъ *Ефименко*.
Чинovníкъ для надзора въ волостяхъ, Титулярный Совѣтникъ Платонъ Леонтьевичъ *Левлевъ*.
Емецкаго села, Священникъ Никандръ Никитичъ *Грандилевскій*.
Дворянинъ Александръ Григорьевичъ *Тышинскій*.

ВЪ Г. ШЕНКУРСКЪ.

Мировый Посредникъ 1-го участка, Надворный Совѣтникъ Александръ Ивановичъ *Григоровичъ*.
Мировый Посредникъ 2-го участка, Коллежскій Секретарь Николай Матвѣевичъ *Ергольскій*.
Уѣздный Исправникъ, Надворный Совѣтникъ Семень Ивановичъ *Личковъ*.
Священникъ Андрей Васильевичъ *Сергѣевъ*.
Священникъ Алексѣй Андреевичъ *Будрявинъ*.
Коллежскій Ассесоръ Федоръ Васильевичъ *Подосеновъ*.
Приставъ 1-го стана, Коллежскій Ассесоръ Аполлонъ Васильевичъ *Шадринъ*.
Смотритель Духовнаго Училища, Магистръ Сергій Федоровичъ *Арсеньевъ*.
Удѣльный Фельдшеръ Иванъ Григорьевичъ *Костылевъ*.
Губернскій Секретарь Константинъ Семеновичъ *Сибирцевъ*.

ВЪ Г. ПИНЕГЪ.

Священникъ Собора Аркадій Павловичъ *Лысковъ*.
Лѣсничій 3-го Лѣсничества, Прапорщикъ Александръ Матвѣевичъ *Гриневскій*.
Старшій Учитель Двухкласснаго Училища Виссаріонъ Карловичъ *Рихтеръ*.
Коллежскій Секретарь Михаилъ Киприановичъ *Александровичъ*.

ВЪ Г. МЕЗЕНИ.

Уѣздный Исправникъ, Коллежскій Ассесоръ Порфирій Васильевичъ *Шецовъ*.

Окружный Врачъ, Иванъ Владиміровичъ *Мазюкевичъ*.

Священникъ Іоаннъ Іоанновичъ *Елеазаровскій*.

ВЪ Г. ОНЕГЪ.

Смотритель Уѣзднаго Училища, Коллежскій Ассесоръ Александръ Петровичъ *Верещагинъ*.

Уѣздный Исправникъ, Титулярный Совѣтникъ Николай Федоровичъ *Фризе*.

Вице-Консулъ Тома Томичъ *Джилебрантъ*.

ВЪ Г. КЕМИ.

Смотритель Уѣзднаго Училища, Коллежскій Ассесоръ Павелъ Ивановичъ *Базилевскій*.

Уѣздный Исправникъ, Коллежскій Секретарь Петръ Ивановичъ *Покотило*.
Завѣдывающій Шхиперскимъ Курсомъ, Корпуса Штурмановъ Подпоручикъ Василій Герасимовичъ *Козловъ*.

Городовой Врачъ Александръ Яковлевичъ *Фрей*.

ВЪ Г. КОЛЪ.

Священникъ Георгій Кирилловичъ *Терентіевъ*.

ГУБЕРНСКОЕ

ПО КРЕСТЬЯНСКИМЪ ДѢЛАМЪ ПРИСУТСТВІЕ.

Предсѣдательствующій, — Начальникъ Губерніи.

Ч л е н ы:

Управляющій Архангельскою Палатою Государственныхъ Имуществъ.

Губернскій Прокуроръ.

Отъ Удѣльнаго вѣдомства, Коллежскій Совѣтникъ Фелиціанъ Ивановичъ *Тустановскій*.

Секретарь Присутствія, Надворный Совѣтникъ Владиславъ Валентиновичъ *Гориневскій*.

Мировые Посредники въ Шенкурскомъ Уѣздѣ:

Въ 1-мъ участкѣ, Надворный Совѣтникъ Александръ Ивановичъ *Тригоровичъ*.

Во 2-мъ участкѣ, Коллежскій Секретарь Николай Матвѣевичъ *Ергольскій*.

Въ ШЕНКУРСКОМЪ УЪЗДНОМЪ МИРОВОМЪ СЪЪЗДѢ:

Предсѣдатель, Мировый Посредникъ 1-го участка.

ЧЛЕНЫ:

Мировый Посредникъ 2-го участка.

Отъ Правительства, Титулярный Совѣтникъ Николай Александровичъ Андреевъ.



Секретарь Съезда, неимѣющій чина Аполинарій Палладьевичъ Покровскій.

МИНИСТЕРСТВО

Ф И Н А Н С О В Ъ

КАЗЕННАЯ ПАЛАТА.

Предсѣдатель Палаты, Коллежскій Совѣтникъ Федоръ Васильевичъ Эндимионовъ.

С О В ъ Т Н И К И:

Отдѣленія Казначействъ, Коллежскій Совѣтникъ Фотій Гавриловичъ Ивановъ.
Ревизскаго Отдѣленія, Надворный Совѣтникъ Мартиніанъ Федоровичъ Никольскій.

Ассесоръ, Коллежскій Совѣтникъ Алексѣй Максимовичъ Любушинъ.
Чинovníкъ Особыхъ Порученій, Коллежскій Ассесоръ Михаилъ Гавриловичъ Ивановъ.

По Канцеляріи Присутствія.

Секретарь, Коллежскій Секретарь Иванъ Николаевичъ Петковъ.
Протоколистъ, Титулярный Совѣтникъ Василій Ивановичъ Добровольскій.
Журналистъ, Коллежскій Секретарь Николай Марковичъ Колчинъ.
Архивариусъ, Коллежскій Секретарь Степанъ Ивановичъ Козьминъ.
Экзекуторъ, Коллежскій Секретарь Иванъ Степановичъ Синяевъ.
Канцелярскій чиновникъ, Коллежскій Секретарь Самуилъ Александровичъ Молчановъ.

По Отдѣленію Казначействъ.

Бухгалтеръ, Коллежскій Секретарь Петръ Васильевичъ Любовъ.
Исправляющій должность Контролера, неимѣющій чина Александръ Николаевичъ Тошаковъ.

Столочальники:

Титулярный Совѣтникъ Дмитрій Марковичъ Колчинъ.
Губернскій Секретарь Павелъ Ивановичъ Гльбовскій.

Помощники Бухгалтера.

Губернскій Секретарь Федоръ Федоровичъ *Жаравовъ*.
Губернскій Секретарь Александръ Сергѣевичъ *Павловъ*.

Помощники Столоначальниковъ.

Губернскій Секретарь Іосифъ Николаевичъ *Коняевъ*.
Коллежскій Регистраторъ Федоръ Александровичъ *Литвиновъ*.
Канцелярскій Чиновникъ, Коллежскій Регистраторъ Владиміръ Васильевичъ *Мишновскій*.

По Отдѣленію Ревизскому.

Бухгалтеръ, Титулярный Совѣтникъ Антонъ Егоровичъ *Усердовъ*.
Столоначальникъ, Надворный Совѣтникъ Василій Яковлевичъ *Адельфинскій*.
Помощники Столоначальника, Коллежскій Секретарь Степанъ Григорьевичъ *Ручьевъ* и неимѣющій чина Алексѣй Алексѣевичъ *Старостинъ*.

По Соляной Части.

Столоначальникъ, Губернскій Секретарь Василій Васильевичъ *Даниловъ*.

ПО АРХАНГЕЛЬСКОМУ

ГУБЕРНСКОМУ КАЗНАЧЕЙСТВУ.

Губернскій Казначей, Статскій Совѣтникъ Василій Егоровичъ *Титовъ*.

Помощники его:

Старшій, Коллежскій Ассесоръ Евграфъ Михайловичъ *Головинъ*.

М л а д ш і е:

Коллежскій Ассесоръ Петръ Гавриловичъ *Ивановъ*.
Коллежскій Ассесоръ Иванъ Фотіевичъ *Ивановъ*.
Губернскій Секретарь Александръ Петровичъ *Шешенинъ*.
Главный Бухгалтеръ, Губернскій Секретарь Петръ Ивановичъ *Гльбовскій*.

Помощники его:

Старшій, Титулярный Совѣтникъ Валеріанъ Ивановичъ *Дмитриевъ*.

М л а д ш і е:

Титулярный Совѣтникъ Порфирій Ивановичъ *Дьячковъ*.
Коллежскій Регистраторъ Степанъ Петровичъ *Шешенинъ*.

Неимѣющій чина Иванъ Семеновичъ *Андреевъ*.



Письмоводитель, Губернскій Секретарь Владиміръ Ксенофоновичъ *Курсинъ*.

По Соляной Части.

Смотритель Архангельскихъ Частныхъ Соляныхъ Варницъ, Титулярный Совѣтникъ Николай Михайловичъ *Зоричъ*.

Помощники Смотрителя:

Губернскій Секретарь Григорій Иларіоновичъ *Елфимовъ*.

Коллежскій Регистраторъ Павелъ Васильевичъ *Назаринъ*.

Въ Архангельскомъ Пробирномъ Учрежденіи.

Исправляющій должность Пробирера, Пробирщикъ 1-го класса Тимофей Ефимовичъ *Подкопаевъ*.

Исправляющій должность Пробирщика Павелъ Васильевичъ *Оадьевъ*.

АРХАНГЕЛЬСКАЯ

КОНТРОЛЬНАЯ ПАЛАТА.

Временно-Управляющій Палатою, Статскій Совѣтникъ Ипполитъ Васильевичъ *Гонсьвскій*.

Ревизоръ, Коллежскій Ассесоръ Егоръ Петровичъ *Мионовъ*.

Помощники Ревизора:

Титулярный Совѣтникъ Евграфъ Павловичъ *Журавлевъ*.

Губернскій Секретарь Федотъ Дмитріевичъ *Никитинъ*.

Губернскій Секретарь Константинъ Васильевичъ *Амосовъ*.



Секретарь, Титулярный Совѣтникъ Киръ Лонгиновичъ *Якубовичъ*.

Журналистъ, Коллежскій Регистраторъ Игнатій Антоновичъ *Федоровичъ*.

ГУБЕРНСКОЕ

ПИТЕЙНО-АКЦИЗНОЕ УПРАВЛЕНІЕ.

Управляющій, — Предсѣдатель Казенной Палаты.

Ревизоры:

Старшій, Губернскій Секретарь Николай Александровичъ *Маннъ*.

Младшій, — вакансія.



Секретарь, Губернскій Секретарь Василій Сидоровичъ *Закусовъ*.

Бухгалтеръ, Надворный Совѣтникъ Аркадій Ксенофоновичъ *Курсинъ*.

ТАМОЖЕННЫЙ ОКРУГЪ.

Начальникъ Округа, Коллежскій Совѣтникъ Валентинъ Андреевичъ *Срединъ*.

ПРИ НЕМЪ:

Чинovníкъ Особыхъ Порученій, Коллежскій Секретарь Анастасій Васильевичъ *Ануфриевъ*.



Секретарь, Коллежскій Секретарь Вячеславъ Флегонтовичъ *Вальневъ*.

АРХАНГЕЛЬСКАЯ ТАМОЖНЯ.

Управляющій, Надворный Совѣтникъ Яковъ Александровичъ *Андреевъ*.

Ч Л Е Н Ы:

Коллежскій Ассесоръ Александръ Петровичъ *Плышевскій*.

Коллежскій Секретарь Эмиль Гейнриховичъ *Бергманъ*.



Секретарь, Губернскій Секретарь Романъ Константиновичъ *Конановъ*.

Казначей, Коллежскій Ассесоръ Александръ Степановичъ *Степановъ*.

Бухгалтеръ, Титулярный Совѣтникъ Доминикъ Антоновичъ *Жардецкий*.

ПАКГАУЗНЫЕ НАДЗІРАТЕЛИ:

Коллежскій Ассесоръ Андрей Васильевичъ *Ануфриевъ*.

Коллежскій Ассесоръ Іосифъ Карловичъ *Высочинскій*.

КОРАБЕЛЬНЫЕ СМОТРИТЕЛИ:

СТАРШІЕ:

Коллежскій Ассесоръ Николай Павловичъ *Вихляевъ*.

Титулярный Совѣтникъ Гаврило Гавриловичъ *Ивановъ*.

Губернскій Секретарь Викторъ Флегонтовичъ *Вальневъ*.

МЛАДШІЕ:

Коллежскій Секретарь Константинъ Семеновичъ *Карповъ*.

Губернскій Секретарь Федоръ Ивановичъ *Ключаревъ*.

Коллежскій Регистраторъ Наполеонъ Доминиковичъ *Жардецкий*.

ВАГСТЕМПЕЛЬМЕЙСТЕРЫ:

Коллежскій Ассесоръ Евстафій Антоновичъ *Соллоубъ*.

Титулярный Совѣтникъ Иванъ Никифоровичъ *Морозовъ*.

Губернскій Секретарь Евгенийъ Сергѣевичъ *Павловъ*.

Смотритель красокъ и аптекарскихъ матеріаловъ, Надворный Совѣтникъ Христіанъ Федоровичъ *Шустеръ*.

ОТДѢЛЬНАЯ

БѢЛОМОРСКАЯ РОТА ПОГРАНИЧНОЙ СТРАЖИ.

Ротный Командиръ, Капитанъ Евграфъ Евграфовичъ *Борисовъ*.

ОГРЯДНЫЕ ОФИЦЕРЫ:

КАПИТАНЫ:

Евгеній Исааковичъ *Тихомировъ*.

Николай Петровичъ *Мячковъ*.

ШТАБСЪ - КАПИТАНЫ:

Василій Михайловичъ *Абрюцкий*.

Павтелеймонъ Андреевичъ *Богушевичъ*.

Степанъ Иоакимовичъ *Ложкинъ*.

ПОРУЧКИ:

Михаилъ Станиславовичъ *Эйленгауптъ*.

Александръ Павловичъ *Алашевъ*.

ПРАПОРЩИКИ:

Константинъ Егоровичъ *Валлотти*.

Людвигъ Петровичъ *Бржезинскій*.

Иванъ Матвѣевичъ *Спиридовичъ*.

Иосифъ Александровичъ *Лоссовскій*.

Николай Ивановичъ *Чельшевъ*.

Матрофанъ Дмитриевичъ *Воейковъ*.

КОНСУЛЫ.

Великобританскій, Великобританскій подданный Чарльсъ Вильгельмовичъ *Ренни*.

Ольденбургскій, Коммерціи Совѣтникъ Абрамъ Ивановичъ *десъ-Фонтейнесъ*.

Бременскій, Потомственный Почетный Гражданинъ Вильгельмъ Христіановичъ *Грель*.

Любскій, Потомственный Почетный Гражданинъ Францъ Христіановичъ *Грель*.

Нидерландскій и Прусскій, Архангельскій 2-й гильдіи купеческій сынъ Эдуардъ Егоровичъ *Линдесъ*.

Гамбургскій, Архангельскій 1-й гильдіи купецъ Юганъ Ивановичъ *Гернетъ*.

Ганноверскій, Архангельскій 1-й гильдіи купецъ Карлъ Ивановичъ *Мейеръ*.

Французскій, Консульскій Агентъ, Архангельскій 2-й гильдіи купецъ Василій Абрамовичъ *Руссатье*.

Бельгійскій, С.-Петербуржскій 1-й гильдіи купецъ Александръ Филипповичъ *Кларкъ*.

Мекленбургъ - Шверинскій, Архангельскій 2-й гильдіи купецъ Андрей Андреевичъ *Геллерманъ*.

Датскій, Потомственный Почетный Гражданинъ Эдуардъ Абрамовичъ *десъ-Фонтейнесъ*.

Американскій, Архангельскій 1-й гильдіи купецъ Эдмундъ Вильгельмовичъ *Брантъ*.

Шведско-Норвежскій, Норвежской службы Капитанъ - Командоръ Балтазаръ Павловичъ *Флейшеръ*.

При Онежскомъ Портѣ.

Великобританскій Вице-Консулъ *Морганъ*.

КОМИТЕТЪ

ЗА БРАКОМЪ ТОВАРОВЪ.

Предсѣдатель, — Начальникъ Таможеннаго Округа.

Ч Л Е Н Ы :

Съ Иностранной Стороны.

Чарльсъ Вильгельмовичъ *Ренни*.

Владиміръ Ильичъ *Грибановъ*.

Съ Россійской Стороны.

Котельническій 1-й гильдіи купецъ Иванъ Прокопьевичъ *Кардаковъ*.

Архангельскій 1-й гильдіи купецъ Дмитрій Степановичъ *Половъ*.

Производитель дѣль, Губернскій Секретарь Вячеславъ Флегонтовичъ *Вальневъ*.

~~КОНТОРА~~

ГОСУДАРСТВЕННОГО БАНКА.

Управляющій, Коллежскій Совѣтникъ Александръ Александровичъ *Ивановъ*.

Директоры отъ Правительства.

Статскій Совѣтникъ Михаилъ Федоровичъ *Спасскій*.

Надворный Совѣтникъ Леоній Антоновичъ *Прушакевичъ*.

Члены Учетнаго и Ссуднаго Комитета.

Архангельскіе 1-й гильдіи купцы, Потомственные Почетные Граждане:

Францъ Францовичъ *Шольцъ*.

Петръ Карловичъ *Люрсъ.*

Иванъ Ермолаевичъ *Тороповъ.*

Вятскій 1-й гильдіи купецъ, Потомственный Почетный Гражданинъ Яковъ Алексѣевичъ *Прозоровъ,*

Никольскій 1-й гильдіи купецъ, Потомственный Почетный Гражданинъ Владиміръ Ильичъ *Грибановъ.*

Котельническій 1-й гильдіи купецъ Семень Сергѣевичъ *Зыринъ.*



Секретарь, Губернскій Секретарь Александръ Павловичъ *Михайловъ.*

Контролеръ, Коллежскій Совѣтникъ Федоръ Яковлевичъ *Штутцеръ.*

Кассиръ, Надворный Совѣтникъ Александръ Михайловичъ *Ивановскій.*

Бухгалтеръ, Коллежскій Ассессоръ Иванъ Герасимовичъ *Анисимовъ.*

Экзекуторъ, Надворный Совѣтникъ Петръ Андреевичъ *Митрофановъ.*

Лекаръ, Надворный Совѣтникъ Александръ Петровичъ *Затварницкій.*

Помощники Секретаря.

1-го Разряда.

Коллежскій Ассессоръ Иванъ Максимовичъ *Любушинъ.*

Титулярный Совѣтникъ Федоръ Петровичъ *Дмитревъ.*

2-го Разряда, Губернскій Секретарь Леонидъ Алексѣевичъ *Поромовъ.*

Помощники Кассира.

1-го Разряда, Коллежскій Ассессоръ Иванъ Осиповичъ *Фонъ-Голенъ.*

2-го Разряда, Коллежскій Секретарь Иванъ Константиновичъ *Матвеевъ.*

Помощники Бухгалтера.

1-го Разряда, Титулярный Совѣтникъ Константинъ Ивановичъ *Барановъ.*

2-го Разряда, Титулярный Совѣтникъ Федоръ Федоровичъ *Михайловъ.*

3-го Разряда, Коллежскій Секретарь Андрей Николаевичъ *Мургановъ.*

4-го Разряда, Николай Федоровичъ *Самсоновъ.*

МИНИСТЕРСТВО

Ю С Т И Ц И И.

ПАЛАТА УГОЛОВНАГО и ГРАЖДАНСКАГО СУДА.

Исправляющій должность Предсѣдателя, Статскій Совѣтникъ Яковъ Павловичъ *Макаренко.*

Товарищъ Предсѣдателя, — вакансія.

Дворянскій Засѣдатель, Надворный Совѣтникъ Алексѣй Васильевичъ *Лебедевъ.*



Секретарь по Уголовной части, Надворный Совѣтникъ Александръ Александровичъ *Тошаковъ.*

Исправляющій должность Секретаря по Гражданской части, Титулярный Совѣтникъ Дмитрій Гавриловичъ *Молчановъ.*

Столначальники:

Титулярный Совѣтникъ Яковъ Яковлевичъ *Серебрениковъ*.
Титулярный Совѣтникъ Матвѣй Николаевичъ *Мельниковъ*.
Надсмотрщикъ крѣпостныхъ дѣлъ, Коллежскій Регистраторъ Григорій
Дмитріевичъ *Михайловскій*.
Исправляющій должность Протоколита, неимѣющій чина Александръ Ми-
хайловичъ *Афанасьевъ*.
Регистраторъ, Титулярный Совѣтникъ Иванъ Яковлевичъ *Ладкинъ*.
Архивариусъ, Коллежскій Секретарь Василій Михайловичъ *Баранкѣевъ*.
Пряходорасходчикъ, Коллежскій Регистраторъ Василій Александровичъ
Гагаринъ.

Помощники Столначальниковъ.

Неимѣющій чина Викторъ Васильевичъ *Смирновъ*.
Титулярный Совѣтникъ Николай Александровичъ *Плюскинъ*.
Коллежскій Секретарь Михаилъ Дмитріевичъ *Ивановъ*.
Неимѣющій чина Владиславъ Петровичъ *Варшевичъ*.

КОММЕРЧЕСКІЙ СУДЪ.

Предсѣдатель, Статскій Совѣтникъ Василій Егоровичъ *Михайловъ*.
Товарищъ Предсѣдателя, Коллежскій Совѣтникъ Егоръ Егоровичъ *Рейн-
фельдъ*.

Члены отъ Короны.

Надворный Совѣтникъ Александръ Гавриловичъ *Ласкинъ*.
Коллежскій Ассесоръ Иванъ Васильевичъ *Поспѣловъ*.

Отъ купечества.

Архангельскій 1-й гильдіи купецъ Карлъ Ивановичъ *Мейеръ*.
Потомственный Почетный Гражданинъ Петръ Матвѣевичъ *Чернышевъ*.

Секретарь, Титулярный Совѣтникъ Дмитрій Андреевичъ *Кузнецовъ*.
Присяжный Приставъ, Коллежскій Регистраторъ Андрей Васильевичъ *Ми-
хайловъ*.

Помощникъ Секретаря, Коллежскій Секретарь Александръ Васильевичъ
Брагинъ.

Протоколита, Коллежскій Регистраторъ Александръ Ивановичъ *Михайловъ*.

МИНИСТЕРСТВО

ГОСУДАРСТВЕННЫХЪ ИМУЩЕСТВЪ.

ПАЛАТА ГОСУДАРСТВЕННЫХЪ ИМУЩЕСТВЪ.

Управляющій Палатою, Дѣйствительный Статскій Совѣтникъ Леонардъ
Юсифовичъ *Любовидскій*.

Исправляющій должность Совѣтника Хозяйственнаго Отдѣленія, Коллежскій Секретарь Владиміръ Петровичъ *Скворцовъ*.

Исправляющій должность Губернскаго Лѣсничаго, Капитанъ Петръ Алексѣевичъ *Коноплицъ*.

Губернскій Врачъ, Коллежскій Совѣтникъ Доминикъ Матвѣевичъ *Познякъ*.
Исправляющій должность Ассесора, Губернскій Секретарь Коронадъ Васильевичъ *Матвѣевъ*.

Стряпчій, Титулярный Совѣтникъ Семень Антоновичъ *Кобылинскій*.

ЗЕМЛЕМЪРЫ:

Хозяйственнаго Отдѣленія, Коллежскій Ассесоръ Павелъ Емельяновичъ *Смирновъ*.

Лѣснаго Отдѣленія, Титулярный Совѣтникъ Александръ Петровичъ *Тильновъ*.

ЛѢСНЫЕ РЕВИЗОРЫ.

Капитанъ Александръ Александровичъ *Бражниковъ*.

Капитанъ Павелъ Федоровичъ *Ульяницъ*.

Подпоручикъ Вильгельмъ Александровичъ *Каттерфельдъ*.

Гражданскій Инженеръ, Коллежскій Ассесоръ Викторъ Елизаровичъ *Бартъ*.

Помощникъ его, Коллежскій Регистраторъ Николай Яковлевичъ *Жадько-Базилевичъ*.

ДЕЛОПРОИЗВОДИТЕЛИ:

Хозяйственнаго Отдѣленія, Титулярный Совѣтникъ Александръ Константиновичъ *Евдокимовъ*.

Лѣснаго Отдѣленія, Коллежскій Секретарь Егоръ Ивановичъ *Капустинъ*.

Казначей и Экзекуторъ, Коллежскій Ассесоръ Иванъ Михайловичъ *Созоновъ*.

СТОЛОНАЧАЛЬНИКИ:

Коллежскій Ассесоръ Иванъ Павловичъ *Знаменскій*.

Титулярный Совѣтникъ Яковъ Васильевичъ *Ключаревъ*.

Коллежскій Секретарь Алексѣй Николаевичъ *Козьминъ*.

Коллежскій Секретарь Егоръ Ивановичъ *Капустинъ*.

Коллежскій Секретарь Степанъ Михайловичъ *Ульяновскій*.

ПОМОЩНИКИ СТОЛОНАЧАЛЬНИКОВЪ.

Коллежскій Секретарь Иванъ Михайловичъ *Красновъ*.

Непмѣющій чина Николай Алексѣевичъ *Алексѣевъ*.

Титулярный Совѣтникъ Егоръ Емельяновичъ *Смирновъ*.

Коллежскій Секретарь Александръ Николаевичъ *Каляевъ*.

БУХГАЛТЕРЫ:

Титулярный Совѣтникъ Яковъ Леонтьевичъ *Сергѣевскій*.

Коллежскій Регистраторъ Александръ Гавриловичъ *Потаповъ*.

ПОМОЩНИКИ ИХЪ:

Титулярный Совѣтникъ Викторъ Михайловичъ *Таратинъ*.

Коллежскій Секретарь Андрей Львовичъ *Рублевскій*.

Коллежскій Секретарь Александръ Петровичъ *Гагаринъ*.

Журналистъ, Валентинъ Серапионовичъ *Барановъ*.

Чиновники Особыхъ Порученій для надзора въ волостяхъ.

Титулярный Совѣтникъ Платонъ Леонтьевичъ *Левлевъ*.

Титулярный Совѣтникъ Борисъ Егоровичъ *Шульцъ*.

При Палатѣ, Губернскій Секретарь Алексѣй Лаврентьевичъ *Тьловъ*.

УПРАВЛЕНІЕ ПУТЕЙ СООБЩЕНІЯ.

Начальникъ VI Дистанціи, IV Отдѣленія, II Округа Путей Сообщенія,
Корпуса Инженеръ-Капитанъ Антонъ Ивановичъ *Василевскій 3-й*.

ПОЧТОВОЕ ВѢДОМСТВО

ГУБЕРНСКАЯ ПОЧТОВАЯ КОНТОРА.

Губернскій Почтмейстеръ, Надворный Совѣтникъ Августъ Егоровичъ
Шредеръ.

Помощникъ его, Титулярный Совѣтникъ Петръ Васильевичъ *Ермолинъ*.

Контролеръ и Бухгалтеръ, Коллежскій Секретарь Александръ Антоновичъ
Федоровичъ.



Письмоводитель, Коллежскій Регистраторъ Федоръ Ивановичъ *Семеновъ*.

МИНИСТЕРСТВО

НАРОДНАГО ПРОСВѢЩЕНІЯ.

ДИРЕКЦІЯ УЧИЛИЩЪ

Директоръ Училищъ Архангельской Губерніи, Надворный Совѣтникъ Кон-
стантинъ Богдановичъ *Пилаукинъ*.

ГУБЕРНСКАЯ ГИМНАЗІЯ.

Инспекторъ Гимназіи, — вакансія.

Исправляющій должность Законоучителя, Протоіерей Магистръ Филиппъ
Ивановичъ *Павловскій*.

СТАРШІЕ УЧИТЕЛИ:

Коммерческихъ наукъ, Надворный Совѣтникъ Василій Осиповичъ *Щербакоеъ*.
Естественной Исторіи и товаровѣдѣнія, Надворный Совѣтникъ Фридрихъ
Дементьевичъ *Бѣлинскій*.

Исторіи и Россійскаго Законовѣдѣнія, Коллежскій Ассесоръ Герардъ Оси-
повичъ *Минейкоъ*.

Математики въ низшихъ классахъ, состоящій въ IX классѣ Александръ
Степановичъ *Вадьевъ*.

Латинскаго языка, Коллежскій Ассесоръ Николай Ивановичъ *Виренъ*.

Русской Словесности, состоящій въ IX классѣ Александръ Дмитріевичъ *Можначевъ*.

Математики и Физики, Титулярный Совѣтникъ Павелъ Павловичъ *Солярскій*.

Младшіе Учители:

Русскаго языка, Надворный Совѣтникъ Константинъ Федоровичъ *Кизель*.

Нѣмецкаго языка, Надворный Совѣтникъ Эммануилъ Григорьевичъ *Меллеръ*.

Французскаго языка, Французскій подданный Фортунатъ Степановичъ *Лаванъ*.

Англійскаго языка, — вакансія.

Рисованія, Черченія и Чистописанія, Коллежскій Секретарь Василій Семеновичъ *Гальяновъ*.

~*~*~

Письмоводитель и исправляющій должность Надзирателя за приходящими учениками Гимназій, неимѣющій чина Николай Степановичъ *Тряпичинъ*.

Врачъ при Гимназій, Архангельскій Городовой Лекаръ Семенъ Адамовичъ *Липницкій*.

МАРИИНСКОЕ

ЖЕНСКОЕ УЧИЛИЩЕ 1-го РАЗРЯДА.

Начальница Училища, дочь чиновника IX класса Екатерина Алексѣевна *Харитоновна*.

Законоучитель, Священникъ Каѳедрального Собора Александръ *Ивановскій*.

Преподаватели наукъ.

Русскаго языка А. Д. *Можначевъ*.

Исторіи, Г. О. *Минейко*.

Географіи, Ф. Д. *Бѣлинскій*.

Математики, А. С. *Оадьевъ*.

Нѣмецкаго языка (К. Б. *Цилацкій*).

(Е. Г. *Меллеръ*).

ВѢДОМСТВО

ПРАВОСЛАВНАГО ИСПОВѢДАНІЯ.

Преосвященный *Иафанаилъ*, Епископъ Архангельскій и Холмогорскій, Управляющій Третьекласснымъ Николаевскимъ Монастыремъ.

ДУХОВНАЯ КОНСИСТОРІЯ.

Ч л е н ы:

Ректоръ Семинаріи, Настоятель Архангельскаго Третьекласснаго Монастыря, Магистръ, Архимандритъ *Веніаминъ*.

Семинаріи Инспекторъ, Магистръ, Архимандритъ *Донатъ*.

Каѳедральнаго Собора Протоіерей, Магистръ Николай Григорьевичъ *Ждановъ*.

Рождественской церкви Протоіерей Алексѣй Ивановичъ *Васильевъ*.

Воскресенской церкви Протоіерей Григорій Семеновичъ *Шиловъ*.

Соборный Священникъ Александръ Аѳанасьевичъ *Ивановскій*.



Секретарь, Коллежскій Ассессоръ Дмитрій Васильевичъ *Ивановскій*.

Помощникъ Секретаря, — вакансія.

Столначальникъ:

Губернскій Секретарь Василій Александровичъ *Жуковъ*.

Невмѣющій чина Алексѣй Ильичъ *Тамицкий*.

Коллежскій Секретарь Петръ Сильверстровичъ *Красильниковъ*.

Архивариусъ, Коллежскій Секретарь Григорій Михайловичъ *Ивановскій*.

Регистраторъ, невмѣющій чина Семень *Молчановъ*.

ВЪ ДУХОВНОМЪ ПОПЕЧИТЕЛЬСТВѢ.

Инспекторъ Семнаріи, Архимандритъ *Донатъ*.

Протоіерей Воскресенской церкви Григорій Семеновичъ *Шиловъ*.

Священникъ Каѳедральнаго Собора Александръ Аѳанасьевичъ *Ивановскій*.

Священникъ Кузнечевской церкви Георгій Филипповичъ *Костылевъ*.



Секретарь, Титулярный Совѣтникъ Павелъ Осиповичъ *Шабунинъ*.

ДУХОВНАЯ СЕМИНАРІЯ.

Члены Правленія Семнаріи.

Ректоръ, Архимандритъ *Веніаминъ*.

Инспекторъ, Магистръ, Архимандритъ *Донатъ*.

Смотритель Училища, Кандидатъ Теофилактъ Гавриловичъ *Громовъ*.

Экономъ, Каѳедральнаго Собора Ключарь, Протоіерей Иннокентій Еремѣевичъ *Поповъ*.



Секретарь, Коллежскій Совѣтникъ Лука Калвинниковичъ *Корытовъ*.

Наставники Семнаріи:

Ректоръ, Профессоръ Богословія, Архимандритъ *Веніаминъ*.

Инспекторъ, Профессоръ Богословія, Архимандритъ *Донатъ*.

Іеромонахъ, Кандидатъ *Амвросій*.

Кандидатъ, Евгений Николаевичъ *Шуйскій*.

Коллежскій Совѣтникъ Лука Калвинниковичъ *Корытовъ*.

Кандидатъ Теофилактъ Гавриловичъ *Громовъ*.

Коллежскій Ассессоръ Михаилъ Ивановичъ *Сибирцевъ*.

Учитель Иконописанія Евгений Ивановичъ *Ксенофонтовъ*.

Врачъ, Операторъ Врачебной Управы.



У П Р А В Л Е Н І Е
В О Е Н Н А Г О В Ъ Д О М С Т В А .

ЖАНДАРМСКОЕ УПРАВЛЕНИЕ.

Губернскій Жандармскій Штабъ-Офицеръ Подполковникъ Антонъ Ивановичъ *Лаксъ*.

Состоящій за Адыютанта при Штабъ-Офицерѣ, Штабсъ-Капитанъ Александръ Александровичъ *Карповъ*.

Начальникъ Команды, Штабсъ-Капитанъ Константинъ Филипповичъ *Ансимовъ*.

В О Е Н Н О Е У Ч И Л И Щ Е .

Начальникъ Училища, Полковникъ Александръ Николаевичъ *Семеновъ*.

Инспекторъ Училища, — вакансія.

Ротный Командиръ, Поручикъ Захаръ Яковлевичъ *Кольчицкій*.

Казначей и Экономъ, Коллежскій Ассесоръ Матвей Степановичъ *Ивановъ*.

У Ч И Т Е Л И :

Титулярный Совѣтникъ Павелъ Филимоновичъ *Шиловъ*.

Коллежскій Секретарь Павелъ Петровичъ *Готто*.



Письмоводитель, — вакансія.

Старшій Лекаръ, Надворный Совѣтникъ Константинъ Ивановичъ *Войшкевичъ*.

Лекарскій Помощникъ, Коллежскій Регистраторъ Филиппъ Михайловичъ *Пищалкинъ*.

А Р Х А Н Г Е Л Ъ С К О Й И Н Ж Е Н Е Р Н О Й Д И С Т А Н Ц И И .

Гарнизонный Инженеръ-Поручикъ Федоръ Ефимовичъ *Логиновъ*.

Титулярный Совѣтникъ Тихонъ Дмитриевичъ *Ватрушкинъ*.

Начальникъ Новодвинской Команды, Капитанъ Владиміръ Алексѣевичъ *Даниловъ*.

Священникъ Андрей Григорьевичъ *Таратинъ*.

А Р Х А Н Г Е Л Ъ С К А Г О П Р О В І А Н Т С К А Г О М А Г А З И Н А .

Смотритель, Коллежскій Ассесоръ Николай Степановичъ *Свислотскій*.

В О Е Н Н Ы Й Г О С П И Т А Л Ъ .

Смотритель Госпиталя, Подполковникъ Павелъ Карловичъ *Браккель*.

Бухгалтеръ, Губернскій Секретарь Василій Юсифовичъ *Шаринъ*.

Коммисаръ, — вакансія.

Главный Лекарь, Надворный Совѣтникъ Александръ Федоровичъ *Гроссъ*.
Младшій Ординаторъ, Коллежскій Ассессоръ Леонардъ Гейндриховичъ
Росси.

Младшій Ординаторъ, Коллежскій Ассессоръ Фердинандъ Михайловичъ
Рометсонъ.

Провизоръ, Титулярный Совѣтникъ Антонъ Ивановичъ *Винсгорстъ*.

Священникъ Иаковъ *Филинъ*.

УПРАВЛЕНІЕ АРХАНГЕЛЬСКАГО ПОРТА.

Капитанъ надъ портомъ, Капитанъ 1-го ранга Павелъ Петровичъ *Реннен-кампефъ*.

Помощникъ Капитана надъ портомъ, Поручикъ Петръ Александровичъ
Мордовинъ.

Дѣлопроизводитель, Коллежскій Ассессоръ Степанъ Николаевичъ *Пытуховъ*.
Смотритель казеннаго имущества и зданій, Титулярный Совѣтникъ Антонъ
Николаевичъ *Чупровъ*.

Смотритель Мудьюжскаго маяка, Поручикъ Федоръ Наумовичъ *Ермолаевъ*.

Состоящій при Портовомъ Управленіи для маячныхъ надобностей, Инже-
неръ Морской Строительной части Штабсъ-Капитанъ Илья Васильевичъ *Ми-
туричъ*.

Завѣдывающій имуществомъ, оставшимся отъ упраздненнаго Главнаго Ар-
хангельскаго порта, Капитанъ 2-го ранга Капитанъ Андреевичъ *Бубновъ*.

Преподаватель Шхиперскихъ Учебныхъ Курсовъ, Корпуса Штурмановъ,
Штабсъ-Капитанъ Викторъ Ивановичъ *Грибановъ*.

ПОРТОВАЯ КОМАНДА.

Командиръ Команды Портовыхъ Экипажей, Поручикъ Спиридонъ Пар-
фентьевичъ *Кашинъ*.

Врачъ Портовой Команды, Надворный Совѣтникъ Ефимъ Яковлевичъ *Сп-
риковъ*.

Лекарскій Помощникъ, Коллежскій Регистраторъ Яковъ ~~Логиновичъ~~ *Си-
маковъ*.

Состоящіе въ причисленіи къ Портовой Командѣ.

Командиръ винтовой Шкуны „Полярная Звѣзда“, Капитанъ 2-го ранга
Павелъ Андреевичъ *Акутинъ*.

Офицеры этой Шкуны:

Лейтенантъ Константинъ Арсеньевичъ *Ковъдлевъ*.

Подпоручики:

Корпуса Инженеръ Механиковъ Павелъ Семеновичъ *Трифановъ*.

Корпуса Флотскихъ Штурмановъ.

Семень Саввичъ *Статыкинъ*.

Ферапонтъ Алексѣевичъ *Козобинъ*.
Разумникъ Александровичъ *Семверстовъ*.

Шхуны Задорная.

Федоръ Денисовичъ *Салтановъ*.
Степанъ Федоровичъ *Огородниковъ*.

АРХАНГЕЛЬСКІЙ

ГУБЕРНСКІЙ БАТАЛІОНЪ.

Военный Начальникъ и Командиръ Баталіона, Полковникъ Александръ Яковлевичъ *Карцовъ*.

Суболтернъ офицеръ, Капитанъ Викентій Ивановичъ *Вороновичъ*.
Командиръ 1-й роты, Штабсъ-Капитанъ Федотъ Корниловичъ *Дробинскій*.

Поручики:

Командиръ 2-й роты Лавръ Егоровичъ *Палибинъ*.

Субалтернъ офицеры:

Цезарь Ивановичъ *Ценскій*.
Гаджи Эскандеровичъ *Бекъ*.

Дѣлопроизводитель, по II Отдѣленію въ Управленіи Военскаго Начальника Ефимъ Григорьевичъ *Боцаровъ*.

Подпоручики:

Суболтернъ офицеръ Гаврило Дмитриевичъ *Хльбутинъ*.
Командующій 4-ю ротою Иванъ Андреевичъ *Алексюкъ*.
Командующій 3-ю ротою Петръ Ѳомичъ *Канарскій*.

Дѣлопроизводитель въ Управленіи Военскаго Начальника Семень Гавриловичъ *Жуйковъ*.

Дѣлопроизводитель въ Управленіи Военскаго Начальника Данило Васильевичъ *Герасимовъ*.

Прапорщики:

Завѣдывающій пересыльною частію Андрей Ивановичъ *Пашинскій*.

Суболтернъ-Офицеры:

Григорій Николаевичъ *Бородинъ*.
Григорій Александровичъ *Лайкевичъ*.
Устинъ Ефимовичъ *Лыщинскій*.
Иванъ Ефимовичъ *Ивановъ*.

А У Д И Т О Р Ы:

Исправляющій должность Правителя Канцеляріи въ Управленіи Начальни-
ка, Коллежскій Ассесоръ Андрей Гавриловичъ *Родионовъ*.
Титулярный Совѣтникъ Иванъ Ивановичъ *Сутугинъ*.

~ ~ ~

Лекарскій Помощникъ, Коллежскій Регистраторъ Афанасій Мироновичъ
Станковъ.

~ ~ ~

ГОРОДСКІЯ И УѢЗДНЫЯ УЧРЕЖДЕНІЯ.

АРХАНГЕЛЬСКОЕ

ГОРОДСКОЕ ПОЛИЦЕЙСКОЕ УПРАВЛЕНІЕ.

Полиціймейстеръ, Коллежскій Совѣтникъ Яковъ Яковлевичъ *Штутцеръ*.
Помощникъ Полиціймейстера, Титулярный Совѣтникъ Александръ Кон-
стантиновичъ *Баимаковъ*.

П Р И С Т А В А.

1-й Части, Титулярный Совѣтникъ Константинъ Ивановичъ *Пивоваровъ*.
2-й Части, Коллежскій Ассесоръ Викторъ Игнатьевичъ *Рожницкій*.
3-й Части, Коллежскій Секретарь Григорій Григорьевичъ *Вольхинъ*.

~ ~ ~

Секретарь, Губернскій Секретарь Кирьякъ Ивановичъ *Яковенко*.

Поощники Городовыхъ Приставовъ.

1-й Части.

Губернскій Секретарь Василій Миновичъ *Чудиновъ*.
Губернскій Секретарь Семенъ Васильевичъ *Заборщиковъ*.
Неимѣющій чина Павелъ Васильевичъ *Чуркинъ*.
Губернскій Секретарь Константинъ Ивановичъ *Крыковъ*.
Неимѣющій чина Евгений Александровичъ *Кудрявцевъ*.

2-й Части.

Коллежскій Регистраторъ Михаилъ Николаевичъ *Кремлевъ*.
Исправляющій должность неимѣющій чина Степанъ Ивановичъ *Калишиковъ*.
Коллежскій Секретарь Михаилъ Александровичъ *Дмитріевъ*.

3-й Части.

Прапорщикъ Петръ Романовичъ *Бьлокопытновъ*.
Коллежскій Регистраторъ Павелъ Сергѣевичъ *Дмитріевъ*.

Коллежскій Регистраторъ Эдмундъ Егоровичъ *Шуммеръ*.
Прапорщикъ Василій Михайловичъ *Гусевъ*.



Городовой Врачъ Семень Адамовичъ *Дипницкій*.

ГРАДСКАЯ ДУМА.

Градскій Глава, 1-й гильдін купецъ и Потомственный Почетный Гражданинъ Егоръ Андреевичъ *Плотниковъ*.

Г Л А С Н Ы Е:

купцы 2-й гильдін.

Василій Васильевичъ *Калининъ*.
Василій Тихоновичъ *Собининъ*.
Францъ Андреевичъ *Ротерсъ*.

М Ъ Щ А Н Ы Е:

Михайло Семеновичъ *Бурачкинъ*.
Федоръ Васильевичъ *Поповъ*.
Василій Степановичъ *Уемленинъ*.



Сокретарь, Губернскій Секретарь Василій Алексѣевичъ *Владимировъ*.

ДИРЕКЦІЯ ХЛѢБНАГО МАГАЗИНА.

Предсѣдатель Градскій Глава.
Непремѣнный Членъ, Коллежскій Ассесоръ Федоръ Григорьевичъ *Сборонскій*.

ДИРЕКТОРЫ КУПЦЫ:

Вятскій 1-й гильдін Алексѣй Артамоновичъ *Ермолинъ*.
Верховажскій 2-й гильдін Полевкъ Степановичъ *Щекотовъ*.
Архангельскій 1-й гильдін Кирило Васильевичъ *Шингаревъ*.



Секретарь, Титулярный Совѣтникъ Александръ Ивановичъ *Шемакинъ*.
Помощникъ его, Титулярный Совѣтникъ Иванъ Ивановичъ *Вальневъ*.
Бухгалтеръ, Коллежскій Секретарь Николай Семеновичъ *Васильевъ*.
Регистраторъ, Губернскій Секретарь Николай Александровичъ *Дилакторскій*.

ОБЩЕСТВЕННЫЙ БАНКЪ.

Директоръ, Градскій Глава Егоръ Андреевичъ *Плотниковъ*.

ТОВАРИЩИ ДИРЕКТОРА, АРХАНГЕЛЬСКІЕ 2-й гильдіи купцы:

Бургомистръ Городоваго Магистрата Михайло Васильевичъ *Корчажинскій-Гласный* Градской Думы (онъ же и Кассиръ) Францъ Андреевичъ *Ротерсъ*.

Бухгалтеръ, мѣщанинъ Павелъ Александровичъ *Башмаковъ*.

Помощникъ Бухгалтера, мѣщанинъ Алексѣй Федоровичъ *Колмогоровъ*.

ГОРОДСКАЯ НИКОЛАЕВСКАЯ БОГАДѢЛЬНЯ.

Попечитель, — Градскій Глава.

Городовой Врачъ Семень Адамовичъ *Дилицкій*.

ГОРОДОВЫЙ МАГИСТРАТЪ.

Б У Р Г О М И С Т Р Ы.

Архангельскіе 2-й гильдіи купцы.

Августъ Андреевичъ *Пецъ*.

Михаилъ Васильевичъ *Корчажинскій*.

Р А Т М А Н А:

Купецъ 2-й гильдіи Яковъ Моисѣевичъ *Клафтонъ*.

Купецъ 2-й гильдіи Павелъ Петровичъ *Корняевъ*.

Мѣщанинъ Василій Яковлевичъ *Серебряковъ*.

Мѣщанинъ Петръ Ивановичъ *Колесовъ*.

Секретарь, Коллежскій Регистраторъ Петръ Алексѣевичъ *Соболевъ*.

СИРОТСКІЙ СУДЪ.

Предсѣдатель, — Градскій Глава.

Ч Л Е Н Ы:

Ратманъ Городоваго Магистрата, 2-й гильдіи купецъ Яковъ Моисѣевичъ *Клафтонъ*.

Городовой Староста, 2-й гильдіи купецъ Дмитрій Михайловичъ *Жеблевъ*.

Секретарь, Коллежскій Секретарь Северіанъ Петровичъ *Романовъ*.

АРХАНГЕЛЬСКОЕ

УЪЗДНОЕ ПОЛИЦЕЙСКОЕ УПРАВЛЕНІЕ.

Исправникъ, Подполковникъ Константинъ Егоровичъ *Андреевскій*.

Исправляющій должность Помощника Исправника, Надворный Совѣтникъ Александръ Калининвичъ *Корытовъ*.

СТАНОВЫЕ ПРИСТАВА.

1-го Стана, непмѣющій чина Андрей Ивановичъ *Кеитницкій*.

2-го Стана, Губернскій Секретарь Владиміръ Ивановичъ *Ивановъ*.

Секретарь, Титулярный Совѣтникъ Михаилъ Васильевичъ *Поповъ*.

УЪЗДНЫЙ СУДЪ.

Судья, Коллежскій Ассесоръ Иванъ Андреевичъ *Ядовинъ*.

Дворянскіе Засѣдатели.

Коллежскій Ассесоръ Василій Антоновичъ *Манаковъ*.

Титулярный Совѣтникъ Алексѣй Васильевичъ *Афанасьевъ*.

Секретарь, Коллежскій Регистраторъ Веніаминъ Герасимовичъ *Федоровъ*.

СУДЕБНЫЕ СЛѢДОВАТЕЛИ.

Участка г. Архангельска, Кандидатъ правъ Юридическаго Факультета Михаилъ Дмитриевичъ *Молчановъ*.

Участка Соломбальскаго селенія, Коллежскій Ассесоръ Даниль Федоровичъ *Латышевъ*.

Архангельскаго уѣзда, исправляющій должность Александръ Андреевичъ *Софѣенко-Сухомлиновъ*.

Уѣздный Стряпчій, Губернскій Секретарь Василій Яковлевичъ *Камкинъ*.

УЪЗДНОЕ ПИТЕЙНОЕ АКЦИЗНОЕ УПРАВЛЕНІЕ.

По 1-му Округу.

Надзиратель, Магистръ *Животоносовъ*.

Помощники Надзирателя.

Старшій, Коллежскій Ассесоръ Виталій Ивановичъ *Тошаковъ*.

Младшій, Титулярный Совѣтникъ Михаилъ Алексѣевичъ *Агаревъ*.

Письмоводитель, Студентъ Василій Алексѣевичъ *Тимофьевъ*.

УЪЗДНОЕ УЧИЛИЩЕ.

Штатный Смотритель, Коллежскій Ассесоръ Александръ Ивановичъ *Жаравовъ*.

Законоучитель, Протоіерей Теодоръ Іоанновичъ *Жаравовъ*.

УЧИТЕЛИ.

Русскаго языка, состоящій въ XII классѣ Александръ Линовичъ *Хижняковъ*.

Арифметики и Геометріи, состоящій въ XII классѣ Владиміръ Михайловичъ *Конокотинъ*.

Исторіи и Географіи, — вакансія.

Рисованія и Чистописанія, состоящій въ XII классѣ Карлъ Васильевичъ *Марцинкевичъ*.

НѢМЕЦКО-ЕВАНГЕЛИЧЕСКОЕ УЧИЛИЩЕ.

Законоучитель, Пасторъ мѣстной Евангелической церкви Николай *Гансенъ*.

Учитель, имѣющій званіе младшаго учителя Гимназіи Карлъ *Гильде*.

ПРИХОДСКІЯ УЧИЛИЩА.

ВЪ ПЕРВОМЪ.

Законоучитель, Протоіерей Иннокентій *Поповъ*.

Учитель наукъ, Губернскій Секретарь Илья Васильевичъ *Ахаткинъ*.

В О В Т О Р О М Ъ.

Законоучитель, Священникъ Георгій *Костылевъ*.

ВЪ СОЛОМБАЛЬСКОМЪ.

Законоучитель, Священникъ Андрей *Покровскій*.

Учитель наукъ, состоящій въ XIV классѣ Евгенийъ Федоровичъ *Коржавинъ*.

ДУХОВНОЕ УЪЗДНОЕ УЧИЛИЩЕ ВЪ АРХАНГЕЛЬСКѢ.

Смотритель, кандидатъ Теофилактъ Гавриловичъ *Громовъ*.

Инспекторъ, Игуменъ *Амеросій*.

УЧИТЕЛИ СТУДЕНТЫ.

Семень Неофитовичъ *Постниковъ*.

Михаилъ Ивановичъ *Прялухинъ*.

Василій Дмитриевичъ *Ивановскій*.

Самуилъ Федоровичъ *Поликинъ*.

Павель Ивановичъ *Поповъ*.

ЛѢСНИЧІЕ АРХАНГЕЛЬСКАГО ЛѢСНИЧЕСТВА:

1-го Прапорщикъ Доминикъ Петровичъ *Варшевичъ*.

2-го Поручикъ Александръ Петровичъ *Потаповъ*.

ВЪ ГОРОДѢ ХОЛМОГОРАХЪ

УѢЗДНОЕ ПОЛИЦЕЙСКОЕ УПРАВЛЕНІЕ.

Исправникъ, Титулярный Совѣтникъ Викторъ Алексѣевичъ *Баскаковъ*.
Помощникъ Исправника, Надворный Совѣтникъ Антонъ Степановичъ *Русецкій*.

СТАНОВЫЕ ПРИСТАВА.

1-го Стана, Титулярный Совѣтникъ Николай Павловичъ *Громъ*.
2-го Стана, Титулярный Совѣтникъ Аверкій Степановичъ *Дьяконовъ*.
Полицейскій Надзиратель, Титулярный Совѣтникъ Афанасій Степановичъ *Владимировъ*.



Секретарь, Коллежскій Регистраторъ Иванъ Дмитриевичъ *Шиховъ*.



Уѣздный Врачъ Осипъ Леоновичъ *Карповичъ*.

УѢЗДНЫЙ СУДЪ.

Судья, Коллежскій Совѣтникъ Григорій Ивановичъ *Анциферовъ*.

Д В О Р Я Н С К І Е З а с ѣ д а т е л и :

Коллежскій Ассесоръ Михайло Павловичъ *Томашковъ*.
Неимѣющій чина Петръ Савичъ *Ефименко*.
Секретарь, Титулярный Совѣтникъ Александръ Александровичъ *Поповъ*.
Исправляющій должность Судебнаго Слѣдователя г. Холмогоръ и его уѣзда Федоръ Антоновичъ *Русецкій*.
Уѣздный Стряпчій, Коллежскій Ассесоръ Федоръ Яковлевичъ *Серебrenиковъ*.
Письмоводитель Стряпчаго, Губернскій Секретарь Александръ Александровичъ *Кремлевъ*.

УѢЗДНОЕ КАЗНАЧЕЙСТВО.

Уѣздный Казначей, Коллежскій Ассесоръ Зиновій Прокопьевичъ *Шльгинъ*.
Бухгалтеръ, Губернскій Секретарь Андрей Степановичъ *Кочергинъ*.
Помощникъ Бухгалтера, Губернскій Секретарь Николай Федоровичъ *Шустовъ*.
Письмоводитель, Губернскій Секретарь Анкита Александровичъ *Колчинъ*.

ПОЧТОВАЯ КОНТОРА.

Почтмейстеръ, Надворный Совѣтникъ Василій Павловичъ *Громовъ*.
Помощникъ, — вакансія.

ДВУХКЛАССНОЕ ПРИХОДСКОЕ УЧИЛИЩЕ.

Штатный Смотритель, Губернский Секретарь Степанъ Борисовичъ *Пруавинъ*.
Законоучитель, Протоіерей Іаковъ *Ключаревъ*.

УЧИТЕЛИ:

Исправляющій должность, состоящій въ XIV классѣ Василій Васильевичъ *Котельниковъ*.

Исправляющій должность, состоящій въ XIV классѣ Петръ *Елизаровъ*.

Учительница въ женскомъ отдѣленіи, дочь Коллежскаго Ассесора, дѣвица *Александра Ставровская*.

ДУХОВНОЕ ПРАВЛЕНІЕ.

Ч Л Е Н Ы :

Холмогорскаго собора Протоіерей Іаковъ Михайловичъ *Ключаревъ*.

Нижнематигорскаго прихода Священникъ Іаковъ Егоровичъ *Костылевъ*.

Холмогорской Троицкой церкви Священникъ Фантинъ Александровичъ *Леонтьевскій*.

Исправляющій должность Столоначальника, немѣющій чина Михаилъ Андреевичъ *Шадринъ*.

Начальники командъ.

Холмогорской, Подпоручикъ Викторъ Ивановичъ *Усовъ*.

Сійской, Штабсъ-Капитанъ Иванъ Бонифатіевичъ *Казаринъ*.

Холмогорскій Винный Приставъ, Коллежскій Секретарь Иванъ Петровичъ *Калиновскій*.

ЛѢСНИЧІЕ Холмогорскихъ лѣсничествъ.

1-го, Прапорщикъ Николай Александровичъ *Бражниковъ*.

2-го, Коллежскій Регистраторъ Александръ Александровичъ *Лезедовъ*.

ГОРОДСКАЯ РАТУША.

Бургомистръ, купеческій сынъ Василій *Батраковъ*.

Ратманъ, 2-й гильдіи купецъ Андрей *Шингаревъ*.

Секретарь, немѣющій чина Никаноръ Степановичъ *Руцьевскій*.

ВЪ ГОРОДѢ ШЕНКУРСКѢ.

УЪЗДНОЕ ПОЛИЦЕЙСКОЕ УПРАВЛЕНІЕ.

Исправникъ, Надворный Совѣтникъ Семень Ивановичъ *Аликовъ*.

Помощникъ Исправника, Коллежскій Ассесоръ Николай Григорьевичъ *Сенкевичъ*.

СТАНОВЫЕ ПРИСТАВА.

1-го стана, Коллежскій Ассесоръ Апполонъ Васильевичъ *Шадринъ*.
2-го стана, Коллежскій Секретарь Константинъ Семеновичъ *Сибирцевъ*.
Полицейскій Надзиратель, неимѣющій чина Платонъ Харисимовичъ *Таратинъ*.

Уѣздный врачъ, лекарь Оттонъ Антоновичъ *Гриффинъ*.

У Ѣ З Д Н Ы Й С У Д Ъ.

Исправляющій должность Уѣзднаго Судьи, Титулярный Совѣтникъ Николай Александровичъ *Андреевъ*.

ДВОРЯНСКІЕ ЗАСѢДАТЕЛИ:

Коллежскій Ассесоръ Александръ Яковлевичъ *Самсоновъ*.
Коллежскій Регистраторъ Петръ Герасимовичъ *Степановъ*.
Секретарь, Коллежскій Секретарь Александръ Васильевичъ *Сергіевъ*.
Судебный Слѣдователь г. Шенкурска и его уѣзда, Надворный Совѣтникъ Федоръ Степановичъ *Исадскій*.
Испр. долж. Стряпчаго, Коллежскій Регистраторъ *Міодушевскій*.
Письмоводитель Стряпчаго, Губернскій Секретарь Александръ Ивановичъ *Дяминъ*.

ГОРОДСКАЯ БОЛЬНИЦА.

Завѣдывающій медицинскою частію по больницѣ, уѣздный врачъ Оттонъ Антоновичъ *Гриффинъ*.

У Ѣ З Д Н О Е К А З Н А Ч Е Й С Т В О.

Уѣздный Казначей, Коллежскій Ассесоръ Петръ Ивановичъ *Кузнецовъ*.
Бухгалтеръ, Титулярный Совѣтникъ Василій Викторовичъ *Триденцовъ*.
Помощникъ Бухгалтера, неимѣющій чина Александръ Владиміровичъ *Сардониковъ*.
Письмоводитель, Коллежскій Регистраторъ Николай Константиновичъ *Роговъ*.

ПОЧТОВАЯ КОНТОРА.

Почтмейстеръ, Губернскій Секретарь Василій Васильевичъ *Олоховъ*.
Помощникъ его, Губернскій Секретарь Павелъ Петровичъ *Рева*.

ПРИХОДСКОЕ УЧИЛИЩЕ.

Законоучитель, Священникъ Аѳанасій *Заостровскій*.
Исправляющій должность учителя 2-го класса, состоящій въ XIV классѣ Сергій Васильевичъ *Блдановъ*.

Учитель 1-го класса, состоящій въ XIV классѣ Алексѣй Яковлевичъ *Ладкинъ*.

Законоучитель въ женскомъ отдѣленіи, Священникъ Андрей *Сергѣевъ*.

Учительница въ женскомъ отдѣленіи, жена Губернскаго Секретари Дарья *Литевичъ*.

МИРОВЫЕ ПОСРЕДНИКИ.

1-го участка, Надворный Совѣтникъ Александръ Ивановичъ *Григоровичъ*.

2-го участка, Коллежскій Секретарь Николай Матвѣевичъ *Ергольскій*.

УѢЗДНЫЙ МИРОВОЙ СЪѢЗДЪ.

Предсѣдатель, Мировой Посредникъ 1-го участка.

Ч Л Е Н Ы:

Мировой Посредникъ 2-го участка.

Отъ Правительства, Титулярный Совѣтникъ Николай Александровичъ *Андреевъ*.

Секретарь Съѣзда, непмѣющій чина Аполнарий Паладьевичъ *Покровскій*.

ДУХОВНОЕ ПРАВЛЕНІЕ.

Соборный Протоіерей Николай Никифоровичъ *Кремлевъ*.

Соборный Священникъ Андрей Васильевичъ *Сергѣевъ*.

Столначальникъ, Коллежскій Секретарь Григорій Яковлевичъ *Гльбовскій*.

ДУХОВНОЕ УЧИЛИЩЕ.

Смотритель училища и учитель, магистръ Сергій Федоровичъ *Арсеневъ*.

Инспекторъ и учитель, Священникъ Андрей Васильевичъ *Сергѣевъ*.

У Ч И Т Е Л И:

Студентъ Павелъ Иннокентіевичъ *Поповъ*.

Николай Ивановичъ *Вальневъ*.

ЛѢСНИЧІЕ ШЕНКУРСКАГО ЛѢСНИЧЕСТВА.

1-го, Прапорщикъ Юлій Александровичъ *Ниведомскій*.

2-го, Поручикъ Василій Степановичъ *Макаровъ*.

Начальникъ команды внутренней стражи, Капитанъ Владиміръ Егоровичъ *Валіотти*.

ВИННЫЕ ПРИСТАВА.

Шенкурскій, Коллежскій Регистраторъ Василій Ивановичъ *Капустинъ*.

Шилинскій, Коллежскій Ассесоръ Василій Харлампіевичъ *Собоновъ*.

ГОРОДСКАЯ РАТУША.

Бургомистръ, 2-й гильдія купецъ *Петръ Гужевъ.*

Ратманъ, мѣщанинъ *Александръ Чистиковъ.*



Секретарь, Коллежскій Секретарь *Иванъ Ивановичъ Мелетевъ.*

ВЪ ГОРОДѢ ПИНЕГѢ.

УѢЗДНОЕ ПОЛИЦЕЙСКОЕ УПРАВЛЕНІЕ,

Исправникъ, Надворный Совѣтникъ *Харисимъ Егоровичъ Таратинъ.*

Помощникъ Исправника, Коллежскій Ассесоръ *Василій Филипповичъ Благовѣщенскій.*

СТАНОВЫЕ ПРИСТАВА.

1-го Стана, *Василій Осиповичъ Лобасовъ.*

2-го Стана, *Александръ Христіановичъ Мейнъ.*



Полицейскій Надзиратель, Коллежскій Регистраторъ *Петръ Герасимовичъ Павленко.*

Секретарь, Коллежскій Регистраторъ *Павелъ Николаевичъ Ивановъ.*



Уѣздный Врачъ, Лекаръ *Адольфъ Викентьевичъ Ходзько.*

УѢЗДНЫЙ СУДЪ.

Уѣздный Судья, Надворный Совѣтникъ *Дмитрій Петровичъ Пресняковъ.*

ДВОРЯНСКІЕ ЗАСѢДАТЕЛИ.

Коллежскій Ассесоръ *Павелъ Алексѣевичъ Щелгачевъ.*

Коллежскій Ассесоръ *Александръ Ивановичъ Строкинъ.*



Секретарь, Коллежскій Секретарь *Александръ Петровичъ Страшный.*

Уѣздный Стряпчій, Коллежскій Ассесоръ *Иванъ Матвѣевичъ Сабининъ.*

Письмоводитель, непмѣющій чина *Николай Григорьевичъ Гльбовскій.*

ГОРОДСКАЯ БОЛЬНИЦА.

Завѣдывающій медицинскою частію, по больницѣ, Уѣздный Врачъ *Адольфъ Викентьевичъ Ходзько.*

УѢЗДНОЕ КАЗНАЧЕЙСТВО.

Казначей, Коллежскій Ассесоръ *Михаилъ Павловичъ Лебедевъ.*

Бухгалтеръ, Титулярный Совѣтникъ *Иванъ Александровичъ Атманскій.*

Помощникъ Бухгалтера, Губернскій Секретарь Александръ Михайловичъ *Лебедевъ*.



Письмоводитель, Губернскій Секретарь Андрей Ивановичъ *Михайловъ*.

ПИТЕЙНО-АКЦИЗНОЕ УПРАВЛЕНИЕ.

Надзиратель II Округа, — вакансія.

Помощники:

Старшій, Титулярный Совѣтникъ Павелъ Егоровичъ *Поповъ*.

Младшій, Коллежскій Ассессоръ Николай Гавриловичъ *Ивановъ*.



Письмоводитель, Титулярный Совѣтникъ Ефимъ Ивановичъ *Дьяковъ*.

ПИНЕЖСКОЕ

ОКРУЖНОЕ УПРАВЛЕНИЕ ГОСУДАРСТВЕННЫХЪ ИМУЩЕСТВЪ.

Окружный Начальникъ, — вакансія, а завѣдываетъ Округомъ Коллежскій Ассессоръ Феликсъ Впкентьевичъ *Волянский*.

Помощники:

Коллежскій Секретарь Михаилъ Киприановичъ *Александровичъ*.

Коллежскій Регистраторъ Калестинъ Васильевичъ *Козьминъ*.



Окружный Врачъ Юлій Карловичъ *Кенигсфестъ*.

Сверхштатный Окружный Врачъ Иванъ Мазюкевичъ.

ЛѢСНИЧІЕ ПИНЕЖСКИХЪ ЛѢСНИЧЕСТВЪ.

1-го Прапорщикъ Гермогенъ Георгіевичъ *Юргенсонъ*.

2-го Титулярный Совѣтникъ Владиміръ Александровичъ *Шварцъ*.

3-го Прапорщикъ Александръ Матвѣевичъ *Гриневичкій*.

ПОЧТОВАЯ КОНТОРА.

Почтмейстеръ, Коллежскій Ассессоръ Владиміръ Ильичъ *Тарасовъ*.

Помощникъ, Коллежскій Регистраторъ Северіанъ Дмитриевичъ *Борисоглыбскій*

ПРИХОДСКОЕ УЧИЛИЩЕ.

Законоучитель, Священникъ Аркадій *Лысковъ*.

Учитель 2-го класса, состоящій въ XIV классѣ Виссаріонъ Карловичъ *Рижтеръ*.

Исправл. должн. учителя 1-го класса, состоящій въ XIV классѣ Зосима Ильичъ *Ахаткинъ*.

Исправл. должн. Учительницы въ женскомъ отдѣленіи, мѣщанская дочь дѣвица Павла *Рихтеръ*.

ДУХОВНОЕ ПРАВЛЕНІЕ.

Протоіерей Собора Михаилъ Дмитриевичъ *Первушинъ*.

Настоятель Красногорскаго Монастыря Игуменъ *Нектарій*.

Соборный Священникъ Аркадій Павловичъ *Лысковъ*.

Столовачальникъ Коллежскій Регистраторъ Иванъ Егоровичъ *Костылевъ*.

Начальникъ Команды Внутренней Стражи, Поручикъ Петръ Игнатьевичъ *Лиссонъ*.

Хлѣбный Приставъ, Коллежскій Ассесоръ Николай Ивановичъ *Заграцкій*.

ГОРОДСКАЯ РАТУША.

Бургомпстръ, 2-й гильдіи купецъ Александръ *Коккинъ*.

Ратманъ, мѣщанинъ Михаилъ *Рогачевъ*.



Секретарь, Коллежскій Секретарь Егоръ Александровичъ *Мележинъ*.

ВЪ ГОРОДѢ МЕЗЕНИ

УЪЗДНОЕ ПОЛИЦЕЙСКОЕ УПРАВЛЕНІЕ.

Исправникъ, Коллежскій Ассесоръ Порфирій Васильевичъ *Швецовъ*.

Помощникъ его, Штабсъ-Капитанъ Николай Викентьевичъ *Лишевичъ*.

СТАНОВЫЕ ПРИСТАВА.

1-го Стана, Губернскій Секретарь Александръ Александровичъ *Жардецкий*.

2-го Стана, Титулярный Совѣтникъ Николай Ивановичъ *Тюленевъ*.



Полицейскій Надзвратель, Коллежскій Секретарь Константинъ Прокопьевичъ *Володинъ*.

Секретарь, Коллежскій Секретарь Дмитрій Петровичъ *Черемшинъ*.

Исправляющій должность Уѣзднаго Врача, Стипендіатъ Лекаръ Платонъ Александровичъ *Соловьевъ*.

УЪЗДНЫЙ СУДЪ.

Уѣздный Судья, Коллежскій Совѣтникъ Федоръ Николаевичъ *Крыковъ*.

ДВОРЯНСКІЕ ЗАСѢДАТЕЛИ.

Коллежскій Ассесоръ Александръ Васильевичъ *Волковъ*.

Губернскій Секретарь Александръ Никитичъ *Постниковъ*.



Секретарь, Титулярный Совѣтникъ Валеріанъ Егоровичъ *Таратинъ*.

СУДЕБНЫЕ СЛѢДОВАТЕЛИ.

Исправляющій должность г. Мезени и 1-го Стана того уѣзда, кандидатъ правъ Іосифъ Васильевичъ *Ланге*.

Исправляющій должность 2-го участка того уѣзда, Коллежскій Регистраторъ Іосифъ Викентьевичъ *Бернацкій*.

Уѣздный Стряпчій, Коллежскій Ассесоръ Евгенийъ Егоровичъ *Таратинъ*.



Письмоводитель, Коллежскій Регистраторъ Егоръ Константиновичъ *Юнонинъ*.

ГОРОДСКАЯ БОЛЬНИЦА.

Завѣдывающій медицинскою частию по больницѣ, исправляющій должность Уѣзднаго Врача, Титулярный Совѣтникъ Платонъ Александровичъ *Соловьевъ*.

УѢЗДНОЕ КАЗНАЧЕЙСТВО.

Казначей, Коллежскій Ассесоръ Алексѣй Ивановичъ *Поповъ*.

Бухгалтеръ, Коллежскій Секретарь Николай Павловичъ *Юдинъ*.

Помощникъ, Губернскій Секретарь Николай Николаевичъ *Романовъ*.



Письмоводитель, Губернскій Секретарь Анатолий Николаевичъ *Паршенскій*.

ПОЧТОВАЯ КОНТОРА.

Почтмейстеръ, Коллежскій Регистраторъ Александръ Александровичъ *Крыжовъ*.

Помощникъ, Губернскій Секретарь Иванъ Васильевичъ *Волковъ*.

ПРИХОДСКОЕ УЧИЛИЩЕ.

Законоучитель, Протоіерей. Василій *Ошеровъ*.

Учитель 2-го класса, Коллежскій Регистраторъ Капитонъ Васильевичъ *Рыпинъ*.

Учитель 1-го класса, состоящій въ XIV классѣ Николай Александровичъ *Неклюдовъ*.

Учительница въ Женскомъ Отдѣленіи, жена Губернскаго Секретаря Марія *Лисенко*.



Уѣздный Врачъ въ Запечорскомъ краѣ, неимѣющій чина Иванъ Владиміровичъ *Мазюкевичъ*.

ЛѢСНИЧІЕ МЕЗЕНСКАГО ЛѢСНИЧЕСТВА.

Исправляющій должность 1-го, Надворный Совѣтникъ Ефимъ Гавриловичъ *Васильевъ*.

Исправляющій должность 2-го, Коллежскій Ассесоръ Петръ Федоровичъ *Гладышевъ*.

Начальникъ Команды Внутренней Стражи, Штабсъ-Капитанъ Александръ Федотовичъ *Пикитинъ*.

ГОРОДСКАЯ РАТУША.

Бургомистръ, 2-й гильдiя купецъ Викторъ Еремѣевичъ *Шевкупенко*.
Ратманъ, мѣщанинъ Егоръ *Масловъ*.

~*~*~

Секретарь, Коллежскій Секретарь Трофимъ Васильевичъ *Лисенко*.

ВЪ ГОРОДѢ ОНЕГѢ

УѢЗДНОЕ ПОЛИЦЕЙСКОЕ УПРАВЛЕНІЕ.

Исправникъ, Титулярный Совѣтникъ Николай Федоровичъ *Фризе*.
Помощникъ его, Надворный Совѣтникъ Петръ Васильевичъ *Старостинъ*.

СТАНОВЫЕ ПРИСТАВА.

1-го Стана, Коллежскій Секретарь Василій Ивановичъ *Смирновъ*.
2-го Стана, Коллежскій Секретарь Александръ Петровичъ *Воронцовъ*.
Полицейскій Надзиратель, Коллежскій Регистраторъ Векторъ Степановичъ *Сидоренко*.

~*~*~

Секретарь, Коллежскій Секретарь Михаилъ Ивановичъ *Юрьевъ*.
Исправляющій должность Городоваго Врача, Лекаръ Карлъ Карловичъ *Ланге*.

Исправляющій должность Уѣзнаго Врача, Лекаръ Людвигъ Касперовичъ *Ивашкевичъ*.

УѢЗДНЫЙ СУДЪ.

Исправляющій должность Судьи, Титулярный Совѣтникъ Алексѣй Ивановичъ *Тамицкий*.

Дворянскіе Засѣдатели

Коллежскій Ассесоръ Петръ Васильевичъ *Селиверстовъ*.
Коллежскій Секретарь Михаилъ Павловичъ *Вальневъ*.

~*~*~

Секретарь, Коллежскій Ассесоръ Василій Васильевичъ *Марзахановъ*.
Уѣздный Стряпчій, Губернскій Секретарь Иванъ Алексѣевичъ *Шиневъ*.
Письмоводитель, веимѣющій чина Леонидъ Николаевичъ *Павловъ*.

ГОРОДСКАЯ БОЛЬНИЦА.

Завѣдывающій медицинскою частію по Больницѣ, исправляющій должность Городоваго Врача Карлъ Карловичъ *Ланге*.

УЪЗДНОЕ КАЗНАЧЕЙСТВО.

Казначей, Коллежскій Ассесоръ Павелъ Андреевичъ *Гагаринъ*.
Бухгалтеръ, Титулярный Совѣтникъ Константинъ Николаевичъ *Амосовъ*.

Помощники Бухгалтера.

Коллежскій Секретарь Василій Ивановичъ *Васильевъ*.
Неимѣющій чина Иванъ Андреевичъ *Кондратьевъ*.



Письмоводитель, Титулярный Совѣтникъ Иванъ Ивановичъ *Тырыдаповъ*.

ОНЕЖСКАЯ ТАМОЖНЯ.

Управляющій, Коллежскій Ассесоръ Иванъ Борисовичъ *Тьловъ*.
Членъ, Титулярный Совѣтникъ Василій Александровичъ *Андреевъ*.
Пакгаузный Надзиратель, Губернскій Секретарь Алексѣй Прокопьевичъ *Колчинъ*.

Корабельный Смотритель, Коллежскій Секретарь Егоръ Ивановичъ *Крыковъ*.
Переводчикъ, Коллежскій Секретарь Иванъ Антоновичъ *Никоновъ*.

ПОЧТОВАЯ КОНГОРА.

Почтмейстеръ, Коллежскій Ассесоръ Николай Николаевичъ *Павловъ*.
Помощникъ, Губернскій Секретарь Павелъ Самойловичъ *Самойловъ*.

УЪЗДНОЕ УЧИЛИЩЕ.

Штатный Смотритель, Коллежскій Ассесоръ Александръ Петровичъ *Вещанинъ*.

Законоучитель, Священникъ Александръ *Кононовъ*.

УЧИТЕЛИ.

Русскаго языка, состоящій въ XII классѣ Павелъ Александровичъ *Черноруцкій*.

Арифметики и Геометрии, — вакансія.

Исторіи и Географіи, — вакансія.

Чистописанія и Рисованія, состоящій въ XII классѣ *Водовозовъ*.

ПРИХОДСКОЕ УЧИЛИЩЕ.

Законоучитель, Священникъ Александръ *Кононовъ*.

Учитель наукъ, состоящій въ XIV классѣ Александръ *Дерягинъ*.

ДУХОВНОЕ ПРАВЛЕНІЕ.

Настоятель Крестнаго Монастыря, Магистръ, Архимандритъ *Павелъ*.

Соборный Протоіерей Іоаннъ Іоанновичъ *Тамлицкій*.

Соборный Священникъ Александръ Герасимовичъ *Кононовъ*.

Подпорожскій Священникъ Іоаннъ Николаевичъ *Ивановскій*.

Столначальникъ, Коллежскій Секретарь Павелъ Андреевичъ *Поповъ*.
Начальникъ Команды Внутренней Стражи, Капитанъ Антонъ Ивановичъ *Пуржицкій*.

Хлѣбный Приставъ, Коллежскій Ассесоръ Александръ Ивановичъ *Едовинъ*.
Лѣсничій, Подпоручикъ Юсифъ Юсифовичъ *Домбровский*.

УѢЗДНОЕ ТЮРЕМНОЕ ОТДѢЛЕНІЕ.

Бывшій Уѣздный Судья, Коллежскій Ассесоръ Степанъ Ивановичъ *Дьяконовъ*.

Протоіерей Собора Іоаннъ *Тамицкій*.

Помощникъ Исправника, Надворный Совѣтникъ Петръ Васильевичъ *Старостинъ*.

Городовой Врачъ *Нейманъ*.

ГОРОДСКАЯ РАТУША.

Бургомистръ, 2-й гильдіи купецъ Василій *Корчажнскій*.

Ратманъ, мѣщанинъ Гаврило *Лукинъ*.

~ ~ ~

Секретарь, Коллежскій Регистраторъ Эрастъ Васильевичъ *Брагинъ*.

ВЪ ГОРОДѢ КЕМИ.

УѢЗДНОЕ ПОЛИЦЕЙСКОЕ УПРАВЛЕНІЕ.

Исправникъ, Коллежскій Секретарь Петръ Ивановичъ *Покотило*.

Помощникъ Исправника, Коллежскій Ассесоръ Іоакимъ Яковлевичъ *Гореладъ*.

СТАНОВЫЕ ПРИСТАВА.

1-го Стана, Коллежскій Секретарь Валентинъ Селивановичъ *Чекаевскій*.

2-го Стана, неимѣющій чина Александръ Михайловичъ *Марковъ*.

3-го Стана, испр. долж. неимѣющ. чина Ромуальдъ Матвѣевичъ *Комповскій*.

4-го Стана, Титулярный Совѣтникъ Федоръ Михайловичъ *Новиковъ*.

5-го Стана, Губернскій Секретарь Иванъ Абрамовичъ *Поникаровскій*.

Полицейскіе Надзиратели:

Титулярный Совѣтникъ Петръ Дмитриевичъ *Соколовъ*.

Коллежскій Регистраторъ Эдуардъ Фердинандъ Вильгельмовичъ *Аммонъ*.

~ ~ ~

Исправляющій должность Секретаря, Коллежскій Регистраторъ Николай Львовичъ *Захаркевичъ*.

У Ъ З Д Н Ы Й С У Д Ъ.

Судья, Титулярный Совѣтникъ Артемій Артемьевичъ *Постниковъ*.

ДВОРЯНСКІЕ ЗАСѢДАТЕЛИ:

Титулярный Совѣтникъ Болеславъ Іоакимовичъ *Гуторовичъ*.

Губернскій Секретарь Яковъ Ивановичъ *Гейденрейхъ*.



Секретарь, Коллежскій Регистраторъ Алексѣй Семеновичъ *Андреевъ*.



Судебный Слѣдователь, Губернскій Секретарь Леонардъ Мартыновичъ *Пачевскій*.

Уѣздный Стряпчій, Титулярн. Совѣтникъ Неофитъ Константиновичъ *Юношинъ*
Письмоводитель Стряпчаго, Коллежскій Регистраторъ Иванъ Степановичъ *Яценко*.

ГОРОДСКАЯ БОЛЬНИЦА.

Завѣдывающій медицинскою частію по больницѣ, Уѣздный Врачъ, Лекаръ Александръ Яковлевичъ *Фрей*.

УЪЗДНОЕ КАЗНАЧЕЙСТВО.

Казначей, Коллежскій Ассесоръ Иванъ Гавриловичъ *Ивановъ*.

Бухгалтеръ, неимѣющій чина Николай Михайловичъ *Порфирьевъ*.

Помощникъ Бухгалтера, Губернскій Секретарь Василій Николаевичъ *Покидинъ*



Письмоводитель, неимѣющій чина Есперъ Азарьевичъ *Гагаринъ*.

ПИТЕЙНО-АКЦИЗНОЕ УПРАВЛЕНІЕ.

Надзиратель III Округа, Губернскій Секретарь Алексѣй Николаевичъ *Воскресенскій*.

Помощники Надзирателя.

Старшій, Губернскій Секретарь Николай Ивановичъ *Шенвальдъ*.

Младшій, — вакансія.

Письмоводитель, Титулярный Совѣтникъ Александръ Васильевичъ *Собоновъ*.

Таможенные Надзиратели:

Въ г. Кеми, Коллежскій Ассесоръ Семень Степановичъ *Костылевъ*.

Въ Сумскомъ посадѣ, Титулярный Совѣтникъ Василій Александровичъ *Андреевъ*.

КЕМСКОЕ ОКРУЖНОЕ УПРАВЛЕНИЕ

ГОСУДАРСТВЕННЫХЪ ИМУЩЕСТВЪ.

Исправляющій должность Обружнаго Начальника, Коллежскій Секретарь
Клавдій Васильевичъ *Козьминъ*.

Помощники его:

Коллежскій Ассесоръ Тимофей Васильевичъ *Лисенко*.
Губернскій Секретарь Михайло Алексѣевичъ *Лобановъ*.
Губернскій Секретарь Павелъ Александровичъ *Савицкій*.

ЛѢСНИЧІЕ КЕМСКАГО ЛѢСНИЧЕСТВА.

1-го Прапорщикъ Карлъ Карловичъ *Багманъ*.
2-го и 3-го, — вакансіи.

ПОЧТОВАЯ КОНТОРА.

Почтмейстеръ, Коллежскій Ассесоръ Василій Ивановичъ *Шемякинъ*.
Помощникъ, неизбѣющій чина Василій Петровичъ *Рудаковъ*.

УѢЗДНОЕ УЧИЛИЩЕ.

Штатный Смотритель, Коллежскій Ассесоръ Павелъ Ивановичъ *Базилевскій*.
Законоучитель, Протоіерей Матѣй Васильевичъ *Поликинъ*.

Учители:

Русскаго языка, Коллежскій Регистраторъ Флавіанъ Васильевичъ *Ростиславовъ*.

Арифметики и Геометріи, Коллежскій Ассесоръ Александръ Алексѣевичъ *Варзугинъ*.

Исторіи и Географіи, Титулярный Совѣтникъ Егоръ Осиповичъ *Шаринъ*.
Рисованія и чистописанія, состоящій въ XIV классѣ Иванъ *Торблевъ*.

ПРИХОДСКОЕ ОДНОКЛАССНОЕ ЖЕНСКОЕ УЧИЛИЩЕ.

Законоучитель, Протоіерей Матѣй Васильевичъ *Поликинъ*.

Учительница, дочь Коллежс. Ассес., дѣвица Марія Филиповна *Шикитина*.

ДУХОВНОЕ ПРАВЛЕНІЕ.

Соборный Протоіерей Матѣй Васильевичъ *Поликинъ*.

Соборный Священникъ Іоаннъ Филиповичъ *Логиневскій*.

Столоначальникъ, Коллежскій Секретарь Степанъ Васильевичъ *Ручьевскій*.

НАЧАЛЬНИКИ КОМАНДЪ ВНУТРЕННЕЙ СТРАЖИ.

Кемской, Капитанъ Артемій Ивановичъ *Степановъ*.
Соловецкой, Поручикъ Андрей Никифоровичъ *Ушаковъ*.



Исправляющій должность Виннаго Пристава Ковдскаго, Умбскаго и Кандакшскаго Леонидъ Петровичъ *Смьлковъ*.

ХЛѢБНЫЕ ПРИСТАВА:

Кемскій, Коллежскій Секретарь Эрминигельдъ Николаевичъ *Паршинскій*.
Сумскій, Коллежскій Ассесоръ Алексѣй Львовичъ *Пономаревъ*.



Завѣдывающій въ г. Кемѣ Шхиперскимъ Курсомъ, Корпуса Флотскихъ Штурмановъ Подпоручикъ Иванъ Герасимовичъ *Козловъ*.

УѢЗДНОЕ ТЮРЕМНОЕ ОТДѢЛЕНІЕ.

Протоіерей Собора Матей Власьевичъ *Полкинъ*.
Уѣздный Исправникъ, Коллежскій Секретарь Петръ Ивановичъ *Покотило*.
Надзиратель Питейно-Акцизнаго Округа, Подпоручикъ Сергѣй Ивановичъ *Максимовъ*.

Окружный Начальникъ, Коллежскій Секретарь Клавдій Васильевичъ *Козьминъ*.

Уѣздный Стряпчій, Титулярный Совѣтникъ Неофитъ Константиновичъ *Юношинъ*.

Бургомистръ Ратуши, Федоръ Ивановичъ *Антоновъ*.
Купецъ Петръ *Кусковъ*.

ГОРОДСКАЯ РАТУША.

Бургомистръ, купецъ Иванъ Осиповичъ *Митрофановъ*.
Ратманъ, мѣщанинъ *Норкинъ*.



Секретарь, Коллежскій Секретарь Павелъ Ильичъ *Зайцевъ*.

ВЪ СУМСКОМЪ ПОСАДѢ.

ПОСАДСКАЯ РАТУША.

Бургомистръ, мѣщанинъ Григорій Степановичъ *Демидовъ*.
Ратманъ, мѣщанинъ Иванъ Афанасьевичъ *Крутиковъ*.



Секретарь, Титулярный Совѣтникъ *Малонемнюжскій*.

ПРИХОДСКОЕ УЧИЛИЩЕ.

Законоучитель, Священникъ Алексѣй Ручьевъ.

Учитель наукъ, состоящій въ XIV классѣ Михаилъ Петровичъ Петровъ.

ВЪ КЕМСКОМЪ УѢЗДѢ,

ВЪ ЗАШТАТНОМЪ ГОРОДѢ КОЛѢ.

ХОЗЯЙСТВЕННОЕ УПРАВЛЕНІЕ.

Городовой Староста, купецъ 2-й гильдіи Мартемьянъ Андреевичъ Базарный.
Словесные Судьи (мѣщане).

Письмоводитель, Губернскій Секретарь Михайло Антоновичъ Прушакевичъ.

ГОРОДСКАЯ БОЛЬНИЦА.

Завѣдывающій медицинскою частію, по больницѣ, Городовой Врачъ, — вакансія.

ПРИХОДСКОЕ УЧИЛИЩЕ.

Законоучитель, Протоіерей Алексѣй Васильевичъ Алексѣевскій.

Учитель наукъ, Коллежскій Регистраторъ Егоръ Ильичъ Соболевъ.

ВЪ НЕНОКСКОМЪ ПОСАДѢ.

ПОСАДСКАЯ РАТУША.

Бургомистръ, 2-й гильдіи купеческій сынъ Николай Коковинъ.

Ратманъ, мѣщанинъ Василій Смолокуровъ.

Секретарь, Коллежскій Секретарь Аверкій Александровичъ Крыковъ.

ОТДѢЛЪ 2-й



РАЗДѢЛЕНІЕ ГУБЕРНІИ

ПО ВѢДОМСТВУ

МИНИСТЕРСТВА ВНУТРЕННИХЪ ДѢЛЪ.

Наименованіе уѣздовъ и становъ.	Мѣстоахожденіе становой квартиры.	Пространство стана.	Число дворовъ.	Число ре- визскихъ душъ.	
				м.	п.
Архангельскій уѣздъ. 1-й Станъ.	Въ деревнѣ Малычев- ской, Уѣмска- го селенія.	Пространст- во стана въ длину 450 в., сколько же въ ширину неиз- вѣстно.	1,984	5,607	
2-й Станъ.	Въ Ненок- скомъ посадѣ.	Въ длину 153 верст., а въ ширину 35 в.	3,085	8,695	
Холмогорскій уѣздъ. 1-й Станъ.	Въ деревнѣ Товрѣ.	Длина по поч- товому тракту отъ границъ Архангельска го уѣзда до 2 го стана 95 верстъ.	1,981	5,729	

Разстояніе становой квар- тиры отъ крайнихъ пунк- товъ стана по разнымъ трактамъ.	Наименованіе волостей	
	въ станѣ.	въ станѣ.
Въ длину 450 верстъ.	<p>Волости:</p> <p>Лявленская. Кехотская.</p> <p>Отдѣльныя Сельскія Общества:</p> <p>Соломбальское. Часовенское. Патраковское. Золотицкое. Майденское.</p>	<p>Уѣмскій. Лявленскій. Коскогорскій. Спаскій. Верхне-Койдокурскій. Нижне-Койдокурскій. Кехотскій. Княжестровскій. Перво-Соломбальскій. Ижемскій. Новодвинскій. Лодомскій. Мудьюжскій. Золотицкій. Койденскій.</p>
Отъ Лапшенской дерев- ни 85 в Отъ Унскаго посада 65 в. — Борковск. дер. 58 в — Ширшемской слободы 87 в	<p>Посады:</p> <p>Ненокскій. Унскій. Лудскій.</p> <p>Волости:</p> <p>Рикасовская. Вознесенская.</p> <p>Отдѣльныя Сельскія Общества:</p> <p>Сюземское. Яренское.</p>	<p>Ненокскій. Унскій. Лудскій. Лапшенскій. Солзскій. Конецдворскій. Вознесенскій. Кегостровскій. Тайнокурскій. Заостровскій. Лисестровскій. Ширшеминскій.</p>
По С.-Петербургско-Мос- ковскому тракту до грани- цы 2-го стана Холмогорска- го уѣзда въ 61 верстѣ. По тому же тракту, до гра- ницы Архангельскаго уѣзда въ 34 верстахъ. По Пинежскому тракту, отъ границы Пинежскаго уѣзда въ 33 верстахъ.	<p>Волости:</p> <p>Кушевская. Вашкаринская. Великодворская.</p>	<p>Курейско-Срѣтенскій. Курейско-Сергіевскій. Чухчеремско-Ильинскій. Чухчеремско-Николаевскій. Ровдогорскій. Зальевскій. Куростровскій. Быстрокурскій. Верхне-Матигорскій. Нижне-Матигорскій.</p>

Наименование уѣздовъ и становъ.	Мѣстонахож- деніе стано- вой квартиры.	Пространство стана.	Число дворовъ.	Число ре- визскихъ душъ.	
				м.	п.
2-й Станъ.	Въ селѣ Емец- комъ.	Длина по поч- товому тракту отъ границы 1-го стана Холмогорска- го уѣзда до Шенкурскаго уѣзда 104 $\frac{1}{2}$ в.	2,777	8,227	
Шенкурскій уѣздъ. 1-й Станъ.	При дерев- нѣ Устьпаден- ской.	341 вер.	3,725	15,036	

Разстояніе становой квар- тиры отъ крайнихъ пунк- товъ стана по разнымъ трактамъ.	Наименованіе волостей въ станѣ.	Наименованіе приходовъ въ станѣ.
По С.-Петербуржскому трак- ту до границы Онежскаго уѣзда въ 84 верстахъ. По Московскому тракту до границы Шенкурскаго уѣзда въ 75 $\frac{1}{2}$ верстахъ. По тѣмъ же трактамъ до границы 1-го стана Холмо- горскаго уѣзда въ 29 верс.	Волости: Емецкая. Медвѣдовская. Власьевская. Отдѣльныя Сельскія Общества: Григоровское. Черняевскогорское. Котовское. Селецкое. Яковлевское.	Паниловскій. Ступинскій. Кривецкій. Ракульскій. Троицко - Ухтоостровскій. Богоявленско - Ухтоостровскій. Емецкій. Зачатьевскій. Комошинскій. Никольскій. Калежскій. Моржегорскій. Рязановскій. Шастозерскій. Целезерскій. Хаврогорскій. Пиньгишевскій. Челмоходскій. Хоробрицкій. Прилуцкій. Сійскій. Рагонавлоцкій. Мѣландовскій. Тергскій. Селецкій. Середо - Мехреньгскій. Щукозерскій.
До Кодымскаго сел.: 246 в. по проселочному 216 в. по С.-Петербуржск. 30 в. До Глубоковскаго Сельскаго Общества: 85 в. по Московскому 60 в. по проселочному 25 в.	Волости: Великоиколаевская. Устьпаденская Благовѣщенская. Петровская. Сельскія Общества: Глубоковское. Поташевское. Липовское.	Устьпаденскій. Падеснскій. Верхопаденскій. Верхосуландскій. Суландскій. Устьпуйскій. Шеренскій. Благовѣщенскій. Воскресенскій. Попонаволодцскій.

Наименованіе уѣздовъ и становъ.	Мѣстонахожденіе становой квартиры.	Пространство стана.	Число дворовъ.	Число ре- мизскихъ душъ.	
				м.	п.
2-й Станъ.	При деревнѣ Горлицевской.	210 вер.	4,070	13,731	

Расстояніе становой квар- тиры отъ крайнихъ пунк- товъ стана по разнымъ трактамъ.	Наименованіе волостей въ станѣ.	Наименованіе приходовъ въ станѣ.
До Шахновскаго Сель- скаго Общества 112 вер., по Московскому 58 — по проселочному 64 — До Верхнеборецкой волости 98 верс., по проселочному Устюгскому тракту.	Волости: Предтеченская. Устьважская. Кургоминская. Отдѣльные Сельскія Общества: Киселевское. Смотрокское. Шахановское.	Пуйскій. Ниженепуйскій. Ровдинскій. Великоиколаевскій. Федорогорскій. Кьяндскій. Райбальскій. Тарнянскій. Афанасьевскій. Верхоледскій. Тарасовскій. Церковническій Никольскій. Уздренскій. Верхошеренскій. Ямскогорскій. Химаневскій. Ледскій. Шеговарскій. Устьсюмскій. Кицкій. Устьважскій. Березницкій. Пяндскій. Устьваенскій. Осиновскій. Шилинскій. Корбальскій. Ростовскій. Конецгорскій. Ваенскій. Кургоминскій. Топецкій. Троицкій. Тулгаскій. Заостровскій. Селецкій. Борецкій. Клоновскій. Богословскій. Кодсенскій.

Наименованіе уѣздовъ и становъ.	Мѣстонахожденіе становой квартиры.	Пространство стана.	Число дворовъ.	Число ревизскихъ душъ.	
				м.	п.
Пинежскій уѣздъ. 1-й Станъ.	Юрольской волости, въ деревнѣ Велико-немской.	228 вер.	1,057	3,332	
2-й Станъ.	Въ Никитинской волости, Карпогорскаго селенія, въ деревнѣ 1-й Никитинской.	247 вер.	2,051	6,426	
Мезенскій уѣздъ. 1-й Станъ.	Селеніе Юромское.		2,012	6,849	

Разстояніе становой квартиры отъ крайнихъ пунктовъ стана по разнымъ трактамъ.	Наименованіе волостей въ станѣ.	Наименованіе приходовъ въ станѣ.
Становая квартира находится отъ Нижнепаленской деревни въ . . . 64½ в. Карьепольской . . . 155 в. Ревпольской, . . . 65 в.	Волости: Юрольская. Подборская. Отдѣльныя Сельскія Общества. Леуновское. Совпольское.	Верхнепаленгскій. Кузонемскій. Юрольскій. Валдокурскій. Вонгскій. Пильгорскій. Кулойскій. Малонемножскій. Карьепольскій. Соляскій.
Въ верхъ по рѣкѣ Пинегѣ Тимошинскаго общества, деревня Кучаевская въ 152 верс. Въ низъ по рѣкѣ Пинегѣ Труфаногорской волости, деревня Таранемская въ 95 в.	Волости: Труфаногорская. Михайловская. Никитинская. Ярушевская. Отдѣльныя Сельскія Общества. Бирючевское. Тимошинское.	Перемскій. Чакольскій. Пярвинемскій. Покшенскій. Шегогорскій. Карпогорскій. Ваймужскій. Кевроло-Возкресенскій. Кевроло-Тронцкій. Чухченемскій. Шардонемскій. Веркольскій. Лавельскій. Сурскій. Нюхченскій.
Въ верхъ по рѣкѣ Мезени 296 в. Въ низъ по рѣкѣ Мезени 409 в. Въ верхъ по рѣкѣ Важкѣ 118 в. Въ верхъ по рѣкѣ Пезѣ 309½ в.	Дорогорская волость. Отдѣлн. Сельск. Общества: Долгощельское. Быченское. Мелогорское. Бугаевское. Лешуконское. Олемское. Пылемское. Бѣлощельское. Койнаское. Вожгорское. Пыское.	Юромскій. Азапольскій. Козьмогородскій. Кимжемскій. Лампоженскій. Заакакурскій. Пешскій. Быченскій. Долгощельскій. Песскій. Ущельскій. Лешуконскій.

Наименованіе уѣздовъ и становъ.	Мѣстонахож- деніе стано- вой квартиры.	Пространство стана .	Число дворовъ.	Число ре- визскихъ душъ.	
				м.	п.
2-й Станъ.	Селеніе Усть- цылемское.		2 189	8,385	
Онежскій уѣздъ. 1-й Станъ.	Въ деревнѣ Носпловской.	В с е г о 2,010,058 д. 1,730 $\frac{1}{2}$ квадр. саженъ.	2,994	8,008	
2-й Станъ.	Въ деревнѣ Вачевской.	В с е г о 159,312 дес. 2,380 саж.	1,327	3,774	

Разстояніе становой квар- тиры отъ крайныхъ пунк- товъ стана по разнымъ трактамъ.	Наименованіе волостей въ станѣ .	Наименованіе приходовъ въ станѣ .
<p>Въ верхъ по рѣкѣ Печорѣ 390 в. Въ низъ по рѣкѣ Печорѣ 308 в. Въ верхъ по рѣкѣ Ижмѣ 269 в. Въ верхъ по рѣкѣ Нерацѣ 77 в. Въ верхъ по рѣкѣ Пижмѣ 80 в. Въ верхъ по рѣкѣ Цыльмѣ 61 в.</p> <p>По проселочному тракту до деревень : Плесецкой 128 верс. и Андозерской 122 верс.</p> <p>По берегу Бѣлаго моря: къ Архангельскому уѣзду селеніе Дураково въ 300 в., къ Кемскому уѣзду селе-</p>	<p>Волости: Устьцылемская. Пустозерская. Мохченская. Красноборская.</p> <p>Отдѣльныя Сельскія Общества: Устькожвинское. Кедвавомское.</p> <p>Волости: Кокоринская. Мардинская. Посадная. Наволоцкая .</p> <p>Отдѣльныя Сельскія Общества: Кириловское, Савинское.</p> <p>Волости: Вачевская. Кандская.</p>	<p>Ценогорскій. Бѣлощельскій. Койнассскій. Пыссскій.</p> <p>Устьцылемскій. Пустозерскій. Великовисочный. Оквинскій. Тельвисочный. Куйскій. Мохченскій. Ижемскій. Связабскій. Красноборскій. Устькожвинскій. Ластинскій.</p> <p>Подпорожскій. Порожскій. Вонгудскій. Кожскій. Мондинскій. Верхнемудьюжскій. Польскій. Чекуевскій. Вазенскій. Пильскій. Прилуцкій. Турчасовскій. Городецкій. Владычинскій. Боричевскій. Ямецкій . Шелоковскій . Набережскій. Дениславскій.</p> <p>Варзогорскій. Нпменгскій . Малошуйскій.</p>

Наименованіе уѣздовъ и становъ.	Мѣстонахожденіе становой квартиры.	Пространство стана.	Число дворовъ.	Число ревизскихъ душъ.	
				м.	п.
Кемскій уѣздъ. 1-й Станъ.	Въ Сумскомъ Посадѣ.	19,100 кв. верс.	1,461	4,024	
2-й Станъ.	Въ деревнѣ Подужемьѣ.	40,000 кв. в е с .	1,679	5,973	

Разстояніе становой квартиры отъ крайнихъ пунктовъ стана по разнымъ трактамъ.	Наименованіе волостей въ станѣ.	Наименованіе приходовъ въ станѣ.
<p>ніе Унежемское въ 46 в. По правую сторону Архангельскаго тракта деревни: Сюземская въ 107 верст. Солозерская въ 110 верст. По лѣвую сторону Кемскаго уѣзда деревни: Лузская въ 125 и Юдмозерская въ 30 верс.</p> <p>По почтовому тракту: въ Онежскую сторону деревня Нюхча въ 69½ верст.; къ г. Кемп. деревня Шуя въ 73 верс.; по проселочнымъ трактамъ, со стороны Онежскаго уѣзда, деревня Оштомозерская въ 100 в. Отъ границы Повѣнецкаго уѣзда деревня Пирандовская въ 95 вер. и Кучезерская въ 288 вер. Отъ 2-го стана Кемскаго уѣзда деревня Заламбинская въ 143 верст.</p> <p>По Кольскому тракту къ 3-мъ стану деревня Полубойрская въ 178 верс. и по проселочнымъ трактамъ: деревня Большое озеро (на границѣ тогоже 3-го стана) въ 145 верст. и деревня Няргіевъ дворъ (на границѣ Финляндіи) въ 283 в.</p>	<p>Отдѣльныя Сельскія Общества: Камечинское. Пурнемское. Золотицкое.</p> <p>Волости: Сороцкая. Тунгудская.</p> <p>Сельскія Общества: Лапинское. Колежемское. Нюхотское.</p> <p>Волости: Вокнаволоцкая. Кестенская.</p> <p>Отдѣльныя Сельскія Общества: Маслозерское. Погоское. Юшкозерское. Ухтинское. Тихтозерское. Костомужское. Вычетайбольское. Поньгамское.</p>	<p>Кулорецкій. Унежемскій. Тампцкій. Кяндскій. Нижмозерскій. Калгачинскій. Юрьеогорскій. Пургомскій. Лямяцкій. Пушлаходскій. Золотацкій. Дураковскій.</p> <p>Сумскій. Надвоицкій. Колежемскій. Нюхотскій. Шиженскій. Сороцкій. Шуѣрецкій. Шуѣзерскій. Тунгудскій.</p> <p>Маслозерскій. Панозерскій. Юшкозерскій. Ухтинскій. Вокнаволоцкій. Кестенско-Топозерскій. Калгалажскій. Лѣтнерѣцкій.</p>

Наименованіе уѣздовъ и становъ.	Мѣстонахожденіе становой квартиры.	Пространство стана.	Число дворовъ.	Число ревизскихъ душъ.	
				м.	п.
3-й Станъ.	Въ селеніи Керети.		574	1,386	
4-й Станъ.	Въ селеніи Кузоmeni.		544	1,747	
5-й Станъ.	Въ Заштатномъ городѣ Колѣ.		212	809	

Разстояніе становой квартиры отъ крайнихъ пунктовъ стана по разнымъ трактамъ.	Наименованіе волостей въ станѣ.	Наименованіе приходовъ въ станѣ.
По Кольскому тракту къ г. Кемп, зимою, деревня Тюпика (Полубоярская) въ 18 верс., а лѣтомъ мѣсто называемое Кивиканда въ 40 верс.; къ г. Колѣ деревня Кандакша зимою въ 125 верс., а лѣтомъ моремъ около 200 верс. и по проселочному тракту деревня Тумчезерская (на границѣ Финляндіи) въ 265 в.	Отдѣльныя Сельскія Общества: Керетское. Кандакшское. Кундозерское.	Керетскій. Ковдскій. Кандамажскій.
По проселочной дорогѣ пролегающей по прямому берегу: къ 3-му стану деревня Поръегубская въ 160 верс. и 5-му, чрезъ селеніе Повой, Каменевскій Лопарскій погостъ въ 594 вер.	Отдѣльныя Сельскія Общества: Умбское. Кузоменское. Тетрянское. Понойское.	Умбскій. Кузоменскій. Петро-Павловскій. Успенскій. Тетринскій. Понойскій.
По тракту къ г. Кемп Зашеѣчная обывательская станція въ 180 вер. и по проселочнымъ трактамъ: по направленію къ 4-му стану: зимою Семіостровскій Лопарскій погостъ въ 335 верс., а лѣтомъ по Мурманскому берегу становище Лица въ 250 верс., къ границѣ Финляндіи Сонгельскій Лопарскій погостъ зимою въ 160 вер., а лѣтомъ пор. Туломѣ въ 180 вер. и къ границѣ Норвегіи Пазрѣцкій погостъ: зимою въ 240 верс., а лѣтомъ по Мурманскому берегу становище Воръема въ 250 в.	Отдѣльныя Сельскія Общества: Воронежское. Печенгское. Екостровское.	Кольскій. Ловозерскій. Нотозерскій. Печенгскій.

РАЗДѢЛЕНІЕ УДѢЛЬНАГО ИМѢНІЯ

Н А.

МИРОВАЯ УЧАСТКИ.

Названіе волостей и сельскихъ обществъ, на которыя они раздѣляются.	Мѣстонахожденія волостнаго и сельскаго управленія.	Число дворовъ.	Число ревизскихъ душъ.		
			Мужскаго	Женскаго	Итого
<i>1-й Мировой участокъ.</i>					
<p>а) Устьяжская волость.</p> <p>Волость эта раздѣляется на 11-ть сельскихъ обществъ, а именно:</p> <p>Устьяжское. Березницкое. Чажестровское.. Пяндское. Устьяженское. Слободско-Осиновское.. Ваенское. Шиленско-Прилуцкое. Корбальское. Ростовское. Конецгорское.</p>	<p>Въ Устьяжскомъ обществѣ при селѣ Устьяжскомъ.</p> <p>Мирскія избы находятся:</p> <p>въ селѣ Устьяжскомъ.. — деревнѣ Ефимовской.. — селѣ Горбовскомъ.. — — Григорьевскомъ.. — деревнѣ Гольцовской.. — — Микунинской.. — селѣ Васковскомъ.. — деревнѣ Евсѣевской.. — селѣ Ивановскомъ.. — деревнѣ Остолоповской.. — — Мясоѣдовской.</p>	1121	4215	4638	8853
<p>б) Предтеченская.</p> <p>Волость эта раздѣляется на 7-мь сельскихъ обществъ, а именно:</p> <p>Ямскогорское.. Смѣтанинское.. Химаневское. Предтеченское. Шеговарское. Устьсюмское.. Квцкое.</p>	<p>Въ селѣ Леушинскомъ Шеговарскаго сельскаго общества.</p> <p>Мирскія избы находятся:</p> <p>въ селѣ Одинцовскомъ.. — — Смѣтанинскомъ.. — деревнѣ Баламутовской.. — — Коромысловской.. — селѣ Леушинскомъ.. — деревнѣ Леховской.. — селѣ Манойловскомъ..</p>	1046	4252	4430	8682

Названіе волостей и сельскихъ обществъ, на которыя они раздѣляются.	Мѣстовахожденія волостнаго и сельскаго управленія.	Число дворовъ.	Число ревнзскихъ душъ.		
			Мужескаго	Женскаго.	Итого.
<p>в) Кургоминская.</p> <p>Волость эта раздѣляется на 8-мь сельскихъ обществъ, а именно:</p> <p>Кургоминское. Топецкое. Троицкое. Тулгаское. Заостровское. Селецкое. Нижнеборецкое. Верхнеборецкое.</p> <p>2-й Мировой участокъ.</p>	<p>При деревнѣ Никитинской Селецкаго общества.</p> <p>Мирскія избы находятся:</p> <p>въ деревнѣ Ефремовской. — — Пукачевской. — — Агафоновской. — — Булановской. — селѣ Яковлевскомъ. — — Горлишевскомъ. — деревнѣ 2-й Городецкой. — — Грядинской.</p>	1055	3314	3367	6681
<p>а) Великониколаевская волость.</p> <p>Великониколаевская волость раздѣляется на 11-ть сельскихъ обществъ, а именно:</p> <p>Федоровское. Груздовское. Труфановское. Афонасьевское. Едемское. Володиміровское. Никольское. Тарнянское. Устарнянское. Кайгажское. Верхоледское.</p>	<p>При деревнѣ Ивановской Никольскаго общества.</p> <p>Мирскія избы находятся:</p> <p>въ деревнѣ Даниловской. — — Предуновской. — — Андреевской. — селѣ Молодихинскомъ. — деревнѣ Васильевской. — селѣ Якуровскомъ. — деревнѣ Седѣльниковской. — — Давыдовской. — — Павлушевской. — — Поташевской. — — Володской.</p>	1206	4481	4767	9248
<p>б) Устьпаденская волость.</p> <p>Волость эта раздѣляется на 8-мь сельскихъ обществъ, а именно:</p> <p>Устьпаденское.</p>	<p>Въ деревнѣ Устьпаденской Устьпаденскаго общества.</p> <p>Мирскія избы наход. въ деревняхъ:</p> <p>Торуфтинской.</p>	1080	4102	4625	8727

Названіе волостей и сельскихъ обществъ, на которыя они раздѣляются.	Мѣстонахвжденія волостныхъ и сельскихъ управленій.	Число дворовъ.	Число ревнзскихъ душъ.		
			Мужескаго	Женскаго.	Итого.
<p>Паденское. Верхопаденское. Верхосуландское. Суландское. Устьпуйское. Шеренское. Шелаское.</p> <p>в) Благовѣщенская.</p> <p>Волость эта раздѣляется на 6-ть сельскихъ обществъ, а именно:</p> <p>Благовѣщенское. Воскресенское. Попонаволоцкое. Пуйское. Нижнепуйское. Ровдинское.</p>	<p>Ананьинской. Ивановской. Ушаковской. Михайловской. Болкачевской. Корняговской. Петровской.</p> <p>При селѣ Благовѣщенскомъ.</p> <p>Мирскія избы находятся:</p> <p>при деревнѣ Брюховской. — — Павловской. — — Ромматовской. — селѣ Демидовскомъ. — — Пикинскомъ.</p>	1290	4325	4913	9238

РАЗДѢЛЕНІЕ ГУБЕРНІИ

ПО ВѢДОМСТВУ

ГОСУДАРСТВЕННЫХЪ ИМУЩЕСТВЪ.

— 202 + 202 —

Наименованіе волостей и отдѣльных сельскихъ обществъ	Мѣстонахожденія волостныхъ и сельскихъ управленій.	Число дворовъ по домохозяйству.	Число ревизскихъ душъ муж. пола.	Число районныхъ старостъ.
Архангельскій уѣздъ.				
а) Волости:				
1) Рикасовская.	Дер. Верхнеладинская.	914	2483	14
2) Лявменская.	Селеніе Уѣмское.	539	1376	8
3) Кехотская.	— Кехотское.	645	1655	8
4) Вознесенская.	— Вознесенское.	1550	4353	19
б) Отдѣльныя Сельскія Общества:				
1) Патракѣевское.	Дер. Патракѣевская.	251	710	4
2) Яренское.	— Яренская.	103	357	2
3) Сюземское.	— Сюзьма.	163	475	5
4) Золотицкое.	— Верхне-Золотицкая.	119	397	2
5) Майленское.	— Майда.	90	313	4
6) Соломбальское.	— Соломбальская 1-я.	253	681	3
7) Часовенское.	— Кондратьевская.	85	475	2
Холмогорскій уѣздъ.				
а) Волости:				
1) Власьевская.	Дер. Власьевская.	570	1689	12
2) Медвѣдовская.	— Маргушевская.	453	1196	6
3) Емецкая.	Село Емецкое.	931	2893	18
4) Великодворская.	Дер. Великодворская.	473	1394	9
5) Кушевская.	— Кушевская.	693	1996	12
6) Вацкаринская.	— Вацкаринская.	815	2330	14

Наименованіе волостей и отдѣльныхъ сельскихъ обществъ.	Мѣсто нахожденіе волостныхъ и сельскихъ управленій.	Число дворовъ по домохозяйству.	Число ревизскихъ душъ мужскаго пола.	число районовъ старости
б) Отдѣльныя Сельскія Общества:				
1) Котовское.	Дер. Котовская.	122	299	3
2) Селецкое.	— Ключниковская.	317	946	5
3) Черняевско-Горское.	— Черняевско-Горская	149	460	3
4) Григорьевское.	— Григорьевская.	157	469	3
5) Яковлевское.	— Яковлевская.	88	275	3
Шенбургскій уѣздъ.				
а) Волости:				
Петровская.	Дер. Петровская.	404	1247	11
б) Отдѣльныя Сельскія Общества:				
1) Глубоковское.	Дер. Глубоковская.	20	69	1
2) Липовское.	— Большая Липовская.	114	405	2
3) Поташевское.	— Кошутинская.	62	200	2
4) Шахновское.	— Шахновская.	60	221	1
5) Киселевское.	— Киселевская.	87	312	4
6) Смотроковское.	— Смотроковская.	158	463	3
Пинежскій уѣздъ.				
а) Волости:				
1) Юрельская.	Дер. Юрельская.	344	1113	7
2) Подборская.	— Подборская.	340	1059	11
3) Труфаногорская.	— Труфаногорская.	318	1003	9
4) Михайловская.	— Михайловская.	317	1024	6
5) Никитинская.	— Никитинская.	737	2366	16
6) Ярушевская.	— Ярушевская.	366	1049	6
б) Отдѣльныя Сельскія Общества:				
1) Леуновское.	Дер. Леуновская.	216	705	7
2) Бирючевско-Оксовское.	— Бирючевско-Оксовск.	157	456	4
3) Тимошинское.	— Тимошинская.	156	528	4
4) Совпольское.	— Совпольская.	157	455	3

Наименованіе волостей и отдѣльныхъ сельскихъ обществъ.	Мѣсто находженіе волостныхъ и сельскихъ управленій.	Число дворовъ по домохозяйству.	Число ревизскихъ душъ муж. пола.	число районныхъ старостъ
МЕЗЕНСКІЙ УѢЗДЪ.				
а) Волости:				
1) Дорогорская.	Селеніе Дорогорское.	421	1318	12
2) Пустозерская.	— Пустозерское.	416	1033	10
3) Устьцелемская.	— Устьцылемское.	630	1873	11
4) Красноборская.	— Красноборское.	333	1330	6
5) Мохченская.	— Ижемское.	686	3552	7
б) Отдѣльные Сельскія Общества:				
1) Быченское.	Деревня Быченская.	75	260	4
2) Мелогорское.	— Мелогорская.	170	532	7
3) Бугаевское.	— Бугаевская.	236	741	6
4) Олемское.	Селеніе Олемское.	132	385	4
5) Пылемское.	Деревня Пылемская.	177	518	4
6) Лешуконское.	Селеніе Лешуконское.	133	441	5
7) Бѣлощельское.	— Бѣлощельское.	137	345	3
8) Койнаское.	— Койнаское.	177	521	4
9) Вожгорское.	Деревня Вожгорская.	115	391	4
10) Пыское. ✓	Селеніе Пыское.	123	1032	4
11) Долгощельское.	— Долгощельское.	116	365	3
12) Кедвавомское.	Деревня Кедвавомская.	90	344	3
13) Устькожвинское.	— Устькожвинская.	34	253	2
ОВЕЖСКІЙ УѢЗДЪ.				
а) Волости:				
1) Кяндская.	Селеніе Кянда.	318	476	5
2) Кокоринская.	— Кокоринское.	382	1091	5
3) Мардинская.	Деревня Мардинская.	1062	2995	19
4) Посадная.	— Посадная.	992	2696	14
5) Наволоцкая.	— Наволоцкая.	344	1012	7
6) Вачевская.	— Вачевская.	609	1945	6
б) Отдѣльные Сельскія Общества:				
1) Кириловское.	Деревня Кириловская.	85	263	1
2) Савинское.	— Савинская.	129	349	2
3) Калгачинское.	— Калгачинская.	147	539	5
4) Пурнемское.	— Пурнемская.	148	455	2
5) Золотицкое.	Селеніе Золотицкое.	105	359	3

Наименованіе волостей и отдѣльныхъ сельскихъ обществъ.	Мѣсто нахожденіе волостныхъ и сельскихъ управленій.	Число дворовъ по домохозяйству.	Число ревизскихъ душъ муж. пола.	число районныхъ старостъ
Кемскій уѣздъ.				
а) Волости:				
1) Сорочкая.	Селеніе Сорочкое.	532	1228	5
2) Тунгудская.	— Тунгудское.	449	1396	11
3) Вокнаволоцкая.	— Вокнаволоцкое.	291	1131	8
4) Кестенская.	— Кестенское.	298	1051	12
б) Отдѣльныя Сельскія Общества:				
1) Маслозерское.	Селеніе Маслозерское.	210	577	4
2) Погоское.	Деревня Шелопогоская.	82	311	4
3) Юшкозерское.	Селеніе Юшкозерское.	158	549	5
4) Костомужское.	Деревня Костомужская.	116	411	4
5) Ухтинское.	Селеніе Ухтинское.	154	603	3
6) Тихтозерское.	Деревня Тихтозерская.	82	306	5
7) Повьгамское.	Селеніе Повьгамское.	153	531	5
8) Вычетайбальское.	Дерев. Вычетайбальская.	135	453	5
9) Колежемское.	— Колежма.	106	316	1
10) Нюхотское.	Селеніе Нюхотское.	257	684	2
11) Лапинское.	Деревня Лапинская.	117	400	4
12) Керетское.	Селеніе Керетское.	209	453	3
13) Кундозерское.	Деревня Кундозерская.	156	484	4
14) Кандалажское.	Селеніе Кандалажское.	209	449	3
15) Экостровское.	Погость Экостровскій:	65	312	3
16) Воронежское.	— Воронежскій.	78	329	3
17) Печенское.	— Печенскій.	69	168	2
18) Кузоменское.	Селеніе Кузоменское.	213	597	2
19) Умбское.	— Умбское.	119	418	2
20) Тетринское.	— Тетринское.	146	415	3
21) Понойское.	— Понойское.	66	317	3

**УЧАСТКИ
СУДЕБНЫХЪ СЛѢДОВАТЕЛЕЙ.**

Города и уѣзды.	Участки.	Мѣста нахожденія.
Г. Архангельскъ.	Два участка: 1-й — 1-я и 2-я часть города. 2-й — 3-я часть.	Въ г. Архангельскѣ. Въ Соломбальск. селеніи.
Архангельскій уѣздъ.	Одинъ участокъ.	Въ г. Архангельскѣ.
Холмогоры и его уѣздъ.	Одинъ участокъ.	Въ г. Холмогорахъ.
Шенкурскъ и его уѣздъ.	Одинъ участокъ.	Въ г. Шенкурскѣ.
Пинега и его уѣздъ.	Одинъ участокъ.	Въ г. Пинегѣ.
Мезень и 1-й станъ.	Одинъ участокъ.	Въ г. Мезени.
2-й станъ Мезенскаго уѣзда.	Одинъ участокъ.	Въ селенія Устьцыльмѣ.
Г. Онега и его уѣздъ.	Одинъ участокъ.	Въ г. Онегѣ.
Г. Кемь и его уѣздъ.	Одинъ участокъ.	Въ г. Кемь.

РАЗДѢЛЕНІЕ ГУБЕРНІИ

ПО ВѢДОМСТВУ АКЦИЗНАГО УПРАВЛЕНІЯ.

Губернія Архангельская.

1 О К Р У Г Ъ.

Архангельскъ, Холмогоры и Шенкурскъ
съ уѣздами.

- | | | | |
|---------------|---------------------|-------|--------------------------------|
| 1-й участокъ: | — Архангельскъ | — — — | — Надзиратель въ Архангельскѣ. |
| 2-й | — уѣздъ его | — — — | — Помощникъ въ Архангельскѣ. |
| 3-й | — Холмогоры и уѣздъ | — — | — Помощникъ въ Холмогорахъ. |
| 4-й | — Шенкурскъ и уѣздъ | — — | — Помощникъ въ Шенкурскѣ. |

2 О К Р У Г Ъ.

Въ Пинежъ.

- | | | | |
|---------------|--------------------------------|-------|--------------------------|
| 1-й участокъ: | — Пинега и уѣздъ | — — — | — Надзиратель въ Пинежѣ. |
| 2-й | — Мезень и 1-й станъ уѣзда | — | — Помощникъ въ Мезенѣ. |
| 3-й | — Запечорскій край (2-й станъ) | | |
| | селеніе Ижма | — | — Помощникъ въ Ижмѣ. |

3 О К Р У Г Ъ.

- | | | | |
|---------------|-------------------------|-------|-------------------------|
| 1-й участокъ: | — Кемь и уѣздъ | — — — | — Надзиратель въ Кемѣ. |
| 2-й | — Онега и уѣздъ | — — — | — Помощникъ въ Онегѣ. |
| 3-й | — Бывшій Кольскій уѣздъ | | |
| | Варзуга | — | — Помощникъ въ Варзугѣ. |

РАЗДѢЛЕНІЕ

АРХАНГЕЛЬСКОЙ ЕПАРХІИ.

Наименованіе приходовъ.	Мѣста нахожденія приходскихъ церквей.
<p><i>Архангельской Епархіи.</i></p>	
<p>1-е Благочиніе.</p>	
<p>Катедральный Соборъ. Приходскія церкви (Архангело-Михайловская. (Боровская Успенская. (Вознесенская, сельская.</p>	<p>((Въ городѣ Архангельскѣ. ((Въ уѣздѣ.</p>
<p>2-е Благочиніе.</p>	
<p>Воскресенская. Городская Кладбищен. Преображенская Рождественская. Благовѣщенская. Кузнечевская, Троицкая. Кузнечевская, Кладбищенская. Тюремная. Соломбальскій Спасо-Преображенскій Соборъ.</p>	<p>((Въ городѣ (((((((Архангельскѣ. (</p>
<p><i>Архангельскаго уѣзда:</i></p>	
<p>1-е Благочиніе.</p>	
<p>П р и х о д ы:</p>	
<p>Заостровскій. Лисестровскій. Ширшеминскій. Тойнокурскій. Кегостровскій. Перво-Соломбальскій. Лодомскій. Ижемскій. Мудьюжскій. Зямне-Золотицкій.</p>	<p>(При деревнѣ того же имени. (При деревнѣ Часовенской. (При деревнѣ того же имени. (Того же имени. (При деревнѣ Юрьевъ погостъ. ((При селеніяхъ ((того же имени. (</p>

НАИМЕНОВАНИЕ ПРИХОДОВЪ.	МѢСТА НАХОЖДЕНІЯ ПРИХОДСКИХЪ ЦЕРКВЕЙ.
2-е Благочиніе.	
Уѣмскій.	При деревнѣ Большое Сельцо.
Лявленскій.	При селеніи Харьковскомъ.
Коскогорскій.	— — Яновскомъ.
Спасо-Прилуцкій.	— — Заручьевскомъ.
Княжестровскій.	— — Козминскомъ.
Кехотскій.	Въ деревнѣ Рутовской.
Нижне-Койдокурскій.	— — Устьлындовской.
Верхне-Койдокурскій.	— — Вамычевской.
3-е Благочиніе:	
Конецдворскій.	(
Солзоцкій.	(Въ селеніяхъ и поса-
Невокскій.	(
Унскій.	(
Лудскій.	(
Яренскій.	(дахъ того же имени.
Лапшевскій.	(
<i>Уѣздный городъ Холмогоры и его уѣздъ:</i>	
1-е Благочиніе.	
Городскіе Холмогорскіе приходы:	
Спасо-Преображенскій Соборъ.	(
Троицкій.	(Въ городѣ Холмогорахъ.
Николаевскій.	(
Паниловскій.	(
Верхне-Матигорскій.	(Сельскіе.
2-е Благочиніе:	
Нижне-Матигорскій.	При деревнѣ Дьячевской.
Чухченемско-Николаевскій.	При селеніи того же имени.
Быстрокурскій.	— — Поташевскомъ.
Чухченемско-Ильинскій.	— — Гнѣдышевскомъ.
Залывскій.	— — Боярскомъ.
Ровдогорскій.	При селеніи Козминскомъ.
Курейско-Срѣтенскій.	— — Кобылинскомъ.
Куростровскій.	
Ухтоостровско-Троицкій.	
Ухтоостровско-Богоявленскій.	
Курейско-Сергіевскій.	

Наименованіе приходовъ.

Мѣста нахождения приходскихъ церквей.

3-е Благочиніе.

Сійскій.
Хоробрицкій.
Кривецкій.
Ступинскій.
Ракульскій.
Челмоходскій.

При селеніи Погосскомъ.
Тогоже имени.

(
(При селеніяхъ
(тогоже имени.

4-е Благочиніе.

Зачачевскій.
Хаврогорскій.
Мѣландовскій.
Коскошинскій.
Никольскій.
Калежскій.
Моржегорскій.
Рязановскій.
Шастозерскій.
Целезерскій.

При деревнѣ Ершевской.
Тогоже имени.
Осередской.
Мелашевской (въ $\frac{1}{4}$ верс.).
Калишиной.
Того же имени.
Ловягинской.

(
(Того же имени.

5-е Благочиніе.

Емецкій.
Прилуцкій.
Пивъгишенскій.
Ратонаволоцкій.
Селецкій.
Середо-Мехреньгскій.

При селеніи того же имени:
— — Осередскомъ.
— — Яковлевскомъ.
— — Иванчевскомъ.
— — Ключниковскомъ.
— — Чплизгорскомъ.

Уездный городъ Шенкурскъ и его уездъ:
Благовѣщенскій Соборъ.

Въ городѣ Шенкурскѣ.

1-е Благочиніе.

Къядскій, Спасо-Преображенскій.
Великониколаевскій.
Райбальскій.
Федорогорскій.
Кодемскій.
Тарнянскій.
Устьпаденскій.
Падеснскій.
Верхопаденскій, Покровскій.
Верхнепаденскій, Николаевскій.
Щеренскій.

При селеніи того же имени.
Того же имени.
Того же имени.
При селеніи Власьевскомъ.
— — Монастырскомъ.
— — Образцовой усадьбѣ.
— — Алешковскомъ.

(
(Того же имени.

Наименованіе приходовъ.	Мѣста нахожденія приходскихъ церквей.
2-е Благочиніе.	
Ровнинскій.	При селеніи Пякинскомъ.
Слободско - Благовѣщенскій.	— — Трофимовскомъ.
Слободско - Воскресенскій.	— — Тенетилловскомъ.
Попонаволоцкій.	
Устьпуйскій.	— — Болкачевскомъ.
Суладскій.	— — Кореневскомъ.
Верхне-Суладскій.	— — Ушаковскомъ.
Нижно-Пуйскій.	— — Демидовскомъ.
Пуйскій.	— — Долматовскомъ.
Уздренскій.	При селеніи Монастырскомъ.
Верхне-Шеренгскій.	
3-е Благочиніе.	
Ледскій.	При селеніи Чернышевскомъ.
Ямскогорскій.	— — Пянигѣевскомъ.
Шеговарскій.	— — Носовскомъ.
Богословскій.	(
Химаневскій.	(Того же имени.
Устьсюмскій.	(
Кипцкій.	При деревнѣ Манойловской.
4-е Благочиніе.	
Тарасовскій.	При селеніи Кариловскомъ:
Церковническій.	— — Сергѣевскомъ.
Верхоледскій.	— — Раковскомъ.
Афанасьевскій.	
5-е Благочиніе.	
Устьважскій.	При деревнѣ Фатьяновской.
Конецгорскій.	
Устьваенскій.	
Пяндскій.	
Березницкій.	При селеніи Семеновскомъ.
Шплингскій.	По близости деревни Евсеіевской.
Клоновскій.	
Корбальскій.	При деревнѣ Максимовской.
Ростовскій.	— — Давыдовской.
Осиновскій.	Того же имени.
Ваенскій.	При селеніи того же имени.

НАИМЕНОВАНИЕ ПРИХОДОВЪ.

МѢСТА НАХОЖДЕНІЯ ПРИХОДСКИХЪ ЦЕРКВЕЙ.

6-е Благочиніе:

Заостровскій.
Селецкій.
Борецко - Воскресенскій.
Троицкій.
Топецкій.
Кургоминскій.
Тулгаскій.

Уездный городъ Пинега и его уездъ:
Пинежскій Троицкій Соборъ.

1-е Благочиніе:

Вонгскій.
Пильегорскій.
Кулойскій.
Малонемнюжскій.
Карьепольскій.
Паленгскій.
Валдокурскій.
Сояльскій.
Юрольскій.
Кузонемскій.

2-е Благочиніе:

Перемскій.
Чакольскій.
Поринемскій.
Покшенскій.
Шетогорскій.
Карпогорскій.
Ваймужскій.
Чухченемскій.

3-е Благочиніе:

Нюхченскій.
Сурскій.
Лавельскій.
Веркольскій.
Шардонемскій.
Кевроло - Воскресенскій.
Кевроло - Троицкій.

При селеніи того же имени.

При деревнѣ Селивановской.

— — Елизаровской.
— — Дмитриевской.

Въ городѣ Пинегѣ.

При селеніи Плоткинскомъ.
— — Верхнеконскомъ.

Въ посадѣ того же имени.
При селеніи Совпольскомъ.

(Того же имени.

(При селеніи Кузнечевскомъ.
(Того же имени.

(При деревнѣ Холмовской.
(Того же имени.

(
(Церкви при селеніяхъ

(
(
(
(
(
(того же имени.

(Церкви въ селеніяхъ

(
(
(
(того же имени.

(Въ Кеврольскомъ селеніи.
(— Немнюжскомъ —

Наименованіе приходовъ.	Мѣста нахожденія приходскихъ церквей.
<p style="text-align: center;"><i>Уѣздный городъ Мезень:</i></p> <p>1-е Благочиніе.</p> <p>Мезенскій Богоявленскій Соборъ. Кузнецо-Слободскій.</p> <p style="text-align: center;"><i>Мезенскаго уѣзда:</i></p> <p>2-е Благочиніе.</p> <p>Долгощельскій. Койденскій.</p> <p>3-е Благочиніе.</p> <p>Каннинскій. Тиманскій.</p> <p>4-е Благочиніе.</p> <p>Козьмогородскій. Азапольскій. Кимжемскій. Заакакурскій. Быченскій. Лампоженскій.</p> <p>5-е Благочиніе.</p> <p>Койнассскій. Устьявжскій. Цѣногорскій. Олемскій. Юромскій. Пыскій. Ущельскій.</p> <p>6-е Благочиніе.</p> <p>Устьцылемскій. Пустозерскій, Преображенскій. Великовисочный. Оксинскій. Куйскій. Пустозерско-Самоѣдская приходская церковь.</p>	<p>Въ городѣ Мезени.</p> <p>Архангельскаго уѣзда, при селеніи того же имени.</p> <p>Самоѣдскіе. при селеніи Несп.</p> <p>Церкви при селеніяхъ того же имени.</p> <p>Церкви при селеніяхъ того же имени.</p> <p>При селеніяхъ того же имени.</p> <p>Въ деревнѣ Тельвискѣ.</p>

НАИМЕНОВАНИЕ ПРИХОДОВЪ.

МѢСТА НАХОЖДЕНІЯ ПРИХОДСКИХЪ ЦЕРКВЕЙ.

7-е Благочиніе.

Ижемскій.
Мохченскій.
Сизябскій.
Красноборскій.
Мошьюгскій.
Кычкарскій.
Колвинскій - Самоѣдскій.

Уездный городъ Онега и его уездъ:
Онежскій Свято-Троицкій Соборъ.

1-е Благочиніе.

Малошуйскій.
Нименгскій.
Варзогорскій.
Кушерецкій.
Калгачинскій.
Юрьегорскій.
Унежемскій.

2-е Благочиніе.

Тамицкій.
Кяндскій.
Нижмозерскій.
Пурнемскій.
Лямпцкій.
Пушлаходскій.
Золотацкій.
Дураковскій.

3-е Благочиніе.

Прилуцкій.
Подпорожскій.
Порожскій.
Вонгудскій.
Кожскій.
Мондинскій.
Польскій.
Верхне мудьюжскій.
Чекуевскій.

(При селеніяхъ

(того же имени.

Въ городѣ Онегѣ.

(При селеніяхъ

(того же имени.

(Того же имени.

При селеніи Жеребцовой горѣ.

— — Кокоринскомъ.

Того же имени.

При селеніи Макарьевскомъ.

— — Вороницкомъ.

— — Есенскомъ.

— — Ряхковскомъ.

— — Мардинскомъ.

НАИМЕНОВАНИЕ ПРИХОДОВЪ.

МѢСТА НАХОЖДЕНІЯ ПРИХОДСКИХЪ
ЦЕРКВЕЙ.

4-е Благочиніе.

Кузоменскій, Дмитріевскій.
Тетринскій, Свято-Троицкій.
Варзугскій, Успенскій.
Варзугскій, Петро-Павловскій.
Умбскій.
Понойскій.

(
(При селеніяхъ
(
(
(того же имени.
(

Заштатнаго города Колы:

5-е Благочиніе.

Кольскій, Воскресенскій Соборъ.
Лопарскіе (Печенгскій Срѣтенскій.
погосты. (Нотозерскій.
(Ловозерскій.

Въ городѣ Колѣ.

(
(Приходскихъ церквей еще нѣтъ.
(

Единоверческія церкви:

Іоанно-Предтеченская.
Николаевская.

Въ городѣ Кемѣ.
Въ селѣ Устьцыльмѣ Мезенск. уѣзда.

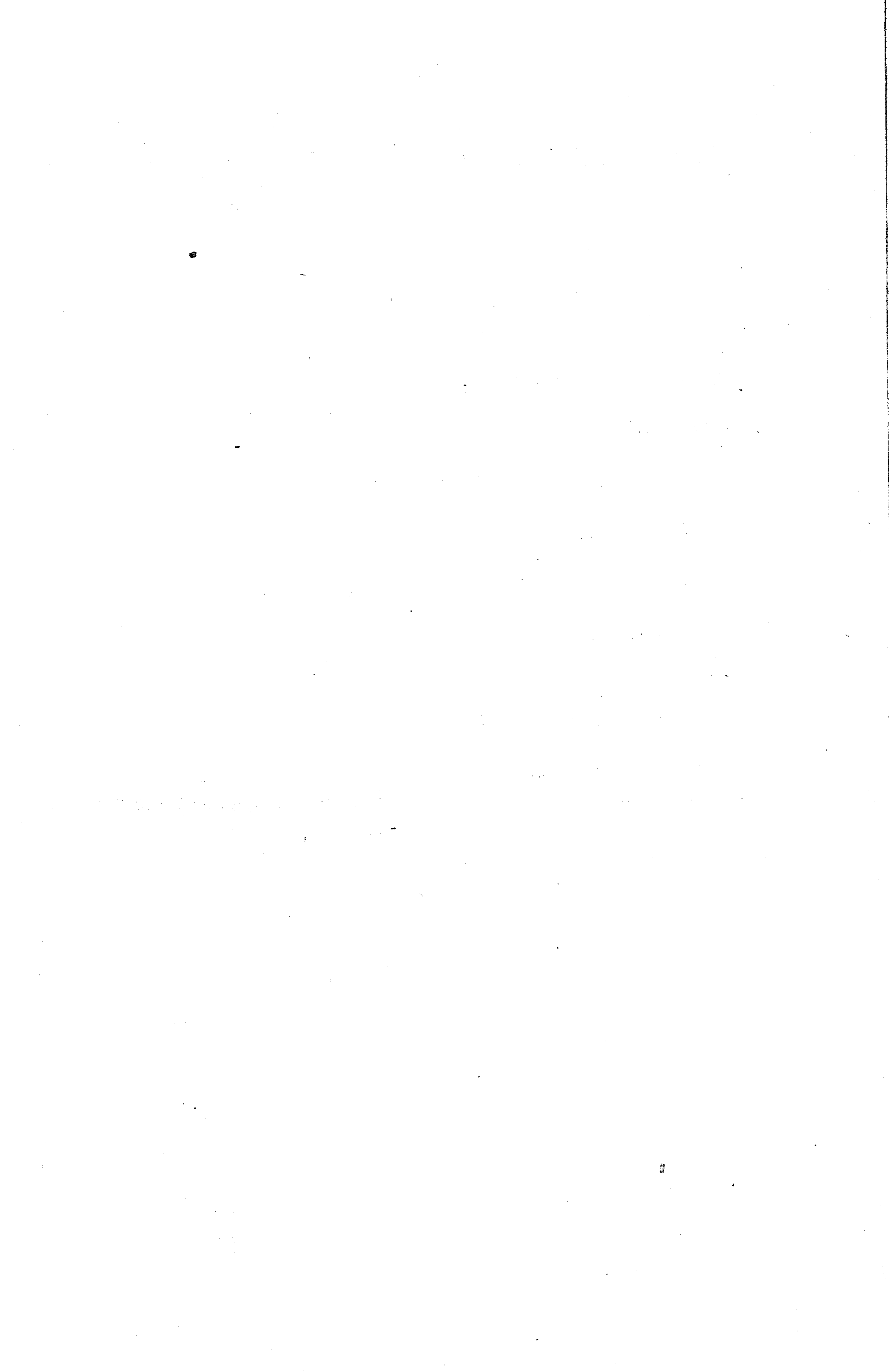

СВѢДѢНІЕ

О ПОЧТОВЫХЪ СТАНЦІЯХЪ

АРХАНГЕЛЬСКОЙ ГУБЕРНІИ.

Название почтовых стан- цій по трактамъ.	Число верстъ.	Число лошадей.	Н А С Т А Н	
			Приемъ и выдача корреспон- денцій.	Время приема корреспон- денцій.
<i>Столичные тракты отъ Архангельска.</i>				
Архангельская *)	25	18	—	— —
Бабанеговская	24 $\frac{1}{2}$	19	—	— —
Коскогорская	21	16	—	— —
Холмогорская городова	17	16	—	— —
Товренская	15 $\frac{3}{4}$	16	—	— —
Копачевская	20	16	—	— —
Ракульская	26 $\frac{3}{4}$	16	—	— —
Сійская	19	16	Всякого рода.	На тракты: С.-Петербургскій и Московскій въ Среда и Суббо- ту по полудни до 7 часовъ. 2) Архангельскій въ Воскре- сенье и Среда по полудни до 7 часовъ въ Субботу и Вторникъ до 6 часовъ.
<i>С.-Петербургскій.</i>				
Ваймужская	24 $\frac{1}{2}$	10	—	— —
Селецкая	20	10	—	— —
Межвомская	20	10	—	— —
Авдинская	20	10	Всякого рода.	На тракты: 1) С.-Петербур- скій въ Воскресенье и Четвергъ до 3 часовъ по полудни, 2) Ар- хангельскій въ Воскресенье и Среда по полудни до 6 часовъ.
Кочманская	23 $\frac{1}{2}$	10	—	— —
Писсецкая	23 $\frac{1}{2}$	10	—	— —
Денплавская	26	10	—	— —

*) *Примѣчаніе.* Въ Архангельской Почтовой Конторѣ корреспонденція принимается: корреспонденція до 4 часовъ по полудни и б) въ уѣздные города Архангельской губер водится во все дни, кромѣ почтовыхъ и табельныхъ, съ 9 до 12 часовъ утра и съ

Ц і я х ъ .					Существующіе между станціями перевозы.
П о ч т ъ .					
Назва- ніе.	Время прихода.		Время отхода.		
	час.	мин.	час.	мин.	
—	—	—	—	—	—
—	—	—	—	—	—
—	—	—	—	—	—
—	—	—	—	—	—
—	—	—	—	—	—
—	—	—	—	—	—
—	—	—	—	—	—
—	—	—	—	—	—
1) Архан- гельская.	Въ после 11	Чет ресе 40	вергъ по 12	и ноч. ,,	Черезъ рѣчку Давлю весною переправляются на плотѣ. Черезъ рѣку Двину на карбасахъ и завозняхъ и рѣчку Курью на плотѣ. Весною черезъ рѣчку Матигорку переправляются на плотѣ. Весною черезъ 2 ручья на 1 и 12 верс. пере- правляются на плотяхъ. Весною черезъ рѣчку Обкылу переправляются на карбасахъ; по уменьшеніи же воды на плотяхъ. Весною черезъ рѣчку Смердю и Беклемшевскую переправляются на плотяхъ.
2) С.-Петер- бургская.	Въ и Чет ночи.	Поне вер гъ	дѣль по	никъ полу-	—
3) Москов- ская.	10 Сре ду	50 воск ресе	11 по полу	5 ночи.	—
—	3 ,,	3	45	—	Черезъ рѣку Ваймугу на поромѣ по канату.
—	—	—	—	—	—
—	—	—	—	—	—
Архангель- ская.	Въ ресе	Четве рье по	вергъ по	и Воск- ресе лудни	—
С.-Петер- бургская.	Въ и Чет	Поне вергъ	дѣль по	никъ луноч	—
—	1	35	2	5	—
—	—	—	—	—	—
—	—	—	—	—	—
—	—	—	—	—	—

а) на Петербургскій и Московскій тракты деньги и посылки до 12 часовъ, а частная
вѣст: Онегу, Кемь, Пинегу и Мезень только по Средамъ. Выдача корреспонденцій произ-
3 до 6 часовъ по полудни.

Название почтовых стан- цій по трактамъ.	Число верстъ.	Число лошадей.	Н А С Т А Н	
			Пріемъ и выдача корреспон- денціи.	Время пріема корреспон- денціи.
<i>Московскій отъ Сійской станціи.</i>				
Емецкая	22	10	—	— —
Заборская	21	10	—	— —
Колежская	22	10	—	— —
Моржегорская	13½	10	Простой корреспон- денціи.	На тракты: 1) Московскій въ Четвергъ и Воскресенье до 7 часовъ по полудни, 2) Архангельскій въ Субботу и Вторникъ по полудни до 5 часовъ.
Шастозерская	16	10	—	— —
Чажестровская	21¼	10	—	— —
Устьявжская	20	10	Всякаго рода.	На тракты: 1) Московскій въ Воскресенье и Четвергъ по полудни до 6 часовъ. 2) Архангельскій въ Субботу и Вторникъ по полуночи до 11 часовъ.
Кицкая	22¾	10	—	— —
Шеговарская	22½	10	Всякаго рода.	На тракты: 1) Московскій въ Четвергъ и Воскресенье по полудни до 6 часовъ. 2) Архангельскій въ Понедѣльникъ и Пятницу до 6 часовъ по полудни.
Сѣдельниковская	19½	10	—	— —
Устьпаденская	22½	10	—	— —
Пикинская	27½	10	—	— —
Слободско-Игнатіевская	27½	10	Всякаго рода.	На тракты: 1) Московскій въ Понедѣльникъ и Пятницу до 5 часовъ по полудни, 2) Архангельскій въ тѣже дни до 11 часовъ по полуночи.

Назва- ніе.	Ц і я х ъ .				Существующіе между станціями. перевозы.
	П о ч т ъ .		Время.		
	Время прихода:	Время отхода:	час.	мин.	
—	—	—	—	—) Черезъ рѣку Емцу весною; черезъ рѣчки Николку въ 2 хъ мѣстахъ и частые перевозки на плотяхъ. Весною на 10 верстѣ бываетъ перевозъ на плотѣ.
Архангель- ская.	Въ скре	Четве сенье	ргъ по по	и Во- лудни	
Московская	Въ никъ	Суббо по по	ту и лу	и Вто- дни.	
—	—	—	—	—) Весною черезъ рѣчку Моржовку перевозъ на плотѣ.) Весною черезъ рѣчки Хетова и Усолка перевозъ на плотѣ. Весною на 11 и 16 верс. черезъ рѣчки пере- возъ въ карбасахъ.
Архангель- ская.	Въ Поне	Пят дѣль	ницу никъ	и по	
Московская	Въ Втор	Суб боту	и по	и лудни	
—	—	—	—	—) Весною 3 версты отъ с. Устьяги затопляется водою и тогда переправа бываетъ въ карбасахъ.) Черезъ рѣку Вагу.
Архангель- ская.	Въ Поне	Пят дѣль	ницу никъ	и по	
Московская	Въ Втор	Суб боту	и по	и луноч	
—	—	—	—	—) Весною черезъ ручей на 10-й верстѣ перевозъ на плотѣ.) Весною черезъ рѣчку Пую перевозъ на плотѣ.
Архангель- ская.	Въ Пят	Пят ницу	и По	недѣ-	
Московская	—	—	—	—	
—	—	—	—	—	
Архангель- ская.	Въ Пят	Пят ницу	и По	недѣ-	
Московская	—	—	—	—	
—	—	—	—	—	
—	—	—	—	—	

Название почтовых стан- цій по трактамъ.	Число верстъ.	Число лошадей.	Н А С Т А Н	
			Приемъ и выдача корреспон- денци.	Время приема корреспон- денци.
Малонемножская	24	2	Простой корреспон- денци.	На тракты: Мезенскій въ Пят- ницу до 7 часовъ по полудни, Холмогорскій въ понедѣльникъ до 9 часовъ по полудни.
Старозыбщенская	25	2	—	—
Лампоженская	26	2	—	—
Мезенская городская Кемскій трактъ.	17½	„	—	—
Архангельская	14	2 карб 1 зав.	—	—
Рикасовская	23¼	4	—	—
Табарская	12¼	4	—	—
Солозская	22¼	4	—	—
Ненская	12¼	4	Всякаго рода.	На тракты: Кемскій въ Среду съ 4 до 7 часовъ по полудни. Архангельскій лѣтомъ въ Воск- ресенье съ 3 до 7 часовъ по полудни, зимою въ Понедѣльникъ до 5 часовъ по полудни.
Сюземская	22½	4	—	—
Красногорская	29¾	4	—	—
Унская	25¾	4	—	—
Нижмозерская	19	4	—	—
Кявдская	17	4	—	—
Тампцкая	18	4	—	—
Покровская	15½	4	—	—
Онежская городская	22	4	—	—
Варзогорская	45	2	—	—
Малошуйская	22	2	—	—
Кушерецкая	16	2	Простой корреспон- денци, на лѣто пере- водится на Унежемск. станцію.	На тракты: Кемскій въ Чет- вергъ до 9 часовъ по полудни. Архангельскій въ Понедѣль- никъ до 5 часовъ по полудни.

Эти двѣ послѣднія существу-
ютъ только зимою.

Ц и я х ъ.					Существующіе между станціями перевозы.
П о ч т ъ.					
Назва- ніе.	Время прихода.		Время отхода.		
	час.	мин.	час.	мин.	
Холмогор- ская.	Въ по 8	Пят по „	ни луд 8	цу ни 10	Лѣтомъ водою чрезъ рѣку Двину. Чрезъ рѣку Солзу. Чрезъ рѣку Сюзьму.
Мезенская.	Во по „	Втор лу 30 1-го	никъ но „ часа.	по чи 40	
—	—	—	—	—	
—	—	—	—	—	
—	—	—	—	—	
—	—	—	—	—	
—	—	—	—	—	
—	—	—	—	—	
—	—	—	—	—	
—	—	—	—	—	
Архангель- ская.	Въ по 5	Чет лу 45	вергъ но 6	по чи 15	Отъ Онеги до Кеми сообщеніе
лѣтомъ зимою	4	15	4	45	
Кемская.	Въ по по	Поне лу	дѣль но	никъ чи	
лѣтомъ зимою	2 по	45 по	3 лу	15 дни	
—	9	30	10	„	
Архангель- ская.	Въ по по	Пят лу	ни но	цу чи	Отъ Онеги до Кеми сообщеніе
Кемская.	4 Въ по	„ Поне по	4 дѣль луд	10 никъ ни	
—	6	„	6	10	

Названіе почтовыхъ стан- цій по трактамъ.	Число верстъ.	Число лошадей	Н А С Т А Н	
			Пріемъ и выдача корреспон- денцій.	Время приема корреспон- денцій.
Увеземская	31 $\frac{1}{2}$	2	Всякаго рода.	На тракты: Кемскій въ Пят- ницу лѣтомъ съ 3 до 7 часовъ, зимою до 2 часовъ по полудни.
Нюхотская 1-я	25	2		
Нюхотская 2-я	22	2		
Колежемская	22	2		
Сумская	30	2		
				Архангельскій лѣтомъ въ Пят- ницу до 6 часовъ; зимою въ Субботу до 4 часовъ по полудни.
Сухоноволецкая	15	2	Всякаго рода.	На тракты: Кемскій лѣтомъ въ Субботу до 12 часовъ утра, зи- мою въ Пятницу до 6 часовъ ве- чера.
Сороцкая	28	2		
	25	2		
	—	2		
				Архангельскій лѣтомъ въ Пят- ницу до 12 часовъ утра зимою въ Субботу до 12 час. утра.
Шуерская	25	2		
Кемская городская	—	2		

Назва- ніе.	П О Ч Т Ъ.				Существующіе между станціями перевозы.
	Время прихода.		Время отхода.		
	час	мин.	час.	мин.	
Архангель- ская.	Въ	Суб	боту	по	лѣтомъ водянымъ путемъ, моремъ, на карбасахъ, а по этому Мало- шуйская и Кушерская станція остаются въ сторонѣ.
Лѣтомъ	7	30	8	„	
	Въ	Пят	ни	цу	
	по	по	лу	дни	
Зимою	6	30	7	„	
Кемская					
Лѣтомъ	11	„	11	30	
	Въ	Суб	бо	ту	
	по	по	лу	дни	
Зимою	8	45	9	15	
Архангель- ская.	Въ	Суб	бо	ту	
Лѣтомъ	3	30	4	„	
	Въ	Пят	ни	цу	
	по	по	лу	дни	
зимою	10	45	11	15	
Кемская.					
Лѣтомъ	3	„	3	15	
	Въ	Суб	бо	ту	
	по	по	лу	дни	
зимою	2	45	3	15	

ОБЫВАТЕЛЬСКІЯ СТАНЦІИ

АРХАНГЕЛЬСКОЙ ГУБЕРНІИ.

Названіе станцій по трактамъ.	Число.		Разстояніе до слѣдующей станціи.	Названіе побочныхъ пунктовъ.	Разстояніе до слѣдующаго пункта.
	Лошадей.	Карбасовъ.			
I Отъ г. Архангельска до границы Олонецкой губерніи до С.-Петербургскому тракту.					
1) Уѣмская	7	1	17	Рикасовская	13
2) Лявленская	4	1	14	Кехотская	7
3) Коскогорская	(4лѣт.	„	18		
	(6зим	„			
4) Курейская	5	1	25	Вашкаринская	12
				Устьпинижская	27
				Кушевская	13
5) Товренская	5	1	15 $\frac{3}{4}$		
6) Коначевская	4	1	20		
7) Ракульская	4	1	26 $\frac{3}{4}$		
8) Сійская	5	1	19	Григоровская	9
9) Котовская	4	1	19		
10) Селецкая	4	1	21 $\frac{1}{2}$		
11) Кодышская	4	„	29		
12) Кочмаская	4	„	29 $\frac{1}{2}$	Петровская	29
				Машнемская	12
13) Пмсецкая	2	„	23 $\frac{1}{2}$		
14) Дениславская	2	„	26	Наволоцкая	9
— до границы Олонецкой губерніи	„	„	9		
				Соломбальская	13
				Вознесенская (до г. Арханг.)	11
				Изъ Соломбальской.	
				Часовенская	35
				Изъ Соломбальской.	
				Патракѣвская	60
				Куйская	36
				Козлинская	36
				Верхнезолотицкая	35
				Ручьевская	25
				Майденская	35

Названіе станцій по трактамъ.	Число.		Расстояніе до слѣдующей станціи.	Названіе побочныхъ пунктовъ.	Расстояніе до слѣдующаго пункта.
	Лошадей.	Карбасовъ.			
Отъ Сін до границы Вологодской губерніи, по Московскому тракту.					
1) Сійская	5	1	22	Григоровская	12
2) Емецкая	5	1	21	Мѣдвѣдовская	10
3) Заборская	3	1	22		
4) Камжская	3	1	22		
5) Моржегорская	5	1	13 $\frac{1}{2}$		
6) Шастозерская	3	1	22 $\frac{3}{4}$		
7) Чажестровская	"	"	20		
8) Устьявжская	"	"	22 $\frac{3}{4}$	Чапольская	29
				Киселевская	20
9) Кнцкая	"	"	23		
10) Шеговарская	"	"	19 $\frac{1}{4}$		
11) Одинцовская	"	"	24		
12) г. Шенкурскъ	"	"	26	(Смотроковская	22
				(Шахановская	40
13) Устьпаденская	"	"	26		
14) Пыкинская	"	"	20	Далматовская	20
				Липовская	28
				<i>Изъ Пыкинской.</i>	
				Лосевская	12
				Поташевская	12
15) Слободско-Игнатьевская	"	"	14	Глубоковская	20
II Отъ г. Холмогоръ, чрезъ г. Пинегъ, до г. Мезенц.					
Лѣтнимъ трактомъ.					
1) Устьпинежская	3	1	13		
2) Нижнепаленская	4	"	22		
3) Угзенская	4	"	12	Леуновская	10
4) Кузонемская	2	"	19		
5) Вешконемская	4	"	18		
6) Юрольская	5	"	18 $\frac{1}{2}$		
7) г. Пинегъ	"	"	"		
8) Подборская	3	"	13		
9) Пильгорская	4	"	15		
10) Устьпеченская	4	"	27		
11) Труфаногорская	4	"	24	Заозерская	14

Названіе станцій по трактамъ.	Число.		Разстояніе до слѣдующей станціи.	Названіе побочныхъ пунктовъ.	Разстояніе до слѣдующаго пункта.
	Лошадей.	Карбасов.			
				Чакольская	12
				Тетрогорская	12
				Курская	12
				Марьегорская	12
				Карпогорская	12
				Шардонецкая	12
				Ярушевская	24
				Юркинская	30
				Яковлевская	24
				Никитинская	25
				Тимошинская	30
12) Устьезугская	2	„	24		
13) Бокорная	3	„	21		
14) Колодливая	2	„	14		
15) Чублаская	3	„	17		
16) Заозерская	3	„	26		
17) Большенисегорская	4	„	22		
18) Бугасвская	4	„	22		
19) Палоская	4	„	26		
20) Погорельская	4	„	26		
21) Жердская	4	„	22		
22) Лампоженская	6	„	17		
Г. Мезень				По рѣкамъ Пезе и Цыль-	
				мѣ до Устьцыльмы 2	250
				Изъ Устьцыльмы по рѣкѣ	
				Печорѣ до Пустозерска	250
				Изъ Устьцыльмы до Крас-	
				ноборской	50
				Ижемская	50
				Мохченская	3
				Коршальская	40
				Кедвавомская	30
				Изъ Красноборской до Усть-	
				кожвинской	150
Зимнимъ трактомъ изъ г. Пинеги до г. Мезени.					
Кулойская	(4зим.	„	35		
	(2лѣт.	„			
Березницкая	(4зим.	„	20		
	(2лѣт.	„			
Малонемножская	„	„	24		
Старонзбищенская	4	„	28		

Название станцій по трактамъ.	Число.		Расстояние до слѣдующей станціи.	Название побочныхъ пунктовъ.	Расстояние до слѣдующаго пункта.
	Лошадей.	Карбасов.			
Лампоженская до г. Мезени .	6	„	17	Жердская 22 Погорельская 26 Палоская 26 Бугаевская 22 Большеенисогорская 25 Устьявжская 15 Пылемская 15 Селшденская 20 Ценогорская 17 Бѣлощельская 15 Палоцольская 12 Чучепальская 14 Койнаская 19 Кыская 18 Лебская 18 Вожгорская 14 (Промой 28 (Шегмасть 28 (Четласть 26 (Пижда 26 (Укреста 21 (Мыла 33 (Уса 30 (Кыса 30 Устьцылемская 20 Сосновская пзба 29 Красноборская 28 У 4-й пзбы 23 Ижемская 15 Мохченская 3 Коршальская 40 Кедвавомская 30 Изъ Устьцыльмы, Усть- Лыженская 30 Соколовская 25 Ченнская 30 Лыжевамская 27 Устькожвинская 35 Изъ Устьцыльмы, Велпо- височная 250 Пустозерская 45	

Название станцій по трактамъ.	Число.		Разстояніе до слѣдующей станціи.	Название побочныхъ пунктовъ.	Разстояніе до слѣдующаго пункта.
	Лошадей.	Карбасовъ.			
III Отъ г. Архангельска чрезъ гг. Онегъ и Кемь, въ г. Колу.					
1) Рикасовская	4	1	14		
2) Табарская	4	„	23		
3) Солозская	4	„	12		
4) Ненокоцкая	2	„	22		
5) Сюземская	4	„	12		
6) Красногорская	4	1	23		
7) Унская	3	„	300	Яренская	40
				Лапшевская	12
				Дураковская	25
				Золотицкая	32
				Пушляхотская	30
				Лямыцкая	15
				Пурнемская до Нижмозера	60
8) Нижмозерская	3	„	26		
9) Кяндская	4	„	17		
10) Тамницкая	3	„	18		
11) Покровская до г. Онеги .	4	„	19	Подпорожская	15
				Порогская	9
				Устькожская	29
				Мординская	17
				Хачельская	20
				Прилуцкая	22
				Посадная	15
				Яриемская	18
				Кириловская	20
				(Изъ Кириловской въ Са- винскую и обратно)	30
				Плѣшковская	26
				Наволоцкая	9
12) Вожгорская	4	2	25		
13) Малошуйская	(5зпм 4лѣт)	2	22	Калгачинская	60
14) Кушерѣцкая	3	1	15		
15) Унежемская	3	1	24		
16) Нюхотская 1-я	3	2	31		
17) Нюхотская 2-я	3	2	25		
18) Колежемская	2	„	25		

Название станцій по трактамъ.	Число.		Расстояние до слѣдующей станціи.	Название побочныхъ пунктовъ.	Расстояние до слѣдующаго пункта.
	Лошадей.	Карбасов.			
19) Сумекій посадъ	„	„	22		
20) Сухонаволоцкая	3	2	12		
21) Сорочкая	4	2	28	Ввремская	15
22) Шуерѣцкая до г. Кемь	3	3	28	Выгостровская	7
				Изъ г. Кемь.	
				Подужемская	15
				Маслозерская	20
				Шелапогоская	22
				Сапосальмская	25
				Юшкозерская	14
				Костомужская	24
				Лусальмская	37
				Тунгудская	50
				Ухтинская	32
				Ювалакшская	16
				Вокнаволоцкая	27
				Кундозерская до Княже- губской	45
23) Лѣтверѣцкая	3	2	23		
24) Поньгамская	3	2	27		
25) Калгалакшская	3	2	50		
26) Грѣдинская	3	1	23		
27) Керетская	3	2	50		
28) Чернорѣцкая	3	2	50		
29) Ковдская	3	2	50	Порьегубская	45
				Умбская	30
				Кузрѣцкая	30
				Оленицкая	35
				Кашкаранская	40
				Кузонемская	20
				Чавангская	40
				Тетринская	18
				Чапомская	36
				Пялицкая	20
				Понойская	130
30) Княжегубская	3	2	30		
31) Кандалакшская	3	2	30		
32) Зашеечная	3	2	30		

Название станцій по трактамъ.	Число.		Разстояніе до слѣдующей станціи.	Название побочныхъ пунктовъ.	Разстояніе до слѣдующаго пункта.
	Лошадей.	Карбасов.			
33) Екостровская	3	2	зим--лѣт 30—40		
34) Разъ-наволоцкая	3	2	50		
35) Масельская	3	2	зим--лѣт 30—35		
36) Квцкая	3	2	40		
37) Изъ Квцы въ г. Колу	„	„	36		



О ПРИЕМЪ И ПЕРЕДАЧЪ ДЕПЕШЪ ВЪ РОССІИ.

1) Въ С.-Петербургѣ депеши принимаются и получаютъ на главной телеграфной станціи, въ Почтамской улицѣ, въ домѣ телеграфнаго управленія; въ Москвѣ—Тверской части, у Никитинской улицы, между переулками Долгоруковскимъ и Газетнымъ, въ домѣ г-жи Бабиной, а въ прочихъ городахъ на телеграфныхъ станціяхъ тѣхъ городовъ.

2) Депеши принимаются за ординарную плату на всѣхъ станціяхъ во время дневнаго дѣйствія, т. е. отъ 7-ми или 8-ми часовъ утра до 9-ти часовъ вечера, въ остальное же время за двойную плату, на станціяхъ же, которыя неимѣютъ постоянной службы, о желаніи подавать депеши въ промежутокъ времени отъ 7-ми часовъ вечера до 7-ми или 8-ми часовъ утра, должно быть объявлено на станціи до закрытія оной.

3) Депеши должны быть написаны на одной только страницѣ бумаги чернилами, четко, безъ сокращеній, безъ особенныхъ знаковъ, безъ помарокъ, подчистокъ и должны заключать въ себѣ: 1) званіе и фамилію отправителя; 2) подробный адресъ лица или мѣста, которому депеша назначается; 3) содержаніе депеши и 4) подпись отправителя. Депеши могутъ быть приносимы на станціи уже написанными или могутъ быть написаны на самой станціи. Если передача депешъ прервана, или можетъ быть замедлена, то податель депеши при подачѣ ея всегда предупреждается о томъ.

4) Отправитель депеши можетъ требовать:

а) Извѣщенія по телеграфу, что депеша доставлена на подлежащую телеграфную станцію и въ оной отправлена по назначенію, при чемъ за ожидаемое извѣщеніе вносится плата по числу словъ, для сего назначенныхъ, которое и должно быть обозначено въ депешѣ.

б) Повѣрки депешъ (collationirung), т. е. передачи ея по телеграфу обратно, но не иначе, какъ съ платою за это дѣны, причисляющейся за самую депешу. На такой депешѣ отправитель надписываетъ: „Депеша съ провѣркою.“

в) Удостоверенія въ личности своей т. е. чтобы телеграфическое начальство засвидѣтельствовало въ депешѣ, что оная отправлена дѣйствительно отъ

того лица, отъ котораго адресовано. Къ такой депешѣ, по передачѣ оной, прибавляется: „Въ личности отправителя удостоверяется.“

г) Огвѣта на депешу, въ такомъ случаѣ, отправитель депеши обязанъ внести плату не только за свою депешу, но и за требуемый отвѣтъ. Плата эта вносится за число словъ, въ отвѣтъ предполагаемое, но ни въ какомъ случаѣ не менѣе, какъ за 20-ть словъ. Къ такой депешѣ прибавляется: „За отвѣтъ въ 00. словъ заплачено.“ Если въ отвѣтной депешѣ словъ не болѣе, чѣмъ оплачено подателемъ, то депеша эта принимается бесплатно; а въ противномъ случаѣ отгвѣодатель обязанъ внести плату, какъ за новую депешу. Если въ отвѣтъ словъ менѣе, чѣмъ впередъ оплачено, то излишекъ внесенной платы не возвращается.

д) Непремѣнной передачи депеши въ определенное время; на примѣръ не позже $5\frac{1}{2}$ часовъ вечера; при этомъ должно написать: „Не позже такого-то времени.“

е) Приостановленія депеши. Если остановлена депеша, которой передача не начиналась, то уплаченная за нее сумма подателю возвращается; съ вычетомъ только 19 к. сер., а если остановлена депеша, которой передача уже начата, то внесенная за оную плата подателю не возвращается. Если же посылается по телеграфу требованіе остановить отправленіе по адресу такой депеши, которая окончательно передана по телеграфу, то внесенная за оную плата не возвращается; а за требованія остановить отправку по адресу взимается плата по тарифу, какъ за вновь посланную депешу.

Получившій депешу можетъ требовать, чтобы переданная ему депеша была провѣрена посредствомъ обратнаго телеграфирования на ту станцію, съ которой депеша отправлена, — за что платится полная сумма, причитающаяся за депешу.

5) Употребленіе шифровъ въ частныхъ депешахъ допускается только для передачи биржевыхъ курсовъ и цѣнъ, а частныя депеши политическаго содержанія допускаются только тѣ, которыя извлечены изъ журналовъ, цензурою одобренныхъ.

6) Основаніемъ всѣхъ тарифовъ, для опредѣленія платы за передачу депеши, принимаются: а) счетъ словъ, депешу составлявшихъ *) и б) разстоя-

*) Депеша, содержащая въ себѣ болѣе 100 словъ, принимается только въ такомъ случаѣ, когда телеграфическіе аппараты не требуются для другихъ

ніе отъ станціи подачи до станціи назначенія депеши, по прямому разстоянію—по такъ—называемымъ поясамъ (Zonen).

7) При счетѣ словъ, для опредѣленія платы за депешу, наблюдаются слѣдующія правила:

а) Все, что подателемъ писано въ подлинной депешѣ для передачи, считается при исчисленіи словъ. При этомъ каждое слово, имѣющее не болѣе 7-ми слоговъ, считается за одно слово; если же въ словѣ будетъ болѣе 7-ми слоговъ, то излишекъ считается опять за слово.

б) Каждое составное слово считается за одно слово если оно написано слитно и не имѣетъ болѣе 7-ми слоговъ. Если же отдѣльныя части составнаго слова написаны раздѣльно, то каждая такая отдѣльная часть считается за одно слово, даже и въ томъ случаѣ, когда онѣ связаны чертами.

в) Каждая буква или цифра, отдѣльно стоящая, равно и каждое, отдѣльное знакомъ апострофъ (·) слово или предлогъ, считается за одно слово. Знаки припинанія и новой строки, апострофы, тире, вводные знаки и скобки въ исчисленіе во все не входятъ. Знаки для подчеркиванія считаются за два слова. Всѣ знаки, которыя должны быть передаваемы на телеграфныхъ аппаратахъ въ словахъ, считаются за столько словъ, сколько нужно употребить на ихъ передачу.

г) При числахъ, писанныхъ цифрами, каждыя пять цифръ считаются за одно слово; могущій быть остатокъ, также считается за слово. Запятая и дробныя черты между цифрами считаются каждая за особую цифру. Числа, написанныя прописью, считаются за столько словъ, сколько таковыхъ употреблено на ихъ обозначеніе; при этомъ однакожъ соблюдается ограниченіе, изложенное въ пунктѣ 7-мъ сей статьи.

д) Въ шифрованныхъ депешахъ сосчитываются всѣ цифры и буквы, равно и запятая и прочія знаки шифрованнаго текста; итогъ раздѣляется на три и полученное отъ дѣленія частное число принимается за подлежащее таксѣ число словъ въ шифрованномъ текстѣ. Остатокъ считается также за

депешъ. Депеша, адресованная къ нѣсколькимъ лицамъ, въ одномъ и томъ же мѣстѣ находящимся, считается за одну депешу—съ добавочною платою по 19 к. за каждый экземпляръ копій.

цѣлое слово. Къ числу словъ шифрованного текста причисляются обыкновенныя слова къ депешѣ, сосчитанныя на общемъ основаніи.

е) При исчисленіи словъ считается: адресъ, подпись, обозначеніе способа отправленія депеши съ адресной станціи въ мѣста, ввѣ телеграфныхъ линій лежація слова: „за отвѣтъ въ 00 словъ уплачено“ и прибавленное въ подписи удостовѣреніе. Эти слова, смотря по ихъ числу, входятъ въ расчетъ при тарификаціи депешъ.

ж) Имена лицъ, городовъ, мѣстъ, улицъ, бульваровъ и проч., титулы, прозванія, частины и обозначеніе качествъ, принимаются въ расчетъ согласно числу словъ, употребленныхъ для выраженія ихъ.

з) Слова, числа и знаки, которыя телеграфная станція прибавляетъ по надобностямъ служебнымъ, неподвергается таксѣ.— Число, часъ и минуты подачи депеши и названіе мѣста подачи, станція сообщаетъ адресату по обязанности службы.— За эти отвѣтки платы не взимается, если онѣ не помѣщены въ депешѣ самимъ подателемъ.

8) Шифрованныя депеши повѣряются по обязанности службы и за это особой платы не взимается.

9) Если передача депеши не можетъ быть произведена не посредственно по телеграфной линіи, а должна перейти на телеграфъ желѣзной дороги, то за передачу депеши по сему послѣднему телеграфу до мѣста назначенія плата взимается по особымъ тарифамъ сихъ дорогъ.

РАСЧЕТНАЯ ТАБЛИЦА

ДЛЯ ИСЧИСЛЕНИЯ ПЛАТЫ ЗА ТЕЛЕГРАФНЫЯ ДЕПЕШИ.

ЧИСЛО ПОЯ- СОВЪ.	ЗА ДЕПЕШИ, ЗАКЛЮЧАЮЩІЯ ВЪ СЕБѢ								За каждыя послѣдую- щія 10-ть словъ.											
	до 20	отъ 21 до 30	отъ 31 до 40	отъ 41 до 50	отъ 51 до 60	отъ 61 до 70	отъ 71 до 80	отъ 81 до 90		отъ 91 до 100										
	П Р И Ч И Т А Е Т С Я:																			
	Р.	К.	Р.	К.	Р.	К.	Р.	К.	Р.	К.	Р.	К.	Р.	К.	Р.	К.	Р.	К.		
1	„	50	„	75	1	„	1 25	1 50	1 75	2	„	2 25	2 50	„	25					
2	1	„	1 50	2	„	2 50	3	„	3 50	4	„	4 50	5	„	5 50	„	50			
3	1	50	2	25	3	„	3 75	4	50	5	25	6	„	6 75	7	50	„	75		
4	2	„	3	„	4	„	5	„	6	„	7	„	8	„	9	„	10	„	1	„
5	2	50	3	75	5	„	6 25	7	50	8	75	10	„	11 25	12	50	1	25		
6	3	„	4	50	6	„	7 50	9	„	10 50	12	„	13 50	15	„	1	50			
7	3	50	5	25	7	„	8 75	10	50	12	25	14	„	15 75	17	50	1	75		
8	4	„	6	„	8	„	10	„	12	„	14	„	16	„	18	„	20	„	2	„
9	4	50	6	75	9	„	11 25	13	50	15	75	18	„	20 25	22	50	2	25		
10	5	„	7	50	10	„	12 50	15	„	17 50	20	„	22 50	25	„	2	50			
11	5	50	8	25	11	„	13 75	16	50	19	25	22	„	24 75	27	50	2	75		
12	6	„	9	„	12	„	15	„	18	„	21	„	24	„	27	„	30	„	3	„
13	6	50	9	75	13	„	16 25	19	50	22	75	26	„	29 25	32	50	3	25		
14	7	„	10	50	14	„	17 50	21	„	24 50	28	„	31 50	35	„	3	50			
15	7	50	11	25	15	„	18 75	22	50	26	25	30	„	33 75	37	50	3	75		
16	8	„	12	„	16	„	20	„	24	„	28	„	32	„	36	„	40	„	4	„
17	8	50	12	75	17	„	21 25	25	50	29	75	34	„	38 25	42	50	4	25		
18	9	„	13	50	18	„	22 50	27	„	31 50	36	„	40 50	45	„	4	50			
19	9	50	14	25	19	„	23 75	28	50	33	25	38	„	42 75	47	50	4	75		
20	10	„	15	„	20	„	25	„	30	„	35	„	40	„	45	„	50	„	5	„
21	10	50	15	75	21	„	26 25	31	50	36	75	42	„	47 25	52	50	5	25		
22	11	„	16	50	22	„	27 50	33	„	38 50	44	„	49 50	55	„	5	50			
23	11	50	17	25	23	„	28 75	34	50	40	25	46	„	51 75	57	50	5	75		
24	12	„	18	„	24	„	30	„	36	„	42	„	48	„	54	„	60	„	6	„
25	12	50	18	75	25	„	31 25	37	50	43	75	50	„	56 25	62	50	6	25		

ТАРИФЪ

Названіе Городовъ.	число поп- совъ.	За 20-ль словъ.		Названіе Городовъ.	число поп- совъ.	За 20-ть словъ.	
		Руб.	Коп.			Руб.	Коп.
А.							
Або п.	1	7	3 50	Владиміръ	2	6	3 „
Алаволоква н.	5	6	3 „	Вознесенская пристань	3	4	2 „
Александрія	Волжекъ (Вольскъ)	2	8	4 „
Петергофъ	2	6	3 „	Вологда	1	5	2 50
Архангельскъ п.	Воронежъ	2	8	4 „
Астрахань н.	10	5 „	Выборгъ п.	2	5	2 50
Ачинскъ н.	17	8 50	Вытегра	1	4	2 „
Б.				Вышній Волочекъ	2	6	3 „
Балта	2	9	4 50	Вязьма н.	7	3 50
Бахмутъ	2	9	4 50	Вятка н.	6	3 „
Бендеры	2	10	5 „	Г.			
Бердичевъ	2	9	4 50	Гамла-Карлеблю п.	3	6	3 „
Берданскъ п.	2	9	4 50	Гасаль п.	4	7	3 50
Бериславъ	1	10	5 „	Гатчина	5	6	3 „
Бирскъ н.	7	3 50	Гельсингфорсъ п.	1	6	3 „
Бирюсса н.	18	9 „	Гошель	1	8	4 „
Бобруйскъ	1	8	4 „	Гроница	2	10	5 „
Богоявленская п.	9	4 50	Гродно	2	8	4 „
Бологое	1	6	3 „	Д.			
Брагестадръ п.	3	5	2 50	Дебессы	2	7	3 50
Брестъ-Литовскій	1	9	4 50	Дениславская н.	3	1 50
Брянскъ н.	8	4 „	Дерптъ н.	7	3 50
Бузулукъ н.	5	8	4 „	Динабургъ	1	7	3 50
Бьернеборгъ п.	2	7	3 50	Дорогобужъ н.	7	3 50
Бѣлгородъ	2	8	4 „	Дуббельнъ	4	7	3 50
Бѣлюзерскъ	2	4	2 „	Дубовскій посадъ н.	9	4 50
Бѣлостокъ н.	8	4 „	Дубровино н.	16	8 „
В.				Е.			
Варшава	1	9	4 50	Екатеринбургъ	1	8	4 „
Вержболовъ	2	8	4 „	Екатеринеславъ	2	9	4 50
Вилькомиръ	2	8	4 „	Елабуга н.	7	3 50
Вильно	1	8	4 „	Еланская н.	14	7 „
Виндова п.	2	7	3 50	Елецъ	2	8	4 „
Витебскъ	1	7	3 50				

Название городовъ.	число поп- совъ.	За 20-ть словъ.		Название городовъ.	число поп- совъ.	За 20-ть словъ.	
		РУБ.	КОП.			РУБ.	КОП.
Елисаветградъ .	2	9	4 50	Кострома .	6	3	„
Евотаевскъ н. .	9	4	50	Красноярскъ н. .	17	8	50
Ефремовъ н. .	3	7	3 50	Красное село .	4	6	3 „
Ж.				Кременчугъ .	1	9	4 50
Житомиръ .	1	9	4 50	Крестинестадъ .	6	3	„
З.				Кронштадтъ н. .	1	6	3 „
Замосць н. .	9	4	50	Кунгуръ .	2	7	3 50
И.				Курскъ .	2	8	4 „
Ивангородъ н .	9	4	50	Кугулинское н. .	19	9	50
Ирбитъ .	2	11	5 50	Л.			
Иркутскъ н. .	19	9	50	Львава н. .	1	8	4 „
Ишимъ .	1	13	6 50	Львадія (Алта) .	4	10	5 „
К.				Липецкъ .	2	8	4 „
Кажпль н. .	5	7	3 50	Лодейное поле н. .	5	5	2 50
Казань .	1	7	3 50	Ломжа .	2	9	4 50
Канскъ н. .	15	7	50	Луга .	5	6	3 „
Каличь н. .	9	4	50	Луцкъ н. .	9	4	50
Калуга .	2	7	3 50	Лысково (село) .	2	6	3 „
Каменецъ Подольскъ	2	9	4 50	Любичъ .	2	9	4 50
Камышинъ н. .	9	4	50	Люблинъ н. .	9	4	50
Камышловъ .	2	10	5 „	М.			
Канскъ н. .	18	9	„	Малмыжъ .	1	7	3 50
Каргатскій форпостъ н.	15	7	50	Мало-Вишера .	2	6	3 „
Каргополь н. .	4	2	„	Маринскъ н. .	17	8	50
Керчь-Еникольскъ н. .	2	10	5 „	Маріуполь н. .	1	9	4 50
Кіевъ .	1	9	4 50	Мелитополь .	2	9	4 50
Кинешма н. .	3	6	3 „	Мензелинскъ н. .	7	3	50
Кирсановъ .	3	8	4 „	Минскъ .	2	8	4 „
Кишиневъ .	2	10	5 „	Митава .	2	7	3 50
Кленовская н. .	5	8	4 „	Могилевъ на Днѣпрѣ	2	8	4 „
Ковель .	1	9	4 50	Могилевъ-Подольскъ	2	9	4 50
Ковно .	1	8	4 „	Можайскъ н. .	7	3	50
Козловъ .	1	7	3 50	Москва .	1	6	3 „
Коломна .	2	7	3 50	Н.			
Колывань н. .	16	8	„	Нарва н. .	3	6	3 „
				Няжнеудинскъ н. .	18	9	„

Названіе городовъ.	число поп- совъ.	За 20-ть словъ.		Названіе городовъ.	число поп- совъ.	За 20-ть словъ.	
		Руб.	коп.			Руб.	коп.
Нижній Новгородъ	1	6	3	Ростовъ (Ярославск.)	3	6	3
Николаевъ п.	1	10	5	Рыбинскъ .	2	5	2
Николаистадтъ п.	2	6	3	Рѣжица . . .	3	7	3
Никополь н.	.	9	4	Рязань . . .	2	7	3
Новая Ладога .	2	5	2	С.			
Новгородъ .	2	6	3	Самара . . .	2	8	4
Новосоргиевскъ н.	2	9	4	Саратовъ . . .	1	8	4
Новозаимка н.	5	12	6	Серпуховъ . . .	2	7	3
Новочеркасскъ .	2	9	4	Сійская н. . .	.	2	1
Нолинскъ н. . .	.	6	3	Симбирскъ . . .	2	7	3
О.				Симферополь .	2	10	5
Одесса п. . . .	1	10	5	Синявка н. . .	5	8	4
Омскъ	1	14	7	Смоленскъ . . .	2	7	3
Орелъ	1	8	4	С.-Петербургъ п.	1	5	2
Оренбургъ . . .	2	9	4	Ставрополь н. .	.		
Ояанскъ н. . . .	5	7	3	Старый - Осколь н.	.	8	4
П.				Стерлитамакъ н.	.	8	4
Пенза	2	7	3	Стрѣльна . . .	4	6	3
Перекопъ. . . .	2	10	5	Сувалки	2	8	4
Переславъ Залѣскій н.	.	6	3	Сызрань	1	8	4
Пермь	1	7	3	Т.			
Перновъ п.	7	3	Таганрогъ п. . .	2	9	4
Петрозаводскъ п.	.	4	2	Тамбовъ	2	8	4
Плоцкъ	2	9	4	Тверь	1	4	2
Полангенъ . . .	3	8	4	Тобольскъ н. . .	.		
Полоцкъ	2	7	3	Томскъ н.	16	8
Полтава	2	9	4	Тула	2	7	3
Псковъ	1	6	3	Тулинское н. . .	.	19	9
Р.				Тульчинъ . . .	2	9	4
Радзивиловъ . .	3	9	4	Тюкалинскъ н.	5	13	6
Радомъ н.	9	4	Тюмень	1	11	5
Ревель п. . . .	1	6	3	У.			
Ряга	1	7	3	Улеоборгъ п. . .	1	5	2
Ровно	2	9	4	Услонъ (Верхній) н.	5	7	3
Рославль	1	7	3	Уфа н.	8	4
Ростовъ на Дону п.	2	9	4				

Название городовъ.	число поя- совъ.	За 20-ть словъ.		Название городовъ.	число поя- совъ.	За 20-ть словъ.	
		РУБ.	КОП.			РУБ.	КОП.
Ф.				Ю.			
Филатьева н.	9	4	50	Юрьевецъ - Подоль- скій н.	5	6	3
Х.				Я.			
Харьковъ	1	9	4	Ярославль	1	6	3
Херсонъ п.	2	10	5	Ө.			
Ц.				Өеодосія п.	2	10	5
Царицынъ н.	9	4	50	Пограничные пункты:			
Царское Село	2	6	3	Торнео	6	3	3
Ч.				Эйкуненъ, Полангенъ.	8	4	4
Чебоксары	2	6	3	Торнъ, Мисловецъ гра- ница	9	4	50
Череповецъ	3	5	2	Радзивилловъ	9	4	50
Черниговъ	2	8	4	Карпинени	10	5	5
Черный яръ н.	9	4	50				
Чудово	2	6	3				
Ш.							
Шлиссельбургъ	2	5	2				

Примѣчаніе: п) портовый городъ, и) неоткрытыя станціи, 1) служба днемъ и ночью, 2) дневная служба, 3) ограниченная дневная служба, 4) временныя станціи, 5) контрольныя станціи безъ приѣма депешъ.

~*~*~

О ПАРАХОДАХЪ СЪВЕРО-ДВИНСКОЙ КОМПАНИИ.

Такъ какъ, Паракходы Общества буксирные, то положительно опредѣленія отправокъ оныхъ не можетъ быть сдѣлано, основываясь однакожь на опытѣ дѣйствій оныхъ въ предъидущихъ годахъ, предполагается и въ будущемъ 1865 г., отправка оныхъ.

Плата за пассажировъ, и за багажъ, предполагается взиматься по примѣру прежнихъ лѣтъ согласно установленной таксѣ.

ТАКСА ДЛЯ ПАССАЖИРОВЪ

НА ПАРАХОДАХЪ ВЫСОЧАЙШЕ УТВЕРЖДЕННАГО СЪВЕРО-ДВИНСКАГО ПАРАХОДНАГО ОБЩЕСТВА.

	П А С С А Ж И Р Ы.									
	I го класса		II го класса.		III го класса.		По таблицѣ съоткрытіемъ навигаціи по 1 е Іюля.		По таблицѣ съ 1-го Іюля по окончанію навигаціи.	
	Р.	К.	Р.	К.	Р.	К.	Р.	К.	Р.	К.
Между Архангельскомъ и Устюгомъ:										
Отъ Архангельска до Усть-Пинеги	2	„	1	60	„	50	Рабочимъ билетовъ не выдается 65 75 1 1 1	ср.	Рабочимъ билетовъ не выдается 1 1	50
до Сип	3	20	2	20	„	80				
— Березника	6	„	3	60	1	50				
— Сельца	7	20	4	20	1	80				
— Верхней Тоймы	8	40	4	80	2	10				
— Ракулки	9	60	5	60	2	40				
— Красноборска	10	40	6	20	2	60				
— Ускоря или Устюга	12	„	7	„	„	3	1	25		
Семейные каюты:										
1-го класса на 2 персоны	30	„								
2-го — на 2 —	„	„	15	„						
Между Устюгомъ и Архангельскомъ:										
Отъ Устюга до Красноборска	1	80	„	90	„	30	По рабочимъ билетамъ плата взимается по 60-ти коп. съ человека.	всп.	По рабочимъ билетамъ плата взимается по 60-ти коп. съ человека.	50
до Ракулки	2	40	1	20	„	45				
— Верхней Тоймы	3	„	1	50	„	60				
— Сельца	3	60	1	80	„	75				
— Березника	4	40	2	10	„	90				
— Сип	5	60	2	70	1	20				
— Усть-Пинеги	6	20	3	30	1	35				
— Архангельска	7	„	4	„	1	50				
Семейные каюты:										
1-го класса на 2 персоны	15	„								
2-го — на 2 —	„	„	10	„						

За багажъ взимается по 40 коп. съ пуда.

О ПАРОХОДАХЪ

СОЛОВЕЦКАГО МОНАСТЫРЯ.

Пароходы Соловецкаго Монастыря будутъ отправляться въ Соловецкій Монастырь въ 1865 году такъ, какъ и въ семъ году по мѣрѣ стеченія богомольцевъ. Со вскрытіемъ навигаціи по Іюль мѣсяць, пароходы отправляются въ недѣлю отъ одного до двухъ разъ; съ Іюля ходятъ рѣже; цѣна на нихъ взимается будетъ съ богомольцевъ съ каждаго лица отъ 2-хъ до 6-ти руб., по различію мѣстъ, багажъ у нихъ бываетъ необходимый, малый до $\frac{1}{2}$ пуда, за который ничто не платится; занимающіе цѣнные мѣста въ каютахъ имѣютъ помѣщать багажъ до $1\frac{1}{2}$ пуда. Багажъ перевозный пассажирами чрезъ Соловецкій Монастырь въ Кемь, принимается на пароходъ по усмотрѣнію, чтобы въ случаѣ нестѣснить богомольцевъ.

THE HISTORY OF THE

REPUBLIC OF THE UNITED STATES

The history of the United States is a story of growth and expansion.

From the first European settlements to the present day.

The story of the struggle for independence and the founding of the nation.

The story of the growth of the nation and the expansion of territory.

The story of the struggle for civil rights and the fight for equality.

The story of the nation's role in the world and its participation in global events.

The story of the nation's economic development and the rise of industry.

The story of the nation's political evolution and the development of democracy.

The story of the nation's cultural growth and the emergence of a national identity.

THE HISTORY OF THE



ДЛЯ ЖЕЛАЮЩИХЪ ОПРЕДѢЛИТЬ ДѢТЕЙ ВЪ АРХАНГЕЛЬСКУЮ ТУБЕРНСКУЮ ГИМНАЗІЮ.

Утвержденныя Г. Попечителемъ С.-Петербургскаго Учебнаго Округа.

ОБЩІЯ УСЛОВІЯ ПРИЕМА.

Въ Гимназію принимаются:

Въ входящіе ученики: дѣти дворянъ, чиновниковъ и лицъ свободнаго состоянія, придверно-служителей, недостигшихъ классныхъ чиновъ, артистовъ Императорскихъ театровъ, принадлежащихъ ко 2-му разряду, и капельдинеровъ, — уроженцы Царства Польскаго тогда только, когда представятъ отъ Г. Попечителя Варшавскаго Учебнаго Округа свидѣтельство въ томъ, что къ обученію ихъ въ Гимназіяхъ, Университетахъ и другихъ учебныхъ заведеніяхъ не состоятъ препятствія.

ВОЗРАСТЪ, ТРЕБУЕМЫЙ ПРИ ПОСТУПЛЕНІИ ВЪ ГИМНАЗІЮ.

Для классовъ:

	I	II	III	IV
не старѣе . . .	13	14	15	16

(моложе 10-ти лѣтъ не принимаются).

ДОКУМЕНТЫ ТРЕБУЕМЫЕ ДЛЯ ПОСТУПЛЕНІЯ.

- 1) О званіи.
- 2) О рожденіи и крещеніи, засвидѣтельствованный Духов. Консисторіею.
- 3) О здоровомъ тѣлосложеніи и привитіи оспы.
- 4) Объ увольненіи отъ обществъ дѣтей, если принадлежать къ купеческому и мѣщанскому сословію.

Примчаніе. Отъ дѣтей купческаго и мѣщанскаго сословія, желающихъ слѣдовать реальному курсу, увольнительныхъ свидѣтельствъ отъ обществъ не требуется.

ПОЗНАНІЯ ТРЕБУЕМЫЯ

Въ классы.	I	II
Изъ Закона Божія.	Знаніе необходимыхъ молитвъ и Начатковъ Христіанскаго ученія.	1) Объясненіе необходимыхъ молитвъ: Царю Небесный, Святый Боже, Пресвятая Троица, Богородица Дѣво радуйся, Ангелу Хранителю, молитвъ: утренней и вечерней, предъ обѣдомъ и послѣ обѣда, предъ ученіемъ и послѣ ученія. 2) Знаніе Начатковъ Христіанскаго ученія, т. е. Краткой Священной Исторіи и Краткаго Катихизиса. 3) Знаніе Священной Исторіи Ветхаго Заѣта по книгѣ: чтеніе изъ книгъ Ветхаго Заѣта съ дополненіемъ недостающихъ важнѣйшихъ свѣдѣній изъ другихъ источниковъ.
Изъ Русскаго языка.	Умѣніе хорошо читать и писать и знаніе наизусть нѣсколько басенъ.	1) Писать подъ диктовку. 2) Знаніе наизусть басенъ и избранныхъ отрывковъ. 3) Славянское чтеніе.
Изъ Географіи.	Нетребуется.	1) Общія понятія изъ Географіи Физической и Математической. 2) Общее обозрѣніе всѣхъ частей свѣта.
Изъ Исторіи.	Н е т	р е б у е
Изъ Математики.	Нумерацію и первые четыре правила арифметики.	1) Четыре дѣйствія надъ цѣлыми числами, какъ отвлеченными, такъ и именованными. 2) Таблицы мѣръ длины, вѣса, времени и проч. мѣры квадратныя и кубическія. 3) Раздробленіе и превращеніе именованныхъ цѣлыхъ чиселъ.

ДЛЯ ПОСТУПЛЕНІЯ.

III	IV
Священная Исторія Новаго Заѣта по книгѣ: чтеніе изъ четырехъ Евангелистовъ и Дѣяній Апостольскихъ.	Пространныйъ катихизисъ до осьмаго члена Символа Вѣры включительно.
Грамматическій разборъ по практическому навыку, какъ въ Русскомъ, такъ и въ Славянскомъ.	1) Русская Грамматика младш го курса. 2) Славянское чтеніе и грамматическій разборъ, на основаніи правилъ, подробнѣе
1) Описаніе Африки, Азій, Америки и Австраліи. 2) Умѣніе чертить карты.	1) Описаніе Европейскихъ Государствъ. 2) Умѣніе чертить карты.
т с я.	1) Общій очеркъ Исторіи Русской съ хронологическимъ указаніемъ главныхъ событій. 2) Древняя Исторія Африканскихъ и Азіатскихъ народовъ.
1) Обыкновенныя дроби. 2) Десятичныя дроби. 3) Непрерывныя дроби. 4) Обь отношеніяхъ арифметическомъ и геометрическомъ. 5) О пропорціяхъ геометрической и арифметической.	1) Тройныя правила. Правила товарищества и смѣшенія. 2) Рѣшеніе задачъ, относящихся ко всѣмъ предшествовавшимъ статьямъ. 3) Различіе между арифметическимъ и алгебраическимъ рѣшеніемъ задачъ. Изъ Алгебры: 1) Предметъ Алгебры. Знаки.

Въ классы.	I	II
Изъ Нѣмецкаго языка.	Нетребуется.	<p>4) Четыре дѣйствія надъ цѣлыми составными именованными числами.</p> <p>5) Рѣшеніе задачъ, относящихся къ предшешимъ статьямъ.</p> <p>1) Умѣніе читать и писать.</p> <p>2) Знаніе назусть краткихъ предложений и заключающихся въ нихъ словъ.</p> <p>3) Знаніе писать выученныя предложения.</p>
Изъ Французскаго языка.	Нетребуется.	<p>1) Читаніе и писаніе.</p> <p>2) Переводы краткихъ предложений.</p> <p>3) Знаніе назусть фразъ и маленькихъ басенъ и заключающихся въ нихъ словъ.</p> <p>4) Писаніе назусть этихъ фразъ и басенъ.</p>

Примечанія: 1) Отъ поступающихъ во II, III и IV классы требуется твердое
2) Преподаваніе Латинскаго языка начинается съ IV класса.

III	IV
<p>6) О сложныхъ и производныхъ геометрическихъ пропорціяхъ.</p> <p>1) Переводы болѣе сложныхъ предложений и небольшихъ разсказовъ съ Нѣмецкаго языка на Русскій.</p> <p>2) Склоненіе члена и именъ существительныхъ и прилагательныхъ и численіе.</p> <p>3) Спряженіе глаголовъ вспомогательныхъ и глаголовъ правильныхъ.</p> <p>4) Знаніе назусть маленькихъ разсказовъ и стихотвореній.</p> <p>5) Главныя правила Ортографіи.</p> <p>1) Различеніе и разборъ члена имени существительнаго и прилагательнаго.</p> <p>2) Спряженіе глаголовъ вспомогательныхъ утвердительно, вопросительно отрицательно и проч.</p> <p>3) Переводъ слово въ слово съ Французскаго на Русскій языкъ простыхъ предложений.</p> <p>4) Знаніе назусть басенъ и анекдотовъ.</p> <p>5) Переводъ и писаніе выученнаго назусть.</p>	<p>2) Четыре дѣйствія надъ алгебраическими количествами (простыми).</p> <p>3) Рѣшеніе простѣйшихъ вопросовъ, приводящихъ къ управленію 1-й степени съ одною неизвѣстною.</p> <p>Изъ Геометріи:</p> <p>1) Предварительныя объясненія.</p> <p>2) О прямыхъ линіяхъ и прямолинейныхъ углахъ. О мѣрѣ угловъ.</p> <p>3) О перпендикулярныхъ и наклонныхъ прямыхъ.</p> <p>4) О треугольникахъ и условіяхъ ихъ равенства.</p> <p>5) Взаимное отношеніе сторонъ и угловъ въ треугольникахъ.</p> <p>6) Условія равенства прямоугольныхъ треугольниковъ.</p> <p>7) Многоугольниковъ.</p> <p>8) О кругѣ, о хордахъ, сѣкущихъ, касательныхъ и углахъ вписанныхъ.</p> <p>9) Задачи относящіяся ко всѣмъ предшествовавшимъ статьямъ.</p> <p>1) Изъ Грамматки о членѣ, имени существительномъ и прилагательномъ, мѣстоимствѣи и правильныхъ глаголахъ.</p> <p>2) Правила Ортографіи.</p> <p>3) Знаніе назусть избранныхъ стихотвореній.</p> <p>1) Грамматика до неправильныхъ глаголовъ.</p> <p>2) Переводы съ Французскаго языка на Русскій простыхъ предложений.</p> <p>3) Грамматическій разборъ.</p> <p>4) Знаніе назусть анекдотовъ и разсказовъ.</p> <p>5) Умѣніе переводить и писать выученное.</p>

знаніе всего пройденнаго въ предыдущихъ классахъ.

ПЛАТА

За приходящаго ученика въ годъ—10 руб. сер.

Плата вносится за полгода впередъ, т. е. въ теченіи Января, Февраля, Іюля и Августа, неисключая и за поступающихъ въ теченіи курса.

Примѣчаніе 1) Если въ Гимназіи будутъ обучаться въ числѣ приходящихъ учениковъ два или болѣе родныхъ братьевъ и окажется, что родители или опекуны не въ состояніи платить за каждого установленную плату, то она взимается сполна только съ одного, а съ прочихъ братьевъ въ половину.

Примѣчаніе 2) Освобождаются отъ платы сироты и дѣти совершенно недостаточныхъ родителей, если обязанности тѣхъ и другихъ будутъ представлены свидѣтельства, но не иначе однако, какъ по усмотрѣнію Г. Попечителя С.-Петербургскаго Учебнаго Округа. Дѣти же лицъ податнаго состоянія ни въ какомъ случаѣ не освобождаются отъ взноса платы за ученіе.



ВРЕМЯ ПРИЕМА ВЪ ГИМНАЗІЮ.

Пріемъ малолѣтнихъ бываетъ однажды въ году, а именно въ Августѣ мѣсяцѣ.



ФОРМА ПРОШЕНІЯ О ПРИНЯТІИ ДѢТЕЙ.

Для опредѣленія малолѣтнихъ въ Гимназію просители, въ теченіи Іюля мѣсяца, представляютъ просьбы, на простой бумагѣ по слѣдующей формѣ:

Господину Директору Училищъ Архангельской Губерніи.

Отъ (чинъ или званіе, имя и фамилія).

Прошеніе.

Желая опредѣлить въ Архангельскую Гимназію (сына, племянника или и проч.) моего (имя), родившагося (годъ, мѣсяцъ и число), въ число приходящихъ учениковъ, имѣю честь у сего представить слѣдующіе документы, а именно:

(поименовать, какъ выше показано).

Подпись просителя.

(Число, мѣсяцъ и годъ).

(Подробное означеніе мѣста и дома жительства).

Примѣчаніе 1) Документы учениковъ остаются въ Гимназій до тѣхъ поръ, пока они въ оной находятся, и могутъ быть выданы на время родителямъ или родственникамъ, опредѣлившимъ ихъ, только по письменнымъ просьбамъ ихъ съ объясненіемъ особенно уважительныхъ причинъ.

Примѣчаніе 2) Въ случаѣ перемѣны жительства, родители, родственники или довѣренныя немедленно обязаны извѣстить о томъ начальство Гимназій.

П Р А В И Л А

о принятіи дѣтей въ Архангельское Уѣздное и Приходскія Училища.

1-е.

Въ Уѣздное и Приходскія Училища принимаются дѣти всѣхъ сословій: въ 1-е не моложе 8-ми лѣтъ, и во 2-е не моложе 7-ми лѣтъ. Отъ поступающихъ въ Уѣздное Училище требуются знанія: важнѣйшихъ молитвъ, чтеніе и письмо по русски и первыя 4 арифметическія дѣйствія. Отъ поступающихъ въ Приходское Училище никакихъ знаній не требуется.

2-е.

Въ Уѣздномъ Училищѣ преподаются слѣдующіе предметы:

а) Законъ Божій (объясненіе важнѣйшихъ молитвъ, Священная Исторія Ветхаго и Новаго Завета, Пространный Катихизисъ и Богослуженіе Православной Церкви).

б) Русскій языкъ (логическій и грамматическій разборъ, съ объясненіемъ грамматическихъ правилъ сочиненія на заданныя темы).

в) Арифметика 1-я и 2-я части.

г) Географія (по сокращенному руководству).

д) Всеобщая и Русская Исторія (по сокращеннымъ руководствамъ).

е) Всеобщая и Русская Географія (по краткимъ руководствамъ).

ж) Линейное черченіе, рисованіе и чистописаніе,

3-е.

Въ Приходскомъ Училищѣ преподаются:

а) Законъ Божій (важнѣйшія молитвы, Краткая Священная Исторія и Катихизисъ).

б) Чтеніе и письмо по русски и чтеніе по славянски.

в) Письмо по русски съ прописей и подъ диктовку.

4-е.

Окончившіе полный курсъ Уѣзднаго Училища изъ сословій, имѣющихъ право вступленія въ гражданскую службу, производятся въ первый офицерскій чинъ безъ экзамена, а изъ податныхъ сословій—освобождаются отъ тѣлеснаго наказанія.

ПРОГРАММА

ПРЕДМЕТАМЪ ПРЕПОДАВАЕМЫМЪ ВЪ ДВУХКЛАССНЫХЪ МУЖЕСКИХЪ УЧИЛИЩАХЪ.

1-й классъ.

- 1) Законъ Божій, молитвы съ объясненіемъ и Краткая Священная Исторія.
- 2) Русскій языкъ. Обученіе чтенію (фонетическимъ методомъ) и письму; объяснительное чтеніе.
- 3) Арифметика, умственные упражненія надъ числами предметовъ и именованными числами первой потребности; письменныя упражненія въ четырехъ основныхъ арифметическихъ дѣйствіяхъ надъ простыми числами, употребленіе счетовъ.
- 4) Разказы изъ естественной и русской Исторіи и Географіи (Географія должна начинаться съ описанія родной мѣстности).
- 5) Наглядное обученіе, во второй половинѣ этого курса должны быть объясняемы, по возможности мѣстные промыслы, орудія употребляемые при нихъ, мѣстныя суевѣрія и физическое и рациональное объясненіе ихъ.
- 6) Пѣніе.

2-й классъ.

- 1) Законъ Божій, (Краткій Катихизисъ и Краткое объясненіе праздниковъ, литургіи и обрядовъ бугослуженія).
- 2) Русскій языкъ, главнѣйшія грамматическія (практически) обученіе письму упражненія и письменныя.

3) Арифметика, дѣйствія надъ именованными числами и обыкновенными дробями, рѣшеніе задачъ и выкладки на счетахъ.

4) Разказы изъ всеобщей Исторіи и Географіи.

5) Черченіе простѣйшихъ фигурныхъ формъ и объясненіе употребляемыхъ въ простонародіи инструментовъ и способовъ измѣренія горизонтальныхъ и вертикальныхъ пространствъ, вообще простѣйшіе геометрическіе приемы.

6) Пѣніе.

Распредѣленіе времени занятій въ двухъ классныхъ приходскихъ училищахъ городовъ Архангельской губерніи.

Дни.	Время занятій.	
	въ I классѣ.	во II классѣ.
Понедѣльникъ.	4 урока еже-	5 уроковъ еже-
Вторникъ.	дневно по од-	дневно по од-
Четвергъ.	ному часу.	ному часу.
Пятница.		
Среда.	2 урока по од-	2 урока по од-
Суббота.	ному часу.	ному часу.

а третій урокъ пѣнія общій для
обоихъ классовъ.

Примѣчаніе: 1) Курсъ начинается съ 1-го Сентября и продолжается по 24-е Юня. 2) Уроки начинаются въ 8-мь часовъ утра, съ 1-го же Октября по 1-е Марта въ 9-ть часовъ.

ПРОГРАММА

ПРЕДМЕТАМЪ ПРЕПОДАВАЕМЫМЪ ВЪ ОДНОКЛАССНЫХЪ ЖЕНСКИХЪ УЧИЛИЩАХЪ.

1) Законъ Божій, молитвы съ объясненіемъ и Краткая Священная Исторія.

2) Русскій языкъ, обученіе чтенію (фонетическимъ методомъ и письму);
объяснительное чтеніе.

3) Арифметика, умственные упражненія надъ числами предметовъ и именованными числами первой потребности: письменныя упражненія въ 4 основныхъ арифметическихъ дѣйствіяхъ надъ простыми числами, употребленіе счетовъ.

4) Разказы изъ естественной и русской Исторіи и Географіи (Географія должна начинаться съ описанія родной мѣстности).

5) Наглядное обученіе, во 2-й половинѣ этого курса должны быть объясняемы по возможности, мѣстные промыслы, орудія употребляемыя при нихъ, мѣстные суевѣрія и физическое и рациональное объясненіе ихъ.

6) Руководѣлье.

Распредѣленіе времени занятій въ одноклассныхъ женскихъ училищахъ.

Дни.	Время занятій.
Понедѣльникъ.	Четыре урока ежедневно по одному часу.
Вторникъ.	
Среда.	
Четвергъ.	
Пятница.	
Суббота.	

Примѣчаніе: 1) Курсъ начинается съ 1-го Сентября по 24-е Юня. 2) Уроки начинаются въ 8-мь часовъ утра, съ 1-го же Октября по 1-е Марта въ 9-ть часовъ утра.

ВЫПИСКА ИЗЪ УСТАВА

АРХАНГЕЛЬСКАГО РЕМЕСЛЕННОГО УЧИЛИЩА.

§ 2.

Поступающіе для обученія въ училище дѣти раздѣляются на пансіонеровъ и проходящихъ. Пансіонерами принимаются дѣти бѣдныхъ архангельскихъ мѣщанъ и спроты купеческаго сословія, неимѣющіе достаточныхъ средствъ къ образованію. Число пансіонеровъ полагается первоначально, до увеличенія средствъ училища, 20-ть. Приходящими учениками могутъ быть дѣти всѣхъ состояній и число ихъ ограничивается лишь вмѣстимостью заведенія и количествомъ преподавателей.

§ 8.

Въ Училище принимаются пансіонерами дѣти не моложе 13-ти лѣтъ и не старѣе 16-ти, здороваго тѣлосложенія, грамотные, съ представленіемъ свидѣтельствъ: метрическаго—о рожденіи и медицинскаго—о привитіи оспы. Приходящими учениками принимаются дѣти не иначе, какъ съ вышеобъясненными познаніями и свидѣтельствами и съ платою по 1 рублю въ мѣсяцъ, со взносомъ таковыхъ впередъ за три мѣсяца.

Примѣчаніе: Дѣти иногородныхъ допускаются къ посѣщенію Училища лишь тогда, когда по зачисленіи въ ученики всѣхъ желающихъ изъ мѣстныхъ обывателей, будутъ свободныя вакансіи.

§ 9.

Городская Дума назначаетъ и объявляетъ чрезъ губернскія вѣдомости, за мѣсяцъ впередъ, день, въ который родители, родственники, опекуны или благотворители, желающіе отдать дѣтей въ училище пансіонерами, приглашаются явиться и если окажется желающихъ и имѣющихъ право на помѣщеніе болѣе имѣющихся вакансій, то между ними бросается жребій, который и рѣшаетъ вступленіе дѣтей пансіонерами, остальные же записываются кандидатами.

Приходящіе ученики принимаются въ теченіи цѣлаго года, если имѣется къ тому возможность. (§ 2).

§ 11.

Срокъ обученія полагается четырехлѣтній.

П РА В И Л А

ДЛЯ ОПРЕДЕЛЕНІЯ ДѢТЕЙ ВЪ АРХАНГЕЛЬСКОЕ УЧИЛИЩЕ ВОЕННАГО ВѢДОМСТВА.

1.

Въ Училище поступаютъ по желанію родителей, опекуновъ и родственниковъ на казанное содержаніе:

- а) Сыновья потомственныхъ дворянъ.
- б) Сыновья личныхъ дворянъ, чиновниковъ и канцелярскихъ служителей.
- в) Сыновья Священниковъ и прочихъ лицъ духовнаго званія.
- г) Сыновья нижнихъ чиновъ состоящихъ на службѣ и въ отставкѣ.

2.

Поступающіе въ училище солдатскіе сыновья сироты, должны быть не моложе 7-ми лѣтъ отъ роду, солдатскіе дѣти имѣющіе родителей, принимаются не моложе 10-ти, а прочихъ сословій не моложе 12-ти лѣтъ отъ роду, и всѣ вообще не свыше 16-ти лѣтъ отъ роду.

3.

Отъ поступающихъ въ 10-ти лѣтнемъ возрастѣ, не требуется ни какихъ понятій, имѣющіе 12-ть лѣтъ отъ роду должны быть обучены сколько нибудь чтенію и письму; при приѣмѣ же старше 12-ти лѣтъ отъ роду, обращается вниманіе какъ на познанія ихъ, такъ и вообще на умственные способности. Дѣти 15-ти лѣтняго возраста принимаются только тѣ, которыя могутъ поступить въ нижній классъ 1-го Отдѣленія; о познаніяхъ же требующихся отъ нихъ, объяснено въ слѣдующей статьѣ.

4.

Дѣти мало обученные чтенію и письму и вовсе не обучавшіеся поступаютъ во 2-е Отдѣленіе пригготовительнаго класса.

Знающіе первоначальныя молитвы, читать, писать по русски и первыя четыре правила Арифметики зачисляются въ 1-е Отдѣленіе пригготовительнаго класса.

Умѣющіе объяснить Символь вѣры, молитву Господню и Заповѣди, знающіе порядочно читать и писать и изъ Арифметики до сложенія дробей, принимаются во 2-е Отдѣленіе нижняго класса.

Выдержавшіе испытаніе: по Закону Божію изъ Краткой Священной Исторіи, умѣющіе хорошо читать и писать чотко и по грамматическимъ правиламъ, съ объясненіемъ частей рѣчи и простыхъ предложеній и знающіе изъ Арифметики до десятичныхъ дробей, изъ Географіи общее понятіе о Математической, Физической и Политической Географіи и приученные нѣсколько къ рисованію и ситуаціи, поступаютъ въ 1-е Отдѣленіе нижняго класса.

Отъ поступающихъ въ *средній классъ* требуется знать: по Закону Божію: Краткій Катихизисъ и Священную Исторію; по Русскому языку: хорошо читать съ объясненіемъ прочитаннаго собственными словами, части рѣчи, предложенія болѣе сложныя и правильное письмо; изъ Арифметики до пропорцій, изъ Географіи начальное политическое обзорѣніе частей свѣта. Рисованіе линейное и не очень сложныхъ предметовъ и черченіе ситуаціонное.

5.

О приѣмѣ дѣтей въ училище, подають прошенія на простой бумагѣ лично и присылають по почтѣ Начальнику Училища съ 1-го Января по 15 е Мая, съ приложеніемъ свидѣтельствъ: метрическаго о рожденіи и крещеніи малолѣтняго и медицинскаго, о томъ, что онъ неподверженъ болѣзнямъ препятствующимъ обученію наукамъ. Сверхъ того о дѣтяхъ офицеровъ, чиновниковъ и духовнаго званія, должны быть доставляемы документы о происхожденіи, то есть: послужной списокъ о службѣ отца, или указъ объ оставкѣ его.

6.

Въ случаѣ затрудненія въ представленіи метрическихъ свидѣтельствъ о рожденіи солдатскихъ сыновей, принимаются выписки изъ книгъ или Священническіе удостовѣренія, также билеты выданные солдатскимъ сыновьямъ на полученіе денежнаго пособія.

7.

Сыновья служащихъ нижнихъ чиновъ опредѣляются въ училище согласно желанію родителей, по сношенію ближайшаго Начальства съ Начальникомъ Училища.

8.

О времени, въ которое слѣдуетъ доставить дѣтей въ училище, Начальникъ извѣщаетъ родителей чрезъ Полицейскія Управленія.

9.

Дѣти офицеровъ, чиновниковъ и всѣхъ прочихъ сословій, по бѣдности родителей, отправляются въ училище на подводахъ, распоряженіемъ гражданскаго начальства.

10.

Каждымъ двумъ малолѣтнимъ, а при слѣдованіи отдѣльно и одного, дается одна конная подвода; сверхъ того на продовольствіе въ пути улучшенною пищею, отпускаются кормовыя деньги по табели.

11.

Изъ числа дѣтей доставленныхъ въ училище, тѣ, которые не будутъ соответствовать условіямъ возвращаются къ родственникамъ, родителямъ, порядкомъ изложеннымъ въ предыдущихъ двухъ пунктахъ.

и 12.

Всѣ поступившіе въ училище, приготовляются исключительно въ Писаря Военнаго вѣдомства, а отличавшіеся особенными успѣхами въ наукахъ, по ходатайству Начальника переводятся въ высшія училища Военнаго же вѣдомства; на службѣ пользуются правами присвоенными по происхожденію каждаго, а за полученное воспитаніе на счетъ казны, должны прослужить въ Военномъ вѣдомствѣ: солдатскіе дѣти двѣнадцать, а всѣхъ прочихъ сословій десять лѣтъ.





ПО ДОСТАВЛЕНИИ СПИСКОВЪ ПРОИЗОШЛИ ПЕРЕМѢНЫ:

По Акцизному Управленію.

По I Округу.

Старшій Помощникъ Надзирателя Губернскій Секретарь Александръ Карловичъ *Симбергъ*.

Младшій, Студентъ Василій Александровичъ *Тимофьевъ*.

Письмоводитель и Бухгалтеръ, Титулярный Совѣтникъ Александръ Васильевичъ *Собоновъ*.

По II Округу.

Надзиратель, отставной Подпоручикъ Сергѣй Ивановичъ *Максимовъ*.

Младшій Помощникъ Надзирателя, Коллежскій Ассесоръ Николай Гавриловичъ *Ивановъ*.

Письмоводитель и Бухгалтеръ, Титулярный Совѣтникъ Ефимъ Ивановичъ *Дьячковъ*.

По III Округу.

Старшій Помощникъ Надзирателя, Коллежскій Ассесоръ Виталій Ивановичъ *Тошаковъ*.

Письмоводитель и Бухгалтеръ, неимѣющій чина Николай Зиновьевичъ *Вилиневскій*.

По Казенной Палатѣ.

Губернскій Казначей, Коллежскій Совѣтникъ Алексѣй Максимовичъ *Любушинъ*.

По Контрольной Палатѣ.

Исправляющій должность Ревизора, Губернскій Секретарь Константинъ Васильевичъ *Амосовъ*.

С 595 Арх.

П 15

ПАМЯТНАЯ КНИЖКА
ДЛЯ

АРХАНГЕЛЬСКОЙ
ГУБ.

НА 1865 ГОД.

АРХАНГЕЛЬСК, 1865.