

С 595 В. а
В - 57 а

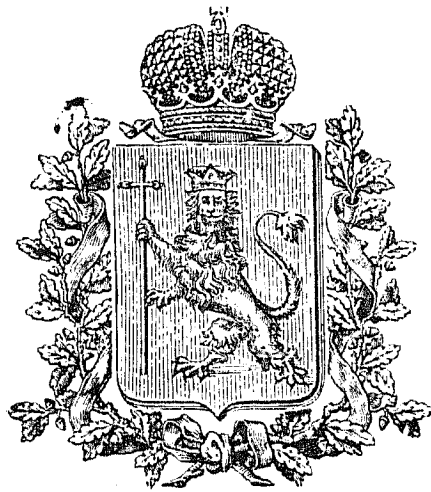

л

46231

сп.

КАЛЕНДАРЬ

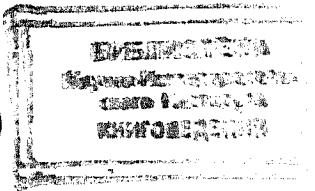

И

Памятная Книжка

Владимірской губерніи

на 1914 годъ.

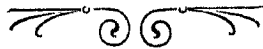

Изданіе Владимірскаго Губернскаго Статистическаго Комитета.

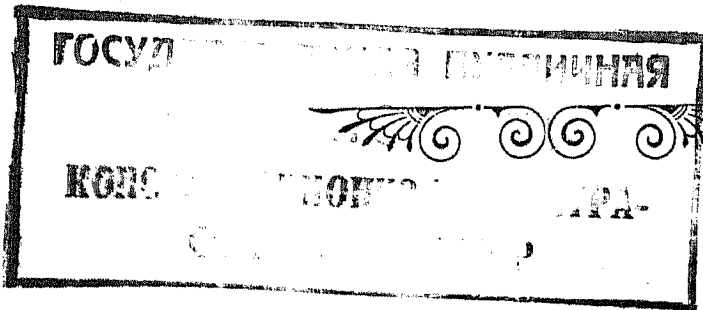

Г. П. С. 1914
13/102

Губ. гор. ВЛАДИМИРЬ.
Типографія Губернскаго Правленія.
1913.

СО Д Е Р Ж А Н І Е.

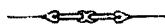

	Стран.
Табель-календарь на 1914 годъ	1
Неприсутственные дни въ 1914 году и переходящіе праздники съ 1914 по 1925 годъ	2
Мѣсяцесловъ Православной Церкви	3
Ресійскій Императорскій Домъ	27
Управленіе Россіи	30
Желѣзныя дороги во Владимірской губерніи	33
Разстоянія между городами Владимірской губерніи	36
Разстоянія между Почтовыми и Почт.-Телеграфными Учрежденіями Владимірской губерніи и ближайшими желѣзнодорожными станціями	38
Разсчетъ прогонныхъ денегъ по „Почтовому Дорож- нику“	39
Почта и Телеграфъ (общія свѣдѣнія).	40
Почтовые и Почтово-Телеграфныя Учрежденія во Вла- димірской губерніи	44
Телефонъ во Владимірской губерніи	49
Крестыянскій Поземельный Банкъ	51
Краткія свѣдѣнія о существѣ Закона 23 Іюня 1912 г. (объ измѣненіи Устава о воинской повинности)	54
Законы 22 Іюня 1912 г. о страхованіи рабочихъ	62
Къ 300-лѣтію Царствованія Дома Романовыхъ	68
Пространство Владимірской губерніи и распредѣленіе земли по угодьямъ	77
Краткій очеркъ современнаго положенія начальнаго образованія во Владимірской губерніи.	86
Агрономическая организація во Владимірской губерніи	108
Списокъ Учрежденій Мелкаго Кредита во Владимірской губерніи	119
Бюджеты Земствъ Владимірской губерніи на 1913 годъ	131
Бюджеты городовъ Владимірской губерніи на 1913 годъ	132

	Стран.
Земскіе Начальники во Владимірской губерніи . . .	133
Становые Пристава во Владимірской губерніи . . .	134
Списокъ волостей Владимірской губерніи . . .	136

Личный составъ Правительственныхъ и Общественныхъ
Учрежденій Владимірской губерніи.

Гор. Владиміръ	142
Владимірскій уѣздъ	171
Гор. Александровъ и Александровскій уѣздъ	174
Гор. Вязники и Вязниковскій уѣздъ	180
Гор. Гороховецъ и Гороховецкій уѣздъ	186
Гор. Ковровъ и Ковровскій уѣздъ	191
Гор. Меленки и Меленковскій уѣздъ	196
Гор. Муромъ и Муромскій уѣздъ	202
Гор. Переславль и Переславскій уѣздъ	207
Гор. Покровъ и Покровскій уѣздъ	212
Мѣст. Никольское и село Орѣхово	216
Гор. Киржачъ	217
Гор. Судогда и Судогодскій уѣздъ	219
Гор. Суздаль и Суздальскій уѣздъ	223
Гавриловскій Посадъ	226
Гор. Шуя и Шуйскій уѣздъ	227
Гор. Иваново-Вознесенскъ	231
Гор. Юрьевъ и Юрьевскій уѣздъ	236

Частныя объявленія.

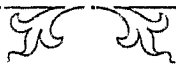

1914 годъ.

Д Н И.	Я Н В А Р Ъ.	Ф Е В Р А Л Ъ.	М А Р Т Ъ.
Воскресенье . . .	5 12 19 26	2 9 16 23	2 9 16 23 30
Понедѣльникъ . .	6 13 20 27	3 10 17 24	3 10 17 24 31
Вторникъ	7 14 21 28	4 11 18 25	4 11 18 25
Среда	1 8 15 22 29	5 12 19 26	5 12 19 26
Четвергъ	2 9 16 23 30	6 13 20 27	6 13 20 27
Пятница	3 10 17 24 31	7 14 21 28	7 14 21 28
Суббота	4 11 18 25	1 8 15 22	1 8 15 22 29
Д Н И.	А П Р Ъ Л Ъ.	М А Й.	І Ю Н Ъ.
Воскресенье . . .	6 13 20 27	4 11 18 25	1 8 15 22 29
Понедѣльникъ . .	7 14 21 28	5 12 19 26	2 9 16 23 30
Вторникъ	1 8 15 22 29	6 13 20 27	3 10 17 24
Среда	2 9 16 23 30	7 14 21 28	4 11 18 25
Четвергъ	3 10 17 24	1 8 15 22 29	5 12 19 26
Пятница	4 11 18 25	2 9 16 23 30	6 13 20 27
Суббота	5 12 19 26	3 10 17 24 31	7 14 21 28
Д Н И.	І Ю Л Ъ.	А В Г У С Т Ъ.	С Е Н Т Я Б Р Ъ.
Воскресенье . . .	6 13 20 27	3 10 17 24 31	7 14 21 28
Понедѣльникъ . .	7 14 21 28	4 11 18 25	1 8 15 22 29
Вторникъ	1 8 15 22 29	5 12 19 26	2 9 16 23 30
Среда	2 9 16 23 30	6 13 20 27	3 10 17 24
Четвергъ	3 10 17 24 31	7 14 21 28	4 11 18 25
Пятница	4 11 18 25	1 8 15 22 29	5 12 19 26
Суббота	5 12 19 26	2 9 16 23 30	6 13 20 27
Д Н И.	О К Т Я Б Р Ъ.	Н О Я Б Р Ъ.	Д Е К А Б Р Ъ.
Воскресенье . . .	5 12 19 26	2 9 16 23 30	7 14 21 28
Понедѣльникъ . .	6 13 20 27	3 10 17 24	1 8 15 22 29
Вторникъ	7 14 21 28	4 11 18 25	2 9 16 23 30
Среда	1 8 15 22 29	5 12 19 26	3 10 17 24 31
Четвергъ	2 9 16 23 30	6 13 20 27	4 11 18 25
Пятница	3 10 17 24 31	7 14 21 28	5 12 19 26
Суббота	4 11 18 25	1 8 15 22 29	6 13 20 27

Числа, напечатанныя жирнымъ шрифтомъ, означаютъ праздники и неприсутственные дни.

НЕПРИСУТСТВЕННЫЕ ДНИ в 1914 году.

Января	1	Новый годъ (Срд.).	6	Богоявление (Пнд.).
Февраля	2	Срѣтеніе Господне (Вскр.).	14—15	Пятница и Суббота Масленицы.
"	19	Память освобод. крестьянъ отъ крѣпостной зависимости (Срд.).		
Марта	25	Благовѣщеніе (Втр.).		
"	30	Входъ Господень въ Іерусалимъ (Вскр.).		
Апрѣля	3—5	Четвергъ, Пятница и Суббота Страстной седмицы.		
"	6	Пасха Господня (Вскр.).	6—12	Свѣтлая седмица.
"	23	Тезоим. ГОСУДАРЫНИ ИМПЕРАТРИЦЫ (Срд.).		
Мая	6	Рожденіе ГОСУДАРЯ ИМПЕРАТОРА (Втр.).		
"	9	Святителя Николая (Птн.).		
"	14	Коронованіе ИХЪ ИМПЕРАТОРСКИХЪ ВЕЛИЧЕСТВЪ (Срд.).		
"	15	Вознесеніе Господне (Чтв.).		
"	25	День Св. Троицы. Рожд. ГОСУДАРЫНИ ИМПЕРАТРИЦЫ (Вскр.).		
"	26	День Св. Духа (Пнд.).		
Юня	29	Свв. Ап. Петра и Павла (Вскр.).		
Юля	22	Тезоим. Вдовств. ГОСУДАРЫНИ ИМПЕРАТРИЦЫ (Втр.).		
"	30	Рожд. НАСЛѢДНИКА ЦЕСАРЕВИЧА (Срд.).		
Августа	6	Преображеніе Господне (Срд.).		
"	15	Успеніе Пресв. Богородицы (Птн.).		
"	29	Усѣкновеніе главы Іоанна Предтечи (Птн.).		
"	30	Благовѣрн. кв. Александра Невскаго (Сбт.).		
Сентября	8	Рождество Пресвятыя Богородицы (Пнд.).		
"	14	Воздвиженіе Креста Господня (Вскр.).		
"	26	Ап. и Евангелиста Іоанна Богослова (Птн.).		
Октября	1	Покровъ Пресвятыя Богородицы (Срд.).		
"	5	Тезоим. НАСЛѢДНИКА ЦЕСАРЕВИЧА (Вскр.).		
"	21	Восшествіе на престолъ ГОСУДАРЯ ИМПЕРАТОРА (Втр.).		
"	22	Казанской иконы Божіей Матери (Срд.).		
Ноября	14	Рожд. Вдовств. ГОСУДАРЫНИ И ИМПЕРАТРИЦЫ (Птн.).		
"	21	Введеніе во храмъ Пресвятыя Богородицы (Птн.).		
Декабря	6	Тезоименитство ГОСУДАРЯ ИМПЕРАТОРА (Сбт.).		
"	25—27	Празднованіе Рождества Христова (Чтв.—Сбт.).		

ПЕРЕХОДЯЩЕ ПРАЗДНИКИ ПРАВОСЛАВНОЙ ЦЕРКВИ съ 1914 по 1925 годъ.

ГОДЫ.	Продолж. Рожд. мясоѣда.		Недѣля мясопустъ (маслян.).		Недѣля сыро-пустъ.		ПАСХА.		Преполо-веніе.		Вознесе-ніе Гос-подне.		День Св. Троицы.		Продолж. Петрова поста.	
	Недѣль.	Дней.	Января.	Февраля.	Февраля.	Марта.	Марта.	Апрѣля.	Апрѣля.	Мая.	Апрѣля.	Мая.	Мая.	Юня.	Недѣль.	Дней.
1914	6	5	—	9	16	—	—	6	30	—	—	15	25	—	3	6
1915	4	4	25	—	1	—	22	—	15	—	30	—	10	—	6	—
1916	7	3	—	14	21	—	—	10	—	4	—	19	29	—	3	2
1917	6	1	—	5	12	—	—	2	26	—	—	11	21	—	4	3
1918	9	—	—	25	—	4	—	22	—	16	—	31	—	10	1	4
1919	6	6	—	10	17	—	—	7	—	1	—	16	26	—	3	5
1920	5	5	—	2	9	—	29	—	22	—	—	7	17	—	5	—
1921	8	3	—	21	28	—	—	18	—	12	—	27	—	6	2	1
1922	6	2	—	6	13	—	—	3	27	—	—	12	22	—	4	2
1923	5	1	29	—	5	—	26	—	19	—	—	4	14	—	5	3
1924	8	—	—	18	25	—	—	14	—	8	—	23	—	2	2	3
1925	6	5	—	9	16	—	—	6	30	—	—	15	25	—	3	6

Я Н В А Р Ъ

Дни.	Числа.	
⊗ Ср.	1	ОБРЪЗАНІЕ ГОСПОДНЕ. <i>Гржданскій новый годъ.</i> Св. Василя Вел. Мч. Василя Анкирск.
Чт.	2	Св. Сильвестра, папы Римскаго. Преп. Сильвестра Печерск. Св. Серафима Саревскаго. Св. прав. Іуліаніи Лазаревскія († въ 1604 г. въ с. Лазаревскомъ, близъ Мурома, Владимірской губ.).
Пт.	3	Прр. Малахіи, Муч. Гордіа.
Сб.	4	Соборъ 70-ти апостоловъ. Пр. Θεоктиста. Мч.: Зосимы и Афанасія.
Вс.	5	*) Мч. Θεопемпта и Θεоны. Прр. Михея. Прр. Синклитикии, Аполлинаріи, Григорія Критск. <i>Крещенскій сочельникъ.</i>
⊗ Пн.	6	БОГОЯВЛЕНІЕ (Крещеніе Господне).
Вт.	7	Соборъ Св. Іоанна Крестителя.
Ср.	8	Прр. Григорія Печерск. (утопл. въ Днѣпрѣ въ 1093 г.). Мч. Василисы. Прр. Паисія Угличскаго.
Чт.	9	Св. Филиппа, митр. Московскаго († 23 декабря 1569 г.). Мч. Подіевкта.
Пт.	10	Св. Григорія. Нисск. Прр. Павла Комельскаго или Обнорскаго († 1429 г.) и Макарія Писемскаго (въ Буйск. у. Костромской губ.).
Сб.	11	Прр. Θεодосія Вел., Θεодосія Антиох., Михамла Клопск. († около 1453—1456 г., въ 15 вер. отъ Новгорода).
Вс.	12	Мч. Татіаны. Прр. Евпраксии. Св. Саввы, архіеп. Сербск. Прр. Мартиніана Бѣлозерскаго († 1483 г. въ Θεрапонтовомъ мон. Кириллов. у. Новгородск. губ.).
Пн.	13	Мч. Ермила. Прр.: Іакова, Ирнарха, затворника Ростовскаго, († 1616 г.), Елеазара Анзерскаго († 1656 г. на островѣ Анзерскомъ, близъ острова Соловецкаго).
Вт.	14	Прр. Θεодула. Св. Равноап. Нины, проsv. Иверіи († 337 г.).
Ср.	15	Прр. Павла Фивейск. и Іоанна Кущника.
Чт.	16	Поклон. вериг. ап. Петра. Св. прав. Максима († 1650 г. въ гор. Тотъмѣ Волог. губ.).
Пт.	17	Прр. Антонія Велик. Прр. Антонія Римлянина, Новгород. чудотворца. Прр. Антонія Дымскаго († 24 іюля въ XIII в. въ Дымск. мон. въ 15 верст. отъ Тихвина Новгород. губ.). Пр. Антонія на Черныхъ озерахъ (въ Череповецкомъ у. Новгород. губ., въ XVI вѣкѣ).
Сб.	18	Свв. Афанасія и Кирилла, архіеп. Александрійск. Прр. Афанасія Сяндемскаго (во второй половинѣ XVI в.). Св. прав. Афанасія Наволоцкаго.

*) Числа, окруженныя черными линіями, означаютъ посты.

Дни.	Числа.	
Вс.	19	Прп. Макарія Егип., Мч. Евфрасіи. Св. Арсенія, архіеп. Керкир., Пр. Макарія Печерскаго (XII в.). Преставленіе св. прав. Ѳеодора Юродиваго (въ Новгородѣ въ 1892 г.). Обрѣтеніе мощей прп. Саввы Сторожевскаго (въ 1652 г.).
Пн.	20	Прп. Евфимія Вел., Прп. Евфимія Сянжемскаго († около 1470 г.). Мч.: Инны, Пинны и Риммы.
Вт.	21	Прп. Максима Испов., Мч.: Неофита, Валеріана, Евченія, Анастасія, Агніи и Акилы.
Ср.	22	Ап. Тимофея. Мч.: Мануила, Петра, Леонтія, Гавріила, Іоанна. Прп. мч. Анастасія діакона (въ Кіев. пещ.). Преставленіе прп. Макарія Жабынскаго (въ 1622 г., Бѣлевскаго чудотворца, Тульск. губ.).
Чт.	23	Смч. Климента, еп. Анкирск. Мч. Агафангела. Преставленіе прп. Геннадія Костромскаго († 1565 г.). Перенесеніе мощей св. Ѳеоктиста, арх. Новгородскаго (въ 1786 г.).
Пт.	24	Прп. Ксеніи. Мч.: Вавилы, Тимофея и Агапія. Святит. Герасима Устьвымскаго-Пермскаго. Страданіе св. муч. Іоанна Казанскаго (1529 г.).
Сб.	25	Св. Григорія Богослова, арх. Константин. Мч. Фелицаты. Преставленіе св. Моисея архіеп. Новгородскаго (1362 г. Мощи обрѣтены въ 1686 г. въ Сковородск. мон.).
Вс.	26	<i>Недѣля о Мытарѣ и Фарисеѣ.</i> Прп. Ксенофонта, Маріи, Аркадія, Іоанна, Симеона испов. Перен. мощ. Ѳеодора Студійск. Св. благов. царя Иверіи и Абхазіи Давида Возобновителя († 1125 г., груз. цер.).
Пн.	27	Перен. мощей. св. Іоанна Златоуст., архіеп. Цареградск.
Вт.	28	Прп. Ефрема Сирина. Преставленіе Ефрема Печерск., еп. Переяслав. Преставл. пр. Ефрема, архимандр. Борисоглѣбскаго Новоторжскаго монастыря (въ 1053 г. Твер. губ.). Прп. Ѳеодосія Тотемскаго († 1568 г.).
Ср.	29	Перен. мощей смч. Игнатія Богоносца. Прп. Лаврентія, Затворника Печерскаго, еп. Туровскаго (въ концѣ XII в.), Свв. епископовъ Пермскихъ (Устьвымскихъ): Герасима, Питирима и Іоны (въ XV в.).
Чт.	30	Свв. вселенскихъ учителей и святителей: Василя Вел., Григорія Богослова и Іоанна Златоустаго. Мч. Ипполита, папы Римскаго. Прп. Зинона.
Пт.	31	Мч. Кира и Іоанна безсребр. Мч. Виктора, Никифора, Клавдія, Прп. Никиты, затворника Печерскаго, епископа Новгород., († въ 1108 г.). Мч. Евдоксіи.

Ф Е В Р А Л Ъ

Дни.	Числа.	
Сб.	1	Мч. Трифона, Перпегуи, Прп. Петра Галатійскаго.
Вс.	⊗ 2	<i>Недѣля о Блудномъ Сынѣ.</i> СРЪТЕНІЕ ГОСПОДНЕ.
Пн.	3	Св. Симеона Богопріимца и Анны прор. Мч.: Адріана и Власія. Преставленіе благов. князя Угличскаго Романа (въ 1285 г. въ Ярославск. губ.).
Вт.	4	Прп. Исидора. Прп. испов. Николая Студійск. Св. благов. вел. кн. Георгія Всеволодовича (во Владимір. Успенск. соборѣ; умерщвл. въ битвѣ съ татарами 4 марта 1238 г.). Преставленіе прп. Кирилла Новоезерскаго чудотворца († 1532 г. въ Новгород губ.). Прп. Аврамія и Копрія (на р. Печенегѣ, въ 20 вер. отъ Вологды въ концѣ XV вѣка).
Ср.	5	Мч.: Агафіи, Θεодуліи. Преставленіе св. Θεодосія; Угличскаго архіеп. Черниговскаго (въ 1696 году).
Чт.	6	Св. Вукола, еп. Смирнскаго. Мч. Іуліана, Максима, Марфы, Маріи, Христіны.
Пт.	7	Прп. Парфенія, еп. Лампск., Луки Елладскаго и 1003 мучен. въ Никодиміи, посѣченныхъ мечами въ 303 г.
Сб.	8	Вмч. Θεодора Стратилата. Пр. Захарія Серповидца.
Вс.	9	<i>Недѣля Мясопустная (съ понедѣльника масленица).</i> Вмч. Никифора. Смч. Маркела, еп. Сицилійск. Прп.: Никифора и Геннадія Важеозерскихъ, учениковъ св. Александра Свирскаго (въ Задненикифорской пустыни, въ 12 верстахъ отъ Свирскаго монастыря Олонецкой губ.).
Пн.	10	Смч. Харлампія. Мч.: Порфирія, Валентины. Преставленіе прп. Прохора Печерскаго († 1107 г.). Благов. княгини Анны, матери Владиміра Яросл., кн. Новгородскаго († 1050 г. Мощи въ Новгородск. соборѣ). Преставленіе прп. Лонгина Коряжемскаго († 1540 г. въ основанной имъ обители на устьѣ р. Коряжемки, въ 15 верстахъ отъ Сольвычегодска Вологодской губ.).
Вт.	11	Смч. Власія, еп. Севастійск. Св. Θεодоры царицы. Преставленіе благ. кн. Всеволода Псковскаго, во св. крещеніи Гавріила (1138 г.). Преставленіе прп. Дмитрія Прилуцкаго (основателя монастыря при лукѣ рѣки Вологды въ 3 верстахъ отъ гор. Вологды въ 1392 г.).
Ср.	12	Св. Антонія, архіеп. Константинопол. Преставленіе св. Алексѣя, митроп. Московск. (въ 1378 г., мощи въ Чудовомъ монастырѣ въ Москвѣ). Прп. Марія (Марины) и отца ея Евгенія. Иконы Б. М. „Иверскія“.
Чт.	13	Прп. Мартиніана, Зои, Симеона Мироточиваго.
Пт.	14	Св. Кирилла, первоуч. словенск. Прест. прп. Исакія, затворн. Печерск. (XIII в.). Перенесеніе мощей благов. кн. Михайла Черниговскаго и боярина его Θεодора (въ 1578 г. изъ Чернигова въ Москву, въ Архангел. соб.).

Дни.	Числа.	
Сб.	15	Ап. Онисима. Прп. Евсевія пуст. Евфросиніи и отца ея Панфутія.
Вс.	16	<i>Недѣля Сыропустная (заговѣнье на Великій постъ).</i> Мч.: Панфила, Павла, Порфирія, Даніила, Иліи, Самуила, Исаи.
Пн.	17	Вмч. Ѳеодора Тирона. Св. Маріамны. Мч. Мины. <i>Начало Великаго поста.</i>
Вт.	18	Св. Льва, папы Римскаго. Агапита, еписк. Синадск., Флавіана патр. Цареградск. Преставленіе прп. Космы (въ 1492 г. или 1513 г. въ основанной имъ обители на р. Яхромъ, въ 25 вер. отъ Суздаля, Владимір губ. подъ спуд.).
☿ Ср.	19	Ап. Архипа и Филимона. Прп. Досифея, Евгенія и Макарія Мч.: Максима и Ѳеодота. <i>День освобожденія крѣстьянъ отъ крѣпостной зависимости въ 1861 году.</i>
Чт.	20	Прп.: Льва, еп. Катанскаго, Агафона, папы Римск. Преставленіе прп. Корнелія Псковскаго (убіеннаго въ 1570 г.; мощи въ Псковско-печерскомъ монастырѣ).
Пт.	21	Прп. Тимофея. Св. Евстафія, архіеп. Антиохійск.
Сб.	22	Прп. Афанасія Исповѣд. Мч. Маврикія.
Вс.	23	<i>Торжество Православія.</i> Смч. Поликарпа, еп. Смирнскаго. Прп.: Иоанна Антоина, Александра. Прп. Поликарпа Брянск. (въ Брянск. Спас. мон., въ XV в.).
Пн.	24	Пр. Еразма Печерскаго (во второй половинѣ XII в., въ Антоніевой пещерѣ). 1 и 2 обрѣтеніе главы Пророка, Предтечи и Крестителя Господны Иоанна.
Вт.	25	Св. Тарасія, арх. Константинопольскаго.
Ср.	26	Св. Порфирія, еп. Газскаго. Прп. Севастіана Попехонскаго.
Чт.	27	Прп. Прокопія. Прп. Тита, пресвитера Печерскаго XII в. въ Антоніевой пещерѣ).
Пт.	28	Прп. Василя исповѣд., Марины. Смч. Нестора, еписк. Магидійск. Преставленіе св. правед. Николая, юродиваго Псковск. (въ Псковѣ въ 1576 г.).



М А Р Т Ъ

Дни.	Числа.	
Сб.	1	Прмч. Евдокии. Мч.: Нестора, Маркела, Антонія, Антонины, Преставленія прп. Мартирія Зеленецкаго (Великолуцкаго, основ. монастырь на зеленомъ островѣ въ Новоладож. у. Петер. губ.; † 1603 г.).
Вс.	2	Смч. Θεодота, еп. Киринейскаго. Пр. Агафона. Мч. Еввалии. Преставленіе свят. Арсенія, еп. Тверскаго (1400 г., въ Жолтиковѣ мон.).
Пн.	3	Мч.; Евтропія и Василиска. Св. Зинона и Зоила.
Вт.	4	Пр. Герасима. Преставленіе св. Данила, кн. Московскаго (1303 г.) Страданіе бл. Василия (Василько), кн. Ростовскаго. Преставл. прп. Герасима Вологодскаго (1178 г.). Преставленіе прп. Іосафа Снѣтногорскаго (4 марта 1299 г., сожженнаго Ливонскими нѣмцами Основ. монастыря на Снѣтной горѣ въ 4 верстахъ отъ Пскова.
Ср.	5	Мч: Канопа Исаврійск., Евлампія и Онисія, перенесеніе мощей благов. жн. Θεодора Смоленскаго и Ярославскаго и чадъ его Давида и Константина (1463 г.; въ Ярославск. Спасск. мон.). Прп. Адріана Пошехонскаго (уб. 5 марта 1550 г.).
Чт.	6	Память 42 мучен. амморейскихъ: Θεодора, Константина и др. Прп. Аркадія Кипрск. Пмч Конопа и сына его Конопа.
Пт.	7	Свв. мч. еп. Херсонскихъ: Василия, Ефрема, Евгенія и Капитона. Св. Павла Испов.
Сб.	8	Прп. Θεофилакта, еп. Никодим Смч. Θεодорита. Преставленіе прп. Лазаря Муромскаго († 1391 г., основ. Муромскій монастырь на Онежскомъ озерѣ, Олонеккой губ.) и память прп. Афанасія, игумена Муромскаго монастыря († въ XV в.).
Вс.	9	<i>3-я недѣля Вел. поста (крестопоклонная).</i> Св. 40 муч. Севастійскихъ: Клавлія, Іоанна, Александра, Леонтія, Афанасія, Кирилла, Николая, Валерія и др.
Пн.	10	Мч.: Кондрата, Кипріяна, Діонисія, Павла, Никифора, Клавдія, Леонида, Василисы, Галины, Θεодоры. Прп. Анастасіи.
Вт.	11	Св. Софронія, патр. Іерусалимск. Преставленіе св. Евфимія, архіеп. Новгородскаго (1458 г.).
Ср.	12	Прп. Θεофана. Св. Григорія Двоеслова, папы Римск.
Чт.	13	Перен. мощей св. Никифора, патріар. Цареград. Мч.: Александра, Терентія, Христины.
Пн.	14	Прп. Венедикта. Св. Θεогноста, митроп. Кіевскаго (Москов., † въ 1353 г.; въ Моск. Успен. соб.).
Сб.	15	Мч.: Агапія, Александра, Діонисія, Пр. Никандра.
Вс.	16	Свм. Александра, папы Римск. Мч. Трофима. Преставленіе св. Серапіона, архіеп. Новгородск. (въ 1516 г. въ Троиц. Лаврѣ).

Дни.	Числа.	
Пн.	17	Прп. Алексѣя, челов. Божія. Преставленіе прп. Макарія, игумена Калязинскаго (въ 1483 г., въ Калязин. мон. Твер. губ.).
Вт.	18	Св. Кирилла, архіеп. Іерусалим. Мч. Трофима.
Ср.	19	Мч. Хрисанфа, Дарія, Клавдія. Преставленіе прп. Иннокентія Вологодскаго (Комельскаго въ 1521 г.).
Чт.	20	Прп. Іоанна. Сергія. Св. Никиты, архіеп. Аполлоніадск. Мчц.: Матроны, Александры, Клавдіи. Страданіе прп. Евфросина Синозерскаго (въ Синозерск. мон. на берегу Синичьяго озера въ Устюжинскомъ уѣздѣ Новгородской губерніи; убит. ляхами въ 1612 г.).
Пт.	21	Прп. Іакова, Кирилла, еп. Катанск., Ѳомы патр. Цареград.
Сб.	22	Свч. Василя, Прп. Исаакія.
Вс.	23	Мч. Лидіи. Прп. мч. Никона, игумена Киевопечер. († 1088 г.).
Пн.	24	Св. Артемона, еп. Селевк. Артемія, еп. Селунск. Прп. Іакова исповѣд. и Захаріи. Страданіе свв. мч. Стефана и Петра Казанскихъ (въ 1552 г.).
⊗ Вт.	25	БЛАГОВѢЩЕНІЕ ПРЕСВЯТОЙ БОГОРОДИЦЫ.
Ср.	26	Соборъ Архангела Гавріила. Св. мч. Иринея, еп. Сирмійск. Прп. Василя Новаго. Мчц.: Силы, Авива, свв. женъ: Анны, Ларисы.
Чт.	27	Мч. Матроны Селунск. Мануила, Ѳеодосія. Прп. Іоанна прозорл.
Пт.	28	Прп. Иларіона, Стефана, Прп. мч. Евстратія Печерскаго († 1097 г.).
Сб.	29	<i>Лазарево воскрешеніе.</i> Мч. Марка, епископ. Ареусійск. Преп. Кирилла діакона. Прп. Іоанна, Св. Евстафія, еписк. Виѳинійск.
⊗ Вс.	30	ВХОДЪ ГОСПОДЕНЬ ВО ІЕРУСАЛИМЪ. (<i>Съ понедѣльника страстная недѣля</i>). Прп. Іоанна, писателя лѣствицы Іоанна безмолвн., Зосимы, еписк. Сиракузск.
Пн.	31	Свмч. Ипатія, еписк. Гангрск. Прп. Аполлонія пуст. Преставленіе свят. Іоны, митроп. Кіевскаго (въ 1461 г.; въ Моск. Успен. соб.). <i>Иконы Б. М. „Иверскія“.</i>

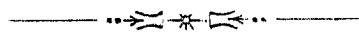

А П Р Ъ Л Ъ

Дни.	Числа.	
Вт.	1	Прп.: Маріи Египетск. Макарія. Страданіе св. мч. Аврамія Болгарск. (въ 1229 г. Мощи перенесены во Владимірѣ 6 марта 1230 г. Празднованіе во Владимірѣ въ недѣлю о разслабленномъ). Преставленіе прп. Евѣимія, архимандрит. Суздальскаго (1404 г.).
Ср.	2	Прп. Тита. Мч. Поликарпа.
Чт.	3	Прп. Никиты исповѣд. Мч.: Елпидифора, Θεодосія.
Пн.	4	Прп. Іосафа. Зосимы Ворбозомскаго (основ. монастыря, нынѣ приход. церковь), на озерѣ Ворбозомскомъ, въ Кириллов. у., Новгород. губ. († около 1550 г.).
Сб.	5	Прп. Марка Аѣинск. Платона Студійск.
⊗ Вс.	6	ПАСХА. ВОСКРЕСЕНІЕ ХРИСТОВО. Св. Евтихія, архіеп. Константиноп. Мефодія, архіеп. Моравскаго. Муч. Іереміи. Прп. Платониды.
⊗ Пн.	7	Св. Георгія исповѣдн., митроп. Милитенск. Мч. Руфима діак. Преставленіе прп. Даніила Переславск. (въ 1540 г.).
⊗ Вт.	8	Апп.: Руфа, Флегонта. Св. Нифонта, еписк. Новгородскаго († 1156 г. 21 апр. Мощи въ Кіев. Антоніевой пещерѣ).
⊗ Ср.	9	Прп. Вадима.
⊗ Чт.	10	Мч.: Терентія, Африкана, Максима, Александра, Θεодора, Іакова пресвит.
⊗ Пт.	11	Смч. Антипы. Прп. Іоанна, Преставленіе прп. Іакова Желѣзно-оборонскаго (основ. пустыни въ 15 вер. отъ Буя Костром. губ. въ 1442 г.). Прп. Іакова, сподвижника, Іакова Желѣзно-боров. Преставленіе св. Варсонофія Тверскаго въ 1576 г. въ Казани).
⊗ Сб.	12	Прп. Анѣусы дѣвы. Прп. мч. Мины, Давида, Іоанна. Св. Василия еп. Рязанскаго († 1295 г.).
Вс.	13	<i>Недѣля о Θомѣ (антипасха).</i> Св. мч. Артемона пресвитера.
Пн.	14	Св. Мартина Испов., папы Римск. Свв. мч. Литовскихъ: Антонія, Іоанна и Евстафія († 1347 г. въ Вильнѣ).
Вт.	15	Апп. Аристарха, Пуда и Трофима. Мч.: Саввы, Василиссы и Анастасіи.
Ср.	16	Мч.: Агапіи, Ирины, Хіоніи, Леонида, Галины, Василисы, Θεодоры.
Чт.	17	Св. мч. Семеона, еп. Персидск. Прп. Акакія, еписк. Мелитинск. Прп. Зосимы, игумена Соловецкаго († 1478 г.).

Дни.	Числа.	
Пт.	18	Прп. Іоанна, Косьмы, епископа Халкидонск. Мч. Виктора, Іоанна Новаго. <i>Іконы Б. М. „Максимовскія“</i> (во Владимірскомъ Успенскомъ Соборѣ. Написана по повелѣнію митрополита Максима въ 1299 г.).
Сб.	19	Прп. Іоанна верхопещерника, Георгія исповѣд., Трифона, патріарха Константинопол., Мч. Христофорова. Прп. Никифора.
Вс.	20	<i>Недѣля св. женъ Мвроносицъ.</i> Прп. Θεодора, Трихины и Анастасіи Синаята. Преставленіе прп. Александра Ошевенскаго (въ его обители въ 44 вер. отъ Каргополя, въ 1479 г.). Св. мч. Гавріила (шестилѣт. младенца, замучен. іудеями (2 апр. 1690 г. Мощи съ 1775 г. въ Слуцкомъ монастырѣ Минской губ.).
Пн.	21	Мч. Θεодоры, Діонисія, Аполлоса, Кондрата.
Вт.	22	Прп. Θεодора. Апп.: Нафанаила, Луки, Климента. Перенесеніе мощей бл. кн. Всеволода, во св. крещеніи Гавріила Псковскаго.
☩ Ср.	23	Вмч. Георгія Побѣдоносца. Мч. Анатолія. Мч. Александры царицы.—Тезоименитство Ея Императорскаго Величества Государыни Императрицы Александры Θεодоровны.
Чт.	24	Прп. Θомы юрод., Елизаветы. Мч. Евсевія, Леонтія, Лонгина, Валентина. Прп. Саввы Печерск. (въ началѣ XIII в., въ Антоніевой пещерѣ).
Пт.	25	Св. ап. и св. Марка. Преставленіе прп. Силиверста Обнорскаго (основат. Воскресенскаго монастыря (нынѣ приходск. церк., на р. Обнорѣ, въ Любимск. у., Ярослав. губ., въ 1379 г.).
Сб.	26	Смч. Василія, еп. Амасійск. Св. прав. Глафиры дѣвы. Преставленіе св. Стефана, еп. Пермскаго (въ 1306 г.).
Вс.	27	<i>Недѣля о Разслабленномъ.</i> Ап. и св. мч. Семеона, сродника Господня. Преставленіе св. Стефана, Кіево-Печерскаго игумена (съ 1091 г. еписк. Владимірскаго на Волини † 1094 г.).
Пн.	28	Ап. Сосипатра. Мч.: Максима, Квинтиліана, Виталія. Преставленіе свят. Кирилла, еписк. Туровск. (1183 г.).
Вт.	29	Св. мч.: Руфа, Θεодота, Филимона, Прп. Мемнона.
Ср.	30	Св. Ап. Іакова Заведеева. Св. Доната епископа. Мч. Максима. Обрѣтеніе мощей смч. Василія, епископа Амасійскаго и святителя Никиты, епископа Новгородскаго (въ 1558 г.).



М А Й

Дни.	Числа.	
Чт.	1	Св. прр. Іереміи. Преставленіе прп. Панфутія Боровскаго (въ Калужск. губ. въ 1477 г.). Страданіе смч. Макарія, митроп. Кіевск. (уб. въ 1497 г. перекопскими татарами, мощи въ Кіево-Софійскомъ соборѣ). Св. грузинск. царицы Тамары († въ началѣ XIII в., погребена въ Галатскомъ монастырѣ, въ 7 верстахъ отъ Кутаиса, груз. церк.).
Пн.	2	Перенесеніе мощей Россійскихъ князей Бориса и Глѣба, въ св. крещ. Романа и Давида (въ 1072 и 1115 г.г.). Св. Аеанасія Пателарія, патр. Цареградск. († въ 1654 г. 5 апр. въ Мгарскомъ монастырѣ бл. Лубень, Полтав. губ.).
Сб.	3	Мч. Тимофея, Мавры. Преставл. преп. Θεодосія, игум. Печерскаго (въ 1074 г.).
Вс.	4	<i>Недѣля о Самаряныни.</i> Мч. Пелагеи, смч. Сильвана, Еразма. Свв. бр. Алфановыхъ: Никиты, Кирилла, Климента, Исакія и Никифора (въ XIV—XV в.в. Мощи въ Антоніев. Новг. мон.).
Пн.	5	Вмч. Ирины, Престав. прп. Михея, учен. св. Сергія Радонежскаго (въ 1385 г. въ Троицкой Сергіевой Лаврѣ). Обрѣтеніе мощей прп. Іакова Желѣзноборовскаго.
☩ Вт.	6	Пр. Іова Многострад. Мч. Вакха, Діонисія.—Рожденіе Его Императорскаго Величества Государя Императора Николая Александровича.
Ср.	7	Мч. Акакія. Преставл. прп. Нила Сорскаго (на р. Сорѣ въ Бѣлозерск. у. Новгород. губ. въ 1508 г.). Прп. Іоанна Зедазнійскаго (грузин. цер.).
Чт.	8	Св. ап. и еван. Іоанна Богослова. Преп. Арсенія Великаго.
⊗ Пн.	9	Перенесеніе мошей св. Николая Чудотворца изъ Муръ Ликійскихъ въ Баръ-Градъ. Св. прп. Исаія. Мч. Христофора.
Сб.	10	Св. ап. Симона Зилота Св. Симона, еписк. Суздальскаго (около XII в. (мощи въ Антоніевой пещерѣ). Пр. Исидора юрод. Блаж. Таисіи, Блаж. Симона Юрьевецкаго (Костромской губерніи).
Вс.	11	<i>Недѣля о Слѣпомъ.</i> Св. Мефодія и Кирилла, учителей Словенскихъ.
Пн.	12	Свв. Епифанія, еп. Кипрск., Германа, парт. Константиноп. Прп. Діонисія, архим. архим. Серг. Лавры († 1633 г. мая 10).
Вт.	13	Мч. Александра. Св. Георгія исповѣдн. Св. прав. дѣвы Гликеріи въ Новгородѣ († около 1522 г.). Прп. Евемія, проsv. церк. Иверской переводомъ Священнаго Писанія на языкъ Картвельскій. (Подвизался на Аѳонѣ въ Иверскомъ монастырѣ, † 13 мая 1028 г.).
☩ Ср.	14	Мч. Максима. Св. блаж. Исидора Твердислова, Христа ради юрод. Ростовскаго чудотворца († 1474 г.). Священное коронованіе Ихъ Императорскихъ Величествъ Государя Императора и Государыни Императрицы.
⊗ Чт.	15	ВОЗНЕСЕНІЕ ГОСПОДНЕ. Обрѣт. мощей св. Исаія, еп. Ростов. (въ 1164 г. † около 1090 г.). Преставл. прп. Евфросина, Псков. чуд. (въ 1481 г.). Св. благов. Дмитрія, царевича Углич. и Московскаго (уб. въ 1591 г. мая 15). Преставленіе прп. Исаія Печерскаго (въ 1115 г.). Прп. Серапіона, учен. прп. Евфросина Поковскаго († 8 сентября 1480 г.). Прп. Пахомія Нерехотск. (Костромской губ. † 1384 г.).

Дни.	Числа.	
Пн.	16	Св. Георгія, еп. Митилевскаго. Блж. Музы отроков. Перенес. мощ. прп. Ефрема Перекомскаго (въ 1545 г.). Прп. Кассіана (ок. 1537 г.) и Лаврентія († 1538 г.), Комельскихъ учениковъ прп. Корнилія.
Сб.	17	Св. ап. Андроника. Св. Стефана, патр. Константин. Прп. Евфросиніи, въ мѣрѣ Евдокіи, вел. кн. Московск. († 7 іюля 1407 г.).
Вс.	18	<i>Недѣля св. отецъ въ Никей.</i> Мч. Θεодота, Петра, Діонисія, Андрея, Павла, Христины.
Пн.	19	Преставленіе благов. кн. Угличскаго Іоанна, въ иноч. Игнатія (въ 1523 г. въ г. Вологдѣ). Престав. прп. Корнилія Комельскаго (въ 1537 г. въ 5 вер. отъ г. Грязовца). Прп. Корнилія Пелестровскаго (осн. обитель на островѣ Онежск. озера, Олонец. губ., въ XV—XVII в.в.). Преставленіе Сергія, схимонаха Шухтомскаго (въ 1609 г. въ Череповецкомъ у., Новгород. губ.).
Вт.	20	Обрѣт. и перен. чест. мощей свят. Алексія Кіевскаго и всея Россіи Чудотворца (въ 1431 г.). Преставленіе св. Довмонта—Тимофея, кн. Ісковскаго (въ 1299 г.)
Ср.	21	Св. равноап. царя Константина и матери его Елены, св. благов. кн. Константина († 1129 г.) и чадъ его Михаила и Θεодора, Муромскихъ чудотворцевъ. Прп. Кассіана грека, Угличскаго чудотворца († 1504 г. въ Ярославской губ.). Прм. Шагомія. <i>Иконы Б. М. „Владимірскія“.</i>
Чт.	22	Мч. Василиска.
Пн.	23	Прп. Михаила испов., еп. Синадск. Обрѣтеніе мощей св. Леонтія, еп. Ростовскаго (1073 г., мощи обрѣтены въ 1164 г.). Прп. Евфросиніи, княжны Полоцкія (игуменіи обители Св. Спаса † 1173 г. Мощи въ Θεодосіевой пещерѣ въ Кіевѣ). Преставленіе прп. Паисія Галичскаго въ Костромской губ. (около 1460 г.).
Сб.	24	Прп. Никиты Столпника, Переслав, чудот. (Владимірской губер. † въ 1186 г.). Прп. Симеона Столпа.
☩ ☩	25	ПЯТИДЕСЯТНИЦА. (ДЕНЬ СВ. ТРОИЦЫ). <i>3-е обрѣтеніе главы Іоанна Предтечи.</i> Смч. Θεерапонта. Рожденіе Ея Императорскаго Величества Государыни Императрицы Александры Θεодоровны.
☩ Пн.	26	ДЕНЬ СВ. ДУХА. Апп. Карпа и Алфея. Обрѣтеніе мощей прп. Макарія Калязинскаго (въ 1521 г.). Мч. Аверкія.
Вт.	27	Мч. Θεодоры. Обрѣтеніе мощей прп. Нила Столбенскаго (въ 1667 г.). Преставленіе прп. Θεерапонта Можайскаго (Лужецкаго, Бѣлоезерскаго, † 1426 года). Прп. Θεерапонта Монзенскаго.
Ср.	28	Прп. Никиты, еписк. Халкид. Мч. Еликониды. Преставленіе святителя Игнатія, еп. Ростовскаго (въ 1288 г.). <i>Иконы Б. М. „Нечаянныя радости“.</i>
Чт.	29	Мч. Θεодосіи дѣвы. Преставленіе св. и блаж. Іоанна, Христа ради Юродиваго, Устюжск. чудотворца (Вологод. г. въ 1494 г.).
Пт.	30	Прп. Исаакія Далматскаго. Прп. Іакова Галичскаго (погр. подъ алтаремъ Борисо-Глѣб. ц. Николаев. жен. мон. въ Галичѣ въ XV в.).
Сб.	31	Ап. Ерма. Мч. Ермія и Философа.

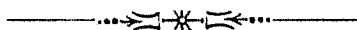

І Ю Н Ъ

Дни.	Числа.	
Вс.	1	<i>Недѣля всѣхъ святыхъ.</i> Мч. Іустина-Философа, Валеріана. Преставленіе прп. Діонисія игумена (основ. монастыря въ Глушицахъ Кадник. у., Костромской губ., въ 1437 г.). Прп. Агапита Печерскаго. <i>Заговѣнье на Петровъ постъ.</i>
Пн.	2	Св. Никифора, патріарха Константиноп. Вмч. Іоанна Новаго. <i>Начало Петрова поста.</i>
Вт.	3	Мч.: Клавдія, Іпатія, Павла, Діонисія. Перенесеніе мощей св. благ. царевича Димитрія, чудотворца Московскаго въ 1606 г. изъ Углича въ Москву.
Ср.	4	Св. Митрофана, патр. Константиноп. Прп. Зосимы Киликійск. Прп. Мефодія, игумена Пѣсношскаго (въ Московской губ. † въ 1392 г.).
Чт.	5	Смч. Дорофея, еписк. Тирск. Прп. Θεодора, Блж. Константина, митр. Кіевск. Блаж. Игоря, вел. кн. Черниговск. и Кіевск. (перен. мощей изъ Кіева въ Черниговъ въ 1150 г., уб. въ Кіевѣ 19 сент. 1147 г.). Преставленіе св. благов. кн. Θεодора Ярославича, брата св. Александра Невск. (въ 1233 г. въ Новгородѣ).
Пт.	6	Прп. Виссаріона, Іларіона. Прп. муч. дѣв.: Θεклы и Сусанны. Преставленіе прп. Паисіи (игумена Покровскаго монастыря близъ Углича, Ярославской губ., въ 1504 г.). Преставленіе святителя Іоны Пермскаго (Устьвымскаго). Преставленіе прп. Іоны Климецкаго (основ. монастыря на Климецкомъ островѣ Онежск. озера, въ 1534 г.).
Сб.	7	Мч.: Федота Анкирск., Маріи.
Вс.	8	Перен. мощей вмч. Феодора Стратилата. Прп. Зосимы. Св. Θεодора, еписк. Суздальскаго (мощи въ Суздальск соборѣ на вскрытіи).
Пн.	9	Св. Кирилла, еписк. Александрійск. Мчн.: Θεклы, Марфы и Маріи. Преставленіе прп. Кирилла, игумена Бѣлозерскія обители (Новгород. губ. въ 1427 г., Преставленіе прп. Александра, игум. Куштскаго въ 40 вер. отъ Кадникова Вологод. губ., въ 1439 г.).
Вт.	10	Смч. Тимофея, еписк. Прусск. Мч.: Александра и Антонины дѣвы. Прп. Θεофана Антиохійск.
Ср.	11	Свв. ап. Вареоломея и Варнавы. Перенесеніе мощей прп. Ефрема Новоторжск. Преставл. пр. Варнавы Ветлужск.
Чт.	12	Прп. Онуфрія, Петра Афонск. Преставленіе прп. Арсенія Коневскаго (основ. Рождеств. монастыря на островѣ Коневѣ Ладож. озера, † въ 1447 г.). Преставленіе прп. Онуфрія Мальскаго (основ. обит. Рождества Богородицы (нынѣ приход. храмъ) въ 4 вер. отъ Изборска Псков. г.). Прп. Онуфрія и Авксентія (основ. Перцевой пустыни (нынѣ приход. храмъ) въ 35 вер. отъ Вологды). Прп. Воссіана и Іоны Пертоминскихъ (Соловецкихъ). Преставленіе прп. Стефана Озерскаго (Комельскаго, основ. монаст. на берегу Комельскаго озера; † 1542 г.).
Пт.	13	Мч.: Акилины и Антонины. Прп. Анны и сына ея Іоанна. Преставл. прп. Андроника (перваго наст. Москов. Спасо-Андроникова мон., въ 1395 г.) и прп. Саввы (ученика прп. Андроника и настоят. послѣ него).
Сб.	14	Прп. Елисея. Св. Мееодія, патр. Константиноп. Преставленіе благ. кн. Мстислава (Георгія) Храбраго въ Новгородѣ, въ 1180 г.). Прп. Мееодія, игумена Пѣсношскаго. Прп. Елисея Сумск., Соловецкаго подвижника (въ XV—XVI вв.).

Дни.	Числа.	
Вс.	15	Прп. Амоса. Св. Іоны, митроп. Московскаго. Св. Лазаря, кн. Сербскаго. Преставленіе прп. Григорія и Кассіана Авнежскихъ, убит. въ 1392 г. татарами и вятичами).
Пн.	16	Св. Тихона, еп. Амаеунск. Преставленіе прп. Тихона Луховскаго (въ 1503 г. въ 5 вер. отъ гор. Луха Костром. губ.). Прп. Тихона Медынскаго (основ. пустыни въ 15 вер. отъ гор. Медыни Калужской губ.).
Вт.	17	Мч.: Мануила, Савела и Исмаила.
Ср.	18	Мч.: Леонтія, Ипатія и Θεодула. <i>Иконы Б. М. „Боголюбскія“.</i>
Чт.	19	Св ап. Іуды, брата Господня. Мч. Зосимы. Преставленіе прп. Варлаама Важскаго (Шенкурскаго) основ. монаст. (нынѣ приход. церковь Іоанна Богослова на р. Вачѣ въ Шенкурскомъ у., Арханг. губ.; въ 1462 г.).
Пт.	20	Смч. Мееодія, епископа Патарскаго. Пч. Афанасія. Святит. Гурія, архіеп. Казанскаго. Преставленіе св. благов. кн. Глѣба (сына св. кн. Андрея Боголюбскаго, въ 1174 г.).
Сб.	21	Смч. Терентія, еписк. Иконійск.
Вс.	22	Смч. Евсевія, еписк. Самосадск. Мч.: Галактіона, Іуліаніи, Зинона и Зины
Пн.	23	Мч. Агриппины, Преставленіе св. прав. Артемія Веркольск. (въ 1545 г. въ селеніи Верколѣ. Пинежск. у., Архангельской губ.). Свят. Германа, архіеп. Казанскаго. <i>Иконы Б. М. „Владимірскія“.</i>
Вт.	24	Рождество Предтечи и Крестителя Господня Іоанна. Мч. Лонгина. Преставленіе прп. Антонія Дымск. Св. прав. отроковъ: Іакова и Іоанна Менюжскихъ (на берегу р. Менюги Новгород. губ. † около 1566—69 г.).
Ср.	25	Свв. благов. чудотворцевъ Муромскихъ: князя Петра и супруги его княгини Февроніи, нареченныхъ въ иночествѣ—Давида и Ефросиніи († въ 1228 г.).
Чт.	26	Прп. Давида, Іоанна, епископ. Готеск. Св. Діонисія, архіеп. Суздальскаго († 15 окт. 1385 г. въ Кіевѣ). Обрѣтеніе мощей прп. Тихона Луховск. <i>Иконы Б. М. „Тихвинскія“.</i>
Пт.	27	Прп. Самсона. Прп. Георгія Святогорца, сподвижника св. Евѣмія на Афонской горѣ († 1066 г., груз. ц.). <i>Воспоминаніе победы подъ Полтавой въ 1709 г.</i>
Сб.	28	Пер. мощ. Кира и Іоанна безср. Прп. Ксенофонта Робейск. (на берегу р. Робейки Новг. г., † 1262 г.). Прп. Сергія и Германа Валаамск. (въ XIV в.). <i>Конецъ Петрава поста.</i>
⊗ Вс.	29	Свв. ап. Петра и Павла. Обрѣт. мощей прп. Никандра Псковск.
Пн.	30	<i>Соборъ дванадцяти апостоловъ:</i> Петра, Андрея, Іакова Заведеева, Іоанна, Филиппа, Вареоломія, Θомы, Іакова Алфеева, Іуды Іаковлева, Самона, Матѣя. Прп. Петра, царевича Ордннскаго († 29 іюня 1290 г.). Прп. Тихона, Василія и Никона (XVI в.). Прп. Антонія Леохновскаго (въ Старорусскомъ у., Новгород. губ. † 17 октября 1611—13 г.).



І Ю Л Ь



Дни.	Числа.	
Вт.	1	Мч.: Космы и Даміана безсребрен. Прп. Петра.
Ср.	2	Положеніе ризы пр. Богородицы во Влахернѣ. Св. Ювеналія, патріар. Іерусалимск. Преставленіе Св. Фотія, митроп. Кіевскаго и всея Россіи († 1431 г.).
Чт.	3	Прп. Анатолія Печерскаго (XII в.). Перенесеніе мощей свят. Филиппа, митрополита Московскаго (изъ Соловецкой обит. въ Москву въ 1652 г.). Свв. благов. князей Василія и Константина Всеволодовичей Ярославскихъ (XIII в.). Преставленіе блж. Іоанна, Московскаго юродиваго (въ 1589 г.). Прп.: Іоанна и Лонгина, Яренгскихъ чудотворцевъ. Преставленіе прп. Никодима Кожеезерскаго († 1640 г. въ Кожеезерской обители).
Пт.	4	Св. мч. Θεодора, еписк. Киринейскаго. Св. Андрея, архіеп. Критскаго. Обрѣтеніе мощей прп. Евѣимія Суздальскаго (въ 1507 г.). Празднованіе памяти св. бл. вел. кн. Андрея Боголюбскаго (въ этотъ день онъ перенесенъ былъ изъ Боголюбова во Владиміръ для погребенія послѣ убіенія въ 1174 г. въ ночь съ 29 на 30 іюня).
Сб.	5	Прп. Афанасія Афонск. Обрѣтеніе мощей прп. Сергія Радонежскаго (въ 1422 г.).
Вс.	6	Прп. Сисоя. Обрѣтеніе мощей св. дѣвицы Іуліаніи, княжны Ольшанской (XVI в.).
Пн.	7	Прп.: Фомы и Акакія. Преставленіе прп. Евфросиніи, въ мирѣ Евдокіи, вел. кн. Московской (въ 1407 г.).
Вт.	8	Св. прав. Прокопія Устюжскаго, Христа ради юродиваго († 1303 г.). Св. прав. Прокопія Усъянскаго. <i>Иконы Б. М. „Казанскія“.</i>
Ср.	9	Смч. Панкратія, еписк. Тавроменійск. Св. Θεодора, еписк. Едесскаго. Мч. Александра воина.
Чт.	10	Мч. Леонтія, Данила, Антонія, Александра, Аполлонія. Прп. Антонія Печерскаго († 7 мая 1073 г.).
Пт.	11	Мч. Евѣимія. Преставленіе св. благов. вел. кн. Ольги, во св. крещеніи Елены († 969 г.).
Сб.	12	Мч. Прокла. Св. мч. Θεодора варяга и сына его Іоанна († 983 г.). Преставленіе прп. Арсенія Новгород. (въ 1570 г.). Преставленіе прп. Симона Воломскаго (въ 1641 г.).
Вс.	13	<i>Соборъ св. арх. Гавріила.</i> Прп. Стефана Савваита. Мч. Серапіона.
Пн.	14	Прп. Онисима. Преставленіе прп. Стефана Махрицскаго (основав. монастырь на мѣстѣ „Махрищъ“ въ 12 вер. отъ гор. Александрова, Владим. губ. † въ 1406 г.).
Вт.	15	Св. равноап. кн. Владиміра во св. крещеніи Василія († 1015 г.). Мч. Кирика и Іулиты.

Дни.	Числа.	
Ср.	16	Смч. Аѣиногена. Мч. Павла, Алевтины.
Чт.	17	Вмч. Марины. Перенесеніе мощей прп. Лазаря. Преставленіе прп. Иринарха, Игумена Соловецкаго († 1628 г.).
Пт.	18	Мч. Емилиана и Іакинѣа. Прп. Іоанна Печерскаго, многострад. (XII в.).
Сб.	19	Преставленіе св. Романа Ольговича, кн. Рязанскаго (въ 1270 г. въ Орлѣ замучен.). Обрѣтеніе мощей прп. Серафима Саровскаго.
Вс.	20	Св. пр. Или. Преставленіе прп. Аврамія Галичскаго (Чухломскаго въ 1375 г.). Обрѣтеніе мощей св. мч. Аѣанасія Брестскаго.
Пн.	21	Прп.: Симеона и Іоанна. Прп. Онуфрія молчаливаго Печерскаго (XII в.).
☞ Вт.	22	Св. равноап. Маріи Магдалины. Перенесеніе мощей св. мч. Фоки.—Тезоименитство Ея Императорскаго Величества Государыни Императрицы Маріи Ѳеодоровны, Августѣйшей Родительницы Государя Императора.
Ср.	23	Мч. Трофима. Смч. Аполлинарія, еписк. Ревенійск.
Чт.	24	Мч. Христіны. Свв. благов. князей Россійскихъ Бориса и Глѣба. во св. крещеніи Романа и Давида († 1015 г.). Преставленіе прп. Поликарпа, архиманд. Печерскаго (въ 1182 г.).
Пт.	25	Успеніе св. Анны, матери Пресвят. Богородицы. Св. Олимпіады. Преставленіе прп. Макарія Желтоводскаго и Унженскаго въ 1444 г. (въ гор. Макарѣвѣ, Костромской губ.).
Сб.	26	Св. мч. Ермолая. Прп. мч. Параскевы. Прп. Моисея Угрина (1043 г.).
Вс.	27	Вмч. Пантелеймона. Преставленіе блаж. Николая, Христа ради юродиваго (въ 1392 г. въ Новгородѣ).
Пн.	28	Св. апп.: Прохора, Никанора, Пармена. Мч.: Акакія, Іуліана и Евстафія. <i>Иконы Б. М. „Смоленскія“.</i>
Вт.	29	Мч.: Калинина, Серафимы и Ѳеодотіи. Прп. Константина и Космы, Косинскихъ, учениковъ прп. Варлаама Хутынскаго. Преставленіе свят. мч. Евстафія Мцхетскаго (груз. церк.).
☞ Ср.	30	Св. ап. Силы. Мч. Іоанна Воина. Обрѣтеніе мощей пр. Германа Соловецкаго (въ 1483 г., † въ 1478 г.). Смч. Валентина, Аполлонія. Мч.: Луки, Олимпія, Максима.—Рожденіе Его Императорскаго Высочества Государя Наслѣдника Цесаревича и Великаго Князя Алексѣя Николаевича.
Чт.	31	Св. правед. Евдокима Мчц. Іулитты.

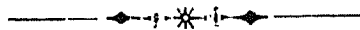

А В Г У С Т Ъ

Дни.	Числа.	
Пт.	1	Происхожденіе честныхъ дровъ Животворящаго Креста Господня. Мч. Маккавеевъ: Авива, Антонина, Гурія, матери ихъ Соломонія и учителя Елеазара. Мч.: Леонтія, Александра, Киріака. <i>Начало успенскаго поста.</i>
Сб.	2	Перенесеніе мощей архидіакона Стефана. Преставленіе блаж. Василия, Христа ради юродиваго Московскаго (1552 г.). Св. блаж. Василия (въ Спасокаменномъ монастырѣ на Кубенскомъ островѣ, Вологод. губ.).
Вс.	3	Прп. Исаакія, Антонія Римлянина (въ Новгородѣ, † 1148 г.).
Пн.	4	Св.: Максимиліана, Іоанна, Діонисія, Антонія, пр. мч. Евдокіи.
Вт.	5	Мч. Евсигенія Св. прав. Нонны, матери св. Григорія Богослова.
⊗ Ср.	6	ПРЕОБРАЖЕНІЕ ГОСПОДНЕ. Прп. Іова Ущельскаго (уб. разбойниками 5 августа 1628 г., основ. обитель въ с. Ущель, Архангельской губ.).
Чт.	7	Прп. Пимена многоболѣзненнаго († 11 февраля 1110 г. Мощи въ Антоніевой пещерѣ).
Пт.	8	Св. Мирона, еп. Критскаго. Мч. Леонида. Прп. Григорія иконописца Печерскаго (XII в.). <i>Иконы Б. М. „Толгскія“.</i>
Сб.	9	Св. ап. Матея. Мч.: Антонія, Іоанна, Алексія, Дмитрія, Петра, Леонтія и Маріи. Прп. Псоя.
Вс.	10	Мч. Сикста, папы Римскаго. Преставленіе блж. Лаврентія, Христа ради юродиваго Калужскаго (въ 1515 г.).
Пн.	11	Мч.: Клавдія, Максима, Александра. Прп. мч. Василия и Θεодора Печерскихъ († 1090 г.).
Вт.	12	Мч. Капитона. Св. мч. Александра, еписк. Команскаго. Мч. Анкиты, Фотія.
Ср.	13	Прп. Максима Исповѣдника. Мч. Ипполита. Обрѣтеніе мощей блж. Максима Московскаго, Христа ради юродиваго. Преставленіе и открытіе мощей святителя Тихона, еписк. Воронежскаго Задонскаго чудотворца († 1783 г. Мощи открыты въ 1861 г.).
Чт.	14	Прп. Михея. Смч. Маркелла, еписк. Анамійск. Перенесеніе мощей прп. Θεодосія Печерскаго (въ 1091 г.). Прп. Аркадія, ученика Ефрема Новоторжск. (XI в.). <i>Конецъ успенскаго поста.</i>
⊗ Пн.	15	УСПЕНІЕ ПРЕСВЯТЫЯ БОГОРОДИЦЫ. Прп. Макарія Римлянина (Грезневскаго XVI—XVII в.).
Сб.	16	<i>Празднованіе нерукотворен. образу Господа Іисуса Христа.</i> Мч. Діоміда.

Дни.	Числа.	
Вс.	17	Мч.: Мирона пресвитера, Филиппа, Кипріана, Фирса, Павла и мч. Іуліаніи. Прп. Алипія, иконописца Печерскаго († около 1114 г. или въ концѣ XI в. Мощи въ Кіев. пещ.).
Пн.	18	Мч.: Флора и Лавра, Серапіона, Иларіона, Діонисія.
Вт.	19	Мч.: Андрея Стратилата, Тимофея, Агапія и мч. Ѳеклы. Святителя Питирима, еписк. Пермскаго.
Ср.	20	Прр. Самуила. Мч.: Севира, Мемнона.
Чт.	21	Св. ап. Ѳаддея. Прп. Аврамія трудолюбиваго Печерскаго (около XII в.). Прп. Аврамія Смоленскаго (XIII в.).
Пт.	22	Прп. Анеусы. Смч. Афанасія. Мч. Неофита. Мчц. Евлаліи.
Сб.	23	Смч. Иринея, еписк. Лукдунск., Св. Калинника, патриар. Константиноп. Мч. Луппа.
Вс.	24	Перенесеніе мощей св. <i>Петра</i> , митроп. Кіевскаго и всея Росіи (1479). Преставленіе прп. Арсенія, игумена Комельскаго (Вологодской губ. въ 1550 г.).
Пн.	25	Св. апп.: Варфоломея и Тита. Св. Мины, патриарха Цареград.
Вт.	26	Мч. Адріана и Наталіи. Прп. Адріана Ондрусовскаго (уб. 15 мая 1550 г.; основ. монастырь на Ондрусовск. полуостровѣ Ладож. озера). Срѣтеніе ик. <i>Б. М. „Владимірскія“</i> .
Ср.	27	Прп. Пимена Великаго. Саввы. Прп. Кукши священномуч. и Пимена постника (XII в., мощи въ Антоніевской пещерѣ).
Чт.	28	Прп. Моисея. Св. прр. Анны, срѣтив. Господа. Преставленіе прп. Саввы Псковскаго (Крыпецкаго, въ 1495 г.).
⊗ Пт.	29	Усѣкновеніе главы Предтечи и Крестителя Господня Іоанна. Прп. Александра Вочскаго (XVI в.).
Сб.	30	<i>Перенесеніе мощей св. бл. вл. кн. Александра Невскаго</i> (изъ Владиміра въ С.-Петербургъ въ 1724 г.). Преставленіе прп. Александра Свирскаго (основ. монастыря близъ р. Свири, въ 36 вер. къ югу отъ Олонца. † 1533). Обрѣтеніе мощей св. бл. кн. Данила Московск. (1662).
Вс.	31	Смч. Кипріана, епископа Кареагенск. Св. Геннадія, патриарха Цареградскаго.



С Е Н Т Я Б Р Ъ

Дни.	Числа.	
Пн.	1	Прп. Симеона Столпника и матери его Марѣы.
Вт.	2	Мч.: Ѳеодота, Руфины. Св. Іоанна Постника, патріарха Цареградскаго.
Ср.	3	Св. мч. Анфима, еписк. Никомилійск. Мч. Петра, Домны дѣвы, Василисы, Прп. Ѳеоктиста, Преставленіе блж. Іоанна Власатаго (въ Ростовѣ, въ 1580 г.).
Чт.	4	Св. мч. Вавилы. Мч.: Ерміоніи, Ѳеодора. Страданіе прп. игумена Афанасія Брестскаго (въ 1648 г. отъ католиковъ въ ночь съ 4 на 5 сентября, въ Брестскомъ мон.). <i>Иконы Б. М. „Неопалимыя купины“.</i>
Пн.	5	Прр. Захаріи и св. прав. Елисаветы. Мч. Раисы.
Сб.	6	Прр. Архипа и Давида. Мч. Евдоксіи. Чудо Архистратига Михаила въ Хонѣхъ.
Вс.	7	Мч. Созонта. Преставленіе св. Іоанна, архіепископа Новгород. (въ 1186 г., въ Новгород. Софійск. соб.). Страданіе пр. мч. архимандрита Макарія Каневскаго (въ Каневскомъ монастырѣ Кіевской губ., въ 1678 г.). Празднованіе памяти прп. Серапіона (ученика прп. Евфросина, † 8 сент. 1481 г., въ Спасо-Елеазаровск. мон.).
⊗ Пн.	8	РОЖДЕСТВО ПРЕСВЯТЫЯ БОГОРОДИЦЫ.
Вт.	9	Свв. Богоотецъ Іоакима и Анны. Обрѣтеніе и перенесеніе мощей святителя Ѳеодосія Углицкаго, архіеписк. Черниговскаго (въ 1896 г.). Преставл. прп. Іосифа, игумена Волоцкаго (въ Волоколамскомъ монастырѣ Московск. губ. въ 1515 г.).
Ср.	10	Св. Пульхеріи царицы. Св. Петра и Павла, еписк. Никійскаго. Преставленіе прп. Іосифа, въ мѣрѣ князя Андрея (въ 1453 г. въ Спасокаменномъ мон., на Кубенскомъ оз., Вологод. губ. Мощи въ Духовѣ мон. въ Вологдѣ).
Чт.	11	Прп. Ѳеодоры. Перенесеніе мощей прп. Сергія и Германа, Валаамскихъ чудотворцевъ.
Пт.	12	Мч. Ѳеодора. Преставленіе Вассіана Тиксненскаго (основ. обитель (нынѣ приход. церковь) на р. Тикснѣ въ 50 вер. отъ Готьмы Вологод. губ., † 1624 г.). Перенесеніе мощей св. пр. Симеона Верхотурскаго (изъ с. Меркушъ въ Верхотурскій монастырь въ 1704 г., † въ 1642 г.).
Сб.	13	Свм. Корнилія Сотника. Прп. Петра.
⊗ Вс.	14	ВОЗДВИЖЕНІЕ ЧЕСТНАГО и ЖИВОТВОРЯЩАГО КРЕСТА ГОСПОДНЯ Успеніе Св. Іоанна Златоустаго.
Пн.	15	Вмч. Никиты. Мч. Порфиріи. Св. Іосифа, епископа Алавердскаго († окт. 570 г., грузин. церк.).
Вт.	16	Вмч. Евѣиміи. Мч. Людмилы. Преставленіе святителя Кипріана митрополита Кіевскаго (въ 1406 г., въ Москов. Успен. соборѣ). Св. мч.: братьевъ Іосифа и Исаака († 805 г., погребены въ Ерзерумѣ (груз. церк.).

Дни.	Числа.	
Ср.	17	Мч.: Софіи, Вѣры, Надежды и Любви.
Чт.	18	Мч.: Ирины и Софіи. Прп. Евменія, епископа Гортинск.
Пт.	19	Мч. Трофима. Св. бл. кн. Θεодора Смоленскаго и Ярославскаго и чадъ его Давида и Константина (въ Ярослав. Спасск. мон.).
Сб.	20	Свв. мч. Михаила, кн. Черниговскаго, и Θεодора боярина его (при Батыѣ, въ 1245 г., въ Московск. Архангел. соб.). Св. бл. кн. Олега Романовича Брянскаго († около 1280 г., въ Брянск. мон.). Вмч. Евстафія Плакиды.
Вс.	21	Св. ап. Кондрата. Обрѣтеніе мощей св. Дмитрія, митрополита Ростовскаго (въ 1752 г.). Преставленіе прп. Іосифа Заоникіевскаго (основ. пустыни въ 12 вер. отъ Вологды). Прп. Даниилы Шужгорскаго (въ Шужгорской церкви Бѣлозерскаго у., XVI в.).
Пн.	22	Св. прр. Іоны. Св. прав. Петра. Прп. Іоны Яшезерскаго (основ. монастыря въ Яшезерѣ Олонецкой губ.).
Вт.	23	Мч.: Андрея, Іоанна, Петра, Антонины и Ираиды дѣвы.
Ср.	24	Св. первом. Θεоклы. Преставленіе прп. Никандра Псковск. (1581 г.). Преставленіе прп. Галактіона Вологодскаго (уб. ляхами въ 1612 г.).
Чт.	25	Пр. Евфросиніи Суздальской, въ мѣрѣ Θεодуліи (въ 1250 г.). Преставленіе прп. Сергія игумена Радонежскаго (въ 1392 г. въ Троицкой лаврѣ). Перенесеніе мощей св. Германа, архіеп. Казанскаго (изъ Москвы въ Свіяжскій монаст. Казанской губ. въ 1595 г.).
⊗ Пт.	26	Преставленіе св. апостола и евангелиста Іоанна Богослова. Преставленіе прп. Ефрема Перекомск. (въ 1492 г.).
Сб.	27	Мч. Калистрата. Преставленіе прп. Савватія Соловецкаго (въ 1435 г.).
Вс.	28	Прп. Харитона Псковск. (350 г.). Св. Вячеслава, кн. Чешскаго (935 г.). Мч.: Александра, Алфея, Зосимы, Іліодора. Преставленіе прп. Иродіона Ілоозерскаго († 1541 г., основ. монастырь на полуостровѣ озера Іло въ Бѣлозерскомъ у., Новгородской губ.).
Пн.	29	Прп. Кириака и Θεофана.
Вт.	30	Преставленіе прп. Григорія игумена, Вологодскаго чудотворца († 1441 г.). Св. Михаила, перваго митрополита Кіевскаго († въ 992 г.).

О К Т Я Б Р Ъ



Дни.	Числа.	
⊗ Ср.	1	ПОКРОВЪ ПРЕСВЯТЫЯ БОГОРОДИЦЫ. Преставленіе прп. Саввы Вишерскаго (въ 1461 г. въ основанной имъ обители близъ Новгорода).
Чт.	2	Смч. Кипріяна. Св. Андрея юродиваго. Преставленіе прп. Кассіана Углицкаго (въ 1504 г.). Свв. мучениковъ братьевъ князей Арагветскихъ: Давида и Константина (груз. церк.).
Пт.	3	Смч. Діонисія Ареопагита. Прп. Іоанна Хозевита, еписк. Кесарійскаго.
Сб.	4	Смч. Героея, еписк. Аѣнск. Мч. Петра, еписк. Капетолійск. Обрѣтеніе мощей св. Гурія, архіеп. Казанскаго († 5 декабря 1563 г.) и Варсонофія, еписк. Тверск. († 11 апрѣля 1576 г.). Преставленіе св. Владиміра Ярославича, кн. Новгородскаго (въ 1052 г., въ Новгород. Софійск. соб.).
☿ Вс.	5	Свв. Петра, Алексія, Іоны и Филиппа, митрополитовъ всея Россіи, Московскихъ чудотворцевъ. Прп. Печерскихъ: Даміана цѣлебника († въ 1071 г.), Іеремии прозорливаго († октября 1070 г.), Матея прозорливаго († октяб. 1085 г.). Преставленіе прп. Хавитины, княжны Литовскія (въ Новгородѣ въ 1281 г. или въ концѣ XIII в.). Прп. Григорія Хандзойскаго († 961 г. грузин. ц.).—Тезоименитство Его Императорскаго Высочества, Государя Наслѣдника Цесаревича и Великаго Князя Алексія Николаевича.
Пн.	6	Св. ап. Ѳомы.
Вт.	7	Мч.: Сергія, Вакха, Пелагеи. Прп. Сергія послушливаго (ок. XIII в. въ Антоніевой пещерѣ). Прп. Сергія Вологодскаго (Нуромскаго, Грязвец. у., † въ 1412 г.). Обрѣтеніе мощей прп. Мартиніана Бѣлозерскаго.
Ср.	8	Прп. Пелагеи, Таисіи. Прп. Досіея, игумена Верхнеостровскаго (основ. обители на Вел. Псковскомъ озерѣ, † въ 1482 г.), Преставленіе прп. Трифона Вятскаго (въ 1612 г.).
Чт.	9	Св. ап. Іакова Алфеева. Прп. Аѣанасія, Петра. Мч. Максима.
Пт.	10	Мч. Евлампія, Евлампіи. Преставленіе блж. Андрея, Христа ради юродив. Тотемскаго (въ 1673 г., въ Тотмѣ, Вологод. губ., подъ спуд.). Святителя Амѣилохія, еписк. Владиміро-Волынскаго († 1122 г.).
Сб.	11	Св. ап. Филиппа, Мч. Зинаиды. Прп. Ѳеофана Печерскаго постника (XII в.).
Вс.	12	Мч. Прова. Св. Космы, еписк. Маіумск. Преставленіе прп. Амѣилохія (второго игумена Глушицкаго, въ 1452 г.).
Пн.	13	Мч. Карпа, епископа. Прп. Никиты исповѣдника.
Вт.	14	Прп. Параскевы. Прп. Николы-Святоши (Святослава), князя Черниговск., Печерск. чудотворца († 1143 г., въ Кіевск. пещ.).

Дни.	Числа	
Ср.	15	Прп. Евѳимія и Савина еписк. Прмч. Лукіана. Преставленіе св. Іоанна, еписк. Суздальск. (въ XIV в., мощи въ Суздальск. соборѣ на вскрытіи).
Чт.	16	Мч. Лонгина сотника.
Пт.	17	Прмч. Андрея Критскаго. Мч. безсреб.: Космы и Даміана.
Сб.	18	Св. ап. и евангелиста Луки. Прп. Іосифа, игумена Волоцкаго.
Вс.	19	Мч. Уара. Блж. Клеопатры. Прп. Іоанна Рыльского.
Пн.	20	Вмч. Артемія. Св. прав. Артемія, Веркольскаго чудотворца († 23 іюля 1545 г.).
✠ Вт.	21	Прп. Иларіона. Вел. прп. Иларіона Псковоезерск. (основ. въ с. Озерахъ монастырь, Гдовск. у., † 1476 г.), прп. Теофила и Іакова Омутскихъ (основ. монастырь на р. Омучѣ, Лугск. у., † ок. 1412 г.). - Восшествіе на престолъ Его Императорскаго Величества Государя Императора Николая Александровича.
⊗ Ср.	22	Св. Аверкія. Мч.: Александра, Анны, Елисаветы, Гликеріи. <i>Иконы Б. М. „Казанскія“</i> (въ Москвѣ въ Казан. соб.; празднованіе установлено въ память избавленія Россіи отъ поляковъ въ 1612 г.).
Чт.	23	Св. ап. Іоакова, брата Господня. Св. прав. Іакова Боровичскаго (въ Иверск. мон., близъ гор. Валдая).
Пт.	24	Мч. Ареѳы и Синклитикии. Св. Аеанасія, патріарха Цареградск. Прп. Ареѳы Печерскаго (въ концѣ XII в., въ Кіев. пещ.).
Сб.	25	Мч.: Маркіана, Мартирія и Анастасія.
Вс.	26	Вмч. Дмитрія Селунскаго. Прп. Афанасія.
Пн.	27	Мч.: Капитолины, Марка. Прп. Нестора, лѣтописца Россійскаго († около 1114 г., въ Кіев. пещ.). Обрѣтеніе мощей Благов. князя Андрея Смленскаго (въ Переяславлѣ-Залѣскомъ, въ 1540 г.).
Вт.	28	Мч. Параскевы, нарѣч. Пятвицы. Преставленіе Дмитрія, митроп. Ростовскаго (въ 1709 г.). Преставленіе прп. Іова, игумена Почаевскаго (въ Почаевск. лаврѣ Волинск. губ., † въ 1651 г.) Св. мч. Неофита, епископа Урбинскаго (грузинск. церк.). Прп. Арсенія Сербск. (1266 г.).
Ср.	29	Прп. мч. Анастасіи Римляныни. Прп. Аврамія, архимандр. Богоявленскаго. Ростовскаго чудотворца (въ Ростовск. Богоявленскомъ мон.).
Чт.	30	Св. мч. Зиновія. Мчн. Зиновіи.
Пт.	31	Прп. Спиридона и Никодима, просфорниковъ Печерскихъ (ок. половины XII в.).

Н О Я Б Р Ъ

Дни.	Числа.	
Сб.	1	Св. безсребрен. Космы и Даміана. Свм. Іоанна епископа и Іакова пресвитера.
Вс.	2	Мч. Анемподиста, Елпидифора. Прп. Маркіана.
Пн.	3	Мч. Іосифа пресвитера.
Вт.	4	Прп. Іоаннікія Великаго. Мч. Никандра, еписк. Мирскаго. Преставленіе блаж. Симона, Христа ради юродиваго, Юрьевскаго на Волгѣ (Костром. губ., въ 1584 г.). Прп. Никандра Городнозерскаго (основ. монастыря на оз. Городномъ, Борович. уѣзда, Новгород. г., въ началѣ XVI в.).
Ср.	5	Мч.: Галактіона и Епистиміи. Св. Григорія, архіеп. Александрійск. Преставленіе свят. Іоны, еписк. Новгород. (въ 1470 г., въ Отенск. мон.).
Чт.	6	Св. Павла исповѣдника, патріарха Цареградск. Мч. Александры, Клавдіи, Матроны. Преставленіе прп. Варлаама Хутынскаго (въ Новгород. губ., въ 1192 г.). Прп. Луки, иконома Печерскаго (XIII в.). Преставленіе св. Германа, архіеп. Казанскаго (въ 1567 г.). Прп. Варлаама Керетскаго (XVI в.).
Пт.	7	Прп. Лазаря. Мч.: Никандра, Аванасія. Обрѣтеніе мощей прп. Кирилла Новоезерскаго (1649 г.). Прп. Зосимы Ворбозомскаго.
Сб.	8	<i>Соборъ Архистратига Михаила.</i>
Вс.	9	Мч.: Александра, Антонія. Прп. Матроны. Прп. Онисифора Печерскаго (въ 1148 г.).
Пн.	10	Свв. апп. Ераста, Родіона, Тертія. Мч. Ореста. Св. мч. князя Константина Вмч. Георгія.
Вт.	11	Мч.: Мины, Виктора, Викентія и Стефаниды. Прп. <i>Ѳеодора</i> Студита. Св. блаж. Максима, Христа ради юродиваго, Московскаго чудотворца († въ 1434 г.). Прп. Мартирія Зеленецкаго.
Ср.	12	Св. Іоанна Милостиваго, патріарха Александрійск. Прп. Нила. Св. Іоанна Власатаго (въ Ростовѣ).
Чт.	13	Св. Іоанна Златоустаго, архіеписк. Константиноп. Мч.: Антонина, Никифора, Германа.
✠ Пт.	14	Св. ап. Филиппа. Св. Григорія Паламы, архіеп. Ѳессалон. Преставленіе Филиппа, основ. Иранской пустыни (въ Новгород. губ.).—Рожденіе Ея Императорскаго Величества Государыни Императрицы Маріи Ѳеодоровны.
Сб.	15	Мч.: Гурія, Авива, Димитрія. <i>Начало Рождественскаго поста.</i>
Вс.	16	Св. ап. и евангел. Матѳея.

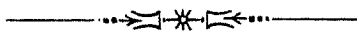
Дни.	Числа.	
Пн.	17	Св. Григорія, еписк. Неокессарійск. Прп. игумена Никона, ученика прп. Сергія Радонежскаго († 1426 г., въ Троиц.-Сергіев. лаврѣ).
Вт.	18	Мм.: Платона, Романа.
Ср.	19	Св. прр. Авдія. Прп. Иларіона. Прп. Варлаама, Печерскаго игумена († 1065 г.). Авенира ц.
Чт.	20	Прп. Григорія. Мч.: Іосифа, Іоанна, Оеклы, Анны, Анатолія. Прп. Діодора Юрьегорскаго († 27 ноября 1663 г.).
⊗ Пт.	21	ВВЕДЕНІЕ ВО ХРАМЪ ПРЕСВЯТЫЯ БОГОРОДИЦЫ.
Сб.	22	Апп. Филимона и Архипа. Мч.: Валеріана, Максима, Прокопія. Страданіе бл. вел. кн. Михаила Ярославича Тверскаго († въ 1318 г. въ Орлѣ, въ Тверск. соб.). Убіеніе благов. Ярополка-Петра Изяславича, кн. Владиміро-Волынскаго (22 ноября 1086 г.).
Вс.	23	Св. благов. вел. кн. Александра Невскаго, въ схимѣ Алексѣя († въ 1263 г. 14 нояб., погребень 23). Преставленіе св. Митрофана въ схимѣ Макарія, перваго епископа Воронежскаго (1703 г., въ Воронежѣ).
Пн.	24	Вмч. Екатерины. Св. мч. воина Меркурія Смоленскаго въ 1238 г., въ Смоленск. Авраам. мон.).
Вт.	25	См. Климентя, папы Римскаго, и Петра, архіеписк. Александрійск.
Ср.	26	См. Иннокентія, перваго епископа Иркутскаго († въ 1731 г., въ Иркутск. Возн. мон.). Прп. Іакова.
Чт.	27	Вмч. Іакова. Прп.: Палладія и Романа. Обрѣтеніе мощей св. бл. кн. Всеволода, во св. крещеніи Гавріила, Псковскаго чудотворца. (Обрѣтеніе было 27 нояб. 1192 г.). Преставленіе св. Іакова, еп. Ростовскаго (въ 1392 г., въ Ростовск. Іаковл. монастырѣ).
Пт.	28	Мч. Стефана Новаго. Мч. Иринарха, Василя, Стефана, Іоанна.
Сб.	29	Мч. Парамона. Прп. Нектарія Печерскаго (въ XII в.). Св. мч. Авива, еписк. Некресскаго (побитъ камнями въ концѣ VI в., въ селеніи Рехи, Тифлис. губ. Мощи въ Мцхетѣ).
Вс.	30	Св. ап. Андрея Первозваннаго.



ДЕКАБРЬ

Дни.	Числа.	
Пн.	1	Св. прр. Наума. Мч. Ананія. Св. Филарета Милостиваго.
Вт.	2	Прп. Аввакума. Прп. Аѳанасія Печерскаго († октября 1176 г., въ Кіев. пещ.).
Ср.	3	Прп. Іоанна епископа. Преставленіе прп. Саввы Звенигородскаго († 1406 г., въ Савинск. Сторожевск. мон.).
Чт.	4	Вмч. Варвары (въ Кіевѣ, въ Михайлов. мон.) Мч. Іуліаніи. Прп. Іоанна Дамаскина.
Пн.	5	Прп. Саввы Освященнаго. Преставленіе св. Гурія, перваго архі-еписк. Казанскаго († 1563 г.).
⊗ Сб. ☩	6	Святителя Николая Муръ-Ликійскихъ чудотворца.—Тезоименитство Его ИМПЕРАТОРСКАГО ВЕЛИЧЕСТВА ГОСУДАРЯ ИМПЕРАТОРА НИКОЛАЯ АЛЕКСАНДРОВИЧА.
Вс.	7	Св. Амвросія, еписк. Медиоланскаго. Преставленіе прп. Антонія Сійскаго. Преставленіе прп. Нила Столбенскаго (въ 1554 г.). въ Иловой пуст. близъ Осташкова. Прп. Іоанна постника Печерскаго.
Пн.	8	Прп. Потанія. Св. ап. Аполлоса. Преставленіе прп. Кирилла Челмскаго. (Чермогорскаго, † 1378 г., основ. монастырь на Челмѣ горѣ въ 50 вер. отъ Каргополя).
Вт.	9	Зачатіе св. Анны. Св. прр. Анны, матери прор. Самуила. Пр. Стефана.
Ср.	10	Мч.: Минны, Евграфа. Прп. Ѳомы.
Чт.	11	Прп.: Даниила и Луки Столпн. Прп. Никона Печерскаго († въ началѣ XII в.).
Пт.	12	Прп. Спиридона, еписк. Тримифійск. Смч. Александра, еписк. Іерусалимск. Преставленіе прп. Ѳерапонта Монзенскаго (подвизавшагося на р. Монзѣ при впаденіи ея въ Кострому, въ 25 вер. отъ Галича, XVI в.).
Сб.	13	Мч.: Авксентія, Евгенія, Ореста. Прп. Арсенія. Прп. Аркадія, ученика прп. Ефрема Новоторжскаго.
Вс.	14	Мч.: Ѳирса, Аполлонія, Калиника.
Пн.	15	Прп. Павла. Св. Стефана, архіеписк. Сурожск. Преставленіе прп. Трифона Печерскаго (Кольскаго, просвѣтителя лопарей).
Вт.	16	Св. пр. Аггея. Блаж. царицы Ѳеофаніи.
Ср.	17	Св. прр. Даниила и трехъ отрок.: Ананія, Азарія и Мисаила.

Дни.	Числа.	
Чт.	18	Мч. Севастіана. Св. Модеста, арх. Іерусалим. Прп. Флора, еписк. Амійск. Преставленіе прп. Севастіана Сохотскаго (Пошехонскаго, † около 1500 г.).
Пн.	19	Мч.: Вонифатія, Іліи, Прова, Поліевкта, Тимофея. Прп. Іліи Муромца (XII в. въ Кіевск. пещ.).
Сб.	20	Смч. Ігнатія Богоносца, патр. Антіохійск.
Вс.	21	Преставленіе св. Петра, митроп. Кіевскаго (въ 1328 г., въ Моск. Успен. соб.). Страданіе св. Іуліаніи, княгини Вяземскія въ (1406 г.). Преставленіе Прокопія Вятскаго, Христа ради юрודהваго (1698 г.).
Пн.	22	Вмч. Анастасіи († сож. на кострѣ въ царствованіе Діоклотіана ок. 304 г. по Р. Хр.).
Вт.	23	Мч. Θεодула. Прп. Павла еписк., Нифонта, еписк. Кипрск. Преставленіе св. Феоктиста, архіеп. Новгородскаго (въ 1310 г., въ Новгород. Юрьевск. мон.).
Ср.	24	Пмч. Евгеніи. Мч. Клавдіи. Пр. Николая. <i>Конецъ Рождест. поста. Рождественскій сочельникъ.</i>
⊗ Чт.	25	РОЖДЕСТВО ГОСПОДА НАШЕГО ІИСУСА ХРИСТА.
⊗ Пт.	26	Соборъ Пресвят. Богородицы. Прп.: Евереста и Константина.
⊗ Сб.	27	Св. ап. первомч. и архид. Стефана. Прп. Θεодора.
Вс.	28	Св. ап. Никанора. Мч. Петра, Домны, Агафіи. Преставленіе прп. Ігнатія Ломскаго (въ Пошехонск. у., Ярослав. г. въ 1591 г.).
Пн.	29	Прп. Маркелла, Оаддея исповѣд., Марка пещерн., Θεодофила плачлив. и Іоанна (въ концѣ XI и въ началѣ XII в., моци въ Антоніевой пещерѣ). Прп. Θεофила Омучскаго.
Вт.	30	Мч. Анисіи дѣвы. Пр. Θεодоры Кесарійск. и Θεодоры Цареград. Мч. Зотика.
Ср.	31	Прп. Меланіи Римляныни (439 г.).

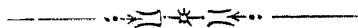



Его Императорское Величество Государь Императоръ
НИКОЛАЙ АЛЕКСАНДРОВИЧЪ, Самодержецъ Всероссійскій
и Его Императорское Высочество Наслѣдникъ Цесаревичъ
и Великій Князь АЛЕКСѢЙ НИКОЛАЕВИЧЪ.

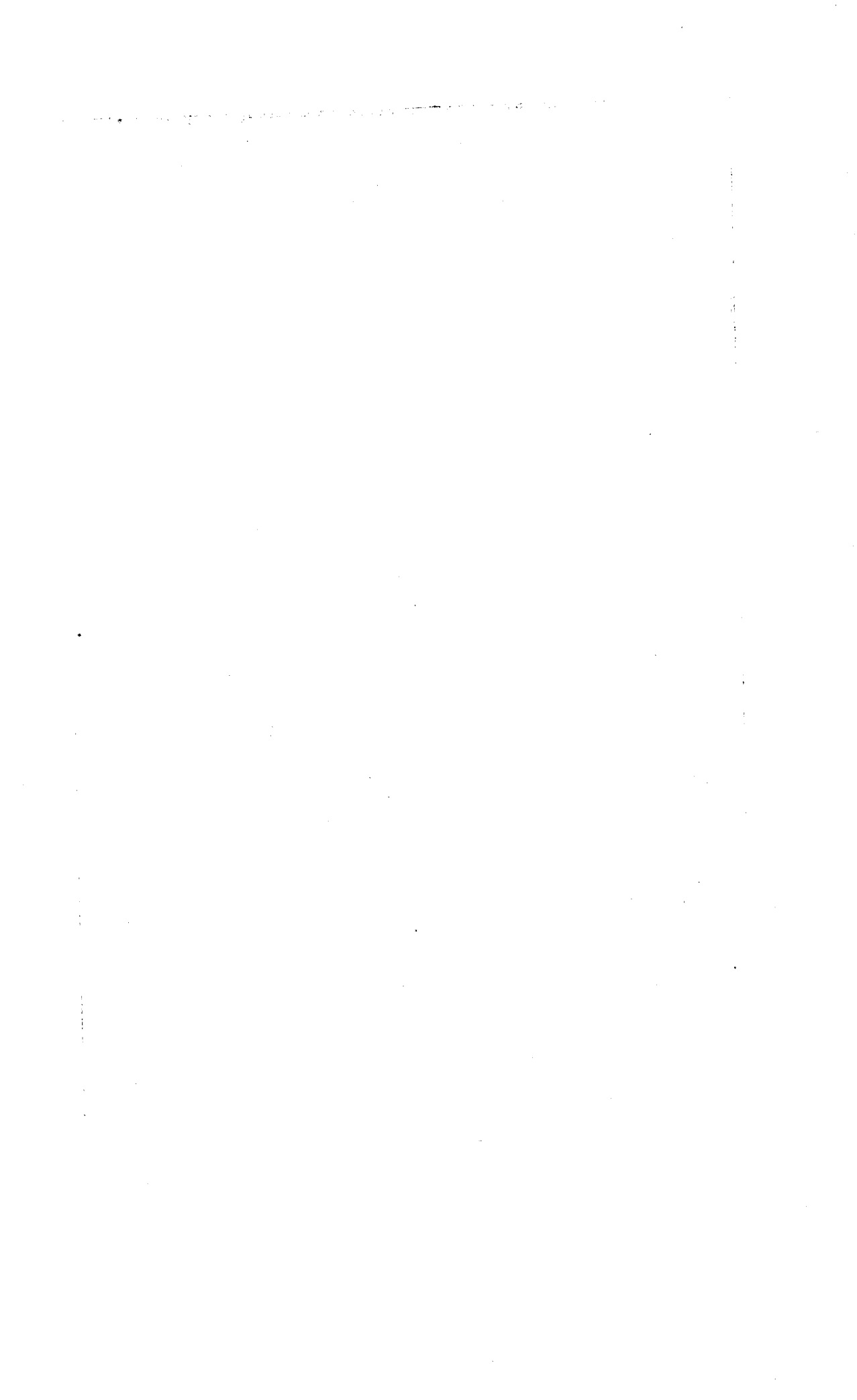

РОССІЙСКІЙ ИМПЕРАТОРСКІЙ ДОМЪ.



Его Императорское Величество, Государь Императоръ Николай Александровичъ, Самодержецъ Всероссійскій, родился въ 1868 году, 6 мая (тезоименитство 6 декабря).

Августѣйшая Родительница ГОСУДАРЯ ИМПЕРАТОРА,

Ея Императорское Величество, Государыня Императрица Марія Ѳеодоровна, родилась въ 1847 г., 14 ноября (тезоименитство 22 іюля); была въ супружествѣ съ Императоромъ Александромъ III (въ Бозѣ почилъ 20 октября 1894 г.).

Августѣйшая Супруга ГОСУДАРЯ ИМПЕРАТОРА,

Ея Императорское Величество, Государыня Императрица Александра Ѳеодоровна, родилась въ 1872 г., 25 мая (тезоименитство 23 апрѣля); въ супружествѣ съ 14 ноября 1894 г., Дочь Великаго Герцога Гессенскаго Людвига IV и Супруги его Великой Герцогини Алисы.

Его Императорское Высочество, Наслѣдникъ Цесаревичъ и Великій Князь Алексѣй Николаевичъ, род. въ 1904 г., 30 іюля (тезоим. 5 октября).

Августѣйшія Дочери ГОСУДАРЯ ИМПЕРАТОРА:

Ея Императорское Высочество, Великая Княжна Ольга Николаевна, род. въ 1895 г., 3-го ноября (тезоим. 11 іюля);

Ея Императорское Высочество, Великая Княжна Татьяна Николаевна, род. въ 1897 г., 29 мая (тезоим. 12 января);

Ея Императорское Высочество, Великая Княжна Марія Николаевна, род. въ 1899 г., 14 іюня (тезоим. 22 іюля);

Ея Императорское Высочество, Великая Княжна Анастасія Николаевна, род. въ 1901 г., 5 іюня (тезоим. 22 декабря).

Августѣйшій Братъ ГОСУДАРЯ ИМПЕРАТОРА.

Его Императорское Высочество, Великій Князь Михаилъ Александровичъ, род. въ 1878 г., 22 ноября (тезоим. 22 нояб.).

Августѣйшія Сестры ГОСУДАРЯ ИМПЕРАТОРА:

Ея Императорское Высочество, Великая Княгиня Ксенія Александровна (см. далѣ).

Ея Императорское Высочество, Великая Княгиня Ольга Александровна, род. въ 1882 г., 1 іюня (тезоим. 11 іюля); въ супружествѣ съ 27 іюля 1901 г. съ Его Высочествомъ Принцемъ Петромъ Александровичемъ Ольденбургскимъ.

Августѣйшіе Дяди и Тетки ГОСУДАРЯ ИМПЕРАТОРА:

Ея Императорское Высочество, Великая Княгиня Марія Павловна, род. въ 1854 г., 2 мая (тезоим. 22 іюля), была въ супружествѣ съ Его Императорскимъ Высочествомъ, Великимъ Княземъ Владиміромъ Александровичемъ († 4 февр. 1909 г.). У нея дѣти:

Его Императорское Высочество, Великій Князь Кирилль Владиміровичъ, род. 1876 г., 30 сентября (тезоим. 11 мая); супруга его, Ея Императорское Высочество, Великая Княгиня Викторія Ѳеодоровна,

род. въ 1876 г., 12 нояб. (тез. 1 іюня). *У нихъ дѣти*: Ея Высочество, Княжна Марія Кирилловна, род. въ 1907 г., 20 января (тез. 22 іюля) и Ея Высочество, Княжна Кира Кирилловна, род. въ 1909 г., 26 апрѣля (тез. 28 фев.);

Его Императорское Высочество, Великій Князь Борисъ Владиміровичъ, род. въ 1877 г., 12 нояб. (тезоим. 2 мая);

Его Императорское Высочество, Великій Князь Андрей Владиміровичъ, род. въ 1879 г., 2 мая (тезоим. 30 нояб.);

Ея Императорское Высочество, Великая Княгиня Елена Владиміровна, род. въ 1882 г., 17 января (тезоим. 21 мая); въ супружествѣ съ 16 августа 1902 г. съ Его Королевскимъ Высочествомъ, Королевичемъ Греческимъ Николаемъ Георгіевичемъ.

Ея Императорское Высочество, Великая Княгиня Елисавета Θεодоровна, род. въ 1864 г., 20 октября (тезоим. 5 сентября); была въ супружествѣ съ Его Императорскимъ Высочествомъ, Великимъ Княземъ Сергіемъ Александровичемъ († 4 февраля 1905 г.).

Его Императорское Высочество, Великій Князь Павелъ Александровичъ, род. въ 1860 г., 21 сентября (тезоим. 29 іюня); былъ въ супружествѣ съ Ея Императорскимъ Высочествомъ, Великою Княгинею Александрю Георгіевною († 12 сентября 1891 г.). *У него дѣти*:

Его Императорское Высочество, Великій Князь Дмитрій Павловичъ, род. въ 1891 г., 6 сентября (тезоим. 21 сентября);

Ея Императорское Высочество, Великая Княгиня Марія Павловна, род. въ 1890 г., 6 апрѣля (тезоим. 22 іюля); въ супружествѣ съ 20 апрѣля 1908 г. съ Его Королевскимъ Высочествомъ, Принцемъ Вильгельмомъ Шведскимъ, Герцогомъ Сюдермаляндскимъ.

Ея Императорское Высочество, Великая Княгиня Марія Александровна, род. въ 1853 г., 5 октября (тезоим. 22 іюля); была въ супружествѣ съ его Королевскимъ Высочествомъ, Принцемъ Альфредомъ-Эрнестомъ-Альбертомъ Великобританскимъ, Герцогомъ Саксенъ-Кобургъ-Готскимъ.

Его Императорское Высочество, Великій Князь Николай Константиновичъ, род. въ 1850 г., 2 февраля (тезоим. 6 декабря).

Его Императорское Высочество, Великій Князь Константинъ Константиновичъ, род. въ 1858 г., 10 августа (тезоим. 21 мая); Супруга Его, Ея Императорское Высочество, Великая Княгиня Елисавета Маврикіевна, род. въ 1865 г., 13 января (тезоим. 5 сентября). *У нихъ дѣти*:

Ихъ Высочества: Князь Іоаннъ Константиновичъ, род. въ 1886 г., 23 іюня (тезоим. 24 іюня); Супруга Его, Ея Королевское Высочество Княгиня Елена Петровна, род. въ 1884 г., 23 октября (тезоим. 21 мая); Князь Гавріиль Константиновичъ, род. въ 1887 г., 3 іюля (тезоим. 13 іюля); Князь Константинъ Константиновичъ, род. въ 1890 г., 20 декабря (тезоим. 21 мая); Князь Олегъ Константиновичъ, род. въ 1892 г., 15 нояб. (тезоим. 20 сентября); Князь Игорь Константиновичъ, род. въ 1894 г., 29 мая (тезоим. 5 іюня); Князь Георгій Константиновичъ, род. въ 1903 г., 23 апрѣля (тезоим. 23 апрѣля); Княгиня Татіана Константиновна, Княгиня Багратіонъ-Мухранская, род. въ 1890 г., 11 января (тезоим. 12 января *); Княжна Вѣра Константиновна, род. въ 1906 г., 11 апрѣля (тезоим. 17 сентября).

* Въ супружествѣ, съ 24 августа 1911 года, съ Княземъ Багратіонъ-Мухранскимъ.

Его Императорское Высочество, Великій Князь Дмитрій Константиновичъ, род. въ 1860 г., 1 іюня (тезоим. 21 сентября).

Ея Королевское Величество, Королева Эллиновъ Ольга Константиновна, род. въ 1851 г., 22 августа (тезоим. 11 іюля); была въ супружествѣ съ Его Величествомъ, Королемъ Эллиновъ Георгомъ I.

Его Императорское Высочество, Великій Князь Николай Николаевичъ, род. въ 1856 г., 6 ноября (тезоим. 27 іюля); Супруга Его, Ея Императорское Высочество, Великая Княгиня Анастасія Николаевна, род. въ 1867 г., 23 декабря (тез. 22 декабря).

Его Императорское Высочество, Великій Князь Петръ Николаевичъ, род. въ 1864 г. 10 января (тезоим. 29 іюня); Супруга Его, Ея Императорское Высочество, Великая Княгиня Милица Николаевна, род. въ 1866 г., 14 іюля (тезоим. 19 іюля). *У нихъ дѣти:* Ихъ Высочества: Князь Романъ Петровичъ, род. въ 1896 г., 5 октября (тез. 19 іюля); Княжна Марина Петровна, род. въ 1892 г., 28 февраля (тезоим. 28 февраля); Княжна Надежда Петровна, род. въ 1898 г., 3 марта (тезоим. 17 сентября).

Его Императорское Высочество, Великій Князь Николай Михайловичъ, род. въ 1859 г., 14 апрѣля (тезоим. 6 декабря).

Его Императорское Высочество, Великій Князь Михайль Михайловичъ, род. въ 1861 г., 4 октября (тезоим. 8 ноября).

Его Императорское Высочество, Великій Князь Георгій Михайловичъ, род. въ 1863 г., 11 августа (тезоим. 26 ноября); Супруга Его, Ея Императорское Высочество, Великая Княгиня Марія Георгіевна, род. въ 1876 г., 20 февраля (тезоим. 22 іюля). *У нихъ дочери:* Ихъ Высочества: Княжна Нина Георгіевна, род. въ 1901 г., 7 іюня (тезоим. 14 января); Княжна Ксенія Георгіевна, род. въ 1903 г., 9 августа (тезоим. 24 января).

Его Императорское Высочество, Великій Князь Александръ Михайловичъ, род. въ 1866 г., 1 апрѣля (тезоим. 30 августа); Супруга Его, Ея Императорское Высочество, Великая Княгиня Ксенія Александровна, род. въ 1875 г., 25 марта (тезоим. 24 января). *У нихъ дѣти:* Ихъ Высочества: Князь Андрей Александровичъ, род. въ 1897 г., 12 января (тезоим. 30 ноября); Князь Теодоръ Александровичъ, род. въ 1898 году, 11 декабря (тезоим. 16 мая); Князь Никита Александровичъ, род. въ 1900 г., 4 янв. (тезоим. 24 іюня); Князь Дмитрій Александровичъ, род. въ 1901 г., 2 августа (тезоим. 26 окт.); Князь Ростиславъ Александровичъ, род. въ 1902 г., 11 ноября (тезоим. 14 марта); Князь Василій Александровичъ, род. въ 1907 г., 24 іюня (тезоим. 2 августа); Княжна Ирина Александровна, род. въ 1895 г., 3 іюля (тезоим. 5 мая).

Его Императорское Высочество, Великій Князь Сергій Михайловичъ, род. въ 1869 г., 25 сентября (тезоим. 25 сентября).

Ея Императорское Высочество, Великая Княгиня Анастасія Михайловна, род. въ 1860 г., 16 іюля (тез. 22 декабря); была въ супружествѣ съ Его Королевскимъ Высочествомъ, Великимъ Герцогомъ Мекленбургъ-Шверинскимъ Фридрихомъ Францемъ.



УПРАВЛЕНИЕ РОССИИ.

В ы с ш е е.

Верховная Самодержавная Власть въ Государствѣ Россійскомъ принадлежитъ Государю Императору.

Государь Императоръ есть верховный руководитель всѣхъ внѣшнихъ сношеній Государства съ иностранными державами.

Государь объявляетъ войну и заключаетъ миръ.

Державному вождю принадлежитъ верховное начальствованіе надъ всѣми сухопутными и морскими вооруженными силами Государства.

Государь Императоръ осуществляетъ власть законодательную въ единеніи съ Государственнымъ Совѣтомъ и Государственною Думой.

Государь Императоръ утверждаетъ законы и безъ его Высочайшаго утвержденія никакой законъ не можетъ имѣть своего совершенія.

Государю Императору принадлежитъ въ предѣлахъ всего государства власть управленія во всемъ ея объемѣ.

Государь Императоръ—Верховный защитникъ и хранитель догматовъ господствующей вѣры.

Въ управленіи церковномъ Государь Императоръ дѣйствуетъ посредствомъ Св. Правительствующаго Синода.

Всѣ существующія въ Россіи учрежденія, чрезъ посредство коихъ Государь проявляетъ Самодержавную Власть, раздѣляются на: 1) учрежденія законодательныя, 2) учрежденія, завѣдывающія государственнымъ управленіемъ, и 3) учрежденія судебныя.

Государственный Совѣтъ образуется изъ членовъ по назначенію Государя Императора и членовъ по выборамъ.

Государственная Дума созывается по особому Высочайшему Повелѣнію и состоитъ изъ членовъ, избираемыхъ населеніемъ Государства, срокомъ на 5 лѣтъ.

Ни одинъ законъ не можетъ получить силы безъ одобренія Госуд. Думы и Гос. Совѣта. Законопроекты, выработанные Думой и Совѣтомъ, Государь Императоръ воленъ утвердить или не утвердить.

Совѣтъ Министровъ обсуждаетъ первоначальныя предположенія по дѣламъ законодательнымъ, выработанныя въ министерствахъ и подлежащія внесенію въ Гос. Совѣтъ и Госуд. Думу, а также обсуждаетъ дѣла управленія, разрѣшеніе которыхъ превышаетъ власть отдѣльныхъ министровъ, и всѣ вообще дѣла управленія, имѣющія общее или особо-важное значеніе.

Совѣтъ Государственной обороны непосредственно подчиненъ Государю Императору. Главное назначеніе Совѣта Гос. Обороны: заботиться объ обезпеченіи соотвѣтственнаго государственнымъ потребностямъ и средствамъ развитія вооруженныхъ силъ Государства; объединять дѣятельность высшаго военнаго и морского управленія и согласовать ее съ дѣятельностью другихъ правительственныхъ учреждений, по вопросамъ, относящимся къ безопасности государства.

Правительствующій Сенатъ составляется изъ сенаторовъ, назначаемыхъ Государемъ Императоромъ изъ заслуженныхъ сановниковъ. Правительствующему Сенату, какъ высшему учрежденію, въ гражданскомъ порядкѣ суда, управленія и

исполненія, подчинены всё вообще установленія въ Государствѣ (кроме Гос. Совѣта и Государственной Думы, Совѣта Министровъ и Совѣта Государственной Обороны). Какъ хранитель закона, Правит. Сенатъ печется о повсемѣстномъ наблюденіи правосудія, надзираетъ за собираемъ податей и за штатными расходами, заботится о средствахъ къ облегченію народныхъ нуждъ, къ охраненію общаго спокойствія и тишины и къ прекращенію незаконныхъ дѣйствій во всѣхъ подчиненныхъ ему установленіяхъ. Въ Правительствующемъ Сенатѣ шесть, независимыхъ одинъ отъ другого, Департаментовъ, въ каждомъ—предсѣдательствуетъ сенаторъ—первоприсутствующій.

Ц е н т р а л ь н о е .

Министерство иностранныхъ дѣлъ завѣдываетъ сношеніями съ иностранными державами.

Военное Министерство управляетъ сухопутными вооруженными силами, завѣдываетъ ихъ устройствомъ и обученіемъ.

Морское Министерство завѣдываетъ морскими вооруженными силами.

Министерство Императорскаго Двора завѣдываетъ Имуществами Государя Императора и Императорской Фамиліи.

Министерство Финансовъ завѣдываетъ взиманіемъ налоговъ и пошлинъ, хранитъ и расходуетъ государственныя средства.

Министерство Внутреннихъ Дѣлъ завѣдываетъ учрежденіями земскаго, городского и сословнаго самоуправления, установленіемъ и поддержаніемъ внутреннего порядка и безопасности.

Министерство Народнаго Просвѣщенія завѣдываетъ дѣломъ народнаго образованія—учебными заведеніями государства.

Министерство Юстиціи завѣдываетъ судебными установленіями, тюремной частью и межевымъ дѣломъ.

Министерство Путей Сообщенія управляетъ существующими путями сообщенія и заботится объ устройствѣ новыхъ.

Министерство торговли и промышленности наблюдаетъ за фабрично-заводскою, горной и горно-заводскою промышленностью, торговлей и торговымъ мореплаваніемъ.

Главное Управленіе Землеустройства и Земледѣлія завѣдываетъ казенными лѣсами и землями, заботится объ улучшеніи крестьянскаго землевладѣнія.

Государственный Контроль наблюдаетъ за исполненіемъ Государственной росписи доходовъ и расходовъ.

Вѣдомство учреждений Императрицы Маріи завѣдываетъ Воспитательнымъ Домомъ, учебными и благотворительными заведеніями Вѣдомства учреждений Императрицы Маріи.

Главное Управленіе Государственнаго Коннозаводства управляетъ казенными конными заводами и содѣйствуетъ улучшенію породъ лошадей.

Собственная Его Императорскаго Величества Канцелярія состоитъ подъ начальствомъ Главноуправляющаго и въ составъ ея входитъ Инспекторскій отдѣлъ и Комитеты: о службѣ чиновъ гражданскаго вѣдомства и о наградахъ и призраціи заслуженныхъ гражданскихъ чиновниковъ.

При каждомъ министерствѣ, въ качествѣ совѣщательнаго учрежденія, состоитъ Совѣтъ министра изъ лицъ, назначаемыхъ членами Совѣта по Высочайшему Повелѣнію и состоящихъ членами по занимаемой ими должности: товарищи министровъ и директора департаментовъ, а также частныхъ лицъ, приглашаемыхъ въ Совѣтъ по усмотрѣнію министра. Дѣла, подвѣдомственныя министерству, распределяются для исполненія между Департаментами, Отдѣлами и Управленіями министерствъ.

М ѣ с т н о е .

Государство раздѣляется на губерніи, области и градоначальства. Во главѣ губернскаго управленія (въ губерніи) стоитъ губернаторъ, опредѣляемый на должность по представленію Совѣта Министровъ Государемъ Императоромъ. Надъ губернаторскою властью въ нѣкоторыхъ мѣстностяхъ состоитъ еще власть Генераль-Губернатора, объединяющая управленіе нѣсколькихъ губерній. Объ-

занность генераль-губернатора—направлять все управление въ подвѣдомственныхъ имъ губерніяхъ согласно съ видами высшаго правительства.

Губернскія управления, находящіяся въ вѣдѣніи губернатора, въ которыхъ и председательствуетъ губернаторъ, суть: 1) *Губернское Правленіе* 2) *Губернское по земскимъ и городскимъ дѣламъ присутствіе*, 3) *Губернское присутствіе (выдающее крестьянское дѣло)* и 4) *Губернское по воинской повинности присутствіе*. Не менѣе важныя установленія, въ которыхъ особые начальники прямо губернатору не подчинены: *Казенная палата*, *Контрольная палата* и *Управленія Земледѣлія и Государственныхъ Имуществъ*. Кромѣ того, въ послѣднее время образовано новое установленіе—*Губернская Землеустроительная Коммиссія*.

Для удовлетворенія нѣкоторыхъ изъ мѣстныхъ нуждъ существуютъ учрежденія *общественнаго самоуправленія*, которыя являются помощью самого населенія Государству,—это земское и городское самоуправленіе и самоуправленія-сословныя, какъ-то: дворянское, купеческое, мѣщанское.

Начало мѣстнаго самоуправления нашло себѣ у насъ выраженіе въ *земскомъ и городскомъ управленіяхъ*, введенныхъ въ эпоху великихъ реформъ Александра II-го: земское 1 января 1864 г., а городское 16 июня 1870 года. Организациія земства опредѣляется теперь земскимъ положеніемъ 11 іюня 1892 года. Организациія городского самоуправления—городовымъ положеніемъ 11 іюня 1892 года. Распорядительными органами въ земскомъ и городскомъ самоуправленіи являются: уѣздное и губернское земскія собранія, городская дума, а исполнительными органами: уѣздная и губернская земская управа и городская управа.

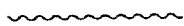

Государственный Совѣтъ—Предсѣдатель, дѣйств. тайн. сов. *М. Г. Акимовъ*.

Государственная Дума—Предсѣдатель *М. В. Родзянко*.

Собственная Его Величества Канцелярія—Главноуправляющій, оберъ-гофмейстеръ *А. С. Танъевъ*.

Предсѣдатель Совѣта Министровъ и Министръ Финансовъ—Статсъ-Секретарь, дѣйствительный тайный совѣтъ. *В. Н. Коковцовъ*.

Министръ Внутр. Дѣлъ—гофмейстеръ *Н. А. Маклаковъ*.

Министръ Императорскаго Двора и Удѣловъ—генер.-отъ кавал. графъ *В. В. Фредериксъ*.

Министръ Юстиціи—Статсъ-Секретарь, тайн. сов. *И. Г. Щегловитовъ*.

Морской Министръ—адмиралъ *И. К. Григоровичъ*.

Министръ Народн. Просвѣщенія—тайный сов. *Л. А. Кассо*.

Министръ Торговли и Промышл.—тайн. сов. *С. И. Тимашевъ*.

Министръ Путей Сообщенія—Статсъ-Секрет., дѣйств. тайн. сов. *С. В. Рухловъ*.

Министръ Иностран. Дѣлъ—гофмейстеръ *С. Д. Сазоновъ*.

Военный Министръ—генер.-отъ-кавал. *В. А. Сухомлиновъ*.

Главноуправляющій Земледѣл. и Землеустройства—Статсъ-Секретарь, Гофмейстеръ *А. В. Кривошеинъ*.

Государственный Контролеръ—Статсъ-Секрет., дѣйств. тайн. сов. *П. А. Харитоновъ*.

Оберъ-Прокуроръ Св. Синода—дѣйств. тайн. сов. *В. К. Саблеръ*.

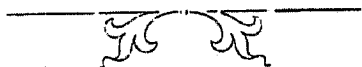

Желѣзныя дороги, проходящія во Владимірской губерніи.

Дороги и станціи.	Расстояние между стан- ціями въ вер- стахъ.	Дороги и станціи.	Расстояние между стан- ціями въ вер- стахъ.
I. Московско-Нижегородская жел. дор.		<i>Нижегородской губ.</i>	
<i>Московской губ.</i>		Горбатовка	8
Москва	—	Сейма	7
Кусково	0	Жолнино	8
Кучино (платф.)	10	Растяино	9
Обираловка	3	Игумново	7
Кудиново	12	Орловка	10
Гжель	16	Нижній-Новгородъ	13
Павлово-Посадъ	13		62
Дрезна	11		412
	75	II. Муромская жел. дор.	
<i>Владимірской губ.</i>		Ковровъ Нижегород. ж. д.	—
Орѣхово	9	Эсино	24
Усадъ	11	Волосатая	23
Покровъ	7	Селиваново	12
	27	Климово	18
Пѣтушки	15	Сусановская платф.	5
Костерево	9	Бурцевская платф.	4
Болдино	8	Муромъ	16
Ундоль	16		102
Колокша	13	III. Сѣверныя жел. дор.	
Владиміръ	16	<i>а) Линія Москва-Архангельскъ.</i>	
	77	<i>Московской губ.</i>	
Боголюбово	10	Москва	—
Корякинская платф.	9	Мытищи	17
Второво	7	Пушкино	11
Пропасти	10	Талицы	14
Новки	10	Хотьково	14
	46	Сергіево	01
Ковровъ	14		66
Гостюхино	9	<i>Владимірской губ.</i>	
Крестниково	14	Аrsaки	24
Сарыево	5	Струнино	7
Мстера	9	Александровъ	8
Сеньково	10		39
Вязники	9	Балакирево	17
	70	Берендѣево	14
Денисово	15	Рязанцево	18
Чулково	11		49
Молодники	8	<i>Ярославской губ.</i>	
Гороховець	10	Итларь	17
Ильино	11		
	55		

Дороги и станціи.	Расстояніе между стан- ціями въ вер- стахъ.	Дороги и станціи.	Расстояніе между стан- ціями въ вер- стахъ.
Сильницы	8	Исакогорка	31
Петровскъ	8	Архангельскъ	10
Деболовская платф.	10		243
Ростовъ	13		1051
	56	б) Линія Александровъ-Кинешма.	
Семибратово	14	<i>Владимірской губ.</i>	
Коромыслово	10	Александровъ	—
Козьмодемьянскъ	12	Карабаново	10
Хожаево	9	Бѣльково	8
Ярославль	7	Кипрево	14
	52	Келлерово	18
Урочъ	2	Желдыбино	7
Уткино	21	Бавлены	16
Путятино	21	Юрьевъ-Польскій	12
Данилово	20		85
Макарово	14	Старково	21
Пречистое	15	Гавриловъ-Посадъ	13
	93		34
<i>Вологодской губ.</i>		Нерль	18
Скалино	17	Тейково	25
Бакланка	22	Иваново	31
Грязовець	19	Строкино	9
Бурдуково	22	Ермолино	10
Вологда	21		93
	101	<i>Костромской губ.</i>	
Сухона	31	Горкино	21
Марженга	18	Вычуга	20
Семигородный монаст.	20	Кинешма	27
Лешчево	14		68
Пундуга	20		280
Вожега	37	в) Линія Бѣльково-Киржачъ.	
	140	<i>Владимірской губ.</i>	
Лухтомга	31	Бѣльково	—
Колоша	27	Киржачъ	12
	58		12
<i>Олонецкой губ.</i>		г) Линія Новки-Иваново.	
Валдышъ	41	<i>Владимірской губ.</i>	
Няндомъ	39	Новки Нижегородской ж. д.	—
Шожама	30	Савино	27
Лепша	44	Лодыгино	16
	154	Шуя	13
<i>Архангельской губ.</i>			56
Плессецкая	43	Кохма	17
Емца	38	Иваново	12
Обозерская	40		29
Холмогорская	43		85
Тундра	38		

Дороги и станціи.	Расстояние между стан- ціями въ вер- стахъ.	Дороги и станціи.	Расстояние между стан- ціями въ вер- стахъ.
IV. Московско-Казанская жел. дорога.		Давыдово 12 Куровская. 4 Ильинскій погость. 10	
а) Линія Москва-Люберцы-Арзамась.		<hr/> 37	
Москва — Сокольники 2 Сортировочная 4 Перово 3 Люберцы I 10 <hr/> 19		V. Рязанско-Владимірская жел. дор. <i>Рязанской губ.</i>	
Люберцы II 2 Гжель 31 Куровская. 29 Запутная 23 Черусти 42 Нечаевская 37 Заколъе 21 Бутылицы. 33 Муромъ 31 <hr/> 249		Рязань пристань — Рязань-Шумошь 6 Пустынь 7 Солодча. 5 Ласково. 10 Криуша. 11 Кобыленка 7 Килево 7 Спась-Клепики 10 Потапово 10 Тума 12 <hr/> 85	
Степурино. 41 Мухтолово. 34 Блокъ-Постъ 166 версты 39 Арзамась 2 <hr/> 116		Великодворье. 13 Дубровка 11 Курлово. 12 <hr/> 36	
<hr/> 384		<i>Владимірской губ.</i>	
б) Линія Орѣхово-Ильинскій погость.		Гусь 18 Коммиссаровка 10 Неклюдово. 15 Головино 12 Улыбышево 10 Владиміръ 10	
<i>Владимірской губ.</i> Орѣхово, Нижегород. жел. д. — Орѣхово Моск.-Каз. жел. д. 1 Ликино. 7 Дулево 3		<hr/> 75	<hr/> 196



Поверстныя разстоянія между городами Владимірской губерніи.

(По даннымъ „Почтоваго дорожника“).

МАРШРУТЫ.	Количество верстъ.	МАРШРУТЫ.	Количество верстъ.
Отъ г. Владиміра.		По желѣзной дорогѣ:	
а) До гор. Александрова.		ст. Владимір—ст. Ковровъ	60
По грунтовой дорогѣ:		е) До гор. Меленокъ.	63 ¹ / ₄
г. Владимір (почт.-тел. контора)—ст. Гавриловъ Посадъ	61	По грунтовой дорогѣ:	
ст. Александровъ—г. Александровъ (почт.-тел. контора)	1 ³ / ₄	г. Владимір (почт.-тел. кон.)—ст. Владимір	1 ¹ / ₂
По желѣзной дорогѣ:	62 ³ / ₄	ст. Муромъ—г. Муромъ (почт.-телегр. конт.)	1 ³ / ₄
ст. Гавриловъ Посадъ—ст. Александровъ	119	г. Муромъ—г. Меленки	38 ³ / ₄
б) До гор. Вязниковъ.	181 ³ / ₄	По желѣзной дорогѣ:	42
По грунтовой дорогѣ:		ст. Владимір—ст. Ковровъ	60
г. Владимір (почт.-тел. конт.)—ст. Владимір	1 ¹ / ₂	ст. Ковровъ—ст. Муромъ	102
ст. Вязники—г. Вязники (почт.-тел. конт.)	6	ж) До гор. Муромъ.	162
По желѣзной дорогѣ:	7 ¹ / ₂	По грунтовой дорогѣ:	
ст. Владимір—ст. Вязники	116	г. Владимір (почт.-тел. кон.)—ст. Владимір	1 ¹ / ₂
г) До гор. Гороховца.	123 ¹ / ₂	ст. Муромъ—г. Муромъ (почт.-телегр. конт.)	1 ³ / ₄
По грунтовой дорогѣ:		По желѣзной дорогѣ:	3 ¹ / ₄
г. Владимір (почт.-тел. конт.)—ст. Владимір	11 ¹ / ₂	ст. Владимір—ст. Ковровъ	60
ст. Гороховецъ—г. Гороховецъ (почт.-тел. конт.)	10 ³ / ₄	ст. Ковровъ—г. Муромъ	102
По желѣзной дорогѣ:	12 ¹ / ₄	г) До гор. Переславля.	162
ст. Владимір—ст. Гороховецъ	160	По грунтовой дорогѣ:	
д) До гор. Коврова.	172 ¹ / ₄	г. Владимір (почт.-тел. конт.)—ст. Гавриловъ Посадъ	61
По грунтовой дорогѣ:		ст. Берендѣво—г. Переславль	21
г. Владимір (почт.-тел. кон.)—ст. Владимір	11 ¹ / ₂	По желѣзной дорогѣ:	82
ст. Ковровъ—г. Ковровъ (почт.-тел. контора)	1 ³ / ₄	ст. Гавриловъ Посадъ—ст. Александровъ	119
	3 ¹ / ₄	ст. Александровъ—ст. Берендѣво	31
		в) До гор. Покрова.	150
		По грунтовой дорогѣ:	
		г. Владимір (почт.-тел. кон.)—ст. Владимір	1 ¹ / ₂

МАРШРУТЫ.	Количество верстъ.	МАРШРУТЫ.	Количество верстъ.
ст. Покровъ--г. Покровъ (поч. телег. конт.).	31 ¹ / ₂	По желѣзной дорогѣ:	
По желѣзной дорогѣ:	5	ст. Гавриловъ Посадь—ст. Юрьевъ	34
ст. Владиміръ—ст. Покровъ .	77	и) До гор. Киржача.	
	82	По грунтовой дорогѣ:	
і) До гор. Судогды.		г. Владиміръ (поч.-тел. кон.)—ст. Гавриловъ Посадь	61 ¹ / ₂
По грунтовой дорогѣ:		ст. Киржачъ—г. Киржачъ	61 ¹ / ₂
г. Владиміръ (поч.-тел. кон.)—Баракы	11 ¹ / ₂	По желѣзной дорогѣ:	
Баракы—Судогла	24	ст. Гавриловъ Посадь—ст. Бѣльково	101
	35 ¹ / ₂	ст. Бѣльково—ст. Киржачъ	12
к) До гор. Суздаля.			113
По грунтовой дорогѣ:		о) До гор. Иваново-Вознесенска.	
г. Владиміръ—Борисовское	18	По грунтовой дорогѣ:	
Борисовское—Суздаль	16	г. Владиміръ (поч.-тел. кон.)—ст. Владиміръ	11 ¹ / ₂
	34	ст. Иваново—г. Иваново-Вознесенскъ (поч.-тел. кон.)	3 ¹ / ₄
л) До гор. Шуи.			4 ³ / ₄
По грунтовой дорогѣ:		По желѣзной дорогѣ:	
г. Владиміръ (поч.-тел. кон.)—ст. Владиміръ	1 ¹ / ₂	ст. Владиміръ—ст. Шуя	102
ст. Шуя—г. Шуя	1 ¹ / ₄	ст. Шуя—ст. Иваново	29
	2 ³ / ₄		131
По желѣзной дорогѣ:		п) До Гаврилова Посада.	
ст. Владиміръ—ст. Новки	46	По грунтовой дорогѣ:	
ст. Новки—ст. Шуя	56	г. Владиміръ (поч.-тел. кон.)—г. Суздаль	34
	102	г. Суздаль—Гавриловъ Посадь (поч.-тел. кон.)	26 ³ / ₄
м) До гор. Юрьевъ-Польскаго.			60 ³ / ₄
По грунтовой дорогѣ:			
г. Владиміръ (поч.-тел. кон.)—ст. Гавриловъ Посадь	61		
ст. Юрьевъ—г. Юрьевъ	1 ¹ / ₂		
	62 ¹ / ₂		

Разстоянія между отдѣльными желѣзнодорожными станціями приведены выше.



Поверстныя разстоянія между почтовыми и почтово-телеграфными
учрежденіями и ближайшими желѣзно-дорожными станціями.

Александровъ—ст. Александровъ	1 ³ / ₄ В.
Алексино—ст. Ковровъ	31 ³ / ₄ ”
Боголюбово—ст. Боголюбово	1 ¹ / ₂ ”
Болдино—ст. Болдино	1 ¹ / ₄ ”
Васильевское—ст. Шуя	21 ”
Верхній-Ландехъ—ст. Гороховець	77 ”
Владимиръ—ст. Владимиръ (Нижегород. и Рязанско-Владим. ж. д.)	1 ¹ / ₂ ”
Вязники—ст. Вязники	6 ”
Гавриловъ посадъ—ст. Гавриловъ Посадъ	1 ¹ / ₄ ”
Гороховець—ст. Гороховець	10 ³ / ₄ ”
Гусь Хрустальный—ст. Гусь	11 ¹ / ₂ ”
Дунилово—ст. Шуя	18 ¹ / ₄ ”
Иваново-Вознесенскъ—ст. Иваново	3 ¹ / ₄ ”
Ильинское—ст. Волосатая	6 ”
Кибергино—ст. Нерль	21 ¹ / ₂ ”
Киржачъ—ст. Киржачъ	1 ¹ / ₂ ”
Ковровъ—ст. Ковровъ	1 ³ / ₄ ”
Кохма—ст. Кохма	3 ¹ / ₄ ”
Костерево—ст. Костерево	1 ¹ / ₄ ”
Крапивново—ст. Нерль	32 ¹ / ₂ ”
Лежнево—ст. Иваново	18 ”
Меленки—ст. Муромъ	38 ³ / ₄ ”
Мошокъ—ст. Волосатая	30 ”
Мстера—ст. Мстера	14 ¹ / ₂ ”
Муромъ—ст. Муромъ	1 ³ / ₄ ”
Никологоры—ст. Сеньково	10 ¹ / ₂ ”
Орѣхово-Зуево—ст. Орѣхово	3 ³ / ₄ ”
Палехъ—ст. Шуя	40 ”
Переславль—ст. Берендѣево	21 ”
Пестяки—ст. Гороховець	70 ³ / ₄ ”
Покровъ—ст. Покровъ	3 ¹ / ₂ ”
Преображенское—ст. Шуя	57 ”
Селиваново—ст. Селиваново	1 ¹ / ₄ ”
Сима—ст. Юрьевъ-Польскій	23 ¹ / ₂ ”
Ставрово—ст. Ундоль	12 ¹ / ₂ ”
Старый Дворъ—ст. Владимиръ	24 ¹ / ₂ ”
Судогла—ст. Владимиръ	37 ”
Суздаль—ст. Гавриловъ Посадъ	27 ”
Тейково—ст. Тейково	2 ¹ / ₂ ”
Ундоль—ст. Ундоль	1 ¹ / ₂ ”
Филипповское—ст. Киржачъ	18 ¹ / ₂ ”
Фоминки—ст. Чулково	19 ”
Холуй—ст. Ковровъ	45 ”
Черкутино—ст. Ундоль	30 ”
Шуя—ст. Шуя	1 ¹ / ₄ ”
Эсино—ст. Эсино	1 ¹ / ₂ ”
Южа—ст. Шуя	75 ”
Юрьевъ-Польскій—ст. Юрьевъ-Польскій	1 ¹ / ₂ ”



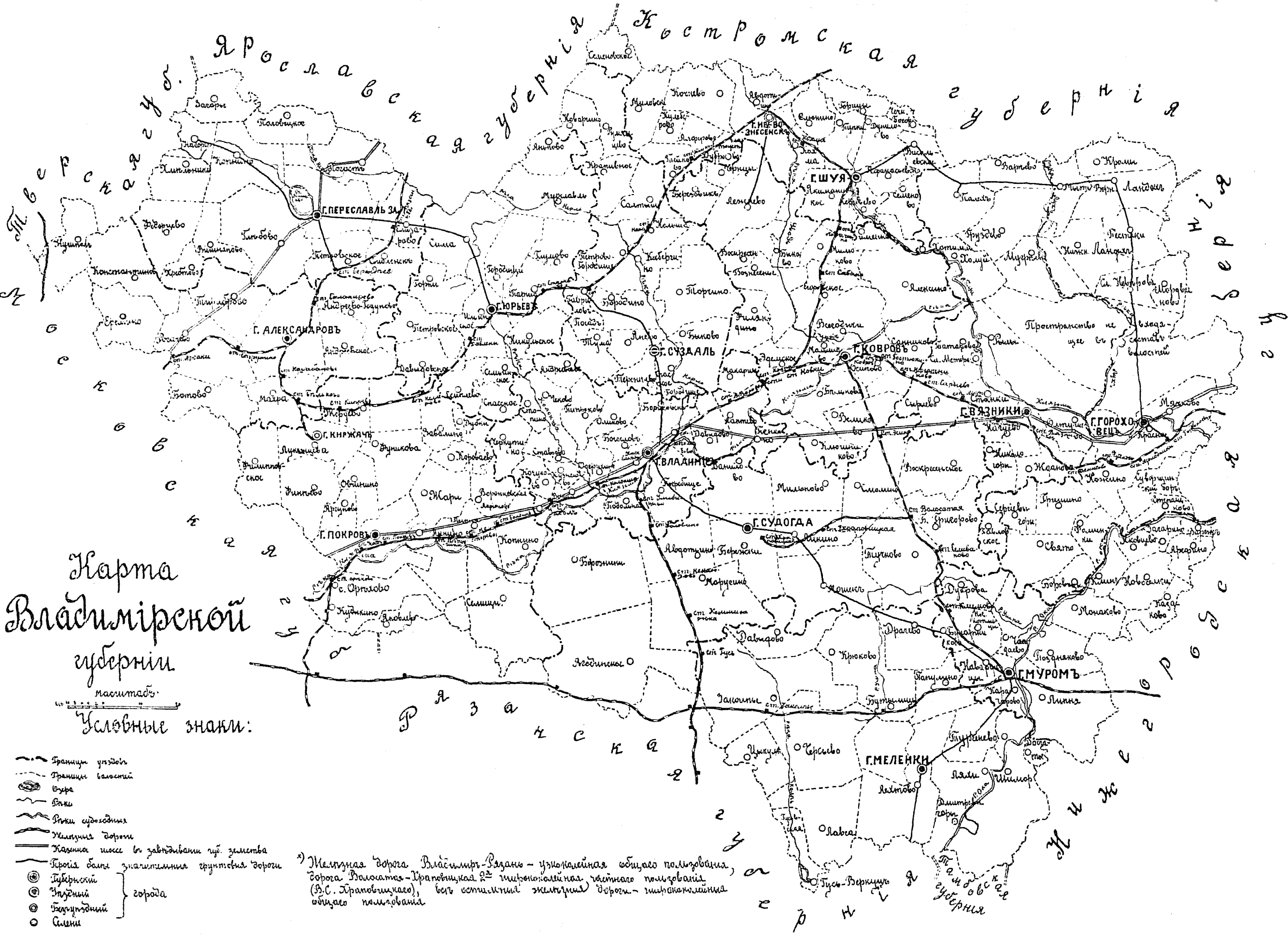

Карта
Владимирской
губернии
масштабъ

Условные знаки:

- Границы уездовъ
- Границы волостей
- Озера
- ~ Рѣки
- ~ Рѣки судоходныя
- Мелюзныя дороги
- Главныя шоссе въ заведеніи пуб. земства
- Прочія шоссе знаменитыя грунтовыя дороги
- ⊙ Губернскій
- ⊙ Уездный
- ⊙ Благородный
- Селеніи

*) Мелюзная дорога Владимир-Вязань — уездная, общаго пользованія, дорога Вологата-Кривичская 2^я — мѣстнаго пользованія (В.С. Кривичская), всѣ остальные мелюзныя дороги — мѣстнаго общаго пользованія.

Въ 1914 г. (на двѣнадцатомъ году изданія) иллюстр. литературно-научный, выходящій подъ общемо редакціею **В. В. БИТНЕРА** журналъ

ВѢСТНИКЪ ЗНАНІЯ

Бехтеревъ, В. В. Битнеръ, проф. Бодуанъ-де-Куртенэ, прив.-доц. Боровой, проф. В. А. Вагнеръ, проф. Васильевъ, проф. Вейнбергъ, прив.-доц. Генкель, В. Г. Голиковъ, проф. С. О. Грузенбергъ, проф. М. С. Грушевскій, проф. Довнаръ-Запольскій, Н. П. Евстифьевъ, уч. агр. Елагинъ, проф. Жаковъ, проф. Зѣлинскій, проф. Исаевъ, С. К. Исаковъ, прив.-доц. Кабановъ, проф. Каптеревъ, проф. М. Ковалевскій, проф. Кулябко, Е. Лазаревъ, проф. Лебединскій, пр.-доц. Модестовъ, Ник. Морозовъ, А. Николаевъ, проф. Озеровъ, акад. И. П. Павловъ, проф. Петражицкій, проф. де-Робэрти, Н. Руакинъ, проф. Ир. Скворцовъ, пр.-доц. Тимофеевъ, пр.-доц. Тотоміанъ, проф. Туганъ-Барановскій, д-ръ В. Н. Цедербаумъ, д-ръ зоол. Чахотинъ и др. Въ 1914 г. „В. Зн.“ выходитъ въ ДВУХЪ ИЗДАНІЯХЪ: первое—большое (включающее всѣ статьи второго изданія и снимки съ картинъ—„Вѣчно въ искусствѣ“), второе—дешевое, для читателей съ начальнымъ образованіемъ.

Подписчики перваго изд. „Вѣстн. Зн.“ получаютъ: 12 кн. ежемѣс. иллюстр. энцикл. журнала „ВѢСТН. ЗНАНІЯ“.

52 №№ еженедѣльной иллюстриров. газеты-журнала

Недѣля

отъ народа. („Недѣлю“ можно выписывать и отдѣльно: 3 р. въ г., 75 к. 1/4 г.).

знакомъ со всѣмъ совершающимся на свѣтѣ и освѣщающей народн. нужды, не скрывая правды отъ народа. („Недѣлю“ можно выписывать и отдѣльно: 3 р. въ г., 75 к. 1/4 г.).

Въ приложеніяхъ: 1) ИСТОРИЯ НАУКИ, за научную систему мірозданія, 2) Открытіе закона сохранения энергіи и матеріи, в) Ученіе о живомъ веществѣ; 2) ОБЩЕСТВО, ЛИЧНОСТЬ И ГОСУДАРСТВО, проф. Дюги; 3) СУЩНОСТЬ КОНСТИТУЦИИ, Ф. Лассалля; 4) ЭВОЛЮЦИЯ ПЕДАГОГИЧЕСКИХЪ ИДЕЙ И ШКОЛЬНОГО ДѢЛА, проф. Каднера, съ дополн. проф. Каптерева; 5) ПОЛОВНЯ ГИГИЕНА ЮНОШЕСТВА, д-ровъ Шарлибъ и Сибли; 6) ЧУДЕСА СОВРЕМЕННОЙ МЕДИЦИНЫ И ХИРУРГИИ, сборн. статей д-ровъ Апатовой, Ключенко и др.; 7) ВВЕДЕНІЕ въ ФИЛОСОФІЮ, С. Бржозовскаго; 8) МОЗГЪ И ДУША, проф. Фореля; 9) БОРЬБА ЗА СУЩЕСТВОВАНІЕ И ОБЩЕСТВО. ДАРВИНИЗМЪ И СОЦІАЛИЗМЪ, проф. Л. Бюхнера; 10) ВЪ СУМЕРКАХЪ ЛИТЕРАТУРЫ И ЖИЗНИ, Г. С. Новополина; 11) НА ВЕРШИНАХЪ МУЗЫКАЛЬНАГО ТВОРЧЕСТВА. Опера и музыкальная драма, ихъ содержаніе и внутр. смыслъ, съ прилож. музык. иллюстр., портр. и рис., въ 2-хъ част.; 12) САМОВОСПИТАНІЕ И УМѢНЬЕ ЖИТЬ, Джона Леббона.

Сверхъ того подписчики, въ зависимости отъ избраннаго ими абонементъ (при подп. указывать № абонементъ), получаютъ слѣд. капитальныя сочиненія:

1-й (Историко-биографическій) абонементъ: 12 вып. (3 т.) иллюстрир. биографической библиотеки

2-й (Литературный) абон.: въ 28 вып.

Подписчики **ВТОРОГО** популярнаго изданія „Вѣстн. Зн.“ (цѣна въ годъ 3 р. 60 к., съ перес. 4 р., за границу 6 р.) получаютъ 12 книгъ популярн. журн. „В. Зн.“, со статьями по литер., естеств. наук., исторіи, географіи, сельск. хоз., техникѣ, медицинѣ и проч. и отдѣломъ „Помощь самообразованію“ подъ ред. Н. А. Рубакина. Въ иллюстр. прилож. ко втор. изд. будутъ даны: ИСТОРИЯ МУЧЕНИКОВЪ И ГЕРОЕВЪ прошлаго. КОЛЫБЕЛЬ РУСИ (о жизни нашихъ предковъ). ФИЗИКА ОБЫДЕННОЙ ЖИЗНИ. ХИМИЯ ОБЫДЕННОЙ ЖИЗНИ. ПОПУЛЯРНАЯ АСТРОНОМІЯ. УСТРОЙСТВО ДОМАШНИХЪ И НАРОДНЫХЪ ТЕАТРОВЪ. ЛЕГКІЯ ПЬЕСЫ для домашнихъ спектаклей. СБОРНИКЪ для декламации. ВЪ СТРАНѢ ВѢЧНАГО ЛЬДА. ПОТРЕБИТЕЛЬНЫЯ ОБЩЕСТВА и др. КООПЕРАЦИИ, и какъ ихъ устраивать. ПРАКТИЧЕСКОЕ ЗЕМЛЕДѢЛІЕ. ДОХОДНЫЙ ОГОРОДЪ. ДОМАШНІЙ ОБИХОДЪ. ПОПУЛЯРНАЯ ЗООЛОГІЯ. Подписчики перваго изд. „В. Зн.“ могутъ получить эти приложенія за 2 руб.

ВЕЛИКІЕ ЛЮДИ,

жизнеописанія знамен. людей съ обзорами, написанн. проф., съ отдѣльн. картин. и портр.

ДВѢ ИСПОВѢДИ (въ 5 вып.):

Л. Н. ТОЛСТОГО И Ж.-Ж. РУССО.

МИРОВАЯ ЛИТЕРАТУРА XVIII—XX стол., К. Буссе (8 вып.), со многими рисунк. и 32 отдѣльн. картин. и хромотипіями.

СОБРАНІЯ СОЧИНЕНІЙ **БѢЛИНСКАГО И ДОБРОЛЮБОВА.**

Оба эти собр. соч. въ 5 т. (20 вып.) выйдутъ подъ ред. и съ крит.-биографическ. статьями В. Г. Голикова, съ рис., портр., автор. и проч.

3-й (Естеств.) абон.: въ 16 вып.

4-й (Историч.) абон.: въ 16 вып.

ЕСТЕСТВЕННАЯ ИСТОРИЯ МИРОТВОРЕНІЯ,

проф. Э. Геккеля, въ 2-хъ томахъ.

ЛЕГЕНДЫ ЗВѢЗДНАГО МІРА,

астрономич. картины на фонѣ исторіи человѣч. культуры, а тронама Олькотта. Оба сочин. роскошно изданы со мног. рис. и 60 отдѣльн. картинами и хромотипіями.

ИСТОРИЯ ЦИВИЛИЗАЦИИ

въ АНГЛИИ, Бокля, въ 2-хъ т., и

ИСТОРИЯ УМСТВЕННОЙ ЭВОЛЮЦИИ ЕВРОПЫ,

Дрэпера, въ 2-хъ томахъ. Оба эти знаменитыя произведенія будутъ впервые изданы со множествомъ рисунк. и 60 отдѣльными картинами.

5-й (Беллетристическій) абонементъ: 24 книги.

КЛАССИКИ МИРОВОЙ И РУССКОЙ ЛИТЕРАТУРЫ.

Шекспиръ, Шиллеръ, Гете, Пушкинъ, Лермонтовъ, Гоголь, Жуковскій, Грибоѣдовъ

(въ отд. произв. съ иллюстр.) **ВЪ ЛУЧАХЪ БОДРОСТИ—**

серія ром., пов. и разск.: „Менэ... Текэл... Фарес...“, ром. въ 3 ч. Ив. Наживина, „Камо грядеши“ Г. Сенкевича, „Борьба за право“ Францоа, „Робинзонъ Крузо“, въ 2-хъ ч. Де-Фо, „На водѣ“ и др. Мопассана, „Осада мельницы“ и др. Э. Золя, „Оводъ“ Войничъ и др.

КАРТИНУ И. Е. РѢПИНА „17 ОКТЯБРЯ“.

Кромѣ того годовые подписчики (хотя бы и въ расрочку), подписавшіеся не позже декабря 1913 г., получаютъ въ краск. оригинал. стѣнную

Подписчики перваго изданія—безплатно, втораго изданія—съ доплатами по 1 руб. тою при подпискѣ 1 руб.

наго изданія „Вѣстн. Зн.“ (цѣна въ годъ 3 р. 60 к., съ перес. 4 р., за границу 6 р.) получаютъ 12 книгъ популярн. журн. „В. Зн.“, со статьями по литер., естеств. наук., исторіи, географіи, сельск. хоз., техникѣ, медицинѣ и проч. и отдѣломъ „Помощь самообразованію“ подъ ред. Н. А. Рубакина. Въ иллюстр. прилож. ко втор. изд. будутъ даны: ИСТОРИЯ МУЧЕНИКОВЪ И ГЕРОЕВЪ прошлаго. КОЛЫБЕЛЬ РУСИ (о жизни нашихъ предковъ). ФИЗИКА ОБЫДЕННОЙ ЖИЗНИ. ХИМИЯ ОБЫДЕННОЙ ЖИЗНИ. ПОПУЛЯРНАЯ АСТРОНОМІЯ. УСТРОЙСТВО ДОМАШНИХЪ И НАРОДНЫХЪ ТЕАТРОВЪ. ЛЕГКІЯ ПЬЕСЫ для домашнихъ спектаклей. СБОРНИКЪ для декламации. ВЪ СТРАНѢ ВѢЧНАГО ЛЬДА. ПОТРЕБИТЕЛЬНЫЯ ОБЩЕСТВА и др. КООПЕРАЦИИ, и какъ ихъ устраивать. ПРАКТИЧЕСКОЕ ЗЕМЛЕДѢЛІЕ. ДОХОДНЫЙ ОГОРОДЪ. ДОМАШНІЙ ОБИХОДЪ. ПОПУЛЯРНАЯ ЗООЛОГІЯ. Подписчики перваго изд. „В. Зн.“ могутъ получить эти приложенія за 2 руб.

ПОДПИСНАЯ ЦѢНА: на первое изд. „В. Зн.“ съ газетою „Недѣля“ и всѣми приложен. 8 р., съ перес. 9 р. (при подпискѣ на два и болѣе абонементовъ приплачивается по 4 р. 50 к. за каждый лишній абонементъ), расрочка отъ 3 р., за границу 12 р. Цѣна ВТОРОГО изд. 3 р. 60 к., съ перес. 4 р., расрочка отъ 1 р. ПОДРОБН. ОБЪЯВЛ. высыл. БЕЗПЛАТНО.

Адресъ: С.-Петербургъ, Невскій пр., 40, Контора „ВѢСТНИКА ЗНАНІЯ“.

Разсчетъ прогонныхъ денегъ по почтовому дорожнику до 1000 верстъ

(по разсчету 3 коп. на лошадь и версту по грунтовымъ путямъ и по 2¹/₂ коп. по желѣзнымъ дорогамъ).

	В е р с т ы.				Д е с я т к и в е р с т ы.				С о т н и в е р с т ы.									
	На 2 лощ.		На 3 лощ.		На 2 лощ.		На 3 лощ.		На 6 лощ.		На 2 лощ.		На 3 лощ.		На 6 лощ.			
	ГРУНТ.	Ж. Д.	ГРУНТ.	Ж. Д.	ГРУНТ.	Ж. Д.	ГРУНТ.	Ж. Д.	ГРУНТ.	Ж. Д.	ГРУНТ.	Ж. Д.	ГРУНТ.	Ж. Д.	ГРУНТ.	Ж. Д.		
1	6	5	9	7 ¹ / ₂	18	15	60	50	90	75	180	150	600	500	900	750	1800	1500
2	12	10	18	15	36	30	120	100	180	150	360	300	1200	1000	1800	1500	3600	3000
3	18	15	27	22 ¹ / ₂	54	45	180	150	270	225	540	450	1800	1500	2700	2250	5400	4500
4	24	20	36	30	72	60	240	200	360	300	720	600	2400	2000	3600	3000	7200	6000
5	30	25	45	37 ¹ / ₂	90	75	300	250	450	375	900	750	3000	2500	4500	3750	9000	7500
6	36	30	54	45	108	90	360	300	540	450	1080	900	3600	3000	5400	4500	10800	9000
7	42	35	63	52 ¹ / ₂	126	105	420	350	630	525	1260	1050	4200	3500	6300	5250	12600	10500
8	48	40	72	60	144	120	480	400	720	600	1440	1200	4800	4000	7200	6000	14400	12000
9	54	45	81	67 ¹ / ₂	162	135	540	450	810	675	1620	1350	5400	4500	8100	6750	16200	13500

ПОЧТА.

Внутреннее почтовое отправленіе.

Простыя закрытыя письма не могутъ быть тяжелѣе 1 фунта для городскихъ и 5 фунт. для иногороднихъ. *Городскія* оплачиваются по 3 коп. за каждое письмо вѣсомъ до 4 лот., отъ 4 лот. до 8 лот.—4 коп., свыше 8 лот. еще по 2 коп. за каждые 4 лота. *Иногороднія*—по 7 коп. съ лота. Дозволяется адресовать „до востребованія“ и обозначать фамилію адресата на такихъ письмахъ буквами или знаками. Въ закрытыхъ письмахъ запрещается пересылать деньги.

Простыя открытыя письма оплачиваются 3 коп., а съ оплаченнымъ впередъ отвѣтомъ—6 коп. Карточки для открытыхъ писемъ могутъ изготовляться кромѣ почтоваго вѣдомства также и частными лицами, но исключительно на бумагахъ свѣтлыхъ цвѣтовъ и въ соответствии по размѣрамъ, формату и плотности бумаги бланкомъ казеннаго образца.

Простыя бандеролы. Подъ бандеролями или въ открытыхъ незапечатанныхъ конвертахъ можно пересылать: 1) разнаго рода печатныя произведенія, домовыя бумаги, неимѣющія характера текущей переписки, вѣсомъ не больше 4 фунт. и величиной 10×10 верш., а въ видѣ трубки не болѣе 17 верш. длины и 2 верш. въ діаметръ, и 2) образчики товаровъ, не имѣющіе цѣнности, вѣсомъ не больше 27 лотъ. Оплачиваются—*городскія съ печатными произведеніями* вѣсомъ до 1 лота—1 коп., свыше за каждые 8 лот. по 2 коп. и *иногороднія*—за каждые 4 лота 2 коп.; *съ дѣловыми бумагами* и образчиками товаровъ—за каждые 4 лота 2 коп. Низшій размѣръ—для дѣловыхъ бумагъ 3 коп. для городскихъ и 7 коп. для иногороднихъ отправленій, для образчиковъ товаровъ во всѣхъ отправленіяхъ—3 коп.

Заказныя закрытыя и открытыя письма и бандеролы оплачиваются сверхъ установленной платы за простыя отправленія по 7 коп. за заказъ за каждое отправленіе. На конвертѣ или обложкѣ пишется слово „заказное“. При желаніи выдать заказное отправленіе лично адресату на конвертѣ дѣлается еще надпись „выдать по повѣсткѣ“. За присылку отправителю увѣдомленія о полученіи адресатомъ заказнаго отправленія взимается еще 3 коп. для мѣстнаго отправленія и 7 коп. для иногородняго. Въ приѣмѣ заказнаго отправленія выдается росписка и вѣдомство при уtratѣ отвѣчаетъ въ теченіе 2 лѣтъ по 10 руб. за каждое отправленіе.

Закрытыя письма съ объявленной цѣнностью установлены для пересылки $\frac{0}{100}$ бумагъ, гербовой и вексельной бумаги. Подается незапечатаннымъ. Вѣсъ ограниченъ 10 фунт., цѣнность—45000 руб. Плата (деньгами)—вѣсовыхъ по 7 к. за лотъ (городскія 3 к.), страховыхъ съ цѣнности до 10 р.—10 к., отъ 10 до 100 р.—25 к., сверхъ ста рублей—сверхъ 25 коп. за каждую слѣдующую сотню (или часть) по 15 к. За утрату вѣдомство отвѣчаетъ по цѣнности.

Открытыя письма съ объявленной цѣнностью установлены для пересылки денегъ, $\frac{0}{100}$ бумагъ, векселей, документовъ и пр., Письмо подается открытымъ съ описью вложеннаго и надписью на конвертѣ „цѣнное на ... руб.“ Цѣнность не ограничена. Вѣсъ—для городскихъ 1 ф. и иногороднихъ 20 фунт. Плата какъ и для закрытыхъ писемъ съ объявленной цѣнностью. За утрату или поврежденіе вѣдомство отвѣтствуетъ по цѣнности.

Переводъ денегъ можетъ быть почтой и телеграфомъ. Почтой деньги переводятся во всѣ мѣста, гдѣ имѣются казначейства или приходо-расходныя кассы, а по телеграфу—гдѣ есть кромѣ того правител. телеграфъ. Одинъ переводъ не можетъ быть болѣе чѣмъ на 5 тыс. рублей. За переводъ по почтѣ взимается марками: до 25 руб.—15 к., свыше 25 руб. до 100 р.—25 к., отъ 100 до 125 р.—40 к., отъ 125 до 200 р.—50 к., отъ 200 до 225 руб.—65 к. и т. д., за переводъ по телеграфу сверхъ этой платы взимается еще за телеграмму въ 20 словъ.

За доставку денегъ на домъ съ адресата взимается по 10 к. за каждый переводъ; переводы по телеграфу доставляются получателямъ непосредственно нарочными почтальонами.

Посылки бываютъ цѣнные и безъ цѣны. Посылки за дѣлываются въ ящики, холсты, клеенку и корзины. Посылки безъ цѣны вѣсомъ до 1 пуда допускается за дѣлывать въ коробки изъ толстаго картона. Маловѣсныя (до 7 фун.) посылки какъ цѣнные, такъ и безъ цѣны, предназначенныя для пересылки по желѣзной дорогѣ и на пароходахъ, могутъ быть за дѣланы въ картонныя коробки или плотную бумагу. Цѣнные посылки должны быть перевязаны крестообразно и на узелъ крѣпкой бичевмой; посылки безъ цѣны могутъ пересылаться и неперевязанными. Въ посылки всякаго рода запрещается вкладывать деньги, письма, жидкости, горючія и легко воспламеняющіяся вещества. За утрату посылокъ безъ цѣны почта не отвѣчаетъ. Цѣнные посылки могутъ быть цѣною не свыше 45000 руб. Вѣсъ посылки не долженъ превышать 3 пуд. Высшій объемъ посылокъ—28+9+7½ или 22+12+11 или 13½+13½+13½ вер. Каждая посылка подается на почту при отдѣльномъ сопроводительномъ адресѣ на бланкахъ съ отрѣзными купонами. Бланки розоваго цвѣта установлены для посылокъ безъ цѣны, бѣлаго—для цѣнныхъ посылокъ и желтаго—для посылокъ съ наложен. платежемъ. На самой посылкѣ пишется адресъ и другія отмѣтки. На сопроводительномъ адресѣ пишется мѣсто назначенія посылки, наименованіе получателя и его подробный адресъ, а также въ подлежащихъ случаяхъ цѣнность или сумма наложеннаго платежа. На лицевой сторонѣ отрѣзнаго купона прописывается наименованіе и адресъ отправителя, а на оборотной можетъ быть написано письмо. Всѣ сборы за посылки оплачиваются почтовыми марками, наклеенными на сопроводит. адресѣ. За пересылку посылки взыскиваются сборы: а) страховой—какъ съ письма съ объявленной цѣнностью и б) вѣсовой по таксѣ. Для взиманія вѣсового сбора Имперія раздѣлена на 3 пояса. Первый поясъ составляетъ Европейская Россія съ Закавказьемъ; второй—Западная Сибирь, Туркестанскій край, Закаспійская и Тургайская области; третій—Восточная Сибирь, губерніи: Енисейская и Иркутская; области: Якутская, Амурская, Забайкальская и Приморская съ островомъ Сахалиномъ. Посылки по вѣсу своему подраздѣляются на 4 категоріи. Къ первой категоріи относятся посылки вѣсомъ до 2 фунтовъ, ко второй—посылки вѣсомъ свыше 2 до 7 фунтовъ, къ третьей—посылки вѣсомъ свыше 7 и до 12 фунтовъ включительно, къ четвертой категоріи всѣ посылки вѣсомъ свыше 12 фун. Посылки первыхъ трехъ категорій считаются маловѣсными, и за пересылку ихъ взимается однообразная плата по каждой категоріи независимо отъ точнаго вѣса посылки. За посылки четвертой категоріи, кромѣ однообразной платы, установленной для 12 фунтовыхъ посылокъ, взимается еще отдѣльный вѣсовой сборъ за каждый фунтъ или часть фунта сверхъ 12. Ставки вѣсового сбора, взимаемаго на основаніи настоящихъ правилъ, опредѣляются въ слѣдующемъ размѣрѣ:

За пересылку посылокъ.	Въ предѣлахъ 1 пояса.	Въ предѣлахъ 2 пояса.	Въ предѣлахъ 3 пояса.	Между сосѣдн. поясами.	Черезъ одинъ поясъ.
а) Первой категоріи (до 2 ф.)	—р. 25 к.	—р. 35 к.	—р. 45 к.	—р. 45 к.	—р. 65 к.
б) Второй категоріи (свыше 2 до 7 фун.)	— „ 45 „	— „ 65 „	— „ 85 „	— „ 85 „	1 „ 25 „
в) Третьей категоріи (свыше 7 до 12 фун.)	— „ 65 „	— „ 95 „	1 „ 25 „	1 „ 25 „	1 „ 85 „

г) 4-й категоріи (свыше 12 фун.) за каждый фунтъ и часть фунта сверхъ 12 вѣсовой сборъ взимается по разстояніямъ: до 500 вер. по 5 к., отъ 500 до 1000 вер.—10 коп., отъ 1000 до 2000 вер.—20 к., отъ 2000 до 3000 вер.—25 к., отъ 3000 до 4000 вер.—30 к., свыше 4000 вер. на всякое разстояніе—35 коп. За храненіе посылокъ свыше 7 дней взимается особая плата.

Наложенный платежъ взимается по 2 коп. съ каждаго рубля внога, но не менѣе 10 коп. на каждое отправленіе. Накладывать платежъ можно на по-

сылки, заказныя (закрытыя и открытыя) письма и бандероли; въ такомъ случаѣ онѣ подаются съ надписью „съ налогомъ платжею“ и обозначеніемъ прописью суммы платежа.

Почтовые знаки. Почтовые марки установлены въ 1, 2, 3, 4, 5, 7, 10, 14, 15, 20, 25, 35, 50 и 70 коп., въ 1 р. 3 р. 50 к., въ 5, 7 и 10 р. Конверты съ марками—въ $5\frac{1}{2}$, $7\frac{1}{2}$, $10\frac{1}{2}$, $14\frac{1}{2}$ и $20\frac{1}{2}$ коп. Бланки сопроводительныхъ адресовъ—розовые и бѣлые въ $\frac{1}{2}$ к., желтые въ 1 коп.; бланки для переводовъ въ $\frac{1}{2}$ коп. Бандероли—городскія въ $1\frac{1}{4}$ к., иногороднія въ $2\frac{1}{2}$ к.

Увѣдомленіе о полученіи. Отправитель почтового отправленія, въ приѣмѣ котораго выдается росписка, можетъ требовать увѣдомленія о выдачѣ отправленія по назначенію. Для этого на сторонѣ адреса должна быть сдѣлана помѣтка: „увѣдомленіе о полученіи“. Увѣдомленіе о полученіи оплачивается—городскія по 3 коп. и иногороднія по 7 коп. Установленные для такихъ отправленій бланки наклеиваются на самое отправленіе.

Выдача почтовыхъ отправленій, если получатель или подпись его руки не извѣстны почтовому учрежденію, производится по удостовѣреніи личности получателя. Довѣренность на полученіе отправленія другимъ лицомъ должна быть изложена на повѣсткѣ и засвидѣтельствована: полиціей, нотаріусомъ, судьей, земскимъ начальникомъ, начальствомъ служащаго, волостнымъ правленіемъ и т. п. съ приложеніемъ печати.

Иностранное почтовое отправленіе.

Въ предѣлахъ всемірнаго почтового союза письма можно посылать или оплаченными на мѣстѣ (франко), или неоплаченными (порто). Въ послѣднемъ случаѣ за пересылку платитъ получатель *вдвое* такъ же, какъ и за недоплату. Воспрещается вкладывать въ прост. и заказныя закрыт. письма всякія монеты.

Адреса пишутся на французск. языкѣ. Единицею вѣса для писемъ и посылокъ—15 граммовъ ($\frac{1}{16}$ лота). Плата за каждыя 15 гр. закрытаго письма 10 к. Открытыя письма—4 к. простое и 8 к. съ отвѣтомъ. Бандерольныя отправл. за 50 граммовъ—2 к., но не менѣе 10 к., съ образц. товаровъ—4 к. Всѣ бандеролей съ дѣловыми бумагами 2000 граммъ (4 ф. 28 л.). Неоплаченныя бандероли не посылаются. За заказъ (*recommandee*)—10 к. Страховка на общемъ основаніи.—Росписка 10 коп.

Переводъ денегъ по почтѣ. Эти операціи производятся по существующимъ правиламъ для перевода денегъ внутри Имперіи съ слѣдующими дополненіями: 1) Переводъ денегъ по телеграфу не допускается. 2) Сумма пер. должна быть обозначена подавателемъ на бланкѣ въ монетѣ страны назначенія, за исключ. Турціи, куда въ русск. монетѣ. 3) Имя и фамилія подавателя, равно имя и фамилія получателя и его адресъ (гор. или мѣстечко) и т. п., также страна, должны быть обозн. на бланкѣ перевода не только по русски, но и на иностранномъ языкѣ (латин. буквами). 4) Письменныхъ сообщеній на пер. бланкахъ дѣлать не разрѣшается. 5) Наибольшій размѣръ суммы каждаго перевода ограниченъ. За пер. денегъ взимается по 10 коп. съ кажд. 10 руб. и части 10 руб. переводимой суммы. Въ нѣкотор. мѣста Соедин. Штатовъ Америки (списки ихъ въ почт. учрежд.), въ Болгарію и на О-ва Гавайскіе или Сандвичевы и Порто-Рико—по 20 к. съ кажд. 20 руб. или части ихъ. 7) Пер. могутъ быть подаваемы съ „увѣдомл. о платежѣ“.

Наложенный платежъ. Съ 19 іюля 1908 г. установленъ обмѣнъ между Россіей (безъ Финляндіи) и Германіей, а съ 1 февр. 1909 г. съ Австріей, мало-вѣсныхъ (*colis postaux*) и обыкновен. (*colis de messagerie*) посылокъ съ наложен. платежомъ по правиламъ для внутрен. посылокъ съ слѣд. измѣненіями: 1) сумма налож. пл. ограничивается; 2) на пос. и въ *сопровод. адресъ* на адресной сторонѣ дѣлается отмѣтка „*Remboursement*“ (т. е. наложен. платежъ), за коей пишется сумма наложен. плат. въ русск. монетѣ, прописью, латинск. буквами, а также наименованіе отправителя и подробный его адресъ. За налож. плат. взыскивается, сверхъ почтовыхъ сборовъ, съ каждыхъ 10 р. или ихъ части по 25 коп.

Денежныя письма. Вложеніе.—всякія цѣнн. бум. (русск. кредит. билеты, звонкая монета не могутъ быть отправлены за гран. въ *закрытыхъ* пакетахъ.

но только въ денежн. и *открытыхъ*), при объявленіи цѣны не свыше 500 руб. могутъ подаваться и въ закрытомъ пакетѣ (запрещается вкладывать деньги въ монетѣ и предметы: полнеж. оплатѣ пошлиной, за исключеніемъ бумажн. цѣнностей, золот и серебр., драгоцен. камни и вообще всякіе, ввозъ кот. воспрещенъ). *Страховой сборъ* при адрес. въ страны *сосѣднія* съ Россіей—4 коп. съ суммы до 112 р. 50 к., въ Японію—8 к. съ суммы 112 р. 50 к., а въ остал. страны—10 и 14 к. съ суммы до 112 р. 50 к. *Адресъ* пиш. на франц языкѣ. *За пересылку*—какъ за простыя письма (10 к. за 15 граммъ) и *за заказъ*—10 коп.

Посылки. Въ *Австрію* и *Германію* посылки до 12 ф. 20 золотн вѣсомъ и объемомъ до 13½ верш. по вѣсѣмъ измѣреніямъ посылаются за 70 к., во Францію, Данію, Голландію, Швейцарію, Бельгію и Сербію—90 к., въ Болгарію, Норвегію и Италію—1 р., Швецію 1 р. 30 к., Румынію—80 к., Великобританію и Испанію—1 р. 20 к., Черногор. и Турцію—1 р. 10 к., въ Азіат. Турцію, Египетъ, Грецію, Испанію—1 р. 20 к., въ Англию—1 р. 24 к., Португалію—1 р. 40 к., на о-ва Каморскіе—1 р. 80 к., Персію—60 к., въ Румынію вѣс. до 6 фун. и неполн. 4 л., Шанхай (Китай) черезъ Владивостокъ, вѣсѣ 1 пуд. по таксѣ внутр. пос. до Владив. съ сб.: а) *вѣсов. сбора* по 20 к. за посылку вѣс. до 12 ф., свыше по 5 к. съ фун., б) *страх. сбора*—по 5 к. съ кажд. 100 р. объявл. цѣн., сверхъ того взимается лишь страх. сборъ 4 к. въ смежн. страну и 10 к. въ несмежн. съ 112 р. 50 к. объявленной цѣнности. При посылкѣ прилагается особая декларация и сопроводительный адресъ, которые пишутся въ почт. учрежденіяхъ на особомъ даровомъ бланкѣ. Допускаются письмен. сообщенія на купонѣ сопровод. адреса. Адресъ маловѣс. посылки долж. быть написанъ на самой оболочкѣ посылки.

ТЕЛЕГРАФЪ.

Внутреннія телеграммы. Подаваемые къ посылкѣ подлинныя телеграммы пишутся четко чернилами, безъ поправокъ; на случай недоставки телеграммы, для извѣщенія отправителя, прописывается его адресъ (въ счетъ словъ не входитъ); писать можно по-русски и *латинскими* буквами на вѣсѣхъ европейскихъ языкахъ (слово считается не больше 15 буквъ, число—не болѣе пяти цифръ).

Указанія объ особомъ назначеніи телеграммы пишутся передъ адресомъ: „дневная“ (доставляется адресатамъ только между 7 час. утра и 10 час. веч.), „До востребованія“, „Въ собств. руки“, „Срочная“, „Срочн. отвѣтъ уплаченъ“ (съ подателя взимается сверхъ платы за телегр. еще 1 р. 95 к.), „Извѣщеніе уплачено“ (податель увѣдомляется „особой“ телегр. о врученіи его телеграммы адресату,—плата 70 к.), „Вслѣдъ“ (телегр. посылается вслѣдъ выѣхавшему адресату) и т. д.

Постоянная *подешная* плата 15 к. съ тел.

Пословная плата за кажд. слово въ предѣл. Европ. и Азіатск. Россіи (съ Финляндіей) по 5 к.; при переходѣ телегр. изъ предѣл. Европ. въ Азіатск. и обратно тоже—5 коп. Съ город. телегр.—1 к.

За срочную телеграмму плата втрое (можно подавать частныя ср. тел. на вѣсѣхъ жел.-дор. станц., гдѣ доущ. пріемъ т. общ. корресп., за исключ. телегр., адресованныхъ на ст. ж. д.). Оплаченный отвѣтъ снабжается надписью: „Отвѣтъ *столько-то* (подраз. *словъ*) уплаченъ“; оплачивать отвѣтъ можно во сколько угодно словъ; если число оплачив. словъ не обозначено, то взыскивается за 10 словъ.

Международныя телеграммы. Телеграмма пишется латинскими буквами на вѣсѣхъ европейскихъ языкахъ, на японскомъ и на *условномъ* языкѣ (шифрѣ). Плата только пословная. Каждое слово считается въ 15 буквъ, съ внѣевроп. государ. въ 10 буквъ.

Почтовые и почтово-телеграфныя учрежденія во Владимірской губерніи.

I. Почтово-телеграфныя конторы и отдѣленія.

№№ по порядку.	Наименованіе уч- учрежденій.	Родъ учреждений.	Какого уѣзда.
1	Александровъ	Почт.-Телегр. Контора.	Уѣздный городъ.
2	Алексино	Почт.-Телегр. Отдѣленіе.	Ковровскаго.
3	Аньково.	"	Юрьевскаго.
4	Берендѣево	"	Переславскаго.
5	Боголюбово	"	Владимірскаго.
6	Боддино.	"	Покровскаго.
7	Борисовское	"	Владимірскаго
8	Бутылицы	Почтовое Отдѣленіе.	Меленковскаго.
9	Васильевское	Почт.-Телегр. Отдѣленіе.	Шуйскаго.
10	Вача.	Почтовое Отдѣленіе.	Муромскаго.
11	Верхній-Ландехъ	Почт.-Телегр. Отдѣленіе.	Гороховецкаго.
12	Владиміръ	Почт.-Телегр. Контора.	Губернскій гор.
13	Вознесенье.	Почт.-Телегр. Отдѣленіе.	Ковровскаго.
14	Второво.	Почтовое Отдѣленіе.	"
15	Вязники.	Почт.-Телегр. Контора.	Уѣздный городъ.
16	Гавриловъ-Посадъ	Почт.-Телегр. Отдѣленіе.	Суздальскаго.
17	Гагарины Новоселки.	Почтовое Отдѣленіе.	Переславскаго.
18	Гороховець	Почт.-Телегр. Контора.	Уѣздный городъ.
19	Гусь-Хрустальный	"	Меленковскаго.
20	Дулево	Почт.-Телегр. Отдѣленіе.	Покровскаго.
21	Дунилово	Почт.-Телегр. Отдѣленіе.	Шуйскаго.
22	Золотковскій заводъ	Почтовое Отдѣленіе.	Меленковскаго.
23	Иваново-Вознесенскъ	Почт.-Телегр. Контора.	Шуйскаго.
24	Тоже гор.	Почт.-Телегр. Отдѣленіе.	"
25	Ильинское	Почт.-Телегр. Отдѣленіе.	Судогодскаго.
26	Камешково	Почтовое Отдѣленіе.	Ковровскаго.
27	Карабаново	Почт.-Телегр. Отдѣленіе.	Александровскаго.
28	Келерово	"	Юрьевскаго.
29	Кибергино	Почтовое Отдѣленіе.	Суздальскаго.
30	Киржачъ	Почт.-Телегр. Контора.	Покровскаго.
31	Кишлеево	Почтовое Отдѣленіе.	Владимірскаго.
32	Ковровъ	Почт.-Телегр. Контора.	Уѣздный городъ.
33	Константиновское	Почт.-Телегр. Отдѣленіе.	Александровскаго.
34	Короваево	"	Покровскаго.
35	Костерево	"	"
36	Кохма	"	Шуйскаго.
37	Крапивново	"	Суздальскаго.
38	Лежнево	"	Ковровскаго.
39	Меленки	Почт.-Телегр. Контора.	Уѣздный городъ.
40	Монаково	Почтовое Отдѣленіе.	Муромскаго.
41	Мошокъ	Почт.-Телегр. Отдѣленіе.	Судогодскаго.

42	Мстера	Почт.-Телегр. Контора.	Вязниковскаго.
43	Муромцево	Почтовое Отдѣленіе.	Судогодскаго.
44	Муромъ	Почт.-Телегр. Контора.	Уѣздный городъ.
45	Мыть	Почтовое Отдѣленіе.	Гороховецкаго.
46	Нагорье	Почт.-Телегр. Отдѣленіе.	Переславскаго.
47	Небылое	Почтовое Отдѣленіе.	Владимірскаго.
48	Пикологоры	Почт.-Телегр. Контора.	Вязниковскаго.
49	Нижній-Ландехъ	Почтовое Отдѣленіе.	Гороховецкаго.
50	Новоселки	Почт.-Телегр. Отдѣленіе.	Муромскаго.
51	Озябликово	Почт.-Телегр. Контора.	Муромскаго.
52	Окшево	Почтовое Отдѣленіе.	Меленковскаго.
53	Опарино	Почт.-Телегр. Отдѣленіе.	Александровскаго.
54	Орѣхово-Зуево	Почт.-Телегр. Контора.	Покровскаго.
55	Палехъ	Почт.-Телегр. Отдѣленіе.	Вязниковскаго.
56	Переславль-Залѣскій	Почт.-Телегр. Контора.	Уѣздный городъ.
57	Пестяки	"	Гороховецкаго.
58	Плотихино (Туханка)	Почтовое Отдѣленіе.	Переславскаго.
59	Покровъ	Почт.-Телегр. Контора.	Уѣздный городъ.
60	Преображенское	Почт.-Телегр. Отдѣленіе.	Вязниковскаго.
61	Пѣтушки	"	Покровскаго.
62	Рязанцево	Почт.-Телегр. Отдѣленіе.	Переславскаго.
63	Савино	Почтовое Отдѣленіе.	Шуйскаго.
64	Свѣтиково	"	Суздальскаго.
65	Селиваново	"	Судогодскаго.
66	Сима	Почт.-Телегр. Отдѣленіе.	Юрьевскаго.
67	Ставрово	Почтовое Отдѣленіе.	Владимірскаго.
68	Старая	"	Александровскаго.
69	Старый Дворъ	"	Владимірскаго.
70	Струнино	"	Александровскаго.
71	Судогда	Почт.-Телегр. Контора.	Уѣздный городъ.
72	Суздаль	"	Уѣздный городъ.
73	Тейково	Почт.-Телегр. Контора.	Шуйскаго.
74	Тынцы	Почт.-Тел. Отдѣленіе.	Ковровскаго.
75	Ундоль	Почт.-Телегр. Контора.	Владимірскаго.
76	Успенское—Мухановское	Почт.-Тел. Отдѣленіе.	Александровскаго.
77	Успенскій Погостъ	Почтовое Отдѣленіе.	Вязниковскаго.
78	Филипповское	Почт.-Телегр. Отдѣленіе.	Покровскаго.
79	Фоминка	"	Гороховецкаго.
80	Холуй	"	Вязниковскаго.
81	Черкутино	"	Владимірскаго.
82	Черсево	Почт.-Телегр. Отдѣленіе.	Меленковскаго.
83	Чулково	Почт.-Телегр. Отдѣленіе.	Гороховецкаго.
84	Шуя	Почт.-Телегр. Контора.	Уѣздный городъ.
85	Эсино	Почтовое Отдѣленіе.	Судогодскаго.
86	Южа	Почт.-Телегр. Отдѣленіе.	Вязниковскаго.
87	Юрьевъ-Польскій	Почт.-Телегр. Контора.	Уѣздный городъ.
88	Яковцево	Почт.-Телегр. Отдѣленіе.	Муромскаго.

II. Волостныя правленія, въ которыхъ производятся почтовые операціи.

№№ по порядку.	Наименованіе волостныхъ правленій.	Какого уѣзда.	Какого рода производятся почтовые операціи.
1	Архангельское . .	Меленковского . .	Приемъ и выдача простой корресп. и продажа знаковъ оплаты.
2	Березниковское . .	Судогодскаго . .	Приемъ и выд. всякаго рода корресп.
3	Боровицкое . . .	Гороховецкаго . .	Приемъ и выдача простой корресп. и продажа знаковъ оплаты.
4	Варѣвское	Вязниковскаго . .	Приемъ и выд. всякаго рода корресп.
5	Великовское . . .	Ковровскаго . . .	"
6	Груздевское . . .	Вязниковскаго . .	"
7	Дмитрогорское . .	Меленковского . .	Приемъ и выдача простой корресп. и продажа знаковъ оплаты.
8	Драчевское	Меленковского . .	"
9	Ереминское	Александровскаго	"
10	Есиплевское . . .	Юрьевскаго	Приемъ и выдача всякаго рода корресп.
11	Загорское	Переславскаго . .	Приемъ и выдача простой корресп. и продажа знаковъ оплаты.
12	Заколпское	Меленковского . .	"
13	Клинское	Муромскаго	"
14	Ключниковское . .	Ковровскаго	Приемъ и выдача всякаго рода корресп.
15	Копнинское	Переславскаго . .	Приемъ и выдача простой корресп. и продажа знаковъ оплаты.
16	Красносельское . .	Гороховецкаго . .	"
17	Крюковское	Меленковского . .	"
18	Лавсинское	Меленковского . .	"
19	Лехтовское	Меленковского . .	"
20	Ликинское	Судогодскаго . . .	Приемъ и выдача всякаго рода корресп.
21	Миловское	Шуйскаго	"
22	Мордвиновское . .	Гороховецкаго . .	"
23	Невѣро-Слободск.	Гороховецкаго . .	"
24	Нушпольское . . .	Александровскаго	"
25	Половецкое	Переславскаго . .	"
26	Рогачевское	Александровскаго	"
27	Румянцевское . . .	Суздальскаго . . .	Приемъ и выдача простой корресп. и продажа знаковъ оплаты.
28	Санниковское . . .	Ковровскаго	Приемъ и выд. всякаго рода корресп.
29	Святское	Гороховецкаго . .	Приемъ и выдача простой корресп. и продажа знаковъ оплаты.
30	Сергѣевское	Гороховецкаго . .	"
31	Степаньковское . .	Гороховецкаго . .	Приемъ и выд. всякаго рода корресп.
32	Торчинское	Суздальскаго . . .	"
33	Усадское	Меленковского . .	Приемъ и выдача простой корресп. и продажа знаковъ оплаты.
34	Цикульское	Меленковского . .	"
35	Ягодинское	Судогодскаго . . .	Приемъ и выдача всякаго рода корресп.
36	Яковлевское	Покровскаго	Приемъ и выдача простой корресп. и продажа знаковъ оплаты.

III. Желѣзно-дорожныя станціи, на которыхъ производятся почтовые операции.

№№ по порядку.	Наименованіе желѣзнодорожныхъ станцій.	Какой желѣзной дороги.	Какого рода производятся почтовые операции.
1	Александровъ	Сѣверн. ж. д.	Пріемъ и выд. прост. и заказн. корр.
2	Арсаки	”	Пріемъ и выд. всякаго рода корр.
3	Бавлены	”	Пріемъ и выд. всякаго рода корр.
4	Балакирево	”	Пріемъ и выд. заказн. и прост. корр.
5	Беклемишево	”	Пріемъ и выд. прост. корр.
6	Берендѣево	”	”
7	Боголюбово	Московско-Нижегородской.	”
8	Болдино	”	”
9	Большаково	Сѣверн. ж. д.	Пріемъ и выд. заказн. корр.
10	Бужаниновскій постъ	”	”
11	Бурцево	Рязанско-Владимірской.	”
12	Бурцевская пл.	Муромской.	Пріемъ и выд. прост. корр.
13	Бутылицы	Московско-Казанской ж. д.	”
14	Бѣльково	Сѣверн. ж. д.	Пріемъ и выд. всякаго рода корр.
15	Владиміръ	Московско-Нижегородской.	Пріемъ и выд. простой корр.
16	Владиміръ	Рязанско-Владимірской.	Пріемъ и выд. прост. и заказн. корр.
17	Волосатая	Муромской.	Пріемъ и выд. всякаго рода корр.
18	Второво	Московско-Нижегородской.	Пріемъ и выд. простой корр.
19	Вязники	”	Пріемъ и выд. всякаго рода корр.
20	Гавриловъ посадъ	Сѣверн. ж. д.	Пріемъ и выдача простой корр.
21	Головино	Рязанско-Владимірской.	”
22	Гороховець	Московско-Нижегородской.	Пріемъ и выд. всякаго рода корр.
23	Гостюхино	”	”
24	Гусь	Рязанско-Владимірской.	Пріемъ и выд. простой корр.
25	Денисово	Московско-Нижегородской.	Пріемъ и выд. всякаго рода корр.
26	Дулево	Орѣховскаго подъѣзднаго пути.	Пріемъ и выд. простой корр.
27	Ермолино	Сѣверн. ж. д.	Пріемъ и выд. прост. и заказн. корр.
28	Желдыбино	”	Пріемъ и выд. простой корр.
29	Заколпье	Московско-Казанской.	”
30	Карабаново	Сѣверн. ж. д.	”
31	Келлерово	”	”
32	Кипрево	”	”
33	Киржачъ	”	”
34	Климово	Муромской.	Пріемъ и выд. всякаго рода корр.
35	Клочковская пл.	Сѣверн. ж. д.	Пріемъ и выд. простой корр.
36	Ковровъ	Московско-Нижегородской.	”
37	Колокша	”	Пріемъ и выд. всякаго рода корр.

35	Коммисаровка . . .	Рязанско-Владимирской.	Приемъ и выд. простой корр.
39	Кондаково . . .	Московско-Казан.	Приемъ и выд. простой корр.
40	Корякинская пл.	Московско-Нижегородской.	"
41	Костерево . . .	"	"
42	Кохма . . .	Сѣверныхъ ж. д.	"
43	Крестниково . . .	Московско-Нижегородской.	"
44	Курлово . . .	Рязанско-Владимирской.	Приемъ и выд. заказн. корр.
45	Лодыгино . . .	Сѣверн ж. д.	Приемъ и выд. прост. и заказн. корр.
46	Ликино	Орѣховскаго поль- ѣзднаго пути.	Приемъ и выд. прост. и заказн. корр.
47	Молодники . . .	Московско-Нижегородской.	Приемъ и выд. всякаго рода корр.
48	Мошняино	Сѣверныхъ ж. д.	Приемъ и выд. простой корр.
49	Мстера	Московско-Нижегородской.	"
50	Муромъ	Муромской ж. д.	"
51	Муромъ	Московско-Казан.	Приемъ и выд. прост. и заказн. корр.
52	Неклюдово	Рязанско-Владимирской.	Приемъ и выд. заказн. корр.
53	Нерль	Сѣверн. ж. д.	Приемъ и выд. прост. и заказн. корр.
54	Новки	Московско-Нижегородск. и Сѣверныхъ ж. д.	Приемъ и выд. заказной корр.
55	Орѣхово	Московско-Нижегородской.	Приемъ и выд. простой корр.
56	Петровская пл. .	Сѣверн. ж. д.	"
57	Платформа 117 в.	Московско-Нижегородской.	"
58	Платформа 109 в.	"	"
59	Платформа 166 в.	"	"
60	Платформа 177 в.	"	"
61	Покровъ	"	"
62	Постъ 139 вер. .	"	"
63	Пропасти	"	"
64	Рязанцево	Сѣверныхъ ж. д.	"
65	Савино	"	"
66	Сарыево	Московско-Нижегородской.	Приемъ и выд. всякаго рода корр.
67	Селиваново	Муромской.	Приемъ и выд. простой корр.
68	Сеньково	Московско-Нижегородской.	Приемъ и выд. всякаго рода корр.
69	Старково	Сѣверныхъ ж. д.	Приемъ и выд. заказной корр.
70	Строкино	"	Приемъ и выд. простой корр.
71	Сусановская пл.	Муромской.	"
72	Тейково	Сѣверныхъ ж. д.	"
73	Улыбышево	Рязанско-Владимирской.	"
74	Ундоль	Московско-Нижегородской.	"
75	Усадъ	"	Приемъ и выд. всякаго рода корр.
76	Черусти	Московско-Казан.	Приемъ и выд. простой корр.
77	Чулково	Московско-Нижегородской.	Приемъ и выд. заказной корр.
78	Шушково	Сѣверн. ж. д.	Приемъ и выд. простой корр.
79	Шуя	"	"
80	Юрьевъ-Польскій	"	Приемъ и выд. простой корр.
81	Эсино	Муромской.	"
82	Якшинская пл. .	Сѣверн. ж. д.	"

ТЕЛЕФОНЪ.

Внутреннее телефонное сообщеніе во Владимірской губерніи обслуживается а) Междугородней телефонной линіей и б) телефонными сѣтями Уѣздныхъ Земствъ.

Междугородная линія соединяетъ Москву съ Нижнимъ-Новгородомъ и промежуточные пункты Владимірской губерніи—Орѣхово, Владиміръ, Новки, Ковровъ, Вязники, Савино, Шую и Иваново-Вознесенскъ. Для общественнаго пользованія линія открыта была 19 іюля 1910 года Торговымъ Домомъ Н. Феттеръ и Е. Гинкель, а съ января 1912 года предпріятіе преобразовано въ акціонерное общество „Телефонъ“. Сношенія по телефону производятся изъ центральныхъ и переговорныхъ станцій и изъ квартиръ городскихъ телефонныхъ сѣтей.

Переговорныя станціи открыты бываютъ ежедневно съ 8 час. утра до 12 час. ночи (по Московскому времени) и помѣщаются:

Въ Москву: 1) На Рождественкѣ, д. № 10; 2) въ зданіи Биржи, ходъ съ Рыбнаго переулка; 3) въ ресторанѣ „Мартьянычъ“, въ Верхнихъ Торговыхъ Рядахъ.

Въ Орѣховъ—въ домѣ Штанникова, противъ вокзала Московско-Нижегородской желѣзной дороги.

Во Владимірѣ—на Большой Московской улицѣ, въ домѣ Муравьева.

Въ Новкахъ—на вокзалѣ Московско-Нижегородской желѣзной дороги.

Въ Ковровѣ—въ зданіи Ковровской Уѣздной Земской Управы.

Въ Вязникахъ—на Полицейской улицѣ, въ домѣ Чичерова.

Въ Савинѣ—въ домѣ Запруднаго.

Въ Шую—на Задней Спасской улицѣ, въ д. Захаревича.

Въ Иваново-Вознесенскѣ—на Покровской ул., д. Степниной.

Въ Нижнемъ-Новгородѣ: 1) въ зданіи городской телефонной станціи въ Кремлѣ, 2) въ гостинницѣ „Россія“ на Благовѣщенской улицѣ, 3) въ зданіи Биржи на Рождественкѣ и 4) на ярмаркѣ въ Главномъ Домѣ, помѣщеніе № 1.

Лица, желающія пользоваться междугороднимъ телефономъ изъ своихъ квартиръ, вносятъ на центральной станціи авансъ не менѣе 10 руб., за счетъ котораго разговоры производятся и который по мѣрѣ израсходованія пополняется.

Земскія телефонныя сѣти существуютъ во Владимірскомъ, Меленковскомъ и Судогодскомъ уѣздахъ. Въ Владимірскомъ уѣздѣ сѣть открыта въ 1903 году, въ Меленковскомъ—въ 1905 году. Земскими телефонами соединены всѣ Волостныя Правленія и другія правительственныя и земскія учрежденія и должностныя лица, а также нѣкоторыя частныя учрежденія и лица. Телефонная сѣть Судогодскаго земства для пользованія официально пока не открыта.

Плата за разговоръ по линіи междугороднаго сообщенія взимается въ слѣдующемъ размѣрѣ (въ копѣйкахъ):

Наименованіе переговорныхъ пунктовъ.	За обменен. разговоръ про- должительностью 3 минуты.										За 1 и 2 дополнительныхъ сверхъ, 3-хъ или кратнаго 3-хъ минуты.										За несостоявшійся разговоръ.										За порученіе о вызовѣ къ телефону съ отвѣт. За порученіе о вызовѣ къ телефону.	За порученіе о вызовѣ къ телефону по нѣсколькимъ адресамъ, за каждыя адресъ. За срочн. нѣ очереди разгов. доподлинныхъ минутъ, не- состоявш. перетов. и поруч- ченія																							
	Москва.	Орѣхово.	Владиміръ.	Новки.	Ковровъ.	Вязники.	Н.-Новгородъ.	Савино.	Шуя.	Ив.-Вознесенскъ.	Москва.	Орѣхово.	Владиміръ.	Новки.	Ковровъ.	Вязники.	Н.-Новгородъ.	Савино.	Шуя.	Ив.-Вознесенскъ.	Москва.	Орѣхово.	Владиміръ.	Новки.	Ковровъ.	Вязники.	Н.-Новгородъ.	Савино.	Шуя.	Ив.-Вознесенскъ.																									
	Москва	—	50	75	75	90	100	100	90	100	100	—	15	20	25	25	25	25	25	25	25	—	15	20	20	25	25	25	25	25			25	25	—	15	20	20	25	25	25	25	25	25	—	50	100	100	50	100	25	—	50	100	100
Орѣхово	50	—	50	75	60	75	100	60	75	100	15	—	15	20	20	25	25	25	25	25	15	—	15	20	20	25	25	25	25	25	25	—	15	20	20	25	25	25	—	15	20	20	25	25	25										
Владиміръ	75	50	—	50	50	60	90	50	60	75	20	15	—	15	15	20	25	25	25	25	20	15	—	15	15	20	25	25	25	25	25	—	20	15	—	15	15	20	—	20	15	—	15	15	20										
Новки	75	75	50	—	30	50	75	30	50	60	25	20	15	—	10	15	20	10	15	20	20	15	—	10	15	20	10	15	20	10	15	20	—	20	15	—	10	15	20	—	20	15	—	10	15	20									
Ковровъ	90	60	50	30	—	50	75	40	60	60	25	20	15	10	—	15	20	15	20	20	25	20	15	10	—	15	20	15	20	20	20	—	15	20	15	10	—	15	20	15	20	—	50	100	100	50	100	25	—	50	100	100	50	100	25
Вязники	100	75	60	50	50	—	75	50	75	75	25	25	20	15	15	—	20	15	20	20	25	20	15	15	—	20	15	20	20	20	20	—	20	15	—	20	15	20	—	20	15	—	20	15	20										
Н.-Новгородъ	100	100	90	75	75	75	—	74	100	100	25	25	25	20	20	—	20	25	25	25	25	25	25	25	20	20	—	20	25	25	25	—	20	25	25	20	20	—	20	25	25	—	20	25	25	20	20	—	20	25	25				
Савино	90	60	50	30	40	50	75	—	30	50	25	20	15	10	15	20	—	10	15	25	25	25	20	15	10	15	20	—	10	15	25	25	—	20	15	—	10	15	20	—	20	15	—	10	15	20									
Шуя	90	75	60	50	60	75	100	50	—	30	30	25	20	15	20	20	25	10	—	10	25	25	20	20	15	10	15	20	25	10	—	10	25	25	—	25	20	15	10	—	10	25	25	—	25	20	15	10	—	10	25	25			
Ив.-Вознесенскъ	100	100	75	60	60	75	100	50	30	—	25	25	20	20	20	25	15	10	—	25	25	20	20	20	20	20	20	25	15	10	—	25	25	20	20	25	15	10	—																

Въ двойномъ противъ указаннаго разбра.

Крестьянский Поземельный Банкъ.

Банкъ имѣетъ цѣлью оказывать крестьянамъ содѣйствіе къ пріобрѣтенію въ собственность земель.

Банкъ производитъ слѣдующія операціи: 1) выдаетъ крестьянамъ ссуды подѣ покупаемыя ими по добровольнымъ соглашеніямъ съ владѣльцами земли; 2) выдаетъ ссуды подѣ купленныя безъ содѣйствія Банка земли для погашенія обеспеченныхъ на этихъ земляхъ долговъ по покупкѣ оныхъ; и 3) покупаетъ за свой счетъ предлагаемыя для продажи земли въ тѣхъ случаяхъ, когда въ виду Банка имѣется возможность продать эти земли покупателямъ изъ числа лицъ, коимъ принадлежитъ право на пользованіе ссудами изъ Банка. На одинаковыхъ съ крестьянами основаніяхъ могутъ пользоваться ссудами изъ Банка проживающіе въ селеніяхъ мѣщане, постоянно занимающіеся земледѣліемъ.

Ссуды изъ Крестьянскаго Банка выдаются: 1) сельскимъ обществамъ; 2) отдѣльнымъ поселеніямъ, не составляющимъ цѣлыхъ сельскихъ обществъ; 4) товариществамъ крестьянъ, и 4) отдѣльнымъ крестьянамъ, при чемъ ссуды выдаются въ размѣрѣ не свыше 60% нормальной и 90% специальной оцѣнки. Ссуды свыше 90% оцѣнки могутъ быть выдаваемы лишь подѣ залогъ участковъ, пріобрѣтаемыхъ въ единоличное владѣніе, при чемъ въ случаѣ переселенія на хуторской участокъ ссуда можетъ быть выдана и въ полномъ размѣрѣ оцѣнки.

Платежи по выданнымъ ссудамъ изъ Крестьянскаго Банка взимаются въ слѣдующемъ размѣрѣ.

Сроки ссудъ.	Въ размѣрѣ полугодовыхъ платежей.				Всего въ годъ.
	% роста.	% погашенія.	% на рас. управл. и на сост. зап. кап.	Всего.	
13 лѣтъ	1,540	2,885	0,2	4,625	9,25
18 „	1,715	1,835	0,2	3,750	7,50
28 „	1,790	0,910	0,2	2,900	5,80
41 годъ	1,840	0,435	0,2	3,475	4,95
55 лѣтъ 6 мѣс.	1,840	0,210	0,2	2,250	4,50

Платежи по ссудамъ вносятся въ два срока: 1 апрѣля и 2 октября. За просрочку же платежей взимается пеня по $\frac{1}{2}\%$ за каждый просроченный мѣсяць. Пеня можетъ быть сложена по просьбѣ заемщиковъ Совѣтомъ Банка, если просрочка произошла вслѣдствіе постигшихъ заемщиковъ бѣдствій, какъ-то: пожара, наводненія, градобитія, падежа скота, уничтоженіе посѣвовъ вредными насѣкомыми, неурожая, смерти или тяжкой болѣзни заемщика домохозяина и т. п. Сверхъ сложеныя пени, въ случаѣ упомянутыхъ бѣдствій, заемщикамъ предоставляются льготы въ уплатѣ срочныхъ платежей путемъ отсрочки на годъ и разсрочки на три года, но не болѣе двухъ полугодичныхъ платежей. При невзносѣ недоимки въ теченіе года со времени пересрочки и если въ уплатѣ оной не было предоставлено льготъ, то Банкъ назначаетъ землю неисправнаго заемщика въ продажу съ торговъ. Заемщики могутъ погашать долгъ Банку во всякое время, посредствомъ сверхсрочныхъ взносовъ наличными деньгами или процентными бумагами, если ссуда была выдана таковыми, но каждый разъ полными десятками рублей, при чемъ послѣдующіе ежегодные платежи уменьшаются. Какъ проценты, такъ и погашенія могутъ быть вносимы въ Крестьянскій Банкъ, въ мѣстныя его Отдѣленія и Казначейства.

Изъ документовъ требуются—со стороны покупателей:

При покупкѣ земли товариществами: 1) заявленіе о выдачѣ ссуды; 2) товарищескій договоръ, заключающій въ себѣ уполномочіе на покупку и залогъ въ Крестьянскомъ Банкѣ земли, обязательство въ круговой порукѣ въ исправномъ взносѣ Банку платежей по испрашиваемой ссудѣ и распредѣленіи земли между членами товарищества, съ указаніемъ на какую сумму каждый изъ нихъ покупаетъ и сколько уплачиваетъ задаткомъ; 3) посемейно-имущественный списокъ членовъ т-ва съ указаніемъ числа мужского и женскаго пола душъ въ каждомъ домохозяйствѣ и имущественнаго положенія каждаго домохозяина. При покупкѣ земли обществомъ или отдѣльнымъ поселкомъ: 1) заявленіе о выдачѣ ссуды; 2) приговоръ сельскаго об-ва, подписанный не менѣе $\frac{2}{3}$ членовъ об-ва, имѣющихъ право голоса на сельскомъ сходѣ, и заключающій въ себѣ уполномочіе на покупку и залогъ въ Крестьянскомъ Банкѣ земли; 3) посемейно-имущественный списокъ всѣхъ безъ исключенія членовъ об-ва, съ указаніемъ числа мужскаго и женскаго пола душъ въ каждомъ домохозяйствѣ и имущественномъ ихъ положеніи, при чемъ списокъ долженъ быть уготовленъ Волостнымъ Правленіемъ, что въ списокъ включены всѣ домохозяева об-ва. При покупкѣ земли отдѣльными крестьянами: 1) заявленіе о выдачѣ ссуды; 2) посемейно-имущественный списокъ. Всѣ документы должны быть засвидѣтельствованы Волостнымъ Правленіемъ. При заявленіи покупателей о выдачѣ ссуды, кромѣ вышеперечисленныхъ документовъ, долженъ быть представленъ проектъ условія съ продавцомъ о покупкѣ земли и способъ и срокъ уплаты суммы, какая могла бы причитаться продавцу сверхъ ссуды Банка.

Со стороны продавцовъ: 1) планъ продаваемаго имѣнія, подписанный землемѣромъ, производившимъ съемку, и владѣльцемъ земли или его повѣреннымъ, если послѣдній на это уполномоченъ, и копія плана; 2) подписка о несуществованіи на продаваемой землѣ арендныхъ договоровъ и лѣсорубочныхъ контрактовъ, при существованіи же послѣднихъ предоставляются копіи съ нихъ, засвидѣтельствованныя надлежащимъ порядкомъ; 3) окладные листы; 4) акты владѣнія или засвидѣтельствованныя копіи съ нихъ, и 5) полная выписка изъ реестра крѣпостныхъ дѣлъ относительно продаваемаго имѣнія (ст. 190 и 191 Пол. Нот. части).

II. При ходатайствѣ о выдачѣ ссуды подѣ купленные безъ содѣйствія Крестьянскаго Банка земли: 1) заявленіе о ссудѣ съ указаніемъ долговъ, для погашенія коихъ испрашивается ссуда, размѣра и срока ея; 2) если закладываемая земля составляетъ общественную собственность лицъ, имѣющихъ право пользоваться ссудами Банка,—мірской приговоръ о согласіи заложить Банку землю и о выборѣ уполномоченныхъ для исходатайствованія ссуды и подписанія за общество всѣхъ необходимыхъ для того документовъ, составленный по большинству двухъ третей голосовъ и засвидѣтельствованный Волостнымъ Правленіемъ, а если земля принадлежит нѣсколькимъ совладѣльцамъ, то—обязательство ихъ о круговой порукѣ во взносѣ платежей Банку и о подчиненіи ихъ правиламъ, установленнымъ для товариществъ, приобретающихъ землю при содѣйствіи Банка; обязательство должно быть подписано всѣми совладѣльцами и засвидѣтельствовано Волостнымъ Правленіемъ, съ занесеніемъ въ установленныя книги; 3) поименную выписку изъ посемейной книги о числѣ всѣхъ домохозяевъ обою пола; 4) планъ закладываемаго имѣнія; 5) окладные листы; 6) подписка о несуществованіи договоровъ арендныхъ и о рубкѣ лѣса, и 7) залоговое свидѣтельство.

III. При покупкѣ Крестьянскимъ Банкомъ за свой счетъ предлагаемыхъ для продажи земель требуется: 1) заявленіе о желаніи продать Крестьянскому Банку свое имѣніе съ указаніемъ условій продажи, 2) описаніе продаваемаго имѣнія, 3) планы, 4) акты владѣнія и 5) полная выписка изъ реестра крѣпостныхъ дѣлъ относительно продаваемаго имѣнія (ст. 190 и 191 Полож. Нот. части).

Покупаемыя Крестьянскимъ Банкомъ земли продаются по преимуществу участками единоличнаго владѣнія, т. е. хуторами и отрубями. Отрубные участки продаются только лицамъ, проживающимъ въ своихъ имѣніяхъ въ разстояніи не далѣе 3-хъ верстъ отъ продаваемой земли или съ обязательствомъ переселиться на усадебныя мѣста, помѣченныя въ самомъ имѣніи подѣ поселки. При покупкѣ отрубовъ безъ переселенія необходимъ взносъ доплаты къ ссудѣ Банка въ

размѣръ *не мѣнѣе* 5% продажной цѣны отрубъ. При продажѣ хуторовъ и отрубовъ съ обязательствомъ поселиться въ поселкѣ возможна выдача въ ссуду полной продажной цѣны участковъ.

Въ общее или общинное владѣніе продаются только земли общаго пользованія, т. е. выгоны, лѣса и покосы и только въ исключительныхъ случаяхъ, т. е. для уничтоженія черезполосиць, для округленія границъ общинныхъ земель и въ тѣхъ случаяхъ, когда эти уголья не могутъ быть обращены въ пашни и разбиты на участки единоличнаго владѣнія. При продажѣ въ общинное или общее владѣніе Банкъ требуетъ доплаты въ размѣръ не менѣе 15% продажной цѣны продаваемыхъ участковъ.

Кромѣ содѣйствія въ покупкѣ землевладѣльцами необходимой имъ земли у частныхъ владѣльцевъ Банкъ согласно закона 15-го ноября 1906 года и закона 5-го іюля 1912 года выдаетъ ссуды и подѣ залогъ надѣльныхъ земель, но лишь въ слѣдующихъ случаяхъ: 1) сельскимъ и селеннымъ обществамъ и отдѣльнымъ владѣльцамъ: а) для уплаты за приобретаемые надѣлы; б) для погашенія долговъ, происшедшихъ отъ покупки, безъ содѣйствія Крестьянскаго Поземельнаго Банка, надѣловъ, если со времени этой покупки до предъявленія ихъ къ залогоу прошло не болѣе двухъ лѣтъ, и в) для пополненія всего или части того остатка покупной цѣны за земли, приобретаемыя съ содѣйствіемъ Крестьянскаго Поземельнаго Банка, который не покрывается ссудою Банка, выдаваемою подѣ залогъ покупаемой земли; 2) отдѣльнымъ владѣльцамъ — на покрытие расходовъ, вызываемыхъ переходомъ отъ общиннаго или чрезполоснаго подворнаго владѣнія къ хуторскому или отрубному, а равно первоначальнымъ, по такому переходѣ, устройствомъ на предъявляемомъ въ залогъ участкѣ усадебной осѣдности жилыхъ и сельско-хозяйственныхъ строеній; если означенные расходы уже произведены, то ссуда на ихъ покрытие можетъ быть испрашиваема лишь въ теченіе двухъ лѣтъ со времени производства этихъ расходовъ, при чемъ съ ходатайствомъ о выдачѣ ссуды, согласно п. 2, должны обращаться въ Уѣздныя Землеустроительныя Комиссіи.

Согласно правилъ 20 февраля 1909 года, если лица, продающія свою землю крестьянамъ при содѣйствіи Крестьянскаго Банка въ *единоличное владѣніе*, желаютъ воспользоваться казенными землемѣрами, то они вносятъ въ Отдѣленіе потребную на расходы сумму денегъ по слѣдующему разсчету.

При площади участка:

До 500 дес.	по 50 коп. за дес.
Свыше 500 до 1000 десят.	„ 40 „ „
„ 1000 „ 2000 „	„ 30 „ „
„ 2000 „ 3000 и болѣе	„ 20 „ „

Поставка рабочихъ и матеріаловъ для землемѣрныхъ работъ относится къ обязанностямъ владѣльца имѣнія.

Разбивка имѣнія производится только въ случаяхъ образованія жизненныхъ хозяйственныхъ единицъ владѣнія.

Ссуда въ этихъ случаяхъ можетъ быть выдана до 95 % оцѣнки.



КРАТКІЯ СВѢДѢНІЯ О СУЩЕСТВѢ ЗАКОНА

23-го іюня 1912 года

ОБЪ ИЗМѢНЕНІИ УСТАВА О ВОИНСКОЙ ПОВИННОСТИ.

1-го января 1874 года взамѣнъ рекрутской повинности въ Россіи введена была всесословная личная воинская повинность, правила отбыванія коей изложены были въ Уставѣ о воинской повинности.

За истекшія 37 лѣтъ дѣйствія Устава условія жизни Государства сильно измѣнились. Это обстоятельство вызвало необходимость коренного пересмотра названнаго Устава и въ 23 день іюня 1912 года Высочайше утвержденъ законъ объ измѣненіи Устава о Воинской повинности.

Новый законъ о воинской повинности, внесшій существенныя измѣненія въ порядокъ отбыванія воинской повинности населеніемъ Россійской Имперіи, преслѣдуетъ двѣ главныя цѣли: 1) привлечь въ ряды арміи исключительно здоровыхъ физически людей, преимущественно безльготныхъ, со всей Имперіи и 2) обязательно провести всѣхъ лицъ, подлежащихъ воинской повинности, чрезъ ряды войскъ прежде, чѣмъ уволить въ запасъ арміи.

Самыя главныя измѣненія, установленныя новымъ закономъ, касаются: 1) исчисленія призывнаго возраста; 2) времени производства призыва; 3) льготъ по семейному положенію; 4) отсрочекъ и льготъ по образованію, а также изъятія по званію и роду занятія; 5) правилъ отбыванія воинской повинности на правахъ вольноопредѣляющихся и охотниковъ; 6) состава присутствій по воинской повинности; 7) разверстки контингента новобранцевъ и порядка призыва, и 8) взысканій за нарушение законовъ о воинской повинности.

I. Исчисленіе призывнаго возраста.

Новый законъ устанавливаетъ одновременный призывъ всѣхъ лицъ, родившихся въ одномъ и томъ же году (съ 1 января по 1 января), т. е къ исполненію воинской повинности призываются молодые люди, которымъ исполнилось 20 лѣтъ отъ роду къ 1 января того года, когда производится призывъ. Этимъ измѣненіемъ закона 1874 года, кромѣ пониженія призывнаго возраста съ 21 на 20 лѣтъ, устраняется возможность отбыванія молодыми людьми воинской повинности не со своими сверстниками (ранѣе лица, родившіяся въ періодъ съ 1 октября года призыва по 1 января, призывались лишь на слѣдующій годъ), кромѣ того упрощается исчисленіе призывнаго возраста такъ какъ посемейные списки составляются обычно съ исчисленіемъ возраста къ 1 января года ихъ составленія.

II. Время производства призывовъ.

Призывъ новобранцевъ долженъ повсемѣстно начинаться 1-го октября и заканчиваться 1-го ноября; этимъ удовлетворяются интересы военнаго вѣдомства—возможно раннее прибытіе новобранцевъ въ части войскъ. Однако, если бы по мѣстнымъ условіямъ эти сроки были неудобны, то допускаются съ особаго разрѣшенія отступленія отъ нихъ, при чемъ крайнимъ предѣломъ для начала призыва могутъ быть 15 сентября, а для окончанія—15 ноября.

III. Льготы по семейному положенію.

1) Въ правила предоставленія этихъ льготъ введенъ новый принципъ—отсрочекъ призыва по семейному положенію. Новый законъ, понизивъ трудоспособный возрастъ до семнадцати лѣтъ, устанавливаетъ, что предоставленіе льготъ

по семейному положенію первыхъ трехъ разрядовъ обусловливается во всѣхъ случаяхъ неизмѣнимъ въ составѣ семьи призываемаго другого члена ея мужского пола, достигшаго 16 лѣтъ отъ роду, либо состоящаго на дѣйствительной службѣ по жеребью или охотникомъ и подлежащаго увольненію изъ войскъ въ слѣдующемъ году. Призывнымъ, не получившимъ льготы по семейному положенію, вслѣдствіе несоотвѣтствія приведенному условію, новый законъ, въ отличіе отъ безльготныхъ, предоставляетъ *льготу 4-го разряда*, при чемъ если они и съ этой льготой будутъ подлежать приему въ войска, то отсрочиваетъ имъ поступленіе на службу на одинъ годъ.

2) Вдовцамъ одиночкамъ, имѣющимъ одного или нѣсколькихъ родныхъ дѣтей,—предоставляется льгота перваго разряда.

3) Находя, что положеніе семьи, глава коей, хотя и не вышелъ изъ трудоспособнаго возраста (55 лѣтъ), но уже достигъ 50 лѣтъ, въ большинствѣ случаевъ тяжелѣе, нежели той, гдѣ отецъ моложе, новый законъ очень справедливо въ интересахъ населенія раздѣляетъ льготу втораго разряда на двѣ части, относя призывныхъ изъ семей первой категоріи (главъ семьи 55 лѣтъ) въ болѣе охраняемый разрядъ, т. е. сохранивъ за ними право на вторую льготу и перенеся призывныхъ второй категоріи (главъ семьи 50 лѣтъ) въ третій разрядъ.

4) Лица, непосредственно слѣдующія по возрасту за братьями, состоящими на дѣйствительной службѣ по жеребью или охотниками, отнесены по новому закону къ четвертому разряду, при чемъ добровольное пребываніе на сверхъ срочной службѣ старшихъ братьевъ впредь права на льготу по семейному положенію создавать не будутъ.

5) При опредѣленіи семейныхъ льготъ сводные братья призываемыхъ, родившіеся отъ разныхъ съ ними отцовъ и матерей, въ расчетъ не принимаются, если они поддержкою для семейства призываемыхъ не служатъ.

6) Съ цѣлью обезпеченія правильности пользованія семейными льготами внѣбрачными, сводными братьями и пасынками, введено требованіе удостовѣренія факта оказанія ими родственникамъ своимъ помощи. Удостоверенія эти выдаются для представленія въ Уѣздное Воинское Присутствіе: а) лицамъ, изъятымъ отъ внесенія въ десятую народную перепись, а также вышедшимъ послѣ ревизіи изъ состоянія сельскихъ обывателей разныхъ наименованій, мѣщанъ, ремесленниковъ и рабочихъ людей,—полиціей по мѣсту жительства семейства призываемаго, или же начальствомъ того вѣдомства, въ коемъ находится отецъ, дѣдъ или братъ лица, подлежащаго призыву. Дворянамъ потомственнымъ и личнымъ свѣдѣнія эти могутъ быть выданы Предводителемъ Дворянства того уѣзда, гдѣ приписанъ призываемый; б) сельскимъ обывателямъ и мѣщанамъ, подлежащимъ сельскимъ, волостнымъ или мѣщанскимъ обществамъ съ тѣмъ, чтобы приговоръ сельскаго и волостнаго общества свидѣтельствовался Волостными Правленіями, а мѣщанскаго общества—Мѣщанскою Управою или замѣняющимъ ее учрежденіемъ.

7) Право отца, матери, дѣда или бабки лишенія льготы распространено не только на лицъ, имѣющихъ льготу 1-го или втораго разряда, но всякую льготу, а также и отсрочки по семейному положенію.

8) Статья 56 устава объ увольненіи изъ войскъ по измѣнившемуся семейному положенію дополнена: а) упоминаніемъ въ ней семейнаго одиночки, имѣющаго одного или нѣсколькихъ дѣтей, которыя будутъ подлежать увольненію въ случаѣ смерти жены; б) уволенные въ порядкѣ этой статьи перечисляются въ ополченіе 2-го разряда, но не въ запасъ, и в) лишеніемъ этой льготы лицъ, виновныхъ въ побѣгѣ со службы.

9) Новый законъ расширяетъ 57 статью Устава, устанавливая новую льготу для братьевъ и приемышей той же семьи въ тѣхъ случаяхъ, когда они, подлежа по возрасту призыву *въ разные* года, привлекаются къ *одновременному* поступленію въ войска по независимой отъ нихъ причинѣ; при этомъ однако, дабы не допускать искусственнаго созданія льготы, дѣйствіе этой статьи не распространяется на лицъ, получившихъ отсрочки по образованію и имущественному положенію.

10) Замѣна одного члена семьи другимъ допускается лишь въ томъ случаѣ, если замѣняющій, по освидѣтельствованіи его, окажется годнымъ къ строевой службѣ.

IV. Отерочки и льготы по образованію, изъятія по званію и роду занятій.

1) Съ цѣлью устранить необходимость привлеченія на службу въ разное время года молодыхъ людей, коимъ истекъ срокъ предоставленной отсрочки, и упростить дѣло предоставленія отсрочекъ новый законъ установилъ: а) отсрочка для окончанія образованія можетъ быть предоставлена молодымъ людямъ, обучающимся въ *среднихъ* и *высшихъ* учебныхъ заведеніяхъ, при чемъ она предоставляется не до достиженія опредѣленнаго возраста, а до призыва того года, когда исполнится этотъ возрастъ; б) для окончанія образованія поступленіе на службу по жеребью отсрочивается до призыва того года, когда молодые люди, обучающіеся въ среднихъ учебныхъ заведеніяхъ, достигнутъ 24 лѣтъ, въ высшихъ учебныхъ заведеніяхъ съ 4-хъ лѣтнимъ курсомъ—27 лѣтъ, съ 5-ти лѣтнимъ курсомъ—28 лѣтъ и стипендіатамъ Правительства, отправляемымъ за границу, и лицамъ, оставляемымъ при высшихъ учебныхъ заведеніяхъ по окончаніи курса для подготовки къ занятію ученыхъ или учебныхъ должностей,—до 30 лѣтъ; вольнослушатели правомъ на отсрочку не пользуются. Ученики зубоврачебныхъ школъ могутъ воспользоваться правомъ на отсрочку только въ томъ случаѣ, если они поступили въ эти школы не позднѣе какъ за два года до призыва ихъ къ исполненію воинской повинности, в) дополнительные отсрочки для окончанія образованія свыше указаннаго въ п. 6 возраста совершенно *отмѣнены*.

2) Въ виду послѣдовавшаго общаго сокращенія сроковъ службы въ войскахъ и развитія высшаго и средняго образованія признано возможнымъ сравнить въ отношеніи воинской повинности лицъ съ высшимъ и среднимъ образованіемъ съ тѣми, кои окончили учебныя заведенія второго разряда (низшія), установивъ для всѣхъ одинъ общій, трехлѣтній срокъ дѣйствительной службы. вмѣстѣ съ тѣмъ, желая облегчить лицамъ съ высшимъ или среднимъ образованіемъ прохожденіе службы, а равно побудить ихъ перейти въ кадръ запасныхъ офицеровъ, открываетъ, имѣющимъ на это право, возможность пробыть на дѣйствительной службѣ только 2 года, выдержавъ въ это время экзаменъ на прапорщика или подпоручика. Лица же съ медицинскимъ образованіемъ обязаны служить два года, изъ коихъ первые 4 мѣсяца въ строю въ нижнемъ званіи, а затѣмъ, по удостоеніи военнаго начальства, назначаются на соотвѣтствующія ихъ специальности классныя военныя должности, въ коихъ и оканчиваютъ двухлѣтній срокъ своей службы.

3) Непосредственное зачисленіе въ запасъ лицъ, занимающихъ штатныя преподавательскія должности въ высшихъ и прочихъ учебныхъ заведеніяхъ, содержимыхъ на счетъ казны, городовъ, обществъ, земствъ, сословій или частныхъ лицъ и существующихъ на одинаковыхъ основаніяхъ съ правительственными, а также въ воспитательно-исправительныхъ заведеніяхъ, если преподаютъ въ нихъ положенныя по уставамъ научныя предметы, новымъ закономъ отмѣняется. Лица эти, а также занимающія въ ученыхъ учрежденіяхъ или въ высшихъ учебныхъ заведеніяхъ должности по ученой или учебной части, не освобождающія отъ воинской повинности, обязаны прослужить *два года*, послѣ чего зачисляются въ запасъ съ тѣмъ, чтобы зачисленные запасными нижними чинами пробыли на ученой или учебной части не менѣе пяти лѣтъ, считая въ этомъ срокъ учебную службу до поступленія въ войска, время же пребыванія въ заведеніяхъ для приготовленія учителей не засчитывается въ счетъ означенной 5-ти лѣтней учебной службы. Въ видѣ временной мѣры признано возможнымъ въ теченіе пяти лѣтъ, т. е. до 1 декабря 1917 г., допустить сокращеніе срока дѣйствительной службы до *одного* года тѣмъ изъ нихъ, кои, окончивъ курсъ въ высшихъ учебныхъ заведеніяхъ или въ учебныхъ заведеніяхъ для приготовленія учителей, занимаютъ должности по учебной части въ заведеніяхъ съ курсомъ не ниже двухклассныхъ начальныхъ училищъ. Прекратившіе свои преподавательскія занятія ранѣе 5 лѣтняго срока призываются на дѣйствительную службу и дослуживаютъ срокъ, соотвѣтствующій ихъ образованію. Учителя воскресныхъ школъ приведенными выше льготами не пользуются.

4) Новый законъ призналъ соотвѣтственнымъ не зачислять впредь непосредственно въ запасъ отправляемыхъ на казенный счетъ за границу пенсионеровъ Императорской Академіи Художествъ, лицъ, окончившихъ курсъ художественныхъ промышленныхъ училищъ по положенію 10 іюня 1902 г., равно какъ

подходящихъ нынѣ подъ п. 4 той же статьи академиковъ, адъюнктовъ, профессоровъ и т. п. лицъ, перечисленныхъ въ п. 5 ст. 79, а совершенно освободить всѣхъ ихъ отъ воинской повинности, при условіи неоставленія ими занимаемыхъ должностей *до достиженія 30 лѣтняго возраста*. Однородное съ симъ послѣднимъ правило установлено и въ отношеніи православныхъ псаломщиковъ, настоятелей и наставниковъ старообрядческихъ и сектантскихъ общинъ, а также лицъ магометанскаго духовенства.

У. Вольноопредѣляющіеся и охотники.

Новый законъ существенно коснулся этого отдѣла. Прежде всего имъ совершенно уничтоженъ *второй разрядъ* вольноопредѣляющихся. Продолженъ до *двухъ лѣтъ* общій срокъ службы вольноопредѣляющихся въ войскахъ съ установленіемъ сокращенныхъ сроковъ: а) въ 1 г. и 6 мѣсяцевъ для лицъ, имѣющихъ право быть офицерами и выдержавшими экзаменъ на производство въ прапорщики или подпоручики, и б) въ 1 г. 8 мѣсяцевъ для лицъ съ медицинскимъ образованіемъ, а также для тѣхъ изъ указанныхъ въ п. А лицъ, коимъ разрѣшено поступить вольноопредѣляющимися въ періодъ съ 15 по 31 Декабря. Для облегченія отбыванія молодыми людьми воинской повинности вольноопредѣляющимися, измѣненъ срокъ приема ихъ въ войска (196 ст.).—лица съ медицинскимъ фармацевтическимъ образованіемъ принимаются съ *пятнадцатаго по тридцать первое* декабря съ исчисленіемъ имъ срока службы съ *перваго Января* слѣдующаго за принятіемъ ихъ года и лица съ инымъ образованіемъ съ *пятнадцатаго по тридцатое* іюня, при чемъ срокъ службы исчисляется имъ съ *перваго іюля* года принятія. Начальство учебнаго заведенія, предоставляющаго право поступленія на военную службу съ 15 по 30 іюня, можетъ ходатайствовать о разрѣшеніи лицамъ, окончившимъ въ нихъ курсъ, поступить на службу въ періодъ съ 15 по 31 декабря. Ходатайства эти разрѣшаются Военнымъ Министромъ по соглашенію съ Министромъ или Главноуправляющимъ, въ вѣдѣніи коего состоитъ учебное заведеніе. Затѣмъ установлено, что вольноопредѣляющіеся будутъ приниматься на службу не въ частяхъ войскъ, а Воинскими Присутствіями, (куда подаются ими въ установленный срокъ ходатайства объ этомъ) съ зачисленіемъ въ общій контингентъ новобранцевъ и что лицамъ, подлежащимъ исполненію воинской повинности вольноопредѣляющимися, могутъ быть предоставляемы отсрочки на основаніи правилъ ст. 47 Устава о Воинской Повинности.

Съ цѣлью открыть доступъ въ войска тѣмъ молодымъ людямъ, кои по полученному образованію не имѣютъ права быть вольноопредѣляющимися, по личнымъ соображеніямъ пожелаютъ отбывать воинскую повинность до наступленія призывнаго возраста, устанавливается порядокъ приема ихъ въ войска въ качествѣ *охотниковъ*, начиная съ 18 лѣтняго возраста. Охотники принимаются на службу во всѣ роды войскъ лишь на строевыя должности, за исключеніемъ имѣющихъ спеціальную техническую или иную особую подготовку, которые могутъ быть назначаемы на соответствующія ихъ спеціальностямъ нестроевыя должности. Охотникамъ предоставляется право выбора рода войскъ, по скольку это окажется возможнымъ въ зависимости отъ общихъ расчетовъ военнаго и морскаго вѣдомства по пополненію войскъ,—состоятъ на казенномъ содержаніи и обязаны прослужить общіе сроки, установленные для принимаемыхъ по жеребью, при чемъ имѣющіе льготу по образованію пользуются ею на основаніи статей 64 и 77 (по прод.). Желающіе поступить охотниками обязаны не позднее, какъ за *два мѣсяца* до призыва новобранцевъ, письменно заявить о томъ Уѣздному или Городскому по воинской повинности Присутствію, по мѣсту приписки или принадлежности ихъ къ призывному участку, съ указаніемъ избраннаго ими рода войскъ и представленіемъ документовъ, перечисленныхъ въ ст. 219^б новаго закона.

У1 Присутствія по воинской повинности.

Въ цѣляхъ обезпеченія наилучшаго въ физическомъ отношеніи выбора людей на пополненіе контингента, составъ уѣздныхъ по воинской повинности присутствій *на время* призыва дополняется офицеромъ строевой части, а въ

Губернскія Присутствія на время переосвидѣтельствования призывныхъ входятъ 3 штабъ-офицера.

УІІ. Развертка контингента и порядокъ призыва.

Новый законъ въ корнѣ измѣняетъ дѣйствующую систему производства призыва, при которой съ каждаго призывного участка должно быть поставлено въ войска заранѣе опредѣленное по разверткѣ число новобранцевъ. Вслѣдствіе сего въ однихъ участкахъ принимаются льготные, въ другихъ же зачисляются въ ополченіе безльготные. Для устраненія этой несправедливости, тяжело отражающейся на благосостояніи населенія, новымъ закономъ введена *общеемперская* развертка, которая въ главныхъ чертахъ сводится къ слѣдующему.

Опредѣленный въ законодательномъ порядкѣ контингентъ новобранцевъ по губерніямъ не разверстывается. Министерство Внутреннихъ Дѣлъ, въ коемъ теперь будутъ сосредоточены всѣ работы по выполненію призыва, ежегодно будетъ, на основаніи доставленныхъ губернскими начальствами данныхъ о числѣ лицъ призывного возраста и о количествѣ среди нихъ евреевъ, прежде всего опредѣлять, сколько подлежить приему въ войска евреевъ и сколько лицъ прочихъ вѣроисповѣданій. Затѣмъ, по соображенію съ данными предшествовавшихъ призывовъ и съ указаніемъ опыта, Министерство будетъ выяснять, можетъ ли контингентъ быть пополненъ одними безльготными и какой именно процентъ ихъ въ каждой изъ двухъ группъ (евреевъ и не евреевъ) слѣдуетъ принять на службу, или же, принявъ всѣхъ безльготныхъ, надлежитъ ли принять еще и льготныхъ, въ послѣднемъ случаѣ—ближайшую льготу цѣликомъ, или же и слѣдующую, или извѣстный процентъ такихъ льготныхъ. Выяснивъ эти данныя, Министерство по соглашенію съ Военнымъ Министерствомъ, сообщаетъ къ 1 сентября особо по каждой изъ указанныхъ вѣроисповѣданныхъ группъ надлежащія указанія на мѣста, на примѣръ:—„принятыхъ на службу, оказавшихся къ ней годными: а) всѣхъ безльготныхъ, б) всѣхъ льготныхъ 4 разряда и в) такой то процентъ льготныхъ 3 разряда“. По окончаніи дѣйствій по призыву Губернскія Воинскія Присутствія сообщаютъ Министерству Внутреннихъ Дѣлъ къ 1 декабря результатъ приѣма призывныхъ въ данномъ году по губерніи, затѣмъ къ 15 января дополнительно окончательные результаты призыва. Если по этимъ даннымъ, а равно свѣдѣніямъ, полученнымъ изъ Военнаго Министерства, выяснится, что въ войска поступило менѣе опредѣленнаго контингентомъ числа новобранцевъ, то Министерство опредѣляетъ, какой процентъ запасныхъ жеребьевыхъ долженъ быть принятъ на покрытіе недобора по каждой изъ вѣроисповѣданныхъ группъ и затѣмъ сообщаютъ эти процентныя нормы на мѣста къ 10 февраля. Съ своей стороны Воинскія Присутствія, получивъ эти данныя, переводятъ ихъ для каждаго призывного участка въ опредѣленные цифры и къ 15 февраля заканчиваютъ всѣ дѣйствія по призыву приѣмомъ изъ запаса жеребьевыхъ столькохъ лицъ, сколько не хватаетъ до назначенной цифры дополнительнаго приѣма, за вычетомъ *всѣхъ* принятыхъ въ періодъ съ 1 января по 15 февраля. Послѣ того Министерству Внутреннихъ Дѣлъ доставляются къ 15 марта свѣдѣнія о результатахъ дополнительнаго приѣма, а Военное Министерство увѣдомляется о числѣ дѣйствительно состоявшихъ въ войскахъ къ 1 марта. Если по свѣдѣніямъ къ 1 марта окажется, что принято на службу большее число людей, нежели было опредѣлено законодательнымъ порядкомъ, то излишекъ возвращается 15 апрѣля.

Въ періодъ съ 15 февраля по начало призыва новобранцевъ въ томъ году приѣмъ въ войска вовсе *прекращается*.

УІІІ. Взысканія за нарушеніе законовъ о воинской повинности.

Новый законъ призналъ прежде всего необходимымъ разграничить подсудность призывныхъ гражданскимъ и военнымъ судебнымъ установленіямъ. Такой границей является нынѣ явка на сборный пунктъ. Далѣе этимъ закономъ увеличена строгость наказанія за уклоненіе отъ явки къ исполненію воинской

повинности для тѣхъ призывныхъ, кои не явятся добровольно до 15 февраля, когда прекращается приемъ въ войска. Въ опредѣленныхъ случаяхъ наказаніе здѣсь доведено до лишения нѣкоторыхъ особенныхъ, лично и по состоянію присвоенныхъ, правъ и преимуществъ и заключенія въ тюрьмѣ до двухъ лѣтъ. Предусмотрѣно также и усиленно карается новымъ закономъ занятіе пособничествомъ къ уклоненію отъ воинской повинности или членовредительствомъ, какъ промысломъ. Кроме того установлена отвѣтственность лицъ, обязавшихся отбыть воинскую повинность вольноопредѣляющимися, за уклоненіе ихъ отъ исполненія сего обязательства.

Независимо отъ выше изложеннаго, новымъ закономъ введены въ дѣйствующія правила еще нижеслѣдующія измѣненія и дополненія:

а) Въ измѣненіе дѣйствующаго нынѣ порядка устанавливается новый срокъ производства опредѣленія возраста по наружному виду, именно ежегодно въ апрѣлѣ мѣсяцѣ, для чего подлежащія сему освидѣтельствуванію лица вызываются повѣстками, посылаемыми каждому изъ нихъ по мѣсту его жительства. Вмѣстѣ съ симъ предусматривается и взысканіе за неявку по такому вызову.

б) Лица, обязавшіяся отбыть воинскую повинность вольноопредѣляющимися, въ случаѣ пріобрѣтенія ими, въ виду измѣненія состава семьи ко времени явки ихъ къ освидѣтельствуванію, права на льготу перваго разряда по семейному положенію, могутъ измѣнить избранный ими способъ исполненія воинской повинности.

в) Права на льготы или отсрочки по семейному положенію подлежатъ пересмотру при явкѣ къ освидѣтельствуванію лицъ, получившихъ отсрочки и внесенныхъ въ дополнительный списокъ Б.

г) Лица, пользующіяся правомъ на льготу I разряда, кромѣ евреевъ, жеребьѣметанію не подлежатъ.

д) Внезапному освидѣтельствуванію, въ случаяхъ надобности, могутъ быть теперь подвергаемы всѣ вообще призывные, получившіе отсрочки по ст. 47 Уст. Воин. пов., безъ различія исповѣданій.

е) Ходатайства евреевъ объ освидѣтельствуваніи по мѣсту жительства, во всѣхъ безъ изыатія случаяхъ, будутъ разрѣшаться Министерствомъ Внутреннихъ Дѣлъ, вѣдѣнію коего, а не губернскихъ воинскихъ присутствій, должны поэтому подлежать и ходатайства о семь евреевъ, подлежащихъ исполненію воинской повинности въ качествѣ вольноопредѣляющихся.

ж) Въ измѣненіе правила ст. 45 дѣйствовавшаго Устава подлежатъ обращенію въ войска не всѣ вообще умышленные членовредители, а только тѣ изъ нихъ, кои; по освидѣтельствуванію будутъ признаны, хотя и не годными къ службѣ, но способными дѣйствовать оружіемъ;

и з) предусмотрѣна возможность производства, при возникновеніи чрезвычайныхъ обстоятельствъ военнаго времени, досрочнаго призыва новобранцевъ и призыва, при тѣхъ же обстоятельствахъ, въ войска молодыхъ людей, пользующихся отсрочками для окончанія курса высшихъ и среднихъ учебныхъ заведеній.

ТАБЛИЦА,

указывающая время призыва молодыхъ людей, когда имъ исполнится 20 лѣтъ отъ роду.

На основаніи 11 ст. Уст. о воин. пов. возрастъ исчисленъ къ 1-му января того года, въ которомъ наборъ производится.

Время рожденія.	ВРЕМЯ ПРИЗЫВА.																			
	1913	1914	1915	1916	1917	1918	1919	1920	1921	1922	1923	1924	1925	1926	1927	1928	1929	1930	1931	1932
Отъ 1 января . . . 1911 До 1 " . . . 1912	1	2	3	4	5	6	7	8	9	10	11	12	13	14	15	16	17	18	19	20
Отъ 1 января . . . 1910 До 1 " . . . 1911	2	3	4	5	6	7	8	9	10	11	12	13	14	15	16	17	18	19	20	
Отъ 1 января . . . 1909 До 1 " . . . 1910	3	4	5	6	7	8	9	10	11	12	13	14	15	16	17	18	19	20		
Отъ 1 января . . . 1908 До 1 " . . . 1909	4	5	6	7	8	9	10	11	12	13	14	15	16	17	18	19	20			
Отъ 1 января . . . 1907 До 1 " . . . 1908	5	6	7	8	9	10	11	12	13	14	15	16	17	18	19	20				
Отъ 1 января . . . 1906 До 1 " . . . 1907	6	7	8	9	10	11	12	13	14	15	16	17	18	19	20					
Отъ 1 января . . . 1905 До 1 " . . . 1906	7	8	9	10	11	12	13	14	15	16	17	18	19	20						А
Отъ 1 января . . . 1904 До 1 " . . . 1905	8	9	10	11	12	13	14	15	16	17	18	19	20							
Отъ 1 января . . . 1903 До 1 " . . . 1904	9	10	11	12	13	14	15	16	17	18	19	20								
Отъ 1 января . . . 1902 До 1 " . . . 1903	10	11	12	13	14	15	16	17	18	19	20									Т
Отъ 1 января . . . 1901 До 1 " . . . 1902	11	12	13	14	15	16	17	18	19	20										
Отъ 1 января . . . 1900 До 1 " . . . 1901	12	13	14	15	16	17	18	19	20											
Отъ 1 января . . . 1899 До 1 " . . . 1900	13	14	15	16	17	18	19	20												Ъ
Отъ 1 января . . . 1898 До 1 " . . . 1899	14	15	16	17	18	19	20													
Отъ 1 января . . . 1897 До 1 " . . . 1898	15	16	17	18	19	20														
Отъ 1 января . . . 1896 До 1 " . . . 1897	16	17	18	19	20															Л
Отъ 1 января . . . 1895 До 1 " . . . 1896	17	18	19	20																
Отъ 1 января . . . 1894 До 1 " . . . 1895	18	19	20																	
Отъ 1 января . . . 1893 До 1 " . . . 1894	19	20																		
Отъ 1 октября . . . 1891 До 1 января . . . 1893	20																			

Способъ употребленія:

1) Для опредѣленія призывного возраста (20 л. къ 1 января года призыва) лицу, родившемуся въ 1902 году до 1 января, надо въ графѣ: „время рожденія“ найти „отъ 1 янв. 1902 до 1 янв. 1903“ и довести до послѣдней колонки, гдѣ увидимъ, что въ 1923 г. это лицо подлежитъ призыву.

ТАБЛИЦА

опредѣленія возраста членовъ семьи призываемаго къ исполненію воинской повинности.

На основаніи 59 ст. Уст. о воин. пов., изд. 1912 г., возрастъ исчисленъ къ 1 января года, когда призываемому назначается льгота согласно 48—58 ст. Устава.

Годъ рожденія.	Къ 1-му января.										Годъ рожденія.										
	1913	1914	1915	1916	1917	1918	1919	1920	1921	1922		1913	1914	1915	1916	1917	1918	1919	1920	1921	1922
1912	0	1	2	3	4	5	6	7	8	9	1889	23	24	25	26	27	28	29	30	31	32
1913		0	1	2	3	4	5	6	7	8	1888	24	25	26	27	28	29	30	31	32	33
1914			0	1	2	3	4	5	6	7	1887	25	26	27	28	29	30	31	32	33	34
1915				0	1	2	3	4	5	6	1886	26	27	28	29	30	31	32	33	34	35
1916					0	1	2	3	4	5	1885	27	28	29	30	31	32	33	34	35	36
1917						0	1	2	3	4	1884	28	29	30	31	32	33	34	35	36	37
1918							0	1	2	3	1883	29	30	31	32	33	34	35	36	37	38
1919								0	1	2	1882	30	31	32	33	34	35	36	37	38	39
1920									0	1	1881	31	32	33	34	35	36	37	38	39	40
1921										0	1880	32	33	34	35	36	37	38	39	40	41
1910											1879	33	34	35	36	37	38	39	40	41	42
1911	1	2	3	4	5	6	7	8	9	10	1878	34	35	36	37	38	39	40	41	42	43
1910	2	3	4	5	6	7	8	9	10	11	1877	35	36	37	38	39	40	41	42	43	44
1909	3	4	5	6	7	8	9	10	11	12	1876	36	37	38	39	40	41	42	43	44	45
1908	4	5	6	7	8	9	10	11	12	13	1875	37	38	39	40	41	42	43	44	45	46
1907	5	6	7	8	9	10	11	12	13	14	1874	38	39	40	41	42	43	44	45	46	47
1906	6	7	8	9	10	11	12	13	14	15	1873	39	40	41	42	43	44	45	46	47	48
1905	7	8	9	10	11	12	13	14	15	16	1872	40	41	42	43	44	45	46	47	48	49
1904	8	9	10	11	12	13	14	15	16	17	1871	41	42	43	44	45	46	47	48	49	50
1903	9	10	11	12	13	14	15	16	17	18	1870	42	43	44	45	46	47	48	49	50	51
1902	10	11	12	13	14	15	16	17	18	19	1869	43	44	45	46	47	48	49	50	51	52
1901	11	12	13	14	15	16	17	18	19	20	1868	44	45	46	47	48	49	50	51	52	53
1900	12	13	14	15	16	17	18	19	20	21	1867	45	46	47	48	49	50	51	52	53	54
1899	13	14	15	16	17	18	19	20	21	22	1866	46	47	48	49	50	51	52	53	54	55
1898	14	15	16	17	18	19	20	21	22	23	1865	47	48	49	50	51	52	53	54	55	
1897	15	16	17	18	19	20	21	22	23	24	1864	48	49	50	51	52	53	54	55		
1896	16	17	18	19	20	21	22	23	24	25	1863	49	50	51	52	53	54	55		А	
1895	17	18	19	20	21	22	23	24	25	26	1862	50	51	52	53	54	55				
1894	18	19	20	21	22	23	24	25	26	27	1861	51	52	53	54	55		Г			
1893	19	20	21	22	23	24	25	26	27	28	1860	52	53	54	55						
1892	20	21	22	23	24	25	26	27	28	29	1859	53	54	55		Ф					
1891	21	22	23	24	25	26	27	28	29	30	1858	54	55								
1890	22	23	24	25	26	27	28	29	30	31	1857	55		Ц							

Способъ употребленія:

- 1) Родившемуся въ 1913 г. сколько лѣтъ будетъ въ 1919 г.—отыскать годъ рожденія въ 1-й графѣ—довести до 1919 года, показано, что къ 1 января, ему будетъ 5 л.
- 2) Чтобы узнать лѣта къ 1 января 1914 года члена семьи, родившагося въ 1863 г., нужно отыскать въ 1-й графѣ годъ рожденія „1863“, довести до „1914“—увидимъ, что къ 1 января 1914 г. будетъ имѣть 50 лѣтъ.

На подлинномъ Собственною Его Императорскаго
Величества рукою написано: „*БЫТЬ ПО СЕМУ*“.

На яхтѣ Штандартъ, въ Балтійскомъ портѣ.

23 іюня 1912 года.

Скрѣпилъ: Государственный Секретарь *Крыжановскій*.

Одобренные Государственнымъ Совѣтомъ и Государственною Думою законы о страхованіи рабочихъ,

въ фабричнозаводскихъ, горныхъ, горнозаводскихъ, желѣзнодорожныхъ, судоходныхъ по внутреннимъ водамъ (по рѣкамъ, каналамъ, внутреннимъ морямъ и озерамъ) и въ трамвайныхъ предпріятіяхъ:

- I. Объ обезпеченіи рабочихъ на случай болѣзни,
- II. о страхованіи рабочихъ отъ несчастныхъ случаевъ,
- III. объ учрежденіи Присутствій по дѣламъ страхованія рабочихъ
- и IV. объ учрежденіи Совѣта по дѣламъ страхованія рабочихъ.

За неимѣніемъ здѣсь свободнаго мѣста для помѣщенія всѣхъ поименованныхъ законовъ, ниже помѣщены *выписки нѣкоторыхъ статей изъ первыхъ двухъ законовъ*, для ознакомленія съ ними.

I. Законъ или Положеніе объ обезпеченіи рабочихъ на случай болѣзни.

I. Постановленія общія (ст. ст. 1—16).

Ст. 1. „Дѣйствию сего Положенія подчиняются тѣ фабричнозаводскія, горныя, горнозаводскія, желѣзнодорожныя, судоходныя по внутреннимъ водамъ (по рѣкамъ, каналамъ, внутреннимъ морямъ и озерамъ) и трамвайныя предпріятія, въ коихъ постоянно заняты не менѣе двадцати рабочихъ и примѣняются паровые котлы или машины, приводимые въ дѣйствіе силами природы (воды, газа, электричества и т. п.) или животныхъ, а равно тѣ изъ вышеуказанныхъ предпріятій, въ коихъ хотя и не примѣняются паровые котлы или означенныя выше машины, но число постоянно занятыхъ рабочихъ не менѣе тридцати.“

Примѣчаніе. Сложныя торгово-промышленныя предпріятія, состоящія изъ нѣсколькихъ отраслей, подчиняются дѣйствию сего Положенія лишь относительно отраслей, которыя соотвѣтствуютъ признакамъ перечисленныхъ въ настоящей статьѣ предпріятій“.

Ст. 2. „Предпріятія, принадлежащія земствамъ и городамъ, подчиняются дѣйствию сего Положенія“.

Ст. 3. „Дѣйствию сего Положенія не подчиняются предпріятія казенныхъ управленій (Св. Зак., т. XVI, ч. 1, Уст. Гражд. Суд., изд. 1892 г., ст. 1282) и обществъ желѣзныхъ дорогъ общаго пользованія“.

- Ст. 4. „Дѣйствию настоящаго Положенія подчиняются всѣ, безъ различія пола и возраста, лица, кои по найму заняты работами предпріятія или службою въ немъ. Не подчиняются дѣйствию сего Положенія тѣ изъ указанныхъ выше лицъ, кои наняты для исполненія случайныхъ работъ, продолжающихся не болѣе одной недѣли“.
- Ст. 5. „Во всѣхъ предусмотрѣнныхъ симъ Положеніемъ случаяхъ служащіе въ предпріятіяхъ (ст. 1) приравниваются къ рабочимъ“.
- Ст. 6. „Совѣту по дѣламъ страхованія рабочихъ предоставляется установить общія основанія примѣненія сего Положенія къ лицамъ, работающимъ артелью“.
- Ст. 7. „Лицамъ, подчиненнымъ дѣйствию настоящаго Положенія, предоставляются врачебная помощь и денежныя пособія на основаніяхъ, опредѣленныхъ симъ Положеніемъ“.
- Ст. 8. „Врачебная помощь предоставляется за счетъ владѣльцевъ предпріятій“.
- Ст. 9. „Денежныя пособія выдаются больничными кассами за ихъ счетъ“.
- Ст. 10. „Для предьявленія требованій и исковъ, на семъ Положеніи основанныхъ, полагается годичный срокъ“.

II. Больничныя кассы (ст. ст. 17—43).

- Ст. 17. „Больничныя кассы учреждаются: отдѣльныя—при одномъ предпріятіи и общія—для нѣсколькихъ предпріятій. Число участниковъ кассы должно быть не менѣе двухсотъ, за исключеніемъ случая, указаннаго въ статьѣ 19“.
- Ст. 18. „При каждомъ предпріятіи, въ коемъ число постоянно занятыхъ рабочихъ не менѣе двухсотъ, учреждается отдѣльная больничная касса, но, по соглашенію владѣльцевъ нѣсколькихъ указанныхъ въ сей статьѣ предпріятій, можетъ быть учреждена общая для сихъ предпріятій касса“.
- Ст. 19. „Для предпріятій, въ коихъ число постоянно занятыхъ рабочихъ въ каждомъ менѣе двухсотъ, учреждается общая больничная касса. Учрежденіе отдѣльныхъ больничныхъ кассъ при указанныхъ въ сей статьѣ предпріятіяхъ допускается лишь съ особаго разрѣшенія Присутствія по дѣламъ страхованія рабочихъ“.

III. Врачебная помощь (ст. ст. 44—52).

- Ст. 44. „Врачебная помощь предоставляется въ видѣ: 1) первоначальной помощи при внезапныхъ заболѣваніяхъ и несчастныхъ случаяхъ; 2) амбулаторнаго лѣченія; 3) родовспоможенія, и 4) больничнаго (коечнаго) лѣченія съ полнымъ содержаніемъ больныхъ. Врачебная помощь сопровождается безплатною выдачею лѣкарствъ, перевязочныхъ средствъ и другихъ необходимыхъ медицинскихъ принадлежностей“.

IV. Денежныя пособія (ст. ст. 53—63).

- Ст. 53. „Больничныя кассы выдаютъ участникамъ кассъ денежныя пособія:
- 1) по случаю болѣзни или причиненнаго несчастнымъ случаемъ увѣчья, влекущихъ за собою утрату трудоспособности;
 - 2) по случаю родовъ—беременнымъ и роженицамъ, и
 - 3) по случаю смерти—на погребеніе“.

V. Средства больничныхъ кассъ (ст. ст. 64—84).

- Ст. 64. „Средства больничныхъ кассъ образуются: 1) изъ взносовъ участниковъ и приплатъ владѣльцевъ предпріятій; 2) изъ доходовъ съ имущества кассы;

3) изъ пособій и пожертвованій; 4) изъ денежныхъ взысканій, налагаемыхъ правленіями больничныхъ кассъ (ст. 63); 5) изъ пеней (ст. 68) и 6) изъ случайныхъ поступленій.

Примѣчаніе. „Взносы за участниковъ больничной кассы, занятыхъ въ предпріятіи по найму отъ подрядчика, а равно приплаты за этихъ лицъ, уплачиваются въ кассу владѣльцемъ предпріятія. Суммы эти подлежатъ возмѣщенію со стороны подрядчика владѣльцу и могутъ быть удерживаемы послѣднимъ изъ причитающейся подрядчику платы“.

Ст. 65. „Размѣръ взносовъ участниковъ больничныхъ кассъ устанавливается общимъ собраніемъ кассы въ предѣлахъ отъ одного до двухъ процентовъ съ суммы заработка. Въ больничныхъ кассахъ, съ числомъ участниковъ менѣе четырехсотъ, размѣръ взноса можетъ быть увеличенъ до трехъ процентовъ. Для лицъ, заработокъ которыхъ превышаетъ пять рублей въ день или содержаніе—одну тысячу пятьсотъ рублей въ годъ, взносъ исчисляется изъ пяти рублей въ день“.

Ст. 67. „Размѣръ приплатъ владѣльца предпріятія въ больничную кассу (ст. 64 п. 1) опредѣляется въ двѣ трети взносовъ, установленныхъ съ участниковъ кассы“.

VI. Управленіе дѣлами больничныхъ кассъ (ст. ст. 85—115).

Ст. 85. „Дѣлами больничной кассы вѣдаютъ: общее собраніе кассы и ея правленіе“.

Ст. 86. „Общее собраніе кассы состоитъ: 1) изъ уполномоченныхъ отъ участниковъ кассы и 2) изъ представителей владѣльца предпріятія“.

Ст. 87. „Уполномоченные избираются участниками кассы изъ своей среды въ числѣ, опредѣленномъ уставомъ кассы, но не свыше ста человекъ. Порядокъ производства выборовъ и сроки полномочій сихъ лицъ опредѣляются уставомъ. Каждый уполномоченный пользуется въ общемъ собраніи правомъ одного голоса; право это не можетъ быть перелаваемо другому лицу“.

Ст. 88. „Представители владѣльца предпріятія назначаются имъ хотя бы не изъ среды участниковъ кассы. Владѣльцу предпріятія предоставляется отказываться отъ принадлежащаго ему права назначенія представителей въ общее собраніе кассы. Списокъ представителей владѣльца предпріятія сообщается правленію больничной кассы до начала каждаго общаго собранія. Представители владѣльца пользуются въ общемъ собраніи двумя третями голосовъ, принадлежащихъ присутствующимъ на собраніи уполномоченнымъ. Распредѣленіе голосовъ между отдѣльными представителями владѣльца зависитъ отъ усмотрѣнія сего послѣдняго“.

Ст. 104. „Выборное производство по избранію членовъ правленія представляется правленіемъ больничной кассы въ Присутствіе по дѣламъ страхованія рабочихъ. Жалобы на допущенныя при выборахъ неисправности подаются въ присутствіе въ трехдневный срокъ. Выборы считаются дѣйствительными, если въ теченіе двухъ недѣль со дня ихъ производства не послѣдовало ихъ отмены. Правленіе обязано о каждомъ измѣненіи въ своемъ составѣ доводить въ недѣльный срокъ до свѣдѣнія Присутствія по дѣламъ страхованія рабочихъ“.

II. Законъ или Положеніе о страхованіи рабочихъ отъ несчастныхъ случаевъ.

1. Постановленія общія (ст. ст. 1—12).

Ст. ст. 1—3. Совершенно тождественны съ первыми тремя статьями Закона объ обезпеченіи рабочихъ на случай болѣзни (см. законъ I).

Ст. 4. „Всѣ безъ различія пола и возраста, лица, кои по найму заняты работами предпріятія или службою въ немъ, должны быть застрахованы отъ несчастныхъ случаевъ согласно сему Положенію“.

- Ст. 5. „Для тѣхъ изъ упомянутыхъ въ предыдущей (4) статьѣ лицъ, годовое содержаніе коихъ превышаетъ одну тысячу пятьсотъ рублей, въ основаніе страховыхъ расчетовъ принимается лишь эта сумма“.
- Ст. 6. „Во всѣхъ предусматриваемыхъ симъ Положеніемъ случаяхъ служащіе по найму въ предпріятіяхъ, указанныхъ въ статьѣ 1, приравняются къ рабочимъ“.
- Ст. 7. „Страхование осуществляется въ страховыхъ товариществахъ. Участниками сихъ товариществъ состоятъ владѣльцы предпріятій. Взносы за лицъ, занятыхъ въ предпріятіяхъ по найму отъ подрядчика, уплачиваются владѣльцемъ предпріятія. Суммы эти подлежатъ возмѣщенію со стороны подрядчика владѣльцу и могутъ быть удерживаемы послѣднимъ изъ причитающейся подрядчику платы“.
- Ст. 8. „Страхование осуществляется за счетъ владѣльцевъ предпріятій. Лица эти несутъ круговую по обязательствамъ товарищества отвѣтственность въ порядкѣ, опредѣляемомъ уставомъ товарищества“.
- Ст. 9. „Владѣльцы предпріятій, страхующіе рабочихъ согласно сему Положенію, освобождаются отъ обязанности вознаграждать на иныхъ основаніяхъ застрахованныхъ такимъ образомъ лицъ, а равно членовъ ихъ семействъ, за несчастные случаи, происшедшіе при условіяхъ, указанныхъ въ статьѣ 13. За лицами, годовое содержаніе коихъ превышаетъ одну тысячу пятьсотъ рублей, сохраняется право на вознагражденіе въ общемъ порядкѣ законовъ гражданскихъ въ отношеніи части содержанія, превышающей означенную сумму“.

II. Права и обязанности застрахованныхъ лицъ (ст. ст. 13—68).

- Ст. 13. „Лица, застрахованныя на основаніи сего Положенія, получаютъ страховое вознагражденіе изъ средствъ страховыхъ товариществъ въ случаѣ утраты трудоспособности отъ тѣлеснаго поврежденія, причиненнаго несчастнымъ случаемъ, происшедшимъ при работахъ предпріятія или вслѣдствіе работъ послѣдняго. Если послѣдствіемъ несчастнаго при тѣхъ же условіяхъ случая была смерть пострадавшаго, то страховое вознагражденіе получаютъ члены его семейства, указанные въ статьѣ 27“.
- Ст. 14. „Страховое товарищество освобождается отъ обязанности по уплатѣ пострадавшему или членамъ его семейства страхового вознагражденія только въ томъ случаѣ, если докажетъ, что причиною несчастнаго случая былъ злой умыселъ самого пострадавшаго“.
- Ст. 15. „Всякія предшествовавшія несчастному случаю соглашенія, клонящіяся къ устраненію или къ ограниченію права на страховое вознагражденіе или къ уменьшенію размѣровъ онаго, признаются недѣйствительными“.
- Ст. 16. „Страховое вознагражденіе выдается страховымъ товариществомъ, въ составъ котораго входитъ предпріятіе, гдѣ пострадавшій находится на работѣ“.
- Ст. 17. „Страховое вознагражденіе назначается: пострадавшему въ видѣ пособія или пенсіи, а членамъ семейства пострадавшаго—въ видѣ пенсіи“.

III. Страховыя товарищества (ст. ст. 69—120).

- Ст. 69. Мѣстности, на кои распространяется дѣйствіе сего Положенія, раздѣляются на страховые округа. Границы округовъ устанавливаются Совѣтомъ по дѣламъ страхования рабочихъ. Для каждаго страхового округа учреждается отдѣльное страховое товарищество.
- Ст. 70. „Страховыя товарищества учреждаются по распоряженію Министра Торговли и Промышленности. Въ составъ товарищества входятъ всѣ подлежащія дѣйствію сего Положенія предпріятія, находящіяся въ предѣлахъ даннаго страхового округа“.

Нѣкоторыя свѣдѣнія по примѣненію вышеозначенныхъ законовъ о страхованіи рабочихъ во Владимірской губерніи.

А) Въ составѣ *Иваново-Вознесенскаго Страхового Товарищества* входятъ промышленныя предпріятія, подлежащія дѣйствию закона о страхованіи рабочихъ отъ несчастныхъ случаевъ десяти уѣздовъ Владимірской губерніи: Владимірскаго, Суздальскаго, Юрьевскаго, Шуйскаго, Вязниковскаго, Ковровскаго, Гороховецкаго, Муромскаго, Меленковскаго и Судогодскаго, и губерніи: Костромской, Ярославской и Вологодской.

и Б) Въ составѣ *Московского Страхового Товарищества* входятъ промышленныя предпріятія, подлежащія дѣйствию закона о страхованіи рабочихъ отъ несчастныхъ случаевъ трехъ уѣздовъ Владимірской губерніи: Переславскаго, Александровскаго и Покровскаго, и губерніи: Московской, Тверской, Смоленской, Калужской, Тульской, Рязанской, Нижегородской и Казанской.

I. *Владимірское Губернское Присутствіе* по дѣламъ страхованія рабочихъ въ засѣданіи своемъ отъ 30 января 1913 года постановило, впредь до отмены, для всѣхъ участниковъ больничныхъ кассъ какъ фабрично-заводскихъ, такъ горныхъ, горнозаводскихъ и другихъ предпріятій, упоминаемыхъ въ ст. 1 закона объ обезпеченіи рабочихъ на случай болѣзни и въ ст. 1 закона о страхованіи рабочихъ отъ несчастныхъ случаевъ, находящихся во Владимірской губерніи, утвердить одну норму на квартирное довольствіе натурою въ пятнадцать процентовъ (15%) заработной платы или жалованья ихъ. (Прип. въ № 5 Владим. Губ. Вѣдом. офиц. ч., 1 февраля 1913 г.).

II. *Владимірское Губернское Присутствіе* по дѣламъ страхованія рабочихъ въ засѣданіи своемъ отъ 9 апрѣля 1913 года постановило: на основаніи ст. 34 закона о страхованіи рабочихъ отъ несчастныхъ случаевъ, съ 1-го января 1913 г., на трехлѣтіе 1913--1915 г.г., установить нижеслѣдующій размѣръ средней подневной платы черноработному по Владимірской губерніи, именно:

Названіе мѣстностей Владимірской губерніи.	Для взрослыхъ свыше 17 лѣтъ.		Для подростковъ отъ 15 до 17 лѣтъ.		Для малолѣтнихъ отъ 12 до 15 лѣтъ.	
	МУЖ.	ЖЕН.	МУЖ.	ЖЕН.	МУЖ.	ЖЕН.
	В Ъ К О П Ъ Й К А Х Ъ .					
1-я группа. Всѣ уѣздные и безъ уѣздные города и мѣстечко Никольское Покровск. у.	70	50	50	40	30	25
2-я группа. Вся губернія, кромѣ городовъ и мѣстечка Никольскаго Покровск. у.	60	40	40	35	25	25

(Припеч. къ № 15 Владим. Губ. Вѣдом. офиц. ч., 12 апрѣля 1913 г.).

и III. *Владимірское Губернское Присутствіе* по дѣламъ страхованія рабочихъ въ засѣданіи своемъ, отъ 9 апрѣля 1913 г., согласно ст. 50 закона объ обезпеченіи рабочихъ на случай болѣзни и ст. 24 закона о страхованіи рабочихъ отъ несчастныхъ случаевъ, постановило: съ 1-го января 1913 года, на

два года впередъ, *установить одну общую на Владимірскую губернію таксу на суточную стоимость содержанія и лѣченія больного, въ томъ числѣ и заразнаго и при родовспоможеніи, въ принадлежащихъ городскимъ и земскимъ общественнымъ управленіямъ или соответствующимъ имъ учрежденіямъ лѣчебныхъ заведеніяхъ въ одинъ рубль шестьдесятъ копѣекъ (1 р. 60 к.) въ сутки.* (Припеч. къ № 15 Владим. Губ. Вѣдом. оффиц. ч., 12 апрѣля 1913 г.).

Въ числѣ разныхъ книгъ и брошюръ, въ которыхъ изложены новые законы о страхованіи рабочихъ, имѣются книги В. П. Литвинова—Фалинскаго.

I. Какъ и для чего страхуются рабочіе. Популярное изложеніе законовъ 23 іюня 1912 года о страхованіи рабочихъ съ приложеніемъ: 1) полнаго текста страховыхъ законовъ и 2) нормальнаго устава больничныхъ кассъ. Изданіе 2-е, цѣна 35 копѣекъ. Складъ изданія: С.-Петербургъ, Александровскій просп., д. 3.

и II. Новые законы о страхованіи рабочихъ. Его же и тамъ же. Текстъ законовъ съ мотивами и подробными объясненіями. Цѣна 3 рубля.

Въ предисловіи книги—какъ и для чего страхуются рабочіе—авторъ пишетъ:

Новые законы привлекаютъ къ обязательному страхованію около 2¹/₂ милліоновъ рабочихъ. Число предпріятій, на которыя распространяются страховые законы, достигаетъ 10-ти тысячъ; при этихъ предпріятіяхъ будетъ учреждено, примѣрно, около 4 тысячъ больничныхъ кассъ. Взносы рабочихъ въ эти кассы составятъ около 10-ти милліоновъ въ годъ (отъ 1 до 3 процентовъ заработной платы), а приплаты промышленниковъ въ кассы составятъ, примѣрно, около 7-ми милліоновъ рублей въ годъ. Изъ означенныхъ средствъ, могущихъ достигнуть 17 милліоновъ, больничныя кассы будутъ выдавать пособія заболѣвшимъ рабочимъ, на ихъ погребеніе, пособія увѣчнымъ рабочимъ во время лѣченія и пособія роженицамъ по случаю родовъ. Въ управленіи дѣлами больничныхъ кассъ принимаютъ участіе какъ рабочіе, такъ и промышленники“.

КЪ 300-ЛѢТІЮ царствованія ДОМА РОМАНОВЫХЪ.

I. ВЫСОЧАЙШЕЕ посѣщеніе Владимірекой губерніи
въ 1913 году.

Торжества по случаю 300-лѣтняго юбилея царствованія Дома Романовыхъ завершились Высочайшимъ путешествіемъ въ тѣ мѣста, съ которыми связано наиболѣе историческихъ воспоминаній, относящихся къ Царю Михаилу Ѳеодоровичу и обстоятельствамъ его избранія на всероссійскій престолъ. 15 мая состоялся отъѣздъ изъ Царскаго Села Государя Императора съ Августѣйшею Семьею для посѣщенія городовъ: Владиміра, Суздаля, Нижняго-Новгорода, Костромы, Ярославля, Ростова, Переславля-Залѣскаго и Москвы.

Во Владимірѣ Ихъ Величества съ Наслѣдникомъ Цесаревичемъ и Августѣйшими Дочерьми прибыли 16 мая.

Въ этотъ день съ ранняго утра толпы народа наполнили улицы города отъ вокзала по пути слѣдованія Его Императорскаго Величества до Успенскаго собора и до границы города по направленію къ Суздалью. Ко времени прибытія Императорскаго поѣзда на вокзалъ выстроился на дебаркадерѣ почетный караулъ отъ 9-го гренадерскаго Сибирскаго Генераль-Фельдмаршала Великаго Князя Николая Николаевича полка, на флангѣ котораго размѣстились командующій войсками округа Плеве съ начальникомъ штаба Миллеромъ, командиръ 25-го армейскаго корпуса Зуевъ, начальникъ дивизіи Горбатовскій, начальникъ бригады Чаплыгинъ и командиръ полка, генераль-маіоръ Бутковъ. На противоположной сторонѣ расположились лица Государевой Свиты, по другую сторону прохода вагона—группа сановниковъ, гражданскіе чины и сословные представители, во главѣ—Предсѣдатель Совѣта Министровъ, статсъ-секретарь Коковцовъ, Министръ Внутреннихъ Дѣлъ, въ званіи камергера Маклаковъ, Министръ Путей Сообщенія, статсъ-секретарь Рухловъ, Товарищъ Министра Внутреннихъ Дѣлъ Свиты Его Величества генераль-маіоръ Джунковскій, завѣдывающій церемониальной частью Евреиновъ, губернаторъ Сазоновъ, губернский предводитель дворянства, камергеръ Храповицкій, вице-губернаторъ, уѣздные предводители и депутаты дворянства, владимірскій городской голова Сомовъ, гласные городской думы въ полномъ составѣ, предсѣдатель и члены губернской земской управы, городскіе головы уѣздныхъ городовъ, предсѣдатели уѣздныхъ управъ, депутаціи отъ архивной комиссіи, купческаго и мѣщанскаго обществъ, старообрядцевъ, комитета торговли и мануфактуръ города Иваново-Вознесенска, представители фабричной промышленности Владимірской губерніи, инославнаго духовенства и владимірской

еврейской общины, а также чины гражданскаго и судебнаго вѣдомствъ и особо приглашенныя дамы.

Въ 2 час. 43 мин., при торжественномъ звонѣ съ городскихъ церквей, тихо подошелъ къ станціи Императорскій поѣздъ.

Изъ вагона вышелъ Государь Императоръ въ сопровожденіи Временно-Управляющаго Министерствомъ Императорскаго Двора генераль-адъютанта князя Кочубея, дворцоваго коменданта, генераль-адъютанта Дедюлина, оберъ-гофмаршала графа Бенкендорфа и дежурства, которое несли генераль-адъютантъ Пантелѣевъ, Свиты Его Величества генераль-маіоръ графъ Шереметевъ, флигель-адъютантъ, полковникъ Нарышкинъ.

Музыка заиграла встрѣчу. Къ Государю Императору подошелъ губернаторъ Сазоновъ съ рапортомъ, затѣмъ подошелъ командующій войсками Плеве. Его Императорское Величество поздоровался съ почетнымъ карауломъ и, пропустивъ его церемониальнымъ маршемъ, изволилъ принимать депутаціи, поднесшія хлѣбъ-соль и иконы.

Губернскій предводитель дворянства имѣлъ счастье поднести Его Императорскому Величеству хлѣбъ-соль и адресъ и Его Императорскому Высочеству Наслѣднику Цесаревичу—икону. Супруги: юрьевскаго предводителя дворянства княгиня Голицына, командира гренадерскаго Малороссійскаго полка Горѣлова и городского головы Сомова удостоились поднести въ вагонѣ Ея Императорскому Величеству и Великимъ Княжнамъ букеты цвѣтовъ. При этомъ Государь Императоръ изволилъ удостоить милостиваго разговора городскихъ дамъ и лицъ, входившихъ въ составъ депутацій. Ея Величество Государыня Императрица Александра Ѳеодоровна изволила оставаться въ вагонѣ, милостиво поклонившись всѣмъ собравшимся и отвѣчая на привѣтствія.

Съ вокзала Его Величество съ Наслѣдникомъ Цесаревичемъ отбылъ въ открытомъ автомобилѣ въ Успенскій соборъ, восторженно привѣтствуемый населеніемъ. Во второмъ автомобилѣ слѣдовали: Ихъ Императорскія Высочества Великія Княжны Ольга Николаевна, Татьяна Николаевна, Марія Николаевна и Анастасія Николаевна, въ сопровожденіи гофмейстерины Нарышкиной. Далѣе ѣхали въ автомобиляхъ: Временно-Управляющій Министерствомъ Императорскаго Двора, ген.-ад. князь Кочубей, дворцовый комендантъ, ген.-ад. Дедюлинъ, дежурство, лица Свиты и Министры.

По пути слѣдованія Государя Императора были разставлены по правую руку войска, а по лѣвую—воспитанники и воспитанницы мѣстныхъ учебныхъ заведеній; ближе къ собору—потѣшныя организаціи съ ихъ оркестрами и у святыхъ воротъ собора—члены двухъ обществъ хоругвеносцевъ.

На паперти собора, по выходѣ изъ автомобиля, Его Величество былъ встрѣченъ архіепископомъ владимірскимъ Николаемъ, который, осѣнивъ Его Величество святымъ крестомъ, прошелъ въ соборъ. Войдя въ соборъ, архіепископъ Николай привѣтствовалъ

Государя Императора краткой рѣчью, послѣ которой Его Величество, Наслѣдникъ Цесаревичъ и Великія Княжны, приложившись ко кресту, изволили прослѣдовать впередъ, занявъ въ соборѣ Свои мѣста. Выслушавъ краткое молебствіе и многолѣтіе, Его Величество съ Августѣйшимъ Семействомъ прикладывались къ владимірской иконѣ Божіей Матери и къ святымъ мощамъ благовѣрныхъ князей Георгія, Андрея и Глѣба.

Затѣмъ Высокіе Гости разсматривали разставленныя на особыхъ столахъ древнія вещи соборной ризницы и обходили соборъ кругомъ и внутри, выслушивая объясненія, которыя давалъ преосвященный Николай.

Въ соборѣ игуменя Успенскаго женскаго монастыря удостоилась поднести Его Величеству икону великомученика Авраамія, а соборный староста Лебедевъ—описаніе собора.

Въ оградѣ и на паперти собора Государь Императоръ принялъ иконы, которыя имѣли счастье поднести Его Величеству депутаціи перваго и втораго обществъ хоругвеносцевъ.

Изъ собора Его Императорское Величество, сѣвъ съ Великими Княжнами въ закрытый автомобиль, проѣхалъ мимо зданія присутственныхъ мѣстъ къ древнему Дмитріевскому собору. За Его Величествомъ слѣдовалъ автомобиль съ Его Высочествомъ Наслѣдникомъ Цесаревичемъ и Великимъ Княземъ Алексѣемъ Николаевичемъ и Свита.

У Дмитріевскаго собора Государь Императоръ остановился и вышелъ изъ автомобиля.

Здѣсь Его Императорское Величество былъ встрѣченъ настоятелемъ собора, протоіереемъ Касаткинымъ, который осѣнилъ Его Величество святымъ крестомъ и окропилъ святой водой.

Осмотрѣвъ снаружи древній соборъ, Государь Императоръ, привѣтствуемый народомъ, отбылъ въ Суздаль.

Около 4 час. дня Царскій открытый автомобиль, въ которомъ слѣдовали Государь Императоръ съ Августѣйшими Дочерьми, прибылъ въ Суздаль. За Царскимъ автомобилемъ, на небольшомъ разстояніи, слѣдовали остальные автомобили съ Предсѣдателемъ Совѣта Министровъ, статсъ-секретаремъ Коковцовымъ, Министрамъ и лицами Государевой Свиты.

У поворота къ Рождественскому монастырю толпа, густо стоявшая по обѣимъ сторонамъ, восторженно привѣтствовала Государя Императора.

Сойдя у святыхъ воротъ, Государь Императоръ съ Великими Княжнами принялъ благословеніе встрѣчавшаго Его Величество съ крестомъ архіерея и прослѣдовалъ въ соборъ, гдѣ осматривалъ древности, а затѣмъ изволилъ принять депутаціи должностныхъ лицъ.

Отъ Рождественскаго собора въ открытыхъ автомобиляхъ весь кортежъ въ томъ же порядкѣ прослѣдовалъ въ Ризположенскій

женскій монастырь, гдѣ Государь Императоръ былъ встрѣченъ у западныхъ воротъ духовенствомъ, съ крестомъ и святой водою, и игуменьей.

Приложившись къ святымъ мощамъ, Государь Императоръ отбылъ черезъ южныя ворота. Монашествующія вышли на валъ и низкими поклонами провожали кортежъ.

По прибытіи въ Спасо-Евфимьевскій монастырь, Государь Императоръ у западныхъ дверей былъ встрѣченъ архимандритомъ съ крестомъ и святой водою. Хоръ пропѣлъ тропарь. Послѣ поклоненія мощамъ и величанія и по осмотрѣ витрины князя Пожарскаго, Его Величество съ Августѣйшимъ Семействомъ, въ предшествіи пѣвчихъ и духовенства, прошли черезъ южныя двери къ могилѣ князя Пожарскаго, гдѣ діакономъ была произнесена эктенія съ упоминаніемъ воина князя Димитрія и всѣхъ, за Вѣру, Царя и Отечество въ годину испытаній животъ свой положившихъ. Послѣ эктеніи и пѣнія „Со святыми упокой“ была провозглашена вѣчная память.

Отъ могилы князя Пожарскаго Государь Императоръ прослѣдовалъ, въ сопровожденіи архимандрита, въ ризницу и изволилъ осмотрѣть хранящіяся здѣсь древности.

Отъ Спасо-Евфимьевскаго монастыря Его Императорское Величество прослѣдовалъ въ Покровскій женскій монастырь. У святыхъ воротъ Государь Императоръ былъ встрѣченъ игуменьей монастыря, а у западныхъ дверей монастырскаго собора Его Величество встрѣчало монастырское духовенство съ крестомъ и святою водою.

По выслушаніи краткаго молебствія, Государь осматривалъ ризницу, а затѣмъ посѣтилъ усыпальницу Великой Княгини Соломоніи, въ монашествѣ Софіи.

Его Величеству и Великимъ Княжнамъ былъ предложенъ игуменьей монастыря чай, а лицамъ Свиты губернскимъ предводителемъ дворянства Храповицкимъ—завтракъ.

Въ 6 час. 43 мин. Государь Императоръ со всѣми сопровождавшими Его Величество лицами изволилъ отбыть въ село Боголюбово.

Царскій кортежъ прибылъ въ Боголюбово въ 7 час. 43 мин. вечера. Передъ святыми воротами Его Величество съ Августѣйшимъ Семействомъ были встрѣчены архіепископомъ владимірскимъ Николаемъ и викарнымъ епископомъ Евгениемъ со святымъ крестомъ. Затѣмъ Государь Императоръ, въ предшествіи архіерея, прослѣдовалъ въ новый соборный храмъ. У входа въ соборъ Государь Императоръ съ Августѣйшимъ Семействомъ приложились къ кресту и были окроплены святой водою.

Вставъ у особо чтимой чудотворной Боголюбовской иконы Божіей Матери, Государь Императоръ выслушалъ краткое молебствіе, послѣ котораго приложился къ иконѣ-ракѣ съ частицей мощей благовѣрнаго князя Андрея.

Осмотрѣвъ соборъ и милостиво выслушавъ дававшіяся архі-епископомъ объясненія, Его Величество прослѣдовалъ къ святому шатру, подъ которымъ стоитъ старинной формы чаша, такъ называемая кандея. По преданію, изъ этой чаши благовѣрный князь Андрей раздавалъ деньги строившимъ боголюбовскую обитель и бѣднымъ.

Затѣмъ Государь Императоръ прослѣдовалъ къ монастырской оградѣ, гдѣ, по преданію, лежало два дня тѣло убитаго князя Андрея. Отсюда Его Величество прослѣдовалъ въ старинный храмъ Рождества Богородицы, выстроенный на мѣстѣ чудеснаго явленія Богоматери князю Андрею.

Возвратившись изъ храма, Государь Императоръ обходилъ расположившихся у храма непремѣнныхъ членовъ губернскаго присутствія, уѣздныхъ предводителей дворянства, земскихъ начальниковъ, волостныхъ старшинъ, непремѣнныхъ членовъ землеустроительныхъ комиссій, отрубныхъ хуторянъ, представителей Владимірскаго уѣзднаго земства и депутацію фабрики лемешенской ткацкой мануфактуры.

По окончаніи обхода Государь Императоръ былъ окруженъ поименованными лицами и изволилъ принять депутаціи отъ земства, волостныхъ старшинъ, хуторянъ и лемешенской фабрики, поднесшихъ Его Величеству хлѣбъ-соль и иконы.

При этомъ Его Величество изволилъ милостиво бесѣдовать съ окружающими его.

Затѣмъ Государь Императоръ съ Августѣйшимъ Семействомъ прослѣдовалъ на станцію желѣзной дороги, на которой Его Величество поджидалъ Императорскій поѣздъ съ Государыней Императрицей.

Сюда прибыли для проводовъ Ихъ Величествъ всѣ прибывшіе съ Царскимъ кортежомъ, а также находившіяся на приѣмѣ въ монастырѣ лица.

Въ 9 час. 20 мин. Императорскій поѣздъ отбылъ въ Нижній-Новгородъ при восторженныхъ кликахъ толпы.

Слѣдуя изъ Ростова-Ярославскаго въ Москву, 23 мая Государь Императоръ съ Августѣйшими Дочерьми изволилъ посѣтить г. Переславль-Залѣсскій. Въ этотъ день къ 10 час. утра начался съѣздъ въ Никитскій монастырь, отстоящій въ двухъ верстахъ отъ города. За полчаса до прибытія Государя Императора пріѣхали: Предсѣдатель Совѣта Министровъ, статсъ-секретарь Коковцовъ, Министръ Путей Сообщенія, статсъ-секретарь Рухловъ, Товарищъ Министра Внутреннихъ Дѣлъ, Свиты генераль-маіоръ Джунковскій. Губернаторъ встрѣчалъ Государя Императора на границѣ Владимірскаго и Ярославскаго губерній.

Въ 3 часа 15 минутъ на Ярославскомъ шоссе показался автомобиль Его Величества, встрѣченный восторженными кликами „ура“. Черезъ пять минутъ автомобиль подѣхалъ къ воротамъ Никитскаго монастыря. Въ святыхъ воротахъ Государь Императоръ

и Великія Княжны были встрѣчены архіепископомъ владимірскимъ Николаемъ и прослѣдовали черезъ западныя врата въ соборъ.

Выслушавъ краткое молебствіе, Государь Императоръ осматривалъ древности, въ томъ числѣ двѣ хоругви, икону преподобнаго Никиты Столпника. По выходѣ черезъ южныя врата, Государь Императоръ изволилъ принять депутаціи отъ дворянъ Переславскаго уѣзда во главѣ съ губернскимъ предводителемъ дворянства Храповицкимъ и уѣзднымъ предводителемъ Табаровскимъ, поднесшими хлѣбъ-соль и отъ уѣзднаго земства. Городской голова поднесъ Его Величеству хлѣбъ-соль на серебряномъ блюдѣ, хранящемся въ городской управѣ со времени Императора Александра I.

Тутъ же имѣли счастье представляться Государю Императору должностныя лица. Его Величество со всѣми представлявшимися милостиво бесѣдовалъ. Послѣ благословенія архіепископа Государь Императоръ въ 3 часа 50 минутъ дня отбылъ въ Переславль. Прослѣдовавъ черезъ городъ безъ остановки, Его Величество прибылъ въ Даниловъ-Троицкій монастырь и затѣмъ посѣтилъ Ѳедоровскій монастырь; послѣ сего Государь Императоръ прослѣдовалъ въ дворянскую усадьбу на Переславскомъ озерѣ, гдѣ изволилъ принимать собравшихся на площадкѣ дворянокъ и дворянъ. Осмотрѣвъ ботикъ Петра Великаго и хранящіеся въ томъ же помѣщеніи разные старинныя предметы, Государь Императоръ, выйдя изъ помѣщенія, пропустилъ церемоніальнымъ маршемъ потѣшныхъ дѣтей дворянъ Владимірской мужской гимназій и отрядъ потѣшныхъ беречинской церковно-приходской школы, организованный фрейлиною Мятлевой. Затѣмъ Государь Императоръ прослѣдовалъ къ берегу озера, гдѣ произвелъ смотръ сводной сотнѣ астраханскихъ казаковъ и смотрѣлъ ученіе моряковъ и потѣшныхъ. Послѣ этого Государь Императоръ прослѣдовалъ во дворецъ, построенный въ 1852 г. для приема Высочайшихъ Особъ, гдѣ изволилъ принять отъ дворянства чай. Губернскій предводитель дворянства провозгласилъ тосты за здоровье Государя Императора, за Государынь Императрицъ, Наслѣдника Цесаревича и Августѣйшее Семейство. Его Величество пилъ за здоровье дворянъ и изволилъ обратиться къ дворянамъ со слѣдующими словами:

„Отъ всей души благодарю васъ, господа, за радушный и сердечный приемъ. Я счастливъ, что Мнѣ со Своей Семейей пришлось посѣтить вашу усадьбу, близъ древняго Переславля. Этотъ день навсегда останется для Насъ незабвеннымъ. Пью за процвѣтаніе владимірскаго дворянства и за ваше здоровье, господа“.

Во время чая игралъ оркестръ гвардейскаго экипажа. Послѣ чая, пробывъ нѣкоторое время въ саду, милостиво бесѣдуя съ дворянами, Государь Императоръ въ 6½ час. отбылъ въ автомобиль въ Петровскъ. На пути у сооруженной триумфальной арки были выстроены моряки и потѣшные, которыхъ Государь Императоръ благодарилъ за ученіе. По всему городу толпы народа встрѣчали Его Величество восторженными кликами.

При обратномъ слѣдованіи изъ Переславля на станцію Петровскъ Его Величество изволилъ остановиться въ селѣ Троицкомъ, гдѣ осматривалъ мѣстную Троицкую церковь. Въ 8 часовъ вечера Государь Императоръ возвратился на станцію Петровскъ въ Императорскій поѣздъ, который вскорѣ отошелъ для слѣдованія въ Троице-Сергіевскую лавру.

На станціи Александрово Императорскій поѣздъ на перронѣ встрѣтилъ губернаторъ, духовенство съ крестами и иконами и масса народа, привѣтствовавшая восторженными кликами замедлившій при прослѣдованіи мимо станціи ходъ поѣздъ.

II. Ознаменованіе 300-лѣтняго юбилея царствованія Дома Романовыхъ городскими и земскими учрежденіями Владимірской губерніи.

День 300-лѣтія Царствующаго Дома, согласно сдѣланнымъ постановленіямъ, былъ отмѣченъ городами и земствами Владимірской губерніи совершеніемъ панихидъ по почившимъ Государямъ изъ Дома Романовыхъ и молебновъ о здравіи Ихъ Императорскихъ Величествъ и всего Царствующаго Дома, пожертвованіями на воздвигаемые въ память этого событія храмъ въ Петербургѣ болѣе 3.000 руб. и памятникъ въ Костромѣ, свыше 2.300 руб., сложеніемъ недоимокъ разныхъ платежей по оцѣночному сбору, арендныхъ, за лѣченіе въ земскихъ больницахъ и нѣкоторыхъ другихъ, раздачей юбилейныхъ брошюръ народу и учащимся, приобрѣтеніемъ для постановки въ залахъ городскихъ думъ портретовъ Царствующаго Дома, устройствомъ спектаклей и народныхъ чтеній, съ бесплатной раздачей юбилейныхъ книгъ и портретовъ. Кромѣ того городскимъ управленіемъ гор. *Владимира* постановлено учредить 3 стипендіи при владимірскомъ благотворительномъ обществѣ съ присвоеніемъ таковымъ наименованій: 1) стипендія Имени Императора Николая II, 2) Императрицы Александры Ѳеодоровны и 3) Наслѣдника Цесаревича Алексѣя Николаевича; ходатайствовать о присвоеніи предполагаемому къ открытію въ 1913 году городскому начальному училищу наименованія „Въ память 300-лѣтія царствованія Дома Романовыхъ“; ассигновать мѣстному управленію російскаго общества Краснаго Креста на устройство больницы въ гор. Владимірѣ въ память 300-лѣтія царствованія Дома Романовыхъ одновременно 3.000 руб. и ежегодно на содержаніе больницы 1.000 рублей. Городское управленіе гор. *Александрова* постановило: учредить стипендію въ 50 руб. для бѣдныхъ жителей города при мѣстной мужской гимназіи. Гор. *Вязниками* постановлено присвоить вновь открываемой въ городѣ мужской гимназіи наименованіе „Вязниковская Имени Императора Николая II мужская гимназія; открыть въ гор. Вязникахъ дѣтскій пріютъ съ наименованіемъ его „Романовскимъ“. гор. *Иваново-Вознесенскомъ*: наименовать проектируемую къ открытію бесплатную бібліотеку-читальню „Въ память трехсотлѣтія Дома

Романовыхъ“ и ассигновать на оборудованіе ея 3000 рублей; присвоить такое же наименованіе двумъ школамъ—мужской и женской, подлежащимъ къ открытію по плану всеобщаго обученія; учредить по одной стипендіи въ мужской гимназіи, реальномъ училищѣ, женской гимназіи и техническомъ училищѣ, съ наименованіемъ таковыхъ „Въ память трехсотлѣтія Дома Романовыхъ“. Гор. *Киржачемъ*: учредить въ мѣстной мужской богадѣльнѣ при Успенской кладбищенской церкви койку, которую наименовать „Въ память 300-лѣтія царствованія Дома Романовыхъ“, учредить съ 1913-14 учебнаго года одну стипендію въ 50 рублей при среднемъ учебномъ заведеніи въ гор. Киржачѣ съ присвоеніемъ таковой наименованія „Въ память 300-лѣтія царствованія Дома Романовыхъ“, приобрести лампаду къ иконѣ Феодоровской Божіей Матери въ Успенскую церковь съ надписью „Отъ города Киржача въ память 300-лѣтія царствованія Дома Романовыхъ 21-го февраля 1913 года“. Гор. *Ковровомъ*: учредить по двѣ стипендіи въ ковровскихъ городскихъ: реальномъ училищѣ, женской гимназіи и 4-класномъ училищѣ; учредить постоянныя пособія по 25 руб. въ годъ ковровскому приюту мальчиковъ вѣдомства учреждений Императрицы Марии и приюту дѣвочекъ ковровскаго благотворительнаго общества; учредить въ городѣ ночлежный домъ; привести въ надлежащій видъ находящуюся на Іоанно-воинскомъ кладбищѣ часовню на мѣстѣ, гдѣ погребены князя Ковровы, связанные родствомъ съ царствующимъ Домомъ Романовыхъ; соорудить для постановки въ залѣ городской думы икону въ память 300-лѣтія царствованія Дома Романовыхъ. Гор. *Меленками*: присвоить меленковской женской гимназіи наименованіе „Гимназія Имени Дома Романовыхъ“; учредить въ названной гимназіи пять стипендій по 40 рублей каждая для бѣдныхъ ученицъ изъ числа гражданъ города Меленковъ; уступить для устраиваемаго уѣзднымъ земствомъ, въ ознаменованіе юбилея, дѣтскаго приюта бесплатно два планныхъ участка усадебной земли и пожертвовать $\frac{1}{4}$ десятины вырастающаго строевого лѣса изъ городской заповѣдной дачи. Гор. *Муромомъ*: открыть въ Муромѣ городской историческо-археологическій музей съ присвоеніемъ таковому наименованія „Муромскій городской историческо-археологическій музей Имени Дома Романовыхъ“; ходатайствовать о присвоеніи новой богадѣльнѣ наименованія „Богадѣльня въ память 300-лѣтія Дома Романовыхъ“. Гор. *Судогдой*: учредить двѣ стипендіи въ предполагаемой къ открытію въ гор. Судогдѣ гимназіи. Гор. *Суздаlemъ*—присвоить мѣстной мужской гимназіи наименованіе „Мужская гимназія имени князя Д. М. Пожарскаго“. Гор. *Шуей*—учредить стипендіи: одну въ мужской и одну въ женской гимназіяхъ, 10—въ первомъ и 20—во второмъ высшихъ начальныхъ училищахъ для учениковъ изъ жителей города Шуи. *Гавриловымъ посадомъ*—выдавать ежегодно 100 рублей, изъ коихъ 40 рублей въ пособіе одной изъ мѣстныхъ бѣдныхъ дѣвицъ при выходѣ замужъ и 60 рублей—неимушимъ жителямъ посада передъ праздниками Рождества Христова и св. Пасхи.

Уѣздными земствами постановлено: *Владимірскимъ*—сложить состоящіе за сельскими обществами Владимірскаго уѣзда долги

по ссудамъ въ суммѣ 15.552 руб., выданнымъ на постройку школъ; *Вязниковскимъ*—присвоить сооружаемой въ сл. Мстерѣ больницѣ наименованіе „Романовская“; *Меленковскимъ*—ассигновать 5000 руб. изъ капитала призрѣнія на какое либо благотворительное учрежденіе въ Меленковскомъ уѣздѣ; *Муромскимъ*—учредить двѣ стипендіи по 200 руб. каждая въ московскомъ сельско-хозяйственномъ институтѣ и московской сельско-хозяйственной школѣ; *Переславскимъ*—присвоить тремъ земскимъ школамъ наименованіе „Въ память 300-лѣтія царствованія Дома Романовыхъ“; *Шуйскимъ*—вносить, начиная съ 1913 года, въ смѣту ежегодно по 500 руб. на освобожденіе отъ платы за обученіе въ высшихъ и среднихъ учебныхъ заведеніяхъ дѣтей, неимущихъ земскихъ плательщиковъ Шуйскаго уѣзда; *Юрьевскимъ*: установить въ память 300-лѣтія царствованія Дома Романовыхъ ежегодно вносить плату за обученіе трехъ учениковъ юрьевскаго реального училища, трехъ ученицъ юрьевской женской гимназіи и шести учениковъ юрьевскаго высшаго начального училища; просить департаментъ земледѣлія объ учрежденіи въ с. Клинахъ сельско-хозяйственныхъ курсовъ для взрослыхъ, на постройку зданія для которыхъ и оборудованіе ихъ ассигновать 5.000 руб.; ходатайствовать предъ губернскимъ земствомъ объ оказаніи денежнаго пособія изъ губернскихъ суммъ на постройку и оборудованіе курсовъ въ селѣ Клинахъ; внести въ смѣту 1912 года 2.500 руб. и 500 руб. на постановку иконы и 200 руб. на образованіе вклада на неугасимую лампаду; въ смѣту 1913 года внести остальные 2500 рублей; ассигновывать ежегодно по 75 руб. на уплату за ученіе и школьныя пособія бѣдныхъ учениковъ—дѣтей крестьянъ Юрьевскаго уѣзда, обучающихся въ юрьевскомъ городскомъ училищѣ. Кромѣ того *губернскимъ* земствомъ признано желательнымъ устройство въ с. Клинѣ Юрьевскаго уѣзда, сельско-хозяйственной школы для взрослога населенія съ ассигнованіемъ на это 5.000 рублей.



Пространство Владимірской губерніи и распределеіе земли по угодыамъ.

Владимірская губернія лежитъ между $55^{\circ} 6'$ и $57^{\circ} 14'$ сѣв. широты и между $55^{\circ} 16'$ и $60^{\circ} 54'$ вост. долг. отъ Ферро и относится къ такъ называемой группѣ центральныхъ промышленныхъ губерній Европейской Россіи. Сѣверная граница губерніи простирается на 390 верстъ, восточная—на 357, южная—на 231 и западная—на 321, такъ что вся пограничная линія содержитъ въ себѣ 1299 верстъ. Наибольшая длина губерніи по направленію отъ востока къ западу равна приблизительно 325 верстамъ, а наибольшая ширина, отъ сѣвера къ югу, 240 верстамъ.

Площадь Владимірской губерніи исчислялась неоднократно. Изъ планиметрическихъ вычисленій заслуживаетъ наибольшаго значенія исчисленіе ген. Стрѣльбицкаго. По этому исчисленію пространство отдѣльныхъ уѣздовъ въ квадратныхъ верстахъ таково:

Александровскій	2886,8	кв. вер.	
Владимірскій	2402,5	„	
Вязниковскій	3324,3	„	въ т. ч. подъ озерами 14,7 кв. вер.
Гороховецкій	3824,6	„	„ „ „ „ „ 6,9 „ „
Ковровскій	3427,5	„	
Меленковскій	4630,3	„	„ „ „ „ „ 12,5 „ „
Муромскій	2231,9	„	„ „ „ „ „ 2,1 „ „
Переславскій	3229,8	„	„ „ „ „ „ 51,1 „ „
Покровскій	4142,2	„	
Судогодскій	5111,3	„	„ „ „ „ „ 11,4 „ „
Суздальскій	2513,1	„	
Шуйской	2565,2	„	
Юрьевскій	2641,0	„	

По губерніи 42930,5 кв. вер., въ т. ч. подъ озер. 98,7 кв. в. ¹⁾.

¹⁾ Въ томъ числѣ подъ самымъ обширнымъ въ губерніи озеромъ—Плещеевымъ (Переславское тожъ) 42,5 кв. верстъ.

Считая, за небольшимъ округленіемъ, квадратную версту равною 104,167 десятинамъ, общая площадь губерніи по исчисленію генерала Стрѣльбицкаго опредѣляется, такимъ образомъ, въ 4.471 941,4 дес.

Вычисленіе площади губерніи по даннымъ генеральнаго межеванія (1773—1776 г.г.) производилось неоднократно. Подсчетъ по алфавитамъ дачъ генеральнаго межеванія, взятымъ изъ губернской чертежной въ 1872 г., далъ цифру въ 4.294.679 дес.

Въ періодъ съ 1897 г. и по 1900 г. включительно статистическимъ отдѣленіемъ Владимірской губернской земской управы было произведено на мѣстахъ сплошное изслѣдованіе губерніи въ оцѣночныхъ цѣляхъ, при чемъ статистиками собирались различнаго рода данныя о современномъ землевладѣніи въ каждомъ уѣздѣ и для этого дѣлались изъ различнаго рода документовъ (изъ купчихъ, раздѣльныхъ актовъ, вводныхъ листовъ, плановъ хозяйственной съемки и т. п.) соотвѣтствующія выписки о площади каждаго безъ исключенія земельного владѣнія. По этимъ даннымъ, впоследствии нѣсколько пополненнымъ и исправленнымъ на основаніи позднѣйшихъ документовъ, попавшихъ такъ или иначе въ руки статистиковъ, общая площадь губерніи опредѣлена въ 4.368.163,3 дес. (см. итогъ въ таблицѣ № 4, напечатанной въ приложеніи къ настоящей статьѣ, и оба примѣчанія къ этому итогу). Надо, впрочемъ, сказать, что это послѣднее число несомнѣнно нѣсколько ниже дѣйствительной площади губерніи, такъ какъ, во первыхъ, далеко не во всѣхъ случаяхъ статистики могли отмѣтить площадь такъ называемой неудобной земли (послѣдняя во владѣнныхъ документахъ, особенно составленныхъ въ сравнительно давнія времена, далеко не всегда отмѣчалась), а во вторыхъ, встрѣчаются владѣнные документы, въ коихъ сказано, что земля даннаго владѣнія отграничивается съ такой то стороны или съ такихъ то сторонъ такими то живыми урочищами и что въ этомъ владѣніи всей земли столько то десятинъ, „болѣе или менѣе, сколько въ натурѣ окажется, все безъ остатка“. Обычно, но не всегда, въ такихъ владѣніяхъ земли въ натурѣ больше, чѣмъ обозначено въ документѣ, но доказать это безъ инструментальной съемки всего владѣнія на планъ невозможно.

Изъ изложеннаго видно, что мы имѣемъ три, сравнительно позднѣйшія, исчисленія площади Владимірской губерніи, сдѣланныя различными способами ¹⁾: по Стрѣльбицкому—4.471.941,4 дес. по планамъ генеральнаго межеванія (по даннымъ 1872 года) 4.294.679 дес. и по даннымъ статистическаго отдѣленія (въ 1897—1901 г.г.)—4.368.163,3 дес. Наболѣе близкимъ къ дѣйствительности является, по нашему мнѣнію, планиметрическое исчисленіе генер. Стрѣльбицкаго, а наболѣе далекимъ—исчисленіе по даннымъ генеральнаго межеванія, такъ какъ многіе межевые планы Губернской

¹⁾ Отмѣтимъ, кстати, что имѣются еще и другія, болѣе старыя, исчисленія, напр., планиметрическое исчисленіе Швейцера, по картѣ Россійской Имперіи Шуберта, гдѣ площадь Владимірской губерніи исчислена въ 41638,3 кв. верстъ, и другія.

чертежной составлены въ очень давнія времена, иногда еще въ царствованіе Екатерины II, когда приемы межевой съемки и исчисленія площади поверхности были, по сравненію съ теперешними, очень несовершенны. Статистики, работавшіе по учету земель въ 1897—1901 г.г., брали всегда въ основу своихъ работъ данныя генеральнаго и спеціальнаго межеванія, но при этомъ очень часто пользовались для опредѣленія площадей отдѣльных владѣній позднѣйшими планами хозяйственной съемки и внесли, такимъ образомъ, существенныя поправки къ даннымъ спеціальнаго и особенно генеральнаго межеванія.

Хотя цифры исчисленія Стрѣльбицкаго и являются наиболѣе отвѣчающими дѣйствительности, но онѣ представляютъ скорѣе теоретическій интересъ и не имѣютъ практическаго, такъ сказать, житейскаго значенія, такъ какъ Стрѣльбицкій имѣлъ объектомъ исчисленія не отдѣльное земельное владѣніе, а цѣлый уѣздъ. Наоборотъ, цифры исчисленія статистическаго отдѣленія имѣютъ большое практическое значеніе, такъ какъ здѣсь положено въ основу исчисленіе площади каждаго отдѣльнаго, современнаго изслѣдованію (1897—1901 г.г.), владѣнія.

Отмѣтимъ здѣсь, кстати, что статистики производили свой учетъ земель по дачамъ спеціальнаго межеванія или генеральнаго (если извѣстная дача до сего времени еще не подвергалась спеціальному размежеванію). Благодаря такой системѣ статистики получили возможность контролировать правильность своего учета отдѣльных владѣній и сопоставлять итоговыя цифры своего учета одного или нѣсколькихъ владѣній, взятыхъ вмѣстѣ, съ цифрами площади той дачи спеціальнаго или генеральнаго межеванія въ которой или въ которыхъ находится данное владѣніе или группа владѣній. Въ концѣ концовъ получился въ огромномъ большинствѣ случаевъ рядъ такихъ учетныхъ дачъ, гдѣ общая площадь современныхъ землевладѣній приблизительно сходится съ цифрами спеціальнаго (или генеральнаго) межеванія; въ нѣкоторыхъ же случаяхъ въ результатѣ учета оказалось, что по межевымъ даннымъ въ учетной дачѣ значится земли больше, чѣмъ зарегистрировано статистиками. Очевидно въ такой дачѣ имѣются владѣнія, въ коихъ въ дѣйствительности земли больше, чѣмъ значится въ тѣхъ документахъ, которыми располагали статистики. Слѣдуетъ замѣтить, что такія, не вполне учтенныя, дачи составляютъ въ каждомъ уѣздѣ ничтожное меньшинство.

Изъ изложеннаго видно, что наиболѣе близкими къ дѣйствительности и въ то же время отвѣчающими практическимъ запросамъ жизни представляются цифры учета земель, произведеннаго статистическимъ отдѣленіемъ Владимірской губернской земской управы.

Нѣкоторыя уѣздныя земства, напр. Александровское, Переславское, Юрьевское и другія уже воспользовались данными статистическаго учета, иныя же земства, напр. Гороховецкое и Сугодское, въ настоящее время приводятъ въ порядокъ свой зе-

мельный счетъ, кладя при этомъ въ основу также данныя статистическаго отдѣленія, добытыя при основномъ изслѣдованіи уѣздовъ въ 1897—1900 г.г.

Изъ итога таблицы № 5, приложенной къ настоящей статьѣ, видно, что общая площадь облагаемой земли по раскладкѣ губернскаго земскаго сбора на 1913 годъ равна 3.948.171 дес. Точно такая же площадь земли облагается и уѣздными земскими сборами, а также, за исключеніемъ земли казны, и государственнымъ поземельнымъ налогомъ. Земскому обложенію подлежатъ далеко не всѣ земли. Такъ, согласно ст. 64 „Устава о земскихъ повинностяхъ“, не подлежатъ, между прочимъ, оцѣнкѣ и земскому обложенію: 1) земли неудобныя (зак. меж. ст. 718), если онѣ не приносятъ владѣльцамъ ихъ дохода; 2) относящіяся къ дворцовымъ Государевымъ имуществамъ; 3) принадлежащія церквамъ, монастырямъ и другимъ духовнымъ учрежденіямъ, кромѣ благопріобрѣтенныхъ или поступившихъ по завѣщанію; 4) земли благотворительныхъ и учебныхъ заведеній; 5) лѣса, признанные защитными и, въ нѣкоторыхъ случаяхъ искусственно разведенные; 6) земли, отведенныя правительствомъ лѣсной или военной стражѣ; 7) лагеря, полигоны, стрѣльбища и плацы военного вѣдомства; 8) земли, находящіяся въ пользованіи желѣзныхъ дорогъ и долженствующія по истеченіи установленнаго срока перейти или уже перешедшія въ собственность казны, и 9) водопроводныя сооруженія, принадлежащія городамъ или войскамъ.

Общая площадь земель, не подлежащихъ земскому обложенію, показана въ концѣ таблицы № 4 ой и болѣе детально (по уѣздамъ и угодьямъ) въ таблицѣ № 6. Всѣхъ такихъ земель статистики насчитали 101.506,6 дес., а одной удобной земли—95065,5 д. Въ таблицѣ № 7 сдѣлано сопоставленіе площади облагаемой земскими сборами земли съ общей площадью удобной земли, при чемъ наибольшій практической интересъ представляютъ въ этой таблицѣ числа, помѣщенные въ столбцѣ 6-мъ, — „земли, подлежащія обложенію, но ускользящія отъ него“. Такихъ земель насчитывалось по даннымъ основного изслѣдованія около 100 тыс. дес., при чемъ главная масса такихъ земель падаетъ теперь на уѣзды Гороховецкій (21 тыс. дес.) и Судогодскій (32 тыс. дес.), въ которыхъ, какъ сказано уже выше, уѣздныя земства уже приступили нынѣ также къ болѣе правильной постановкѣ у себя дѣла земельного учета. Нужно, впрочемъ, оговориться, что на цифры столбца 6-го таблицы № 7 (земля, ускользящая отъ обложенія) далеко нельзя смотрѣть, какъ на нѣчто непреложное. Дѣло въ томъ, что терминъ „неудобная земля“—понятіе весьма растяжимое. Статистики, руководствуясь разными документальными данными и въ томъ числѣ данными генеральнаго и спеціального межеванія, заносили въ рубрику „неудобныя земли“ всѣ такія пространства, которыя были названы на планахъ неудобными землями, а на планахъ межеванія, особенно генеральнаго, были въ свое время несомнѣнно допущены ошибки. Такъ, напр., нерѣдко встрѣчаются межевые планы на лѣсныя дачи въ

въ 1000 и болѣе десятинъ, гдѣ неудобныхъ земель показано всего нѣсколько квадратныхъ сажень, а между тѣмъ въ дачѣ завѣдомо имѣются очень топкія, почти непроходимыя, болота. Земскія управы во многихъ случаяхъ допускаютъ въ такихъ случаяхъ приблизительныя поправки и нѣсколько повышаютъ, на основаніи разныхъ данныхъ, площадь подлежащихъ обложенію неудобныхъ земель. Отчасти этимъ, а еще больше включеніемъ послѣ времени мѣстнаго обслѣдованія въ число необлагаемыхъ земель участковъ, занятыхъ лѣсами защитными или искусственно разведенными, въ значительной мѣрѣ объясняется выведенная въ столбцѣ 6-мъ таблицы № 7 площадь ускользящихъ отъ обложенія земель даже и въ тѣхъ уѣздахъ, которые уже воспользовались данными статистическаго учета земель. Во всякомъ случаѣ въ этихъ послѣднихъ уѣздахъ площадь такихъ земель не велика и обычно не достигаетъ и $1\frac{1}{2}$ —2^{0/0}0/0 всей подлежащей земскому обложенію земли. Гораздо серьезнѣе вопросъ объ обложеніи тѣхъ земель, которыя нынѣ освобождены по закону отъ земскаго обложенія. Всѣхъ такихъ земель насчитывается (см. табл. № 6) 101.506,6 дес. Какъ извѣстно, Владимірское очередное губернское земское собраніе 1912 года уже возбудило ходатайство предъ Правительствомъ о разрѣшеніи привлечь къ земскому обложенію также и земли монастырскія и церковныя, площадь каковыхъ превышаетъ нынѣ 70 тыс. дес. (см. табл. № 6).

П. Неволинъ.



1. Надѣльные земли крестьянъ Владимирской губернии по даннымъ основного изслѣдованія статистическаго отдѣленія Владимирской Губернской Земской Управы, произведеннаго въ 1897—1901 г. г.

УѢЗДЫ.	В И Д Ы У Г О Д И Й (десятины).										Всего.	
	Число общинъ.	Усадьбы.	Пашни.	Перелоза.	Покося.	Выгона.	Лѣса.	Кустарника.	Земли, не раздѣленной на угодья.	Итого угодной.		Неугодной.
Александровскій.	655	5560, ⁵	82491, ²	434, ⁶	28980, ⁷	8430, ⁶	33930, ¹	6491, ⁴	—	166319, ¹	5250, ³	171569, ⁴
Владимірскій.	678	4794, ⁷	99945, ¹	—	27882, ¹	7564, ⁹	22777, ²	5306, ⁰	1082, ²	169352, ²	7592, ⁴	176944, ⁶
Вязниковскій.	746	4866, ⁶	66045, ⁸	5388, ⁶	22736, ⁸	4987, ⁹	24729, ²	3584, ⁵	—	132399, ⁴	4840, ⁰	137239, ⁴
Гороховецкій.	986	4714, ⁶	84873, ⁹	305, ⁸	32602, ⁶	7016, ⁵	49177, ²	5056, ¹	—	183746, ⁷	8660, ⁹	192407, ⁶
Ковровскій.	888	7059, ⁶	99225, ³	2608, ⁸	25971, ³	4390, ⁹	43277, ⁴	8281, ⁶	—	189814, ⁹	9440, ²	199255, ¹
Меленковскій.	418	5859, ³	114912, ²	—	29342, ⁸	17258, ¹	26822, ⁷	7340, ⁷	—	201535, ⁸	9714, ¹	211249, ⁹
Муромскій.	434	4591, ⁸	67969, ⁸	—	24963, ⁵	8083, ⁷	13172, ⁶	5772, ¹	—	124553, ⁵	7769, ⁹	132323, ⁴
Переславскій.	608	4107, ⁶	65172, ¹	14, ⁶	36776, ⁴	8788, ¹	25690, ⁷	5340, ⁹	—	145890, ⁴	6776, ⁰	152666, ⁴
Покровскій.	574	6599, ⁹	75578, ⁷	546, ⁶	40987, ⁸	8037, ⁶	53801, ²	4627, ⁰	108, ⁷	190287, ⁵	7957, ¹	198244, ⁶
Судогодскій.	710	4557, ⁴	88411, ⁸	5132, ⁹	28015, ⁸	5068, ³	25129, ⁵	1648, ³	—	157964, ⁰	4529, ⁷	162493, ⁷
Суздальскій.	532	5056, ¹	100335, ⁹	398, ⁶	19616, ⁵	5228, ⁴	9576, ⁶	3429, ⁷	—	143551, ⁸	5122, ⁹	148674, ⁷
Шуйскій.	879	5166, ¹	59144, ⁸	7005, ¹	17184, ⁹	2493, ³	32154, ²	2485, ⁰	—	125633, ⁴	3889, ²	129522, ⁶
Юрьевскій.	548	4506, ²	99721, ⁰	298, ⁷	21252, ⁶	4115, ⁰	11940, ⁴	2730, ⁴	—	144564, ³	3949, ⁴	148513, ⁷
Всего надѣльной земли по губернии.	8656	67440, ⁴	1102827, ⁶	22044, ³	356373, ⁸	91463, ³	372179, ⁰	62093, ⁷	1190, ⁹	2075613, ⁰	85492, ¹	2161105, ¹
%	—	3,2	53,1	1,1	17,2	4,4	17,9	3,0	0,1	100	—	—

2. Земли частной собственности по даннымъ основного изслѣдованія.

УѢЗДЫ.	В И Д Ы У Г О Д И Й (десятины).										Всего.	
	Число владѣнй.	Усадьбы.	Пашни.	Перелоза.	Покося.	Выгона.	Лѣса.	Кустарника.	Земли, не раздѣленныя на уголья.	Итого удобной.		Неудобной.
Александровскій.	563	910,8	8932,3	546,2	11496,2	1287,2	58397,9	624,4	835,8	83030,8	1778,3	84809,1
Владимирскій . . .	826	639,4	12608,7	—	6375,6	641,3	33108,2	746,2	—	54119,4	1385,8	55504,7
Вязниковскій . . .	799	542,0	8354,1	736,1	7537,1	2593,8	85793,5	939,5	—	106496,1	3351,2	109847,3
Гороховецкій . . .	802	154,6	7731,9	1183,1	8507,5	2656,5	106089,0	3015,4	121,5	129459,5	2893,8	132353,3
Ковровский . . .	915	426,3	10291,9	1836,2	5912,2	1346,0	104287,0	1289,6	—	125390,1	3730,3	129120,4
Меленковскій . . .	560	567,7	35338,8	1198,9	9332,8	2778,0	98804,7	2318,2	388,0	151227,7	8623,4	159851,1
Муромскій . . .	833	365,2	12446,1	—	6556,2	2076,8	49415,2	2430,9	—	73290,4	9510,2	82800,6
Переславскій . . .	835	541,8	11335,6	191,5	18990,2	1977,3	87803,0	1846,3	—	122685,7	5239,6	127925,8
Покровский . . .	603	1020,0	6558,5	453,9	13291,5	1357,7	138253,9	2484,7	—	163420,2	11325,9	174746,1
Судогодскій . . .	1253	865,9	43381,4	5088,0	18134,8	1687,5	188878,4	2054,9	—	260290,9	11827,1	272118,0
Суздальскій . . .	712	291,6	12666,0	588,4	7351,1	1292,2	51763,9	298,3	1371,9	76323,4	4396,0	80719,4
Шуйскій . . .	1415	1062,7	9157,5	1887,2	8640,0	1812,6	86717,0	1583,2	—	110860,2	3369,6	114229,8
Юрьевскій . . .	606	771,3	26590,4	657,4	10969,6	4309,8	55360,7	2209,8	2655,4	103524,4	2677,3	106201,7
Всего частной собственности по губернии . .	10722	8159,3	206093,2	14366,9	133094,8	25816,7	1144673,8	22541,4	5373,2	1560118,8	70108,0	1630226,8
%	—	0,5	13,2	0,9	8,6	1,7	73,4	1,4	0,3	100	—	—

3. Земли учреждений по даннымъ основного изслѣдованія.

УѢЗДЫ.	Число владѣнй.	В И Д Ы У Г О Д Ы (десятины).										
		Удѣлы.	Пашни.	Перелогъ.	Покоса.	Выгона.	Лѣса.	Кустарника.	Земли, не раздѣленной на угодья.	Удбной.	Неудбной.	Всего.
Александровскій	119	365,4	4255,1	72,9	2856,8	646,3	28502,6	28,5	—	36727,1	3143,8	39870,4
Владимірскій	126	635,2	3017,9	—	1541,8	755,6	8677,9	82,3	—	14710,7	781,5	15492,2
Вязниковскій	81	341,0	2701,3	31,4	2705,8	3345,1	57399,3	13119,9	—	79643,7	7394,8	87038,5
Гороховецкій	46	218,0	2005,5	—	2338,6	21,7	54500,4	1266,6	—	60350,8	3767,2	64118,9
Ковровскій	100	349,0	3346,0	66,7	757,8	856,3	14901,0	163,9	—	20440,7	2933,5	23374,2
Меленковскій	62	325,3	6493,6	71,8	2533,4	222,8	74309,4	2258,6	—	86214,9	11811,8	98026,7
Муромскій	74	547,0	2293,7	—	1512,2	1714,2	2428,2	234,8	—	8730,1	895,4	9625,5
Переславскій	127	403,2	3469,7	37,0	1856,1	518,1	21569,6	9402,1	264,9	37520,7	8097,2	45617,9
Покровскій	78	620,5	1325,1	21,8	1011,2	1525,5	17686,3	8483,7	971,7	31645,3	16450,4	48095,7
Судогодскій	56	201,4	4641,8	161,8	2522,0	466,2	65042,9	2270,5	—	75306,6	10150,9	85457,5
Суздальскій	149	597,3	5286,4	8,5	999,2	580,6	13299,8	476,4	—	21248,2	3567,3	24815,5
Шуйскій	92	1306,2	1988,0	466,2	1160,0	1140,8	9779,2	662,8	—	16503,8	1739,9	18243,7
Юрьевскій	162	338,4	5919,7	171,4	1975,7	556,5	6746,6	73,2	—	15781,5	578,8	16360,3
Всего учреждений по губерні	1248	6247,9	46743,7	1109,0	23770,7	12349,7	374843,2	38523,8	1236,6	504824,1	71312,0	576136,1
Тоже въ %	—	1,2	9,3	0,2	4,7	2,5	74,3	7,6	0,2	100	—	—
Въ томъ числѣ принад- лежало казнѣ (десятинъ)	—	142,8	3678,7	—	5389,1	814,2	179103,0	32956,0	1079,8	223163,6	41047,1	264210,7
Тоже въ %	—	0,1	1,6	—	2,4	0,4	80,2	14,8	0,5	100	—	—

4. Всей земли надѣльной, частной собственности и учреждений (облагаемой земскимъ сборомъ, а также и необлагаемой или по закону или случайно ускользающей отъ земскаго обложения**).

УБЗДЫ.	В И Д Ы У Г О Д И Й (десятины).											Всего.
	Число владѣннй.	Усадьбы.	Пашня.	Перелогъ.	Площа.	Выгона.	Лѣса.	Кустарника.	Земля, не раздѣленная на угодья.	Итого угодной.	Неудобной.	
Александровскій	1337	6836,7	95678,6	1053,7	43333,2	10364,1	120830,6	7144,3	835,8	286077,0	10171,9	296248,9
Владимірскій	1630	6069,3	115571,7	—	35799,5	8961,8	64563,3	6134,5	1082,2	238182,3	9759,2	247941,5
Вязниковскій	1570	5749,6	77101,1	6156,1	33039,7	10926,8	167922,0	17643,9	—	318539,2	15586,0	334125,2
Гороховецкій	1834	5087,2	94611,3	1488,9	43448,7	9694,7	209766,6	9338,1	121,5	373557,0	15321,9	388878,9
Ковровскій	1908	7834,9	111863,2	4511,7	32641,3	6593,2	162466,3	9735,1	—	335645,7	16104,0	351749,7
Меленковскій	1040	6752,3	157244,6	1270,7	41209,0	20258,9	199936,5	11917,5	388,6	438978,4	30149,3	469127,7
Муромскій	1341	5504,0	82719,6	—	33031,9	11874,7	65016,0	8437,8	—	206574,0	18175,5	224749,5
Переславскій	1566	5052,6	79977,4	243,1	37622,7	11283,5	135063,3	16589,3	264,9	306096,8	20112,8	326299,6
Покровскій	1255	8240,4	83462,3	1021,8	55290,5	10920,8	209741,4	15595,4	1080,4	385353,0	35733,4	421086,4
Судогодскій	1984	5624,7	136635,6	10382,7	48672,6	7222,0	279050,8	5973,7	—	493561,5	26507,7	520069,2
Суздальскій	1388	5945,0	118288,3	905,5	27966,8	7101,2	74640,3	4904,4	1371,9	241123,4	13086,2	254209,6
Шуйскій	2384	7535,0	70290,3	9358,5	26985,5	5446,7	128650,4	4731,0	—	252997,4	8998,7	261996,1
Юрьевскій	1316	5615,9	182231,1	1127,5	34197,9	8981,3	74047,7	5013,4	2655,4	263870,2	7205,5	271075,7
По губернии	20650	18347,6	1355664,5	37320,2	513239,3	129629,7	1891695,5	123158,4	7800,7	4140555,9	226912,1	4367468,0
0/10	—	2,0	32,7	0,0	12,4	3,1	45,7	3,0	0,2	100	—	—
Въ томъ числѣ необлагаемой по закону земскимъ сборомъ	1100	1962,4	33533,2	561,6	13221,0	1576,1	42426,7	546,9	1236,6	95065,5	6441,1	101506,0
Изъ числа необлагаемой по закону принадлежить церквамъ и монастырямъ	1031	1786,2	31020,5	549,2	9081,9	968,2	24476,6	538,2	156,8	68577,6	3202,3	71779,9

*) Эта таблица является итоговой для предыдущихъ таблицъ за № 1, 2 и 3.

**) Сверхъ того по Ковровскому у. не выяснено надѣльной, частной собственности или у учреждений—652 дес.

***) Сверхъ того по Владимирскому у. общее нераздѣльное владѣнне крестьянъ бывш. Московской Голицынской больницы и вѣсковскихъ частныхъ владѣльцевъ—43,3.

5. Число десятинь облагаемой земли по раскладкѣ губернскаго земскаго сбора на 1913 года.

У Ѣ З Д Ы.	Ч И С Л О Д Е С Я Т И Н Ъ .					
	Падѣльныхъ земель соляныхъ об-ществъ.	Земли част-ныхъ владѣльцевъ.	Казны.	Удѣла.	Города,	ИТОГО.
Александровскій . . .	163690	89595	15974	785	440	270484
Владимірскій . . .	168003	52731	6192	—	710	227636
Вязниковскій . . .	131518	107922	15116	44985	573	300114
Гороховецкій . . .	176765	127329	12026	22930	2203	341253
Ковровскій . . .	184082	123974	5447	9405	1291	324199
Меленковскій . . .	213300	140056	45090	18580	11278	428304
Муромскій . . .	126073	74736	1531	—	966	203306
Переславскій . . .	145721	124725	23782	1962	7	296197
Покровскій . . .	186816	162250	24193	—	2373	375632
Судогодскій . . .	145716	243554	38078	21376	2003	450727
Суздальскій . . .	142438	76639	1887	10576	42	231582
Шуйскій . . .	125043	109254	8241	—	1085	243623
Юрьевскій . . .	142411	105062	221	7383	37	255114
Всего по губерніи .	2051576	1537827	197778	137982	23008	3948171

6. Земли, не подлежащія по закону земскому обложенію.
(Цифры настоящей таблицы вошли въ составъ цифръ предыдущихъ таблицъ за №№ 3 и 4).

	В И Д Ы У Г О Д І Й (десятинь).											
	Число владѣній.	Усадьбы.	Пашни.	Переломъ.	Покося.	Выгона.	Лѣса.	Кустарника.	Земли, не раздѣленныя на уголья.	Итого угодной.	Неудобной.	Всего.
Александровскій	112	202,5	4167,0	65,3	2422,8	372,5	11598,2	28,5	—	18856,8	467,4	19324,2
Владимірскій	106	148,7	2779,1	—	884,7	3,0	2509,4	60,6	—	6385,5	86,1	6471,6
Вязниковскій	73	132,2	1725,1	31,4	1059,7	77,4	1095,1	37,2	—	4158,1	208,7	4366,8
Гороховецкій	42	56,3	1229,5	—	499,6	—	9127,8	—	—	10913,2	1498,9	12412,1
Ковровский	86	165,3	2249,3	18,0	611,9	129,6	710,0	22,7	—	3906,8	679,1	4585,9
Меленковскій	60	106,4	1898,3	71,8	1449,2	49,1	2655,9	62,2	—	6292,9	142,7	6435,6
Муромскій	71	114,2	2151,7	—	489,8	104,3	242,6	125,1	—	3227,7	424,8	3652,5
Переславскій	107	210,6	3206,1	37,0	1228,8	128,0	3553,0	20,1	264,9	8708,5	458,2	9166,7
Покровский	70	155,4	1140,4	21,3	644,3	221,7	1937,2	66,3	971,7	5158,3	1007,6	6165,9
Судогодскій	7	110,9	2417,4	136,8	1446,0	146,1	6128,9	79,5	—	10465,6	370,5	10836,1
Суздальскій	141	154,9	4832,3	1,1	852,0	305,7	1160,8	8,7	—	7315,5	453,6	7769,1
Шуйскій	78	233,3	1274,8	148,4	499,7	30,7	831,2	9,1	—	3027,2	566,4	3593,6
Юрьевскій	147	172,2	4462,7	30,5	1072,5	8,0	876,6	26,9	—	6649,4	77,1	6726,5
Всего не подлежащей обложенію земли по губернии.	1100	1962,9	33533,7	561,6	13221,0	1576,1	42426,7	546,9	1236,6	95065,5	6441,1	101506,6
Въ томъ числѣ церковныхъ и монаст. земель.	1031	1786,2	31020,5	549,2	9081,0	968,2	24497,6	538,2	156,8	68577,6 ^{*)}	3202,3	71779,9

^{*)} По уѣздамъ это количество распределяется слѣдующимъ образомъ: въ Александр. у. 8523,2 дес., Владимірск. у. 4494,0 д., Вязник. у. 3995,9 д., Горохов. у. 10850,4 д., Ковров. у. 3639,6 д., Меленк. у. 2948,2 д., Муром. у. 3226,2 д., Переслав. у. 7812,1 д., Покровск. у. 3670,2 д., Судогод. у. 5265,3 д., Суздальск. у. 6046,1 д., Шуйск. у. 2763,4 д. и Юрьевск. у. 5343,0 дес.

7. Сопоставленіе площади облагаемой земскими сборами земли съ общей площадью удобной земли по уѣздамъ.

У Ѣ З Д Ы.	Земель, облагаем. (дес.) уѣзднымъ земствомъ по раскладкѣ губернскаго сбора на 1913 г.	Удобной земли (дес.), не подлежащей по закону земскому обложению, по даннымъ основного статистическаго изслѣдованія о земледѣльничьихъ во Владимирской губ.	Вообще земель (дес.), перечисленныхъ въ предыдущихъ столбцахъ № 2 и 3.	Всей удобной земли (дес.), облагаемой и не облагаемой, по даннымъ основного изслѣдованія	Слѣдовательно земли, подлежащей обложенію, но ускользающей отъ такового (дес.) (разность между цифрами столбцовъ 5 и 4).	То же въ процентномъ отношеніи къ цифрамъ столбца № 5.
1	2	3	4	5	6	7
Александровскій . . .	270484	18856,8	289340,8	286077,0	—3263,8	1,1
Владимірскій . . .	227636	6385,5	234021,5	238182,3	4160,8	1,7
Вязниковскій . . .	300114	4158,1	304272,1	318539,2	14267,1	4,5
Гороховецкій . . .	341253	10913,2	352166,2	373557,0	21390,8	5,7
Ковровскій . . .	324199	3906,8	328105,8	335645,7	7539,9	2,2
Меленковскій . . .	428304	6292,9	434596,9	438978,4	4381,5	1,0
Муромскій . . .	203306	3227,7	206533,7	206574,0	40,3	0,02
Переславскій . . .	296197	8708,5	304905,5	306096,8	1191,3	0,4
Покровскій . . .	375632	5158,3	380790,3	385353,0	4562,7	1,2
Судогодскій . . .	450727	10465,6	461192,6	493561,5	32368,9	6,6
Суздальскій . . .	231582	7315,5	238897,5	241123,4	2225,9	0,9
Шуйскій . . .	243623	3027,2	246650,2	252997,4	6347,2	2,5
Юрьевскій . . .	255114	6649,4	261763,4	263870,2	2106,8	0,8
Всего по губерніи	3948171	95065,5	4043236,5	4140555,9	100583,2 —3263,8	2,4

Краткій очеркъ современнаго положенія начальнаго народнаго образованія во Владимірской губерніи.

Въ послѣдніе годы во всѣхъ слояхъ общества проникло сознание, что широкое распространение народнаго образованія, какъ общаго, такъ и профессиональнаго, является одною изъ первѣйшихъ потребностей нашего отечества для его дальнѣйшаго экономическаго развитія. Хотя въ послѣднее время въ нашей странѣ и возникаютъ въ большомъ количествѣ все новыя и новыя учебныя заведенія разнообразныхъ типовъ и расширяются многія изъ существующихъ, но тѣмъ не менѣе эти заведенія не вмѣщаютъ всѣхъ желающихъ вкусить отъ древа познанія, и часть алчущихъ остается за стѣнами школы. Въ частности всюду, особенно въ земскихъ губерніяхъ, обращено особенно большое вниманіе на увеличеніе числа народныхъ школъ и на организацію общедоступнаго всеобщаго начальнаго образованія. Въ цѣляхъ возможно лучшаго осуществленія послѣдняго выработаны законодательными учрежденіями и Высочайше утверждены соотвѣтствующій законъ о введеніи всеобщаго обученія, который нынѣ дѣятельно и проводится въ жизнь.

Въ согласіи съ этимъ закономъ нынѣ всѣми уѣздными земствами Владимірской губерніи выработаны и министерствомъ народнаго просвѣщенія утверждены соотвѣтствующіе планы введенія въ уѣздахъ Владимірской губерніи всеобщаго начальнаго обученія, каковыя планы нынѣ и осуществляются болѣе или менѣе дѣятельно уѣздными земствами при содѣйствіи правительства, губернскаго земства, а отчасти и епархіальнаго вѣдомства.

Въ какомъ же положеніи находится нынѣ дѣло народнаго образованія во Владимірской губерніи? Попытаемся отвѣтить на этотъ вопросъ, пользуясь при этомъ отчасти данными, заимствованными изъ приложенія къ всеподданнѣйшему отчету Владимірскаго Губернатора о состояніи Владимірской губерніи за 1912 г., „Вѣдомостью Владимірскаго Епархіальнаго Училищнаго Совѣта о церковныхъ школахъ за 1912 г.“, главнымъ же образомъ работами статистическаго отдѣленія Владимірской Губернской Земской Управы, которое ко времени перваго общеземскаго съѣзда въ Москвѣ (въ 1910 г.) по народному образованію произвело и опубликовало основное изслѣдованіе о положеніи народнаго образованія во Владимірской губерніи, а начиная съ 1911 года ведетъ правильную текущую статистику по земскимъ школамъ Владимірской губерніи.

Наши данныя въ нижеслѣдующемъ изложеніи будутъ относиться главнымъ образомъ къ 1912 году и отчасти къ 1913 году и только иногда, когда это намъ понадобится для болѣе полнаго освѣщенія той или иной стороны дѣла, мы будемъ заимствовать свѣдѣнія, относящіяся къ предыдущему времени.

Въ 1912 году всѣхъ начальныхъ училищъ, состоящихъ въ вѣдѣніи Дирекціи народныхъ училищъ Владимірской губерніи, числилось: а) приходскихъ училищъ въ городахъ 31 и въ селеніяхъ 1, б) сельскихъ училищъ по инструкціи 1875 г. и школъ по правиламъ 1870 г. въ городахъ 3 и въ селеніяхъ 69, в) училищъ по положенію 1874 г. и по мѣстнымъ положеніямъ въ городахъ 36 и въ селеніяхъ 1114 и училищъ по особымъ уставамъ въ городахъ 1 и въ селеніяхъ 1, итого училищъ: въ городахъ—71 и въ селеніяхъ—1185, а всего 1256. Кромѣ того числилось 532 церковныхъ школы и 17 школъ грамоты. Такимъ образомъ всѣхъ школъ въ губерніи было 1788, если не считать упомянутыя выше 17 школъ грамоты, какъ поставленныя вообще крайне неудовлетворительно.

Въ теченіе 1912 года число школъ, главнымъ образомъ земскихъ, значительно прибавилось, но за то нѣкоторыя школы закрылись или были преобразованы.

За всѣми этими измѣненіями общее число школъ на 1 января 1913 года достигло 1811, изъ нихъ 1665 школъ находились въ селеніяхъ и 146 школъ въ городахъ.

Распределеніе всѣхъ школъ по уѣздамъ и разрядамъ видно изъ слѣдующей таблички.

У Ѣ З Д Ы.	Общее число школъ.	Въ томъ числѣ:		Изъ общаго числа сельскихъ школъ было школъ:		
		Въ городахъ.	Въ селеніяхъ.	Земскихъ.	Церковно-приходскихъ.	Всѣхъ другихъ разрядовъ, взятыхъ вмѣстѣ,
Александровскій . . .	168	8	160	87	64	9
Владимірскій	162	20	142	76	59	7
Вязниковскій	107	10	97	63	27	7
Гороховецкій	104	3	101	69	26	6
Ковровскій	131	8	123	88	30	5
Меленковскій	149	5	144	100	41	3
Муромскій	121	13	108	64	39	5
Переславскій	113	11	102	66	30	6
Покровскій	177	9	168	119	31	18
Судогодскій	140	5	135	105	26	4
Суздальскій	125	12	113	88	25	—
Шуйскій	183	35	148	109	31	8
Юрьевскій	131	7	124	61	58	5
По губерніи.	1811	146	1665	1095	487	83

Кромѣ того было еще второклассныхъ учительскихъ школъ Епархіального Вѣдомства въ селеніяхъ 5 и въ городѣ 1, школъ грамоты въ селеніяхъ 21 и въ городѣ 1 и школъ третьяго разряда—въ городахъ одна, а всего такихъ школъ въ селеніяхъ 26 и въ городахъ 11.

Выше было отмѣчено, что въ 1912 году числилось въ селеніяхъ всего 1175 школъ, состоящихъ въ вѣдѣніи Дирекціи народныхъ училищъ. Изъ этого числа 1003 школы были земскія и о нихъ мы имѣемъ болѣе подробныя свѣдѣнія, которыми и воспользуемся въ нижеслѣдующемъ очеркѣ.

Почти всѣ эти земскія школы (96%) смѣшанныя, т. е. для мальчиковъ и дѣвочекъ, а земскихъ школъ, предназначенныхъ только для мальчиковъ, насчитывалось въ губерніи всего 24 или 2,4% общаго числа школъ и школъ только для дѣвочекъ—16 (1,6%).

По отзывамъ учителей и учительницъ совмѣстное обученіе въ школахъ мальчиковъ и дѣвочекъ не вызываетъ рѣшительно никакихъ неудобствъ; скорѣе, напротивъ: благодаря совмѣстному обученію мальчики становятся менѣ рѣзкими въ своихъ дѣтскихъ шалостяхъ и болѣе сдержанными, а дѣвочки пріучаются къ болѣе самостоятельности. Затѣмъ при умѣломъ содѣйствіи со стороны учащихся проявляется извѣстное, весьма полезное въ дѣлѣ обученія, соревнованіе между мальчиками, съ одной стороны, и дѣвочками, съ другой.

Обычный еще совсѣмъ недавно трехлѣтній курсъ обученія въ начальной народной школѣ нынѣ признанъ не отвѣчающимъ современнымъ жизненнымъ потребностямъ народнаго образованія. Поэтому земства въ послѣдніе годы стали стремиться къ введенію въ начальныхъ школахъ четырехлѣтняго курса обученія. Такихъ, съ повышеннымъ курсомъ, школъ въ 1912 году было въ губерніи, впрочемъ, немного—всего 187 или 18,6% общаго числа земскихъ школъ. Къ сожалѣнію, далеко не всѣ уѣздныя земства сколько-нибудь энергично приступили къ установленію у себя четырехлѣтняго курса обученія, а нѣкоторыя и совсѣмъ еще не приступили, какъ это видно изъ нижеслѣдующей таблички.

У Ѣ З Д Ы.	Къ 1 января 1912 г. было въ селеніяхъ земскихъ школъ:			
	Новыхъ съ не-установившемся еще курсомъ обученія, за отсутствіемъ 3-го отдѣленія.	Съ установившимся 3-лѣтнимъ курсомъ.	Съ установившимся 4-лѣтнимъ курсомъ обученія.	Только что перешедшихъ на 4-лѣтній курсъ.
Александровскій. . .	13	61	1	—
Владимірскій . . .	5	30	32	7
Вязниковскій . . .	3	17	35	3

У ъ З Д Ы.	Къ 1 января 1912 г. было въ селеніяхъ земскихъ школъ:			
	Новыхъ съ не- установившимся еще курсомъ обученія, за от- сутствіемъ 3-го отдѣленія.	Съ устано- вившимся 3-лѣтнимъ курсомъ.	Съ устано- вившимся 4-лѣтнимъ курсомъ обученія.	Только что перешед- шихъ на 4-лѣтній курсъ.
Гороховецкій . . .	5	58	—	—
Ковровскій	1	49	—	30
Меленковскій . . .	10	35	25	17
Муромскій	5	43	7	1
Переславскій . . .	6	53	4	—
Покровскій	4	42	61	3
Судогодскій	14	50	7	21
Суздальскій	2	78	—	—
Шуйскій	14	76	15	1
Юрьевскій	3	56	—	—
По губерніи.	85	648	187	83
Въ ‰/‰.	8,5	64,6	18,6	8,3

Эта табличка показываетъ, что къ 1 января 1912 года наибольшее число школъ съ 4-лѣтнимъ курсомъ было въ Ковровскомъ и Судогодскомъ уѣздахъ, и не было ни одной такой школы въ уѣздахъ: Гороховецкомъ, Суздальскомъ и Юрьевскомъ, которые являются вообще отсталыми уѣздами въ дѣлѣ народнаго образованія и во многихъ другихъ отношеніяхъ.

Въ дѣлѣ успѣшнаго распространенія народнаго образованія большую роль играетъ внѣшняя обстановка и прежде всего удобства школьныхъ помѣщеній. Нельзя ждть хорошихъ успѣховъ отъ обученія въ тѣхъ школахъ, гдѣ дѣти во время занятій мерзнуть отъ холода, или гдѣ душно отъ тѣсноты, или гдѣ мало партъ и гдѣ дѣти, стѣсненные сосѣдями, поневолѣ мѣшаютъ другъ другу писать и вообще сосредоточить свое вниманіе на томъ, что объясняетъ имъ учитель. Поэтому понятны усиленные заботы уѣздныхъ и губернскихъ земствъ по вопросу о снабженіи школъ собственными, специально построенными, школьными зданіями. Изъ общаго числа 1003 земскихъ школъ мы

располагаемъ свѣдѣніями о школьныхъ помѣщеніяхъ для 996 школахъ. Распредѣленіе школьныхъ зданій по типамъ постройки и по уѣздамъ видно изъ слѣдующей таблички:

У Ѣ З Д Ы.	Число школьныхъ зданій:					Въ томъ числѣ зданій:			
	Собствен- ныхъ.	Наемныхъ.	Даровыхъ.	Неизвѣстно чьихъ.	И т о г о.	Спеціально построен- ныхъ.	Приспосо- бленныхъ для школъ.	Не приспо- собленныхъ.	Не извѣстно какихъ.
Александровскій . . .	63	9	3	—	75	61	5	8	1
Владимірскій . . .	63	5	3	3	74	63	5	4	2
Вязниковскій . . .	49	1	6	1	57	48	6	1	2
Гороховецкій . . .	44	19	—	—	63	43	10	8	2
Ковровскій	74	2	3	—	79	58	19	2	—
Меленковскій . . .	74	6	5	1	86	75	6	4	1
Муромскій	52	—	5	—	57	50	5	2	—
Переславскій . . .	46	1	9	1	57	51	3	2	1
Покровскій	95	15	6	—	116	91	17	8	—
Судогодскій	78	3	12	—	93	80	9	4	—
Суздальскій	67	8	4	—	79	67	11	1	—
Шуйскій	62	38	2	—	102	57	23	22	—
Юрьевскій	46	7	5	—	58	44	7	7	—
Итого по гу- берніи	813	114	63	6	996	788	126	73	9
Въ %/о	82 ⁰ / ₀	11 ⁰ / ₀	7 ⁰ / ₀	0	100 ⁰ / ₀	79	13	7	1
Число зданій:									
съ недостатками . .	389	42	42	1	474	366	74	32	2
безъ недостатковъ	410	61	19	5	495	410	47	32	6
неизвѣстно какихъ	14	11	2	—	27	12	5	9	1

Эта табличка показываетъ, что среди земскихъ школъ огромное число зданій—813 школъ (или свыше 82⁰/₀)—принадлежитъ земству, 114 (11⁰/₀) находятся въ наемныхъ помѣщеніяхъ, 63 школы

(7%) въ даровыхъ квартирахъ, при чемъ 788 школьныхъ зданій изъ 996 или 79% построены специально для школы, 126 зданій или 13% передѣланы для школы изъ другихъ зданій и только остальные школьныя зданія (до 7%) остаются до сего времени совершенно неприспособленными для школьныхъ потребностей. Къ сожалѣнiю, какъ показываетъ та же табличка, и зданія, даже специально построенныя подъ школьныя помѣщенiя, далеко не всегда удовлетворяютъ своему назначенiю: изъ 776 школьныхъ зданій, по которымъ мы имѣемъ соответствующiя свѣдѣнiя, 366 зданій или 47% имѣютъ, по отзывамъ учителей, тѣ или иные, иногда довольно крупныя, дефекты

Въ чемъ же состоятъ эти недостатки въ школьныхъ зданiяхъ? Подробныя отвѣты на этотъ вопросъ имѣются по 469 школамъ. Оказывается, что въ 113 школахъ вообще холодно, въ 109 холодно потому, что неисправны печи, въ 80 школахъ холодно вслѣдствiе неисправности пола, въ 60—причиной холода служить неисправность потолка, въ 118 школахъ очень тѣсно, въ 34 школахъ темно, въ 56 школахъ неисправны крыши или водосточныя трубы и т. п. Въ общемъ по губернiи 54,6% всѣхъ показанiй о недостаткахъ указываютъ на холодъ, 21,3% на тѣсноту и духоту помѣщенiй, 5,6% на то, что зданiя вообще требуютъ основательнаго ремонта, 3,8% на темноту помѣщенiй, 3,9% на отсутствiе особой раздѣвальной и 10,8% на прочiе недостатки. Статистическое отдѣленiе ежегодно собираетъ отъ земскихъ учителей отзывы о замѣченныхъ ими неисправностяхъ въ школьныхъ зданiяхъ, группируетъ ихъ и соответствующiе списки школъ разсылаетъ въ уѣздныя земскiя управы.

Въ разсматриваемомъ нами отчетѣ статистическаго отдѣленiя за 1912 годъ имѣется любопытная табличка со свѣдѣнiями о недостаткахъ школьныхъ зданiй, устраненныхъ въ 1911 году. Оказывается, что въ этомъ году по 235 земскимъ школамъ устранены тѣ или иные недостатки въ зданiяхъ, при чемъ общее число устраненныхъ отдѣльныхъ недостатковъ достигло довольно почтенной цифры—454 случаевъ. Тѣмъ не менѣе по 378 школамъ тѣ или иные недостатки въ зданiяхъ остались неустраненными и на 1912 годъ, при чемъ по отдѣльнымъ уѣздамъ число это распредѣляется такъ: по Александровскому 20, Владимiрскому 29, Вязниковскому 22, Гороховецкому 17, Ковровскому 32, Меленковскому 31, Муромскому 24, Переславскому 25, Покровскому 56, Судогодскому 26, Суздальскому 42, Шуйскому 30 и Юрьевскому 24.

Говоря о школьныхъ помѣщенiяхъ, отмѣтимъ кстати, что по даннымъ за 1910 годъ (см. книгу „Положенiе народнаго образованiя во Владимiрской губернiи по изслѣдованiю 1910 года“, вып. I, стр. 128), неудовлетворительно часто оказывается и главнѣйшая школьная мебель—парты. Такъ, въ школахъ, по которымъ получены подробныя по сему вопросу отзывы, имѣются удовлетворительно устроенныя парты въ 487 и неудовлетвори-

тельные—въ 276 школахъ; количество партъ вполне достаточно въ 542 и недостаточно—въ 229 школахъ.

Всѣ 1003 сельскихъ земскихъ школы по скученности учащихся въ нихъ дѣтей распредѣляются слѣдующимъ образомъ: съ числомъ учащихся въ школѣ до 15 человекъ и менѣе было въ губерніи въ январѣ 1912 года только 10 школъ, съ числомъ учащихся отъ 16 до 20 человекъ включительно—15 школъ, съ 21—25 учащимися 42 школы, 26—30 уч.—49 шк., 31—40 уч.—177 шк., 41—50 уч.—180 шк., 51—60 уч.—133 шк., 61—70 уч.—111 шк., 71—80 уч.—92 шк., 81—90 уч.—61 шк., 91—100 уч.—46 шк., 101—125 уч.—55 шк., 126—150 уч.—21 шк. и съ числомъ учащихся свыше 150 человекъ было 11 школъ.

Отмѣченная выше тѣснота школьныхъ помѣщеній является главною причиною наблюдающихся во всѣхъ уѣздахъ отказовъ въ пріемъ въ школы желающимъ учиться дѣтямъ.

Распредѣленіе по уѣздамъ школъ, гдѣ были отказы и причины отказовъ видны изъ слѣдующей таблички.

У Ѣ З Д Ы.	Число школъ, гдѣ были отказы.	Изъ нихъ отказано дѣтямъ обоего пола.	Изъ общаго числа дѣтей, получившихъ отказы въ пріемъ, въ сколькихъ случаяхъ таковыя были произведены по причинамъ:			
			Тѣсноты помѣщенія.	Опозданія къ пріему.	Малолѣтства.	По прочимъ причинамъ.
Александровскій . . .	18	88	46	4	34	4
Владимірскій	33	289	175	43	58	13
Вязниковскій	17	84	37	10	37	—
Гороховецкій	24	147	49	71	24	3
Ковровскій	20	141	89	18	32	2
Меленковскій	35	312	152	92	63	5
Муромскій	29	317	231	28	58	—
Переславскій	17	117	80	11	25	1
Покровскій	27	90	20	15	55	—
Судогодскій	28	168	100	13	52	3
Суздальскій	30	202	142	33	27	—
Шуйскій	39	324	241	37	60	4
Юрьевскій	18	128	73	20	35	—
По губерніи	335	2425	1435	395	560	35

Такимъ образомъ главною причиною отказовъ была тѣснота школьныхъ помѣщеній. Особенно значительный % отказовъ по отношенію къ общему числу дѣтей, получившихъ отказы за тѣснотою помѣщенія, былъ по Муромскому, Суздальскому, Шуйскому и Переславскому уѣздамъ.

Во всѣхъ начальныхъ школахъ Владимірской губерніи, по свѣдѣніямъ дирекціи и епархіальнаго училищнаго совѣта, на 1 января 1912 года числилось учащихся 116382 человекъ, изъ нихъ 74075 (63,6%) мальчиковъ и 42307 (36,4%) дѣвочекъ.

Противъ предшествующаго года число учащихся мальчиковъ увеличилось на 3313 (4,7%), а число дѣвочекъ на 3024 (7,7%).

Общее число учащихся въ сельскихъ школахъ на 1 января 1912 года опредѣлено въ 99656 человекъ.

„Исключая, говорится въ „Текущей земской школьной статистикѣ по Владимірской губерніи за 1911—12 учебный годъ“, указанное число учащихся изъ общаго числа дѣтей школьнаго возраста, мы получимъ на 1912 годъ 49258 человекъ, оставшихся внѣ школы, или 33,1% общаго числа дѣтей. Слѣдовательно, по сравненію съ предыдущимъ годомъ, Владимірская губернія за 1911 г. приблизилась къ осуществленію всеобщаго обученія на 3,2%“.

Общее число учащихся въ земскихъ школахъ распредѣляется по уѣздамъ слѣдующимъ образомъ.

У Ѣ З Д Ы.	Учащихся въ сельскихъ земскихъ школахъ на 1912 г.						Число учащихся въ 1912 г. противъ предшествующ. года увеличилось или уменьш. (—).			Число сельскихъ школь на 1 января.		Сколько земскихъ школь прибавилось въ 1911 году.
	Въ абсолютныхъ числахъ.			Въ процентахъ.						1911 года.	1912 года.	
	Мальчи-ковъ.	Дѣво-чекъ.	Обоего пола.	Мальчи-ковъ.	Дѣво-чекъ.	Обоего пола.	Мальчи-ковъ.	Дѣво-чекъ.	Обоего пола.			
Александровскій .	1773	1067	2840	62,4	37,6	283	285	508	56	75	19	
Владимірскій . .	3415	1974	5389	63,4	36,6	309	91	400	71	74	3	
Вязниковскій . . .	2357	1429	3786	62,3	37,7	63	—39	24	54	58	4	
Гороховецкій . . .	2603	1376	3979	65,4	34,6	59	28	87	56	63	7	
Ковровскій	3157	1789	4946	63,9	36,1	32	—59	—27	79	80	1	
Меленковскій . . .	4437	1795	6232	71,2	28,8	956	267	1223	70	87	17	
Муромскій	3206	1583	4789	67,0	33,0	422	363	785	50	56	6	
Переславскій . . .	2189	1176	3365	65,1	34,9	—26	99	73	55	63	8	
Покровскій	4053	2496	6549	61,9	38,1	198	406	604	108	110	2	
Судогодскій	3163	1488	4651	68,0	32,0	111	9	120	81	92	11	
Суздальскій	2941	1631	4572	64,4	35,6	—43	—55	—98	80	80	0	
Шуйскій	3552	2597	6149	57,8	42,2	466	269	735	102	106	4	
Юрьевскій	1892	1017	2909	65,0	35,0	—22	—30	—52	56	59	3	
По губерніи	38738	21418	60156	64,4	35,6	2808	1574	4382	918	1003	85	

Сопоставленіе цифръ столбца, гдѣ показано увеличеніе или уменьшеніе числа учащихся дѣтей обоого пола въ 1912 году противъ предшествующаго года (см. четвертый столбецъ справа), съ цифрами столбца послѣдняго („сколько земскихъ школъ прибавилось съ 1911 году“) сразу вскрываетъ причину громаднаго въ нѣкоторыхъ уѣздахъ увеличенія общаго числа учащихся и, наоборотъ, слабаго прибавленія и даже нѣкоторой убыли ихъ въ другихъ уѣздахъ. Очень большая прибыль учащихся наблюдается, главнымъ образомъ, въ тѣхъ уѣздахъ, гдѣ прибавилось много новыхъ школъ, и слаба тамъ, гдѣ ихъ прибавилось мало. Исключеній изъ этого правила почти нѣтъ.

Въ вышеприведенной сей часъ таблицѣ бросается въ глаза сравнительно съ мальчиками низкій процентъ учащихся въ школахъ дѣвочекъ—только 36,5% по губерніи, тогда какъ ихъ должно бы учиться больше, потому что общее число дѣвочекъ школьнаго возраста превышаетъ таковое же число мальчиковъ.

Въ виду подобнаго крайне печальнаго явленія губернская управа въ своей программѣ изслѣдованія по текущей школьной статистикѣ за 1910—11 учебный годъ предложила учителямъ земскихъ школъ слѣдующій вопросъ: „если дѣвочекъ въ вашей школѣ учится меньше, чѣмъ мальчиковъ, то почему, и какія причины препятствуютъ поступленію дѣвочекъ въ школу“.

„Причиной слабаго посѣщенія школы дѣвочками 50% отвѣтовъ считаютъ домашнія работы и уходъ за дѣтьми, 30%—разныя экономическія условія, какъ-то: уходъ на заработки въ городъ, наемъ въ услуженіе, мѣстные кустарные промыслы и недостатокъ въ одеждѣ и обуви, 13%—отрицательное отношеніе родителей къ обученію дѣвочекъ и остальные 7%—дальность разстоянія отъ школы, тѣсноту помѣщенія и т. п. *).

Дѣвочки обучаются въ школахъ не только въ меньшемъ количествѣ противъ мальчиковъ, но и въ теченіе меньшаго времени, какъ это видно изъ слѣдующей таблички, гдѣ всѣ учащіяся, числившіеся въ школахъ на 15 января 1912 года, распределены на группы по продолжительности пребыванія учащихся въ школахъ.

		Было учащихся (въ процентахъ):					
		1-й годъ.	2-й годъ.	3-й годъ.	4-й годъ.	5-й годъ и бо- лье.	Всего.
Въ школахъ съ 3-хъ лѣтнимъ курсомъ.	Мальчиковъ.	36	32	22	8	2	100
	Дѣвочекъ.	47	35	15	3	—	100
	Обоого пола.	40	33	2	6	1	100

*) „Текущая земск. школьн. статистика по Владим. губ. за 1910—11 учебный годъ“ стр., 9—10.

		Было учащихся (въ процентахъ):					
		1-й годъ.	2-й годъ.	3-й годъ.	4-й годъ.	5-й годъ и бо- лѣе.	Всего.
Въ школахъ съ 4-хъ- лѣтнимъ курсомъ.	Мальчиковъ.	31	27	23	15	4	100
	Дѣвочекъ.	41	30	20	8	1	100
	Обоего пола.	35	28	22	12	3	100

Болѣе высокій, по сравненію съ мальчиками, процентъ для дѣвочекъ, обучающихся только одинъ или два года, и болѣе низкій для группъ съ болѣе длиннымъ пребываніемъ въ школѣ указываютъ очевидно на то, что дѣвочки учатся въ школѣ въ общемъ меньшее число лѣтъ, чѣмъ мальчики.

Выше было отмѣчено, что имѣются въ настоящее время школы съ трехлѣтнимъ и школы съ четырехлѣтнимъ курсомъ обученія. При обычныхъ, нормальныхъ, такъ сказать, условіяхъ, каждый учащійся долженъ бы былъ проучиться въ школѣ 3 или 4 года смотря потому, учится ли онъ въ трехклассной или четырехклассной школѣ. На самомъ дѣлѣ число лѣтъ пребыванія въ школѣ далеко не совпадаетъ съ такой чисто теоретической схемой. Если принять всѣхъ выбывшихъ изъ школы въ теченіе года за 100, то число выбывшихъ изъ школы послѣ ученія въ ней въ теченіе только одного года и менѣе составитъ по губерніи 32%, учившихся 2 года—31%, 3 года—23%, 4 года—11%, 5 лѣтъ—2% и учившихся болѣе 5 лѣтъ—1% общаго числа выбывшихъ. Очевидно, что часть учащихся выбываетъ изъ школы, далеко не кончивъ курса, и часть учащихся остается въ одномъ и томъ же отдѣленіи на два и болѣе года. И дѣйствительно, въ школахъ съ 3-лѣтнимъ курсомъ обученія второгодники составляютъ въ среднемъ по губерніи въ I отдѣленіи 20%, во II отд.—26% и въ III отд.—17%, а въ школахъ съ 4-лѣтнимъ курсомъ въ I отд.—17%, во II отд.—24%, въ III отд.—21% и въ IV отд.—15%. Слѣдуетъ при этомъ отмѣтить, что во всѣхъ положительно группахъ % второгодниковъ среди мальчиковъ значительно больше, чѣмъ среди дѣвочекъ. Послѣднія скорѣе, нежели мальчики, усваиваютъ школьную премудрость. Тѣмъ болѣе жаль, что родители въ большинствѣ случаевъ не даютъ дѣвочкамъ кончать курсъ и берутъ ихъ себѣ для ухода за дѣтьми и для работъ по хозяйству.

Окончили полный курсъ въ начальныхъ земскихъ школахъ въ 1912 году всего по губерніи 4289 мальчиковъ и 1429 дѣвочекъ.

Значительный процентъ второгодниковъ наводитъ на грустные размышленія. По этому поводу мысль невольно возвращается къ констатированной выше неудовлетворительности большинства школьныхъ зданій, долженствующихъ дурно отозваться на успѣхахъ учащихся. Если такъ, то не цѣлесообразнѣе ли за-

трачивать одновременно больше средств на устройство лучших школьных зданий и темъ сохранить *ежегодные* расходы на содержание учащихся, каковое обходится, какъ увидимъ ниже, въ среднемъ по губернии около 17 рублей въ годъ на каждого учащагося.

По продолжительности пребывания въ школѣ всѣ окончившіе курсъ въ 1912 году распредѣляются слѣдующимъ образомъ:

ВЪ ШКОЛАХЪ	ПОЛЪ УЧАЩИХСЯ.	Изъ общаго числа окончившихъ было пробывшихъ (въ ‰‰) въ школѣ:				
		Менѣе 3 лѣтъ.	3 года.	4 года.	5 лѣтъ и болѣе.	Итого.
Съ 3-лѣтнимъ курсомъ обученія:	{ Мальчиковъ . . .	2,7	55,2	36,8	5,3	100
	{ Дѣвочекъ . . .	2,1	69,8	26,6	1,5	100
	Обоего пола .	2,6	59,0	34,1	4,3	100
Съ 4-лѣтнимъ курсомъ обученія:	{ Мальчиковъ . . .	0,8	2,4	71,0	26,8	100
	{ Дѣвочекъ . . .	1,0	5,1	79,2	14,7	100
	Обоего пола .	0,5	3,0	72,8	23,7	100

Въ разсматриваемыхъ нами 1003 земскихъ сельскихъ школахъ на 15 января 1912 года числилось 388 учителей и 1189 учительницъ, при чемъ числа эти распредѣлялись по уѣздамъ слѣдующимъ образомъ: въ Александровскомъ уѣздѣ 13 учителей и 77 учительницъ, во Владимірскомъ у.—21 и 102, Вязниковскомъ 16 и 110, Гороховецкомъ—18 и 98, Ковровскомъ—40 и 94, Меленковскомъ—49 и 115, Муромскомъ—18 и 85, Переславскомъ—20 и 62, Покровскомъ—73 и 109, Судогодскомъ—32 и 95, Суздальскомъ—32 и 80, Шуйскомъ—47 и 99 и Юрьевскомъ—9 и 63. Въ среднемъ по губернии учителя составляютъ 24‰ и учительницы 76‰ общаго числа учительскаго персонала въ земскихъ школахъ, при чемъ наибольшій и, можно сказать, исключительный по своей величинѣ процентъ учителей (40‰) наблюдается въ Покровскомъ у., а наименьшій въ Александровскомъ (14‰), Владимірскомъ (13‰) и Юрьевскомъ (13‰). Въ общемъ по губернии относительное количество учительницъ увеличилось въ 1912 году по сравненію съ предыдущимъ годомъ на 2‰.

По количеству учащихся сельскія земскія школы распредѣляются слѣдующимъ образомъ: съ 1 учащимъ въ школѣ—524 школы, съ 2 учащими—400, съ 3 учащими и болѣе—79 школъ, что даетъ слѣдующія соотвѣтствующія процентныя отношенія: 52, 40 и 8‰.

Распределение земскихъ школъ по числу учащихся на одного учащаго (въ процентахъ) видно изъ слѣдующей таблички:

У ъ з д ы.	Число школъ (въ процентахъ), въ которыхъ на одного учащаго приходится учащихся:					
	30 и менѣе.	31—40	41—50	51—60	61—70	Свы- ше 70.
Александровскій	48	35	12	5	—	—
Владимірскій	11	31	35	21	1	1
Вязниковскій	50	40	10	—	—	—
Гороховецкій	33	40	22	3	2	—
Ковровскій	20	44	29	6	1	—
Меленковскій	13	49	30	7	1	—
Муромскій	5	20	41	27	5	2
Переславскій	13	32	32	16	5	2
Покровскій	31	39	21	7	—	2
Судогодскій	31	32	23	11	2	1
Суздальскій	10	41	30	9	9	1
Шуйскій	30	33	21	10	4	2
Юрьевскій	10	44	31	10	5	—
По губерніи	24	37	25	10	3	1

Школы, гдѣ на 1 учащаго приходится болѣе 50 учащихся, числятся (въ $\%$ отношеніи къ общему числу школъ) въ уѣздахъ: Александров.—5, Владимірск.—23, Вязниковск.—0, Гороховец.—5, Ковровск.—7, Меленковск.—8, Муромск.—34, Переславск.—23, Покровск.—23, Судогодск.—14, Суздальск.—19, Шуйск.—16 и Юрьевскомъ у.—15. Въ такихъ школахъ учащіе переобременены большимъ количествомъ учащихся и успѣхи послѣднихъ поэтому не могутъ быть высоки. Всѣ эти школы, очевидно, ненормально поставленныя.

По образованію учащіе распределяются среди учителей такъ: окончившіе учительскую семинарію—31,0%, духовную се-

минарію—29,5⁰/₀ и сдавшіе экзаменъ на званіе сельскаго учителя—23,6⁰/₀, неокончившіе среднее учебное заведеніе—11,3⁰/₀, прочіе—4,6⁰/₀ и среди учительницъ: окончившіе епархіальное училище—31,5⁰/₀, женскую гимназію—29,7⁰/₀, сдавшія экзаменъ на званіе сельской учительницы—12,3⁰/₀, окончившія прогимназію—6,8⁰/₀, не окончившія средняго учебнаго заведенія—8,4⁰/₀, получившія специально-педагогическое образованіе—8,9⁰/₀ и прочія—2,4⁰/₀.

Почти половина учителей (47,5⁰/₀) женаты, замужнихъ же учительницъ меньше $\frac{1}{10}$ ихъ общаго числа (9,2⁰/₀).

Средній составъ семьи у семейныхъ учащихся, считая въ томъ числѣ и самого учащаго, равенъ 3,5 человекъ, при чемъ абсолютное число семьи колеблется отъ 2 до 13 человекъ.

Относительно экономическаго положенія учащихся въ начальныхъ земскихъ школахъ статистическое отдѣленіе собрало въ текущемъ 1913 году обширный матеріаль, но онъ еще не разработанъ.

Изъ общаго числа 1003 сельскихъ земскихъ школъ Законъ Божій преподается учителями общеобразовательныхъ предметовъ въ 100 школахъ, особыми преподавателями: священниками въ 817 школахъ, діаконами—въ 48, прочими лицами и невыяснено кѣмъ именно—въ 38 школахъ. При этомъ особые законоучителя преподаютъ въ одной только данной школѣ—въ 234 случаяхъ, одновременно въ двухъ школахъ (напр. въ двухъ земскихъ, или въ одной земской, а въ другой церковно-приходской и т. п.)—370 особыхъ законоучителей, одновременно въ трехъ школахъ—115 человекъ, одновременно въ 4 или 5 школахъ—13 человекъ. Въ среднемъ каждый законоучитель преподавалъ въ 2,3 школахъ. Такъ какъ школы бываютъ часто удалены отъ села на болѣе или менѣе значительное разстояніе, то нерѣдко возникаютъ большія осложненія на почвѣ приглашенія особаго законоучителя изъ числа членовъ клира, особенно въ случаяхъ, когда одному и тому же священнику приходится преподавать Законъ Божій въ двухъ и болѣе школахъ.

Изъ общаго числа земскихъ школъ пѣніе преподавалось въ 180 школахъ, военная гимнастика въ 93 школахъ, рукодѣліе въ 51 школѣ, рисованіе (какъ особый предметъ) въ 19 школахъ, садоводство и огородничество въ 8 школахъ и пчеловодство въ 5 школахъ. Кромѣ того при трехъ земскихъ школахъ имѣлись особые ремесленные классы.

Отмѣтимъ еще, что въ 1911—12 учебномъ году въ 169 земскихъ школахъ устраивались для учащихся горячіе бесплатные завтраки.

Наиболѣе значительнымъ числомъ школъ съ такими завтраками выдѣляются Судогодскій (73 такихъ школы) и Ковровскій (23 школы) уѣзды. Завтраки устраивались преимущественно во время постовъ и состояли главнымъ образомъ изъ супа или щей, гороха и каши.

Стоимость завтрака обходилась въ 45⁰/₁₀₀ школъ до 1 коп. и въ 33⁰/₁₀₀ школъ до 2 коп. на одного ученика въ день. Эти дешевенькіе завтраки вліяютъ, по отзыву учителей, весьма благотворно на самочувствіе учащихся и немало способствуютъ ихъ успѣхамъ. Поэтому весьма желательно возможно широкое распространіе бесплатныхъ горячихъ завтраковъ для учащихся.

Другая настоятельная потребность многихъ земскихъ школъ—это устройство ночлежныхъ пріютовъ для тѣхъ дѣтей, которыя живутъ въ сравнительно далеко отстоящихъ отъ школы селеніяхъ. Пока ночлежные пріюты имѣются лишь при очень немногихъ школахъ (при 5⁰/₁₀₀), и дѣти изъ дальнихъ селеній ночуютъ теперь „гдѣ придется“. По анкетѣ губернской управы 1911 года изъ общаго числа 241 показанія по разсматриваемому вопросу о ночлегѣ въ неприспособленныхъ для этого помѣщеніяхъ дѣти ночевали въ классѣ или вообще въ школъ въ 68 случаяхъ, въ корридорѣ—въ 10 случаяхъ, въ кухнѣ учительской квартиры—въ 14 случаяхъ, въ раздѣвальной—въ 8 случаяхъ, въ квартирѣ учащаго или сторожа—въ 9 случаяхъ, у родственниковъ и знакомыхъ—въ 35 случаяхъ и на постоянной, очевидно нанятой, квартирѣ—въ 93 случаяхъ. По послѣднимъ газетнымъ извѣстіямъ на необходимость устройства при нѣкоторыхъ школахъ соответствующихъ ночлежныхъ пріютовъ обратило особенное вниманіе и Министерство Народнаго Просвѣщенія, которое и приступило, если вѣрить газетнымъ сообщеніямъ, къ разработкѣ соответствующаго законопроекта.

Всѣ вышенприведенныя данныя характеризуютъ болѣе или менѣе подробно лишь земскія школы. Скажемъ теперь нѣсколько словъ о школахъ Епархіальнаго Вѣдомства. Всѣхъ такихъ школъ числилось къ 1 января 1913 года въ губерніи: а) двухклассныхъ—9, одноклассныхъ—523 и школъ грамоты—17. Кромѣ того было 4 воскресныхъ женскихъ школы для взрослыхъ. Къ 1913 году состояло учащихся: а) въ двухклассныхъ школахъ 1059 мальчиковъ и 329 дѣвочекъ, б) въ одноклассныхъ школахъ—16326 мальчиковъ и 10370 дѣвочекъ, в) въ школахъ грамоты—286 мальчиковъ и 138 дѣвочекъ и г) въ воскресныхъ школахъ—284 лица женскаго пола.

Въ 1912 году окончили курсъ: а) мальчики: во второклассной школъ—78, въ прочихъ школахъ—1983 челов. и б) дѣвочки: во второклассныхъ школахъ—7 и въ прочихъ—931.

Законоучителями состояли въ школахъ Епархіальнаго Вѣдомства: 484 священника, 14 діаконовъ, 3 псаломщика и 65 лицъ свѣтскаго званія, а учителями общеобразовательныхъ предметовъ: 5 священниковъ, 12 діаконовъ, 4 псаломщика, 222 мужчины свѣтскаго званія и 478 лица женскаго пола, при чемъ изъ общаго числа 700 учителей и учительницъ свѣтскаго званія было лицъ съ высшимъ и среднимъ образованіемъ 406, со специальнымъ педагогическимъ—37, имѣющихъ званіе учителя или учительницы одноклассной школы—237 и только школы грамоты—7

и неимѣющихъ никакого свидѣтельства—14 человекъ. Кроме того было особыхъ учителей: по пѣнію—72 и по ремесламъ--5.

Распределение церковно-приходскихъ школъ и учащихся въ нихъ по уѣздамъ показано въ слѣдующей табличкѣ:

У Ѣ З Д Ы:	КЪ 1913 ГОДУ СОСТОЯЛО:										
	ШКОЛЪ:				У Ч А Щ И Х С Я:						
	Двухъ-классныхъ.	Одно-классныхъ.	Школъ грамоты.	И Т О Г О.	Мужского пола.	Женского пола.	И Т О Г О.	Въ томъ числѣ въ школахъ:			Изъ общаго числа церковно-приходскихъ школъ включено школъ въ школьныя сѣти.
								Двухъ-классныхъ.	Одно-классныхъ.	Грамоты.	
Александровскій.	—	68	—	68	1673	830	2503	—	2503	—	62
Владимірскій . .	—	66	5	71	2361	1783	4144	—	4060	84	56
Вязниковскій . .	2	30	—	32	884	543	1427	121	1306	—	30
Гороховецкій . .	—	26	1	27	963	488	1451	—	1429	22	25
Ковровскій . . .	1	33	—	34	1418	887	2405	356	2049	—	24
Меленковскій . .	1	42	—	43	2142	804	2946	203	2743	—	41
Муромскій . . .	1	40	4	45	1554	1099	2653	184	2309	160	41
Переславскій . .	—	37	—	37	949	635	1584	—	1584	—	20
Покровскій . . .	2	30	2	34	1232	816	2048	344	1659	45	32
Судогодскій . . .	—	26	—	26	835	555	1390	—	1390	—	26
Суздальскій . .	1	29	4	34	1019	600	1619	69	1444	106	24
Шуйскій	1	35	1	37	992	720	1712	111	1594	7	30
Юрьевскій . . .	—	61	—	61	1649	1077	2726	—	2726	—	58
Итого по школамъ для дѣтей.	9	523	17	549	17671	10837	28508	1388	26696	424	469
Воскресныя для взрослыхъ . . .	—	4	—	4	—	284	284	—	284	—	—

Кромѣ перечисленныхъ сейчасъ школъ Епархіальное Вѣдомство содержитъ еще въ г. Вязникахъ второклассную женскую учительскую школу съ 54 учащимися и въ разныхъ уѣздахъ 5 мужскихъ второклассныхъ же учительскихъ школъ съ 210 учащимися.

Вотъ существеннѣйшія цифровыя данныя о церковно-приходскихъ школахъ, какія можно было почерпнуть изъ указаннаго выше отчета.

Всѣ расходы на народное образование въ губерніи за 1911 г. достигли, по свѣдѣніямъ Дирекціи Народныхъ Училищъ и Епархіальнаго Училищнаго Совѣта, до 2466695 руб. 20 коп.

Расходы эти покрываются поступлениями изъ слѣдующихъ источниковъ:

ИСТОЧНИКИ.	Поступленія на народное образование во Владимирской губерніи въ 1911 году:							
	На содержаніе городскихскихъ по положенію 1872 г. училищъ.		На начальныя школы.		На церковныя школы.		ВСЕГО.	
	Рубли.	Въ ‰ кѣ об-щей суммѣ.	Рубли.	Въ ‰ кѣ об-щей суммѣ.	Рубли.	Въ ‰ кѣ об-щей суммѣ.	Рубли.	Въ ‰ кѣ об-щей суммѣ.
Отъ казны . . .	76458,43	59,8	797592,72	41,6	249850	63,4	1129901,15	45,6
„ земствъ . . .	9422,05	7,4	750377,43	38,6	4880	1,2	764679,48	31,0
„ городовъ . . .	30523,05	23,9	88570,46	4,6	1703	0,5	120796,51	4,9
Изъ обществ. и сословн. сборовъ	—	—	15230,68	0,8	3275	0,8	18505,68	0,8
Отъ церквей, монастырей и приходовъ . . .	—	—	—	—	27181	6,9	27181,00	1,1
Пожертвованій частныхъ обществъ и лицъ	2844,09	2,2	282571,83	14,5	63000	16,0	348415,83	14,1
Плата за ученіе	5880,12	4,6	1725,00	0,0	—	—	7605,12	0,3
‰‰‰ съ капиталовъ	441,40	0,3	—	—	9372	2,4	9813,40	0,4
Изъ остатковъ за прошлые годы	2178,66	1,7	328,93	0,0	25567	6,5	28074,84	1,1
Изъ другихъ источниковъ	115,00	0,1	8387,39	0,5	9220	2,3	17722,39	0,7
Всего	127862,71	100‰	1944784,49	100‰	394048,00	100‰	2466695,20	100‰
Въ ‰‰‰	5,2	—	78,8	—	16,0	—	100‰	—

Эта табличка показываетъ, что больше всего средствъ въ 1912 году поступило на народное образование отъ казны (45,6%), затѣмъ отъ земства (31,0%), пожертвованій частныхъ обществъ и лицъ (14,1%), и отъ церквей, монастырей и приходо въ поступило только 1,1% общей суммы всѣхъ смѣтныхъ поступлений. Изъ таблички видно также, что церковно-приходскія школы содержатся главнымъ образомъ на средства казны и земскія—на средства земства и казны.

Въ среднемъ по губерніи въ 1912 году израсходовано губернскимъ и уѣздными земствами на одну земскую школу 997 р. 96 к., на одного учащагося 16 р. 64 к., на одного окончившаго курсъ начальной школы—175 руб. 05 коп.

Средняя стоимость содержанія одного учащаго въ земской школѣ обошлась въ 410 р. 09 к.

Затрачено на книги и учебныя пособія въ среднемъ по губерніи по 1 р. 36 коп. на одного учащагося.

По проценту смѣтныхъ ассигнованій на народное образование къ общей суммѣ расходовъ всѣхъ земствъ Владимірской губерніи на 1912 годъ наша губернія занимала въ ряду земствъ всѣхъ другихъ губерній пятое мѣсто. Выше въ этомъ отношеніи стоятъ только губерніи Воронежская (она занимаетъ первое мѣсто), Вятская, Пермская и Полтавская*).

Приведемъ еще нѣкоторыя дополнительныя свѣдѣнія о расходахъ духовнаго вѣдомства на народное образование.

Всѣ расходы этого вѣдомства на 1911 годъ распредѣляются по отдѣльнымъ статьямъ слѣдующимъ образомъ: на двухклассныя школы 6,6% общей суммы расходовъ, на одноклассныя школы 80,2%, на школы грамоты 0,7%, на второклассныя школы 6,0%, на воскресныя школы 0,1%, на содержаніе канцелярій и т. п. 6,4%, при чемъ изъ общей суммы расходовъ расходуются 31,7% изъ мѣстныхъ средствъ и 68,3%—изъ пособій со стороны казны.

Такимъ образомъ главная масса расходовъ падаетъ на одноклассныя школы, т. е. школы сравнительно пониженнаго типа.

Въ заключеніе настоящаго, по необходимости, за неимѣніемъ мѣста въ „Памятной Книжкѣ“, очень краткаго очерка положенія начальнаго народнаго образования во Владимірской губерніи, отмѣтимъ, что до сихъ поръ ни въ одномъ изъ уѣздовъ Владимірской губерніи число начальныхъ школъ не достигло той нормы, которая необходима для того, чтобы первоначальное образование сдѣлалось бы вполне доступнымъ, хотя бы въ смыслѣ предоставленія всѣмъ дѣтямъ школьнаго возраста необходимыхъ

*) См. статью В. Ф. Караваяева „Расходъ земствъ на народное образование въ 1912 г.“ въ № 37 газеты „Школа и Жизнь“ за 1912 г.

имъ школьныхъ помѣщеній. Во всѣхъ уѣздахъ школъ еще мало, чѣмъ и объясняется констатированное выше печальное явленіе отказовъ учащимся въ поступленіи въ школу „за тѣсною помѣщеніемъ“. Хотя намѣченныя уѣздными земствами школьныя сѣти въ нѣкоторыхъ уѣздахъ и близки къ осуществленію, но несомнѣнно всѣмъ земствамъ придется число намѣченныхъ по этимъ сѣтямъ школьныхъ комплектовъ значительно увеличить, такъ какъ при составленіи сѣтей была допущена одна крупная ошибка въ исчисленіи числа дѣтей школьнаго возраста: согласно примѣчанію къ одной изъ статей инструкціи Министерства Народнаго Просвѣщенія по выработкѣ школьныхъ сѣтей („численность всего населенія и дѣтей школьнаго возраста слѣдуетъ, для упрощенія дѣла, приурочить къ году составленія школьной сѣти“) уѣздныя земства не приняли во вниманіе естественный приростъ населенія, который долженъ получиться въ годы, которые потребуются на постепенное заполненіе недостающими школами намѣченныхъ школьныхъ сѣтей. А приростъ этотъ довольно значителенъ и достигаетъ, по приблизительнымъ расчетамъ, ежегодно 1,49⁰/₁₀ общей численности населенія. Если принять во вниманіе этотъ приростъ и намѣченный земствами срокъ пополненія школами школьныхъ сѣтей, то для обезпеченія всеобщаго обученія придется открыть, противъ проектированныхъ въ школьныхъ сѣтяхъ, еще 396 дополнительныхъ школьныхъ комплектовъ по 50 человекъ, а именно: въ Александр. уѣздѣ 16, Владимір. 23, Вязник. 21, Горохов. 35, Ковров. 34, Меленк. 32, Муромск. 46, Переслав. 26, Покровск. 45, Судогодск. 26, Суздальск. 36, Шуйск. 29 и въ Юрьевскомъ уѣздѣ 27 школьныхъ комплектовъ. Такимъ образомъ моментъ возможности осуществленія всеобщаго обученія еще значительно отдалится. Болѣе подробныя соображенія по сему вопросу, а равно и вообще по постановкѣ дѣла народнаго образованія во Владимірской губерніи желающіе могутъ найти въ работѣ статистическаго отдѣленія Владимірской Губернской Земской Управы: „Положеніе народнаго образованія во Владимірской губерніи по изслѣдованію 1910 года“ (I—IV выпуски) и въ послѣдующихъ работахъ того же отдѣленія—„Текущая земская школьная статистика по Владимірской губерніи за такой-то учебный годъ“.

Среднія общеобразовательныя и спеціальныя учебныя заведенія во Владимірской губерніи въ 1912 г.

		Число учащихся.			Число учащихся.
<i>А. Мужскія гимназій.</i>					
Въ г. Александровѣ		197	Въ мѣст. Орѣховѣ Покровск. у. (частная)		171
„ г. Владимірѣ		508	„ г. Суздаль		83
„ г. Вязникахъ		122	„ г. Шуѣ		411
„ г. Переславлѣ		91	„ г. Ив.-Вознесенскѣ, Шуйск. у.		295
„ г. Покровѣ		57	Итого 9 муж. гимназ.		1935

		Число учащихся.			Число учащихся.
<i>Б. Женскія гимназiи.</i>			<i>Ж. Сельско-хозяйствен. училище.</i>		
Въ г. Александровъ		526	(Мужское) при Успенской фермъ, Переславск. у.		53
„ г. Владимірѣ (земская)		988			
„ г. „ г. Давыдовой (част.)		279			
„ г. „ г. Орловой (частн.)		264			
„ г. Вязникахъ		364	<i>З. Ремесленные и профессиональ- ныя училища и школы.</i>		
„ г. Гороховцѣ		196			
„ г. Ковровѣ		297	Въ г. Ив.-Вознесенскѣ среднее тех- ническое		84
„ г. Меленкахъ		202	„ г. Ив.-Возн. низшее технич.		129
„ г. Муромѣ		410	„ г. „ „ низшая рем. школа.		61
„ г. „ г. Финогеновой (част.)		174	„ г. „ „ жен. проф. школа.		109
„ г. Переславль		443	„ г. Вязникахъ низшее технич. училище		106
„ г. Покровѣ		106	„ г. Киржачѣ низшее технич. училище		61
„ г. Суздаль		271	„ г. Муромѣ низш. техн. учил.		30
„ г. Шуѣ		403	„ г. Владимірѣ земское низшее Мальцевск. технич. учил.		157
„ г. „ г.г. Змигродской и Пе- строво (частная)		137	„ г. Владимірѣ ремесл.-грамотн. школа Владим. благотв. общ.		130
„ г. Ив.-Вознесенскѣ		672	„ г. Ив.-Вознесенскѣ школа ко- лористовъ		84
„ г. „ г. Дюмедов- ской (частная)		66	„ г. Ив.-Вознесенскѣ торговая школа		164
„ г. Ив.-Вознесенскѣ г. Крама- ревской (частная)		331	„ Вязниковск. у. три иконописн. школы		104
„ г. Юрьевѣ г. Благодравовой (частная)		199	„ г. Ковровѣ желъзно-дор. тех- ническ. училище		?
„ г. м. Орѣховѣ-Зуевѣ г. Бѣла- вина (частная)		200			
Итого 20 жен. гимназ.		6528	Итого 15 ремеслен. и профессіон. школь.		1219 +?
<i>В. Мужскія прогимназiи.</i>			<i>И. Духовно-учебныя заведенiя.</i>		
Въ г. Владимірѣ г. Смирнова (част- ная)		206	Въ г. Владимірѣ духовн. семинарія		783
„ г. Меленкахъ		144	„ г. „ „ духовн. муж. учил.		349
Итого 2 муж. прогим.		350	„ г. Муромѣ „ „ „		135
<i>Г. Прогимназiи смѣшан. типа.</i>			„ г. Переславль „ „ „		135
Въ г. Киржачѣ (частная) 68 м. и 128 дѣв.		214	„ г. Суздаль „ „ „		131
<i>Д. Реальныя училища.</i>			„ г. Владимірѣ епархіальн. жен. училище		628
Въ г. Владимірѣ		216	Итого 6 духовно-учебн. заведеній		2161
„ г. Иваново-Вознесенскѣ		473			
„ г. Ковровѣ		128	<i>К. Городскія по Положенію 1872 г.—два училища</i>		574
„ г. Муромѣ		285			
„ г. Юрьевѣ		108	<i>Л. Высшiя начальныя училища— 24 училища</i>		2589
Итого 5 реальн. учил.		1210			
<i>Е. Учительскія семинаріи.</i>					
Въ г. Владимірѣ женская		22			
„ г. Киржачѣ смѣшанная (50 м. и 6 дѣв.)		56			
Итого 2 учит. семин.		78	Всего въ перечисленныхъ 87 учебн. заведенiяхъ		16911

Агрономическая организація во Владимірской губерніи.

АГРОНОМИЧЕСКІЙ ПЕРСОНАЛЪ.

Правительственная организація.

Инспекторъ сельскаго хозяйства Андрей Алексѣевичъ *Новиковъ* (адресъ г. Владиміръ, районъ дѣятельности—губернія). Губернскій агрономъ Землеустроительной Коммисіи Карлъ Карловичъ *Берингеръ* (адресъ г. Владиміръ, районъ дѣятел.—губернія). Специалисты: По луговодству Лука Акимовичъ *Панасюкъ*, (адресъ г. Владиміръ, районъ дѣят.—губернія). По животноводству Евгений Ив. *Смирницкій* (адр. г. Владиміръ, районъ дѣят.—губернія). По культурѣ болотъ и луговодству Леонидъ Александровичъ *Чугуновъ* (адресъ г. Владиміръ, районъ дѣятел.—губернія). Инструкторы: по луговодству Влад. Карп. *Зотовъ* (адресъ г. Владиміръ, районъ дѣят.—губернія). По садоводству и огородничеству Павелъ Андр. *Агеевъ* (адресъ г. Владиміръ, районъ дѣят.—губернія).

Земская организація.

Губернскій агрономъ Фелоръ Федоровичъ *Казаковъ* (адресъ г. Владиміръ, районъ дѣятел.—губернія). Завѣдующ. агрономич. дѣлопроизводствомъ Павелъ Иванов. *Мецержковъ* (адресъ г. Владиміръ.). Специалисты: по садоводству и огородничеству Гумбертъ Бонифаціевичъ *Погоржельскій* (адр. г. Владиміръ, районъ дѣят.—губернія). По животноводству: Никол. Ник. *Бѣллевъ*, Валент Валент. *Нагорскій* (адр. г. Владиміръ, районъ дѣят.—губернія). Геоботаникъ Михаилъ Петровичъ *Григорьевъ* (адр. г. Владиміръ, районъ дѣят.—губернія). Завѣд. коллективными опытами Иванъ Федор. *Покровскій* (адр. г. Владиміръ) Ботаникъ опытной с.-х. станціи Александръ Аркад. *Благоуравовъ* (адр. г. Владиміръ). Инструкторъ пчеловодства Николай Георг. *Некрасовъ* (адр. г. Владиміръ, районъ дѣят.—губернія). Инструкторъ садоводства Владимірскаго Общества Садоводства и Огородничества Мих. Павл. *Гинтеръ* (г. Владиміръ, районъ дѣят.—губернія). Завѣд. опытной организаціей Михаилъ Андр. *Севитовъ* (адр. г. Владиміръ, районъ дѣят.—губернія). Кустарный техникъ Василій Дмитр. *Крашенинниковъ* (адресъ г. Владиміръ, районъ дѣят.—губернія). Завѣд. дѣлами мелкаго кредита Петръ Ивановичъ *Пащенко* (адр. г. Владиміръ). Завѣд. химической лабораторіей опытной с.-х. станціи Таисія Федоровна *Сухенко* (адр. г. Владиміръ). Завѣд. опытнымъ полемъ Александръ Август. *Бауэръ* (адр. г. Владиміръ).

Александровскій уѣздъ.

Земская организація.

Участковые агрономы: Петръ Дмитріевичъ *Веревкинъ* (адр. г. Александровъ, районъ дѣят.—вол. Алекс., Махринская, Тирибровская). Борисъ Христофоров. *Павловъ* (адр. с. Константиновское, районъ дѣят.—вол. Константиновск., Нушпольская и Ереминская). Валентинъ Валентинов. *Краевъ* (адр. д. Старая, Тириброрск. вол., п. о. Успенье, районъ дѣят.—вол. Ботовская, Рогачевская и часть Тирибровской). Инструкторы: по животноводству и молочному хозяйству Алексѣй Иванов. *Божуринъ* (адр. пог. Спасъ-Закубежскій, Конст. вол., районъ дѣят.—уѣздъ). По садоводству и огородничеству Влад. Андр. *Барановъ* (адресъ г. Александровъ, районъ дѣят.—уѣздъ).

Владимірскій уѣздъ.

Правительственная организація.

Агрономъ Губернской Земл. Коммис. Михаилъ Конст. *Крюковъ* (адресъ г. Владиміръ, районъ дѣят.—уѣздъ). Агрономическій староста Вас. Федоров. *Пуховъ—Яковлевъ* (адр. г. Владиміръ, районъ дѣят.—уѣздъ).

Земская организація.

Участковые агрономы: Иванъ Иванов. *Баравикъ* (адресъ г. Владиміръ, районъ дѣят.—вол.: Одерихинская, Слободская, Давыдовская, Богословская, Макарихинская, Лаптевская, Пенкинская, Погребещенская, Подольская, Ундольская и Воршинская). Петръ Николаев. *Воронинъ* (адр. с. Ставрово, районъ дѣят.—вол.: Стопинская, Черкутинская, Ставровская, Кочуковская, Кузнецовская, Ундольская и Воршинская). Андрей Іосифовичъ *Осиновъ* (адр. с. Старый Дворъ, районъ дѣят.—вол.: Андреевская, Чековская, Петроковская, Оликовская и Борисовская). Инструкторы: по животноводству и молочному хозяйству Федоръ Андр. *Ишеницынъ* (адр. г. Владиміръ, районъ дѣят.—уѣздъ). Мастеръ маслодѣлія Сергѣй Терентьевичъ *Азаревъ* (адресъ г. Владиміръ, районъ дѣят.—уѣздъ). Завѣд. сел.-хоз. складомъ Павелъ Иван. *Уваркинъ* (адр. г. Владиміръ). Завѣд. плодовыми питомниками Иванъ Тимоф. *Шуевъ* (адресъ г. Владиміръ, районъ дѣят.—уѣздъ).

Вязниковскій уѣздъ.

Правительственная организація.

Агрономъ Губ. Землеустр. Коммисіи Ярославъ Арнольдовичъ *Кличникъ* (адр. г. Шуя, районъ дѣят.—уѣздъ). Агрономич. староста Земл. Коммис. Николай Георг. *Павличевъ* (адр. с. Палехъ, районъ дѣят.—уѣздъ).

Земская организація.

Участковый агрономъ Ростиславъ Константиновичъ *Остроумовъ* (адресъ г. Вязники, районъ дѣят.—вол.: Нагуевская, Олтушевская, часть Рыловской и часть Станковской). Инструкторъ по животноводству и молоч. хоз. Янъ Фридрихъ *Дукка* (адр. г. Вязники, районъ дѣят.—уѣздъ). Мастеръ по луговодству Василий Леонтьевичъ *Щеклеинъ* (адр. г. Вязники, районъ дѣят.—уѣздъ).

Гороховецкій уѣздъ.

Правительственная организація.

Агрономъ Губерн. Землеустр. Коммис. Иванъ Яковлевичъ *Бобровъ* (адр. с. Пестяки, районъ дѣят.—уѣздъ). Агрономич. староста Губ. Землеустр. Коммис. Альбертъ Петровичъ *Станга* (адресъ с. Пестяки, районъ дѣят.—уѣздъ).

Земская организація.

Участковые агрономы: Алексѣй Ивановичъ *Арефьевъ* (адр. г. Гороховецъ, районъ дѣят.—вол.: Красносельская, Мячковская и Кожинская). Константинъ Дмитріевичъ *Долиновъ* (адр. с. Фоминки, районъ дѣят.—вол.: Гришинская, Святская, Сергіевская, Фоминская, Боровицкая, Степаньковская). Николай Иван. *Фыгинъ* (адр. с. Пестяки, районъ дѣят.—вол.: Невѣро-Слободская, Мордвиновская, Пестяковская, Нижне-Ландех.). Инструкторъ по льноводству Даниль Тихоновичъ *Новиковъ* (адр. г. Гороховецъ, районъ дѣят.—уѣздъ). Инструкторъ по животноводству Янъ Андреевичъ *Ляуцынъ* (адр. г. Гороховецъ, районъ дѣят.—уѣздъ). Сел.-хоз. староста Алексѣй Матвѣев. *Гомбалевакскій* (адресъ д. Шилово, Н.-Ланд. вол., районъ дѣят.—3 участки).

Ковровский уѣздъ.

Правительственная организація.

Агрономъ Губ. Землеустр. Комиссіи Генрихъ Ченковичъ *Томанъ* (адресъ г. Ковровъ, районъ дѣят.—уѣздъ). Агрон. староста Землеустр. Коммис. Иванъ Яков. *Захаровъ* (адр. п. о. Лежнево, районъ дѣят.—уѣздъ). Агрономич. староста Земл. Ком. Аникита Акимовичъ *Бушуевъ* (адр. г. Ковровъ, районъ дѣят.—уѣздъ).

Земская организація.

Участковые агрономы: Александръ Олимпіев. *Федоровскій* (адр. с. Лежнево, районъ дѣят.—вол.: Лежневская, Черницкая и Березовская), Иванъ Никол. *Шумовъ* (адр. с. Великово, п. о. Великово, районъ дѣят.—вол. Великовская, Бѣльковская, Ключниковская). Федоръ Алексѣев. *Альбицкій* (адр. дер. Савино, п. о. Савино, районъ дѣят.—вол.: Егорьевская, Милуковская и Всегодическая), Алексѣй Потаповичъ *Урусовъ* (адресъ п. о. Алексино, районъ дѣят.—вол. Алексинская, Хотимльская и Зименковская). Леонидъ Ивановичъ *Кольцовъ* (адресъ с. Эдемское, п. о. Камешково, районъ дѣят.—вол.: Эдемская, Малышевская и Филяндинская). Сергѣй Никол. *Игнатьевъ* (адр. п. о. Вознесенье, районъ дѣят.—вол.: Вознесенская, Воскресенская и Быковская). Владиміръ Семенов. *Солопановъ* (адресъ г. Ковровъ, районъ дѣят.—вол.: Осиповская и Санниковская). Сел.-хоз. старосты: Павелъ Михаил. *Рожковъ* (адресъ с. Лежнево, районъ дѣят.—вол.: Лежневская, Черницкая и Березовская). Карлъ Анжевичъ *Зикманъ* (адресъ с. Великово, районъ дѣят.—вол.: Великовская, Бѣльковская и Ключниковская). Артуръ Антон. *Брейкишъ* (адр. п. о. Савино, районъ дѣят.—вол.: Егорьевская, Милуковская и Всегодическая). Василій Федоръ *Тумановъ* (адр. п. о. Алексино, районъ дѣят.—вол.: Алексинская, Хотимльская и Зименковская). Яковъ Петровичъ *Наваринъ* (адр. г. Ковровъ, районъ дѣят.—вол.: Осиповская и Санниковская). Завѣд. сел.-хоз. складами: Ковровскимъ П. Е. *Касунинъ*. Лежневскимъ Федоръ Кузьмичъ *Тулнъ*, (адресъ с. Лежнево). Алексинскимъ Василій Андр. *Усовъ* (адрес. с. Алексино). Инструкторъ животноводства и молочнаго хозяйства Иванъ Яковл. *Шлякунинъ* (адр. г. Ковровъ, районъ дѣят.—уѣздъ). Контроль-ассистенты: Иванъ Максим. *Журниковъ* (адресъ г. Ковровъ, районъ дѣят.—пойма р. Нерехты). Петръ Ивановичъ *Филатовъ* (адр. г. Ковровъ, районъ дѣятел.—пойма р. Клязьмы). Мастеръ по луговодству Петръ Мих. *Филлиповъ* (адресъ г. Ковровъ, районъ дѣят.—пойма р. Клязьмы).

Меленковский уѣздъ.

Земская организація.

Участковые агрономы: Алексѣй Конст. *Богдановичъ* (адресъ г. Меленки, районъ дѣят.—вол.: Архангельская и Лехтовская). Борисъ Конст. *Атонковъ* (адр. с. Черсево, п. о. Черсево, районъ дѣят.—вол.: Гусевская, Лавинская, Черсевская и Давыдовская). Евгений Никол. *Святниковъ* (адресъ с. Папулино, районъ дѣят.—вол.: Бутылицкая, Драчевская и Папулинская). Александръ Лукичъ *Ефимовъ* (адр. д. Лѣсниково, районъ дѣят.—вол.: Давыдовская, Заколпская, и Крюковская). Сел.-хоз. староста Василій Петровичъ *Семущинъ* (адр. с. Бутылицы, районъ дѣят.—Бутылицкая, Драчевская, Давыдовская, Заколпская и Крюковская). Инструкторы: по животноводству и молоч. хоз. Карлъ Август. *Янсовъ* (адресъ г. Меленки, районъ дѣят.—уѣздъ). По садоводству и огородничеству Амосъ Леонтьевичъ *Большевъ* (адресъ г. Меленки, районъ дѣят.—уѣздъ). Мастеръ по льноводству Густавъ Иван. *Торонъ* (адр. г. Меленки, районъ дѣят.—вол.: Архангельская и Лехтовская).

Муромскій уѣздъ.

Земская организація.

Участковые агрономы: Александръ Осипов. *Жунцевичъ* (адресъ г. Муромъ, районъ дѣят.—вол.: Карачаровская и Ковардицкая). Вячеславъ Михайловичъ *Красновъ* (адр. г. Муромъ, районъ дѣят.—вол.: Липинская, 11 селеній Поздня-

ковской, 1 сел. Чаадаевской, 1 сел. Монаковской). Константинъ Николаевичъ *Тагуновъ* (адр. с. Монаково, районъ дѣят.—вол.: 17 сел. Казаковской, 17 сел. Новосельской, 10 Монаковской, 5 Поздняковской и Клинской). Михаилъ Николаев. *Тагуновъ* (адр. с. Озябликовскій Погостъ, районъ дѣят.—вол.: Варежская, Арефинская, Загаринская, Яковцевская, 12 сел. Новосельской и 10 сел. Казаковской). Сел.-хоз старосты: Павелъ Егор. *Савельевъ* (адр. г. Муромъ, районъ дѣят.—1 и 2 агрономич. участки). Эдуардъ Людвиг. *Гюнтеръ* (адр. с. Булатниково, районъ дѣят.—3 агр. участокъ). Василиій Іудовичъ *Спиридоновъ* (адресъ зем. хуторъ „Кутиха“. районъ дѣят. 4 агрономич. участокъ). Инструкторы: По животноводству и молоч. хоз. Андрей Васил. *Потановъ*, (адресъ г. Муромъ, районъ дѣят.—уѣздъ). По садоводству и огородничеству Вас. Егор. *Кастеринъ* (адр. г. Муромъ, районъ дѣят.—уѣздъ). Мастеръ по луговодству Александръ Иванов. *Климановъ* (адр. г. Муромъ, районъ дѣят.—уѣздъ). Мастеръ по льнообработкѣ Иванъ Ефим. *Романовъ* (адресъ г. Муромъ, районъ дѣят.—уѣздъ). Мастеръ маслослѣлія Иванъ Михайлов. *Козловъ* (адресъ г. Муромъ, районъ дѣят.—Благотѣщенская и Борисоглѣбская молоч. артели). Монтеръ сѣл.-хоз. машинъ Болеславъ Игнатьевичъ *Конъ* (адр. г. Муромъ районъ дѣят.—уѣздъ). Контроль-ассистентъ и надзиратель бычьихъ пунктовъ Иванъ Павловичъ *Никоновъ* (адр. с. Озябл. Погостъ, районъ дѣят.—вол.: Варежская, Арефинская, Загаринская, Яковцевская, 12 сел. Новосельской и 10 сел. Казаковской). Завѣд. сел.-хоз. складами: Муромскимъ Иванъ Васильевичъ *Айновъ* (адр. г. Муромъ). Озябликовскимъ и Новосельскимъ отд. сел.-хоз. склада Андр. Осип. *Ремизовъ* (адресъ Озябликовскій погостъ). Булатниковскимъ отдѣл. сел.-хоз. Иванъ Иванов. *Смысловъ* (адресъ с. Булатниково).

Переславскій уѣздъ.

Земская организація.

Участковые агрономы: Иванъ Васильевичъ *Литатовъ* (адр. г. Переславль, районъ дѣят.—вол.: Переславская, Погостовская, Копнинская и Глѣбовская). Александръ Васильевичъ *Науменко* (адр. с. Нагорье, районъ дѣят.—вол.: Нагорская, Загорская, Хмѣльниковская и Половецкая). Сельско-хозяйст. староста Леонидъ Петровичъ *Огневъ* (адр. с. Кабанское). Инструкторы: по садоводству и огородничеству Александръ Ильичъ *Рахмановъ* (адр. г. Переславль, районъ дѣят.—уѣздъ). По животноводству и молоч. хоз. Діонисій Спиридоновичъ *Утинъ* (адр. г. Переславль, районъ дѣят.—уѣздъ).

Покровскій уѣздъ.

Правительственная организація:

Агрономъ Губ. Землеустр. Комиссіи Михаилъ Констант. *Крюковъ* (адр. г. Владиміръ, районъ дѣят.—уѣздъ. Агрономич. Староста Губ. Землеуст. Комиссіи Иванъ Дмитріевичъ *Курочкинъ* (адр. г. Покровъ, районъ дѣят.—уѣздъ).

Земская организація.

Участковые агрономы: Петръ Васильевичъ *Савельевъ* (адр. г. Покровъ, районъ дѣят.—вол.: Покровъ-Слободская, Жаровская, Овчининская, Аргуновская и Финѣвская). Сергѣй Викторовичъ *Тихонравовъ* (адр. ст. Костерево, районъ дѣят.—вол.: Короваевская, Воронцовская, Липенская, Аннинская, Копнинская, Селищенская, Яковлевская и Кудыкинская). Иванъ Павловичъ *Винокуровъ*, (адр. с. Коробовщина, районъ дѣят.—вол.: Фуниково-Горская, Завалинская, Дубковская, Жердевская, Коробовщинская, Лукьянцевская и Филипповская). Инструкторы: по садоводству и огородничеству Егоръ Иванов. *Яшковъ* (адр. гор. Покровъ, районъ дѣят.—уѣздъ). По пчеловодству Григорій Никол. *Демькинъ* (адр. г. Покровъ, районъ дѣят.—уѣздъ). По животноводству Ефимъ Матвѣевичъ *Ежовъ* (адр. гор. Покровъ, районъ дѣят.—уѣздъ). Техникъ маслослѣлія Николай Петровичъ *Комаровъ* (адр. г. Покровъ, районъ дѣят.—уѣздъ).

Судогодскій уѣздъ.

Земская организація.

Участковые агрономы: Леонидъ Дмитріевичъ *Богословскій* (адр. гор. Судогда, районъ дѣят.—вол.: Бережковская и Даниловская). Константинъ Конст. *Петровъ* (адр. п. о. Ильинское, районъ дѣят.—вол.: Больше-Григор. и Тучковская). Анна Гвидовна *Панневицъ* (адр. с. Мошокъ, районъ дѣят.—вол.: Мошенская, Мильновская и часть Ликинской). И. М. *Чуйковъ* (адр. с. Александрово, районъ дѣят.—вол.: Александров., Ягодинская, Березниковская и Моругинская). В. К. *Петровъ* (адр. с. Ильинское, районъ дѣят.—вол.: Воскресенская и часть Смоленской и Ликинской). Сельско-Хозяйственные Старосты: Василій Иванов. *Голыковъ* (адр. с. Александрово, районъ дѣят.—вол.: Александровская, Бережковская, Березниковская, Даниловская, Моругинская и Ягодинская). Ефимъ Федор. *Быстровъ* (адр. с. Смолино, районъ дѣят.—вол.: Мошенская, Ликинская Тучковская, Смоленская Мильновская, Воскресенская и Большегригоровская). Инструкторы: по животноводству Викторъ Карловичъ *Барлотти* (адр. гор. Судогда, районъ дѣят.—уѣздъ). По садоводству и огородничеству Христофоръ Тен. *Реймс* (адр. гор. Судогда, районъ дѣят.—уѣздъ). По льноводству *Голубевъ*,—(районъ дѣят.—уѣздъ). По молочному хозяйству В. Ф. *Сонкинъ* (адр. гор. Судогда, районъ дѣят.—уѣздъ). По луговодству Діомидъ Севастьяновичъ *Калининъ* (адр. Судогда, районъ дѣят.—уѣздъ). Завѣд. Судогодскимъ сельско-хоз. складомъ Влад. Ник. *Алалыкинъ* (адр. г. Судогда). Завѣд. Судогодскимъ опыт. полемъ Ал-ндръ Юліевичъ *Ламинъ* (адр. с. Ильинское).

Суздальскій уѣздъ.

Земская организація.

Участковые агрономы: Василій Андреевичъ *Журавлевъ* (адр. гор. Суздаль-районъ дѣят.—вол.: Теренѣвская, Тумская, Яневская, Торчинская, Быковская, и Городищенская волости). Андрей Ильичъ *Устиновъ* (адр. с. Крапивново, районъ дѣят.—вол.: Бородинская, Гавриловская, Кибергинская, Нельшинская, Петрово-Городищенская, Коварчинская, Крапивновская и Сахтышская). Сельско-хозяйствен. староста Александръ Яковлев. *Михайловъ* (адр. гор. Суздаль, районъ дѣят.—1 агрономическій участокъ). Инструкторы: по животноводству и молочному хоз. Иванъ Тимофеевичъ *Мъшалкинъ* (адр. гор. Суздаль, районъ дѣят.—уѣздъ). Мастеръ по луговодству Иванъ Васильевичъ *Порфировъ* (адр. гор. Суздаль, районъ дѣят.—уѣздъ).

Шуйскій уѣздъ.

Правительственная организація.

Агрономъ Губ. Землеустр. Коммисс. Ярославъ Арнольдovichъ *Кличникъ* (адр. гор. Шуя, районъ дѣят.—уѣздъ). Агрономич. староста Губ. Землеустроит. Коммисс. Иванъ Ивановичъ *Фалькуновъ* (адр. гор. Шуя, районъ дѣят.—уѣздъ).

Земская организація.

Участковые агрономы: Всеволодъ Ильичъ *Машеровъ* (адр. гор. Шуя, районъ дѣят.—вол.: Авдотынская, Елюнинская, Ивановская, Кохомская, пол. Пупковской, Сергѣевская и Якиманская). Алексѣй Александровичъ *Ладыгинъ* (адр. п. о. Тейково, районъ дѣят.—вол.: Алферьевская, Златоустовская, Кулеберьевская, Миловская, Кочневская, Сем.-Сарская и Тейковская). Александръ Михайловичъ *Лавровъ* (адр. с. Васильевское, районъ дѣят.—вол.: Афанасьевская, Васильевская, Горицкая, Дуниловская, Семеновская, пол. Пупковской и Чечкино-Богородская). Сельско-хозяйств. староста Павелъ Семеновичъ *Гаравинъ* (адр. г. Шуя, районъ дѣят.—половина уѣзда). Инструкторы: по садоводству и огородничеству Пав. Федор. *Гужвинъ* (адр. г. Шуя, районъ дѣят.—уѣздъ). По луговодству Иванъ Федоровичъ *Останинъ* (адр. г. Шуя, районъ дѣят.—уѣздъ).

Гидротехникъ Эдуардъ Ивановичъ *Мидро* (адр. г. Шуя, районъ дѣят.—уѣздъ).
Завѣдыв. Шуйскимъ опытнымъ полемъ Федоръ Ивановичъ *Журбатовъ* (адр.
гор. Шуя).

Ю р ь е в с к і й у ѣ з д ъ.

Земская организація.

Участковые агрономы: Василій Лукьяновичъ *Растохинъ* (адр. г. Юрьевъ,
районъ дѣят.—9 вол. уѣзда). Вячеславъ Николаевичъ *Молоковъ* (адр. с. Ань-
ково, районъ дѣят.—5 вол. уѣзда). Агрономическій староста Василій Афанасье-
вичъ *Илюшинъ* (адр. гор. Юрьевъ, районъ дѣят.—уѣздъ). Инструкторъ по
животноводству и молочному хозяйству Михаилъ Петровичъ *Рысинъ* (адр. гор.
Юрьевъ, районъ дѣят.—уѣздъ).

ОПЫТНЫЯ УЧРЕЖДЕНІЯ ГУБЕРНСКАГО ЗЕМСТВА.

1. Сельско-хоз. опытная станція Губ. земства. 2. Владимірское опытное
поле. 3. Судогодское опытное поле. 4. Шуйское опытное поле.

ОПЫТНО-ПОКАЗАТЕЛЬНЫЯ ПОЛЯ.

1. Вязниковскаго сельско-хозяйственнаго общества. 2. Фоминскаго сельско-
хозяйственнаго общества Гороховецкаго уѣзда. 3. Тарановскаго сельско-хозяй-
ственнаго общества Гороховецкаго уѣзда.

О П О Р Н Ы Е П У Н К Т Ы.

Губернскаго земства.

а) *По луговодству*: 1. Въ дер. Чудиновѣ, Нагуевской вол., Вязниковскаго
уѣзда. 2. Въ с. Клязьменскій Городокъ, Санниковской вол., Ковровскаго уѣзда.
3. Въ с. Борисоглѣбскѣ Чаадаевской вол., Муромскаго уѣзда. 4. Въ дер. Мы-
зинѣ Даниловской волости Судогодскаго уѣзда. 5. Въ с. Крапивновѣ Суздаль-
скаго уѣзда. 6. Въ дер. Паршигино, Сергѣевской вол., Шуйскаго уѣзда.

б) *По культури болотъ*: 1. Въ дер. Вѣтчи Аргуновской вол., Покров-
скаго уѣзда. 2. Въ селѣ Тарановѣ Гороховецкаго уѣзда.

Департамента Земледѣлія.

По культури болотъ и луговодству: 1. Въ Баглачевскомъ казенномъ
лѣсничествѣ, при дер. Арсамакахъ, Моругинской волости Судогодскаго уѣзда.

СЕЛЬСКО-ХОЗЯЙСТВЕННЫЯ ОБЩЕСТВА и ТОВАРИЩЕСТВА.

Владимірское Губернское (адр.—Владиміръ).

Александровскій уѣздъ. Шеметовское (адр.—Константиновское).

Владимірскій уѣздъ. Черкутинское (адр.—Черкутино).

Вязниковскій уѣздъ. Вязниковское (адр.—Вязники), Старо-Замотринское
(адр.—Никологоры).

Гороховецкій уѣздъ. Кромское (адр.—Верхній-Ландехъ), Тарановское
(адр.—Фоминки), Нижне-Ландеховское (адр.—Нижній-Ландехъ), Татаровское
(адр.—Фоминки), Фоминское, (адр.—Фоминки), Сергіево-Горское (адр.—Фоминки),
Боровицкое (адр. Фоминки), Польцовское (адр.—Фоминки).

Ковровский уѣздъ. Лежневское (адр.—Лежнево), Алексинское (адр.—Алексино), Крапивновское (адр.—Тейково), Чернецкое (адр.—Лежнево).

Меленковский уѣздъ. Крюковское (адр.—Меленки).

Муромский уѣздъ. Муромское (адр.—Муромъ).

Покровский уѣздъ. Покровское о-во (сельск.-хоз. и пчеловодства) (адр.—Покровъ), Жердево-Коробовщинское (адр.—Келлерово).

Судогодский уѣздъ. Судогодское (адр. Судогда), Мокѣевское (адр.—Ильинское), Александровское (адр.—Александровъ, Судогда), Ильинское (адр.—Ильинское), Тихоновское (адр.—Гусь-Хрустальный).

Суздальский уѣздъ. Кистышское (адр.—Суздаль), Никулинское (адр.—Суздаль).

Шуйский уѣздъ. Трююковское (адр.—Тейково), Тейковское (адр.—Тейково).

Юрьевский уѣздъ. Юрьевское (адр.—Юрьевъ), Аньковское (адр.—Аньково).

ОБЩЕСТВА САДОВОДСТВА И ОГОРОДНИЧЕСТВА.

Владимірское Губернское (адр. Владиміръ), Рождественское, Владимірскаго уѣзда (адр.—Черкутино), Суздальское (адр.—Суздаль), Муромское (адр.—Муромъ).

ОБЩЕСТВА ПЧЕЛОВОДСТВА.

Владимірское Губернское (адр.—Владиміръ), Александровское, Александр. уѣзда (адр.—Александровъ), Фоминское, Гороховецкаго уѣзда (адр.—Фоминки), Татаровское, Гороховецкаго уѣзда (адр.—Фоминки), Алексинское, Ковровскаго уѣзда (адр.—Алексино), Березовское, Ковровскаго уѣзда (адр.—Тейково), Дмитріево-Горское, Меленковскаго уѣзда (адр.—Меленки), Гусевское, Меленковскаго уѣзда (адр.—Гусь Хрустальный), Переславское, Переславскаго уѣзда, (адр.—Переславль), Киржачское, Покровскаго уѣзда (адр.—Киржачъ), Судогодское, (адр.—Судогда), Шуйское, (адр.—Шуя), Иваново-Вознесенское, Шуйскаго уѣзда (адр.—Иваново-Вознесенскъ).

СЕЛЬСКО-ХОЗЯЙСТВЕННЫЕ СКЛАДЫ.

Александровский уѣздъ. Въ гор. Александровъ и въ с-цѣ Караваевъ (Константиновскаго кредитнаго товарищества).

Владимірский уѣздъ. Въ гор. Владиміръ и с. Черкутинъ (Черкутинскаго сельско-хоз. общ. общества).

Вязниковский уѣздъ. Въ гор. Вязникахъ и с. Палехъ, Палеховской вол.

Гороховецкий уѣздъ. Въ гор. Гороховцѣ, с. Фоминкахъ, с. Пестякахъ и с. Верхнемъ-Ландехъ.

Ковровский уѣздъ. Въ дер. Кунятихъ, Чернецкой вол., въ с. Савинъ, Егорьевской вол., въ с. Алексинъ и с. Овсянниковъ, Савниковской волости,

Меленковский уѣздъ. Въ гор. Меленкахъ, с. Папулинъ, с. Бутылицахъ, с. Крюковъ и с. Черсевъ.

Муромский уѣздъ. Въ гор. Муромъ, с. Озябликовскомъ Погостѣ, Арефинской вол., с. Новоселкахъ, с. Булатниковъ и дер. Новое Ганино, Казаковской вол.

Переславский уѣздъ. Въ гор. Переславль.

Покровский уѣздъ. Въ гор. Покровъ, гор. Киржачъ, дер. Барминъ, Липенской вол., с. Андреевскомъ, Воронцовской вол., с. Караваевъ, дер. Селищахъ, с. Коробовщинъ (при Жердевскомъ сельско-хоз. обществѣ) и въ селѣ Копнинъ (при Копнинскомъ кредитномъ товариществѣ).

Судогодскій уѣздъ. Въ гор. Судогдѣ и въ с. Ильинскомъ, Большегригорвской волости.

Суздальскій уѣздъ. Въ гор. Суздаль и при ст. Нерль Сѣверн. жел. дор.

Шуйскій уѣздъ. Въ гор. Шуѣ, въ г. Иваново-Вознесенскѣ и с. Тейковѣ.

Юрьевскій уѣздъ. Въ гор. Юрьевѣ.

ЗЕРНООЧИСТИТЕЛЬНЫЕ ПУНКТЫ.

Александровскій уѣздъ. Въ гор. Александровѣ, въ с. Константиновскомъ, с. Шеметовѣ, Константиновской вол. (при Шеметовскомъ сельско-хоз. обществѣ), с-цѣ Караваевѣ, Константиновской вол. (при кредитномъ товариществѣ), дер. Корытцевѣ, Ереминской вол., дер. Тирибровѣ, Тирибровской вол., с. Ново-Воскресенскомъ, Ботовской вол. (при кредитномъ товариществѣ) и дер. Скомо-роховѣ, Андреевской вол. (при кредитномъ товариществѣ).

Вязниковскій уѣздъ. Въ гор. Вязникахъ, с. Палехѣ, дер. Бородинѣ, Ждановской вол., дер. Маломъ Удолѣ, Рыловской вол., дер. Горѣломъ Филисовѣ, Никологорской вол., дер. Воиновѣ, Олтушевской вол., и при Вязниковскомъ сельско-хоз. обществѣ.

Меленковскій уѣздъ. Въ гор. Меленкахъ, с. Бутылицахъ, с. Черсевѣ, с. Крюковѣ, с. Ляхи, с. Деянатино, Папулинской вол., и с. Папулинѣ.

Муромскій уѣздъ. Въ дер. Новое Ганино, Казаковской волости.

Судогодскій уѣздъ. Въ гор. Судогдѣ, с. Александровѣ, дер. Побойкахъ.

Суздальскій уѣздъ. При Павловскомъ Кредитномъ Товариществѣ, при Кистышскомъ кредитномъ т-вѣ, Марьинскомъ кредитномъ т-вѣ и Москвинскомъ кредитномъ товариществѣ.

Шуйскій уѣздъ. Въ гор. Шуѣ (при сельско-хоз. складѣ), г. Иваново-Вознесенскѣ (тоже), с. Тейковѣ (тоже), с. Васильевскомъ (при кредитномъ т-вѣ), с. Елюнинѣ (при волостномъ правленіи), с. Больш. Пупкахъ (при кредитномъ т-вѣ), с. Тюрюковѣ (при кр-номъ т-вѣ), с. Чечкино-Богородскомъ (тоже), с. Кохмѣ (тоже), с. Миловскомъ (тоже), с. Алферьевѣ (тоже), с. Першинѣ (тоже), с. Горицахъ (тоже), дер. Харитоновѣ (тоже), с. Якиманны (тоже), дер. Анкудиновѣ, Авдотьинской вол. (въ сельскомъ обществѣ) и дер. Михалицы, Кохомской волости.

ПРОКАТНЫЕ ПУНКТЫ.

Александровскій уѣздъ. Въ гор. Александровѣ и с. Константиновскомъ, Констант. волости.

Владимірскій уѣздъ. Въ гор. Владимірѣ, с. Ставровѣ, Ставровск. вол. с. Старомъ Дворѣ, въ имѣніи „Вишенки“ Кочуковской вол., с. Ларионовѣ, Оливковской вол., и с. Погребичи, Погребиченской волости.

Вязниковскій уѣздъ. Въ гор. Вязникахъ, с. Палехѣ, Палеховской вол., и въ дер. Бородинѣ, Ждановской вол.

Гороховецкій уѣздъ. Въ гор. Гороховцѣ, с. Фоминкахъ, с. Пестякахъ, с. Верхнемъ Ландехѣ, д. Луполовѣ, Невѣрослободской вол., дер. Шиловѣ, Нижне-Ландеховской вол., при Тарановскомъ сельско-хоз. обществѣ и при Сергіево-Горскомъ сельско-хоз. обществѣ.

Ковровскій уѣздъ. Въ с. Лежневѣ, Лежнев. вол., дер. Кунятихѣ, Чернцкой вол., с. Великовѣ, Великовской вол., дер. Никитинской, Ключниковской вол., дер. Бѣльковѣ, Бѣльковской вол., дер. Савинѣ, Егорьевской вол., сел. Б.-Всегодичъ, Всегодической вол., с. Милюковѣ, с. Алексинѣ, с. Эдемскомъ, дер. Верхутихѣ, Малышевской вол., с. Тынцахъ, Филяндинской вол., с. Вознесенѣ, дер. Елховѣ, Быковской вол., дер. Коровихѣ, Быковской вол., дер. Овсянниковѣ, Санниковской вол., и дер. Осиповѣ, Осипов. вол.

Муромскій уѣздъ. Въ гор. Муромѣ, с. Озябликовскомъ Погостѣ, Арефинской вол., дер. Тереховицахъ, Ковардицкой вол., въ поселкѣ „Поповка“ при дер.

Базаровой, Клинской вол., имѣнія Крестьянскаго Поземельнаго Банка „Черновское“ Монаковской вол., дер. Хвощахъ, Загаринской вол., с. Булатниковъ, Булатниковской вол., и с. Монаковъ, Монаковской вол.

Покровский уѣздъ. Въ гор. Покровъ, гор. Киржачъ, дер. Барминъ, Липенской вол., с. Короваевъ, Короваевской в., с. Коробовщинъ той же вол., с. Андреевскомъ, Воронцовской вол., дер. Киберева, Аннинской вол., дер. Евдокимцевъ, Жаровской вол., дер. Яковлевъ, Коробовщинской вол., дер. Ветчахъ, Аргуновской вол. и дер. Ивачахъ, Жаровской вол.

Судогодскій уѣздъ. Въ с. Александровъ, Александров. вол., дер. Мызинъ, Давиловской вол. (при кредитномъ товариществѣ), с. Голышевъ, Воскресенской вол. (при кредитномъ товариществѣ), с. Ильинскомъ, Большегригоров. вол. (при кредитномъ товариществѣ), дер. Мокъевкѣ, Большегриг. вол. (при кредитномъ т-вѣ), дер. Побойки, Моругинской вол. (при Моругинскомъ кредитномъ т-вѣ), с. Тучковъ, Тучковской вол. (при кредитномъ т-вѣ) и дер. Шатневъ, Воскресенской вол. (при кредитномъ т-вѣ).

Суздальскій уѣздъ. Въ гор. Суздаль, при земскомъ с.-х. складѣ и с. Крапивновъ.

Шуйскій уѣздъ. Въ гор. Шуъ (при земскомъ с.-х. складѣ), въ гор. Иваново-Вознесенскъ (при с.-х. складѣ), въ с. Тейковъ (при с.-х. складѣ), с. Тюрюковъ, Кочневской вол. (при с.-х. обществѣ) и въ с. Васильевскомъ (при кредитномъ т-вѣ).

Юрьевскій уѣздъ. Въ гор. Юрьевъ (при земскомъ с.-х. складѣ), с. Аньковъ, с. Стряпковъ, Симской вол., с. Алексинъ, Давыдовской вол., дер. Зиновкѣ, при Шипиловскомъ ссудо-сберегательномъ т-вѣ, при Мальтинскомъ кредитномъ т-вѣ, при Прохоньевскомъ кред. т-вѣ, Симскомъ кред. т-вѣ, и при Олисавинскомъ кредитномъ т-вѣ.

МОЛОЧНЫЯ АРТЕЛИ.

Александровскій уѣздъ. 1) Закубежская. 2) Кузьминская.

Владимірскій уѣздъ. 1) Воршинская съ 1911 г., 2) Ставровская съ 1911 г.

Гороховецкій уѣздъ. 1) Боровицкая. 2) Татаровская. 3) Тарановская.

Муромскій уѣздъ. 1) Борисоглѣбская съ 1912 года. 2) Благовѣщенская съ 1911 года.

Покровский уѣздъ. 1) Илкодинская съ 1912 г. 2) Копнинская съ 1912 г.

Судогодскій уѣздъ. 1) Александровская. 2) Мызинская. 3) Неклюдовская.

Юрьевскій уѣздъ. Ильинская.

КОНТРОЛЬНЫЕ СОЮЗЫ.

1) Въ с. Тарановъ, Святской волости, Гороховецкаго уѣзда. 2) Въ с. Александровъ, Александровской вол., Судогодскаго уѣзда. 3) Въ дер. Мызинъ, Давиловской волости, Судогодскаго уѣзда.

КОНСКІЕ СЛУЧНЫЕ ПУНКТЫ.

Александровскій уѣздъ. Въ гор. Александровъ, с. Андреевскомъ, Андреевской вол., с. Ново-Воскресенскомъ, Ботовской вол., с. Константиновскомъ, Константиновской вол.

Владимірскій уѣздъ. Въ гор. Владиміръ, въ с. Старомъ Дворѣ, Петроковской вол., дер. Вышовъ, Борисовской вол.

Вязниковскій уѣздъ. Въ гор. Вязникахъ (Государственнаго Коннозаводства).

Гороховецкій уѣздъ. Въ гор. Гороховцѣ, с. Фоминкахъ, Фоминской вол., с. Пестякахъ, Пестяковской вол., с. Кромахъ, Кромской вол.

Ковровский уездъ. Въ гор. Ковровѣ, с. Лежневѣ, Лежневской вол.

Меленковский уездъ. Въ гор. Меленкахъ, с. Бутылицахъ, Бутылицкой вол., дер. Урвановѣ, Усадской вол., с. Папулинѣ, Папулинской вол.

Муромскій уездъ. Въ гор. Муромѣ, въ имѣніи „Волово“, Ковардицкой в., въ с. Монаковѣ, Монаковской вол. и с. Озябликовскомъ Погостѣ, Арефин. вол.

Покровский уездъ. Въ с. Дубкахъ, Дубковской вол., с. Андреевскомъ, Воронцовской вол.

Судогодскій уездъ. Въ гор. Судогдѣ, с. Мошкѣ Мошенской вол.

Суздальскій уездъ. Въ гор. Суздаля, с. Крапивновѣ и Гавриловскомъ Посадѣ.

Шуйскій уездъ. Въ гор. Шуѣ, гор. Иваново-Вознесенскѣ, с. Тейковѣ, с. Васильевскомъ.

Юрьевскій уездъ. Въ гор. Юрьевѣ, с. Ильинскомъ, Давыловской вол., дер. Вескахъ, Спасской вол., с. Симѣ, Симской вол., и с. Аньковѣ, Аньковской в.

БЫЧЬИ СЛУЧНЫЕ ПУНКТЫ.

Вязниковскій уездъ. Въ с. Палехѣ, Палеховской вол. (за счетъ землеустроительнаго кредита).

Гороховецкій уездъ. Въ с. Мячковѣ, Мячковской вол. (съ 1911 г.) въ с. Ильино-Горы, Мячковской вол., въ с. Дубкахъ, Мячковской вол., въ дер. Шиловѣ, Нижне-Ландеховской вол. (за землеустроит. счетъ).

Меленковский уездъ. Въ дер. Венедѣвкѣ, Ляховской вол. (съ 1908 года), д. Лужи, Лехтовской вол. (съ 1907 г.), дер. Яслевѣ, Лехтовской вол. (съ 1908 г.), дер. Санчуговѣ, Драчевской вол. (съ 1909 г.), с. Дмитриевы Горы, Дм.-Горской в. (съ 1909 г.), д. Иванинѣ, Лехтовской вол. (съ 1913 г.), с. Песочномъ, Шиморской вол. (съ 1912 г.), дер. Обдиховѣ, Черсевской вол. (съ 1907 г.) и въ дер. Б.-Приклонь, Архангельской в. (съ 1913 года).

Муромскій уездъ. Въ с. Озябликовскомъ Погостѣ, Арефинской вол. (съ 1911 г.), въ с. Большомъ Загаринѣ, Б.-Загаринской вол. (съ 1912 г.), дер. Ново, Варежской вол. (съ 1912 г.).

Покровский уездъ. Въ дер. Кибиревѣ, Аннинской вол. (за счетъ землеустр. кредита), въ дер. Хмѣлевѣ, Фуниково-Горской вол., дер. Мележѣ, Филипповской вол., дер. Подвязновѣ, Воронцовской вол., дер. Тельвяковѣ, Лукьянцевской вол., с. Илькодинѣ, Селищенской вол., с. Копнинѣ, Копнинской вол., дер. Жердевѣ, Жердевской вол., дер. Яковлевѣ (при хуторахъ, за землеустроит. счетъ) и въ с. Пѣтушкахъ (за землеустр. счетъ).

Судогодскій уездъ. Случныхъ пунктовъ 30 въ разныхъ селеніяхъ уѣзда.

Шуйскій уездъ. Въ дер. Кудринѣ, Афанасьевской вол., дер. Иванцевѣ, Авдотынской вол., с. Васильевскомъ, Васильевской вол., дер. Гумнищахъ, Якиманской вол., дер. Беркинѣ, Кочневской вол., дер. Пахотинѣ, Семеновской вол., дер. Орловѣ, Сергѣевской вол., дер. Большомъ Клочковѣ, Тейковской вол., дер. Никитинской, Чечкино-Богородской вол., дер. Головецъ, Миловской вол., и дер. Посоховѣ, Дуниловской вол.

Юрьевскій уездъ. Въ с. Аньковѣ, Аньковской вол., с. Елхѣ, Горкинской вол., с. Кинобѣ, Паршинской вол.

РАЗСАДНИКИ ПЛЕМЕННЫХЪ СВИНЕЙ.

Владимірскій уездъ. Въ селѣ Давыдовѣ, Давыдовской вол., с-цѣ Головинѣ, Одерихинской в., с. Фомицинѣ, Петроковской вол., и с-цѣ Петроковѣ, Петрок. в.

Гороховецкій уездъ. Въ дер. Шиловѣ, Нижне-Ландеховской вол., (за землеустроит. счетъ).

Ковровский уездъ. Въ дер. Шешуковкѣ, Егорьевской вол. (за землеустроительный счетъ).

Покровский уездъ. Въ с. Илкодинѣ, Селищенской вол. и въ с. Копнинѣ, Копнинской волости.

П Л Е М Е Н Н Ы Е П Т И Ч Н И К И.

Владимирскій уездъ. Въ селѣ Боголюбовѣ, Боголюбов. вол., с. Ставровѣ, Ставровской вол., с. Давыдовѣ, Давыдовской вол. и с. Черкутинѣ, Черкутин. в.

Муромскій уездъ. Въ Имѣніи „Зименки“, Булатниковской вол. (у землевладельца Ю. И. Бычкова), при селѣ Межищахъ, Булатниковской вол. (у врача А. П. Шмелева), въ гор. Муромѣ (въ хозяйствѣ Н. П. Самойлова, Н. И. Тихомирова и С. М. Емельянова), при с. Савастлейкѣ, Липенской вол. (въ хозяйствѣ врача М. А. Аменицкаго), въ дер. Нежиловкѣ, Ковардицкой вол., (у крестьянина Д. И. Лобкова), въ дер. Столбицахъ, Булатниковской вол., (въ хозяйствѣ учительницы М. Н. Никольской), въ с. Спригинѣ, Ковардицкой вол., (въ хозяйствѣ крестьянина М. П. Кирѣва).

Покровский уездъ. Въ дер. Панфиловѣ, Овчининской вол., въ с. Илкодинѣ, Селищенской вол., въ дер. Афонасовѣ, Жердевской вол., и на хуторѣ „Дашуриха“, Коробовщинской вол.

Судогодскій уездъ. Въ гор. Судогдѣ.

ХУТОРСКІЯ И ОТРУБНЫЯ ХОЗЯЙСТВА СЪ ВЫДАЮЩИМИСЯ ОТРАСЛЯМИ СЕЛЬСКАГО ХОЗЯЙСТВА.

Александровскій уездъ. Иванъ Андреевъ Слесаревъ, д. Гальянъ, Александровской вол. (полеводство и огородничество). Михаилъ Ивановъ Бурмастровъ, с-цо Кусты, Константиновской вол. (полеводство и молочное хозяйство).

Владимирскій уездъ. Владиміръ Петровъ Федосѣевъ, имѣніе „Вишенки“, Кочуковской вол. (полеводство). Григорій Викентьевичъ Аробей, имѣніе „Вишенки“, Кочуковской вол., (полеводство).

Вязниковскій уездъ. Павелъ Ивановъ Головинъ, дер. Фурово, Палеховской вол. (полеводство).

Гороховецкій уездъ. Павелъ Васильевъ Бѣловъ, д. М.-Малябуха, Кромской вол. (полеводство).

Ковровский уездъ. Захаръ Ермолаевъ Хрѣновъ, д. Федьково, Алексинской вол. (полеводство).

Переславскій. Игнатій Феофановъ Кирбатовъ, д. Коротково, Переславской волости (полеводство и молочное хозяйство).

Покровский. Петръ Алексѣевъ Петровъ, д. Яковлево, Коробовщинской в. (полеводство). Кузьма Ивановъ Морозовъ и Григорій Ниловичъ Тормазовъ, д. Киберово, Аннинской вол. (садоводство).

Судогодскій. Александръ Дмитріевъ Трусоевъ, д. Телѣсниково, Александровской вол. (полеводство и скотоводство). Василий Ивановичъ Голиковъ, с. Александрово (скотоводство). Иванъ Елизаровъ Романовъ и Пахомъ Ильинъ Руновъ, д. Колесня, Ликинской вол. (полеводство и скотоводство).

Шуйскій. Дементій Сидоровъ Журкинъ, д. Арефино, Афанасьевской вол., (полеводство).

Юрьевскій. Егоръ Макаровъ Авдѣевъ, с. Юрково Городищенской вол. (полеводство и скотоводство).

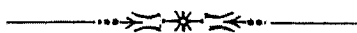

Списокъ учреждений мелкаго кредита

во Владимірской губерніи.

Наименованіе учрежденій.	Районъ дѣятель- ности.	Годъ осно- ванія.	Почтовый адресъ.
Александровскій уѣздъ.			
<i>Кредитныя товари- щества:</i>			
Александровское	Александровская вол.	1909	Александровъ.
Воскресенское	Ботовская волость.	1909	Араски.
Годуновское	Андр.-Годуновская и сѣверная часть Андре- евской волостей.	1911	Александровъ.
Ереминское	Ереминская волость.	1910	Константиновское.
Константиновское	Константиновская вол.	1908	Константиновское.
Махринское	Махринская волость.	1912	Карабаново.
Нушпольское	Нушпольская волость.	1909	Вербилки.
Рогачевское	Рогачевская волость.	1912	Сергіев.-Посадъ.
Скомороховское	Юго-Вост. часть Андре- евской волости и части Жердевской и Коробов- щинской волостей.	1908	Келлерово.
Тирибровское	Тирибровская волость.	1908	Успенское.
<i>Вспомогательн. касса.</i>			
Константиновская	Константиновская вол.	1862	Константиновское.
Владимірскій уѣздъ.			
<i>Кредитныя товари- щества:</i>			
Боголюбовское	Боголюбовская волость.	1911	Боголюбово.
Брутовское	Борисовская волость.	1909	Борисовское.
Воршинское	Воршинская волость.	1909	Ундоль.

Наименованіе учрежденій.	Районъ дѣятель- ности.	Годъ осно- ванія.	Почтовый адресъ.
Небыловское	Андреевская и Чеков- ская волости.	1907	Небылое.
Одерихинское	Одерихинская волость.	1909	Владимірѣ.
Пенкинское	Пенкинская волость.	1911	Боголюбово.
Соколовское	Цогребичинская и часть Даниловской волости.	1912	Владимірѣ.
Ставровское	Ставровская, Кузнецов- ская и Кочуковская вол.	1902	Ставрово.
Старо-Дворское	Оликовская и Петро- ковская волости.	1900	Старый Дворѣ.
Черкутинское	Черкутинская, Стопин- ская, части Андреев- ской, Дубковской и Спасской волостей.	1906	Черкутино.
<i>Ссудо-сберегательное товарищество.</i>			
Владимірское	Владимірѣ и Слободск. волость.	1906	Владимірѣ.
<i>Вспомогательн. касса.</i>			
Воршинская	Воршинская волость.	1862	Ундоль.
<i>Ссудо-сберегательныя кассы:</i>			
Слободская	Слободская волость.	1910	Владимірѣ.
Богословская	Богословская волость.	1911	Владимірѣ.
<i>Земская касса.</i>			
Владимірскаго Губ. Зем.	Владимірѣ.	1910	Владимірѣ.
<i>Сельскій банкъ.</i>			
Лыковскій	Андреевская и часть Никульской волости.	1892	Старый Дворѣ.
<i>Волостной банкъ.</i>			
Чековскій	Чековская и часть Сто- пиской волости.	1905	Ставрово.

Наименованіе учрежденій.	Районъ дѣятель- ности.	Годъ осно- ванія.	Почтовый адресъ.
Вязниковскій уѣздъ.			
<i>Кредитныя товари- щества:</i>			
Варѣвское	Варѣвская волость.	1908	Палехъ.
Груздевское	Груздевская волость.	1909	Палехъ.
Лукинское	Мугрѣвская волость.	1907	Южа.
Мало-Дорковское	Палеховская волость.	1909	Палехъ.
Никологорское	Никологорская волость.	1911	Никологоры.
Палеховское	Палеховская волость.	1909	Палехъ.
Петринское	„	1913	Вязники.
Роліоновское	Мстерская волость.	1907	Мстера.
Рыловское	Рыловская волость.	1912	Вязники.
Сарыевское	Сарыевская волость.	1911	Мстера.
Станковское	Станковская волость.	1903	Вязники.
Успенское	Ждановская волость.	1908	„
<i>Вспомогательн. касса.</i>			
Федурниковская	Олтушевская вол.	1861	„
<i>Ссудо-сберегател. касса.</i>			
Холуйская	Холуйская вол.	1909	Холуй.
<i>Волостной банкъ.</i>			
Мстерскій	Мстерская волость.	1904	Мстера.
<i>Удѣльные сельскіе банки:</i>			
Нагуевскій	Нагуевская вол.	1859	Палехъ.
Никологорскій	Никологорская вол.	1859	Никологоры.
Олтушевскій	Олтушевская вол.	1861	Вязники.
Гороховецкій уѣздъ.			
<i>Кредитныя товари- щества:</i>			
Бабасовское	Гришинская вол.	1911	Гороховецъ.

Наименованіе учрежденій.	Районъ дѣятель- ности.	Годъ осно- ванія.	Почтовый адресъ.
Верхне-Ландеховское .	Верх.-Ландеховск. вол.	1906	В.-Ландехъ.
Гришинское	Гришинская волость.	1910	Фоминка.
Кожинское	Кожинская вол.	1911	Гороховець.
Кромское	Кромская вол.	1910	В.-Ландехъ.
Мордвиновское.	Мордвиновская вол.	1913	Пестяки.
Мытское	Мытская волость.	1906	Мытъ.
Невѣрослободское. . .	Невѣрослободская вол.	1912	Пестяки.
Нижне-Ландеховское. .	Нижне-Ландех. вол.	1902	Н.-Ландехъ.
Пестяковское	Пестяковская вол.	1903	Пестяки.
Польце-Романовское. .	Боровицкая вол.	1907	Фоминка.
Сергіевско-Горское . .	Сергіевская вол.	1907	„
Святское	Святская вол.	1907	„
Татаровское.	Святская волость.	1910	„
Фоминское	Фоминская волость.	1907	„
<i>Ссудо-сберегательное товарищество.</i>			
Гороховецкое	Гор. Гороховець.	1895	Гороховець.
<i>Ссудо-сберегательная касса.</i>			
Красносельская	Красносельская вол.	1912	„
Ковровский уѣздъ.			
<i>Кредитныя товари- щества:</i>			
Алексинское	Алексинская вол.	1911	Алексино.
Бѣльковское	Бѣльковская вол.	1911	Ковровъ.
Верхутовское	Малышевская вол.	1909	„
Горковское	Эдемская волость.	1909	Новки.
Егорьевское	Егорьевская вол.	1912	Савино.
Елховское	Быковская волость.	1907	Вознесенье.

Наименованіе учрежденій.	Районъ дѣятель- ности.	Годъ осно- ванія.	Почтовый адресъ.
Зименковское	Зименковская вол.	1909	Шуя.
Клюшниковское.	Клюшниковская вол.	1912	Ковровъ.
Красно-Гривское	Санниковская вол.	1912	Санниково.
Крутовское	Великовская вол.	1909	Великово.
Куницынское	Вознесенская вол.	1907	Вознесенье.
Лежневское	Лежневская вол.	1904	Лежнево.
Милюковское	Милюковская вол.	1910	Савино.
Хазниковское	Быковская вол.	1907	Шуя.
Чернцкое	Чернцкая вол.	1911	Лежнево.
Яновское	Всегодическая вол.	1910	Ковровъ.
<i>Ссудо-сберегательныя товарищества:</i>			
Ковровское	Гор. Ковровъ.	1901	„
Хотимльское.	Хотимльская вол.	1912	Алексино.
<i>Вспомогательн. кассы:</i>			
Алексинская	Алексинская вол.	1854	„
Малышевская	Малышевская вол.	1853	Ковровъ.
Филяндинская	Филяндинская вол.	1864	Вознесенье.
<i>Ссудо-сберегательная касса.</i>			
Вознесенская	Вознесенская вол.	1910	„
<i>Земская касса.</i>			
Ковровскаго Уѣзд. Земст.	—	1910	Ковровъ.
<i>Сельскіе банки:</i>			
Воскресенскій	—	1897	Лежнево.
Лежневскій	—	1897	„
<i>Сельскіе удѣльные банки:</i>			
Всегодическій	—	1897	Ковровъ.
Егорьевскій	—	1892	Вознесенье.

Наименованіе учрежденій.	Районъ дѣятель- ности.	Годъ осно- ванія.	Почтовый адресъ.
<i>Меленковскій уѣздъ.</i>			
<i>Кредитныя товари- щества:</i>			
Борзинское	Заколпская вол.	1911	Черсево.
Бутылицкое	Бутылицкая вол.	1909	Меленки.
Верхозерское	Усадская вол.	1906	„
Воютинское	Дмитріево-Горская вол.	1904	„
Григоровское	Ляховская вол.	1904	Меленки.
Давыдовское	Давыдовская вол.	1911	Черсево.
Дмитріево-Горское. . .	Дмитріево-Горская вол.	1912	Меленки.
Заколпское	Заколпская вол.	1908	Черсево.
Икшевское	Черсевская вол.	1908	„
Ильинское.	Заколпская вол.	1908	„
Крюковское	Крюковская вол.	1911	Мошокъ.
Лавсинское	Лавсинская вол.	1908	Черсево.
Левинское.	Папулинская вол.	1907	Меленки.
Никулинское.	Драчевская вол.	1907	Мошокъ.
Окатовское	Заколпская вол.	1912	Черсево.
Осинковское	Лехтовская вол.	1909	Меленки.
Пановское	Ляховская вол.	1911	„
Пруднинское.	Лехтовская вол.	1907	„
Синжанское	Архангельская вол.	1908	„
Тургеневское	Тургневская вол.	1907	„
Урвановское	Усадская вол.	1912	„
Цыкульское	Цыкульская вол.	1909	Черсево.
Шиморское	Шиморская вол.	1909	Выкса.
<i>Ссудо-сберегательное товарищество.</i>			
Меленковское	Гор. Меленки.	1907	Меленки.

Наименованіе учрежденій.	Районъ дѣятель- ности.	Годъ осно- ванія.	Почтовый адресъ.
<i>Ссудо-сберегател. касса.</i>			
Ляховская	Ляховская вол.	1906	Меленки.
<i>Земская касса.</i>			
Меленковского Уѣз. Зем.	—	1907	„
<i>Сельскій удѣльный банкъ.</i>			
Лехтовскій	Лехтовская вол.	1864	„
<i>Муромскій уѣздъ.</i>			
<i>Кредитныя товари- щества:</i>			
Больше-Загаринское. . .	Арефинская вол.	1913	Озябликово.
Булатниковское	Булатниковская вол.	1906	Муромъ.
Бѣжановское	Яковцевская вол.	1911	Озябликово.
Зяблицкое	Загаринская вол.	1913	„
Игнатьевское	Дубровская вол.	1907	Селиваново.
Иголкинское	Варежская вол.	1912	Озябликово.
Казаковское	Казаковская вол.	1913	Новоселки.
Клинское.	Клинская вол.	1909	Монаково.
Ковардицкое	Ковардицкая вол.	1911	Муромъ.
Кошкинское.	Новосельская вол.	1908	Новоселки.
Монаковское	Монаковская вол.	1908	Монаково.
Муромское	Гор. Муромъ.	1903	Муромъ.
Ново-Ганинское	Казаковская вол.	1906	Новоселки.
Прудищенское	Новокотлицкая вол.	1907	Муромъ.
Санниковское	Чаадаевская вол.	1910	„
Фофановское	Новосельская вол.	1905	Новоселки.
<i>Ссудо-сберегательное товарищество.</i>			
Окуловское	Липенская вол.	1877	Муромъ.

Наименованіе учрежденій.	Районъ дѣятель- ности.	Годъ осно- ванія.	Почтовый адресъ.
<i>Ссудо-сберегательная касса.</i>			
Варежская	Варежская вол.	1912	Озябликово.
<i>Переславскій уѣздъ.</i>			
<i>Кредитныя товари- щества:</i>			
Нагорьевское	Нагорьевская вол.	1906	Нагорье.
Переславское	Гор. Переславль.	1909	Переславль.
Перцевское	—	1912	„
Хребтовское.	Хребтовская вол.	1910	„
Федурцевское	—	1913	Плотихино.
<i>Земская касса.</i>			
Переславскаго Уѣз. Зем.	—	1911	Переславль.
<i>Покровскій уѣздъ.</i>			
<i>Кредитныя товари- щества:</i>			
Аргуновское.	Аргуновская волость.	1911	Покровъ.
Барминское	Липенская вол.	1909	Костерево.
Дубковское	Дубковская вол.	1911	Келлерово.
Завалинское	Завалинская вол.	1911	„
Киберевское.	Аннинская вол.	1912	Пѣтушки.
Копнинское	Копнинская вол.	1911	Болдино.
Коробовщинское	Коробовщинская вол.	1910	Келлерово.
Короваевское	Короваевская вол.	1908	Короваево.
Костинское	Жаровская вол.	1909	Покровъ.
Ларионовское	—	1912	Болдино.
Овчининское.	Овчининская вол.	1913	Покровъ.
Покровское	Покровъ-Слободск. вол.	1909	„
Селищенское.	Селищенская вол.	1912	Костерево.

Наименованіе учрежденій.	Районъ дѣятель- ности.	Годъ осно- ванія.	Почтовый адресъ.
<i>Ссудо-сберегательныя товарищества:</i>			
Киржачское	Гор. Киржачъ.	1908	Киржачъ.
Никольское	Фабричный районъ.	1880	Орѣхово.
Судогодскій уѣздъ.			
<i>Кредитныя товарищества:</i>			
Александровское	Александровская вол. и часть Подольск. вол.	1904	Судогда.
Березниковское.	Березниковская вол.	1908	Ундоль.
Гольшевское	37 сел. Воскресен. вол.	1907	Никологоры.
Дубасовское	Части Бережковской, Моругинской и Давы- довской волостей.	1907	Судогда.
Ивонинское	7 сел. Тучковской и 2 сел. Вольше-Григо- ровской вол.	1906	Ильинское.
Ликинское	Ликинская вол.	1906	Судогда.
Мызинское	Давиловская и 2 сел. Пенкинской вол.	1904	"
Милюновское.	Милюновская вол.	1905	"
Мошенское	34 сел. Мошенской вол.	1906	Мошокъ.
Мокѣвское	30 сел. Б.-Григоров. вол.	1906	Ильинское.
Моругинское.	23 сел. Моругинск. вол.	1907	Гусь-Хрустальн.
Новосельское	5 сел. Смоленской вол., 5 сел. Воскресенск. в., 17 сел. Сарыевской в.	1908	Эсино.
Новлянское	2 сел. Тучковской вол. и 8 сел. Дубровск. вол.	1906	Климово.
Судогодское	27 сел. Бережковск. в.	1905	Судогда.
Смолинское	17 сел. Смоленской и 2 сел. Ключников. в.	1906	Эсино.
Тихоновское.	15 сел. Ягодинск. вол.	1905	Гусь-Хрустальн.

Наименованіе учрежденій.	Районъ дѣятель- ности.	Годъ осно- ванія.	Почтовый адресъ.
Тучковское	18 сел. Тучковск. вол	1905	Селиваново.
Шатневское	30 сел. Воскресенской, 2 сел. Больше-Григоров. вол. и 16 сел. Николо- Горской вол.	1907	Никологоры.
Юромское.	8 сел. Мошенской, 4 сел. Тучковской, 4 сел. Дра- чевской, 1 Крюковской и 1 Давыдовской вол.	1910	Мошокъ.
<i>Ссудо-сберегательное товарищество.</i>			
Ильинское	20 сел. Больше-Гри- горовской вол.	1910	Ильинское.
<i>Волостной банкъ.</i>			
Березниковскій.	Березниковская вол.	1905	Ундоль.
<i>Земская касса.</i>			
Судогодскаго Уѣзднаго Земства.	—	1907	Судогда.
<i>Суздальскій уѣздъ.</i>			
<i>Кредитныя товари- щества:</i>			
Гаврилово-Посадское .	Гавриловскій вол.	1903	Гавриловъ-Посадъ.
Кидекшевское	Городищевская вол.	1907	Суздаль.
Кистышское.	Яневская вол.	1907	„
Костянкино-Никитское .	—	1907	„
Лиховицкое	Быковская вол.	1911	„
Марковское	Петрово-Городищен. вол.	1907	Кибергино.
Марьинское.	Крапивновская вол.	1906	Крапивново.
Москвинское	Сахтышская вол.	1908	Кибергино.
Павловское	Городинцевская вол.	1909	Суздаль.
Торчинское	Торчинская вол.	1907	„
Яксаевское	Румянцевская вол.	1907	Крапивново.
Якшинское	—	1910	Кибергино.

Наименованіе учрежденій.	Районъ дѣятель- ности.	Годъ осно- ванія.	Почтовый адресъ.
<i>Ссудо-сберегательныя товарищества.</i>			
Губачевское	Тумская вол.	1875	Старый Дворъ.
Крапивновское	Крапивновская вол.	1909	Крапивново.
Суздальское	Гор. Суздаль.	1908	Суздаль.
<i>Вспомогательн. кассы.</i>			
Городищевская	Городищевская вол.	1856	„
Кибергинская	Кибергинская вол.	1859	Кибергино.
Тумская	Тумская вол.	1862	Суздаль.
Яневская	Яневская вол.	1856	„
<i>Удѣльный сельскій банкъ.</i>			
Гавриловскій	Гавриловская вол.	1859	Гавриловъ Посадъ.
<i>Шуйскій уѣздъ.</i>			
<i>Кредитныя товарищества.</i>			
Алферьевское	Алферовская вол.	1908	Тейково.
Афанасьевское	Афанасьевская вол.	1903	Шуя.
Васильевское	Васильевская вол.	1907	Васильевское.
Голицкое	Горицкая вол.	1913	Дунилово.
Дуниловское	Дуниловская вол.	1909	„
Иваново-Вознесенское .	Гор. Иваново-Вознесен.	1907	Иваново-Вознесен.
Кохомское	Кохомская вол.	1912	Кохма.
Миловское	Миловская вол.	1907	Тейково.
Першинское	Тейковская вол.	1908	„
Пупковское	Пупковская вол.	1909	Дунилово.
Тейковское	Тейковская вол.	1908	Тейково.
Тюриковское	Кочневская вол.	1907	„
Харитоновское	Семеновская вол.	1911	Шуя.
Чечкино-Богородское .	Чечкино-Богородск. вол.	1908	Васильевское.
Якиманское	Якиманская вол.	1913	Шуя.

Наименованіе учрежденій.	Районъ дѣятель- ности.	Годъ осно- ванія.	Почтовый адресъ.
<i>Ссудо-сберегательное товарищество.</i>			
Лихушинское	—	1904	Шуя.
Юрьевскій уѣздъ.			
<i>Кредитныя товарищества.</i>			
Бережковское	Симская вол.	1912	Сима.
Городищенское	Городищенская вол.	1909	Юрьевъ-Польскій.
Ильинское.	Ильинская вол.	1911	„
Кинобольское	Паршинская вол.	1909	„
Мальтинское.	Мирславская вол.	1907	Аньково.
Никульское	Никульская вол.	1911	Юрьевъ-Польскій.
Новобусинское	Спасская вол.	1910	Черкутино.
Олисавинское	Есиплевская вол.	1909	Келлерово.
Петровское	Петровская вол.	1912	„
Прохоньевское	Аньковская вол.	1908	Аньково.
Сваинское.	Городищенская вол.	1909	Юрьевъ-Польскій.
Семьинское	Семьинская вол.	1911	„
Симское	Симская вол.	1908	Сима.
Юрьевское	Гор. Юрьевъ.	1908	Юрьевъ-Польскій.
<i>Ссудо-сберегательное товарищество.</i>			
Аньковское	Аньковская вол.	1907	Аньково.
Красковское	Горкинская вол.	1909	Крапивново.
Мирславское.	Мирславская вол.	1910	Аньково.
Шипиловское	Паршинская вол.	1909	Юрьевъ-Польскій.

Бюджеты земствъ Владимирской губерніи на 1913 годъ.

Наименованіе земствъ.	Бюджетъ въ рубляхъ.	Въ томъ числѣ сумма земскаго сбора съ недвижимыхъ имуществъ.	Части въ расходахъ правительственныхъ учреждений.	Содержаніе земскаго управленія.	Устройство и содержаніе мѣстъ заключенія.	Дорожная повинность.	Народное образованіе.	Общественное призваніе.	Медицинская часть.	Ветеринарная часть.	Расходы по содѣйствію экономическому благо-состоянію.	Уплата долговъ.	Разныя расходы.	Отчисленіе на образо-ваніе капиталовъ.	Отчисленіе на образо-ваніе запасной суммы.
Губернское.	2025106	1667647	8653	157849	—	190198	433118	185322	447276	105094	203284	123413	45350	84880	40669
Узды:															
Владимірское.	371033	197774	23452	18440	2500	10350	181542	5430	65267	4790	29060	9370	9103	6245	5483
Александровское	270439	210579	23886	20354	1351	10096	93787	1983	81299	5302	8710	5718	7391	7464	3099
Вязниковское.	340955	258390	29400	22215	1511	12642	142410	2786	104494	3726	4928	3784	5159	6168	1733
Гороховецкое.	296050	118146	25967	16643	2496	3570	169893	600	49733	3442	7112	5388	2822	2384	6000
Ковровское.	592430	413533	33435	31863	1858	15354	216111	3327	168446	6089	59001	23802	10612	8500	14033
Меленковское	452138	236407	24465	26330	2753	3005	235640	2665	103710	8996	13417	9580	11548	7529	2500
Муромское.	317392	193933	15938	18083	2800	11015	136915	735	83538	5342	14728	15665	4534	3878	4222
Переславское.	215699	137820	17716	15821	1489	3635	76097	3991	63553	2429	4380	14228	5456	3800	3105
Покровское	839779	401868	31119	30052	3203	20712	328316	2336	246725	11129	35627	35879	76076	9700	8905
Суздальское	263478	166839	24868	18466	1416	1000	133290	1015	53344	4508	8201	3373	4918	3337	3743
Суздальское	226966	153467	18564	13684	870	4687	106908	639	37305	2894	3335	13183	11087	3000	10810
Шуйское.	682895	355637	28565	28330	15110	30175	290455	6080	161512	10112	18856	26966	24415	39620	2697
Юрьевское.	278274	185892	28425	21450	1800	8628	73095	183	75585	5251	6418	17414	6314	3825	29886
Итого.	7172632	4697932	334453	439580	39157	134869	2617577	217092	1743787	179104	417057	307763	224785	190330	136885

Земскіе Начальники во Владимірской губерніи.

Александровскій уѣздъ.

1-й участокъ—(и. д.) губ. секр. Павелъ Павл. Алексинскій (почт. адр. Опарино), вакансія. *2-й участокъ*—колл. секр. Никол. Агафанг. Цвиленевъ (почт. адр.: Серг. Посадъ). *3-й участокъ*—отст. ротм. Конст. Никол. Товаровъ (почт. адр.: Александровъ) *4-й участокъ*—отст. корнетъ Владим. Агафанг. Цвиленевъ (поч. адр.: Александровъ).

Владимірскій уѣздъ.

1-й участокъ—тит. сов. Никол. Ал-ндр. Рышковъ (почт. адр.: гор. Владиміръ). *2-й участокъ*—отстав. капитанъ Владиміръ Ал-ндр. Рышковъ (почт. адр.: гор. Владиміръ). *3-й участокъ*—стат. сов. Валер. Мих. Корякинъ (почт. адр.: гор. Владиміръ). *4-й участокъ*—отст. капит. Сем. Иван. Константиновъ (почт. адр.: Ставрово). *5-й участокъ*—вр. исп. должн. поруч. запаса Михаилъ Алексѣев. Изъединовъ (почт. адр.: Стар. Дворъ).

Вязниковскій уѣздъ.

1-й участокъ—колл. секр. Конст. Георг. Саргани (почт. адр.: Холуй). *2-й участокъ*—колл. регистр. Иванъ Ивановичъ Флоринскій (почт. адр.: Вязники). *3-й участокъ*—пор. зап. Дмитр. Иванов. Свицкій (почт. адр.: г. Вязники).

Гороховецкій уѣздъ.

1-й участокъ—стат. сов. Никол. Ал-ндр. Бурминъ (почт. адр.: г. Гороховецъ). *2-й участокъ*—(и. д.) Никол. Никол. Философовъ (почт. адр.: Денисово). *3-й участокъ*—поруч. запаса Викт. Емел. Кареницкій (почт. адр.: Пестяки).

Ковровскій уѣздъ.

1-й участокъ—стат. сов. Никол. Михаил. Маньковъ (почт. адр.: Ковровъ). *2-й участокъ*—стат. сов. Василій Ал-ндр. Шелеповъ (почт. адр.: гор. Ковровъ). *3-й участокъ*—колл. секр. Ал-ндръ Констант. Чихачевъ (почт. адр.: Савино). *4-й участокъ*—(вр. исп. об.) колл. рег. Дмитрій Петр. Ростъ (поч. адр.: Лежнево).

Меленковскій уѣздъ.

1-й участокъ—надв. сов. Ал-ндръ Констант. Константиновъ (почт. адр.: Меленки). *2-й участокъ*—колл. секр. Іосифъ Павл. Стрѣльбицкій (почт. адр.: Меленки). *3-й участокъ*—отст. поруч. Василій Петр. Башиловъ (почт. адресъ: г. Меленки). *4-й участокъ*—шт.-кап. запаса Ал-ндръ Петр. Бѣляевъ (почт. адр.: Бутылицы). *5-й участокъ*—стат. сов. Ал-ндръ Ильичъ Лупандинъ (почт. адресъ: Черсево).

Муромскій уѣздъ.

1-й участокъ—колл. ассес. Юрій Петр. Ростъ (почт. адр.: гор. Муромъ). *2-й участокъ*—колл. секр. Иванъ Вас. Ознобишинъ (почт. адр.: гор. Муромъ).

3-й участок— вакансія. *4-й участок*—колл. регист. Сергѣй Конст. Аносовъ (почт. адр.: Озябликово).

Переславскій уѣздъ.

1-й участок—колл. сов. Валерій Васил. Угрюмовъ (почт. адр.: гор. Переславль). *2-й участок*—поруч. запаса Борисъ Роберт. Шнакенбургъ (почт. адр. Переславль). *3-й участок*—отст. подп. Николай Лавр. Наумовъ (почт. адр.: Плотихино). *4-й участок*—надв. совѣт. Ал-дръ Михаил. Журавлевъ (почт. адр.: Нагорье).

Покровскій уѣздъ.

1-й участок—отст. подп. Конст. Ал-ндр. Кучинскій (почт. адр. гор. Покровъ). *2-й участок*—(врем. ис. об.) Евгений Гавр. Вахрушевъ (почт. адр.: гор. Киржачъ). *3-й участок*—(врем. исп. об.) Владим. Никол. Блѣинъ (почт. адр.: Короваево). *4-й участок*—губ. сек. Констан. Георг. Бушъ (почт. адр.: Костерево). *5-й участок*—колл. сов. Иппол. Иппол. Рогачевъ (почт. адр.: Покровъ).

Судогодскій уѣздъ.

1-й участок—надвор. сов. Борисъ Петр. Ростъ (почт. адр.: Ильинское). *2-й участок*—поруч. зап. Владиміръ Ал-ндр. Шауманъ (почт. адр.: Судогда). *3-й участок*—надв. сов. Сергѣй Михаил. Ромейковъ (почт. адр.: гор. Судогда). *4-й участок*—вакансія.

Суздальскій уѣздъ.

1-й участок—колл. ассес. Владим. Ник. Слѣпцовъ (почт. адр.: г. Суздаль). *2-й участок*—шт.-капит. запаса Пав. Владим. Машковъ (почт. адр.: г. Суздаль). *3-й участок*—(врем. исп. об.) губ. секр. Констан. Ал-ндр. Скворцовъ (почт. адресъ: Кибергино). *4-й участок*—колл. секр. Ал-ндръ Петр. Храпицкій (почт. адр.: Крапивново).

Шуйскій уѣздъ.

1-й участок—колл. сек. Михаилъ Георг. Смирновъ (почт. адр. гор. Шуя). *2-й участок*—надв. сов. Георгій Вас. Обтяжновъ (почт. адр.: Дунилово). *3-й участок*—(врем. исп. должн.) колл. ассес. Тимофей Тимоф. Смирновъ (почт. адр.: г. Иваново-Вознесенскъ). *4-й участок*—колл. ассес. Рафаиль Валер. Языковъ (почт. адр.: Тейково).

Юрьевскій уѣздъ.

1-й участок—надв. сов. Николай Федор. Сомовъ (почт. адр.: г. Юрьевъ-Польскій). *2-й участок*—над. сов. Евг. Дмит. Корицкій (почт. адр.: г. Юрьевъ-Польскій). *3-й участок*—(врем. ис. об.) поруч. запаса Георг. Маврик. Дестремъ (почт. адр.: Сима).

Становые пристава во Владимірской губерніи.

Александровскій уѣздъ.

1-го стана кол. рег. Вас. Вас. *Промитовъ* (почт. адр. г. Александровъ),
2-го стана кол. асс. Дм. Пет. *Петровъ* (почт. адр. Константиново).

Владимірскій уѣздъ.

1-го стана кол. рег. Мих. Лавр. *Киселевъ* (почт. адр. гор. Владиміръ).
2-го стана кол. рег. Вяч. Ал-ндр. *Медвѣдевъ* (почт. адр. Ставрово). 3-го стана
тит. сов. Ив. Вас. *Альбицкій* (почт. адр. Старый Дворъ).

Вязниковскій уѣздъ.

1-го стана кол. рег. Сер. Мих. *Веревкинъ* (почт. адр. г. Вязники). 2-го
стана кол. ас. Пав. Ал. *Бобарькинъ* (почт. адр. Преображенское).

Гороховецкій уѣздъ.

1-го стана кол. ас. Мих. Федор. *Постыховъ* (почт. адр. г. Гороховець),
2-го стана надв. сов. Ал-дръ Андр. *Безсоновъ* (почт. адр. Фоминки). 3-го стана
кол. ас. Серг. Сем. *Ерыловъ* (почт. адр. Подстяки).

Ковровскій уѣздъ.

1-го стана губ. сек. Ив. Ник. *Невскій* (почт. адр. г. Ковровъ). 2-го стана
губер. сек. Серг. Никан. *Леонидовъ* (почт. адр. Лежнево). 3-го стана тит. сов.
Фед. Ник. *Чихачевъ* (почт. адр. Савино).

Меленковскій уѣздъ.

1-го стана кол. секр. Ал-ндр. Кон. *Соловьевъ* (почт. адр. г. Меленки). 2-го
стана кол. рег. Алек. Ник. *Федоровскій* (почт. адр. Черсево). 3-го стана—кол.
секр. Фед. Мих. *Поповъ* (почт. адр. Меленки).

Муромскій уѣздъ.

1-го стана кол. ас. Пав. Евгр. *Рождественскій* (почт. адр. гор. Муромъ).
2-го стана кол. рег. Прок. Вас. *Тяпкинъ* (почт. адр. Озябликово).

Переславскій уѣздъ.

1-го стана кол. ас. Ал. Пав. *Вишняковъ* (почт. адр. гор. Переславль).
2-го стана кол. ас. Ив. Мих. *Сокольскій* (почт. адр. Нагорье).

Покровскій уѣздъ.

1-го стана губ. секр. Влал. Вас. *Лебедевъ* (почт. адр. гор. Покровъ). 2-го
стана губер. секр. Вас. Пав. *Ильинскій* (почт. адр. гор. Киржачъ). 3-го стана
кол. секр. Пав. Як. *Климовскій* (почт. адр. Короваево).

Судогодскій уѣздъ.

1-го стана титул. совѣтн. Григор. Васил. *Ремизовъ* (почт. адр. гор. Су-
догда). 2-го стана кол. ас. Пав. Ал-ндр. *Декаполитовъ* (почт. адр. Мошокъ).

Суздальскій уѣздъ.

1-го стана кол. ас. Ник. Ив. *Пришлецовъ* (почт. адр. гор. Суздаль). 2-го
стана кол. ас. Ал-ндръ Федор. *Люстровъ* (почт. адр. Крапивново).

Шуйскій уѣздъ.

1-го стана кол. ас. Ник. Вас. *Ивановъ* (почт. адр. гор. Шуя). 2-го стана
кол. рег. Алекс. Алекс. *Степановъ* (почт. адр. Кохма). 3-го стана кол. ас. Пав.
Ал-сѣв. *Васильевъ* (почт. адр. Тейково).

Юрьевскій уѣздъ.

1-го стана кол. ас. Ив. Ив. *Филоматовъ* (почт. адр. г. Юрьевъ-Польскій).
2-го стана губ. секр. Викт. Вас. *Прозоровскій* (почт. адр. Сима).

СПИСОКЪ

волостей Владимірской губерніи.

Названіе волостей.	Расстояніе вол. прав. отъ уезднаго города. Какое полицейскаго стана.	Какого участ.				Въ какомъ селеніи находится Волостное Правленіе.	Почтовый адресъ Волостного Правленія.	Ближайшая станція желѣзной дороги.
		Земскаго.	Слѣдствен.	Призывнаго				
1. Александровскій у.								
Александровская	—	1	3	1	1	г. Александровъ	Александр.	Александровъ.
Андреевская . .	17	1	4	1	1	с. Андреевское.	"	Александр.—17 в.
Андрев.-Годунов.	20	1	3	1	1	с. Годуново.	"	Балакирево—12 в.
Ботовская . . .	18	1	2	2	1	С. Ново-Воскр.	Аrsaки.	Аrsaки—11 в.
Ереминская . .	50	2	1	2	2	д. Еремино.	Опарино.	Сергіево—20 в.
Константиновск.	55	2	1	2	2	с. Константин.	Константин.	Сергіево.
Махринская . .	15	1	4	1	1	с. Махра.	Карабаново.	Карабаново—5 в.
Нушпольская . .	70	2	1	2	2	с. Нушпола.	Вербилки.	Вербилки—17 в.
Рогачевская . .	30	2	2	2	2	с. Сватково.	Серг. Посадъ	Сергіево 10 в.
Тирибровская .	20	2	3	2	1	д. Тирибирово.	Успенское (Мухановс.).	Аrsaки—15 в.
2. Владимірскій у.								
Андреевская . .	42	3	5	3	4	с. Небылово.	Небылое.	Гаврил. Пос.—20 в.
Боголюбовская .	10	1	1	2	3	с. Боголюбово.	Боголюбово.	Боголюбово.
Богословская . .	6	3	2	3	2	с. Богослово.	Владимірь.	Владимірь—6 в.
Борисовская . .	18	3	2	2	2	с. Борисовское.	Борисовское	Боголюбово—10 в.
Воршинская . .	21	2	3	3	5	с. Ворша.	Ундоль.	Ундоль и Колок. 7 в.
Давыдовская . .	24	1	1	1	3	с. Давыдово.	Боголюбово.	Боголюбово—12 в.
Кочуковская . .	28	2	4	3	5	д. Кочуково.	Ундоль.	Ундоль—7 в.
Кузнецовская . .	22	2	4	3	5	с. Бабаево.	Ставрово.	Колокша—8 ¹ / ₂ в.
Лалтевская . . .	30	1	1	2	3	с. Лалтево.	Второво.	Второво—3 в.
Макарихинская .	35	1	1	3	3	д. Макариха.	"	Второво—9 в.
Одерижанская .	12	3	2	3	5	д. Березово.	Владимірь.	Колокша—5 в.
Оликовская . .	17	3	5	2	2	с. Оликово.	Стар. Дворъ.	Владимірь—18 в.
Пенкинская . . .	33	1	1	2	3	д. Пенкино.	Второво	Второво—12 в.
Петроковская . .	24	3	5	3	5	д. Петроково.	Стар. Дворъ.	Колокша.
Погребищенская	10	1	3	2	2	с. Погребичи.	Владимірь.	Владимірь—10 в.
Подольская . . .	16	1	3	2	2	д. Улыбышево.	"	Улыбышево—3 в.
Слободская . . .	1	1	2	1	3	с. Ямск. Слоб.	"	Владимірь—3 в.
Ставровская . .	28	2	4	3	4	с. Ставрово.	Ставрово.	Колокша—12 в.
Стопнянская . .	41	2	4	3	4	с. Калитѣво.	Черкутино.	Ундоль—30 в.
Ундольская . . .	30	2	3	3	5	с. Ундоль.	Ундоль.	Ундоль—3 в.
Чековская . . .	40	3	5	3	4	с. Чеково.	Небылое.	Ундоль—30 в.
Черкутинская . .	45	2	4	3	4	с. Черкутино.	Черкутино.	Ундоль—23 в.

Названіе воло- стей.	Расстояние вол. прав. отъ уѣзднаго города.	Какого полицей- скаго стана.	Какого участ.			Въ какомъ селеніи нахо- дится Волост- ное Правле- ніе.	Почтовый адресъ Во- лостного Правленія.	Ближайшая станція желѣзной дороги.
			Земскаго.	Стѣдствен.	Призывнаго			
3. Вязниковскій у.								
Варѣвская . . .	87	2	1	2	3	д. Паново.	Варѣвское.	Шуя—45 в.
Грузевская . . .	60	2	1	2	3	с. Грузево.	Грузевское.	Шуя—47 в.
Ждановская . . .	18	1	3	2	1	Успен. погостъ.	Успен. Пог.	Денисово—10 в.
Мстерская . . .	22	1	2	2	2	с. Мстера.	Мстера.	Мстера—14 в.
Мугрѣвская . . .	48	2	1	2	3	з. Мугр.-Никол.	Южа.	Вязники.
Нагуевская . . .	8	1	3	1	1	с. Нагуево.	Вязники.	Сеньково—6 в.
Никологорская . .	17	1	3	1	1	д. Никологоры.	Никологоры.	Сеньково.
Олтушевская . . .	10	1	3	1	1	д. Илевники.	Вязники.	Вязники—10 в.
Павловская . . .	40	1	3	1	1	д. Чертково.	Никологоры	Селиваново—18 в.
Палеховская . . .	75	2	1	2	3	с. Палехъ.	Палехъ.	Шуя—30 в.
Рыловская . . .	12	1	2	2	2	д. Порзамка.	Вязники.	Вязники—18 в.
Сарьевская . . .	25	1	2	2	2	с. Сарьево.	Сарьево.	Сарьево—4 в.
Станковская . . .	11	1	2	1	2	с. Станки.	Вязники.	Вязники—7 в.
Татаровская . . .	23	1	2	2	2	с. Бар. Татарово	Мстера.	Мстера—14 в.
Холуйская . . .	49	2	1	2	3	с. Холуй.	Холуй.	Мстера—40 в.
4. Гороховецкій у.								
Боровицкая . . .	55	2	2	1	2	с. Боровицы.	Фоминка.	Муромъ—39 в.
Гришинская . . .	35	2	2	1	2	с. Гришино.	„	Денисово—12 в.
Верхне-Ландехов.	77	3	3	2	3	с. В.-Ландехъ.	В.-Ландехъ.	Гороховецъ—65 в.
Кожинская . . .	18	1	2	1	1	с. Кожино.	Чулково.	Чулково—3 в.
Красносельская . .	1	1	1	1	1	с. Красное.	Гороховецъ.	Гороховецъ—10 в.
Кромская	90	3	3	2	3	с. Кромы.	В.-Ландехъ.	Нов. Вичуга—55 в.
Мордвиновская . .	45	3	3	2	3	с-цо Моравин.	Мордвиново.	Ильино—40 в.
Мытская	80	3	3	2	3	с. Мыть.	Мыть.	Шуя—60 в.
Мячковская . . .	7	1	1	2	1	с. Мячково.	Гороховецъ.	Ильино—7 в.
Невѣрослободская	45	3	3	2	3	д. Хрычево.	Пестяки.	Гороховецъ—56 в.
Нижне-Ландехов.	63	3	3	2	3	с. Н.-Ландехъ.	Ниж.-Ланд.	Гороховецъ—74 в.
Пестяковская . . .	60	3	3	2	3	с. Пестяки.	Пестяки.	Гороховецъ—72 в.
Святская	42	2	2	1	2	с. Свято.	Фоминка.	Денисово—20 в.
Сергѣевская . . .	50	2	2	1	2	с. Сер.-Горки.	„	Денисово—20 в.
Степаньковская . .	30	1	1	1	1	с. Бабасово.	Павлово.	Гороховецъ—20 в.
Фоминская	35	2	2	1	2	с. Фоминки.	Фоминка.	Денисово—15 в.
5. Ковровскій у.								
Алексинская . . .	28	3	2	2	2	с. Алексино.	Алексино.	Гостюхино—23 в.
Березовская . . .	70	2	4	2	3	с. Березовикъ.	Тейково.	Тейково—7 в.
Быковская	45	2	4	2	3	с. Быково.	Лежнево.	Савино—15 в.
Бѣльковская . . .	10	1	1	1	1	д. Бѣльково.	Ковровъ.	Ковровъ—10 в.

Названіе воло- стей.	Расстояние пол. прав. отъ уѣзднаго города.	Какого участ.				Въ какомъ селеніи нахо- дится Волост- ное Правле- ніе.	Почтовый адресъ Во- лостного Правленія.	Ближайшая станція желѣзной дороги.
		Какого полицей- скаго стана.	Земскаго.	Стѣдствен.	Призывнаго			
	Вер-							
Великовская	16	1	1	1	1	с. Великово.	Беликовское	Ковровъ—16 в.
Вознесенская	29	3	3	2	3	с. Вознесеень.	Вознесеень	Савино—12 в.
Воскресенская	49	2	4	2	3	с. Воскресенск.	Лежнево.	Савино—25 в.
Всегодическая	16	3	2	1	2	с. Б.-Всегодичи.	Ковровъ.	Ковровъ—16 в.
Зименковская	41	2	3	2	2	с. Зименки.	Шуя.	Лодыгино—7 в.
Егорьевская	25	3	3	2	2	с. Егорій.	Савино.	Савино 5 в.
Клюшниковская	25	1	1	1	1	д. Клюшниково.	Клюшников.	Ковровъ—25 в.
Лежневская	57	2	4	2	3	с. Лежнево.	Лежнево.	Тейково—20 в.
Малышевская	7	1	1	1	1	д. Малышево.	Ковровъ.	Ковровъ—7 в.
Милуковская	35	3	3	2	2	с. Милуково.	Савино.	Савино—8 в.
Осиповская	10	1	2	1	1	с. Осипово.	Гостюхино.	Гостюхино—3 в.
Санниковская	22	1	2	1	1	с. Санниково.	Санниковск.	Крестниково—10 в.
Филяндинская	25	3	3	2	1	с. Филяндино.	Вознесеень.	Новки—18 в.
Хотимльская	42	3	2	2	2	с. Хотимль.	Алексино.	Шуя—35 в.
Черницкая	75	2	4	2	3	с. Чернцы.	Лежнево.	—
Эдемская	16	1	1	1	1	с. Эдемское.	Камешково.	Новки—2 в.
6. Меленковскій у.								
Архангельская	13	1	4	1-2	1	с. Архангель.	Меленки.	Бутылицы—7 в.
Бутылицкая	22	1	4	1	3	с. Бутылицы.	Бутылицы.	Бутылицы—2 в.
Гусевская	48	2	1	2	2	с. Гусь-Веркуць	Гусь Заводъ.	Тума—40 в.
Давыдовская	56	2	5	2	3	с-цо Давыдово.	Мошокъ.	Бутылицы—22 в.
Дмитр.-Горская	18	1	1	1	1	с. Дмитр.-Горы.	Меленки.	Бутылицы—35 в.
Досчатинская	33	3	2	1	2	с. Досчатое.	Выкса.	Муромъ—20 в.
Драчевская	40	1	4	2	1	с. Драчево.	Климово.	Климово—9 в.
Заколпская	52	2	5	2	3	с. Заколпье.	Заколпское.	Заколпье—3 1/2 в.
Крюковская	42	1	4	2	3	с. Крюково.	Бутылицы.	Бутылицы—22 в.
Лавсинская	38	2	1	2	3	с. Лався.	Черсево.	Великодвор.—40 в.
Лехтовская	4	1	1	1	1	д. Лехтово.	Меленки.	Бутылицы—25 1/2 в.
Ляховская	18	3	3	1	2	с. Ляхи.	„	Муромъ—27 в.
Папулинская	26	1	3	1-2	1	с. Папулино.	„	Бутылицы—15 в.
Тургеневская	19	3	3	1	2	д. Тургенево.	„	Муромъ.
Усадская	25	3	2	1	2	д. Усадъ.	„	Муромъ—18 в.
Черсевская	36	2	5	2	3	с. Черсево.	Черсево.	Заколпье—23 в.
Шиморская	25	3	2	1	2	с. Шиморское.	Выкса.	Муромъ—30 в.
Цикульская	51	2	5	2	3	с. Цикуль.	Черсево.	Заколпье.
7. Муромскій у.								
Арефинская	69	2	4	2	3	с. Арефино.	Озябликово.	Гороховець—35 в.
Булатниковская	21	1	1	1	2	с. Булатниково.	Климово.	Климово—6 в.
Варежская	70	2	4	2	3	с. Варежъ.	Озябликово.	Гороховець—25 в.
Дубровская	30	1	1	1	2	с. Дубровск.	Климово.	Климово.

Названіе воло- стей.	Расстояние вол. прав. отъ уѣзднаго города.	Какого полицей- скаго стана.	Какого участ.			Въ какомъ селеніи нахо- дится Волост- ное Правле- ніе.	Почтовый адресъ Во- лостного Правленія.	Ближайшая станція желѣзной дороги.
			Земскаго.	Слѣдствен.	Призывнаго			
Загаринская . . .	71	2	4	2	3	с. Б.-Загарино.	Озябликово.	Гороховецъ — 30 в.
Казаковская . . .	55	2	3	2	3	с. Казаково.	Новоселки.	Степурино.
Карачаровская . . .	4	1	2	1	1	с. Карачарово.	Муромъ.	Муромъ—3 в.
Клинская	45	2	3	2	3	с. Клинъ.	Монаково.	Чулково—35 в.
Ковардицкая . . .	7	1	1	1	1	с. Ковардицы.	Муромъ.	Муромъ—7 в.
Липинская	12	1	2	1	1	с. Липня.	„	Новошино—2 в.
Монаковская . . .	34	2	3	2	2	с. Монаково.	Монаково.	Муромъ—34 в.
Новокотлицкая . . .	15	1	1	1	2	с. Н.-Котлицы.	Муромъ.	Климово—12 в.
Новосельская . . .	57	2	3	2	3	с. Новоселки.	Новоселки.	Чулково—35 в.
Поздняковская . . .	17	1	2	2	2	с. Поздняково.	Муромъ.	Муромъ—17 в.
Чаадаевская . . .	11	1	1	1	2	с. Чаадаево.	„	Муромъ—11 в.
Яковцевская . . .	60	2	4	2	3	с. Яковцево.	Яковцево.	Чулково.
8. Переславскій у.								
Вишняковская . . .	29	2	3			с-цо Антонка.	Плотихино.	Арсаки.
Глѣбовская	13	1	3			с. Глѣбовское.	Гагар.Новос.	Берендѣево—18 в.
Елизаровская . . .	21	1	2			ст. Рязанцево.	Рязанцево.	Рязанцево.
Загорская	50	2	4			с. Загорье.	Нагорье.	—
Копнинская	33	2	4			с. Копнино.	„	Берендѣево—53 в.
Нагорьевская . . .	48	2	4			с. Нагорье.	„	Сергіево—70 в.
Переславская . . .	—	1	1			г. Переславль.	Переславль.	Берендѣево—19 в.
Петровская	17	1	2			с. Петровское.	Берендѣево.	Берендѣево—2 в.
Погостовская . . .	20	1	1			д. Погостъ.	Переславль.	Итларь—14 в.
Половецкая	32	2	1			д. Скоморохово.	„	Петровскъ—32 в.
Смоленская	20	1	2			с. Смоленское.	Рязанцево.	Рязанцево.
Федорцевская . . .	55	2	3			д. Федорцево.	Плотихино.	—
Хмѣльниковская . .	45	2	4			с. Андріаново.	Нагорье.	Сергіево—65 в.
Хребтовская	45	2	3			с. Хребтово.	Плотихино.	Сергіево—35 в.
9. Покровскій у.								
Аннинская	15	1	1	1	1	пос. Н.-Пѣтуш.	Пѣтушки.	Пѣтушки.
Аргуновская	16	2	2	2	1	с. Аргуново.	Погровъ.	Покровъ—15 в.
Воронцовская . . .	38	3	4	1	3	д. Ларионово.	Болдино.	Болдино—10 в.
Дубковская	42	3	3	1	3	с. Дубки.	Келлерово.	Келлерово—13 в.
Жаровская	18	3	5	1	1	д. Жары.	Покровъ.	Покровъ—22 в.
Жердевская	40	2	2	2	2	д. Желдыбино.	Киржачъ.	Кипрево—3 в.
Завалинская	40	3	3	2	3	с. Завалино.	Келлерово.	Келлерово—12 в.
Копнинская	48	3	4	1	3	с. Копнино.	Болдино.	Болдино—12 в.
Короваевская	30	3	3	1	3	с. Короваево.	Короваево.	—
Коробовщинская . .	37	2	3	2	2	с. Коробовщ.	Келлерово.	Желдыбино—4 в.
Кудыкинская	29	1	1	3	1	д. Кудыкино.	Орѣх.-Зуево.	Ликино—1 в.
Липенская	34	1	4	1	3	д. Бармино.	Костерево.	Костерево—1 в.

Названіе воло- стей.	Расстояние пол. прав. отъ уѣзднаго города. Какого полѣщ. скаго стана.	Какого участ.			Въ какомъ селеніи нахо- дится Волост- ное Правле- ніе.	Почтовый адресъ Во- лостного Правленія.	Ближайшая станція желѣзной дороги.
		Земско- го.	Слѣдствен- наго.	Привычнаго			
	Вер- сты.						
Лукьянцевская . . .	35	2	2	2	д. Лукьянцево.	Киржачь.	Киржачь—3 в.
Овчининская . . .	17	2	5	2	с. Овчинино.	Покровь.	Покровь.
Покровъ-Слобод . .	—	1	1	2	д. Слободка.	"	Покровь—4 в.
Селищенская . . .	45	1	4	1	д. Селища.	Костерево.	Костерево—25 в.
Филипповская . . .	50	2	2	2	д. Филипповск.	Филипповск.	Киржачь—18 в.
Финѣвская . . .	25	2	2	2	с-цо Финѣво.	Киржачь.	Киржачь—14 в.
Фуниково-Горск . .	20	3	5	2	д. Телешово.	Покровь.	Кипрево—19 в.
Яковлевская . . .	40	1	1	3	с. Яковлево.	Орѣх.-Зуево.	Орѣхово—19 в.
10. Судогодскій у.							
Александровская . .	12	1	3	1	с. Александров.	Судогда	Головино—10 в.
Березниковская . .	55	1	3	1	д. Березники.	Березников.	Ундоль—23 в.
Бережковская . . .	3	1	4	1	д. Бережки.	Судогда.	Владимирь—40 в.
Больше-Григорев . .	55	2	1	2	д. Бол.-Григор.	Ильинское.	Волосатая—9 в.
Воскресенская . . .	65	2	1	2	с. Воскресен.	Никологоры.	Волосатая—20 в.
Даниловская . . .	12	1	4	1	с. Спасъ-Чамер.	Судогда.	—
Ликинская . . .	14	2	2	1	с. Ликино.	Ликинское.	Волосатая—35 в.
Милюновская . . .	25	2	2	1	с. Милюново.	"	Эсино—22 в.
Моругинская . . .	26	1	4	1	д. Арсамаки.	Гусь-Хруст.	Комисаровка—7 в.
Мошенская . . .	31	2	2	2	с. Мошекъ.	Мошокъ.	Волосатая—30 в.
Смолинская . . .	37	2	1	2	с. Смолино.	Эсино.	Эсино.
Тучковская . . .	45	2	2	2	с. Тучково.	Селиваново.	Селиваново—5 в.
Ягодинская . . .	70	1	3	1	с. Арефино.	Гусь-Хруст.	Черусти—18 в.
11. Суздальскій у.							
Бородинская . . .	20	1	3	2	с. Бородино.	Гавр. Посад.	Гавр.-Посадъ—7 в.
Быковская . . .	10	1	2	1	с. Лиховицы.	Суздаль.	Второво—18 в.
Гавриловская . . .	26	1	3	2	Гавр. Посадъ.	Гавр. Посад.	Гавр.-Посадъ.
Городищевская . . .	7	1	1	1	с. Спас.-Город.	Суздаль.	Боголюбово—15 в.
Кибергинская . . .	27	2	3	2	с. Кибергино.	Кибергино.	Нерль—2 в.
Коварчинская . . .	70	2	4	3	д. Полянки.	Аньково.	Тейково—35 в.
Крапивновская . . .	55	2	4	3	с. Крапивново.	Крапивново.	Тейково—25 в.
Нельшинская . . .	34	2	4	3	с. Нельша.	Кибергино.	Нерль—7 в.
Петр.-Городищев . .	27	2	3	2	с. Петр.-Город.	"	Нерль—6 в.
Румянцевская . . .	70	2	4	3	с. Свѣтиково.	Свѣтиково.	Тейково—25 в.
Сахтынская . . .	45	2	4	3	с. Сахтышь.	Тейково.	Тейково—12 в.
Тертышевская . . .	6	1	1	1	с. Гнѣздилово.	Суздаль.	Боголюбово—25 в.
Торчинская . . .	16	1	2	1	с. Торчино.	Торчинское.	Нерль—14 в.
Тумская . . .	18	1	1	2	с. Тума.	Суздаль.	Гавр. Пос.—12 в.
Яневская . . .	7	1	2	1	с. Янево.	"	Гавр. Пос.—18 в.

Название волостей.	Разстояніе вол. прав. отъ уѣзднаго города.	Какого полицейскаго слана.	Какого участ.			Въ какомъ селеніи находится Волостное Правленіе.	Почтовый адресъ Волостного Правленія.	Ближайшая станція желѣзной дороги.
			Земскаго.	Слѣдствен.	Призывного.			
12. Шуйскій у.								
Вер- сты.								
Авдотинская . . .	35	2	3	3	3	с. Авдотино.	Ив.-Вознес.	Иваново—5 в.
Алферьевская . . .	50	3	4	3	4	с. Алферьево.	Тейково.	Пелгусово—6 в.
Афанасьевская . . .	10	1	1	1	2	с. Афанасьев.	Шуя.	Шуя—12 в.
Васильевская . . .	20	1	2	1	2	с. Васильевское	Васильевск.	Шуя—21 в.
Горицкая . . .	20	2	2	4	2	с. Горицы.	Дунилово.	Ермслино—15 в.
Дуниловская . . .	17	1	2	1	2	с. Дунилово.	"	Шуя—20 в.
Елюнинская . . .	22	2	3	4	3	с. Елюнино.	Кохма.	Кохма—4 в.
Златоустовская . . .	45	3	4	3	4	д. Дуброво.	Тейково.	Пелгусово.
Ивановская . . .	30	2	3	3	3	с. Преображ.	Ив.-Вознес.	Иваново—3 в.
Кохомская . . .	20	2	3	4	3	с. Кохма.	Кохма.	Кохма—4 в.
Кочневская . . .	50	3	4	3	4	д. Буньково.	Тейково.	Иваново—20 в.
Кулеберьевская . . .	60	3	4	3	4	с. Кулеберьево.	"	Тейково—15 в.
Милевская . . .	70	3	4	3	4	с. Милевское.	Милевское.	Тейково—23 в.
Пупковская . . .	15	1	2	4	2	с. Пупки.	Дунилово.	Шуя—15 в.
Семеновская . . .	14	1	1	1	1	д. Харитоново.	Шуя.	Шуя—16 в.
Семен.-Сарская . . .	80	3	4	3	4	с. Тюгаево.	Осенево.	Бурмакино—22 в.
Сергѣевская . . .	10	1	1	1	1	с. Сергѣево.	Шуя.	Шуя—10 в.
Тейковская . . .	65	3	4	3	4	с. Тейково.	Тейково.	Тейково—2 в.
Чечкино-Богород . . .	24	1	2	1	2	с. Ч. Богород.	Васильевск.	Горкино—15 в.
Якиманская . . .	7	1	1	4	1	с. Якиманка.	Шуя.	Шуя—7 в.
13. Юрьевскій у.								
Аньковская . . .	55	2	3		3	с. Аньково.	Аньково.	Итларь—40 в.
Горкинская . . .	22	2	1		1	с. Горки.	Юр.-Польск.	Рязанц.—17 в.
Городищенская . . .	10	2	3		1	с. Городищи.	"	Юрьевъ—12 в.
Глумовская . . .	25	2	2		3	с. Бережокъ.	Гавр.-Посад.	Гавр. Пос.—15 в.
Давыдовская . . .	23	1	1		2	с. Ильинское.	Келлерово.	Келерово—10 в.
Есиплевская . . .	22	1	1		2	с. Есиплево.	"	Келерово—10 в.
Ильинская . . .	2	1	1		1	с. Ильинское.	Юр.-Польск.	Юрьевъ—3 в.
Мирславская . . .	40	2	3		3	с. Мирславль.	Аньково.	Гавр. Пос.—27 в.
Никульская . . .	15	1	2		2	с. Никульское.	Юр.-Польск.	Старково—12 в.
Паршинская . . .	14	2	2		1	с. Парша.	"	Старково—1 в.
Петровская . . .	22	1	1		2	с. Петровское.	Келлерово.	Келерово—18 в.
Семьинская . . .	15	1	2		2	с. Семьинсков.	Юр.-Польск.	Бавлено—12 в.
Симская . . .	22	2	3		1	с. Сима.	Сима.	Юрьевъ—23 в.
Спасская . . .	27	1	2		2	с. Спасское.	Черкутино.	Келлерово—23 в.

Личный составъ

правительственныхъ и общественныхъ
учрежденій Владимірской губерніи.

Губ. гор. ВЛАДИМІРЪ.

М. В. Д.

Губернаторъ.

Гофмейстеръ Высочайшаго Двора, тайный совѣтникъ Иванъ Николаевичъ Сазоновъ.

Губернскій Предводитель Дворянства.

Въ должности Шталмейстера Высочайшаго Двора, отст. полков. гвардіи Владиміръ Семеновичъ Храповицкій.

Вице-Губернаторъ.

Въ званіи Камергера Высочайшаго Двора, статскій совѣтникъ Николай Васильевичъ Ненароковъ.

Канцелярія Губернатора.

Правитель канцеляріи—кол. ассес. Михаилъ Иван. Трегубовъ. *Старшіе помощ. прав. канц.*:—колл. ассес. Афанасій Федор. Іоновъ, колл. ассес. Ал-ндръ Ал-ндр. Минервинъ. *Младш. помощ. правит. канц. (и. д.)*—колл. рег. Павелъ Георг. Городовъ. *Регистраторъ*—губ. секр. Дмитрій Ал-сѣв. Володинъ. *Старшій чиновникъ особыхъ поруч. при Владим. Губернаторъ*—колл. секр. Дмитр. Дмитр. Шепелевъ. *Младшій чиновн. особыхъ порученій*—(и. д.) губ. секр. Дмитрій Федор. Францисци.

Губернское Правленіе.

Старшій Совѣтникъ (и. д.)—дѣйст. стат. сов. Михаилъ Ефимовичъ Альбицкій. *Совѣтникъ*—стат. совѣт. Николай Николаевичъ Благовѣщенскій.

Канцелярія. Секретарь—титул. совѣт. Кронидъ Иван. Либеровскій. *Дѣлопроизводители*:—колл. ассес. Николай Никол. Звѣревъ, титул. совѣт. Николай Петр. Сокольскій, неим. чина Петръ Владим. Алычевъ (вр. и. д.). *Начальникъ*

газет. стола—колл. секр. Михаилъ Аким. Ефимовъ. *Счетный чиновник*—колл. ассес. Федоръ Павл. Ставровскій. *Регистраторъ*—колл. ассес. Ал-ндръ Никол. Скворцовъ. *Помощники дѣлопроизвод.*:—титул. совѣт. Конст. Степан. Константиновъ, неим. чина Павелъ Иван. Сосипатровъ (вр. и д.), неим. чина Ал-ндръ Антонов Колесниковъ (вр. и д.). *Помощникъ начальн. газет. стола*—колл. рег. Николай Иван. Куликовъ. *Помощ. регистратора*—неим. чина Сергѣй Ал-ндр. Новицкій. *Архивариусъ*—неим. чина Алексѣй Ал-сѣв. Спечевъ. *Помощн. архивариуса*—неим. чина Мих. Васил. Егоровъ.

Врачебное Отдѣленіе. *Губерн. врачбн. инспекторъ*—докторъ медицины, дѣйст. стат. совѣт. Алексѣй Васил. Успенскій. *Помощ. врачбн. инспектора*—докторъ медицины, стат. совѣт. Алексѣй Васил. Ишунинъ. *Губернскій фармацевтъ*—колл. ассес. Андрей Андр. Флегонтовъ. *Дѣлопроизвод.*—колл. ассес. Михаилъ Петр. Сокольскій. *Помощ. дѣлопроизвод.*—губ. секр. Болеславъ Фадд. Гржегоржевскій.

Строительное Отдѣленіе. *Губернскій инженеръ*—гражданскій инженеръ, стат. совѣт. Модестъ Петр. Сальмановичъ. *Губернскій архитекторъ*—гражд. инженеръ, стат. совѣт. Семень Никол. Федоровъ. *Младшій инженеръ*—инженеръ-механикъ, титул. совѣт. Леонидъ Михайл. Шереръ. *Младшій архитекторъ*—инженеръ-механикъ, надвор. совѣт. Петръ Иван. Невскій. *Старшій дѣлопроизводитель*—надвор. совѣт. Дмитрій Ал-сѣв. Критскій.

Ветеринарное Отдѣленіе. *Ветеринарный инспекторъ*—стат. совѣт. Михаилъ Виктор. Введенскій. *Пункт. ветеринарный врачъ*—колл. совѣт. Ал-сѣй Иван. Шиллеровъ.

Губернская Чертежная. *Губерн. Землемѣръ*—стат. сов. Иванъ Михайл. Витовтовъ. *Помощники Губерн. Землемѣра*: надв. сов. Ал-ндръ Павл. Попковъ и колл. ассес. Николай Никол. Соковнинъ. *Уѣздный Землемѣръ*—губ. секр. Иванъ Ал-сѣв. Кротовъ. *Старшій Землемѣрные Помощн.*:—неим. чина Конст. Михайл. Болховитяновъ, неим. чина Леоп. Федор. Мальмъ, неим. чина Веніам. Иван. Федоровъ. *Младшій Землем. Помощн.*—кол. рег. Георгій Леопол. Смирчекъ. *Дѣлопроизводитель*—колл. ассес. Василій Никол. Лебедевъ.

Губернская типографія. Смотритель—неим. чина Александръ Никол. Ивановъ.

Губернское Присутствіе.

Предсѣдатель—Губернаторъ. *Члены*: Вице-Губернаторъ, Губернскій Предводитель Дворянства и Прокуроръ Окружнаго Суда. Кромѣ того: по дѣламъ административнымъ: Предсѣдатель Губернской Земской Управы, Управляющій Казенною Палатою, Начальникъ Управл. Земл. и Госуд. Имущ.; по дѣламъ судебнымъ—Предсѣдатель Окружнаго Суда (или членъ Окружнаго Суда) и по дѣламъ народнаго продовольствія—члены Губернской Земской Управы. *Непрѣмьные члены*: дѣйст. стат. совѣт. Ал-ндръ Ал-ндр. Бурминъ, дѣйст. стат. сов. Ив. Апол. Куломзинъ и колл. сов. Митрофанъ Ал-ндр. Иконниковъ. *Секретарь*—колл. ассес. Ив. Гавр. Чижовъ.

Губернское по воинской повинности Присутствіе.

Предсѣдатель—Губернаторъ. *Члены*: Вице-Губернаторъ, Губернскій Предводитель Дворянства, Прокуроръ Окружнаго Суда, Командиръ 1-й бригады 3 грен. дивизіи и Членъ Губернской Земской Управы. *Непрѣмьный членъ*—стат. сов. Князь Игн. Игн. Гедройць. *Секретарь*—колл. секр. Сергѣй Петр. Поповъ.

Губернское по земскимъ и городскимъ дѣламъ Присутствіе.

Предсѣдатель—Губернаторъ. *Члены*: Вице-Губернаторъ, Губерн. Предв. Дворянства, Управляющій Казенною Палатою, Владимірскій Городской Голова, Предсѣдатель Губернской Земской Управы, Прокуроръ Окружнаго Суда, Членъ

отъ Губернскаго Земскаго Собранія дѣйст. стат. сов. Павелъ Васил. Кутанинъ, Членъ отъ Владимірской Городской Думы купецъ Владиміръ Михайл. Тарасовъ. *Непремѣнный членъ*—колл. сов. Мих. Ал-ндр. фонъ Мореншильдтъ. *Секретарь*—колл. сек. Мих. Федор. Сорокинъ.

Губернское по дѣламъ объ обществахъ Присутствіе.

Предсѣдатель—Губернаторъ. *Члены*: Губ. Предв. Двор., Вице-Губернаторъ, Управл. Каз. Пал., Прокуроръ Окр. Суда, Предс. Губер. Земск. Упр., Город. Голова, Старш. Фабр. Инспекторъ. *Дѣлопроизв.*—колл. секр. Дмитрій Дмитр. Шепелевъ.

Губернскій Статистическій Комитетъ.

Предсѣдатель—Губернаторъ. *Члены*: Губер. Предв. Двор., Вице-Губернаторъ, Начал. Управ. Зем. и Госуд. Имущ., Управл. Казен. Палаты, Управ. Контр. Палаты, Директоръ Народн. Учил., Врачеб. Инспект., Город. Голова, Уѣздн. Предв. Дворянства. *Секретарь (и. д.)*—дѣйст. стат. совѣт. Ал-ндръ Ал-ндр. Бурминъ.

Губернскій Распорядительный Комитетъ.

Предсѣдатель—Губернаторъ. *Члены*: Губер. Предв. Двор., Управ. Казенной Палаты, Предс. Губер. Земск. Управы, Уѣзд. Воин. Начал. Город. Голова, Начальникъ Отдѣленія Казенной Палаты стат. совѣт. Эразмъ Петр. Хржановскій. *Дѣлопроизводитель*—колл. секр. Сергѣй Ал-сѣв. Латышевъ. *Помощн. Дѣлопроизвод.*—губ. секр. Василиій Емельян. Шевелевъ.

Губернскій Комитетъ по дѣламъ мелкаго кредита.

Предсѣдатель—Губернаторъ. *Члены*: Губерн. Пред. Двор., Уѣзд. Предв. Двор., Управ. Госуд. Имущ., Управ. Влад. Отдѣл. Госуд. Банка, Предс. Губ. Земск. Управы, Непр. Членъ Губерн. Присутствія, Инспекторъ мелк. кредита, *Завѣдующій дѣлопроизводствомъ*—колл. ассес. Серг. Дмитр. Сахаровъ.

Губернскій Попечительный о тюрьмахъ Комитетъ.

Вице-Президентъ—Губернаторъ. *Секретарь*—наѣв. сов. Ник. Мих. Миловодовъ. *Бухгалтеръ*—неим. чина Вас. Мих. Малыгинъ.

Губернскій Комитетъ попечительства о народной трезвости.

Предсѣдатель—Губернаторъ. *Члены*: Вице-Губернаторъ, Губернскій Предводитель Дворянства, Предсѣдатель Окружнаго Суда, Начальникъ Управленія Земледѣлія и Государственныхъ имуществъ Владимірской и Рязанской губерній, Управляющій Контрольной Палатой, Управляющій Казенной Палатой, Управляющій Акцизными сборами Владимірской губерніи, Прокуроръ Окружнаго Суда, Предсѣдатель Губернской Земской Управы, Непремѣнный членъ Губернскаго по земскимъ и городскимъ дѣламъ Присутствія, Владимірскій Уѣздный Воинскій Начальникъ, Владимірскій Городской Голова, Управляющій Владимір. Отдѣленіемъ Крестьянскаго Поземельнаго Банка, Директоръ мужской гимназіи, Членъ Владимірской Духовной Консисторіи, прот. Михайл Ал-ндр. Сперанскій, Владимірскій Уѣздный Предводитель Дворянства, Членъ Губернской Земской Управы Валерій Серг. Брюховъ, Судогод. Уѣздный Предводитель Дворянства, поруч. Андрей Ал-сѣв. Трегубовъ, Начальникъ Владимірскаго Губернскаго Жандарм. Управ., полковникъ Конст. Прокоп. Немировичъ-Данченко, Губернскій Врачебн. Инспекторъ, дѣйст. стат. совѣт. Алексѣй Васил. Успенскій, Епархіальный наблюдатель церковныхъ школъ дѣйст. стат. сов. Василиій Гаврил. Добронравовъ. *Дѣлопроизводитель (и. д.)*—колл. ассес. Афанасій Федор. Іоновъ.

Дворянское Депутатское Собрание.

Предсѣдатель—Губернскій Предводитель Дворянства. *Депутаты*: отъ Владимірскаго уѣзда—неим. чина Леонидъ Никол. Кападинскій, отъ Суздальскаго уѣзда—тит. сов. Михайль Аполл. Куломзинъ, отъ Муромскаго уѣзда—корнетъ армейской кавалеріи Валерій Серг. Брюховъ, отъ Переславскаго уѣзда—тит. сов. инженеръ-механикъ Сергѣй Алексѣев. Федосѣевъ, отъ Юрьевскаго уѣзда—поручикъ запаса Михайль Алексѣев. Изъединовъ, отъ Гороховецкаго уѣзда—дѣйст. стат. сов. Ал-ндръ Александр. Бурминъ, отъ Шуйскаго уѣзда—кол. ассес. Рафаиль Валер. Языковъ, отъ Александровскаго уѣзда—кол. сов. Павелъ Александр. Красюкъ, отъ Покровскаго уѣзда—тит. сов. Тимофей Геннад. Карповъ, отъ Вязниковскаго уѣзда—тит. сов. Владиміръ Александр. Гвоздевъ, отъ Меленковскаго уѣзда—кол. сов. Сергѣй Ильичъ Лупандинъ, отъ Судогодскаго уѣзда—кол. сов. Ипполитъ Дмитр. Лупандинъ, отъ Ковровскаго уѣзда—стат. сов. Сергѣй Александр. Култашевъ. *Секретарь Дворянства*—кол. рег. Владиміръ Михайл. Палицынъ. *Столонач. бухг. стола*—кол. секр. Ал-ндръ Иван. Кошутинъ. *Столонач. родослов. стола*—кол. секр. Федоръ Александр. Ивановъ.

Губернское Жандармское Управленіе.

Начальникъ управленія—полков. Конст. Прокоп. Немировичъ-Данченко. *Адъютантъ управленія*—шт.-ротм. Ал-ндръ Никол. Дикъ. *Помощниковъ начальника* въ др. городахъ см. въ соответствующ. уѣздныхъ спискахъ.

Полицейская Стража.

Инспекторъ—Начальникъ Владимірскаго Губерн. Жандарм. Управл. *Офицеры конно-полци. стражи*—поручикъ Феликсъ Емельян. Карсеницкій, ротмистръ Алексѣй Семен. Маленькій.

Городское Полицейское Управленіе.

И. об. Полиціймейстера—стат. совѣт. Василій Авим. Ивановъ. *Секретарь* (вр. и. д.)—неим. чина Петръ Васил. Рыбаковъ. *Пристава*: 1 части—губ. секр. Николай Серг. Дробышевъ. 2 части—колл. секр. Николай Иван. Добротворскій. *Помощники пристава*: колл. асс. Иванъ Андр. Шиголевъ, губ. секр. Ал-ндръ Викент. Бѣлятичъ, колл. рег. Иванъ Иван. Чемодановъ, колл. рег. Федоръ Ал-сѣв. Яркинъ.

Сыскное Отдѣленіе. *Начальникъ*—колл. рег. Михайль Лавр. Киселевъ. *Полицейскіе надзиратели*:—неим. чина Иванъ Иван. Ражевъ, колл. рег. Ал-ндръ Георг. Кузнецовъ.

Губернская Земская Управа.

Предсѣдатель—дѣйст. стат. совѣт. Сергѣй Ал-ндр. Петровъ. *Члены*: потом. дворян. Валерій Серг. Брюховъ, надв. совѣт. Федоръ Ксеноф. Пришлецовъ, надв. совѣт. Николай Никол. Андріевичъ, надв. сов. Георгій Дмитр. Смирновъ, стат. сов. Петръ Павл. Булыгинъ, дѣйст. стат. сов. Павелъ Васил. Кутанинъ. *Секретарь*—дѣйст. студентъ Андрей Иван. Безпаловъ. *Бухгалтеръ*—потом. поч. гражд. Василій Иван. Егоровъ. *Стари, помощ. бухгалтера*—Сергѣй Матв. Зотовъ. *Младшій помощ. бухгалтера*—Иванъ Иван. Чугуновъ. *Завѣдующій пенсіон. кассой*—Александръ Васил. Васильевъ. *Помощ. зав. пенсіон. кассой*—Кузьма Фомичъ Балихинъ. *Дѣлопроизводители: распоряд. стола*—Сергѣй Никитичъ Іевлевъ, *агроном. отдѣла*—дѣйст. студ. сельск. хозяйства Павелъ Иван-Мещеряковъ, *отдѣла народ. образованія*—окончивш. курсъ Москов. универс. Василій Федор. Кирсановъ, *отдѣла по оцѣнкѣ фабрикъ и заводовъ*—колл. секр. Михайль Ал-сѣв. Бѣляевъ, *отдѣла благотвор. заведен.*—губ. секр. Иванъ Ал-сѣв. Александровскій, *шоссейнаго отд.*—Алексѣй Констан. Зворыкинъ,

дорожн. отдѣла—Федоръ Констан. Гавриловъ. *Завѣдующій санитарнымъ отдѣломъ*—надвorn. совѣт. Ал-ндръ Васил. Смирновъ. *Завѣдующій ветеринар. отдѣломъ*—Николай Иван. Костецкій. *Главный инженеръ исссейнаго отд.*—Дмитрій Арсен. Дмитріевъ. *Главный инженеръ дорожн. отдѣла*—Павель Влад. Поповъ. *Регистраторъ*—Николай Дмитр. Большедворскій. *Губернскій земск. агрономъ*—Федоръ Федор. Казаковъ. *Инструкторъ-пчеловодъ*—Николай Георг. Некрасовъ. *Завѣдующ. дѣлами мелк. кредита*—потом. двор. Петръ Иван. Пащенко. *Спеціалисты по животноводству*: агрономъ Валентинъ Валент. Нагорскій, ветерин. врачъ Николай Никол. Бѣляевъ. *Техникъ, завѣдующій кустарн. промыслами*—инженеръ Василій Дмитр. Крашенинниковъ. *Спеціалистъ по садоводству и огородничеству*—ученый садоводъ Гумбертъ Бонифац. Погоржельскій. *Геоботаникъ*—агрономъ Михаилъ Петр. Григорьевъ. *Завѣд. опытной с.-х. организацией*—агрономъ Михаилъ Андр. Севитовъ. *Гидротехникъ*—Николай Михайл. Титовъ. *Завѣдующій коллективн. опытами*—пот. поч. гражд. Иванъ Федор. Покровскій. *Завѣд. вегетационными опытами*—ботаникъ Ал-ндръ Аркад. Благонравовъ. *Завѣдующая лабораторіей*—химикъ Таисія Петр. Сухенко. *Завѣдующій Владимірскимъ опытнымъ полемъ*—Ал-ндръ Август. Бауэръ. *Техники по оцѣнкѣ фабрикъ и заводовъ*: инженеръ-технол. Николай Иван. Федотовъ, инженеръ-механикъ Николай Конст. Верейнъ, инженеръ-механ. Иванъ Аким. Урусовъ, инженеръ-механ. Владиміръ Андреев. Акавтинъ. *Завѣдующ. оцѣн. эконо. отдѣлен.*—Петръ Иван. Неволинъ.

Страховое Отдѣленіе. *Инженеръ огнестойк. строительства*—Василій Павл. Виноградовъ. *Страховые Инспекторы*: Николай Ал-сѣев. Громовъ, Михаилъ Ал-ндр. Иорданскій. *Инструкторъ сельскихъ пожарныхъ дружинъ*—Константинъ Григор. Ивановъ. *Дѣлопроизводители*: Никандръ Михайл. Модестовъ, Ксенофонтъ Евген. Воскресенскій, Несторъ Ал-ндр. Язвицкій, Василій Васил. Вострухинъ. *Бухгалтеръ*—Алексѣй Констан. Спиридоновъ. *Помощникъ бухгалтера*—Николай Аркад. Смирновъ. *Столоначальники*: Василій Прохор. Тюльпановъ, Андрей Ал-сѣев. Целебровскій, Дмитрій Михайл. Капацинскій, Ал-ндръ Павл. Захаровъ, Николай Павлов Захаровъ, Николай Васил. Встовскій, Надежда Павл. Агапитова, Николай Михайл. Подольскій, Николай Григор. Кузьмичевъ.

Губернская Земская Больница.

Старшій врачъ—стат. сов. Ник. Павл. Воскресенскій. *Ординаторы*:—стат. сов. Петръ Флег. Богдановъ, неим. чина Абрамъ Львов. Верблюнскій, неим. чина Капит. Ал-сѣев. Бѣляевъ, кол. сов. Ал-ндръ Петр. Кондратьевъ, неим. чина Никол. Павлов. Архангельскій, неим. чина Пав. Конст. Миславскій, Екат. Ал-сѣев. Узембло, неим. чина Ник. Оедот. Богоявленскій, неим. чина Ал-ндръ Никол. Адамовъ. *Прозекторъ*—неим. чина Казимиръ Карл. Опочинскій. *Постоян. ассистентъ*—неим. чина Ник. Алекс. Орловъ. *Врем. ассистенты*: неим. чина Вас. Конст. Звѣздинъ, неим. чина Влад. Никол. Лызловъ. *Эпидем. врачъ*: неим. чина Ал-ндръ Юсиф. Одоранскій, неим. чина Петръ Иван. Лебедевъ, неим. чина Ник. Дмитр. Борисовскій, неим. чина Ал-сѣй Петр. Смирновъ. *Завѣдыв. оспонрив. отдѣл.*—Анна Никол. Харламова-Златовратская. *Провизоръ*—неим. чина Карль Эрнс. Тепферъ. *Смот. больн.*—неим. чина Ал-сѣй Васил. Орловъ. *Помощники смотрителя*: неим. чина Иванъ Флегонт. Сперанскій, колл. рег. Федоръ Ильичъ Бороздинъ. *Священникъ*—Ал-ндр. Степ. Успенскій. *Діаконъ*—Иванъ Павл. Никольскій. *И. д. писмовод.*—неим. чина Пав. Григ. Корниловъ.

Земское Ремесленное училище И. С. Мальцова.

Попечительный Совѣтъ. *Предсѣдатель*—дѣйств. стат. совѣт. Сергѣй Ал-ндровичъ Петровъ. *Члены*: надв. сов. Юрій Дмитр. Смирновъ. *Директоръ*—(вакансія). *Инспекторъ*—инженеръ-техн. Борисъ Владим. Быстрицкій.

Учебный Совѣтъ. *Инспекторъ*—Борисъ Владим. Быстрицкій. *Законоучитель*—свещ. Алексѣй Ал-сѣев. Владычинъ. *Главный мастеръ* неим. чина Гаврилъ Иван. Куклевъ.

Учителя и руководители работъ: неим. чина Александръ Никол. Черновъ, неим. чина Сергѣй Иван. Парфеновъ, Егоръ Никол. Косяковъ, Владиміръ Иван. Сергѣевъ, Михаилъ Иван. Максимовъ, Михаилъ Андр. Мановъ, Спиридонъ Алексѣев. Гугукинъ, Иванъ Спирид. Гугукинъ, Алексѣй Никол. Косяковъ, Михаилъ Дмитр. Алексѣевъ. *Письмоводитель*—Федоръ Константиновичъ Гавриловъ. *Врачъ*—Владиміръ Никол. Лызловъ. *Фельдшеръ (онъ же и. д. смотрителя)* Степанъ Васил. Разуваевъ.

Почтово-телеграфная контора.

Начальникъ конторы—стат. совѣт. Владиміръ Владим. Аксеновъ. *Помощникъ начальника*—колл. совѣт. Федоръ Ефим. Павловъ. *Почтово-телеграфные чиновники*:—колл. секр. Василиій Никиф. Парализовъ, тит. сов. Ал-ндръ Иван. Яковлевъ-Бобровскій, надв. сов. Владиміръ Иван. Доброхотовъ, надв. сов. Алексѣй Владим. Александровскій, колл. асс. Иванъ Ал-ндровичъ Кошутинъ, надв. сов. Михаилъ Иван. Доброхотовъ, колл. асс. Карлъ Яковл. Мазингъ, колл. асс. Ал-ндръ Андр. Преображенскій, колл. асс. Алексѣй Серг. Горижскій, колл. асс. Иванъ Петр. Азбукинъ, колл. секр. Ал-ндръ Каллистр. Калистовъ, губ. секр. Андрей Троф. Заверняевъ, губ. секр. Ал-ндръ Иван. Топильскій, губ. секр. Николай Васил. Протанскій, тит. сов. Павелъ Васил. Бобровъ, губ. секр. Иванъ Яковл. Максимовъ, Марія Ал-ндров. Воронова, Глафира Григор. Латышева, тит. сов. Конст. Никол. Простосердовъ, губ. секр. Павелъ Иван. Дмитріевъ, губ. секр. Василиій Ал-ндр. Тороповъ, губ. секр. Владиміръ Михаил. Деревенцевъ, губ. секр. Сергѣй Артал. Солнцевъ, губ. секр. Дмитрій Ильичъ Свѣтогоровъ, губ. секр. Андрей Конст. Воскресенскій, губ. секр. Ал-ндръ Иван. Оленевъ, колл. рег. Иванъ Тимоф. Крюковъ, неим. чина Григорій Иван. Волковъ, неим. чина Федоръ Васил. Васильевъ, неим. чина Петръ Владим. Волковъ, неим. чина Викторъ Иван. Таракановъ, неим. чина Илья Карп. Рыбенковъ, неим. чина Ал-ндръ Иван. Микѣшинъ, неим. чина Николай Иван. Оленевъ, губ. секр. Василиій Федор. Теньковскій, губ. секр. Иванъ Васил. Леоновъ, колл. рег. Николай Владим. Важновъ, колл. рег. Иванъ Дмитр. Куликовъ, колл. рег. Сергѣй Ильичъ Лотаревъ, колл. рег. Николай Васил. Чижовъ, Анастасія Павл. Солнцева, Людмила Никол. Торопова, Надежда Марк. Свѣтогорова, Марія Ал-ндр. Лялина, Капитолина Ал-ндр. Рыбенкова, Лидія Владим. Беневоленская, Анна Иван. Кошутина, Надежда Никол. Барцева, Марія Иван. Азбукина. *Станціонный механикъ*—губ. секр. Михаилъ Лукичъ Васильевъ. *Надсмотрщици*:—колл. рег. Николай Иван. Маркеловъ, неим. чина Алексѣй Иван. Оленевъ, неим. чина Ал-ндръ Иван. Овсейчикъ, неим. чина Ал-ндръ Васил. Баламутовъ.

Городская Дума.

Предсѣдатель—Город. Голова. *Предсѣдательствующій по 120 ст. гор. пол.*—пот. поч. гражд. Петръ Ал-ндр. Никитинъ. *Гласныя*: Вас. Ефим. Васильевъ, Иванъ Егор. Курнавинъ, Ал-ндръ Ал-ндров. Васильевъ, Петръ Ал-ндр. Никитинъ, Андрей Андр. Никитинъ, Сергѣй Назар. Муравкинъ, Михаилъ Петр. Бабушкинъ, Сергѣй Васил. Соловьевъ, Василиій Елис. Андреевъ, Николай Никол. Сомовъ, Иванъ Никол. Сомовъ, Иванъ Роман. Овсянниковъ, Сергѣй Никол. Петровскій, Иванъ Петр. Философовъ, Николай Никол. Овчининскій, Ал-ндръ Петр. Кондратьевъ, Степанъ Петр. Арзамасовъ, Иванъ Иван. Платоновъ, Николай Никол. Свѣшниковъ, Адольфъ Ал-ндр. Студзицкій, Аркадій Никол. Молитвослововъ, Алексѣй Павл. Виноградовъ, Иванъ Терент. Тихоновъ, Петр. Прокоф. Бѣловъ, Иванъ Иван. Поповъ, Иванъ Ал-сѣв. Красильниковъ, Ал-ндръ Петр. Бѣлоглазовъ, Ал-ндръ Иван. Кузнецовъ, Иванъ Ефим. Ковалевъ старшій, Николай Петр. Философовъ, Никифоръ Емел. Бояриновъ, Василиій Тимоф. Егоровъ. Фед. Васил. Мухановъ, Ал-ндръ Кузьм. Басневъ, Федоръ Егор. Сѣркинъ, Адрианъ Мих. Бузинъ, Григорій Петр. Бубновъ, Ал-ндръ Ал-ндр. Протасьевъ, Сергѣй Никол. Лазаревъ, Алексѣй Иван. Сергѣевъ, Геннадій Григор. Козловъ, Федоръ Иван. Тарасовъ, Михаилъ Егор. Миртовъ, Алексѣй Иван. Преображенскій, Владиміръ Михаил. Тарасовъ, Ал-ндръ Васил. Смирновъ. Иванъ Ал-сѣв. Александровскій. *Секретарь*—колл. секр. Ал-ндръ Федор. Поспѣховъ.

Городская Управа.

Городской голова—губ. сек. Николай Никол. Сомовъ. *Члены*: отставной подполк. Григорій Петр. Бубновъ, купецъ Ал-ндръ Кузьм. Басневъ, крест. Иванъ Терент. Тихоновъ. *Секретарь* колл. секр. Ал-ндръ Федор. Поспѣховъ. *Бухгалтеръ*—Ал-сѣй Иван. Сизовъ. *Помощники бухгалтера*: Федоръ Серг. Жирновъ, Андрей Захар. Куделинъ. *Дьялопроизводители*: Василий Иван. Савваитскій, Иванъ Павл. Бизяевъ. *Регистраторъ*—Сергѣй Михаил. Галкинъ. *Кассиръ*—неим. чина Ал-сѣй Ал-сѣев. Кавокинъ.

Члены торговой депутаціи: Никиф. Емел. Бояриновъ и Ф. Д. Гончаровъ.

Городской санитарный врачъ—Николай Григ. Тихоновъ.

Городской ветеринарный врачъ—Федоръ Петр. Сяитиновскій (онъ же завѣдующій городской скотобойней).

Городская бесплатная лѣчебница. *Врачъ*—Евгеній Иван. Фаворскій, *Фельдшера*: Ѳедотъ Макс. Кравченко, Михаилъ Савел. Казновъ.

Городской архитекторъ—архит.-художн. Сергѣй Матв. Жаровъ.

Городской ломбардъ. *Распорядитель*—И. И. Сергѣевъ. *Кассиръ*—Василій Арсен. Бѣлоусовъ. *Бухгалтеръ*—Григорій Матв. Лобачевъ.

Городская богадѣльня. *Почетная попечительница*—Елизавета Михайл. Коровина. *Члены комитета*: Городской голова, члены городской управы, Сергѣй Назар. Муравкинъ, Андрей Андр. Никитинъ, Василий Елис. Андреевъ, Владиміръ Михаил. Тарасовъ, Михаилъ Петр. Бабушкинъ, Василий Ефим. Васильевъ, Иванъ Егор. Курнавинъ, Ал-ндръ Ал-ндр. Васильевъ, Тимофей Серг. Куликовъ, Петръ Прокоф. Бѣловъ, Степанъ Петр. Арзамасовъ, Иванъ Роман. Овсянниковъ, Ал-ндръ Иван. Кузнецовъ, Николай Петр. Философовъ, Иванъ Ал-сѣев. Красильниковъ.

Городская пожарная команда. *Брандмейстеръ*—Федоръ Никан. Соломко. *Помощникъ брандмейстера*—Кондратій Фроловъ.

Городской телефонъ. *Смотритель телефонной сѣти*—Ефимъ Григор. Халатинъ.

Городской водопроводъ. *Наблюдающій инженеръ*—инж.-мех. Федоръ Федор. Курицынъ. *Техникъ*—Ал-сѣй Лавр. Борисовъ.

Мѣщанское Управленіе.

Мѣщанскій староста—мѣщ. Дмитрій Михайл. Тарасовъ.

Купеческій Староста.

Купецъ Иванъ Никол. Сомовъ.

Сиротскій Судъ.

Предсѣдатель—городской голова, *Члены*: Владиміръ Никол. Шокинъ, Николай Петр. Философовъ, Сергѣй Семен. Сусловъ, Иванъ Иван. Кудряковъ.

М. ф.

Казенная Палата.

Управляющій—дѣйст. стат. совѣт. Ал-ндр. Ал-ндр. Шиповъ. *Начальники Отдѣлений*: 1-го—стат. совѣт. Эразмъ Петр. Хржановскій, 2-го—Вакансія,

3-го—стат. совѣт. Демьянъ Иванов. Плютинскій, 4-го—стат. совѣт. Сергѣй Васил. Соловьевъ. *Секретарь*—надв. совѣт. Федоръ Ефрем. Черешневъ. *Чиновники особыхъ порученій*: колл. совѣт. Аркадій Серг. Смирновъ, колл. совѣт. Борисъ Иван. Алябьевъ. *Старшіе Бухгалтеры и Столоначальники*: колл. совѣт. Сергѣй Никан. Соколовъ, колл. ассес. Василиій Ефим. Ландышевъ, колл. ассес. Михайлъ Никол. Лебедевъ, колл. совѣт. Николай Ал-ндр. Цвѣтаевъ. *Бухгалтеры и Столоначальники*: колл. ассес. Сергѣй Павл. Невскій, надв. совѣт. Ал-ндръ Павл. Невскій, надв. совѣт. Владиміръ Михайл. Зейфертъ, колл. секр. Николай Иванов. Мануйловъ, надв. совѣт. Евгений Павл. Холуйскій, надв. совѣт. Сергѣй Никол. Островзоровъ, колл. секр. Сергѣй Ивановичъ Карповъ, колл. ассес. Николай Никол. Добронравовъ, губ. секр. Петръ Ал-ндр. Родіоновъ, титул. совѣт. Владиміръ Дмитр. Покровский, губ. секр. Иванъ Прокоп. Ильинъ, губ. секр. Михайлъ Дмитр. Дружининъ. *Архивариусъ*—неим. чина Иванъ Андреев. Андреевъ. *Журналистъ*—губ. секр. Георгій Дмитр. Львовъ. *Старшіе помощники бухгалт. и столонач.*: колл. ассес. Арсеній Никол. Орловъ, губ. секр. Ал-ндръ Никол. Рахмановъ, колл. ассес. Ал-ндръ Ал-ндр. Вороненковъ, колл. ассес. Владиміръ Никол. Осколковъ, титул. совѣт. Семень Антон. Барциковскій. *Младшіе помощники бухгалтеровъ и столоначальниковъ*: колл. ассес. Петръ Ал-сѣв. Архангельскій, неим. чина Макарій Иван. Пухлимскій, неим. чина Владиміръ Григор. Заведеевъ, колл. секр. Павелъ Иван. Кабинъ, колл. ассес. Михайлъ Иван. Никольскій, колл. секр. Иванъ Ал-ндр. Вороненковъ, губ. секр. Ал-ндръ Ал-ндр. Киприановъ, неим. чина Азарій Петр. Крапивинъ, колл. ассес. Петръ Никол. Костромитинъ, губ. секр. Ал-ндръ Федор. Федоровъ, губ. секр. Николай Федор. Козловъ, губ. секр. Антонъ Григор. Кононенко. *Счетные чиновники*: колл. рег. Иванъ Дмитр. Покровский, колл. секр. Ал-ндръ Прокоп. Казанскій, неим. чина Арсеvій Никол. Радкевичъ, титул. совѣт. Анатолій Иван. Мещеряковъ, губ. секр. Николай Иван. Веселовскій, колл. секр. Антонъ Ал-сѣв. Латышевъ, губ. секр. Ал-ндръ Васил. Яхонтовъ, губ. секр. Семень Васил. Раменскій, губ. секр. Владиславъ Леонид. Богдановъ, неим. чина Иванъ Иванов. Дурнинъ.

Губернское Казначейство.

Казначей—колл. совѣт. Михайлъ Павл. Шереметьевъ. *Старшій бухгалтеръ*—губ. секр. Александръ Васил. Лебедевъ. Ст. кассиръ—надворн. совѣт. Николай Иван. Петровъ. *Кассиры*: колл. ассес. Николай Никол. Взоровъ, колл. секр. Василиій Ал-ндр. Златоустовскій, надвор. совѣт. Николай Васил. Богословскій. *Бухгалтеры*: надвор. совѣт. Михайлъ Павл. Орлинскій, колл. регист. Илья Никит. Обрѣзковъ, колл. ассес. Николай Иван. Виноградовъ, губ. секр. Дмитрій Георг. Кошутинъ, губ. секр. Владиміръ Никол. Груздевъ. *Письмоводитель*—колл. рег. Станиславъ Янъ Теофил. Хентникъ. *Счетный чиновникъ*—колл. рег. Николай Михайл. Миртовъ. *Счетный чиновникъ*—колл. рег. Ал-ндръ Иван. Архангельскій.

Губернское по промысловому налогу Присутствіе.

Предсѣдатель Присутствія—Губернаторъ. *Члены Присутствія*:—Вице-Губернаторъ, Предсѣдатель Окружнаго Суда, Управляющій Казенною Палатою, Прокуроръ Окружнаго Суда, Управляющій Акцизными сборами Владимірской губерніи, Предсѣдатель Губернской Земской Управы, Городской Голова. *Члены отъ плательщиковъ*: купецъ Николай Ал-ндр. Парковъ, купецъ Владиміръ Михайл. Тарасовъ. *Кандидатъ купецъ* Федоръ Васил. Мухановъ. *Дьялопроизводитель по дѣламъ о взыска. за нарушеніе правилъ о Государст. промысл. налогъ*—дѣйст. стат. совѣт. Михайлъ Ефим. Альбицкій. *Дьялопроизводитель по дѣламъ, касающимся разсмотрѣнія жалобъ на рѣшенія Общаго Присутствія Казенной Палаты*—стат. совѣт. Сергѣй Васил. Соловьевъ.

Губернское по квартирному налогу Присутствіе.

Предсѣдатель—Управляющій Казен. Пал. *Члены*: Начальники Отдѣл. Казен. Палаты, Городской Голова, колл. сов. Ник. Ник. Овчининскій, купецъ Фед. Ив. Тарасовъ.

Городское по квартирному налогу Присутствіе.

Председатель—Податной Инспекторъ. *Члены*: Федоръ Васил. Мухановъ, Иванъ Ник. Сомовъ, Мих. Егор. Миртовъ, Вас. Елис. Андреевъ, Арк. Никол. Молитвослововъ.

Губернское по государ. налогу съ городск. недвиж. имущ. Присутствіе.

Председатель—Управляющій Казен. Палаты, *Члены*: стат. совѣт. Дем. Иван. Плютинскій и стат. сов. Серг. Вас. Соловьевъ, стат. сов. Сем. Никол. Федоровъ, Предсѣд. Губ. Земск. Управы, Городской Голова, Членъ Город. Управы Г. П. Бубновъ и члены отъ плательщиковъ налога.—Ф. И. Тарасовъ и В. К. Жуковъ.

Городское по государ. налогу съ городск. недвиж. имущ. Присутствіе.

Председатель—Податной Инспекторъ. *Члены*: отъ города: И. Н. Сомовъ и А. П. Сергѣевъ; отъ плательщиковъ: М. П. Бабушкинъ, А. П. Кондратьевъ, А. К. Басневъ, В. Е. Андреевъ, А. М. Бажановъ, М. Е. Миртовъ.

Губернское Акцизное Управленіе.

Управляющій акцизными сборами—дѣйст. стат. совѣт. Феофилъ Федор. Мисюревичъ. *Старшій ревизоръ*—стат. совѣт Андрей Дмитр. Беръ. *Младшій ревизоръ*—колл. сов. Владиміръ Ал-ндр. Казанскій. *Младшій техникъ*—колл. совѣт. Антонъ Рудольф. Войцѣховскій. *Секретари*: надв. совѣт. Михаилъ Иван. Харизоменовъ, надв. совѣт. Петръ Ал-ндр. Константиновъ. *Помощники секретаря*: колл. ассес. Иванъ Аркад. Неаполитанскій, колл. секр. Николай Конст. Свѣшниковъ. *Бухгалтеры*: колл. секр. Илья Ипполит. Шишулинъ, надв. совѣт. Иванъ Иван. Поповъ. *Помощники бухгалтера*: колл. ассес. Василій Павлов. Борисоглѣбскій, титул. совѣт. Яковъ Петр. Сперанскій (и. об.). *Надзиратели и ихъ помощники*: колл. ассес. Аристархъ Львов. Покровскій, надв. сов. Василій Васил. Филадельфинъ, надв. совѣт. Сергѣй Елис. Золотаревъ, колл. ассес. Николай Васил. Боровецкій. *Контролеры*: колл. ассес. Николай Серг. Давыдовъ, колл. регист. Ал-ндръ Андр. Юрданскій. *Завѣдующій Владимірскимъ № 1 казеннымъ виннымъ складомъ*—колл. регист. Михаилъ Федор. Гесли.

Отдѣленіе Государственнаго Банка.

Управляющій—колл. совѣт. Михаилъ Януарьев. Стебницкій. *Контролеръ*—надв. совѣт. Николай Васил. Шамотульскій. *Кассиръ*—пот. поч. гражд. Николай Ал-сѣв. Ивановъ. *Бухгалтеръ*—колл. секр. Иванъ Васил. Трофимовъ. *Секретарь*—колл. совѣт. Петръ Иванов. Альбицкій. *Помощники контролера*: надв. сов. Ал-ндръ Павл. Агатоновъ, тит. совѣт. Михаилъ Влад. Павловскій, колл. секр. Михаилъ Бониф. Останковичъ. *Помощники кассира*: тит. совѣт. Дмитрій Влад. Есиповъ, тит. сов. Николай Федор. Любѣдимскій, колл. рег. Николай Егор. Кошутинъ, колл. рег. Конст. Никол. Ольшанскій, неим. чина Михаилъ Михаил. Васильевъ. *Помощники бухгалтера*: надв. совѣт. Михаилъ Никиф. Цвѣтаевъ, колл. рег. Андрей Конст. Тоугскій, губ. секр. Зосимъ Серг. Колодезниковъ, губ. секр. Николай Ал-ндр. Ершовъ, неим. чина Максим. Михайл. Крашенинниковъ, неим. чина Иванъ Серг. Колодезниковъ, колл. ассес. Викторъ Андр. Овсянниковъ, губ. секр. Сергѣй Павл. Новгородскій, колл. рег. Николай Иван. Силецкій, колл. рег. Андрей Ал-сѣв. Фаддеевъ, неим. чина Николай Рудольф. Ягеманъ, неим. чина Николай Павл. Волковъ, неим. чина Владиміръ Федод. Смирновъ, неим. чина Владим. Ал-ндр. Косухинъ, колл. секр. Ал-ндръ Ал-ндр. Тихановскій, колл. рег. Николай Абрам. Горбуновъ, колл. рег. Василій Макар. Демидовъ. *Инспекторы мелкаго кредита*: колл. ассес. Сергѣй Дмитр. Сахаровъ, колл. ассес. Михаилъ Анисим. Благинъ, колл. секр. Сергѣй Никол. Тимченко, губ. секр. Константинъ Матв. Мигачевъ.

Отдѣленіе Крестьянскаго Поземельнаго Банка.

Управляющій—надв. совѣт. Павелъ Павл. Краснопольскій. *Непремѣнные члены*: надв. совѣт. Ал-ндръ Никол. Писаревъ, колл. ассес. Ал-ндръ Георг. Циммерманъ, тит. сов. Дмитрій Михайл. Селивановскій. *Дьлопроизводители*: неим. чина Петръ Андр. Сироткинъ, колл. рег. Иванъ Анисим. Кораблевъ. *Старшій бухгалтеръ*—тит. совѣт. Григорій Карпов. Поповъ. *Бухгалтеръ*—губер. секр. Викентій Ильичъ Мѣницкій. *Помощники дьлопроизводителя*: неим. чина Василій Максим. Гусевъ, неим. чина Иванъ Семенов. Жулинъ, губер. секр. Николай Васил. Говоровъ, колл. рег. Иванъ Васил. Корчагинъ, неим. чина Иванъ Иван. Шапошниковъ. *Помощники бухгалтера*: колл. рег. Вичеславъ Леопол. Юхновичъ, неим. чина Сергѣй Трофим. Тюговъ, неим. чина Павелъ Иван. Цвѣтковъ.

М. Ю.

Окружный Судъ.

Предсѣдатель суда—дѣйст. стат. совѣт. Арсеній Георг. Снопко. *Товарищи предсѣдателя*: дѣйст. стат. совѣт. Гаврилъ Львов. Клеберъ, стат. совѣт. Гуго Карл. фонъ Кнаутъ. *Члены суда*: дѣйст. стат. совѣт. Николай Серг. Крюковъ, стат. сов. Павелъ Андр. Баскаревъ, стат. сов. Петръ Иван. Бѣляевъ, стат. сов. Евгений Никол. Алякрицкій, стат. сов. Ал-ндръ Никол. Култашевъ, стат. сов. Николай Ал-ндр. Ложкинъ, стат. совѣт. Ал-сѣй Андр. Протопоповъ, стат. сов. Сигизмундъ Валеріан. Ковалевскій, стат. сов. Иванъ Иван. Воиновъ, стат. сов. Николай Семен. Барановъ, стат. сов. Николай Васил. Казанскій, над. сов. Николай Павл. Замяткинъ, колл. совѣт. Николай Никол. Смирновъ. *Судебный слѣдователь по важнѣйшимъ дѣламъ*—колл. совѣт. Сергѣй Ал-сѣев. Соловьевъ. *Секретари суда*: надв. сов. Василій Иван. Скворцовъ, колл. сек. Алексѣй Гурьев. Руфановъ, колл. сек. Альбертъ Людвиг. Орлицкій. *Помощникъ секретаря при Предсѣдателѣ суда*—колл. ассес. Дмитрій Иван. Фруктовъ.

Судебные Пристава въ гор. Владимірѣ: над. совѣт. Сергѣй Ал-ндр. Перфильевъ, губер. секр. Василій Серг. Калининъ, губер. секр. Василій Иван. Гундобинъ. *Уѣздныхъ членовъ, судебныхъ слѣдователей, горѣдскихъ судей и судебныхъ приставовъ въ уѣздахъ*—см. въ соотвѣтствующ. уѣздн. спискахъ.

Прокурорскій надзоръ. *Прокуроръ*—стат. сов. Сергѣй Никол. Городецкій. *Товарищи прокурора*: колл. совѣт. Николай Михайл. Овсянниковъ, над. совѣт. Владиміръ Аполл. Лисовскій, надв. сов. Конст. Федор. Барышниковъ, колл. ассес. Ал-ндр. Констан. Александровъ-Дольникъ, колл. ассес. Николай Васил. Протопоповъ, колл. ассес. Михаилъ Ал-ндр. Ивановъ, титул. сов. Борисъ Никол. Горяевъ, тит. сов. Орестъ Эрнест. Пржигодзкій, тит. сов. Вадимъ Алекс. Спиціонъ-де-Кампо, тит. совѣт. Дмитрій Васил. Косаткинъ (и. д.), тит. совѣт. Сергѣй Влад. Боголюбовъ (и. д.), губ. секр. Пикалай Михайл. Поливановъ (и. д.).

Нотариатъ. *Старш. нотариусъ*—тит. сов. Георгій Павл. Поповъ, *Помощ. старш. нотариуса*—надв. сов. Сергѣй Иван. Фруктовъ.

Младшіе Нотариусы въ гор. Владимірѣ: Ник. Ал-сѣев. Мокѣевъ, дѣйст. стат. совѣт. Никол. Иван. Парвицкій, пот. поч. гражд. Михаилъ Андр. Медушевскій, Дмитр. Семен. Дѣловъ.

Городскіе Судьи въ гор. Владимірѣ. 1-го уч.—колл. секр. Ал-сѣй Серг. Лопухинъ. 2-го уч.—колл. секр. Федоръ Григор. Калиновскій.

Адвокатура.

Присяжные повѣренные: Сергѣй Мих. Архангельскій, Влад. Ал-ндр. Гвоздевъ, Леон. Фед. Григорьевъ, Ген. Григ. Козловъ, Мих. Ал-сѣев. Левитскій, Ал-ндръ Ал-ндр. Эрнъ, Ник. Ник. Богомолловъ, Федоръ Иван. Соколовъ. По-

мошники присяжн. повѣрен.: Дмитрій Васил. Поповъ, Федоръ Игн. Комаровъ, Сергѣй Васил. Малиновскій. *Частные повѣренные:* Мих. Мих. Архангельскій, Викт. Семен. Казанскій, Семень Иван. Никольскій, Иванъ Степ. Федоровъ, Иванъ Федор. Блажновъ, Петръ Васил. Буровъ, Никол. Васил. Журавлевъ.

Губернская Тюремная Инспекція.

Губернскій тюремный инспекторъ—колл. ассес. Константинъ Николаев. Капацнскій (и. д.). *Помощникъ губернс. тюремн. инспектора*—колл. ассес. Михаилъ Никиф. Лебедевъ. *Секретарь*—при губ. тюрем. инспект. надв. совѣт. Николай Михайл. Миловидовъ. *Старшій дѣлопроизводитель*—надв. сов. Павелъ Иван. Скворцовъ. *Дѣлопроизводитель*—колл. рег. Андрей Иван. Куликовъ. *Помощники дѣлопроизводителя:* губ. секр. Гавріиль Иван. Михайловъ, неим. чина Василій Михайл. Малыгинъ.

Губернская Тюрма.

Начальникъ тюрьмы—титул. совѣт. Михаилъ Владим. Бубекинъ. *Старшій помощн. нач.*—колл. рег. Андрей Плат. Смирновъ. *Младшій помощн.*—неим. чина Серг. Иван. Плотниковъ. *Сверхштатные помощники:* неим. чина Петръ Иван. Кукаринъ, Владиміръ Михайл. Смирновъ и Николай Ал-ндр. Бѣлецкій.

Исправительное Арестантское Отдѣленіе.

Начальникъ—капит. Аркадій Иван. Гавеманъ. *Помощники начальника штатные:* колл. совѣт. Николай Андр. Критскій, надв. совѣт. Алексѣй Ник. Васильевъ, кол. рег. Николай Иван. Камчатовъ. *Сверхштатные:*—губ. секр. Дмитрій Дмитр. Казицкій, неим. чина Николай Яковл. Дѣевъ, неим. чина Николай Иван. Ляпинъ, неим. чина Михаилъ Феод. Лебедевъ.

Попечительство надъ Владимірскимъ Исправительнымъ Арестантскимъ Отдѣленіемъ.

Предсѣдатель—колл. ассес. Константинъ Никол. Капацнскій. *Попечители:* стат. сов. Василій Авим. Ивановъ, Ал-ндръ Михайл. Бажановъ. *Завѣдывающій дѣлопроизводствомъ*—колл. рег. Андрей Иван. Куликовъ. *Завѣдывающій бухгалтер частью*—Анатолій Иван. Знаменскій.

Т. У. З. и З.

Управление Земледѣлія и Государственныхъ Имуществъ Владимірской и Рязанской губерній.

Начальникъ Управленія—дѣйст. стат. совѣт. Гвидо Август. Дартау. *Помощникъ Начальника Управленія*—стат. сов., кн. Ник. Петр. Бебутовъ. *Чиновникъ особыхъ порученій*—губ. секр. Иванъ Макар. Прокоповичъ. *Дѣлопроизводители:* колл. рег. Мих. Антон. Солонецъ, надворн. совѣт. Сергѣй Иван. Лакапинъ, тит. совѣт. Конст. Иван. Ставровскій. *Старшіе помощн. дѣлопроизводителей:* надв. сов. Ал-ндръ Ал-ндров. Рѣззовъ, надв. сов. Михаилъ Васильев. Тихонравовъ, надворн. сов. Петръ Петров. Яковлевскій. *Младшіе пом. дѣлопроизводителей:* колл. ассес. Викторъ Констан. Рикъ, неим. чина Василій Егор. Соловьевъ, колл. рег. Георгій Петр. Оленевъ, Сергѣй Григ. Бѣгановскій (исп. об.). *Экзекуторъ-Архиваріусъ*—тит. сов. Михаилъ Никол. Алякринскій.

Агрономическій Отдѣлъ. Инспекторъ по сельскому хозяйству во Владимірской губ.—надворн. совѣт. Андрей Ал-сѣев. Новиковъ. *Старш. спец. по*

животноводству—губ. секр. Евгеній Иван Смирницкій. *Старш. спец. по луговодству*—неим. чина Лука Аким Панасюкъ. *Старш. инструкторъ по культурѣ болотъ и луговодству*—кол. сек. Леонидъ Ал-ндр. Чугуновъ. *Старш. инструкторъ по луговодству*—неим. чина Влад. Карп. Зотовъ. *Старш. инструкторъ по садоводству и огородничеству*—Павель Андр. Агеевъ. *Мастеръ по культурѣ болотъ и луговодству*—Семенюкъ.

Гидротехнической Отдѣль. *Инженеръ-гидротехникъ*—колл. секр. Ал-сѣй Дм. Брудастовъ. *Штатный техникъ*—Стан. Стан. Бржозовскій. *Техники*: Вас. Ал-ндр. Пустовойтъ, Анатолий Серг. Скворцовъ, Ал-ндръ Никол. Мошатынъ, Михаилъ Тим. Бѣловъ, Борисъ Михайл. Абрамовъ, Іосифъ Ал-ндр. Позняковъ, Алексѣй Ал-сѣв. Робустовъ (и об.). *Надсмотрщикъ*—Степанъ Никол. Павловъ.

Лѣсоустроительная Партія. *Старш. таксаторы*: колл. ассес. Венц. Герк. Россинскій, тит. сов. Николай Никол. Русиновъ. *Младш. таксаторы*: Петръ Иван. Рязанцевъ, Ал-ндръ Дмитр. Новичковъ. *Лѣсные кондукторы*: Бор. Вас. Кирилинъ, Ожогинъ, Ник. Ник. Виноградовъ. *Старш. межсвицки*: Адамъ Ганниб. Стенцель, Ив. Ал. Максимовъ, Сергѣй Иванов. Рябовъ, Карлъ Карлов. Шульцъ. *Старше лѣсные ревизоры*: стат. совѣт. Анг. Мих. Романовскій, колл. сов. Болеславъ Болесл. Піотровскій, колл. совѣт. Ал-ндръ Семен. Ольшевскій. *Младшій*—надв. сов. Илар. Алекс. Андріевскій. *Лѣсничихъ и лѣсныхъ кондукторовъ и ихъ помощниковъ по уѣздамъ*—см. въ соответствующихъ поуѣздныхъ спискахъ.

Лѣсоохранительный Комитетъ.

Завѣдывающій дѣлопроизводствомъ Начальникъ Управленія Землевл. и Госуд. Имуществъ, лѣйст. стат. совѣт. Гвидо Августов. Дартау. *Секретарь*—колл. ассес. Ал-ндръ Иван. Виноградовъ.

Губернская Землеустроительная Комиссія.

Предсѣдатель—Губернаторъ. *Непремѣнный членъ*—стат. совѣт. Павель Влад. Бурмейстеръ. *Помощ. непремѣн. члена*—неим. чина Андрей Ал-сѣв. Пуншунъ. *Секретарь*—неим. чина Василій Давид. Соколовъ. *Завѣдывающій огнестойкимъ строительствомъ въ хозяйств. единолич. владѣнія*—инженеръ Василій Иван. Крыловъ. *Помощникъ завѣдывающаго огнестойкимъ строител.*—Владиміръ Семен. Каверзинъ. *Инструкторъ огнестойкаго строител.*—Мих. Ал-сѣв. Овчинниковъ. *Завѣдывающій агрономич. помощью*—надв. сов. Андрей Ал-сѣв. Новиковъ.

Чины по землеустройству. *Завѣдующій землеустр. работами*—Губернск. Землемѣръ. *Штатные производители работъ*: кол. рег. Серг. Федос. Быковъ, кол. рег. Иванъ Васил. Васильевъ, кол. рег. Михайлъ Михайл. Генерозовъ, кол. рег. Леонидъ Евген. Измайлловъ, кол. рег. Освальдъ Адамов. Кайца, кол. рег. Владиміръ Ярослав. Магнусовскій, неимѣющ. чина Иванъ Карлов. Меднисъ, кол. рег. Семень Карп. Поповъ, неим. чина Вячеславъ Иван. Преображенскій, неим. чина Андрей Ал-сѣв. Пуншунъ, титул. сов. Николай Ал-ндр. Разумовскій, тит. сов. Михайлъ Иванов. Сафоновъ, тит. сов. Николай Никол. Хайминъ, колл. секр. Антонъ Мартовичъ Милькъ, колл. секр. Борисъ Конст. Булгаковъ. *Вольнонаемные производители работъ*:—Сергѣй Иван. Малышевъ, Сергѣй Ал-сѣв. Хитровъ, Павель Петр. Кукушкинъ. *Штатные землемѣры*: неимѣющіе чина—Николай Вас. Адриановъ, Павель Иван. Апыхтинъ, Николай Никол. Богословскій, Василій Павл. Валенковъ, Индрикъ Яковл. Висманъ, Викторъ Ник. Луковниковъ, Василій Михайл. Назаровъ, Петръ Родіон. Неустроевъ, Георгій Тимоф. Плющевъ, Николай Матв. Сарапкинъ, Яковъ Ал-дров. Соколовъ, Викторъ Іосиф. Солодовниковъ, Иванъ Ал-дров. Столяровъ, Иванъ Адриан. Суворовъ. *Вольнонаемные землемѣры*:—Николай Михайл. Апыхтинъ, Михайлъ Федор. Башкировъ, Михайлъ Иван. Бочаровъ, Алексѣй Васил. Бочкаревъ, Ал-ндръ Ал-сѣв. Васильевъ, Оскаръ Яновичъ Вилипъ, Степанъ Павл. Вострокнутовъ, Николай Павл. Гинтеръ, Викторъ Павл. Ершовъ, Иванъ Серг. Жариковъ, Ал-ндръ Серг. Комаровъ, Михайлъ Федор. Китаевъ, Ал-ндръ Никол. Кулевъ, Василій Егор. Лебедевъ,

Николай Михайл. Ляховичъ, Иосифъ Яросл. Магнушевскій, Сергѣй Конст. Никольскій, Левъ Серг. Оральниковъ, Петръ Аким. Овчинниковъ, Ал-ндръ Иван. Плахинъ, Дмитрій Никол. Пчелинъ, Тарасъ Леонт Рубановъ, Петръ Никол. Сяловъ, Дмитрій Иван. Суздальцевъ, Карлъ Адам. Траутсольтъ, Ал-сѣй Павл. Точигинъ, Ал-рдъ Ал-сѣев. Фаминскій, Николай Ал-сѣев. Фарисѣевъ, Евгений Иван. Чернигинъ, Владиміръ Иван. Шостакъ, Василиій Иван. Шапошниковъ, Николай Прокоп. Пономаревъ, Николай Дмитр. Наумовъ, Ал-ндръ Ал-ндров. Чесноковъ, Эдвардъ-Целестинъ Адольф. Голембювскій, Станиславъ Матв. Рачинскій. *Помощники землемѣровъ*:—Сергѣй Петр. Брюхановъ, Ал-ндръ Михайл. Вавиловъ, Николай Дмитр. Дружининъ, Федоръ Тимоф. Давыдовъ, Евгений Иван. Жуковъ, Ал-ндръ Иван. Жадинъ, Степанъ Никол. Зиновьевъ, Николай Фед. Зиминъ, Алексѣй Аркад. Ильинскій, Василиій Михайл. Илларионовъ, Митрофанъ Ал-ндр. Карѣевъ, Василиій Федор. Климинъ, Карлъ Адам. Кайца, Валентинъ Никол. Луковниковъ, Николай Егор. Лебедевъ, Иванъ Киприан. Лесневскій, Николай Михай. Мироновъ, Павелъ Иван. Недомѣровъ, Иванъ Михайл. Пчелкинъ, Яковъ Яковл. Переверза, Василиій Адриан. Суворовъ, Михайлъ Ефим. Сѣдовъ, Василиій Павл. Точигинъ, Ал-ндръ Иван. Турыгинъ, Иванъ Серг. Усачевъ, Конст. Сигизмун. Франковский, Василиій Петр. Цыпленковъ, Ал-ндръ Иван Шибаетъ, Сергѣй Иван. Шибаетъ, Василиій Алекс. Шубинъ, Ал-ндръ Кирилл. Яковлевъ, Михайлъ Кирилл. Яковлевъ, Василиій Иван. Шейно, Андрей Мартин. Озолинъ, Николай Яковл. Авданинъ, Дмитрій Васил. Святухинъ, Сергѣй Егор. Лебедевъ, Иванъ Иван. Салтыковъ, Ал-ндръ Михайл. Казанскій, Петръ Георг. Саргани, Павелъ Иван. Ершовъ, Ал-ндръ Иван. Бочаровъ, Германъ Эдуард. Шкибусть, Аркадій Борис. Свѣтъ, Оскаръ Иван. Эглитъ, Петръ Петр. Гаваръ, Левъ Христіан. Зеленеваскій.

М. Ж. П.

Мужская гимназія.

Директоръ—дѣйст. стат. совѣт. Степанъ Юліан. Бѣллевичъ. *Инспекторъ*—стат. совѣт. Николай Матв. Георгіевскій. *Законоучитель*—свящ. Ал-ндръ Ал-сѣев. Васильевъ. *Преподаватели*: стат. сов. Сергѣй Конст. Шестаковъ, колл. совѣт. Дмитрій Васил. Соловьевъ, сост. въ VIII кл. Леонидъ Иван. Сахаровъ, сост. въ VIII кл. Андрей Викт. Златовратскій, колл. сов. Ал-ндръ Никол. Зенкевичъ, стат. сов. Николай Ал-ндров. Чамовъ, сост. въ V II кл. Ал-ндръ Ал-ндров. Молчановъ, стат. сов. Вячеславъ Витал. Борковскій, сост. въ VIII кл. Николай Иосиф. Никифоровъ, сост. въ VIII кл. Василиій Ал-ндров. Нечаевъ, сост. въ VIII кл. Василиій Петр. Тихонравовъ, сост. въ VIII кл. Ал-ндръ Степ. Боднарскій, сост. въ VIII кл. Николай Георг. Морякинъ, стат. сов. Василиій Гаврил. Добронравовъ, губ. секр. Викторъ Антон. Брюзати, Лидія Серг. Черленіовская, Клавдія Григор. Дмитріева-Байцурова, Марія Ал-ндр. Матвѣенко, Марія Август. Бьеркелундъ, курать р.—кат. церкви Амвросій Паштукасъ, колл. сов. Николай Никол. Николаевъ, Станисл. Адольф. Грузинскій. *Воспитатель пансіона*—стат. сов. Александръ Васил. Казанскій. *Помощники классн. наставниковъ*: колл. асс. Вячеславъ Никол. Леонтьевъ, над. сов. Иванъ Ал-ндровичъ Ширскій, *Письм. и бухг.*—неим. чина Михаилъ Степ. Александровъ. *Экономъ пансіона*—Теодосій Иван. Веселовъ.

Женская земская гимназія.

Попечительный Совѣтъ. *Предсѣдатель*—дѣйст. стат. совѣт. Сергѣй Ал-ндровичъ Петровъ. *Члены*: дѣйст. стат. совѣт. Стефанъ Іуліан. Бѣллевичъ. *Начальница гимназіи*—домаш. наставница Ал-ндра Васил. Ромейкова, дѣйст. стат. совѣт. Павелъ Васил. Кутанинъ, дѣйст. стат. сов. Ал-ндръ Ал-ндр. Бурминъ. *Дьяконпроизводитель*—неим. чина Ал-ндръ Васил. Васильевъ.

Педагогическій Совѣтъ. *Предсѣдатель*—дѣйст. стат. совѣт. Стефанъ Іуліан. Бѣллевичъ. *Члены*: домаш. наставница Ал-ндра Васил. Ромейкова, помощн. начал. домаш. настав. Екатерина Михайл. Танкова. *Секретарь Совѣта*—состоящій въ VIII кл. Викторъ Андр. Акантинъ. *Преподаватели и преподавательницы*:—

прот. Владиміръ Гаврил. Боголюбовъ, прот. Михайлъ Ал-ндр. Сперанскій, ксендзъ А. Паштукасъ, состоящій въ VIII кл. Николай Георг. Морякинъ, надв. совѣт. Николай Никол. Николаевъ, Николай Павл. Архангельскій, Елизавета Васил. Волкова, Ал-ндра Дмитр. Лутновская, Эмилія Карл. Реезе, Елена Евген. Рангъ, Марія Ал-ндровна Ромейкова, Вѣра Ал-ндр. Флерова, Валентина Иван. Кудрявцева, Ольга Ал-ндр. Несслеръ, Лидія Серг. Петрова, Викторина Ал-ндр. Шауманъ, Розалія Васил. Рейхардтъ, Юлія Оттовна Дрейеръ, Марія Михайл. Фивейская, Любовь Васил. Дуброво, Евгений Ал-сѣв. Елпидифоровъ. *Надзирательницы:* Лидія Петр. Борисова, Марія Ал-ндр. Кузнецова, Евгения Ал-ндр. Кузнецова, Ал-ндра Иван. Соболева, Наталія Васил. Герасимова, Екатерина Ал-сѣв. Ставровская. *Врачъ*—стат. совѣт. Петръ Флегонт. Богдановъ. *Зубной врачъ*—Марія Павл. Кудрявцева.

Пансіонъ при земской женской гимназіи. *Начальница*—Ал-ндра Вас. Ромейкова. *Воспитательницы:* Анна Григор. Александрова, Юлія Дмитр. Быстрицкая, Зинаида Семен. Никольская. *Экономка*—Марія Юрьевна Пильбергъ. *Кастелянша*—Анна Иван. Шменькова. *Врачъ*—стат. сов. Петръ Флегонт. Богдановъ. *Фельдшерница*—Юлія Никол. Цвѣткова.

Реальное училище.

Директоръ—стат. совѣт. Ал-ндръ Васил. Лебедевъ. *Инспекторъ*—колл. совѣт. Владиміръ Ал-ндров. Юдинъ. *Законоучитель*—свящ. Михайлъ Васил. Тихонравовъ. *Учителя и учительницы:* колл. ассес. Василій Павл. Тепинъ, состоящій въ VIII кл. Дмитрій Владим. Соколовъ, колл. ассес. Алексѣй Михайл. Лифановъ, колл. совѣт. Николай Никол. Шемяновъ, сост. въ VIII кл. Ал-ндръ Васил. Малининъ, сост. въ VIII кл. Ал-ндръ Иван. Соловьевъ, сост. въ VIII кл. Михайлъ Ал-сѣв. Зарубинъ, стат. совѣт. Николай Матв. Давыдовъ, Ольга Федор. Вернеръ, Ал-ндра Ал-ндр. Флерова, Марія Ал-ндр. Ромейкова, Петръ Ал-сѣв. Ставровскій, Станисл. Адольф. Грудзинскій. *Помощникъ класс. наставниковъ*—колл. секр. Василій Михайл. Миртовъ. *Врачъ*—колл. совѣт. Евгений Иван. Фаворскій. *Письмоводитель*—колл. рег. Ал-ндръ Иван. Сивковъ.

Частная женская гимназія Орловой (учрежд. барон. фонъ-Штемпель).

Предсѣдатель педагогическаго совѣта—стат. совѣт. Дмитрій Михайл. Судницынъ. *Начальница*—Анна Ал-ндр. Орлова. *Законоучитель*—свящ. Василій Петр. Богословскій. *Учителя и учительницы:* Елизавета Петр. Богданова, Марія Никол. Воронина, Екатерина Дмитр. Ремезова, Лидія Викт. Воронина, Лидія Серг. Петрова, Анна Конст. Ларме, Екатерина Серг. Корнелюкъ, Анна Дмитр. Ремезова, Ал-ндра Дмитр. Лутновская, надв. сов. Николай Георг. Морякинъ, нем. чина Михайл. Паум. Пановъ, нем. чина Петръ Андр. Новиковъ, Вѣра Дмитр. Ремезова, Евгения Ал-сѣвна Эрнстъ, Марія Ал-ндр. Красавцева. *Надзирательница*—Надежда Викт. Воронина.

Частная женская гимназія Давыдовой.

Предсѣдатель педагогич. совѣта—Ал-ндръ Васил. Лебедевъ. *Начальница гимназии*—Людмила Михайл. Давыдова. *Законоучитель*—свящ. Михайлъ Васил. Тихонравовъ. *Преподаватели и преподавательницы:* Василій Гаврил. Добронравовъ, Алексѣй Иван. Преображенскій, Петръ Андр. Новиковъ, Михайлъ Ал-сѣв. Зарубинъ, Нина Викт. Пароенова, Ольга Ильин. Рытова, Екатерина Ильин. Молчанова, Софія Вильгел. Змигродская, Вѣра Михайл. Давыдова, Лидія Андр. Рахманова, Марія Михайл. Жукова, Марія Иван. Соболева, Марія Иван. Бундикова, Ал-ндра Федор. Лифанова, Вѣра Михайл. Говоркова, Вѣра Никол. Благовѣщенская, Петръ Ал-сѣв. Ставровскій. *Классныя наставницы:* Наталія Михайл. и Марія Михайл. Жуковы, Софія Вильгельм. Змигродская, Вѣра Никол. Благовѣщенская, Марія Иван. Соболева.

Частная мужская прогимназія Смирнова.

Директоръ—стат. совѣт. Порфирій Васил. Смирновъ. *Законоучитель*—свещ. Николай Ал-ндров. Архангельскій. *Преподаватели и преподавательницы*: Владиміръ Григор. Наркевичъ, Михайлъ Наум. Пановъ, Всеволодъ Ал-ндр. Михайловъ, Михайлъ Ал-сѣв. Зарудинъ, Александра Ал-ндр. Соловьева, Анна Конст. Ларме, Марія Ал-ндр. Матвѣенко, Варвара Серг. Толстопятова, Петръ Никол. Розановъ, Василиій Леонид. Сахаровъ, Иванъ Федор. Свѣтозаровъ. *Помощникъ классныхъ наставниковъ*—и *письмоводитель* Геннадій Серг. Тихонравовъ.

Женская Учительская Семинарія.

Начальница—Ал-ндра Дмитр. Виноградова. *Законоучитель*—прот. Михайлъ Смирновъ. *Преподаватели и преподавательницы*: Вѣра Аркад. Молитвослова, Елизавета Иван. Вознесенская, Марія Ал-ндров. Перевощикова, Екатерина Никол. Пелехова, Марія Иван. Бундикова, Вѣра Михайл. Говоркова, *Учительница образцовой школы*—Нина Иван. Крылова. *Врачъ*—Евгеній Иван. Фаворскій. *Письмоводитель*—тит. сов. Алексѣй Михайл. Яхонтовъ.

Губернскій Училищный Совѣтъ.

Предсѣдатель—Губ. Предвод. Дворянства. *Члены*: Директоръ народныхъ училищъ, Предсѣд. губер. зем. управы, *отъ Духовн. Вѣд.*—прот. Алек. Алек. Васильевъ, *отъ М. В. Д.*—дѣйст. стат. сов. Михайлъ Ефим. Альбицкій, *отъ М. Н. П.*—дѣйст. стат. сов. Степ. Юліан. Бѣллевичъ, *отъ губер. земск. собр.* дѣйст. стат. сов. Алек. Алек. Бурминъ, дѣйст. стат. совѣт. Павелъ Вас. Кутанинъ.

Дирекція народныхъ училищъ.

Директоръ—дѣйст. стат. сов. Всеволодъ Конст. Беллюстинъ. *Дьялопроизводитель*—колл. секр. Серг. Никол. Невіандтъ.

1-е высшее начальное училище.

Инспекторъ—надв. сов. Алексѣй Ал-ндровичъ Поповъ. *Почетный попечитель*—потом. почетн. гражд. Сергѣй Тимоф. Куликовъ. *Законоучитель*—прот. Михайлъ Степан. Бѣляевъ. *Учителя*:—колл. ассес. Петръ Васил. Тихомировъ, надв. совѣт. Василиій Иван. Черепенинъ, колл. ассес. Николай Семен. Никольскій, неим. чина Сергѣй Иван. Парфеновъ. *Врачъ*—надв. совѣт. Николай Викт. Бѣляевъ.

2-е высшее начальное училище.

Почетный попечитель—купецъ Василиій Ефим. Васильевъ. *Инспекторъ*—надв. сов. Константинъ Никол. Головинъ. *Законоучитель*—свещ. Василиій Ал-ндр. Невскій. *Учителя*:—неим. чина Димитрій Констан. Климовъ, неим. чина Николай Андр. Потаповъ, неим. чина Василиій Федор. Шарашкинъ, неим. чина Петръ Никол. Розановъ. *Врачъ*—Николай Навл. Архангельскій.

Нисшія начальныя училища.

1-е приходское.

Учитель—губ. сек. Иванъ Ив. Георгіевскій. *Законоучитель*—свещ. Александръ Степан. Успенскій.

2-е приходское.

Учителя:—губ. сек. Иванъ Ив. Ильинскій, неим. чина Дмитрій Сем. Полетико. *Законоучитель*—свящ. Алексѣй Ал-сѣв. Владычинъ.

3-е приходское (имени Н. В. Гоголя).

Законоучитель—свящ. Павелъ Иван. Покровскій. *Учительницы:*—Марія Алексѣевна Говоркова, Лидія Никол. Встовская.

4-е приходское.

Учитель—надв. сов. Николай Вас. Тихомировъ. *Законоучитель*—свящ. Александръ Иван. Лавровъ. *Учител.*—Елизавета Ал-ндр. Шиповская.

5-е приходское.

Учитель—губ. сек. Иванъ Никол. Титовъ. *Учительница*—Марія Владим. Аксенова. *Законоучитель*—свящ. Александръ Павл. Ильинскій.

6-е приходское.

Учительницы:—Марія Ильин. Лупандина, Ольга Елеазар. Любченко. *Законоучитель*—свящ. Иванъ Алексѣв. Быстровзоровъ.

Пушкинское.

Учительницы:—Александра Иван. Бизяева, Елизавета Никол. Павлова. *Законоучитель*—надв. сов. Андрей Иван. Акантинъ. *Учитель тѣннй*—Василій Леон. Сахаровъ.

Женское имени В. А. Жуковскаго.

Учительницы:—Вѣра Павл. Агапитова, Елена Мих. Шалопникова, Ольга Вас. Федоровская. *Законоучитель*—свящ. Павелъ Вас. Ильинскій. *Учитель тѣннй*—Федоръ Фед. Сорокинъ. *Завѣдывающая*—Алевт. Иван. Алякринская.

2-е женское.

Учительницы:—Александра Конст. Стулова, Евгенія Ив. Никешина. *Законоучитель*—студ. дух-сем. Николай Ераст. Тихомировъ. *Учитель тѣннй*—Василій Леон. Сахаровъ.

Образцовая Школа (Союза Русскаго Народа).

Предсѣдатель школьнаго комитета—стат. совѣт. Валеріанъ Михайл. Корякинъ. *Законоучитель*—свящ. Павелъ Васил. Ильинскій. *Учительницы:* Варвара Васил. Косаткина, Ал-ндра Ал-ндр. Погорская, Ольга Аввакум. Вахтанова. *Учител:* губ. секр. Вас. Емельян. Шевелевъ, діаконъ Влад. Мих. Побѣдинскій. *Врачъ*—колл. сов. Евг. Иван. Фаворскій.

М. В.**1-я бригада 3-й гренадерской дивизіи.**

Командиръ—генераль-маіоръ Ал-ндръ Ивав. Чаплыгинъ.

9-й гренадерскій Сибирскій генераль-фельдмаршала Великаго Князя Николая Николаевича полкъ.

Командиръ полка—генерал. штаба полк. Владиміръ Никол. Токаревъ. *Офицеры:* полковники:—Иванъ Флег. Аристовъ, Маріанъ Семен. Хлопецкій; *Подполков-*

мичи: Евгений Самуил. Сотниковъ, Василий Васил. Тарасовъ, Василий Михайл. Подъяпольскій, Евгений Иван. Андреевъ, *Капитаны:* Владимиръ Андр. Коссартъ, Антонъ Владисл. Шмидтъ, Феодосій Ал-ндр. Александровъ, Ал-ндръ Ал-ндров. Говоровъ, Ал-ндръ Юсиф. Шимковъ, Анатолий Никол. Крупкинъ, Евгений Дмитр. Селивановъ, Илья Ал-ндровичъ Аермонскій, Романъ Ипполит. Марциновскій, Борисъ Аркад. Мачильскій, Діонисій Федор. Гидзинскій, Ал-ндръ Никол. Тусновъ, Андрей Васил. Шишкинъ, Павелъ Олимп. Федоровскій, Василий Васил. Метлинъ, Иванъ Ал-сѣв. Быковскій, Владимиръ Леонид. Смородскій. *Штабсъ-капитаны:* Николай Юсиф. Подушкинъ, Ал-ндръ Кондр. Чернышевъ, Ал-ндръ Иван. Илювайскій, Павелъ Федор. Разумовскій, Николай Никол. Хайловъ, Петръ Серг. Колтевъ, Николай Дмитр. Селивановъ, Михайлъ Фердин. Зарембо, Саркисъ Амбарцум. Крикоровъ, Николай Владим. Щуровъ, Владимиръ Павл. Романовскій, Августъ Михайл. Килькъ, Павелъ Арсен. Курочкинъ, Михайлъ Никол. Антоновъ, Сергѣй Никол. Барцевъ, Вячеславъ Никандр. Дмитровскій. *Поручики:* Владимиръ Павл. Митропольскій, Василий Ал-ндров. Повѣдскій, Василий Васил. Гордѣйчукъ, Семень Ал-ндров. Акимовъ, Вильгельмъ Генрих. Фидлеръ, Петръ Матв. Бляевъ, Иванъ Цолевк. Петровъ-Колесинъ, Ал-ндръ Ал-ндр. Фаворовъ 1-й, Николай Никол. Барцевъ, Иванъ Иван. Брайнинъ, Николай Федор. Павловъ, Семень Иван. Гогинъ, Павелъ Ал-ндров. Фаворовъ, Михайлъ Федор. Бутковъ, Петръ Никол. Никитинъ, Павелъ Ал-ндр. фонъ-Бутлеръ, Игнатій Степ. Скиба, Семень Петр. Сергѣевъ, Дмитрій Ал-ндр. Подъяпольскій, Андрей Ал-ндр. Бѣлоглазовъ. *Подпоручики:* Николай Ал-ндр. Петровъ, Левъ Иван. Воиновъ, Николай Никол. Ковалевъ, Иванъ Владисл. Пиньковскій, Николай Конст. Григорьевъ, Джонъ Данил. Коль, Валеріанъ Никол. Федоровъ, Ал-ндръ Петр. Сутаренинъ, Конст. Серг. Власевъ, Левъ Иван. Зборомирскій, Владимиръ Викт. Проскуряковъ, Михайлъ Солом. Лазаревичъ, Николай Никол. Прокоповичъ, Василий Никол. Левченко, Евгений Михайл. Гуцаловскій, Николай Владим. Шиловъ, Павелъ Иван. Мыльниковъ, Николай Дмитр. Андреевъ, Логинъ Данил. Зиньковскій. *Врачи:* колл. сов. Василий Петр. Копосовъ, колл. совѣт. Яковъ Марк. Гинзбургъ, колл. ассес. Михайлъ Серг. Шапошниковъ, колл. ассес. Михайлъ Серг. Тихомировъ, лѣкарь Иванъ Дмитр. Мироновъ. *Полковой Казначей*—колл. ассес. Ал-ндръ Ал-ндр. Левитскій. *Завѣдующій хозяйствомъ лазарета*—колл. секр. Михайлъ Никол. Николаевъ. *Дѣлопроизводитель по хозяйственной части*—колл. секр. Михайлъ Иван. Грико. *Полковой квартирмейстеръ*—колл. секр. Василий Никол. Засухинъ. *Завѣдующій оружіемъ*—колл. рег. Иванъ Георг. Патрусовъ. *Помощникъ полкового Казначея*—колл. рег. Сергѣй Влад. Никольскій. *Полковой свящ.*—о. Павелъ Фелицынъ. *Капельмейстеръ*—Гиршъ Лейбовичъ Вановичъ.

10-й гренадерскій Малороссійскій генераль-фельдмаршала графа Румянцева-Задунайскаго полкъ.

Командиръ полка—полк. Михайлъ Георг. Горѣловъ. *Общцы:* полковники—Гавриилъ Никол. Софроновъ, Степанъ Станисл. Хлюдинскій. *Подполковники*—Бернардъ-Эдуардъ Николай-Робертъ Карлов. фонъ-Гаяъ, Геннадій Иван. Вишневскій, Иванъ Васил. Волчанецкій, Николай Ал-ндр. Колмаковъ, Оедоръ Петр. Полухинъ, Дмитрій Матв. Чудинъ. *Капитаны:* Николай Андр. Кузьминъ, Петръ Игнатій-Флоріанъ Флоріан. Рогойскій, Александръ Петр. Садовскій, Михайлъ Ал-ндр. Михайловъ, Оедоръ Львов. Сиверсъ, Андрей Васил. Угрюмовъ, Владимиръ Митроф. Прозоровъ, Сергѣй Гавр. Славяновъ, Викторъ Кирил. Яновскій, Вячеславъ Михайл. Веселкинъ, Павелъ Никол. Бенедиктовъ, Николай Конст. Рублевъ, Георгій Франц. Аренсъ, Геннадій Никол. Пановъ, Александръ Ал-ндр. Бѣлозеровъ, Борисъ Петр. Хайбетовъ. *Штабсъ-капитаны:*—Михайлъ Иван. Ребровъ, Василий Михайл. Иконниковъ, Александръ Валер. Квятковскій, Борисъ Иван. Григоровичъ, Александръ Федор. Дробышевскій, Николай Васил. Гундобинъ, Павелъ Семен. Юринъ, Александръ Владим. Андреевъ, Михайлъ Иван. Жуковъ, Владимиръ Никол. Тарбѣевскій, Михайлъ Ал-сѣв. Молчановъ. *Поручики:*—Василій Григор. Радомичевъ, Иванъ Ал-сѣв. Черкасовъ, Николай Иван. Михайловъ 1-й, Александръ Дмитр. Ефимовъ, Анатолий Елизар. Елизаровъ, Николай Владим. Анненковъ, Александръ Федор. Смирновъ, Иванъ Ал-ндр. Плотниковъ, Викторъ Леонид. Покровскій, Иванъ Конст. Казариновъ, Владимиръ Васил. Шуваликовъ. *Подпоручики:*—Константинъ Ал-ндр. Михайловъ, Дмитрій Никол.

Зайцевъ, Арвидъ Иван. Скурбе, Михаилъ Лавр. Ховавко, Евгенийъ Евгел. Глинка 1-й, Павелъ Дмит. Чихачевъ, Павелъ Григор. Янышевъ, Петръ Михайл. Баулинъ, Иванъ Филипп. Лосицкій, Михаилъ Васил. Волковъ, Николай Михайл. Трусовъ, Петръ Павл. Капошинъ, Николай Викент. Ясинскій, Иванъ Иван. Никитинъ 1, Григорій Казим. Макаревичъ, Евгенийъ Евген. Андреевъ, Александръ Евген. Глинка 2-й, Николай Адриан. Поляковъ, Иван. Григор Лыткинъ, Алексѣй Михаил. Ананьинъ, Петръ Никол. Нарышкинъ, Александръ Петр. Иванчиковъ, Владиміръ Петр. Гавриловъ, Сергѣй Андр. Германъ, Борисъ Владим. Протоповъ, Николай Иван. Смирновъ, Дмитрій Иван. Пономаревъ, Евгенийъ Яковл. Цивинскій, Георгій Никол. Ярцевъ. Дмитрій Логин. Ситкевичъ, Алексѣй Эмерик. Стржалковскій, Константинъ Андр. Яковлевъ, Василій Ал-ндр. Дилакторскій, Алексѣй Ал-ндр. Михневичъ, Евгенийъ Ал-ндр. Никитинъ 2-й, Михаилъ Владим. Маковецкій, Георгій Иван. Толстой, Сергѣй Владим. Петропавловскій. *Врачи*—колл. совѣт. Юсифъ Оттон. Матусевичъ, надворн. совѣт. Николай Викт. Бѣлявъ, надв. сов. Маврикій Ал-ндр. Каннъ, колл. асс. Александръ Ал-сѣв. Крыловъ, *Лѣкарь*—Дмитрій Иван. Картель. *Дѣлопроизводитель по хозяйственн. части*—колл. ассес. Александръ Петр. Спасскій. *Фельдшеръ и завѣд. хозяйствомъ полкового лазарета*—колл. секр. Станиславъ Петр. Пискуновичъ. *Полковой квартирмейстеръ*—колл. секр. Николай Ал-ндр. Знаменскій. *Завѣдывающій оружіемъ*—кол. рег. Ѳедоръ Иван. Дмитриевъ. *Полковой казначей*—титуляр. сов. Максимъ Юсоновичъ Лавровъ. *Помощникъ казначея*—колл. рег. Викторъ Серг. Десницкій. *Полковой священникъ*—Алексѣй Григор. Лепорскій. *Капельмейстеръ*—Андрей Степ. Титовъ.

М. П. С.

Станція „Владиміръ“ Московско-Нижегородской жел. дор.

Начальникъ станціи—Дмитрій Иван. Казанскій. *Помощники начал. станціи*—Иванъ Никандр. Скворцовъ, Андрей Андр. Пичугинъ, Сергѣй Иван. Поздняковъ. *Товарный кассиръ*—Михаилъ Никол. Потѣхинъ. *Помощникъ тов. кассира*—Ал-ндр. Андр. Манышевъ. *Таксировщикъ*—Василій Кондр. Черкасовъ. *Смотритель товарн. двора*—Сергѣй Ѳедор. Тургеневъ. *Агентъ передачи грузовъ*—Михаилъ Ильичъ Ивановъ. *Письмоводитель начал. станціи*—Ѳедоръ Михаил. Ивановъ. *Багажные кассиры*: Михаилъ Станисл. Шишко, Владиміръ Павл. Покровскій. *Билетные кассиры*: Ольга Степан. Кнушевицкая, Леонидъ Кузьм. Филипповъ. *Контролеръ телеграфа*—Семень Игнат. Терновскій. *Механикъ телеграфа VI уч.*—Иванъ Григор. Сокольскій. *Надсмотрщикъ телегр.*—Петръ Никит. Болотинъ. *Старшій телеграфистъ*—Николай Иван. Зиминъ II. *Начальникъ II уч. склада топлива*—Ал-ндръ Михаил. Кутьинъ. *Начальникъ X уч. сл. пути*—инженеръ Альфредъ Альфред. Герке. *Помощ. начал. X уч. сл. пути*—Николай Степ. Дорофѣевъ. *Письмоводитель начал. X уч. сл. пути*—Ал-ндр. Григор. Эльмановъ. *Начальникъ VI уч. сл. тяги*—инженеръ Николай Андр. Фаворовъ. *Помощники началн. VI уч. сл. тяги*: Гавріиль Митрофан. Бирюковъ, Василій Никанор. Калининъ.

Станція „Владиміръ“ Рязанско-Владимірской жел. дор.

Начальникъ станціи—пот. поч. гражд. Иванъ Влад. Щербаковъ. *Помощники начал. станціи*: Харитонъ Степан. Панковъ, Петръ Логин. Зайцевъ.

М. П. и П.

Губернское по фабричнымъ и горнозаводскимъ дѣламъ Присутствіе.

Предсѣдатель—Губернаторъ. *Члены*: Вице-Губернаторъ, Прокуроръ Окружнаго Суда, Старшій Фабричный Инспекторъ, Окружной Инженеръ Нижегородскаго Горнаго Округа, Начальникъ Губернскаго Жандармскаго Управленія и

члены отъ фабрикантовъ и горнопромышленниковъ: Пав. Никан. Дербеневъ, Иванъ Конст. Маракушевъ, Владим. Антон. Гандуринъ, Адольфъ Ал-ндр. Студзицкій. *Дьялопроизводитель*—колл. секр. Григ. Лукіан. Добровольскій.

Губернское Присутствіе по дѣламъ страхованія рабочихъ.

Предсѣдатель—Губернаторъ. *Члены*: Вице-Губернаторъ, Управляющій Владимірской Казенной Палатой, Прокуроръ Владимірскаго Окружнаго Суда, Старшій Фабричный Инспекторъ, Губернскій Врачебный Инспекторъ, Старшій Совѣтникъ Губернскаго Правленія, Фабричный Инспекторъ—надв. совѣт. Герм. Эдуард. Ливень, Окружной Инженеръ Нижегородскаго Горнаго Округа—стат. совѣт. Н. Э. Эйхельманъ, отъ Губернскаго Земства: стат. совѣт. Фортунать Юліановичъ Жоховскій, надв. совѣт. Андрей Ал-сѣев. Новиковъ, отъ Владим. Городской Думы: купецъ Мих. Петр. Бабушкинъ, отъ владѣльцевъ предпріятій: потомст. почет. гражд. Андрей Андреев. Никитинъ, отъ участниковъ больничн. кассъ: Мих. Кирилл. Барыкинъ, Дмитрій Михайл. Потаповъ. *Дьялопроизводитель*—колл. секр. Григ. Лукіан. Добровольскій.

Фабричная Инспекція.

Старшій фабричный инспекторъ—инж.-техн., стат. сов. Михайль Иван. Селивановскій. *Участковые инспектора*: 1 уч. инж.-мех., колл. секр. Михайль Степ. Давыдовъ, 2 уч. инж.-мех., колл. секр. Григ. Павл. Берестовъ, 3 уч. инж.-техн., надв. совѣт. Иванъ Ермол. Многолѣтъ, 4 уч. инж.-техн., колл. ассес. Яковъ Орест. Кернесъ, 5 уч. инж.-мех., колл. ассес. Ник. Вас. Кречмеръ, 6 уч. инж.-техн., надв. сов. Леон. Капитон. Полубенинъ, 7 уч. инж.-техн., надв. совѣт. Герм. Эдуард. Ливень, 8 уч. инж.-техн., надв. совѣт. Павелъ Михайл. Кудрявцевъ, 9 уч. инж.-мех. колл. секр. Иванъ Ал-сѣев. Евдокимовъ, 10 уч. инж.-техн. Анатолій Фомичъ Шварабовичъ, 11 уч. инж.-техн., колл. секр. Георг. Георг. Михайловъ. *Дьялопроизводитель* при старш. фабрич. инспек. — колл. секр. Григ. Лукіан. Добровольскій.

Г. К.

Контрольная Палата.

Управляющій—дѣйст. стат. сов. Сергѣй Аполл. Чижовъ. *Старшіе ревизоры*: колл. сов. Ал-ндръ Ал-ндр. Шагинъ, надв. сов. Василій Иван. Джаксонъ. *Младшіе ревизоры*: колл. совѣт. Петръ Андр. Михайловъ, колл. ассес. Алексѣй Михайл. Капацинскій. *Секретарь*—губ. секр. Ал-ндръ Иван. Ивановъ. *Помощники ревизоровъ*: надв. совѣт. Иванъ Ал-ндр. Приклонскій, надв. совѣт. Николай Федор. Никольскій, надв. совѣт. Сергѣй Тимоф. Александровскій, поручикъ въ отставкѣ Герасимъ Григор. Чуркинъ, титул. совѣт. Андрей Петр. Миртовъ, неим. чина Василій Никол. Синицынъ (и. об.). *Журнал. и архивариусъ*—неим. чина Петръ Федор. Волоцкій (и. об.). *Счетные чиновники*: колл. ассес. Владиміръ Степан. Давыдовскій, колл. секр. Сергѣй Ал-сѣев. Смоленскій, колл. секр. Аркадій Ник. Малютинъ, неим. чина Василій Павл. Лебедевъ (и. об.), колл. секр. Николай Павл. Германовъ, колл. секр. Капитонъ Конст. Черницянъ, колл. секр. Петръ Иван. Сардинскій, губ. секр. Николай Никол. Никольскій, губерн. секр. Сергѣй Серг. Морозовъ, колл. рег. Алексѣй Ал-сѣев. Антоновъ, неим. чина Михайль Дмитр. Чижовъ (и. об.).

В. У. И. М.

Губернское Попечительство дѣтскихъ пріютовъ.

Предсѣдатель—Губернаторъ. *Дьялопроизводитель*—стат. сов. Ник. Никол. Благовѣщенскій.

Александринскій Дѣтскій Пріютъ.

Попечительница—Ольга Никифор. Сазонова. *Директоръ*—купецъ Ал-ндр. Кузьм. Басневъ. *Законоучитель*—свящ. Іоаннъ Федоров. Уваровъ. *Смотрительница*—Надежда Дмитр. Изъединова.

Родильный Пріютъ и Повивальная Школа.

Почетный Попечитель—генераль отъ-инфантеріи Николай Макс. Цеймернъ. *Попечитель*—дѣйст. стат. совѣт. Мих. Ефим. Альбицкій. *Попечительница*—Надежда Андревна Сомова. *Директоръ*—врачъ Робертъ Конст. Геймбургеръ. *Смотрительница*—акушерка Ольга Ив. Кольбергъ. *Помощн. Смотрительн.*—акушерка-фельдшерица Елена Ивановна Бушуева.

Отдѣленіе Попечительства о слѣпыхъ.

Предсѣдатель Совѣта—Вице-Губернаторъ. *Вице-Предсѣдатель Совѣта*—дѣйст. стат. совѣт. Михаилъ Ефим. Альбицкій. *Уполномоченный Попечительства*—дѣйст. стат. совѣт. Феофилъ Федоровичъ Мисюревичъ. *Попечитель училища слѣпыхъ дѣтей и богадѣльни слѣпыхъ женщинъ*—мануфактуръ-совѣт. Ал-ндръ Лукичъ Лосевъ. *Члены Совѣта*: дѣйст. стат. совѣт. Арсеній Георг. Снопко, Надежда Андреевна Сомова, Зинаида Ал-ндр. Лерхъ, стат. сов. Василій Авимов. Ивановъ, Александра Никол. Гаврилова, Николай Никол. Сомовъ. *Члены Ревизионной Коммисіи*: купецъ Владиміръ Михайл. Тарасовъ, Николай Симон. Друговъ, дѣйст. стат. совѣт. Иванъ Анисим. Карабутовъ. *Казначей Совѣта*—потомст. почет. гражд. Петръ Ал-ндр. Никитинъ.

В. П. И.

Епархіальный Архіерей.

Высокопреосвященнѣйшій *Николай*, архіепископъ Владимірскій и Суздальскій. *Секретарь* при немъ—надв. сов. Ал-ндръ Осип. Переборовъ.

Викарные Епископы.

Преосвященнѣйшіе—*Евгеній*, епископъ Юрьевскій и *Митрофанъ*, епископъ Муромскій.

Духовная Консисторія.

Члены: прот. Василій Васил. Косаткинъ, прот. Пригкипсъ Петр. Евгенювъ, прот. Владиміръ Гаврил. Боголюбовъ, прот. Ал-сѣй Васил. Бѣляевъ, прот. Мих. Ал-ндр. Сперанскій, прот. Владиміръ Гавр. Валединскій. *Секретарь*—колл. сов. Ал-ндръ Васил. Гроздовъ. *Столоначальники*: колл. ассес. Иванъ Васил. Чистяковъ, колл. ассес. Василій Никол. Никольскій, тит. сов. Николай Федор. Архангельскій, колл. ассес. Михаилъ Григ. Тихомировъ. *Казначей*—колл. сов. Михаилъ Егор. Миртовъ. *Регистраторъ*—(вакансія). *Архивариусъ*—тит. совѣт. Василій Иван Дубенскій.

Архіерейское Домоуправленіе.

Экономъ—архимандритъ Владиміръ, *Казначей*—игуменъ Андрей. *Геромонахи*: Сергій и Іоаннъ. *Геродиаконъ*: Арсеній, Макарій и Павелъ.

Духовная Семинарія.

Ректоръ Семинаріи—протоіерей Павелъ Петр. Борисовскій. *Инспекторъ Семинаріи*—вакансія. *Преподаватели*: стат. совѣт. Михаилъ Александр. Плаксинъ, стат. сов. Николай Петр. Крестовъ, стат. сов. Неофитъ Владим. Малицкій, стат. сов. Алексѣй Иван. Преображенскій, стат. совѣт. Сергѣй Алексѣев. Троицкій, стат. сов. Дмитрій Михайл. Судницынъ, стат. сов. Иванъ Петр. Крыловъ, стат. сов. Михаилъ Ал-ндр. Гербановскій, стат. сов. Сергѣй Федор. Архангельскій, стат. сов. Сергѣй Кузм. Молчановъ, стат. сов. Ал-ндръ Иванов. Канаровскій (онъ же секретарь при Правленіи), стат. сов. Иванъ Григор. Левкоевъ, стат. сов. Ал-ндръ Яковл. Рождественскій, колл. совѣт. Андрей Никит. Побѣдоносцевъ, надв. совѣт. Петръ Яким. Пискановскій, священ. Павелъ Дмитр. Липицкій. *Помощники инспектора*: колл. совѣт. Михаилъ Ал-сѣев. Владычинъ. надвор. совѣт. Николай Петр. Кедровъ, надв. совѣт. Иванъ Ефим. Магницкій, губ. секр. Дмитрій Дмитр. Покровскій, неим. чина Ал-ндръ Ал-сѣев. Венустовъ. *Надзиратели*: неим. чина Ал-ндръ Иван. Доброцѣтовъ, неим. чина Николай Иван. Сокольскій. *Духовникъ*—свящ. Владиміръ Вас. Бѣляевскій. *Экономъ*—свящ. Иванъ Никит. Успенскій. *Врачъ*—колл. сов. Николай Никол. Овчининскій.

Образцовая школа. *Учитель*—Константинъ Иван. Кудрявцевъ. *Законоучитель*—свящ. Владиміръ Васил. Бѣляевскій.

Духовное Училище.

Смотритель—стат. сов. Ал-ндръ Иван. Троицкій. *Помощникъ смотрителя*—свящ. Фѣдоръ Михаил. Шебалинъ. *Учителя*: стат. сов. Аркадій Никол. Молитвослововъ, стат. совѣт. Ал-сѣй Михаил. Введенскій, стат. совѣт. Николай Матв. Соловьевъ, надвор. сов. Ал-ндр. Иван. Благосклоновъ, стат. сов. Андрей Иван. Постниковъ, стат. сов. Николай Ал-сѣев. Булатовъ, стат. сов. Иванъ Михаил. Альбицкій, над. сов. Андрей Иван. Акантинъ, неим. чина Василиій Леонидов. Сахаровъ, неим. чина Николай Ераст. Тихоміровъ. *Надзиратели*: неим. чина Николай Федор. Садиковъ, колл. рег. Николай Дмитр. Ильинскій. *Врачъ*—колл. сов. Николай Никол. Овчининскій. *Экономъ*—Василій Васил. Логиновъ (и. об.).

Епархіальное Женское Училище.

Предсѣдатель совѣта—свящ. Ал-ндръ Алексѣев. Васильевъ. *Начальница училища*—Марія Дмитр. Архангельская. *Инспекторъ классовъ и законоучитель*—прот. Михаилъ Андр. Веселовскій. *Воспитательницы*: Анна Никол. Вознесенская, Екатерина Семен. Еленевская, Зинаида Дмитр. Миловская, Таисія Павл. Покровская, Евдокія Констан. Богородская, Марія Михайл. Тихонравова, Ал-ндра Владим. Новосельская, Анна Петр. Вознесенская, Нина Никол. Новосельская, Ольга Иван. Соколова, Людмила Дмитр. Соколова, Надежда Павл. Альбицкая. *Преподаватели*: колл. совѣт. Николай Ал-ндр. Поповъ, колл. совѣт. Михаилъ Ал-ндр. Виноградовъ, стат. совѣт. Сергѣй Иван. Недешевъ, колл. ассес. Никол. Петр. Добротворскій, надв. совѣт. Ал-ндръ Ал-сѣев. Виноградовъ, неим. чина Николай Никан. Любимовъ, Фѣдоръ Васил. Радиковъ. *Учительницы*: Вѣра Дмит. Ремезова, Софья Алексѣев. Баскакова, Надежда Фѣдор. Казанская, Валентина Ал-сѣев. Трапицына, Елена Ксавер. Крестова, Анна Дмитр. Ремезова. *Врачъ*—Николай Никол. Овчининскій. *Священникъ*—Ал-сѣй Фѣдор. Соловьевъ. *Экономъ*—діаконъ Николай Егор. Смирновъ. *Дьялопроизводитель*—Андрей Петр. Миртовъ.

Образцовая школа. *Учительница*—Ольга Васил. Соловьева. *Законоучитель*—свящ. Владиміръ Бѣляевскій.

Епархіальный Училищный Совѣтъ.

Предсѣдатель—Преосвящ. Евгеній, епископъ Юрьевскій. *Епархіальный наблюдатель церковныхъ школъ*—дѣйст. стат. сов. Василій Гаврил. Добронравовъ. *Постоянные члены*: прот. Павелъ Петр. Борисовскій, прот. Василій Васил. Ко-

саткинъ, прот. Владиміръ Гаврил. Боголюбовъ, прот. Михайлъ Андр. Веселовскій, дѣйст. стат. сов. Всеволодъ Конст. Беллюстинъ, стат. совѣт. Ал-ндръ Иванов. Троицкій, колл. сов. Михайлъ Егор. Миртовъ (онъ же *казначей*), тит. совѣт. Алексѣй Евграф. Ставровскій, губ. секр. Николай Никол. Сомовъ, свящ. Дмитрій Флег. Гиляревскій (онъ же *дѣлопроизводитель*). *Епархіальный архитекторъ*—Леонидъ Михайл. Шереръ.

Церковно-приходскія Школы.

Княгининская (при Успенскомъ женск. монастырѣ).

Завѣдующая—игуменія Маргарита. *Законоучители*: прот. Михайлъ Иван. Добротворскій, свящ. Ал-ндръ Иван. Лавровъ. *Учительницы грамоты*: монахиня Лидія и послушницы—Ал-ндра Фил. Колотилова и Надежда Сер. Блохина. *Учительницы рукодѣлія*: послушницы: Праск. Васил. Родіонова и Праск. Иванов. Боровкова. *Учительницы кройки и шитья*: монахиня Серафима и послушница Елизавета Никит. Павлихина.

Предтеченская (при Никитской церкви).

Завѣдующій и законоуч.—священ. Іоаннъ Уваровъ. *Учительницы*: Антоніда Григ. Введенская, Софія Владим. Валединская.

Николо-Галейская (при Николо-Галейской церкви).

Завѣдующій и законоуч.—священ. Влад. Ал-ндр. Остроумовъ. *Учительницы*: Алек. Мих. Соколова и Вѣра Федор. Сахарова. *Учитель*—Никол. Ник. Свѣшниковъ.

Стрѣлецкая (въ Стрѣleckой слободѣ).

Завѣдующій—свящ. Михайлъ Степ. Бѣляевъ. *Законоучитель и учитель*—Конст. Петр. Красносельскій. *Учительница*—Марія Владим. Рытова.

Ризположенская.

Завѣдующій—священ. Серг. Троицкій. *Законоуч.*—Сергѣй Ал-ндр. Архангельскій. *Учительницы*: Софія Ал-сѣв. Бѣлянкина, Фелицата Ал-сѣв. Протопопова.

Владимірскій Успенскій Каѳедральный Соборъ.

Настоятель—прот. Принкипсъ Петр. Евгеновъ. *Ключарь*—прот. Влад. Гавр. Валединскій. *Священники*: Василій Петр. Богословскій, Алексѣй Серг. Благовѣщенскій. *Протоіаконы*—Алексѣй Иван. Лебедевъ. *Діаконы*: Капитонъ Никол. Орловъ, Иванъ Ал-ндр. Неаполитанскій. *Иподіаконы*: Дмитрій Кирилл. Борисовскій, Анатолій Петр. Добронадеждинъ. *Діак.-исалом.*: Василій Иван. Ковригинъ, Михайлъ Михайл. Златоустовъ. *Пономари*: Владиміръ Ал-ндр. Невскій, Кузьма Петр. Горшковъ, Ал-ндръ Аванас. Потаповъ.

Успенскій Княгининъ Женскій Монастырь.

Настоятельница—игуменія Маргарита. *Казначей*—монахиня Серафима. *Благочинная*—монахиня Нина. *Ризничная*—монахиня Агнія. *Уставщица*—монахиня Евгенія. *Регентша*—послушница Надежда Павлихина. *Стари. учительн.*—монахиня Лидія. *Протоіерей*—Михайлъ Иван. Добротворскій. *Священникъ*—Ал-ндръ Павл. Ильинскій. *Діаконъ*—Владиміръ Михайлов. Побѣдинскій. *Діак.-исалом.*: Сергѣй Конст. Миловидовъ, Алексѣй Васил. Крыловъ.

Благочинный городскихъ церквей.

Протоіерей Михайлъ Степ. Бѣляевъ.

Городскія Церкви и Причты.

Алекса́ндро-Невская—(при мужской гимназіи). *Священникъ* Ал-ндръ Алексѣев. *Васильевъ. Діаконъ*—Иванъ Гавр. Глазковъ.

Борисоглѣбская.—*Священникъ* Дмитрій Флегонт. Гиляревскій. *Діаконъ* Ал-ндръ Иван. Руберовскій. *Псаломщикъ* Иванъ Никол. Вознесенскій.

Богословская—*Священникъ* Николай Ал-ндр. Остроумовъ. *Діаконъ* Василиій Семен. Рождественскій.

Введенская—(при Епарх. женскомъ училищѣ) *Священникъ* Алексѣй Фед. Соловьевъ. *Діаконъ* Николай Георг. Смирновъ.

Вознесенская—*Священникъ* Иванъ Ал-сѣев. Быстровзоровъ. *Діаконъ* Константинъ Констан. Богородскій.

Воскресенская—*Священникъ* Ал-ндръ Иванов. Лавровъ. *Діаконъ* Петръ Порф. Евсеевъ.

Георгіевская—*Протоіерей* Михаилъ Ал-ндр. Сперанскій. *Діаконъ* Алексѣй Ефим. Протопоповъ.

Дмитріевскій Соборъ—*Протоіерей* Василиій Васил. Косаткинъ. *Діаконъ* Теодоръ Иван. Выстрицкій.

Знаменская—*Протоіерей* Ал-ндръ Михаил. Альбицкій. *Протоіерей* Михаилъ Андр. Веселовскій. *Діаконъ*: Владиміръ Васил. Беневоленскій, Дмитрій Иван. Никольскій. *Псаломщикъ* Ал-ндръ Михаил. Благоволинъ.

Ильинская—*Протоіерей* Василиій Евдок. Шепелевъ. *Діаконъ* Арсеній Никан. Соколовъ.

Казанская—(въ Ямской слободѣ). *Священникъ* Михаилъ Мих. Флоринскій. *Псаломщикъ* Валентинъ Ильичъ Тиманцевъ.

Князе-Владимірская—*Священникъ* Василиій Лавров. Лобцовъ. *Діаконъ* Николай Петр. Александровскій.

Мироносицкая—*Священникъ* Василиій Дмит. Солертовскій. *Псаломщикъ* Сергѣй Павл. Флоринскій.

Михаило-Архангельская—*Священникъ* Павелъ Васил. Ильинскій.

Николо-Галейская—*Священникъ* Владиміръ Ал-ндр. Остроумовъ. *Псаломщикъ* Сергѣй Петр. Святухинъ.

Николо-Златовратская—*Протоіерей* Владиміръ Гавр. Боголюбовъ. *Діаконъ* Иванъ Егор. Крылевскій. *Псаломщикъ* Михаилъ Иван. Соколинскій.

Николо-Кремлевская—*Священникъ* Павелъ Иван. Покровскій. *Діаконъ* Иванъ Конст. Веселовскій.

Пантелеймоновская—*Священникъ* Михаилъ Васил. Тихонравовъ.

Петропавловская—*Священникъ* Ал-ндръ Степан. Успенскій. *Діаконъ* Иванъ Павлов. Никольскій.

Предтеченская—*Священникъ* Иванъ Федор. Уваровъ. *Діаконъ* Иванъ Молитвослововъ.

Ризположенская—*Священникъ* Павелъ Дмитр. Линицкій.

Сергіевская—*Священникъ* Михаилъ Иван. Авроровъ. *Діаконъ* Николай Серг. Флоринскій.

Спасо-Преображенская—*Священникъ* Ал-сѣй Ал-сѣев. Владычинъ. *Псаломщикъ* Осипъ Андр. Луцинъ.

Спасская (при Арест. Отд.)—*Священникъ* Николай Ал-ндр. Архангельскій.

Скорбященская (при Тюремномъ замкѣ)—*Священникъ* Василиій Ал-ндров. Невскій.

Срѣтенская (въ Солдат. слободѣ)—*Протоіерей* Михаилъ Степ. Бѣляевъ.
Діаконъ Иванъ Аврам. Орловъ.

Троицкая—*Протоіерей* Ал-сѣй Васил. Бѣляевъ. *Псаломщикъ* Михаилъ Ильичъ Тиманцевъ.

Братство Св. Благ. Велик. Князя Александра Невского.

Предсѣдатель Братства и Совѣта Братства—высокопреосв. Николай, архіепископъ Владимірскій и Суздальскій. *Помощники предсѣдателя*: преосвящ. Евгеній, епископъ Юрьевскій и преосвященный Митрофанъ, епископъ Муромскій. *Члены совѣта: Казначей*—прот. Прин. Петр. Евгеновъ. *Секретари*: прот. Мих. Андр. Веселовскій, Алексѣй Васил. Бѣляевъ, свящ. Ал-ндръ Ал-сѣев. Васильевъ. *Епархіальный противостарообрядческій миссіонеръ*—свящ. Ал-ндръ Ал-сѣев. Акципетровъ. *Епархіальный противосектантскій миссіонеръ*—свящ. Григорій Степан. Орфеевъ, Алексѣй Теодор. Скворцовъ.

Епархіальная Библіотека и Древлехранилище. *Завѣдующій*—стат. сов. Сергѣй Иван. Недешевъ.

Иконно-книжный складъ. *Завѣдующій*—свящ. Алексѣй Федор. Соловьевъ.

Комитетъ Православнаго Миссіонернаго Общества.

Предсѣдатель—Высокопреосв. Николай, архіепископъ Владимірскій и Суздальскій. *Товарищъ предсѣдателя*—преосвящ. Евгеній, епископъ Юрьевскій. *Члены*: прот. Павелъ Петр. Борисовскій, прот. Прин. Петр. Евгеновъ, прот. Василій Васил. Касаткинъ, прот. Владиміръ Гаврил. Боголюбовъ, свящ. Ал-ндръ Ал-сѣев. Васильевъ, стат. сов. Алексѣй Федор. Скворцовъ (онъ же *дѣлопроизводитель*). *Казначей*—пот. поч. гражд. Николай Дмитр. Свѣшниковъ.

Епархіальный Ревизіонный Комитетъ.

Предсѣдатель—прот. Василій Евдоким. Шепелевъ. *Члены*: стат. сов. Никол. Петр. Крестовъ, свящ. Павелъ Васил. Ильинскій, свящ. Василій Ал-ндр. Невскій.

Епархіальный Свѣчной Заводъ.

Предсѣдатель—прот. Ал-ндръ Михаил. Альбицкій. *Казначей*—свящ. Ал-сѣй Ал-сѣев. Владычинъ. *Дѣлопроизводитель*—свящ. Иванъ Петр. Александровскій. *Смотритель*—прот. Петръ Иван. Лекторскій. *Контрольный комитетъ. Предсѣдатель*—свящ. Иванъ Ал-сѣев. Быстровзоровъ. *Члены*: свящ. Михаилъ Васильев. Тихонравовъ, свящ. Михаилъ Михаил. Флоринскій. *Бухгалтеръ*—Михаилъ Васил. Андреевъ.

**Благотворительныя учрежденія, част. кредитн. учрежденія,
разныя общества, вольно-практикующіе врачи и проч.**

Мѣстное Управленіе Россійскаго Общества Краснаго Креста.

Предсѣдатель—Губернаторъ. *Товарищъ Предсѣдателя*—Вице-Губернаторъ. *Члены Управленія*: дѣйст. стат. совѣт. Арсеній Георг. Снопко, корнетъ запаса Ал-ндръ Ал-ндр. Протасьевъ, дѣйст. стат. совѣт. Ал-ндръ Ал-ндров. Шиповъ, дѣйст. стат. совѣт. Иванъ Анисим. Карабутовъ, дѣйст. стат. совѣт. Алексѣй Васил. Успенскій, губ. секр. Николай Никол. Сомовъ, стат. сов. князь Игнатій Игнат. Гедройцъ, стат. сов. Ал-ндръ Михайл. Шиповскій, надв. совѣт. Иванъ

Иван. Поповъ, колл. совѣт. Михаилъ Іаннуар. Стебницкій. *Члены Ревизионной Коммисіи:* дѣйст. стат. совѣт. Арсеній Георг. Снопко, губерн. секр. Николай Никол. Сомовъ, стат. совѣт. Ал-ндръ Михайл. Шиповскій. *Члены Повѣрочной Коммисіи:* дѣйст. стат. совѣт. Михаилъ Ефим. Альбицкій, стат. совѣт. Василиій Авим. Ивановъ. *Казначей*—стат. совѣт., князь Игнатій Игнат. Гедройць. *Дѣлопроизводитель*—титул. совѣт. Кронидъ Иван. Либеровскій.

Георгиевская Община Сестеръ Милосердія. *Попечительница*—Алевтина. Геннад. Ненарокова. *Исп. об. старшей сестры*—сестра милосердія С.-Петербуржской Общины имени Генераль-Адъютанта П. фонъ-Кауфмана Александра. Никол. Лазарева. *Главный врачъ*—Николай Павл. Архангельскій. *Казначей*—стат. совѣт., князь Игнатій Игнат. Гедройць. *Дѣлопроизводитель*—титул. сов. Кронидъ Иван. Либеровскій.

Губернская Ученая Архивная Коммисіа.

Предсѣдатель и Непремѣнный Попечитель—Губернаторъ. *Товарищъ Предсѣдателя*—дѣйст. стат. сов. Ал-ндръ Ал-ндр. Шиповъ. *Правитель дѣлъ и библіотекаръ*—надв. совѣт. Ал-ндръ Васил. Смирновъ. *Завѣдующій Музеемъ*—дѣйст. стат. совѣт. Василиій Гавр. Добронравовъ. *Казначей*—надв. совѣт. Михаилъ Иван. Трегубовъ. *Завѣдующій хозяйствомъ* стат. совѣт. Василиій Авим. Ивановъ. *Редакціонная коммисія*—дѣйст. стат. совѣт. В. Г. Добронравовъ, стат. сов. Неофитъ Владим. Малицкій и А. В. Смирновъ.

Окружное Правленіе Россійскаго Общества спасанія на водахъ.

Предсѣдатель—Губернаторъ. *Товарищъ Предсѣдателя*—Вице-Губернаторъ. *Члены Правленія:* дѣйст. стат. совѣт. Арсеній Георг. Снопко, дѣйст. стат. совѣт. Ал-ндръ Ал-ндр. Шиповъ, корнетъ запаса Ал-ндръ Ал-ндр. Протасевъ, стат. совѣт. Василиій Авим. Ивановъ, Николай Никол. Сомовъ, колл. секр. Дмитрій Дмитр. Шепелевъ, купецъ Федоръ Дмитр. Гончаровъ, купецъ Кирилль Иван. Коротковъ. *Казначей*—дѣйст. стат. совѣт. Михаилъ Ефим. Альбицкій. *Члены Ревизионной Коммисіи:* стат. совѣт. Николай Никол. Благовѣщенскій, стат. совѣт. Михаилъ Михайл. Веревкинъ, купецъ Иванъ Никол. Сомовъ, стат. совѣт. Алексѣй Васил. Ишунинъ. *Секретарь*—губ. секр. Михаилъ Аким. Ефимовъ.

Благотворительное Общество.

Предсѣдатель—Губернаторъ. *Почетный попечитель*—тайн. сов. Василиій Алексѣев. Семеновъ. *Товарищъ Предсѣд.*—Екатерина Борис. Островкая. *Члены Правленія:*—дѣйств. стат. сов. Иванъ Анис. Карабутовъ, дѣйств. стат. сов. Сергѣй Ал-ндр. Петровъ, пот. поч. гражд. Александръ Петр. Бѣлоглазовъ, губ. секр. Николай Никол. Сомовъ, стат. сов. Василиій Иван. Чернобровцевъ. *Секретарь*—вакансія. *Казначей*—лич. почет. гражд. Рудольфъ Павл. Ягеманъ. *Участки попечительницы:*—Алекс. Никол. Гаврилова, Варвара Конст. Воронина, Анна Васил. Спасская, Варвара Петр. Куткина. *Начальникъ ремесл.-грамот. школы*—Николай Алексѣев. Кедровъ, *Завѣд. женск. отд.*—Ольга Евгр. Кузнецова. *Законоучитель*—свящ. Павелъ Васил. Ильинскій. *Учитель воспитатель*—Михаилъ Петр. Шерышовъ. *Учительница*—Марія Павл. Бакунина. *Преподаватели ремесл.:*—Александръ Павл. Михайловъ, Николай Мих. Аверинъ, Сергѣй Федор. Алексѣевъ, Александра Арсен. Пушкарева. *Врачъ*—Василій Ив. Чернобровцевъ.

Городская Публичная Библіотека.

Совѣтъ: стат. совѣт. Павелъ Андр. Баскаревъ, купецъ Николай Ал-ндр. Парьовъ, Геннадій Григор. Козловъ, колл. секр. Владиміръ Павл. Любимовъ, Марія Иван. Соболева. *Библіотекарша*—Анна Иван. Капацинская. *Помощница библіотекарши*—Марія Станисл. Савинова.

А р т е л и.

Екатеринославская Коммерческая—уполномоченный Василий Тимоф. Солодихинъ. *С.-Петербург. Владим. биржевая*—уполномоченный—Дмитрій Мих. Замулаевъ.

Городское Взаимное Страховое Общество.

Предсѣдатель правленія—колл. совѣт. Михаилъ Егор. Миртовъ. *Члены правленія*: титул. сов. Василий Егор. Ремезовъ, купецъ Федоръ Иван. Тарасовъ. *Предсѣдатель наблюдательнаго комитета*—Ал-ндръ Кузьм. Басневъ. *Члены*: купецъ Василий Елис. Андреевъ, Василий Никол. Сеницынъ.

Агенты Страховыхъ Обществъ.

„1-го Русскаго взаимнаго страхованія отъ падежа животнохъ“—Василій Тим. Солодихинъ. „1-го Россійскаго“—потом. поч. гражд. Владиміръ Гавр. Пышкинъ. „2-го Россійскаго“—Викторъ Алек. Воронинъ. „Россія“—Н. И. Кузьменко. „Свернаго“—поч. гражд. Петръ Мих. Докукинъ. „Саламандра“—Иванъ Никол. Сомовъ. „Варшавскаго“—Ник. Фед. Сорокинъ, Гав. Степ. Борейша. „С.-Петербургскаго“—Ник. Григ. Лебедевъ, Алек. Мих. Бажановъ, Яковъ Григ. Ревякинъ. „Московскаго“—Владиміръ Абр. Тихомировъ. „Якорь“—Сергѣй Ник. Невіандтъ. „Вола“—Вас. Арс. Бѣлоусовъ.

Городское Кладбищенское Попечительство при Князе-Владимірской церкви.

Предсѣдатель совѣта—пот. поч. гражд. Ал-ндръ Петр. Бѣлоглазовъ. *Товарищъ предсѣдателя и казначей*—купецъ Ал-ндръ Кузьм. Басневъ. *Члены совѣта*: священ. о. Василий Лобцовъ, стат. совѣт. Аркадій Никол. Молитвословъ, губерн. секр. Николай Никол. Сомовъ, колл. совѣт. Михаилъ Егоров. Миртовъ, надв. сов. Ал-ндръ Васил. Смирновъ, колл. секр. Ал-ндръ Федоров. Поспѣховъ, купецъ Михаилъ Борис. Рябовъ, купецъ Василий Ал-сѣв. Юновъ. *Члены ревизіонной коммисіи*: отст. полк. Николай Вас. Анненковъ, купецъ Василий Елис. Андреевъ, діакопъ Николай Ал-сѣв. Александровскій.

Городское Добровольное Пожарное Общество.

Предсѣдатель правленія—стат. совѣт. Василий Авим. Ивановъ. *Члены правленія*: губ. секр. Николай Никол. Сомовъ, купецъ Иванъ Никол. Сомовъ. *Начальникъ команды охотниковъ*—надв. сов. Владиміръ Михайл. Зейфертъ. *Секретарь*—неим. чина Петръ Васил. Рыбаковъ.

Отдѣленіе Соединеннаго Банка.

Управляющій—Никита Иван. Кузьменко, *Товарищъ управляющаго и бухгалтеръ*—Станиславъ Львов. Савари. *Помощникъ бухгалтера*—Никонъ Ильичъ Курындинъ. *Кассиры*: Егоръ Артам. Артамоновъ, Ефремъ Иван. Соловьевъ.

Ссудо-сберегательное Товарищество.

Предсѣдатель правленія—Федоръ Конст. Гавриловъ. *Члены*:—Сергѣй Матв. Зотовъ, Дмитрій Иван. Березовскій, Василий Павл. Нестеровъ, Владиміръ Иван. Сергѣевъ. *Повторочный совѣтъ*:—*предсѣдатель* Гавриилъ Иван. Куклевъ. *Члены*:—Иванъ Анисим. Лапшинъ, Николай Констан. Свѣшниковъ, Ефимъ Гурьян. Вологовскій, Сергѣй Иван. Сметанинъ.

Общество Взаимопомощи Торгово-промышленныхъ Служащихъ.

Предсѣдатель—Иванъ Анисим. Лапшинъ. *Казначей*—Иванъ Петр. Савиновъ. *Завѣдывающ. библиотеккой*—Иванъ Ксеноф. Лужновъ. *Завѣдывающ. медициной*—Василій Никол. Вихревъ. *Завѣдывающій по судамъ*—Григорій Никол. Хабаровъ. *Дѣлопроизводитель*—Дмитрій Кузьм. Кудрявцевъ.

Общество „Бережливость и Трудъ“.

Предсѣдатель правленія—Яковъ Васил. Кирсановъ. *Товарищи предсѣдателя*:—Алексѣй Конст. Зворыкинъ, Иванъ Анисим. Лапшинъ, Петръ Андр. Сироткинъ. *Секретарь*—Иванъ Аким. Урусовъ. *Казначей*—Федоръ Конст. Гавриловъ.

Общество Попеченія о Домѣ Трудолюбія и оказанія временной помощи жителямъ города Владиміра и его губерніи.

Предсѣдатель совѣта—Губернаторъ. *Товарищи предсѣдателя*—Екатерина Борис. Островская. *Члены совѣта*:—Ольга Никиф. Сазонова, Алевтина Геннад. Ненарокова, Николай Васил. Ненароковъ, Варвара Петр. Куткина, Екатерина Никол. Корякина, Софія Серг. Иванова, Анна Серг. Коптева, Арсеній Георг. Снопко, Василій Авим. Ивановъ, Николай Никол. Сомовъ. *Секретарь*—Михаилъ Андр. Медушевскій. *Казначей*—Владиміръ Гаврил. Пышкинъ. *Попечит. женск. дома трудолюбія*—Варвара Петр. Куткина. *Помощн. ея*—Софія Серг. Иванова. *Попечит. мужск. дома трудолюбія*—Федоръ Дмитр. Гончаровъ. *Попечитель дѣтской столовой*—Михаилъ Никол. Антоновъ. *Ревизіонна коммиссія*:—Алексѣй Васил. Успенскій, Валерьянъ Михайл. Корякинъ, Александръ Михайл. Шиповскій. *Письмоводитель*—Константинъ Степ. Константиновъ.

Общество „Ясли“.

Почетный попечитель—мануфакт.-сов. Александръ Лукичъ Лосевъ. *Предсѣдатель*—дѣйст. ст. сов. Александръ Ал-ндр. Шиповъ. *Товарищи предсѣдателя*—губ. секр. Николай Ник. Сомовъ. *Казначей*—Михаилъ Павл. Шереметьевъ. *Секретарь*—Зин. Алек. Лерхъ. *Члены Правленія*—Надежда Андр. Сомова, Александръ Петров. Карабутова, Анна Дмитр. Лазарева, Татьяна Висал. Бѣллевичъ, Анна Алекс. Васильева, Григорій Петров. Бубновъ, Александръ Кузьм. Басневъ, Андрей Петр. Миртовъ. *Члены ревизіонной коммисіи*:—Александръ Петр. Бѣлоглазовъ, Федоръ Васил. Мухановъ, Владимиръ Мих. Тарасовъ. *Завѣдующая приютомъ*—Елена Алекс. Быкова.

Приютъ „Семья“. *Попечитель*—Ал-ндръ Лукичъ Лосевъ. *Смотрительница* Елена Наркис. Сахарова.

1-е Общество Хоругвеносцевъ (при Успенскомъ Кафедральномъ соборѣ).

Предсѣдатель правленія—Иванъ Терен. Тихоновъ. *Члены правленія*: Вас. Гавр. Гусевъ, Ив. Петр. Николаевъ. *Казначей*—Ив. Сем. Панинъ. *Дѣлопроизводитель*—Мих. Егор. Миртовъ.

2-е Общество Хоругвеносцевъ (при Успенскомъ женскомъ монастырѣ).

Предсѣдатель правленія—Георг. Тим. Максимовъ. *Члены распорядители*: Мих. Иван. Ивановъ, Андр. Гавр. Агуловъ. *Казначей*—Серг. Анисим. Семеновъ. *Дѣлопроизводитель*—губ. секр. Сем. Вас. Раменскій.

Общество Дѣтской Помощи и Дѣтскихъ Развлеченій.

Предсѣдатель Правленія—Николай Никол. Сомовъ. *Товарищи предсѣдателя*—Григорій Петр. Бубновъ. *Казначей*—Никандръ Михайл. Модестовъ. *Секре-*

тарь—Михаиль Степ. Антиповичъ. *Члены*:—Зинаида Ал-ндр. Лерхъ, Полина Степ. Гроздова, Елизавета Михаил. Кондратьева, Марія Плат. Леонтьева, Александра Федор. Волчанецкая, Анна Алекс. Васильева, Гавріиль Иван. Куклевъ. *Председательница благот. отдѣла*—Полина Степ. Гроздова. *Председательница просвѣт. отдѣла*—Зинаида Ал-ндр. Лерхъ.

Медицинское Общество.

Председатель—докт. мед. Николай Павл. Воскресенскій. *Товарищъ председателя*—врачъ Петръ Флегонт. Богдановъ. *Секретарь*—врачъ Владиміръ Никол. Лызловъ. *Казначей*—врачъ Николай Павл. Архангельскій.

Вольно-практикующіе врачи, дантисты, акушерки и др.

Врачи: Моис. Лазар. Юделевичъ, Абрамъ Хацкев. Залкинъ, Ал-ндръ Федор. Тихомировъ. *Дантисты*: Берко Арон. Капланъ, Мих. Мих. Кофманъ, Юдель Абрам. Веселеръ, Мовка Мошевна Татарская. *Зубные врачи*: Борисъ Адольф. Студзицкій, Юлія и Марія Васил. Малинины, Марія Виктор. Смирнова-Борциковская, Надежда Ал-ндр. Неаполитанская, Екат. Андр. Рейслеръ, Хеня Берк. Капланъ, Марія Павл. Кудрявцева, Над. Ал-ндр. Альбицкая, Филим. Иван. Гриневицкая. *Акушерки*: Елиз. Васил. Никольская, Ал-ндра Иван. Сорокоумова, Анна Ал-ндр. Молькова, Евдокія Тим. Александровская. *Повивальныя бабки*: Олимпиада Егор. Златовратская, Ал-ндра Павл. Мещерякова.

Общество Любителей Естествознанія.

Председатель—дѣйств. стат. сов. Гвидо Август. Дартау. *Товарищъ председателя*—колл. сов. Вацлавъ Геркулан. Россинскій. *Библиотекарь*—Александръ Август. Бауэръ. *Секретарь*—Леониль Ал-ндр. Чугуновъ. *Казначей*—надв. совѣт. Семень Никол. Бакунинъ. *Члены Совета*:—Андрей Ал-сѣв. Новиковъ, Михаиль Петр. Григорьевъ.

Губернское Сельско-хозяйственное Общество.

Председатель—дѣйств. стат. совѣт. Сергій Ал-ндровичъ Петровъ. *Товарищъ Председателя*—надв. сов. Андрей Ал-сѣв. Новиковъ. *Члены Совета*:—колл. регист. Петръ Иван. Неволинъ, Федоръ Федор. Казаковъ, тит. сов. Валентинъ Валент. Нагорскій. *Секретарь*—Михаиль Андр. Севитовъ.

Общество Садоводства и Огородничества.

Председатель—Андрей Ал-сѣв. Новиковъ. *Товарищъ председателя и казначей*—Александръ Никол. Сомовъ. *Члены Совета*:—Петръ Иван. Неволинъ, Михаиль Степ. Антиповичъ, Гумбертъ Бонифац. Погоржельскій, Павелъ Андр. Агеевъ, Михаиль Михаил. Романовъ, Иванъ Иван. Корниловъ. *Секретарь*—Александръ Франц. Бауэръ. *Инструкторъ*—Михаиль Павл. Гинтеръ.

Общество Пчеловодства.

Председатель—Петръ Иван. Неволинъ. *Казначей*—Михаиль Григ. Тихомировъ. *Секретарь*—Павель Иван. Мещеряковъ. *Члены*:—свящ. Иванъ Быстровзоровъ, Иванъ Иван. Корниловъ, Иванъ Иван. Поповъ, Николай Георг. Некрасовъ, Павелъ Емел. Усовъ.

Ветеринарная Касса врачебно-ветеринарнаго и фармацевтическаго персонала Владимірской губерніи.

Председатель Правленія—надв. сов. Александръ Васил. Смирновъ. *Товарищъ председателя*—врачъ Абрамъ Львов. Верблюнскій. *Члены Правленія*—врачъ

Павелъ Констант. Миславскій, Александръ Михаил. Перелыгинъ, Николай Дисид. Покровскій. *Казначей*—Григорій Львовичъ Левковичъ. *Секретарь*—Иванъ Емельян. Шулятьевъ.

Общество Правильной Охоты.

Предсѣдатель правленія—Александръ Ал-дров. *Протасъевъ*. *Директоры правленія*:—Петръ Иван. Невскій, Александръ Никол. Скворцовъ. *Распорядитель охоты*—Андрей Иван. Поваляевъ. *Казначей*—Дмитрій Ал-дров. Миславскій. *Секретарь*—Павелъ Конст. Миславскій.

Общество Охоты имени С. Т. Аксакова.

Предсѣдатель—Михаилъ Никиф. Лебедевъ. *Директоры*:—Александръ Никол. Павловъ, Борисъ Ал-др. Никитинъ. *Секретарь*—Александръ Никол. Рахмановъ. *Казначей*—Иванъ Васил. Вострухинъ.

Кружокъ Любителей Рыболовства.

Предсѣдатель правленія—Петръ Иван. Невскій. *Члены правленія*: Павелъ. Конст. Миславскій, Александръ Никол. Скворцовъ. *Казначей*—Алексѣй Иван. Сваицкій. *Секретарь*—Алексѣй Иван. Косаткинъ. *Члены ревизионной коммисіи*—Михаилъ Андр. Медушевскій, Сергѣй Иван. Фруктовъ.

Артистическій Кружокъ.

Предсѣдатель—Н. В. Ненароковъ. *Директоръ музык. отдѣла*—А. С. Титовъ. *Директоръ драмат. отдѣла*—С. Н. Бакунинъ. *Секретарь*—М. Н. Лебедевъ. *Казначей*—В. И. Джаксонъ. *Распорядитель*—Д. А. Кравцевъ.

Отдѣлъ Всероссийской Лиги борьбы съ туберкулезомъ.

Предсѣдатель Правленія—Н. П. Воскресенскій. *Товарищъ Предсѣдателя*—Н. Н. Сомовъ. *Члены*: В. М. Тарасовъ, П. С. Гроздовъ, В. Н. Лызловъ, Н. А. Орловъ (онъ же секретарь), Н. П. Архангельскій (онъ же казначей), А. П. Кондратьевъ, П. Ф. Богдановъ, Е. И. Фаворскій, Н. Н. Овчининскій, М. А. Иорданскій, А. А. Эрнъ, А. А. Шагинъ, Г. И. Куклевъ, Н. Ф. Логоявленскій.

Гимнастическое Общество „Соколы“.

Предсѣдатель—Вице-Губернаторъ. *Товарищъ Предсѣд.*—А. А. Лебедева. *Главн. руководитель*—поруч. К. А. Михайловъ. *Руководительница женской группы*—В. М. Говоркова. *Члены Совета*—А. Н. Павловъ, С. Н. Бакунинъ, Н. И. Кузьменко, М. П. Шереметьевъ, Н. А. Потаповъ, М. Д. Потаповъ, Н. Н. Шиловъ, С. Г. Васильевъ-Люлинъ, В. В. Нагорскій. *Ревиз. коммиссія*—Д. Г. Кошутинъ, П. Ф. Леонтьевъ, Н. М. Модестовъ.

Епархіальный Пріютъ въ память царствованія Императора Александра II.

Предсѣдатель совета—прот. Василій Вас. Косаткинъ. *Члена совета*: священ. Павелъ Ивановичъ Покровскій, протоіереи: Ал-сѣй Вас. Бѣляевъ и Владиміръ Гаврил. Валединскій.

Владимірскій уѣздъ.

Уѣздный Предводитель Дворянства—корнетъ въ отст. Ал-ндръ Ал-ндр. Протасьевъ.

Канцелярія Уѣздн. Предв. Двор. Дѣлопроизводитель—колл. рег. Сергѣй Васил. Сергіевскій.

Уѣздное Полицейское Управленіе. Исп. об. Уѣзднаго Исправника—стат. сов. Михаилъ Михайл. Веревкинъ. Помощникъ Исправника—надв. сов. Яковъ Иван. Бувайловъ. Секретарь—вакансія. Столоначальники: неим. чина Сергѣй Петр. Катковъ и—вакансія. Регистраторъ—колл. рег. Ал-ндръ Васил. Ивановъ.

Становые Пристава см. выше на стр. 135.

Полицейскій Надзиратель при фабр. т-ва Собинской м-ры—колл. рег. Дмитрій Иллар. Ямщиковъ.

Уѣздный Врачъ—стат. совѣт. Василій Иван. Чернобровцевъ. *Фельдшеръ* Михаилъ Савел. Козловъ.

Уѣздный Съездъ. Предсѣдатель—Уѣзд. Предв. Дворянства. Члены Судебнаго Присутствія: Уѣзд. Членъ Окруж. суза по 1 уч. Владим. уѣзда, Городскіе Судьи, Земскіе Начальники. Члены Административнаго и Продовольственнаго Присутствія: Земскіе Начальники, Уѣздный Исправникъ, Непрем. Членъ Уѣзд. Землеустр. Комм., Податной Инспекторъ, Предсѣдатель Уѣзд. Земск. Управы. Секретарь—неим. чина Иванъ Ильичъ Коршуновъ.

Земскіе Начальники см. выше на стр. 133.

Частные Повѣренные при Уѣздномъ Съездѣ: пот. почет. гражд. Мих. Мих. Архангельскій, колл. ассес. Сем. Иван. Никольскій, колл. секр. Никол. Герас. Нарбековъ, Викторъ Семен. Казанскій, Алекс. Семен. Уваровъ, Иванъ Степ. Федоровъ.

Уѣздная Землеустроительная Коммиссія. Предсѣдатель—Уѣзд. Предв. Дворянства, Непремѣнный Членъ—колл. ассес. Ал-ндр. Никол. Павловъ. Члены отъ Правит.: Уѣздный Членъ Окружнаго Суда—колл. ассес. Борисъ Ал-ндр. Никитинъ, Земскіе Начальники члены отъ Земства: Предсѣдатель Уѣзд. Земской Управы, Прокопій Прокоп. Егоровъ, Семень Тимоф. Астафьевъ и А. И. Шороховъ. Члены отъ волостей: Михаилъ Федот. Медвѣдевъ, Иванъ Вас. Васильевъ Павель, Сем. Крашенинниковъ. Секретарь—неим. чина Ал-ндр. Конст. Жуковъ.

Уѣздное по воинской повинности Присутствіе. Предсѣдатель—Уѣзд. Предв. Дворянства, Постоянные Члены: Уѣзд. Исправникъ, Уѣзд. Воин. Начальникъ, Членъ по выбору отъ земства—дѣйст. студ. Алексѣй Иван. Сергѣевъ. Уѣздный врачъ, Городской врачъ. Дѣлопроизводитель—губ. секр. А. Ив. Меркушевъ.

Уѣздная Земская Управа. Предсѣдатель—колл. рег. Ал-ндръ Ал-ндр. Рышковъ. Члены: колл. сек. Владиміръ Никол. Челишевъ, дѣйст. студ. Ал-сѣй Иван. Сергѣевъ, кр. Максимъ Петр. Соковъ. Секретарь—Николай Вас. Сѣнцовъ. Бухгалтеръ—Федоръ Григ. Постновъ.

Заемдычающій сельско-хозяйст. складомъ Павель Иван. Уваркинъ.

Надзиратель зем. арест. дома—Иванъ Влас. Власовъ.

Земскій Техникъ Яковъ Григ. Ревякинъ.

Земскіе Агрономы: Ив. Ив. Баравикъ, Петръ Ник. Воронинъ и Андрей Іосиф. Осиповъ.

Земскіе Землемѣры: 1 уч. Павель Ал-ндр. Зайцевъ, 2 уч.—губ. секр. Владиміръ Ал-ндр. Ильинскій.

Агенты земск. страхов. 1 уч. Сергѣй Филип. Брыковъ, 2 уч. Дм. Андр. Миславскій, 3 уч. Влад. Ник. Збруевъ, 4 уч. Серг. Вас. Сергіевскій, 5 уч. Влад. Митроф. Алякринскій, 6 уч. Дм. Серг. Богородскій.

Земскій Санит. Врачъ—Ал-ндръ Вас. Поповъ.

Земскіе Ветерин. Врачи: Анатолій Ал-ндр. Дружининъ, Павелъ Павл. Назарьевскій, Григорій Яковл. Архангельскій.

Земскіе Ветерин. Фельдшера: Василій Григор. Борисовъ, Иванъ Дмитр. Бедрышевъ, Павелъ Иван. Евстигнѣевъ, Григорій Ефим. Никитинъ, Андрей Кузьм. Николаевъ.

Земскій Провизоръ—Николай Петр. Атамановъ.

Земскіе Врачи: 1 уч. Иванъ Петр. Сидоровъ, 2 уч. Гаврилъ Данил. Конторъ, 3 уч. Федоръ Иванъ Васинъ, 4 уч. Ал-ндръ Ксеноф. Федоровскій, 5 уч. Ед. Кронид. Юрасова, 6 уч. Конст. Ал-сѣв. Бѣлянкинъ, 7 уч. Николай Васил. Лебедевъ. Запасный—Алексѣй Владим. Суцевскій.

Земскіе Фельдшера: 1 уч. Сергѣй Ал-ндр. Александровъ, 2 уч. Иванъ Мих. Керовъ, 3 уч. Елизаръ Васил. Чикаловъ, 4 уч. Гавр. Ант. Рыбаковъ, Ник. Ив. Корниловъ, Иванъ Петр. Одинцовъ, 5 уч. Ал-ндръ Павлов. Павловъ, Григорій Андр. Колосовъ, Егоръ Никиф. Кочетковъ, 6 уч. Николай Антон. Каменскій, 7 уч. Максимъ Яковл. Аладьинъ, Анаст. Федот. Дулорова. Запасный фельдшеръ—Алексѣй Иван. Шиловъ.

Земскія Акушерки: 1 уч. Ал-ндра Федор. Панфилова, Ольга Георг. Федорова, 2 уч. Вѣра Федор. Панфилова, 3 уч. Любовь Афанас. Рышкова, Юлія Иван. Покровская, 4 уч. Марья Иван. Троицкая, Серафима Павловна Орлова, 5 уч. Анна Андр. Голованова, Анна Иван. Крылова, 6 уч. Агриппина Никол. Каменская, 7 уч. Елизавета Павл. Носорева, Прасковья Ефим. Маркитанова.

Почтово-телеграфн. Конторы и Отдѣленія: Боголюбовское Отдѣл. нач.—колл. рег. Василій Афон. Егузовъ, Борисовское—нач.—губ. секр. Иванъ Андр. Васильевъ, Ставровское—нач. губ. секр. Ал-ндр. Степ. Новосельскій, Черкутинское—нач. губ. секр. Никита Макс. Дорохинъ, Стародворское Отдѣл.—и. д. нач. Василій Ал-ндр. Бѣляковъ, Небыловское Отдѣл.—нач. колл. рег. Иванъ Федор. Герасимовъ, Второвское Отдѣл.—нач. колл. рег. Сергѣй Горд. Смирновъ, Ундольская Конт. нач.—тит. сов. Никол. Дм. Соколовъ, помощ. нач.—колл. рег. Дм. Никол. Рыбинъ.

Волостныя Старшины и Писаря Андреевской—вол. старш. Дмитрій Никол. Игнатьевъ, пис. Федоръ Федор. Ботулинъ, Боголюбовской—старш. Ал-сѣй Ив. Шороховъ, пис. Ив. Петр. Панченковъ, Богословской—старш. Петръ Васил. Челыщевъ, пис. Анд. Анд. Пантелѣевъ, Борисовской—старш. Семень Тимоф. Астафьевъ, пис. Петръ Петр. Григорьевъ, Воршинской—старш. Герасимъ Кузьм. Федоровъ, пис. Никол. Венедик. Кэлинъ, Давыдавской—старш. Григ. Петр. Борисовъ, пис. Петръ Иван. Волковъ, Кочуковской—старш. Иванъ Клим. Рыжовъ, пис. Иванъ Ал-ндр. Гришинъ, Кузнецовской—вол. старш. Ал-ндръ Вукол. Панковъ, пис. Иванъ Аркад. Булыгинъ, Лаптевской—старш. Дмитр. Петр. Полшковъ, пис. Ал-ндръ Степ. Барсуковъ, Макарихинской—старш. Тимоф. Андр. Фроловъ, пис. Матвѣй Пав. Козинъ, Одерихинской—сташ. Сергѣй Вас. Полицарповъ, пис. Мих. Иван. Кочетковъ, Оликовской—старш. Лука Андр. Нефедовъ, пис. Егоръ Егор. Липатовъ, Пенкинской—старш. Ник. Дмит. Благодеровъ, пис. Дмит. Степ. Барсуковъ, Погребиченской—старш. Иванъ Иван. Ухиновъ, пис. Влад. Иван. Хрящевъ, Подольской—старш. Иванъ Гаврил. Хрусталева, пис. Василій Егор. Аладьинъ, Петроковской—старш. Никол. Иванъ Васинъ, пис. Сергѣй Вас. Дробенинъ, Слободской—старш. Николай Серг. Жильцовъ, пис. Иванъ Степ. Барсуковъ, —Ставровской—старш. Мих. Федот. Медвѣдевъ, пис. Иванъ Иван. Лапшинъ, Стопинской—старш. Вас. Васил. Воронинъ, пис. Серг. Иван. Сурковъ, Ундольской—старш. Иванъ Яков. Ошутковъ, пис. Ник. Степ. Яковлевъ, Чековской—старш. Анд. Григ. Арефьевъ, пис. Серг. Иван. Коноваловъ, Черкутинской—старш. Никол. Ал-ндр. Челышовъ, пис. Иванъ Алек. Трыкинъ.

Податной Инспекторъ—ст. сов. Алексѣй Павл. Виноградовъ, *Помощникъ его*—Ал-ндръ Владим. Тихоміровъ.

Уѣздный Распорядительный Комитетъ: Предсѣдатель—Уѣздн. Исправникъ. Членъ Владимірской Уѣздной Земской Управы и участвующіе: волостной старшина и члены отъ военнаго и почтово-телеграфнаго вѣдомства.

Чины акцизнаго надзора въ уѣздѣ: Младшій Штат. Контролеръ—губ. секр. Василій Конст. Медовщиковъ.

Уѣздный Комитетъ Попечительства о народной трезвости. Предсѣдатель—Уѣздн. Пред. Дворянства. Члены: В. Е. Андреевъ, Адольфъ Ал-ндр. Студзицкій, Григ. Петр. Бубновъ, надв. сов. Вас. Вас. Филадельфинъ, М. М. Вережкинъ, С. Ю. Бѣллевичъ, Н. А. Рышковъ, В. А. Ивановъ, Б. А. Никитинъ, А. В. Лебедевъ, А. И. Ивановъ, М. С. Давыдовъ, Н. А. Казанскій, Г. Л. Бановичъ, В. М. Корякинъ, А. П. Виноградовъ, И. И. Поповъ, Предсѣдатель Уѣзд. Зем. Управы, Уѣзд. Воин. Начальникъ, К. Н. Головинъ, свящ. Іоаннъ Уваровъ, свящ. Василій Шепелевъ, В. И. Чернобровцевъ, А. И. Сергѣевъ, В. А. Рышковъ, Почетные члены: П. В. Кутанинъ и А. А. Никитинъ. Дѣлопроизводитель—Григ. Пет. Бубновъ.

Уѣздные Члены Окружнаго Суда: по 1 уч.—ст. сов. Федоръ Васил. фонъ-Штенгеръ, по 2 уч. кол. асс. Борисъ Ал-ндровичъ Никитинъ.

Судебные Слѣдователи: по важнѣйшимъ дѣламъ—кол. сов. Сергѣй Алексѣев. Соколовъ, 1 уч. колл. ассес. Николай Алексѣев. Палеологъ, 2 уч. надв. сов. Ал-ндръ Иван. Куприяновъ, 3 уч. кол. сов. Конст. Дмит. Киселевъ.

Участковый Товарищъ Прокурора—колл. ассес. Николай Вас. Протопоповъ.

Инспекторъ Народныхъ Училищъ—стат. совѣт. Николай Ал-ндров. Казанскій.

Уѣздный Училищный Советъ: Предсѣдатель—Уѣздный Предв. Дворянства. Члены: Уѣздный Исправникъ, Николай Ал-ндр. Рышковъ, Валеріанъ Мих. Корякинъ, С. И. Константиновъ, М. А. Изъединовъ.

Управление Уѣзднаго Воинскаго Начальника: Уѣздный Воинскій Начальникъ—полков. Николай Аполлос. Шестаковъ. Дѣлопроизводитель—тит. сов. Федоръ Григорьев. Елисѣевъ, Завѣдыв. пересыльной частью—пор. Николай Никол. Барцевъ. Комендантскій адъютантъ—пор. Дмитрій Ал-ндр. Подъяпольскій.

Черкутинское Сельско-хозяиствен. Общество: Предсѣдатель—Петръ Ал-ксѣев. Телятинскій. Тов. предс.—свящ. Николай Троицкій. Казначей—Николай Ал-ндр. Чельшовъ. Секретарь—діак. Аркадій Побѣдинскій.

Ставровская Молочная Артель: Довѣренный артели—Николай Никол. Бѣляевъ, его помощникъ и казначей—діак. Михаилъ Петр. Снятиновскій.

Общество садоводства въ селѣ Рождествинъ: Предсѣдатель—свящ. Николай Бужинскій. Тов. предс.—Григ. Степ. Фроловъ. Казначей—Степ. Ксеноф. Макаровъ. Секретарь—діак. Василій Васил. Кессарійскій.

Собинское Общество нуждающимся Владимірскаго уѣзда: Предс. Правл.—Ал-ндръ Лукичъ Лосевъ. Секретарь—Павель Мих. Помянскій.

Ставровское Общество Трезвости: Предсѣдатель—свящ. Владиміръ Петр. Архангельскій. Члены: Петръ Федор. Наумовъ, Николай Ник. Бѣляевъ и Ал-ндръ Ксеноф. Федоровскій. Секретарь—діак. Мих. Петр. Снятиновскій.

Владимірская Исправ. Ремесл. Землед. Колонія: Управляющій дѣлами—Серг. Ал. Петровъ, Товарищъ управл. дѣлами—Юрій Дмитр. Смирновъ. Секретарь—Мих. Степ. Антиповичъ. Директоръ—лич. поч. гражд. Андрей Иван. Шмелевъ, Законоучитель—свящ. Николай Львовичъ Соколовъ.

Боголюбовскій Земскій Дѣтскій Пріютъ: Поч. Попеч.—потом. поч. гражд. Андрей Андр. Никитинъ. Начальница—Вѣра Ал-сѣв. Смирнова. Учитель—Андрей Ал-ндров. Погарскій.

Пріютъ для малол. сиротъ при фабрикѣ Т-ва Собинской Мануфактуры: Завѣдующій—Ал-ндръ Лукичъ Лосевъ.

Вышмановскій Дѣтскій Пріютъ имени Собинскаго общества пособія нужд. Владимірскаго уѣзда: Начальница—Ал-ндра Ал-ндровна Сергіевская.

Богадѣльни: При фабр. Собинской м-ры. Завѣдующій—Ал-ндръ Лукичъ Лосевъ. Смотрительница—Марія Андр. Соколова. Въ с. Ставровѣ. Завѣд.—свящ. Владим. Архангельскій. Въ с. Черкутинѣ. Завѣд. Николай Ал-ндр. Чельшевъ. Въ с. Арбузовѣ. Завѣд.—Сергѣй Лукичъ Лосевъ. Въ с. Воршѣ. Завѣд.—свящ. Ни-

колай Язвницкій. Въ с. Карачаровѣ. Завѣд.—святц. Петръ Никольскій. Въ с. Богословѣ. Завѣд.—святц. Алексѣй Афонскій. Въ с. Красномѣ. Завѣд. Мих. Федор. Ясмановъ. Въ с. Добромѣ. Завѣд. Макс. Спирид. Сбитневъ.

Станціи Московско-Нижегородской и Муромской желѣз. дорогъ. „Пропасти“ начал. Василій Иван. Гороховъ, „Второво“ начал.—Петръ Яковл. Головановъ, „Боголюбово“ начал.—Петръ Васил. Бѣляевъ, „Колокша“ начал. лич. поч. граж. Михаилъ Евг. Батистовъ, „Ундоль“ начал.—Николай Евг. Соколовъ.

Станціи Рязанско-Владимурской жел. дор. „Улыбышево“. Начал.—Владим. Ал-сѣв. Гороховъ. „Головино“ Начал. Василій Полик. Корнѣевъ.

Благочинные. 1 окр.—святц. с. Черкутина Николай Троицкій. 2 окр.—святц. с. Петрокова Михаилъ Соколовъ. 3 окр.—святц. с. Спасскаго Петръ Лавровъ. 4 окв.—святц. Срѣтенской гор. Владиміра церкви Михаилъ Бѣляевъ.

Монастыри: *Боголюбовскій*—настоятель преосв. Евгений, епископъ Юрьевскій, намѣстникъ—архим. Веніаминъ, казнач.—іером. Исаакъ, духовникъ—іером. Иреней, благочин.—іером. Никонъ, ризничій—іером. Нектарій. *Косминъ:* Настоятель—архим. Адрианъ. *Николо-Волосовскій жен.* Настоятельница—игуменія Таисія.

Уѣздное Отдѣленіе Епархіальнаго Училищнаго Совета: Предсѣдатель—прот. Михаилъ Добротворскій, Уѣздный наблюдатель церк. школъ—святц. Михаилъ Авроровъ. Члены: прот. Михаилъ Сперанскій, святц. Михаилъ Бѣлинъ, святц. Алексѣй Влаготѣченскій, надв. сов. Николай Васил. Тихомировъ.

Списокъ учрежденій мѣстнаго кредита см. выше на стр. 119—120.

Гор. Александровъ и Александровскій уѣздъ.

Уѣзди. Предводит. Дворянства—колл. секр. Николай Никол. Яковлевъ.

Канцелярія Уѣзд. Предводит. Дворянства. Письмоводитель—тит. совѣт. Павелъ Никол. Радугинъ.

Уѣздный съѣзд. Предсѣдатель—Уѣзди. Предводит. Дворянства. Члены судеб. присут.: Уѣзд. Членъ Окружнаго Суда, Земскіе Начальники, Город. Судья, Почетные Мировые Судьи. Члены администр. и продов. присут.: Земскіе Начальники, Уѣзд. Исправникъ, Податной Инспекторъ, Предсѣдатель и Члены Уѣздной Земской Управы. Секретарь—неим. чина Казиміръ Валент. Ковальчинскій.

Почетные Мировые Судьи: дѣйст. стат. совѣт. Сергѣй Никол. Тихменевъ, генер.-маіоръ въ отст. Ал-ндръ Ал-ндров. Красюкъ, стат. совѣт. Дмитрій Влад. Головинъ, стат. сов. Иванъ Павл. Алексинскій, колл. совѣт. Павелъ Ал-ндров. Красюкъ, поруч. въ отст. Ал-ндръ Павл. Коробовъ, колл. ассес. Вадимъ Иван. Колокольцовъ и двор. Илья Дмитр. Мухановъ.

Земскіе Начальники см. выше на стр. 133.

Частные Повѣренные при Уѣздномъ Съѣздѣ: отст. тит. совѣт. Павелъ Иван. Ключаревъ и Адамъ Констан. Менткевичъ.

Уѣздная Землеустроительная Коммиссія. Предсѣдатель—Уѣзд. Предвод. Двор. Непремѣнный Членъ—колл. ассес. Андрей Андр. Васильевъ. Секретарь—колл. регистр. И. В. Яковлевъ. Члены отъ Правительства: Уѣзд. Членъ Окружн. Суда, Земскіе Начальники. Члены отъ земства: колл. рег. Павелъ Павл. Алексинскій, стат. сов. Дмитрій Владим. Головинъ. Члены отъ волостей: крестьяне: Тимофей Трофим. Кошкинъ, П. М. Смѣткинъ, В. М. Самсоновъ и Р. Г. Царапкинъ.

Уѣздное по воинской повинности Присутствіе. Предсѣдатель—Уѣзди. Предв. Двор. Постоянные члены: Уѣзди. Воинск. Начальникъ, Уѣзди. Исправникъ, Членъ Уѣздной Земск. Управы—губ. секр. Павелъ Павл. Алексинскій и мѣщ. Николай Васил. Епанешниковъ, Уѣздный Врачъ, Городской Врачъ. Дѣлопроизводитель—тит. сов. Павелъ Никол. Радугинъ.

Уъздное Полицейское Управление. Уъздный Исправникъ—колл. совѣт. Дмитрій Никол. Бунинъ. Помощникъ Уъзд. Испр.—надв. сов. Василий Никол. Троицкій. Секретарь—губ. секр. Конст. Михайлов. Лепорскій. Столоначальники: колл. рег. Сергѣй Никол. Бунинъ и неим. чина Павелъ Григор. Курашинъ. Регистраторъ—неим. чина Порфирій Степ. Виноградовъ.

Становые Пристава см. выше на стр. 134.

Полицейскіе Надзиратели гор. Александрова: 1-го уч. колл. рег. Дмитрій Павл. Чернобровцевъ, 2-го уч. колл. рег. Василий Иван. Орловъ.

Полицейскій Надзиратель при фабрику Троицко-Александр. М-ры Бр. Барановыхъ при селѣ Карабановъ—колл. рег. Ал-ндръ Ал-ндр. Благонадеждинъ.

Полицейскій Надзиратель при фабрику Т-ва Соколовской М-ры А. Баранова—тит. сов. Алексѣй Степ. Розановъ.

Уъздный Врачъ—колл. совѣт. Павелъ Август. Кегель.

Городовой Врачъ—неим. чина Сергѣй Никит. Масленниковъ.

Уъздная Земская Управа. Предсѣдатель—отст. поруч. Ал-ндръ Павл. Корововъ. Члены: губ. секр. Павелъ Павл. Алексинскій, колл. ассес. Владиміръ Васил. Катинскій и крест. Василий Федор. Петровъ. Секретарь—неим. чина Федоръ Васил. Дунаевъ. Бухгалтеръ—отст. губ. секр. Алексѣй Конст. Ефимовъ.

Завѣдующій сельско-хозяйственнымъ складомъ—Николай Никол. Яхонтовъ.

Надзиратель земск. арестнаго дома—неим. чина Дмитрій Иван. Семеновъ.

Земскіе Техники: неим. чина Иванъ Иван. Дмитриевъ, Иванъ Ив. Худяковъ.

Земскіе Агрономы: Петръ Дмитр. Веревкинъ и Борисъ Христоф. Павловъ.

Земскіе Землемѣры: неим. чина Николай Ефим. Богдановичъ и Федоръ Семен. Саввинъ.

Агенты земскаго страхованія: неим. чина Владиміръ Андр. Глоцкій и Михаилъ Андр. Глоцкій.

Земскій Санит. Врачъ—неим. чина Ал-ндръ Никол. Городковъ.

Земскіе Ветерин. Врачи: надвор. совѣт. Анатолій Петр. Боравскій, неим. чина Геннадій Леонид. Чемодановъ и Иванъ Михайл. Неаполитанскій.

Земскіе Ветеринари. Фельдшера: И. Е. Капраловъ, И. И. Спиринъ, Г. В. Громовъ, Т. И. Марковъ и С. И. Грязновъ.

Земскій Провизоръ—двор. Константинъ Ал-ндр. Грудзинскій. *Помощникъ Провизора* Иванъ Каря. Егерманъ.

Александровская Земская Больница. Завѣдующій больницей—врачъ колл. сов. Павелъ Ал-ндр. Красюкъ. Врачъ неим. чина Ал-ндръ Павл. Легейда, Фельдшера: Д. К. Соловьевъ, П. С. Даниловъ, А. И. Моисѣевъ и И. Ф. Бѣловъ. Акушерки: Т. А. Гурьева, Т. И. Грудзинская и Е. Е. Измайлова. Сестра милосердія—А. А. Журавлева. Смотрительница больницы—В. И. Карсницкая.

Андреевская Земская Больница. Врачъ—Иванъ Васил. Щукинъ. Фельдшеръ—Егоръ Филипповъ. Фельдшерица—Лидія Шапулина. Акушерка—Прасковья Курашова.

Двориковская Земская Больница. Врачъ—неим. чина Александръ Михайл. Аверьяновъ. Фельдшеръ—Василій Семен. Порожняковъ. Фельдшерица—Марія Семен. Введенская. Акушерка—Ал-ндра Никол. Шагурина.

Константиновская Земская Больница. Врачъ—колл. совѣт. Петръ Ал-ндр. Богоявленскій. Фельдшера: Василій Максим. Смирновъ и Яковъ Ал-сѣев. Митрофановъ. Акушерки: Марья Ал-ндр. Угрюмова и Анна Васил. Васильева.

Нушпольская Земская Больница. Врачъ—Петръ Петр. Богоявленскій. Фельдшеръ—Василій Яковл. Куприяновъ. Акушерка—Вѣра Осип. Иванова.

Больница и пріемный покой съ родильн. пріютомъ при фабрику Троицко-Александр. М-ры Бр. Барановыхъ при селѣ Карабановъ. Врачи: Сергѣй Петров.

Бѣлорросовъ и Михаилъ Ал-ндр. Крюковъ. Фельдшера: Иванъ Серг. Куделинъ, Филиппъ Иван. Ягодкинъ, Петръ Ал-ндр. Тюринъ и Михаилъ Дмитр. Калининъ. Акушерки: Капитолина Серг. Маслова и Марія Павл. Брачкова. Провизоръ—Иванъ Никан. Зуйковъ.

Больница при фабрикъ Т-ва Соколовской М-ры А. Баранова. Врачи: неим. чина Николай Дмитр. Фрязиновъ и Сергѣй Васил. Ключаревъ. Фельдшера: Афиногенъ Ал-ндр. Поповъ и Вячеславъ Адольф. Де-Сенъ-Сиръ. Фельдшерицы-акушерки: Клавдія Ал-ндр. Костина и Капитолина Яков. Кузнецова.

Повивальныя Бабки: Анна Никол. Стафурина и Зинаида Иван. Васильева. Провизоръ—Вячеславъ Васил. Чекулаевъ.

Городская Управа. Городской голова—куп. сынъ Ал-ндръ Васил. Растворовъ. Члены, мѣщане: Николай Иван. Назаровъ-Мягковъ и Алексѣй Сергѣев. Коровкинъ-Поросинъ. Вр. и. д. Секретаря—губ. секр. Аркадій Петр. Огневъ. Бухгалтеръ—мѣщ. Иванъ Михайл. Богдановъ.

Городской Ветеринарный Врачъ.—Надв. сов. Анатолій Петровичъ Боравскій, *Фельдшеръ*—М. В. Лебедевъ.

Городская Амбулаторія. Врачъ—неим. чина Сергѣй Никит. Масленниковъ, (онъ же городской врачъ). Фельдшеръ—В. Д. Дмитріевъ. Акушерка—Е. В. Веревкина.

Городская Пожарная Команда. Брандмейстеръ—вакансія.

Городская Богальня. Завѣдующая Ал-ндра Васил. Румянцева.

Сиротскій Судъ. Предсѣдатель—городской голова. Члены: куп. Сергѣй Павл. Коркинъ, мѣщ. Иванъ Михайл. Богдановъ.

Торговая Депутация въ городъ. Члены: куп. Алексѣй Петр. Жемчужкинъ, мѣщ. Федоръ Дмитр. Щениковъ, мѣщ. Алексѣй Серг. Поросинъ-Коровкинъ и куп. сынъ Владиміръ Васил. Растворовъ.

Мѣщанскій Староста—Мѣщ. Николай Петр. Токаревъ.

Александровская Почтово-Телеграфная Контора: Начальникъ—надв. совѣт. Ал-ндръ Иван. Алвіанскій. Помощникъ начальника—кол. секр. Матвѣй Васил. Трушинъ. Чиновники: колл. ассес. Алексѣй Никит. Бѣляевъ, колл. рег. Павелъ Серг. Павловъ, колл. ассес. Николай Иван. Рыбниковъ, колл. рег. Иванъ Иван. Усенинъ, губ. сек. Иванъ Ал-сѣев. Головкинъ, колл. рег. Михаилъ Васил. Постновъ и неим. чина Ал-ндръ Клемент. Сахаровъ, неим. чина Леонтій Григор. Молевъ и Флорентій Иван. Шишовъ. Надсмотрщики: колл. рег. Николай Андр. Дорофѣевъ, неим. чина: Иванъ Ал-сѣев. Землемѣровъ и Николай Витаев. Ивашинъ.

Телефонная узловая Станція. Завѣдывающій—надв. совѣт. Ал-ндръ Иван. Алвіанскій. Надсмотрщики: губ. сек. Иванъ Михайл. Федоровъ, неим. чина Аркадій Никол. Морозенковъ.

Успенское-Мухомовское Почтово-Телеграфное Отдѣленіе. Начальникъ колл. рег. Ал-ндръ Никит. Жичуновъ. Надсмотрщикъ—неим. чина Василій Пет. Кожевниковъ.

Константиновское Почтово-Телеграфное Отдѣленіе. Начальникъ—губ. секр. Иванъ Иван. Матвѣевъ. Чиновникъ—Василій Ал-ндровичъ Травинъ.

Опаринское Почтово-Телеграфное Отдѣленіе. Начальникъ—колл. рег. Ал-ндръ Васил. Соболевъ.

Карабановское Почтово-Телеграфное Отдѣленіе. Начальникъ—губ. секр. Иванъ Иванов. Архангельскій. Чиновникъ—Алексѣй Федор. Антоновъ. Надсмотрщикъ—Алексѣй Гавриловичъ Рождественскій.

Струнинское Почтовое Отдѣленіе. Начальникъ—губ. сек. Владиміръ Петр. Смирновъ.

Волостныя Старшины и Писаря: Александровской вол.—старш. Григорій Серг. Алексѣевъ, пис.—Ив. Григ. Андроновъ. Андреевско-Годуновской—старш. Дмитрій Федор. Котковъ, пис.—Сергѣй Мат. Мироновъ. Андреевской—старш. Иванъ Егор. Самсоновъ, пис.—Антонъ Лавр. Королевъ, Ботовской—старш.—Василій Сид. Сидо-

ровъ, писарь—колл. рег. Дмитрій Иван. Громовъ. Махринской—старшина Ал-дръ Семен. Широковъ, писарь—Ларионъ Васил. Воспинъ. Тирибровской—старшина Михаилъ Максим. Вагановъ, писарь—Василій Андр. Борисовъ. Рогачевской—старшина Яковъ Конст. Маслениковъ, писарь—Степанъ Семен. Королевъ. Константиновской—старшина Иванъ Степ. Свѣтиловъ, писарь—Иванъ Егор. Крицевъ. Ереминской—старшина—Федоръ Михайл. Крыловъ, писарь—Федоръ Михайл. Малышевъ. Нупшольской—старшина Дмитрій Ал-сѣв. Короваевъ, писарь—Романъ Васил. Ивановъ.

Податная Инспекція. Податной Инспекторъ—стат. сов. Иванъ Иванов. Виноградовъ.

Уѣздный Распорядительный Комитетъ. Предсѣдатель—Уѣздный Исправникъ. Члены: Уѣздный Военскій Начальникъ, Предсѣдатель Уѣздн. Земской Управы, Городской Голова.

Уѣздное Раскладочное Присутствіе. Предсѣдатель—Податн. Инспекторъ. Члены: отъ Уѣзд. Земства—Николай Павл. Уховъ, Петръ Степан. Фроловъ, Филиппъ Петр. Тушняковъ, отъ города—купецъ Алексѣй Петр. Жемчужкинъ, мѣщане Василій Никит. Ивановъ-Амбаровъ и Иванъ Никол. Молошниковъ.

Городское по квартирн. налогу Присутствіе. Предсѣдатель—Податной Инспекторъ. Члены: мѣщ. Алексѣй Сер. Поросинъ-Коровкинъ, потом. почет. гражд. Никита Конст. Маслениковъ, мѣщ. Иванъ Роман. Епифановъ, Иванъ Никол. Молошниковъ, Павелъ Васил. Бѣляевъ и потом. поч. гражд. Христофоръ Ал-сѣв. Павловъ.

Уѣздное Казначейство. Казначей—кол. совѣт. Констан. Анисим. Тихомировъ. Старшій бухгалт.—губ. секр. Михаилъ Никанор. Колпашниковъ. Бухгалтеры: губ. секр. Павелъ Ал-ндр. Осиповъ, титул. совѣт. Василій Васил. Назаретскій, губ. секр. Алексѣй Семен. Антоновъ, колл. секр. Петръ Петр. Преображенскій, губ. секр. Борисъ Григор. Соколовъ. Кассиръ—кол. ассес. Николай Дмитр. Невскій. Счетные Чинов.: колл. рег. Василій Иван. Соколовъ и неим. чина Иванъ Ал-ндр. Павловъ.

Чины акцизнаго надзора въ г. Александровѣ. Окружный Надзиратель—колл. совѣт. Василій Ефим. Крупинъ. Помощники: надв. совѣт. Исакъ Іосиф. Зенкевичъ, колл. ассес. Дмитрій Михайл. Фонъ-Мевесъ. Штатные Контролеры: колл. секр. Леопольдъ Иван. Орловскій, колл. секр. Панагіотъ Харлам. Вафіади, колл. секр. Василій Никол. Кубѣевъ. Дѣлопроизводитель—губ. секр. Ал-ндръ Минѣев. Ивановъ.

Казенный Винный Складъ. Завѣдующій—Василій Семеновичъ Носовъ. Помощники: Алексѣй Ивановичъ Долговъ и Иванъ Егор. Харчевниковъ. Врачъ колл. сов. Павелъ Ал-ндров. Красюкъ. Фельдшеръ—Павелъ Иван. Ивановъ.

Уѣздный Комитетъ попечительства о народной трезвости. Предсѣдатель—Уѣздный Предв. Дворянства. Дѣлопроизводитель—губ. секр. Ал-ндръ Миничъ Ивановъ.

Александровское Общество взаимнаго кредита. Предсѣдатель—куп. Василій Иван. Амбаровъ-Ивановъ. Члены: мѣщ. Сергѣй Афанас. Горбинскій и Дмитрій Серг. Коркинъ.

Учрежденія мелкаго кредита—см. выше на стр. 119.

Уѣздный Членъ Окружнаго Суда—стат. совѣт. Николай Петров. Селю. Судебные Слѣдователи: 1 уч.—колл. ассес. Михаилъ Прингскип. Евгеновъ и 2 уч.—титул. сов. Андрей Серг. Платановичъ.

Городской Судья—тит. сов. Иванъ Викент. Гроховскій.

Судебный Приставъ—надв. совѣт. Николай Иван. Фаворскій.

Участковый Товарищъ Прокурора—надв. совѣт. Владиміръ Апполл. Лисовскій.

Нотариусъ—колл. ассес. Ал-ндръ Ильичъ Соколовъ.

Уѣздное Отдѣленіе Попечительнаго Комитета о тюрьмахъ. Предсѣдатель—Уѣздный Предв. Дворянства. Директоры: Уѣздный Исправникъ, Уѣздный Членъ

Окружн. Суда, Городской Судья, Городской Голова. Письмоводитель—неим. чина Казиміръ Валент. Ковальчинскій.

Уѣздная Тюрьма. Начальникъ—титул. совѣт. Владиміръ Васил. Сизаревъ.

Управление Уѣзднаго Военскаго Начальника. Военскій Начальникъ—подпол. Сергѣй Михайл. Сперанскій. Дѣлопроизводитель—губ. секр. Прокофій Ал-сѣев. Гавриловъ.

Чины Лѣснаго Управленія. Управляющій 8 Ал-ндр. Удѣл. Имѣніемъ—стат. совѣт. Николай Васил. Куроѣдовъ. Помощникъ его—неим. чина Тимофей Никол. Коркишкинъ. Лѣсничій Переславскаго Лѣсничества—колл. сов. Марцелій Захар. Ягодкофскій.

Мужская Гимназія. Директоръ—дѣйств. стат. совѣт. Алндръ Иван. Успенскій. Законоучитель—прот. Николай Флоринскій. Учителя: неим. чиновъ Василиій Никол. Тихоміровъ, Василиій Ксенофон. Ленорскій, Сергѣй Серг. Погодинъ, Михайлъ Никол. Лихачевъ, Василиій Григор. Троицкій, Иванъ Макар. Балцуга, Василиій Гаврил. Пантелѣевъ. Помощ. класс. наставниковъ—неим. чина Яковъ Дмитр. Громовъ. Учительницы: Нина Михайл. Жукова и Екатерина Яковл. Соловьева. Врачъ—колл. сов. Павелъ Август. Кегель. Письмоводитель—колл. рег. Ал-ндръ Павл. Глазуновъ.

Женская Гимназія. Начальница—Любовь Серг. Сергѣева. Предсѣдатель Педаг. Совѣта—колл. ассес. Алексѣй Иванов. Ставровскій. Преподавател. и преп-цы: Екатерина Яковл. Соловьева, Нина Михайл. Жукова, Марія Петр. Доброхотова, Марія Ал-ндр. Копылова, Елизавета Алек. Надеждина, Андр. Комова, Ал-ндра Конст. Снятиновская, Марія Михайл. Комисарова, надв. сов. Ал-ндръ Иван. Шерстенниковъ, Сергѣй Никит. Чумашевъ. Законоучители—свящ. Свящ. Сергѣй Ал-ндр. Виноградовъ, Агафангелъ Никол. Холуйскій.

Александровское Высшее Нач. Училище. Инспекторъ—надв. совѣт. Иванъ Иван. Наумовъ. Законоучитель—свящ. Іоаннъ Федор. Введенскій. Попечитель училища—инж. техн. В. П. Фаворскій, Преподаватели: надв. совѣт. Ал-ндръ Иван. Шерстенниковъ, неим. чина А. А. Смирновъ, Николай Михайл. Тихонравовъ, колл. секр. Дмитрій Никол. Фелицинъ.

Александровское Город. Прих. Училище. Завѣдующій—губ. секр. Гавриль Вас. Доброчаевъ. Учителя: губ. секр. Алексѣй Андр. Лебедевъ, неим. чина Сергѣй Ал-ндр. Чижевъ. Учительница—Анна Георг. Кирьянова. Законоучитель—свящ. Агафангелъ Холуйскій.

Александровское Город. Жен. Училище. Завѣдующая—Серафима Никол. Корчагина. Учительницы: Елизавета и Зинаида Павл. Чернобровцевы. Законоучитель—діак. Алексѣй Ал-ндров. Покровскій.

Церковно-прих. Школа об-ва хоругвеносцевъ. Учительницы: Лариса Іосиф. Костина, Анна Михайл. Петрова, Клавдія Петр. Первушина и Ал-ндра Иван. Соколова.

Жельзно-дорожное Училище при ст. Александровъ. Поч. блюститель—инж. Дмитрій Никол. Алексѣевъ. Законоучители: свящ. Алексѣй Иван. Рождественскій и Иванъ Андр. Соколовъ. Завѣдующая учил.—Марія Иван. Любимова. Учительницы: Анна Михайл. Лифанова, Ал-ндра Никол. Иванова, Валентина Дмитр. Фелицина, Татьяна Иван. Недошивина, Татьяна Михайл. Кудряшова. Учителя: инж. Дмитрій Евген. Курдюмовъ, подп. Ал-ндръ Гаврил. Михайловъ, Василиій Егор. Кожикинъ, Егоръ Петр. Кирьяновъ, Ал-ндръ Андр. Шипинъ,

2-ая Класная Училища М. Н. П.: Добровское. Завѣдывающая—домаш. учит. Антонида Арсен. Рыбакова. Учительница—Антонида Иван. Яшина. *Андреевское.* Учитель: Сергѣй Дунаевъ, Ал-ндръ Рождественскій, Дмитрій Игнатьевъ, Антонина Бартеръ.

Магринская низшая Сельско-хозяйственная Школа. Завѣд.—Александръ Семен. Киселевъ. Препод.—Сергѣй Иван. Крыловъ.

Земская Школа при фабрикѣ Троицко-Александр. М-ры Бр. Барановыхъ при с. Карабановъ. Учительницы: Лидія Никол. Минѣева, Елена Васил. Соловьева и Татьяна Никол. Шкунова.

Сельская Народная Школа при той же фабриктъ. Завѣдующая—Марія Ал-ндр. Титова. Учительницы: Анна Иван. Грязнова, Марія Ал-ндр. Сергѣева, Марія Иван. Двойневская, Надежда Петр. Родіонова, Елизавета Петр. Родіонова, Вѣра Илар. Семенюкъ, Юлія Никол. Пузова, Екатерина Иван. Стрежнева, Софія Серг. Журавлева, Зинаида Васил. Ушакова и Евдокія Васил. Федотова.

Инспекторъ Народныхъ Училищъ—колл. секр. Василій Дмитріевичъ Поповъ.

Уѣздный Училищный Советъ. Предсѣдатель—Инспекторъ Народныхъ Училищъ. Члены: стат. совѣт. Дмитрій Владим. Головинъ, колл. совѣт. Павелъ Ал-дров. Красюкъ, отст. гвар. поруч. Ал-ндръ Павл. Коробовъ.

Станція „Александровъ“ Сѣв. ж. д.—Начал. Нестеръ Алексѣев. Садовскій. Помощ. Начальн.: Илья Федор. Колдомасовъ, Тихонъ Иван. Локтиновъ, Владиміръ Франц. Дерешкевичъ, Яковъ Михайл. Царевъ. Товарный Касс.—Павелъ Дмитр. Васильевъ. Билет. Касс.—Федоръ Гавр. Шишкинъ. Багаж. Касс.—Василій Ал-ндров. Ширяевъ, Сергѣй Иван. Матвѣевскій. Смотр. товар. двора—Дмитрій Трифон. Новиковъ.

Станція „Балакирево“ Сѣв. ж. д. Начальн.—Владиміръ Ал-ндровичъ Евсѣевъ. Помощ. Начал.: Александръ Виктор. Покровскій, Михаилъ Алексѣев. Костыльковъ.

Станція „Бѣльково“ Сѣв. ж. д. Начал.—Николай Михайл. Смирновъ. Помощ. Начал.—Александръ Трофим. Зотовъ. Багаж. Касс.—Макаръ Филип. Богомолвъ.

Станція „Струнино“ Сѣв. ж. д. Начал.—пот. двор. Владиміръ Владим. Бахтинъ. Помощ. Начал.: Павелъ Ал-ндров. Кузнецовъ и Иванъ Иван. Маркеловъ. Товар. Касс.—Николай Іонов. Іоновъ.

Станція „Арсани“ Сѣв. ж. д. Начал.—Иванъ Емельян. Лобановъ. Помощ. Начал.—Василій Алекс. Любомірскій и Сергѣй Ал-ндр. Тарасовъ.

Станція „Карабаново“ Сѣв. ж. д. Начал.—Василій Иван. Соловьевъ. Помощ. Начал.: Иванъ Михайл. Прохоровъ и Василій Михайл. Кирсановъ. Багаж. Касс.—Михаилъ Петр. Ламакинъ.

Разъѣздъ „Мошино“ Сѣв. ж. д. Начал.—Иванъ Ефим. Никитинъ. Помощ. его—Ал-ндръ Дмитр. Александровъ.

Разъѣздъ „Бужаниново“ Сѣв. ж. д. Начал.—Елисѣй Данил. Апостоловъ. Помощ. его: Алексѣй Иван. Ивановъ и Иванъ Михайл. Новиковъ.

Благочинные: Собора въ г. Александровѣ—прот. Николай Иван. Флоринскій, городск. округа—прот. Иванъ Федор. Введенскій, 1-го окр.—прот. Павелъ Федор. Тихоміровъ, 2-го ок.—святц. Владиміръ Серг. Соколовъ, 3-го ок.—святц. Ал-ндръ Андр. Соколовъ и 4-го ок.—прот. Николай Иван. Ястребцовъ.

Монастыри: Александровскій Успенскій Женск. Настоятельница—вакансія. Махринскій. Строитель—о. Корнилій. Лукьянова Пустынь. Игуменъ—о. Игнатій. Зосимова Пустынь. Игуменъ—о. Германъ. Святого Параклита въ с. Яковлевъ.—Игуменъ—о. Нифонтъ.

Городская Богадѣльня. Завѣдующій—Ал-дръ Васил. Растворовъ.

Барабашевская Богадѣльня. Завѣдующая—двор. Надежда Васил. Фоминская

Богадѣльня имени Мухановой въ с. Новинкахъ-Крумышевъ. Завѣдующій—святц. Мальцевъ.

Агенты страховыхъ обществъ. 2-го Россійскаго—мѣщ. Иванъ Кирик. Алейкинъ. Московскаго—губ. секр. Михаилъ Павл. Лезуитовъ. С.-Петербургскаго—губ. секр. Алексѣй Андреевичъ Лебедевъ. Сѣвернаго—Анна Конст. Рождественская. „Россія“—мѣщ. Конст. Кузьм. Назаровъ. Русскаго—кол. секр. Дмитрій Никол. Филицынъ. Коммерческаго—Кузьма Ал-сѣв. Деминъ. „Саламандра“—мѣщ. Иванъ Михайл. Богдановъ. Варшавскаго—Г. Фаворская. 1-го Россійскаго—Николай Павл. Корчагинъ.

Вольно-практикующіе зубные врачи. Любовь Павл. Растворова и Шмуиль Давид. Нейштадтъ.

Гор. Вязники и Вязниковскій уѣздъ.

Уѣздный Предводитель Дворянства—надв. совѣт. Иванъ Евламп. Протасьевъ.

Канцелярія Уѣздн. Предвод. Дворянства. Дѣлопроизводитель—колл. секр. Николай Конст. Удольскій.

Уѣздный Съѣздъ. Предсѣдатель—Уѣздн. Предв. Дворянства. Члены Судебн. Присут.: Уѣздный Членъ Окружнаго Суда, Городской Судья, Земскіе Начальники и Почетные Мировые Судьи. Члены Администр. и Продовольст. Присутствія: Земскіе Начальники, Уѣздный Исправникъ, Податной Инспекторъ, Предсѣдатель Уѣзд. Земск. Управы и Члены Уѣздн. Земск. Управы. Секретарь—колл. рег. Ефимъ Петр. Григорьевъ.

Почетные Мировые Судьи: колл. рег. Иванъ Иван. Чичеровъ, потом. почет. гражд. Сергѣй Ив. Сеньковъ, пот. поч. гражд. Николай Васил. Демидовъ, пот. поч. гражд. Владиміръ Васил. Елизаровъ и кр. Иванъ Герасим. Прошенковъ.

Земскіе Начальники—см. выше на стр. 133.

Частные Повѣрен. при Уѣздномъ Съѣздѣ: Иванъ Ал-сѣв. Березинъ, Иванъ Степ. Хромовъ, Петръ Серг. Слугинъ, Михаилъ Ал-ндр. Ивановъ и Василій Ал-ндр. Висягинъ.

Уѣздная Землеустроительная Коммиссія. Предсѣдатель—Уѣздный Предводитель Дворянства. Непремѣнный Членъ—тит. совѣт. Василій Владим. Власовъ. Члены отъ Правительства: Уѣздный Членъ Окружнаго Суда Ал-ндръ Никол. Волжинскій, Земскіе Начальники. Члены отъ Земства: Предсѣдатель Уѣзд. Земск. Управы Ал-ндръ Дмитр. Салаутинъ, Яковъ Дмитр. Шалаевъ и Вячеславъ Никол. Давыдовъ. Члены отъ волостей: Василій Виктор. Тейковцевъ, Василій Васил. Булановъ и Василій Ал. Григорьевъ. Секретарь—губ. секр. Василій Павл. Вифлеемскій.

Уѣздное по воинской повинности Присутствіе. Предсѣдатель—Уѣзд. Предв. Дворянства. Члены: Уѣзд. Воин. Начальникъ, Уѣздный Исправникъ Николай Осип. Червяковскій, Членъ Уѣздн. Земск. Управы—Иванъ Герасим. Прошенковъ, кр. Григорій Тимоф. Зюзинъ. кр. Михаилъ Максим. Куликовъ, Уѣздный Врачъ, Городской Врачъ. Дѣлопроизводитель—колл. секр. Николай Конст. Удольскій.

Уѣздное Полицейское Управление. Уѣздный Исправникъ—колл. ассес. Николай Осип. Червяковскій. Помощникъ Исправника—надв. совѣт. Феодосій Васил. Китаевъ. Секретарь—н. ч. Василій Евламп. Пелевинъ. Столоначальники: колл. рег. Леонтій Филар. Мельниковъ и н. ч. Федоръ Троф. Гавриловъ. Регистраторъ—н. ч. Павлинъ Георг. Зайченко.

Становые Пристава—см. выше на стр. 135.

Полицейскіе Надзиратели: 1 части г. Вязниковъ—губ. секр. Николай Васил. Александрійскій, 2 части—губ. секр. Афанасій Ильичъ Паламаржи. При Ярцевской фабр. Т-ва В. Ф. Демидова—губ. секр. Павелъ Никол. Ястребцовъ. При Южской фабр. Т-ва А. Я. Балина—колл. рег. Иванъ Васил. Мякинъковъ.

Уѣздный Врачъ—колл. совѣт. Николай Никол. Малиновскій.

Городовой Правител. Врачъ и Санитарный Городской Врачъ—тит. сов. Ардалионъ Иван. Смиренинъ.

Уѣздная Земская Управа. Предсѣдатель—надв. сов. Иванъ Евламп. Протасьевъ. Члены: кр. Иванъ Герасим. Прошенковъ и кр. Николай Петр. Костеринъ. Секретарь—н. ч. Михаилъ Степ. Нефедовъ. Бухгалтеръ—н. ч. Андрей Иван. Торговцевъ.

Завѣдывающій сельско-хозяйст. складомъ—Алексѣй Алексѣв. Уваровъ.

Надзиратель земск. арест. дома—Андрей Иван. Торговцевъ.

Земскій Техникъ—н. ч. Абрамъ Яковл. Гольць.

Земскій Агрономъ—н. ч. Ростиславъ Конст. Остроумовъ.

Земскіе Землемѣры: 1 уч. колл. сов. Конст. Ал-сѣв. Козочкинъ и 2 уч. надв. сов. Никита Никол. Беллонинъ.

Агенты земскаго страхованія: 1 уч.—н. ч. Владиміръ Ал-ндр. Рубцовъ, 2 уч.—Тимофей Герасим. Осиповъ.

Земскій Санитар. Врачъ—Евгеній Іосиф. Якимовичъ.

Земскіе Ветерин. Врачи: 1 уч.—колл. секр. Василій Никол. Малиновскій, 2 уч.—Василій Иван. Кападинскій, 3 уч.—Иванъ Конст. Невскій.

Земскіе Ветерин. Фельдшера: Иванъ Васил. Лебядинъ, Павелъ Васил. Маюровъ и Харлампій Семенов. Пуховъ.

Земскій Провизоръ—н. ч. Францъ Болесл. Потемскій.

Земскіе Врачи Участковые: 1 уч.—надв. сов. Владиміръ Иван. Воиновъ, 2 уч.—н. ч. Самуиль Іосиф. Бороховичъ, 3 уч.—н. ч. Левъ Абрам. Саксаганскій, 4 уч.—н. ч. Михаилъ Иван. Шаховъ, 5 уч.—н. ч. Иванъ Андр. Рыбниковъ, 6 уч.—Василій Никол. Пятницкій, 7 уч.—н. ч. Василій Павл. Скипетровъ, 8 уч.—Алек. Ал-сѣв. Альбицкій.

Земскіе Фельдшера: 1 уч.—Ананій Герас. Сергѣевъ, Прокопій Максим. Исаевъ, Федоръ Алек. Львовъ, 2 уч.—Андрей Нест. Алфимовъ, Семенъ Владим. Панковъ, Иванъ Вас. Цыбышевъ, Георгій Эдуард. Грюнбергъ, 3 уч.—Василій Емел. Норкинъ, Иванъ Яковл. Смирновъ, 4 уч.—Іосифъ Васил. Балюкинъ, Василій Филип. Скворцовъ, 5 уч.—Иванъ Андр. Васильевъ, Иванъ Логин. Маровъ, Ал-ндръ Иван. Ивановъ, 6 уч.—Федоръ Петр. Агаповъ, Василій Вас. Котиковъ, 7 уч.—Философъ Михайл. Старовѣровъ, 8 уч.—Антонъ Юрьев. Рузгисъ, Яковъ Иван. Юкинъ.

Земскія Акушерки: 1 уч.—Елизавета Фомин. Двнаева, 2 уч.—Ольга Гаврил. Миловидова, Фанна Леон. Богданова, 3 уч.—Анна Михайл. Дмитревская, 4 уч.—Евпраксія Семен. Шилова, 5 уч.—Ал-ндра Михайл. Бурнакина, Ал-ндра Тимоф. Рожкова, 6 уч.—Екатерина Михайл. Радугина, Клавдія Влад. Феклина, 7 уч.—Ал-ндра Степ. Богашева, 8 уч.—Ал-ндра Петр. Старикова, Марія Иван. Федунова.

Вязников. Земск. Больница. Завѣд.—врачъ тит. совѣт. Сергѣй Ал-сѣв. Побѣдимскій. *Врачи:* колл. совѣт. Николай Антон. Заколпскій, Борисъ Владим. Леринъ. *Фельдшера:* Іосифъ Франц. Низнеръ и Иванъ Прокоп. Красновъ. *Акушерки:* Дарья Васил. Корнева и Вивея Иван. Суворова.

Палеховская Земск. Больница. Врачъ—Михаилъ Иван. Шаховъ. *Акушерка*—Анна Никол. Дмитревская.

Сарьевская Больница. Врачъ—Василій Павл. Скипетровъ. *Фельдшеръ*—Филосъ Михайл. Старовѣровъ. *Акушерка*—Ал-ндра Степановна Богашева.

Городская Управа: Городской голова—пот. поч. гражд. Владиміръ Васил. Елизаровъ. *Члены:* мѣщ. Николай Ал-ндр. Сизяковъ и Василій Никол. Зайцевъ. *Секретарь*—колл. секр. Иванъ Ал-ндр. Скипетровъ. *Бухгалтеръ*—пот. поч. гражд. Иванъ Федор. Ильинскій.

Городской Техникъ—Федоръ Владим. Лебелевъ.

Городской Врачъ—тит. сов. Ардаліонъ Иван. Смиренинъ. *Фельдшеръ*—Максимъ Агап. Языковъ.

Городск. Ветерин. Врачъ—колл. секр. Василій Никол. Малиновскій. *Фельдшеръ*—Федоръ Васил. Чистяковъ.

Город. Пріемный Покой. Завѣдующій—врачъ тит. совѣт. Ардаліонъ Иван. Смиренинъ. *Фельдшеръ* Максимъ Агап. Языковъ.

Город. Пожарная Команда. Брандмейстеръ—Филиппъ Иван. Григорьевъ. *Помощникъ его*—Алексѣй Мирон. Бобковъ.

Сиротскій Судъ. Предсѣдатель—Городской Голова. *Члены:* куп. Иванъ Иван. Кленовъ и мѣщ. Дмитрій Иван. Истомахинъ. *Секретарь*—кол. секр. Иванъ Ал-ндр. Скипетровъ.

Городская торговая депутація. Члены: Николай Ал-ндр. Сизяковъ и Іосифъ Степ. Зюзинъ.

Мѣщанскій Староста—Иванъ Михайл. Кашниковъ.

Вязниковская Почтово-телеграф. Контора. Начальникъ—надв. сов. Сергѣй Ал-ндр. Доброхотовъ. Помощникъ его—колл. асс. Михайлъ Матв. Ильинскій.

Мстерская Почт.-телегр. Контора. Начальникъ—колл. ас. Василій Григор. Спасскій. Помощн. его—губ. секр. Василій Иван. Гуровъ.

Никологорское Почт.-телегр. Отдѣленіе. Начальникъ—колл. асс. Алексѣ. Конст. Вейсовъ.

Холуйское Почт.-телегр. Отдѣленіе. Начальникъ—колл. секр. Василій Николай Васильевъ.

Палеховское Почт.-телегр. Отдѣленіе. Начальникъ—губ. секр. Григорій Михайл. Зуевъ.

Южское Почт.-телегр. Отдѣленіе. Начальникъ—колл. асс. Аполлосъ Иван. Холуйскій.

Преображенское Почт.-телегр. Отдѣленіе. Начальникъ—губ. секр. Василій Федор. Азимковъ.

Волостные Старшины и Писаря. Сарыевск. вол.—Старш. Ив. Васил. Оверинъ, пис.—Дмит. Ал-сѣв. Мизулинъ. Мстерской—старш. Степ. Ал-сѣв. Сусловъ, пис.—Дмитрій Тимоф. Кашицынъ. Никологорской—Старш. Иванъ Петр. Курицынъ, пис.—Ал-ндръ Ал-ндр. Тиликинъ. Павловской—старш. Василій Васил. Ильинъ, пис.—Митрофанъ Яковл. Гурьевъ. Ждановской—старш. Василій Васил. Булановъ, пис.—Василій Иван. Вершининъ. Татаровской—старш. Федоръ Иван. Смирновъ. пис.—Ал-ндръ Борис. Климушинъ. Рыловской—старш. Ксенофонтъ Васил. Миловидовъ, пис.—Василій Яковл. Борисовъ. Станковской—старш. Ефимъ Иван. Шелепаевъ. Пис.—Михайлъ Григор. Климановъ. Олтушевской—старш. Василій Дмит. Фалдѣевъ, пис.—Яковъ Федор. Петровъ. Нагуевской—старш. Николай Иван. Скосыревъ, пис.—Василій Андр. Ершенковъ. Варѣвской—старш. Василій Макс. Гурьевъ, пис.—Ал-ндръ Ампл. Сучковъ. Груздевской—старш. Николай Куз. Фроловъ, пис. Михайлъ Борис. Климушинъ, Мугрѣвской—старш. Иванъ Осип. Бѣловъ, пис.—Егоръ Федор. Сарычевъ. Палеховской—старш. Михайлъ Федор. Воронинъ, пис.—Василій Конст. Бакушинскій. Холуйской—старш. Василій Ал-ндр. Кособрюховъ, пис.—Алексѣй Петр. Гребенкинъ.

Податной Инспекторъ—колл. сов. Михайлъ Павл. Добротворскій.

Уѣздный Распор. Комитетъ. Предсѣдатель—Уѣздный Исправникъ. Члены: Уѣздный Воинскій Начальникъ, Членъ Уѣздной Земской Управы Иванъ Герас Прошенковъ.

Уѣзд. Раскл. Присутствіе. Предсѣдатель—Подат. Инспекторъ. Члены: отъ Акциз. Вѣдомства—губ. сек. Николай Валент. Смирновъ, отъ города: Николай Ал-ндр. Сизяковъ, Ал-ндръ Ал-ндр. Тумановъ и Иванъ Иван. Кленовъ.

Городское по кварт. налогу Присутствіе. Предсѣдатель—Податной Инспекторъ. Члены: Иванъ Иван. Кленовъ, Николай Ал-ндр. Сизяковъ, Ксенофонтъ Гаврил. Прохоровъ, Алексѣй Никол. Лебедевъ, Иванъ Иван. Снѣжновъ и Иосифъ Степ. Зюзинъ.

Уѣздное Казначейство. Казначей—колл. сов. Павелъ Иван. Пиногорскій. Старш. Бухгалтеръ—надв. сов. Николай Владим. Лиринъ. Бухгалтеры: колл. рег. Михайлъ Васил. Миловидовъ, Иванъ Ал-сѣв. Зубковъ, н. ч. Иванъ Серг. Копыловъ, н. ч. Павелъ Дмитр. Бажуковъ. Кассиры: колл. рег. Федоръ Федор. Бовыкинъ, н. ч. Николай Никол. Павцовъ. Счетные Чиновники—губ. секр. Ал-ндръ Павл. Лебедевъ, кол. рег. Ал-ндръ Васил. Букаревъ.

Чины акцизнаго надзора. Участк. Акцизный Надзиратель—надв. сов. Ник. Андр. Вагриновскій. Штат. Контролеръ—губ. секр. Николай Валент. Смирновъ.

Списокъ учреждений мелкаго кредита—см. выше на стр. 121.

Отдѣл. Волжско-Камск. Коммерч. Банка. Завѣдующій—Владиміръ Григор. Полоскинъ, Бухгалтеръ—Ал-ндръ Павл. Мироничевъ. Кассиръ—Иванъ Егор. Шаровъ.

Городской Общест. Банкъ.—Директоръ—колл. рег. Иванъ Иван. Чичеровъ, Бухгалтеръ—Уалентъ Иван. Протопоповъ.

Судо-сберегат. касса служащихъ и рабочихъ Южской фабрики т-ва А. Я. Бамина. Предсѣдатель—Конст. Мих. Кирьяновъ. Казначей—Ив. Мих. Титовъ.

Общ-во взаимопомощи рабочимъ Т-ва С. И. Сенькова. Предсѣдатель—Аф. Вас. Сметанинъ. Товарищъ его—Ив. Ник. Чельшевъ. Казначей Ив. Никиф. Евпловъ.

Вязник. об-во взаимопомощи лицъ частн. служебн. труда. Предсѣдатель—Ник. Мих. Бирюковъ. Казначей—Василій Ал-сѣв. Лимоновъ.

Общ-во помощи нуждающ. ученикамъ Вязник. Муж. Гимназій. Предсѣдатель—Сергѣй Иван. Сеньковъ. Товарищъ его—стат. сов. Семенъ Никол. Любимовъ.

Общ-во помощи нуждающ. ученицамъ Вязник. Жен. Гимназій. Предсѣдатель—Сергѣй Иван. Сеньковъ. Товарищъ его—Марія Иван. Павлова-Русинова. Казначей—колл. рег. Иванъ Иван. Чичеровъ.

Общ-во пособія бѣднымъ жителямъ г. Вязниковъ. Предсѣдатель—потом. поч. гражд. Владиміръ Васил. Елизаровъ. Секретарь—колл. секр. Иванъ Ал-ндр. Скипетровъ.

Общ-во вспомош. нуждающ. ученикамъ Мстерской учебно-иконогр. мастерской. Непрем. членъ—Захаръ Степ. Шмелевъ. Казначей—свящ. Федоръ Авроровъ. Дѣлопроизводитель—Петръ Иван. Мумриковъ.

Уъздный Членъ Окруж. Суда—дѣйств. стат. сов. Ал-ндръ Никол. Волжинскій.

Судебные Слѣдователи: 1 уч.—тит. сов. Николай Гав. Пышкинъ. 2 уч.—колл. асс. Федоръ Ал-ндр. Сидоровъ.

Городской Судья—колл. секр. Михаилъ Васил. Покровскій.

Судебный Приставъ—надв. сов. Алексѣй Никол. Лебедевъ.

Участк. Товарищъ Прокурора—тит. сов. Вадимъ Ал-ндр. Сципiонъ де-Кампо.

Нотаріусъ—колл. ассес. Владиміръ Петр. Вороновъ.

Уъзд. Отдѣленіе Попечит. Комитета о тюрьмахъ. Предсѣдатель—Уъзд. Предв. Дворянства. Директоры: колл. асс. Николай Осип. Червяковскій, потом. почет. гражд. Ал-ндръ Васил. Демидовъ, потом. почет. гражд. Сергѣй Иван. Сеньковъ, Владиміръ Петр. Вороновъ и Василій Никанор. Рысинъ. Письмоводитель—Ал-ндръ Петр. Купріяновъ.

Уъздная Тюрьма. Начальникъ—н. ч. Николай Степ. Константиновъ.

Управленіе Уъзд. Воинск. Начальника. Воинскій Начальникъ—подполк. Николай Викт. Свѣжевскій. Дѣлопроизводитель—Ипатій Ефрем. Онохриенко.

Лѣсничій Муртеев. Лѣсничества—над. сов. Николай Иван. Юшковъ.

Управляющій 21 Вязникскимъ Удѣл. Имѣемъ—колл. сов. Ал-ндръ Ал-ндр. Андреевъ.

Управляющій 22 Вязник.-Судогод. Удѣл. Имѣемъ—колл. сов. Вячеславъ Иосиф. Раубе.

Вязник. Мужская Гимназія. Директоръ—стат. сов. Семенъ Никол. Любимовъ. Преподаватели: Николай Никол. Заколшскій, Ал-ндръ Петр. Свѣтозаровъ, Наталья Юліан. Бѣлецкая, Ив. Ив. Карпышевъ, Марія Алекс. Архангельская, прот. Василій Мат. Орловъ. Надзиратель—Николай Яковл. Докторовъ. Врачъ—тит. сов. Ардаліонъ Иван. Смиренинъ.

Вязник. Женская Гимназія. Начальница—Марія Иван. Павлова-Русинова. Учительницы: Зоя Никол. Красильникова, Нина Ал-ндр. Звѣздина, Елизавета Гаврил. Знаменская, Марія Петр. Коржъ, Софья Иван. Федутинова, Елена Иван. Федутинова, Ал-ндра Ал. Крылова, Софья Петр. Скипетрова, Марія Ал-сѣв. Алѣева, Ал-ндра Владим. Никитина. Преподаватель—Харламій Георг. Монаховъ. Законоучитель—свящ. Ал-ндръ Ильичъ Вознесенскій. Надзирательницы: Надежда Яковл. Миловская, Лидія Ал-ндр. Волжинская. Преподаватель гигіены тит. сов. Ардаліонъ Иван. Смиренинъ.

Вязник. Высшее Начальное Училище. Инспекторъ-учитель—надв. совѣт. Николай Максим. Соколовъ. Учителя: надв. сов. Василий Иван. Карсницкій, кол. секр. Василий Павл. Скипетровъ, н. ч. Вячеславъ Иван. Тарасовъ. н. ч. Иванъ Иван. Карпышевъ. Учительницы: Марія Петр. Коржъ, Софія Иван. Федутинова, Елизавета Петр. Голенкина. Законоучитель—свящ. Іоаннъ Ал-ндр. Преображенскій. Учитель гигиены—тит. сов. Сергѣй Ал-сѣв. Побѣдимскій.

Вязник. Сеньк. фабрик. Училище. Учительницы: Надежда Павл. Любимова, Ольга Федор. Авдикова, Лидія Маріан. Вдзѣнковская, Нина Ал-ндр. Михайлова, Лидія Кузъм. Лабазникова, Ал-ндра Ал-ндр. Мухина. Законоучитель—диак. Василий Ал-ндр. Казанскій.

Вязник. Техн. имени Базанова Училище. Директоръ—(вакансія). Инспекторъ—надв. сов. Андр. Прок. Антоновъ. Учителя: н. ч. В. И. Поповъ, надв. сов. Николай Ильичъ Бурнакинъ, н. ч. Харламцій Георг. Монаховъ. Законоучитель—свящ. Ал-ндръ Ильичъ Вознесенскій. Надзиратель—кол. секр. Николай Ал-ндр. Орловскій.

Вязник. Приход. Мужское Начал. Училище. Завѣдующій—Федоръ Корнил. Корниловъ. Учительницы: Анна Ал-ндр. Скипетрова, Анна Иван. Веселовская, Валентина Ал-ндр. Сизякова. Законоучитель—свящ. Іоаннъ Федор. Орфановъ.

Вязник. Приходское Женское Начал. Училище. Завѣдующая—Ольга Петр. Казаринова. Учительницы: Елизавета Ал-ндровна Сизякова, Вѣра Конст. Козочкина, Тамара Дмитр. Григорьева. Законоучитель—свящ. Николай Иван. Шумиловскій.

Вязник. Яропол.-Дедюхин. Школа Глухоньмыхъ. Завѣдующій и законоучитель—свящ. Іоанъ Ал-ндр. Преображенскій. Учительницы: Зинаида Дмитр. Троицкая, Антонина Ал-ндр. Сокольская, Вѣра Иван. Троицкая, Марія Ал-ндр. Симская. Учитель—потом. поч. гр. Петръ Иван. Орловъ. Учительница руководѣлія Е. А. Венеранская.

Вязник. Яропол. 2-хъ класс. Мужская Образц. Школа. Завѣдующій и законоучитель—свящ. Іоаннъ Павл. Лебедевъ. Учитель—Аркадій Ник. Панфиловъ. Учительницы: Екатерина Никол. Рѣзова и Ольга Никол. Чернышева.

Вязник. Яропол. Второклассная Женская Школа. Завѣдующій и законоучитель—свящ. Іоаннъ Павл. Лебедевъ. Учительницы: Марія Ал-сѣв. Архангельская, Любовь Павл. Минорская, Раиса Никол. Апраксина и Надежда Ал-сѣв. Смирнова.

Вязник. Благовѣщ. Монаст. Церковно-приход. Мужское Училище. Учитель—Алексѣй Иван. Вигилянскій. Законоучитель—свящ. Михаилъ Васил. Святухинъ.

Мстерское Высшее Начал. Имени Царя-Освободителя Александра II Училище. Инспекторъ—Иванъ Ал-ндр. Таракановъ. Учителя: Василий Васил. Рогожинъ, Николай Васил. Левкоевъ. Учитель искусс. худож. Захаръ Степан. Шмелевъ. Законоучитель—свящ. Сергѣй Васил. Филадельфинъ.

Мстерская Иконописная Мастерская. Завѣдующій—худож. Захар. Степ. Шмелевъ. Преподаватели иконописи: Иванъ Васил. Брягинъ, Дмитрій Иван. Торговцевъ. Законоучитель—свящ. Николай Васил. Левкоевъ.

Палеховская Учебно-иконоп. Мастерская Высочайше утвержденного Попечительства о Русской иконописи и живописи. Завѣдующій—классн. худож. Евгеній Ипполит. Стяговъ, Законоучитель—прот. Николай Петр. Чихачевъ. Учителя: Иванъ Ал-сѣв. Софоновъ, Конст. Степ. Бабановъ.

Холуйская Художественно-рисовальная Школа. Завѣдующій—Евгеній Ал-ндр. Заринъ. Преподаватели: Михаилъ Федор. Золотяковъ и Иванъ Яковл. Челноковъ. Законоучитель—Ал-ндръ Михайл. Денницынъ.

Желъзнодоро. училище при ст. „Вязники“. Учитель—Павель Ал-сѣв. Изволенскій, Учительница—Марія Ал-ндр. Изволенская.

Инспекторъ Народныхъ Училищъ—колл. совѣт. Конст. Васил. Лебедевъ.

Уѣздный Училищный Совѣтъ. Предсѣдатель—Уѣзд. Предв. Двор. Члены: пот. поч. гражд. Сергѣй Иван. Сеньковъ, надв. сов. Николай Иван. Юшковъ,

колл. сов. Николай Максим. Соколовъ, свящ. Ал-ндр. Ильичъ Вознесенскій, потом. поч. гражд. Владиміръ Васил. Елизаровъ и Земск. Начальники.

Комитетъ Торговли и Мануфактуръ. Предсѣдатель—пот. поч. гражд. Сергѣй Иван. Сеньковъ. Члены: Алексѣй Федор. Малининъ, Николай Васил. Демидовъ, Григорій Тимоф. Зюзинъ, Иванъ Григор. Смоляковъ, Конст. Васил. Федянинъ, Степанъ Федор. Мараловъ, Ал-ндръ Иван. Порошинъ, Иванъ Григор. Пашенинъ, Василій Ильичъ Бакановъ, Михаилъ Трофим. Прошенковъ.

Станціи желѣзныхъ дорогъ. Станція „Вязники“. Начальникъ—губ. секр. Владиміръ Васил. Ивановъ. Помощники его: Гавріиль Григор. Никитинъ, Алексѣй Михайл. Андреевъ и Михаилъ Осип. Харитоновъ. Билет. Кассиръ—Николай Иван. Тихонравовъ. Товар. Кассиръ—Сергѣй Ал-ндр. Хоціаловъ. Станція „Сеньково“. Начальникъ—Николай Ив. Вальковъ, Помощники: Николай Корнил. Прусиковъ, Михаилъ Антон. Кругловъ. Станція „Мстера“. Начальникъ—Аркадій Влас. Родіоновъ, Помощникъ его—Конст. Никит. Шмаровъ. Станція „Крестниково“. Начальникъ—Семенъ Иван. Филатовъ, Помощники его: Гавріиль Осип. Корчагинъ и Петръ Яковл. Головановъ. Станція „Сарыево“. Начальникъ—Василій Антон. Крыловъ, Помощникъ его—Иванъ Андр. Трифоновъ. Станція „Денисово“. Начальникъ—колл. рег. Павелъ Иван. Покровскій, Помощники его: Николай Спир. Никифоровъ и Конст. Михайл. Зналиковъ.

Благочинные: 1 окр.—прот. Василій Матв. Орловъ, 2 окр.—свящ. Дмитрій Иван. Сокольскій, 3 окр.—прот. Николай Петр. Чихачевъ.

Уѣздное Отдѣленіе Епарх. Училищн. Совѣта. Предсѣдатель—прот. Михаилъ Ксеноф. Нарбековъ. Уѣздный Наблюдатель церк. школъ—свящ. Ал-сѣй Іоанн. Цвѣтковъ. Члены: архим. Пиканоръ свящ., Ал-ндр. Ильичъ Вознесенскій, свящ. Іоаннъ Ал-ндр. Гусевъ, свящ. Іоаннъ Ал-ндр. Преображенскій, надв. сов. Владиміръ Иван. Воиновъ.

Вязниковская Щеголевская Богодѣльня. Завѣдующій—Василій Степан. Филиповъ.

Вязниковская Рождественская Духовная Богодѣльня. Предсѣдатель—прот. Михаилъ Ксеноф. Нарбековъ. Члены: свящ. Ал-ндръ Ильичъ Вознесенскій и свящ. Іоаннъ Ал-ндр. Гусевъ.

Вязниковскій Пріютъ для хрониковъ. Завѣдующая—Лидія Сергѣев. Шестинская.

Вязниковскій Странно-пріимный Домъ. Завѣд.—свящ. Іоаннъ Ал-ндр. Преображенскій. Членъ—Попечитель Михаилъ Никол. Ключенковъ.

Мстерская Общественная Богодѣльня. Завѣдующій—Ал-ндр. Петр. Демидовъ.

Богодѣльня при Серапионовой пустыни. Завѣдующій—прот. Василій Матвѣев. Орловъ.

Блохинская Богодѣльня въ с. Красномъ. Завѣдующій—свящ. Алексѣй Иван. Никольскій.

Сакулинская Богодѣльня имени Баженовыхъ въ с. Сакулинъ. Завѣдующій—свящ. Василій Васил. Критскій.

Богодѣльня имени Блохина въ с. Николопненскомъ погостъ. Предсѣдатель Совѣта—свящ. Андрей Степан. Успенскій. Члены: Михаилъ Матв. Трусоевъ, Николай Никол. Трусоевъ, Евстафій Аким. Ефимовъ, Василій Евстиг. Коровкинъ.

Ночлежный Домъ въ с. Палехъ. Содержатель—Иванъ Дмитр. Свинцовъ.

Лукинскій Дѣтскій Пріютъ. Попечитель—надв. совѣт. Николай Иван. Юшковъ.

Богодѣльня при Южской фабрикѣ Т-ва А. Я. Балина. Предсѣдатель Совѣта—потом. поч. гр. Владиміръ Ассигкр. Балинъ. Члены Совѣта: свящ. Николай Ал-ндр. Гусевъ и Ал-ндръ Ильичъ Зѣвакинъ.

Агенты Страховыхъ Обществъ отъ огнл. „Варшавскаго“—Уалентъ Иван. Протопоповъ, „Русскаго Лойда“—Конст. Ал-ндр. Ивановъ, „Русскаго“—Иванъ

Ал-ндр. Скипетровъ, „С.-Петербургскаго“—Семень Конст. Матренинскій, „Россія“—Иванъ Иван. Чичеровъ, „1-го Россійскаго“—Иванъ Ал-сѣв. Березинъ, „2-го Россійскаго“—Ал-сѣй Глѣб. Померанцевъ, „Саламандра“—Василій Андр. Швецовъ, „Якорь“—Владиміръ Петр. Вороновъ и „Волга“—Василій Ильичъ Бурнакинъ, „Россійскаго страхового и транспортнаго“ Михаилъ Егор. Селифоновъ и Софія Иван. Воронова и „Сѣвернаго“—Иванъ Васил. Бѣловъ.

Вязниковское Город. Добровол. Пожарн. Общество. Предсѣдатель—Иванъ Евламп. Протасьевъ. Члены: Юсифъ Степ. Зюзинъ, Иванъ Иван. Кленовъ, Алексѣй Никол. Лебедевъ, Николай Ал-ндр. Сизяковъ и Сергѣй Ив. Наровчатовъ, Начальникъ команды—Ал-ндръ Васил. Алексѣевъ.

Вязниковскій Музыкально-драматическій Кружокъ. Предсѣдатель—Николай Васил. Демидовъ, Товарищъ его—Ал-ндръ Васил. Демидовъ. Члены: Сергѣй Иван. Игумновъ, Владим. Серг. Татаринцевъ и Вас. Влад. Власовъ.

Вязниковское Общество Хоругвеносцевъ. Старшина—Илья Петр. Кокинъ, Казначей—Иванъ Иван. Кленовъ. Дѣлопроизводитель—Павелъ Тимофеевъ.

Гор. Гороховецъ и Гороховецкій уѣздъ.

Уѣздный Предводитель Дворянства—поручикъ запаса Владиміръ Ал-ндр. Бурминъ.

Канцелярія Уѣзднаго Предводителя Дворянства. Писмоводитель—губ. секр. Павел. Павл. Лавровъ. Канцеляр. чиновникъ—лич. поч. гражд. Михаилъ Ал-ндр. Пирамидинъ.

Уѣздный Съѣздъ. Предсѣдатель—Уѣздный Предвод. Дворянства. Члены Судебнаго Присутствія: Уѣздный Членъ Окруж. Суда, Городской Судья, Земскіе Начальники, Товарищъ Прокурора по Вязниковско-Гороховецкому уч. Николай Ал-ндр. Овсяниковъ. Члены Администр. и Продов. Присутствія: Земскіе Начальники, Уѣздный Исправникъ, Податной Инспекторъ. Секретарь—неимѣющ. чина. Василій Ал-сѣв. Купцовъ.

Почетные Мировые Судьи: дѣйств. стат. сов. Александръ Ал-ндров. Бурминъ, поруч. запаса Владиміръ Ал-ндр. Бурминъ, стат. сов. Петръ Павл. Булыгинъ, стат. сов. Владиміръ Никол. Ознобишинъ.

Земскіе Начальники—см. выше на стр. 133.

Частные Повѣренные при Уѣздномъ Съѣздѣ: Иванъ Викуловичъ Жировъ и Яковъ Ал-сѣв. Березинъ.

Уѣздная Землеустроительная Коммиссія. Предсѣдатель—Уѣздн. Предводитель Дворянства. Непремѣнный Членъ—тит. сов. Михаилъ Никол-ичъ Милотовъ. Члены отъ Правительства: Уѣздн. Членъ Окруж. Суда, Земскіе Начальники. Члены отъ Земства: Предсѣдатель Уѣздной Земской Управы, Иванъ Иван. Царевъ, Иванъ Ал-ндр. Шоринъ. Члены отъ волостей: Г. Д. Токаревъ, В. А. Малыгинъ, И. А. Чекуновъ. Секретарь—неим. чина Алексѣй Конст. Зутиковъ.

Уѣздное по Воинской Повинности Присутствіе. Предсѣдатель—Уѣздн. Предводитель Дворянства. Постоянные члены: Уѣздн. Исправникъ, Воинскій Начальникъ. Временные члены по выбору отъ Земства: кр. Иванъ Иван. Царевъ, Иванъ Матв. Бахтовъ, куп. Семень Иван. Семенычевъ. Уѣздный врачъ, Земскій врачъ, Дѣлопроизводитель—Губ. Секр. Василій Васильев. Горевъ.

Уѣздное Полицейское Управленіе. И. об. Уѣзднаго Исправника—статск. сов. Александръ Павл. Лавровъ. Помощникъ Уѣздн. Исправника—надв. сов. Николай Иван. Ляпуновъ. Секретарь—колл. секр. Алексѣй Иван. Варламовъ. Столоначальники: колл. секр. Владиміръ Васильев. Лавровъ, неимъ чина Николай Иван. Елфимовъ. Регистраторъ—колл. рег. Николай Владим. Лавровъ.

Становые Пристава—см. выше на стр. 135.

Полицейскій Надзиратель гор. Гороховца—неим. чина Михаилъ Павл. Державинъ.

Уъздный Врачъ—колл. сов. Николай Петр. Глоріозовъ.

Городовой Правител. Врачъ—Александръ Никол. Наумовъ.

Уъздная Земская Управа. Предсѣдатель—поручикъ запаса Владиміръ Ал-ндр. Бурминъ. Члены: кр. Иванъ Иван. Царевъ, Михаилъ Васил. Хлыстовъ, потом. поч. гражд. Федоръ Ал-ндр. Невскій. Секретарь—тит. сов. Федоръ Иван. Авдаковъ. Бухгалтеръ—неим. чина Иванъ Григ. Зиновьевъ.

Завѣдующій сел.-хоз. складомъ—мѣщ. Василій Петр. Малягинъ.

Смотритель Гороховец. зем. арест. помѣщ.: кр. Павелъ Андр. Архиповъ, *Пестяковского*—Василій Ефим. Забѣлинъ.

Земскій Техникъ—мѣщ. Алексѣй Федор. Воронинъ.

Земскіе Агрономы: 1 уч. Алексѣй Иван. Арефьевъ, 2 уч. Константинъ Дмитріев. Долининъ, 3 уч. прап. запаса Николай Иван. Фыгинъ, Иванъ Яковл. Бобровъ, *Агрономическій Староста* Иванъ Петр. Станга.

Земскіе Землемѣры: 1 уч.—(вакансія), 2 уч.—Ал-ндръ Павл. Никитинъ.

Агенты земскаго страхованія: 1 уч.—губ. секр. Павелъ Павл. Лавровъ, 2 уч.—Викторъ Иван. Красовскій, 3 уч.—Василій Иван. Краснофѣвцевъ, 4 уч.—Владиміръ Ал-сѣв. Сиротинскій, 5 уч.—Иванъ Борис. Колобовъ, 6 уч.—Николай Федор. Сперанскій.

Земскій Санитарный Врачъ—Александръ Конст. Сперанскій. *Фельдшерица*—Марія Порф. Виноградова.

Земскіе Ветеринарные Врачи и Фельдшера: 1 уч. Врачъ—Ефимъ Федор. Успенскій, Фельдшеръ—кр. Петръ Петр. Третьяковъ, 2 уч. Врачъ—колл. сов. Нилъ Нил. Меншиковъ, Фельдшеръ Ефимъ Илар. Соловьевъ, 3 уч. Врачъ—Викторъ Гугов. Аменевидъ, Фельдшеръ Иванъ Васил. Шуваевъ.

Земскіе Врачи: 1 уч.—колл. сов. Мечеславъ Иван. Тукалло, 2 уч.—Елиз. Веніам. Любомудрова, 3 уч.—Василій Яковл. Осиповъ, 4 уч.—Александръ Иван. Красовскій.

Земскія Акушерки: Анастасія Ал-сѣв. Бутакова, Александра Никол. Потѣхина, Марья Ефим. Зефирова, Анна Ал-сѣв. Ильинская, Марія Михайл. Сперанская, Евдокія Иван. Ананьева.

Гороховецкая Земская Больница. Врачъ—колл. сов. Мечеславъ Иван. Тукалло. Смотритель—Иванъ Захар. Быстровъ. Фельдшера: Павелъ Степ. Колпаковъ, Николай Серг. Колпаковъ.

Фоминская Земская Больница. Врачъ—Елизавета Веніам. Любомудрова. Фельдшера: Василій Михайл. Холодновъ, Семень Егор. Закатовъ.

Алешунинская Амбулаторія. Завѣд.—Сергѣй Васил. Мочаловъ.

Сергіево-Горская межгубъздная Больница. Врачъ—Василій Ал-ндр. Апушкинъ. Фельдшера: Иванъ Петр. Пороosenковъ и Василій Иван. Телятьевъ.

Верхне-Ландеховская Земская Больница. Врачъ—Александръ Иван. Красовскій. Фельдшера: Василій Григ. Токаревъ, Александръ Илар. Павковъ.

Мытская Земская Лѣчебница. Фельдшеръ—Константинъ Федор. Мишуковъ. Акушерка—Надежда Семен. Суворова.

Невѣрослободская Земская Лѣчебница. Фельдшеръ Егоръ Тимоф. Бурлаковъ. Акушерка Феоктиста Семен. Радиксова.

Пестяковская Земская Больница. Врачъ—Василій Яковл. Осиповъ. Фельдшера: Иванъ Тимоф. Павловъ, Герасимъ Иван. Звѣревъ. Акушерка—Евдокія Иван. Ананьева.

Нижне-Ландеховская Земская Больница. Врачъ—Иванъ Андр. Киселевъ. Фельдшеръ—Михаилъ Гаврил. Коноваловъ. Повивальная бабка—Ольга Дмитр. Соловьева.

Городская Управа. Городской Голова—пот. поч. гражд. Александръ Михайл. Кобяковъ. Члены: мѣщ. Николай Семен. Бурмистровъ, Константинъ Иван.

Карликовъ. Секретарь—губ. секр. Сергѣй Иван. Варламовъ. Бухгалтеръ—Ал-ндръ Никол. Куваринъ.

Городовой Врачъ—Александръ Николаевичъ Наумовъ.

Городской Фельдшеръ—Никита Степан. Сидоровъ.

Городской Ветеринарный Врачъ—Ефимъ Федор. Успенскій. Фелрдшеръ—Петръ Петр. Третьяковъ.

Городская Акушерка—Агафія Васил. Корнева.

Городской Ломбардъ имени Сапожникова. Распорядитель—мѣщ. Иванъ Никол. Карликовъ. Бухгалтеръ—мѣщ. Николай Степ. Уховъ.

Городская Пожарная Команда. Начальникъ Команды—мѣщ. Иванъ Ал-ндр. Носковъ.

Городская Богодѣльня имени Сапожникова. Предсѣдатель Совѣта—пот. поч. гражд. Александръ Михайл. Кобяковъ. Члены: мѣщ. Николай Семен. Бурмистровъ и Константинъ Иван. Карликовъ. Попечитель—куп. Иванъ Ал-сѣев. Судоплатовъ.

Сиротскій Судъ. Предсѣдатель—мѣщ. Михаилъ Иван. Калелейкинъ. Члены: мѣщ. Александръ Петр. Виноградовъ и Михаилъ Антон. Манчинскій. Секретарь—губ. секр. Сергѣй Иван. Варламовъ.

Торговая депутация въ городъ: мѣщ. Николай Иван. Карликовъ 3-й и Иванъ Григор. Чивановъ.

Мѣщанскій Староста—Александръ Петр. Виноградовъ.

Купеческій Староста—(вакансія).

Гороховецкая Почтово-телеграфная Контора. Начальникъ—надв. сов. Александръ Васил. Овсяниковъ. Помощ. Начальника—тит. сов. Владиміръ Васил. Воскресенскій. Надсмотрщикъ—неим. чина Николай Михайл. Доброцвѣтовъ. Чиновники: Михаилъ Иван. Елфимовъ, Иванъ Афанас. Матвѣевъ, Алексѣй Михайл. Фаддѣевъ.

Пестяковская Почтово-телегр. Контора. Начальникъ—Василій Михайл. Астреинъ. Чиновникъ—Владиміръ Иван. Елфимовъ. Надсмотрщикъ—Василій Петр. Клиповъ.

Верхне-Ландеховское Почтово-телегр. Отдѣленіе. Начальникъ—Николай Никол. Розановъ. Чиновникъ—Дмитрій Васил. Рыбниковъ.

Мытское Почтово-телегр. Отдѣленіе Начальникъ—Яковъ Федор. Шиловъ.

Нижне-Ландех. Почтово-телегр. Отдѣленіе. Начальникъ—Алексѣй Ефим. Байковъ.

Фоминское Почтово-телегр. Отдѣленіе. Начальникъ—колл. рег. Ал-ндръ Дмитр. Покровскій. Надсмотрщикъ—неим. чина Василій Серг. Усачевъ. Поч.-телегр. чиновникъ—неим. чина Владиміръ Ал-ндр. Преображенскій.

Чулковское Почтово-телегр. Отдѣленіе. Начальникъ—губ. секр. Николай Витал. Богородскій. Помощникъ—Михаилъ Ал-сѣев. Зоринъ. Надсмотрщикъ—Михаилъ Васил. Мироновъ.

Волостные Старшины и Писаря: Красносельской вол.—старшина Федоръ Иван. Масловъ,—писарь Якимъ Ал-ндр. Крыловъ. Мячковской—старш. Григорій Евгр. Мухановъ, писарь—Александръ Дмитріевъ. Кожинской старш. Иванъ Петр. Мартыновъ, пис. Алексѣй Андр. Архиповъ. Степаньковской—старш. Алексѣй Иван. Борисовъ, пис. Иванъ Васил. Аношинъ, Фоминской—старш. Тимофей Егор. Бундинъ, пис.—Ефимъ Иван. Заломинъ. Гришинской—старш. Иванъ. Степ. Булатовъ, пис.—Алексѣй Егор. Ботаровъ. Сергіевской—старш. Егоръ Васил. Хлыстовъ, пис. Василій Егор. Субботинъ. Святской—старш. Семень Емел. Моховъ, пис.—Павел. Никан. Евсѣевъ. Боровицкой—старш. Александръ Иван. Моисѣевъ, пис.—Андрей Конст. Гусевъ. Пестяковской—старш. Абрамъ Никиф. Богатковъ, пис.—Алексѣй Куз. Сѣровъ. Верхне-Ландеховской—старш. Михаилъ Дорофѣевъ.

Тюшкановъ, пис.—Михаилъ Степ. Жоринъ. Кромской—старш. Руфь Егор Морозовъ, пис.—Степанъ Иван. Соловьевъ. Мытской—старш. Иванъ Михайл. Колотиловъ, пис.—Гавриль Степ. Суворовъ. Невѣрослободской—старш. Викторъ Васил. Одинцовъ, пис.—Никита Иван. Терентьевъ. Мордвинской—старш. Василий Яловл. Никишатовъ, пис.—Иванъ Федор. Дуреевъ. Нижне-Ландеховской—стар. Тимофей Ювл. Воиновъ, пис.—Иванъ Никит. Терентьевъ.

Податной Инспекторъ—надв. сов. Николай Ал-сѣв. Дмитриевъ.

Уъздный Распорядительный Комитетъ. Предсѣдатель—Уъздный Исправникъ.

Уъздное Раскладочное Присутствіе. Предсѣдатель—Податной Инспекторъ. Члены: Михаилъ Иван. Калелейкинъ, Ал-ндръ Петр. Садовниковъ, Павелъ Ал-сѣв. Судоплатовъ, Николай Степ. Куликовъ, Николай Иван. Карликовъ 3-й. Иванъ Михайл. Хорошенинъ, Владиміръ Петр. Лебле, Иванъ Федор. Чадовъ, Иванъ Ал-сѣв. Судоплатовъ, Дѣлопроизводитель—Никита Федор. Никитинъ.

Городское по кварт. налогу Присутствіе. Предсѣдатель—Податной Инспекторъ.

Уъздное Казначейство. Казначей—колл. сов. Иванъ Федор. Сапоровскій, Бухгалтеры: старшій—колл. ассес. Николай Иван. Архангельскій, 1 разр.—колл. секр. Михаилъ Иван. Смиренскій, 2 разр.: неим. чина Степанъ Климент. Вареновъ, губ. секр. Николай Иван. Троицкій, кассиръ 1 разр. колл. ассес. Михаилъ Васил. Воскресенскій. Счетный Чиновникъ—неим. чина Алексѣй Иван. Суворовъ.

Чины Акцизнаго надзора. Помощ. Акцизн. Надзирателя—надв. сов. Владиміръ Петр. Лебле. Контролеръ—неим. чина Иванъ Никол. Леванидовъ.

Уъздный Комитетъ попечит. о народной трезвости. Предсѣдатель—Уъздный Предводитель Дворянства. Члены: прот. Ал-ндръ Федор. Дмитревскій, Уъздный Исправникъ, Уъздный Членъ Окружнаго Суда, Инспекторъ народныхъ училищъ, Податной Инспекторъ, Земскіе Начальники, Городской Голова, Уъздный Врачъ, Уъздный Военскій Начальникъ, Почетные Мировые Судьи. Дѣлопроизводитель—неим. чина Никита Федор. Никитинъ.

Гороховецкій Городской Общественный Сапожниковскій Банкъ. Директоръ—куп. Иванъ Ал-сѣв. Судоплатовъ. Товарищи его: кр. Иванъ Яковл. Докучаевъ, мѣщ. Сергѣй Ал-сѣв. Валуевъ.

Списокъ учреждений мелкаго кредита—см. выше на стр. 121—122.

Уъздный Членъ Окружнаго Суда—стат. сов. Николай Кузм. Радкевичъ.

Судебные Слѣдователи: 1 уч.—тит. сов. Сергѣй Дмитр. Колтыпинъ, 2 уч.—тит. сов. Сергѣй Никол. Канаровскій.

Городской Судья—тит. сов. Николай Владим. Исполатовскій.

Судебный Приставъ—Петръ Иван. Апыхтинъ.

Участковый Товарищъ Прокурора—Николай Михайл. Овсяниковъ.

Нотариусъ—неим. чина Николай Владим. Никольскій.

Уъздное Отдѣленіе Попечит. Комитета о тюрьмахъ. Предсѣдатель—Уъздный Предводитель Дворянства. Директоры: Уъздный Исправникъ, Семень Иван. Семенычевъ, Иванъ Михайл. Ларинъ, Николай Владим. Никольскій

Уъздная Тюрьма. Начальникъ—неим. чина Викторъ Ал-сѣв. Захаровъ.

Управление Уъзднаго Военскаго Начальника. Военскій Начальникъ—подпол. Ал-ндръ Ильичъ Ласточкинъ. Дѣлопроизводитель—колл. рег. Евгений Михайл. Троицкій.

Чины Лѣснаго Управленія. Лѣсничій—тит. сов. Вильгельмъ Эдуард. Тупальскій, Помощникъ Лѣсничаго неим. чина Василий Иван. Боголюбскій. Управляющій Удѣльными Имѣніями—тит. сов. Илья Акинф. Позняковъ.

Гороховецкая Женская Гимназія. Начальница—Елена Никол. Кременецкая. Предсѣдатель Педагог. Совѣта—Иванъ Ераст. Герасимовъ. Законоучитель—свящ. Алексѣй Павл. Бѣляевъ. Преподавательницы: Марія Ал-сѣв. Дмитріева, Евдокія Конст. Карликова, Ольга Ал-ндр. Дмитревская, Нина Ал-ндр. Бернгатъ, Елизавета Никол. Дмитріева. Попечительный Совѣтъ: Предсѣдатель—пот. двор. Владиміръ Ал-ндр. Бурминъ. Члены: Иванъ Ераст. Герасимовъ, Начальница Гимназіи, пот. двор. Николай Ал-ндр. Бурминъ, Федоръ Ксеноф. Пришлецовъ, пот. двор. Ал-ндр. Ал-ндр. Бурминъ, Иванъ Ал-сѣв. Судоплатовъ, Семенъ Иванов. Семенычевъ, Михайлъ Иван. Шоринъ, Иванъ Ал-ндр. Шоринъ, С. И. Сеньковъ.

Гороховецкое Высшее Начальное Училище. Инспекторъ—Владиміръ Никол. Марковъ, Законоучитель—прот. Ал-ндръ Федор. Дмитріевъ. Преподаватели: Василій Владим. Винокуровъ, Николай Васил. Писановъ, Конст. Михайл. Балуетъ, Викторъ Мефод. Сливинскій, Николай Петровичъ Глоріозовъ, Василій Дмитр. Соловьевъ. Врачъ—Мечеславъ Иван. Тукалло.

Инспекторъ Народныхъ Училищъ—колл. сов. Андрей Борис. Карповъ.

Уѣздный Училищный Совѣтъ. Предсѣдатель—Владиміръ Ал-ндр. Бурминъ. Члены: Инспекторъ Народныхъ Училищъ, прот. Ал-ндр. Федор. Дмитревскій, Илья Акинф. Позняковъ, Ал-ндр. Павл. Лавровъ, Федоръ Ксеноф. Пришлецовъ. Николай Александровичъ Бурминъ, Николай Николаевичъ Философовъ. Викторъ Емельяновичъ Карсницкій.

Пестяковское Высшее Начальное Училище. Инспекторъ—Михаил. Иван. Суія. Преподаватели: Борисъ Андрев. Колодезниковъ, Ал-ндръ Иванов. Груздевъ. Законоучитель—свящ. Ал-ндръ Павл. Гиляровскій.

Гороховецкое Приходское Мужское Училище. Завѣдывающій—колл. рег. Василій Филип. Линевъ. Законоучитель—діак. Романъ Михайл. Орловъ. Преподаватели: Иванъ Васил. Балашевъ, Ал-ндръ Серг. Кузнецовъ.

Гороховецкое Женское Начальное Училище. Законоучитель—свящ. Алексѣй Павл. Бѣляевъ. Учительницы: Екатерина Никол. Левачева, Ал-ндра Ал-ндров. Невская, Екатерина Конст. Карликова.

Станціи желѣзныхъ дорогъ. „Гороховець“. Начальникъ—Викторъ Виктор. Москвинъ, Помощники: Иванъ Виктор. Щелухинъ, Сергій Михайл. Бредихинъ. Тов. кассиръ—Михаилъ Никол. Кармановъ. „Чулково“. Начальникъ Ал-ндръ Ввстаф. Сѣнокосовъ. Помощники Петръ Гаврилъ Марковъ. Федоръ Ал-сѣвичъ Дмитренскій. „Ильино“. Начальникъ—Василій Конст. Цвѣтковъ. Помощ.: Ал-ндръ Фил. Никитинъ, Михайлъ Петр. Алявдинъ. „Молодники“. Начальникъ—лич. поч. гражд. Василій Конст. Колокольниковъ. Помощникъ—Николай Михайл. Благонаждинъ.

Благочинные. 1 окр.—прот. Ал-ндръ Федор. Дмитревскій, 2 окр.—прот. Евг. Иван. Воскресенскій, 3 окр.—прот. Николай Митроф. Нарбековъ.

Монастыри: Гороховецкій Никольскій мужской монастырь—Настоятель—(вакансія). Свято-Озерскій женскій монастырь. Настоятельница—Игуменья Авгу-ста. Флорищева Пустынь—Архимандритъ Макарій.

Уѣздное Отдѣленіе Епархіальнаго Училищнаго Совѣта. Предсѣдатель—прот. Ал-ндръ Федор. Дмитревскій, Уѣздный наблюдатель церк. школь—священ. Іоаннъ Сахаровъ. Члены: свящ. Алексѣй Павл. Бѣляевъ, свящ. Николай Никол. Миловидовъ, врачъ—Николай Петр. Глоріозовъ.

Красносельскій Дѣтскій Приютъ. Предсѣдатель—Уѣздный Предводитель Дворянства. Пожизненный поч. членъ—Матвій Федор. Яковлевъ. Казначей—стат. сов. Ал-ндръ Павл. Лавровъ.

Фоминскій Дѣтскій Приютъ. Смотрительница—Александра Васил. Гѣфсиманская.

Пестяковскій Дѣтскій Приютъ. Попечитель—Григорій Ал-сѣв. Паршинъ, Предсѣдатель—Викторъ Емел. Карсницкій. Смотрительница—Ал-ндра Ал-ндр. Глазкова.

Агенты Страховыхъ отъ огня обществъ. 1-го Россійскаго Яковъ Ал-сѣев. Березинъ. „Саламандра“ Екатерина Никол. Березина, Иванъ Ал-сѣев. Гускинъ, Иванъ Фед. Козловъ. „Россія“ Ал-ндръ Петр. Садовниковъ. „Русскаго“ Николай Степан. Уховъ. „Россійскаго Транспортнаго и Страховаго“ Иванъ Иван. Никифоровъ. „Сѣвернаго“ Иванъ Васил. Луинъ.

Гор. Ковровъ и Ковровскій уѣздъ.

Уѣздный Предводит. *Дворянства*—дѣйст. стат. сов. Николай Вас. Култашевъ.

Канцелярія Предводит. *Дворянства.* Письмоводитель—колл. рег. Иванъ Ефим. Рыхловъ.

Уѣздный Съѣздъ. Предсѣдатель—Уѣзд. Предв. *Дворянства.* Члены Судебнаго Присутствія: Уѣздный Членъ Окружнаго Суда и Земскіе Начальники. Члены Администрат. и Прод. Присутствія: Земскіе Начальники, Податной Инспекторъ, Уѣздный Исправникъ, Предсѣдатель и Члены Уѣзд. Земской Управы. Секретарь—двор. Анат. Влад. Маньковъ.

Земскіе Начальники—см. выше на стр. 133.

Частный Повѣренный Иванъ Федор. Блажновъ.

Уѣздная Землеустроительная Коммиссія. Предсѣдатель—Уѣзд. Предводитель *Дворянства.* Непремен. Членъ—тит. сов. Ив. Влад. Кишкинъ. Члены отъ Правительства: Уѣзд. Членъ Окруж. Суда, Земскіе Начальники. Члены отъ Земства: куп. Влад. Вас. Сомовъ, кр. Васил. Никит. Курловъ, кр. Мих. Горд. Чистяковъ. Члены отъ волостей: Вас. Яков. Бѣловъ, Ив. Петр. Кожинъ, Тим. Никиф. Жуковъ. Секретарь—колл. рег. Васил. Андреев. Конинъ.

Уѣздное по воинской повинности Присутствіе. Предсѣдатель—Уѣздный Предводитель *Дворянства.* Постоянные члены: Уѣздный Воинскій Начальникъ, Уѣздный Исправникъ, Членъ Земской Управы. Временные Члены по выбору: Степ. Ив. Пряхинъ, Илар. Кирилловъ; отъ земства: Уѣздный Врачъ, Городовой врачъ. Дѣлопроизводитель—губ. секр. Конст. Максим. Дмитревскій.

Уѣздное Полицейское Управление. Уѣздный Исправникъ—надв. совѣт. Ал-ндръ Петров. Саваренскій. Помощникъ Исправника—надв. сов. Валеріанъ Григ. Введенскій. Секретарь—колл. рег. Евг. Петр. Добровольскій. Столоначальники: колл. рег. Мих. Ал-ндр. Чернышевъ, н. ч. Никита Тимоф. Абрамовъ. Регистраторъ—колл. рег. Влад. Петр. Левиковъ.

Становые Пристава—см. выше на стр. 135.

Полицейскіе Надзиратели: гор. Коврова—колл. рег. Фед. Мих. Гусаровъ, ф-ки Треумова губ. секр. Борисъ Вас. Малининъ.

Уѣздный Врачъ—колл. сов. Ник. Вас. Орловъ.

Городовой Правит. Врачъ—колл. совѣт. Мих. Ал-ндр. Воиновъ.

Уѣздная Земская Управа. Предсѣдатель—надв. совѣт. Ал-ндр. Серг. Пестрово. Члены: куп. Влад. Вас. Сомовъ, Иванъ Петр. Кожинъ. Секретарь—колл. рег. Козьма Гавр. Ермолаевъ. Бухгалтеръ—тит. сов. Петръ Фед. Тихонравовъ.

Смотритель Земск. арестант. помѣщ.—И. Петр. Добровольскій.

Земскій Техникъ—А. Е. Кинсъ.

Завѣд. сельск.-хозяйст. складомъ—П. Е. Какунинъ.

Земскіе Агрономы: пот. двор. Ал-ндр. Олимп. Федоровскій, Алексѣй Потаповичъ Урусовъ, Фед. Ал-сѣев. Лыбицкій-Савинскаго, Серг. Ник. Игнатьевъ.

Земскій Землемѣръ: колл. ассес. Ник. Ник. Николаевъ, Васил. Фед. Кожуринъ.

Агентъ земскаго страхованія—Мих. Серг. Сидоровъ.

Земскій Санитарный Врачъ—А. В. Дирихсъ.

Земскіе Ветеринарные Врачи: Анд. Александр. Авровъ, неимѣющіе чина: Мих. Кош. Пановъ, Антонъ Ал-дров. Ольшевскій.

Земскіе Ветеринарные Фельдшера: Т. П. Логиновъ, М. А. Кузьминъ, неимѣющіе чина: Мих. Ник. Долговъ и Вас. Фед. Гусевъ.

Земскіе Врачи: неим. чина Вас. Арс. Лебедевъ, Петръ. Иванов. Семеновъ, М. П. Милотворцева, неимѣющ. чина Алексѣй Алексѣев. Ушаковъ. Земскіе фельдшера: Т. И. Заичкинъ, Ром. П. Герасимовъ. Земскія фельдшерицы—С. А. Крылова, Е. И. Попова-Кодерова, С. Н. Смирнова. Акушерки: Е. Э. Завьялова, В. В. Жукова, А. А. Смаковская.

Земскій Провизоръ—Б. А. Троицкій.

Великовская Земская Больница. Врачъ—Ал-ндра Мат. Китаева. Фельдшеръ—Андр. Карп. Гавриловъ. Фельдшерица—Елена Георг. Бородина. Акушерка—Юлія Петр. Сперанская.

Эдемская Земская Больница. Врачъ—Алексѣй Павл. Баранниковъ. Фельдшеръ—Ник. Иван. Малаковъ. Фельдшерица-акушерка—Сераф. Ал-ндр. Прогубицкая. Акушерка—Марія Ильин. Тюровникова.

Вознесенская Земская Больница. Врачъ—неим. чина Леонидъ Закхеевичъ Веснинъ. Фельдшеръ и фельдшерица—Григ. Исаев. Тарасовъ, Надежда Харит. Бабина. Акушерка—Ал-ндра Ив. Михайловская.

Ряховская Земская Больница. Врачъ—Марія Николаев. Рождественская. Фельдшеръ—Григ. Иллар. Зезевъ. Акушерка—Праск. Роман. Зезева.

Хотимльская Земская Больница. Врачъ—Ольга Карл. Лузина. Фельдшеръ—Петръ Викт. Кудрѣевъ. Акушерка—Марія Степ. Козырева.

Алексинская Земская Больница. Врачъ—Никол. Ник. Островскій.

Воскресенская Земская Больница. Врачъ—Мих. Алексѣев. Тихомировъ.

Городская Управа. Городской Голова—куп. Вас. Дмит. Мытаревъ. Члены: куп. Ив. Никиф. Шкиневъ, губ. секр. Фед. Фед. Дубенскій. Секретарь—Павель Степ. Шитовъ. Бухгалтеръ—Петръ Степ. Шитовъ.

Городской Врачъ—колл. сов. Мих. Ал-ндр. Воиновъ.

Городской Фельдшеръ—кол. рег. Ив. Ал-ндр. Измайловъ.

Городской Ветеринарный Врачъ—надв. сов. Петръ Пашенко.

Фельдшеръ—Фед. Мих. Пигинъ.

Городская Пожарная Команда. Брандмейстеръ—Алексѣй Егор. Хрѣнковъ. Помощникъ его—Ив. Родион. Кортковъ.

Сергіево-Елисаветинская Богадѣльня. Предсѣдатель—куп. Вас. Дм. Мытаревъ. Дѣлопроизводитель—губ. сек. Федоръ Фед. Дубенскій.

Пріютъ сиротъ-дѣвочекъ Ковровскаго Благотворительнаго Общества. Предсѣдательница—Анна Лукин. Бандысикъ. Казначей—свящ. Евг. Мих. Лавровъ. Секретарь—колл. асс. Павель Ив. Ивановъ.

Ковровское Отдѣленіе Скобелевскаго Комитета. Предсѣдатель—полков. Маркъ Ив. Полянскій. Члены: куп. Вас. Дм. Мытаревъ, губ. секр. Фед. Федор. Дубенскій. Казначей—кол. ассес. Павель Ив. Ивановъ. Секретарь—колл. совѣт. Гр. Франц. Лагуна.

Сиротскій Судъ. Предсѣдатель—куп. Вас. Дмитр. Мытаревъ. Члены: куп. Ив. Никиф. Шкиневъ, мѣщ. Ив. Семен. Морозовъ. Дѣлопроизводитель—личный почет. гражд. Дм. Вас. Папановъ.

Торговая Депутация въ городъ: мѣщан. П. П. Мытаревъ, Ив. Сем. Морозовъ, купцы: Ник. Пет. Мытаревъ, Вас. Гурьев. Малышевъ.

Ковровская Почтово-Телеграфная Контора. Начальникъ—титул. совѣт. Ал-ндръ Мих. Лебедевъ. Помощники Нач.—тит. сов. Алексѣй Герон. Быстрицкій, колл. рег. Никиф. Иван. Алексѣенко.

Камешковское Почтовое Отдѣленіе. Начальникъ—кол. рег. Серг. Васил. Токаревъ.

Алексинское Почтовое Отдѣленіе. Начальникъ—кол. рег. Иванъ Никит. Закаговъ.

Вознесенское Почтово-Телеграфное Отдѣленіе. Начальникъ—кол. регист. Павелъ Ив. Пантелѣевъ.

Савинское Почтово-Телеграфное Отдѣленіе. Начальникъ—губ. секрет. Александръ Дмитр. Соловьевъ.

Лежневское Почтово-Телеграфное Отдѣленіе. Начальникъ—колл. регистр. Василій Мих. Дохинъ.

Волостные Старшины и Писаря: Бѣльковской волости—старш. Василій Ефим. Зубовъ, писарь—Фед. Діан. Устинъ. Великовской—старш. Михайлъ Горд. Чистяковъ, писарь—Павелъ Иван. Хрящевъ. Ключниковской—старш. Кирилль Никитинъ Балакинъ, писарь—Вас. Конст. Лухмановъ. Малышевской—старшина Петръ Ив. Горбуновъ, писарь—Михаилъ Ив. Хрящевъ. Санниковской—старшина Ив. Семен. Помолевъ, писарь—Сергѣй Иван. Левичевъ. Осиповской—старшина Алексѣй Павл. Бардинъ, писарь—Ив. Кирил. Широковъ. Эдемской—старш. Тимофей Никиф. Жуковъ, писарь—Ив. Ал-сѣв. Журкинъ. Березовской—старшина Влад. Яков. Челышевъ, писарь—Пав. Фил. Урановъ. Быковской—старш. Ефимъ Арт. Корниловъ, писарь—Ив. Тимоф. Кашинъ. Воскресенской—старш. Абрамъ Никиф. Горѣловъ, писарь—Ал-ндр. Гр. Кудачкинъ. Зименковской—старш. Григ. Мих. Бдуновъ, писарь—Влад. Тимоф. Тимонинъ. Лежневской—старшина Андр. Карп. Курицинъ, писарь—Пав. Иван. Фомичевъ. Чернской—старш. Петръ Як. Тряминъ, писарь—Вас. Ал-ндр. Зайцевъ. Алексинской—старшина Егоръ Ком. Корчагинъ, писарь—Мих. Ал-ндр. Мухинъ. Вознесенской—старш. Василій Вас. Романовъ, писарь—Пав. Иван. Пикаевъ. Хотимльской—старшина Пант. Ал-сѣв. Журавлевъ, писарь—Ив. Осип. Марягинъ. Филяндинской—старшина Степ. Леон. Морозовъ, писарь—Ив. Ѳед. Кузьминъ. Милюковской—старш. Ив. Вас. Бычковъ, писарь—Дмит. Ив. Бдуновъ. Егорьевской—старшина Вас. Вавил. Кокуркинъ, писарь—Влад. Харлам. Комаровъ. Всегодической—старш. Вас. Корн. Сорочкинъ, писарь—Ал-ндръ Павл. Дроздовъ.

Податная Инспекція. Податной Инспекторъ—кол. секр. Влад. Валер. Протопоповъ. Помощникъ его:—кол. секр. Конст. Ал-ндр. Бѣлоглазовъ.

Уѣздный Распорядительчій Комитетъ. Предсѣдатель—Уѣздный Исправникъ. Члены: Военскій Начальникъ, Городской Голова и Предсѣдатель Земской, Управы.

Уѣздное Раскладочное Присутствіе. Предсѣдатель—Податной Инспекторъ. Члены: отъ Акц. Вѣдомства—надвор. совѣт. Никол. Андрон. Багриновскій, отъ города—мѣщ. Ив. Сем. Морозовъ.

Уѣздное Казначейство. Казначей—кол. сов. Григ. Фран. Лагуна. Старшій Бухгалтеръ—губ. секр. Ал-ндр. Андр. Гудаковъ. Бухгалтеры: неимѣющ. чина Влад. Мих. Любимовъ, колл. секр. Ник. Капитон. Гастевъ, неим. чина Иванъ Ив. Успенскій, губ. секр. Сергѣй Фед. Леонтьевъ. Кассиры: кол. ассес. Иванъ Петр. Орловъ, колл. секр. Алекс. Петр. Введенскій. Счетные Чиновники: кол. рег. Ваниф. Евген. Кругловъ, неим. чина Влад. Дмит. Никешинъ.

Чины Акцизнаго Надзора. Помощникъ Надзирателя—надвор. совѣтникъ Ник. Андр. Багриновскій. Штатный Контролеръ—коллежс. регистрат. Николай Иван. Шапошниковъ.

Уѣздный Комитетъ Попечительства о Народной Трезвости. Предсѣдат.—Уѣздный Предводитель Двор. Депутатъ отъ Дух. Вѣдомства—свящ. Ал-сѣй Благовѣщенскій. Члены: Начальница Женской Гимназіи, Директоръ Реальн. Училища, Начал. Техническ. Училища, Завѣд. Приходскимъ Мужск. Училищемъ, Уѣздный Наблюдатель Высшей Нач. Школы, Инспекторъ Высш. Народ. Школы, Уѣзд. Членъ

Владимір. Окруж. Суда по Ковров. уѣзду, Товарищъ Прокурора по Ковров. уѣзду, Уѣздный Исправникъ, Акц. Надзиратель 4 уч., Уѣзд. Воин. Нач., Земскіе Начальники, Подат. Инспект., Городской Врачъ, Город. Судья, Пред. Уѣздной Зем. Управ., Городской Голова, Непремѣн. Членъ Уѣзд. Землеустр. Комиссіи, священ. Іоаннъ Парвицкій, Ветер. Врачъ И. П. Пащенко, А. А. Бандысикъ, П. И. Семеновъ, Б. В. Піотровскій.

Городской Общественный Банкъ. Директоръ—потом. поч. гражд. Семень Яков. Куренковъ. Товарищи Директора: куп. Влад. Вас. Сомовъ, мѣщ. Петръ Петр. Мытаревъ. Бухгалтеръ—Петръ Горюновъ.

Списокъ Учрежденій Мелкаго Кредита—см. выше на стр. 122—123.

Уѣздный Членъ Окружнаго Суда—стат. сов. Михаилъ Павл. Успенскій.

Судебные Сльдователи: 1-го уч.—стат. совѣт. Гавр. Артамон. Алякринскій, 2-го уч. надв. сов. Николай Ник. Пышкинъ.

Городской Судья—кол. секр. Ив. Людвиг. Червяковскій.

Судебный Приставъ—пот. поч. гражд. Алексѣй Игн. Троицкій.

Товарищъ Прокурора—надвор. совѣт. Ник. Мих. Овсянниковъ.

Нотариусы: потом. почет. гражд. Николай Львов. Миловзоровъ, Константинъ Алексѣев. Терновскій.

Уѣздное Отдѣленіе Попечительнаго Комитета о тюрьмахъ. Предсѣдатель—Уѣздный Предводитель Дворянства. Директоры: ст. сов. Ник. Павл. Муратовъ, м-ръ сов. Ив. Никанор. Дербеневъ, куп. Трифонъ Григ. Романовъ, куп. Иванъ Афан. Ершевъ, кр. Петръ Ал-ндр. Сорокинъ, надв. сов. Валер. Григор. Введенскій, куп. сынъ Ник. Дмит. Философовъ, неим. чина Алексѣй Игнат. Троицкій, полк. Маркъ Емельян. Полянскій, неим. чина Ал-ндр. Емельян. Кинсъ, неим. чина Михаилъ Серг. Сидоровъ. Письмоводитель—колл. асес. Петръ Иван. Троицкій.

Уѣздная Тюрьма. Начальникъ—губ. секр. Сергѣй Ник. Лапшинъ Помощникъ его—подпр. Мих. Ив. Мудрукъ.

Управление Уѣзднаго Воинскаго Начальника. Воинскій Начальникъ—полковн. Маркъ Иван. Полянскій. Дѣлопроизводитель—колл. асес. Павелъ Ив. Ивановъ.

Старшій Льсной Ревизоръ—колл. сов. Болесл. Болеслав. Піотровскій. Льсной кондукторъ—неим. чина Дмитр. Иван. Коноплевъ.

Управляющій 20 Ковровскимъ Удѣльнымъ Имѣніемъ—стат. сов. Алексан. Ал-ндров. Бандысикъ.

Женская Гимназія. Предсѣдатель Педагогическаго Совѣта—надв. совѣт. Иванъ Никол. Никольскій. Начальница—Ал-ндра Львов. Мосальская. Законоучитель—свящ. Николай Ал-ндр. Преображенскій. Врачъ—кол. совѣт. Михаилъ Ал-ндров. Воиновъ. Преподаватели и преподавательницы: Евд. Фед. Успенская, Софія Георг. Касторская, Антон. Дмитр. Виноградова, Лидія Мих. Вознесенская, неим. чина Ив. Ник. Шаховъ, Вѣра Ал-ндр. Померанцева, Ольга Ник. Губанова, Ольга Ив. Некрасова, Надеж. Ильин. Котеловичъ, Павла Матв. Калинина, неим. чина Вас. Гав. Жировъ. Классн. Надзиратели: священ. Евгений Мих. Лавровъ, Марія Ник. Простосердова, Антон. Ник. Немировская. Письмоводит.—неим. чина Ник. Ник. Николаевъ.

Реальное Училище. Директоръ—надв. сов. Ив. Ник. Никольскій. Инспекторъ (исп. об.)—неим. чина Григ. Ив. Фалѣевъ. Законоучитель—свящ. Николай Ал-ндр. Преображенскій. Преподаватели: неим. чиновъ: Кон. Петр. Вознесенскій, Алекс. Ив. Курсановъ, Ив. Ив. Шаховъ, Илар. Аніол. Ивановскій, Варвара Алексѣев. Дубова, Анастас. Алексѣев. Никольская, Ник. Иван. Соколовъ, Вѣра Алек. Померанцева. Врачъ—колл. сов. Мих. Ал-ндр. Воиновъ. Помощникъ Клас. Настав.—неим. чина Петръ Иван. Солертовскій. Письмоводитель—неим. ч. Ник. Ник. Николаевъ.

Высшее Начальное Училище. Инспекторъ—кол. ассес. Ник. Як. Простосердовъ. Законоучитель—протоіер. Алексѣй Ив. Благовѣщенскій. Преподаватели: неим. чина Влад. Пав. Воскресенскій, Прох. Яков Буркасовъ, Мих. Петр. Лебедевъ, Никиф. Ник. Колунъ.

Мужское Приходское Училище. Завѣдующій—Александръ Васильевичъ Предтеченскій. Учителя: Мих. Мих. Любимовъ, Фед. Серг. Касторскій, Ив. Ив. Прозоровъ, Ал-ндр. Кирил. Панфиловъ, Арк. Полик. Косаревъ, Марія Мих. Заведеева. Законоучители: свящ. Вас. Покровскій и Евг. Лавровъ.

Женское Начальное Училище. Завѣдующая—Пульхерія Петров. Миртова. Учительницы: Пелаг. Ирад. Комнова, Ал-ндра Алексѣев. Благовѣщенская, Надежда Ал-ндр. Ключарева, Ал-ндра Ник. Никольская, Клавд. Дм. Ильина, Софія А. Ильина, Елиз. Кон. Алякринская. Законоучителя: свящ. Ал-ндръ Казанскій и діаконъ Алексѣй Бережковъ.

Техническое желѣзно-дорожное Училище. Начальникъ—ст. сов. Ив. Фед. Алферовъ. Законоучитель—свящ. Канд. Богослов. Ник. Ал-ндръ Преображенскій. Инспекторъ—инж.-технологъ Сер. Вас. Воеводинъ. Завѣдущ. учеб. мастер. техн. кол. ассес. Ал-ндръ Ник. Камашниковъ. Помощ. его—инж.-мех., коллеж. ассес. Дан. Григ. Конторъ. Ис. об. Надзир. и Преп. гимнастики—подпол. Пав. Флег. Буровъ. Ис. обяз. Врача—лекаръ Вик. Ив. Крыловъ. Преподаватель чистописанія—діак. Вас. Евгр. Ставровскій. Преп. пѣнія—неим. чина—Василій Гавр. Жировъ. Писмовод.—мѣщ. Никандръ Вас. Новиковъ.

Лезневское Высшее Начальное Училище. Инспекторъ—кол. ассес. Влад. Ив. Гармановъ. Законоучитель—свящ. Влад. Фед. Введенскій. Учителя: неимѣющ. чина Петръ Корнил. Казаковъ, Пав. Ив. Бузановъ, Вас. Алексѣев. Полявинъ. Попечитель—пот. поч. граж. Вас. Афан. Кокушкинъ. Врачъ колл. сов. Влад. Андр. Штурмеръ.

Инспекторъ Народныхъ Училищъ—ст. сов. Ал-ндр. Сухоруковъ.

Уѣздный Училищный Советъ. Предсѣдатель—Уѣздный Предводитель Дворянства. Члены: Инспекторъ народн. училищъ, Уѣздный Исправникъ, кол. ассес. Ник. Яков. Простосердовъ, надв. сов. Ал-ндръ Серг. Пестрово, кол. сов. Никол. Ал-ндр. Новицкій, губ. секр. Фед. Фед. Дубенскій, прот. Алексѣй Ив. Благовѣщенскій.

Станція желѣзныхъ дорогъ „Ковровъ“. Начальникъ—мѣщ. Алексѣй Иван. Лаврентьевъ, помощ. его: Мих. Григ. Ширяевъ, Мих. Александр. Некрасовъ, Мих. Серг. Померанцевъ, Старшій Телеграфистъ—Ив. Вас. Некрасовъ, Надсмотрщикъ—Павель Мих. Галкинъ, Товарный Кассиръ—Ник. Иван. Кренделевъ. Билетные Кассиры: Ал-ндръ Вас. Вейденбахъ, Ольга Никол. Взорова. „Гостюхино“. Начальникъ—Иванъ Тим. Добронравовъ. Помощники—Вас. Анисимовъ, Ив. Ник. Матвѣевъ. „Новки“. Начальникъ—Агарковъ. Помощники Начальн.: Л. Ив. Жеребцовъ, Кон. Петр. Пѣтуховъ, Михаилъ Мих. Пичугинъ, Билетные Кассиры: Ястребицкая и Калугинъ. Товар. Кассиръ—Фоминъ. „Лодыгино“. Начальникъ—мѣщ. Алексѣй Вас. Жуковъ. Помощники Нач.—кр. Ив. Вас. Васютинъ, мѣщан. Ал-ндръ Вас. Троицкій. Товар. Кассиръ—кр. Анатолій Ив. Горѣловъ. Билетный Кассиръ—кр. Федоръ Влад. Суворовъ. Багаж. Кассиръ—кр. Илья Флегонтов. Бѣляковъ.

Благочинные. Въ г. Ковровѣ—прот. Алексѣй Ив. Благовѣщенскій, 1 окр.—свящ. Іоаннъ Малининъ, 2 окр.—прот. Дмитрій Кападинскій, 3 окр.—прот. Михаилъ Златоустовъ, 4 окр.—свящ. с. Воскресенскаго Вас. Крыловъ.

Знаменская Женская Община. Начальница—монахиня Софія.

Уѣздное Отдѣленіе Епархіальнаго Училищнаго Совета. Предсѣдатель—свящ. Ник. Ал-ндр. Преображенскій. Уѣздный Набл. Церковныхъ Школъ—свящ. с. Плесца Евлам. Либеровскій. Члены: свящ. Вас. Покровскій, Іоан. Парвицкій, Кон. Тихомировъ, Евг. Лавровъ, Ковровскій Уѣздный Исправникъ, Земскіе Начальники.

Комитетъ Краснаго Креста. Предсѣдатель—ст. сов. Ник. Павл. Муратовъ.

Ковровское Уездное Попечительство Дѣтскихъ Пріютовъ. Предсѣдатель—дѣйств. стат. сов. Ник. Вас. Култашевъ. Дѣлопроизводитель—кол. рег. Козьма Гавр. Ермаолаевъ. Смотрительница—Анна Борг. Конусова. Казначей—пот. почет. гражд. Семенъ Як. Куренковъ.

Пріютъ сиротъ-двѣочекъ Ковровскаго Благотворительнаго Общества. Предсѣдательница—Анна Лукинична Бандысикъ. Казначей—свящ. Евг. Мих. Лавровъ. Секретарь—кол. ассес. Пав. Ив. Ивановъ.

Сергіево-Елизаветинская Богадльня. Предсѣдат. —куп. Вас. Дм. Мытаревъ. Дѣлопроизвод.—губ. секр. Фед. Фед. Дубенскій.

Ковровское Отдѣленіе Скобелевскаго Комитета. Предсѣдатель—полк. Маркъ Ив. Полянскій. Члены: куп. Вас. Дмит Мытаревъ, губ. секр. Фед. Фед. Дубенскій. Казначей—кол. ассес. Пав. Ив. Ивановъ. Секретарь—кол. сов. Григ. Фран. Лагуна.

Дѣтскій Пріютъ Великовскаго Сел. Попечительства. Предсѣдатель—Никол. Мих. Маньковъ. Члены: Ив. Никиф. Невскій, Чистяковъ. Надзирательница—Нонна Никол. Шаганова.

Рѣдѣкинскій Дѣтскій Пріютъ. Надзирательница—Елиз. Ив. Гадавкина.

Виноградская Богадльня въ с. Алексинъ. Попечит.—Ал-ндр. Пав. Арефьевъ.

Всегодическая Богадльня. Попечитель—Серг. Леон. Петровъ.

Богадльня въ с. Хозниковъ. Учредитель и Попечитель—пот. почет. гражд. А-ндр. Полиевкт. Шорыгинъ.

Богадльня въ с. Лежневъ. Попечитель—пот. почет. гражд. Вас. Афан. Кокушкинъ.

Агенты Страховыхъ Обществъ отъ отня. „Московского“—губ. секр. Федоръ Фед. Дубенскій. „Саламандра“—пот. поч. гр. Дм. Григ. Кокушкинъ. „Россія“—куп. Арк. Ал-сѣв. Апаринъ. „Русскаго“—мѣщ. Ал-ндръ Егор. Треумовъ. „Сѣвернаго“—куп. сынъ Пав. Вас. Кисловъ и кр. Ив. Никандр. Гунинъ. „Волга“—Ник. Вас. Смирновъ. „Якорь“—тит. сов. Петръ Фед. Тихонравовъ. „Петербуржскаго“—колл. ассес. Пав. Ив. Ивановъ. „Сѣвернаго“—пот. поч. гражд. Иванъ Пет. Добровольскій. „Русскій Лойдъ“—крест. Павелъ и Петръ Степ. Шитовы. „1-го Россійскаго“—Серг. Ник. Павловъ.

Гор. Меленки и Меленковскій уѣздъ.

Уездный Предводитель Дворянства—дѣйств. стат. сов. Михай Андр. Юдицкій.

Канцелярія Уездн. Предв. Дворянства. Письмоводитель—колл. асс. Василий Яковл. Новосильцевъ.

Уездный Съездъ. Предсѣдатель—Уездный Предводитель Дворянства. Члены Судебнаго Присутствія: Уездный Членъ Окружнаго Суда, Городской Судья, Земскіе Начальники и Почетный Мировой Судья. Члены Администр. и Продовол. Присутствія: Земскіе Начальники, Уездный Исправникъ, Податной Инспекторъ, Предсѣдатель и Члены Уезд. Земской Управы. Секретарь—тит. сов. Федоръ Конст. Герцыкъ.

Почетный Мировой Судья—надв. сов. Николай Конст. Константиновъ.

Земскіе Начальники—см. выше на стр. 133.

Частные Повѣренныя при Уездномъ Съездѣ. Помощн. Присяжн. Повѣр. Александръ Ал-ндр. Виноградовъ и Алексій Иван. Мумриковъ.

Уездная Землеустроительная Коммиссія. Предсѣдатель—Уездн. Предвод. Дворянства. Непремѣнный Членъ—тит. сов. Алексій Ал-ндр. Дубенскій. Члены

отъ Правительства: Уѣздн. Членъ Окружнаго Суда, Земскіе Начальники. Члены отъ Земства: Предсѣдатель Уѣзд. Земской Управы, избранные Уѣзднымъ Земскимъ Собраніемъ—куп. Павелъ Федор. Валенковъ, колл. рег. Дмитрій Петр. Чижевъ и колл. секр Николай Петр. Башиловъ, отъ волостей:—Иванъ Леонт. Слѣповъ, Иванъ Никол. Кирѣевъ и Иванъ Митроф. Крашенниковъ. Секретарь—губ. секр. Сергѣй Павл. Точигинъ.

Уѣздное по воинской повинности Присутствіе. Предсѣдатель—Уѣздный Предводитель Дворянства. Постоянные Члены: Уѣздный Воинскій Начальникъ, Уѣздный Исправникъ и Членъ Уѣздной Земской Управы колл. рег. Дмитрій Петр. Чижевъ. Члены по выбору отъ Земства: мѣщ. Николай Иван Мироновъ и подпор. запаса Владиміръ Васил. Башиловъ. Уѣздный Врачъ, Городовой Врачъ. Дѣлопроизводитель—колл. асс. Василій Яковл. Новосильцевъ.

Уѣздное Полицейское Управленіе. Уѣздный Исправникъ—тит. сов. Михаилъ Григ. Кутыревъ. Помощникъ Исправника—надв. сов. Николай Ал-сѣев. Дѣевъ. Секретарь—колл. рег. Миронъ Тимоф. Воронинъ. Столоначальники: колл. рег. Василій Никол. Никитинъ, неим. чина Николай Серг. Базжинъ. Регистраторъ—неим. чина Иванъ Кузм. Пчеляковъ.

Становые Пристава—см. выше на стр. 135.

Полицейскій Приставъ Гусевской Нечаева-Мальцева фабрики—тит. сов. Ефимъ Иван. Ровнинъ.

Полицейскіе Надзиратели: города Меленокъ—колл. рег. Иванъ Федор. Бобковъ и при фабрикѣ Т-ва Меленк. Льняной М-ры тит. сов. Николай Михайл. Чурсаевъ.

Уѣздный Врачъ—стат. сов. Константинъ Федор. Клячинъ.

Городовой Правител. Врачъ—(вакансія).

Уѣздная Земская Управа. Предсѣдатель—дѣйств. стат. сов. Михей Андр. Юдицкій. Члены: колл. рег. Дмитрій Петр. Чижевъ и неим. чина Даниилъ Евламп. Михѣевъ. Секретарь—неим. чина Иванъ Яковл. Манцевъ. Бухгалтеръ—неим. чина Иванъ Иван. Тамманъ.

Завѣдующій сельско-хозяйств. складомъ—Егоръ Васил. Знаменскій.

Надзиратель Земскаго Арестнаго Дома—Петръ Ал-сѣев. Винокуровъ.

Земскій Техникъ—инженеръ-мех. Петръ Ал-сѣев. Соколовъ.

Земскіе Агрономы: 1 уч.—неим. чина Алексѣй Конст. Богдановичъ, 2 уч.—двор. Борисъ Констант. Атопковъ, 3 уч.—колл. секр Николай Петр. Башиловъ, 4 уч.—прап. запаса Ал-ндръ Лукичъ Ефимовъ, 5 уч.—Евгеній Никол. Свириновъ.

Земскіе Землемѣры: 1 уч.—неим. чина Константинъ Митроф. Антоновъ, 2 уч.—неим. чина Николай Никол. Андріевичъ.

Земскій Санитарный Врачъ—неим. чина Александръ Никол. Граціановъ.

Земскіе Ветеринарные Врачи: 1 уч.—колл. ассес. Иванъ Михайл. Веселкинъ, 2 уч.—неим. чина Леонидъ Васил. Федоровскій, 3 уч.—неим. чина Дмитрій Никол. Невскій.

Земскіе Ветерин. Фельдшера: Михаилъ Семен. Романовъ, Николай Петр. Борниковъ, Федоръ Васил. Зобковъ, Василій Михайл. Спиридоновъ, Михаилъ Серг. Федотовъ, Сергѣй Иван. Сидоровъ, Иванъ Тихон. Амафунскій, Дмитрій Яковл. Полшковъ, Константинъ Аким. Кузьминъ, Степанъ Васил. Максимовъ.

Земскій Провизоръ—неим. чина Василій Мих. Спиридоновъ.

Земскіе Врачи: 1 уч.—колл. сов. Леонидъ Ал-ндр. Бычковскій, 2 уч.—двор. Надежда Павл. Морозова, 3 уч.—Александра Констант. Богдановичъ, 4 уч.—неим. чина Федоръ Дмитр. Михѣевъ, 5 уч.—колл. ассес. Михайлъ Ал-ндр. Остроумовъ, 6 уч.—дѣйств. стат. сов. Вячеславъ Андр. Заорскій, 7 уч.—колл. ассес. Николай Ал-ндр. Горданскій, 8 уч.—неим. чина Николай Ал-ндр. Томашевскій, 9 уч.—Александръ Федор. Парвицкій, 10 уч.—неим. чина Николай Иван. Ушаковъ.

Земскіе Фельдшера: Василій Иван. Лужинъ, Степанъ Семен. Ярочкинъ, Яковъ Евстаф. Яковлевъ, Дмитрій Евтѣев. Книгинъ, Терентій Матв. Румянцевъ, Василій Марк. Зайцевъ, Александръ Владимір. Раменскій, Иванъ Гавр. Зайцевъ, Александръ Федор. Зиминъ, Козьма Ал-сѣев. Шебаевъ, Емельянъ Иван. Степановъ, Иванъ Афанас. Макаровъ, Алексѣй Яковл. Юдинъ, Осипъ Филипп. Михѣевъ, Алексѣй Иван. Сафоновъ, Федоръ Прохор. Власовъ, Акимъ Фок. Озоринъ, Николай Михайл. Смирновъ.

Земскія Акушерки: 1 уч.—Анна Павловна Пузанкова, Анна Ал-ндр. Юдицкая и Ольга Ал-ндр. Авророва, 2 уч.—Целагея Ал-ндр. Нечаева, 3 уч.—Марія Васил. Колчина и Алима Карл. Нюквистъ, 6 уч.—Анна Яковл. Хорошилова, 5 уч.—Евгенія Васил. Ковалева, 8 уч.—Гликерія Иван. Елисѣева, 9 уч.—Анна Васил. Куликова, 10 уч.—Олимпиада Ал-ндр. Федотова.

Меленков. Земская Больница. Врачи: колл. сов. Леонидъ Ал-ндр. Бычковскій, неим. чина Владиміръ Ал-ндр. Косухинъ. Фельдшера: Василій Иван. Лужинъ, Степанъ Семен. Ярочкинъ, Яковъ Евстаф. Яковлевъ и Дмитрій Евтѣев. Книгинъ. Акушерки: Анна Павл. Пузанкова, Анна Ал-ндр. Юдицкая и Ольга Ал-ндровна Авророва.

Черсевская Земская Больница. Врачъ—двор. Надежда Павл. Морозова. Фельдшера: Терентій Матв. Румянцевъ и Василій Марк. Зайцевъ. Акушерка—Целагея Ал-ндр. Нечаева.

Земская Больница въ селѣ Кузьминъ. Врачъ—Александра Васил. Богдановичъ. Фельдшера: Александръ Владим. Раменскій и Иванъ Гаврил. Зайцевъ. Акушерки: Марія Васил. Колчина и Алима Карл. Нюквистъ.

Ляховская Земская Больница. Врачъ—неим. чина Федоръ Дмитр. Михѣевъ. Фельдшера: Александръ Федор. Зиминъ, Кузьма Ал-сѣев. Шебаевъ, Емельянъ Иван. Степановъ. Повив. Бабка—Меланія Андреевна Люлькина.

Земская больница въ Гусевскомъ Баташовыхъ заводъ. Врачъ—колл. асс. Михаилъ Ал-ндр. Остроумовъ. Фельдшеръ—Иванъ Афанас. Можаровъ и Акушерка—Евгенія Васил. Ковалева.

Земская Больница въ деревнѣ Лѣсниковой. Врачъ—дѣйст. стат. совѣт. Вячеславъ Андр. Заорскій. Фельдшера; Алексѣй Яковл. Юдинъ и Осипъ Филипп. Михѣевъ. Акушерка Анна Яковл. Хорошилова.

Земская Больница въ селѣ Шиморскомъ. Врачъ—колл. асс. Николай Ал-ндр. Горланскій. Фельдшеръ—Алексѣй Иван. Сафоновъ и повив. бабка—Анна Ал-ндр. Малахова.

Земскіе Страховые Агенты. 1 уч.—подп. Владиміръ Васил. Башиловъ, 2 уч.—подп. Николай Андр. Юдицкій, 3 уч.—неим. чина Сигизмундъ Иван. Радвилловичъ, 4 уч.—колл. рег. Николай Виктор. Чоглоковъ, 5 уч.—неим. чина Михаилъ Гавр. Коротковъ, 6 уч.—Евгеній Иван. Троицкій, 7 уч.—неим. чина Михаилъ Григор. Красноцвѣтовъ.

Городская Управа. Городской Голова—неим. чина Федоръ Ал-сѣев. Волковъ. Члены: неим. чина Иванъ Абрам. Пугаевъ и Михаилъ Петр. Жуковъ. Секретарь—неим. чина Иванъ Никиф. Земскій. Бухгалтеръ—неим. чина Ал-ндръ Прокоф. Коноковъ.

Городской Врачъ—вакансія.

Городской Фельдшеръ—неим. чина Михаилъ Евстр. Зуевъ.

Городская Лѣчебница. Фельдшерица—Анна Павл. Экземпларская.

Городская Пожарная Команда. Брандмейстеръ—Ал-ндръ Петр. Вошинскій, его помощникъ—И. Ф. Горѣловъ.

Городская Богадѣльня. Попечитель—неим. чина Федоръ Ал-сѣев. Волковъ.

Сиротскій Судъ. Предсѣдатель—неим. чина Федоръ Ал-сѣев. Волковъ. Члены: неим. чина Алексѣй Васил. Авдѣевъ и Николай Матв. Шишкинъ.

Торговая Депутація въ городъ. Члены: Иванъ Федор. Конюховъ, Иванъ Панф. Кузьмичевъ, Иванъ Флор. Захаровъ и Петръ Федор. Макаровъ.

Мѣщанское Управленіе. Мѣщанскій Староста—Василій Яковл. Модинъ.

Меленковская Почт.-Телегр. Контора. Начальникъ—надв. сов. Петръ Иван. Клировъ, Помощникъ его—колл. асс. Иванъ Григ. Прогрессовъ. Чиновники: колл. рег. Иванъ Никол. Масловъ, неим. чина Сергѣй Петр. Нивинъ, неим. чина Михаилъ Васил. Новосильцевъ, неим. чина Иванъ Тихон. Серегинъ.

Бутылицкое Почтовое Отдѣленіе. Начальникъ—неим. чина Сергѣй Васил. Лебедевъ.

Черсевское Почтовое Отдѣленіе. Начальникъ—колл. секр. Алексѣй Дмитр. Сальниковъ.

Золотковское Почтовое Отдѣленіе. Начальникъ—неим. чина Александръ Ал-ндр. Сѣрышевъ.

Гусевское Почтовое Отдѣленіе. Начальникъ—колл. ассес. Александръ Иван. Красинъ.

Окшовское Почтовое Отдѣленіе. Начальникъ—неим. чина Матвѣй Павл. Лапинъ.

Гусевская Почт.-Телегр. Контора. Начальникъ—губ. секр. Александръ Куз. Богородскій, Помощникъ Начальника—колл. рег. Иванъ Михайл. Цыгановъ.

Волостные Старшины и Писаря. Папулинской вол.—старш. Василій Андр. Шохинъ, пис.—Александръ Никит. Шишовъ, Бутылицкой—старш. Иванъ Коз. Михановъ, пис.—Егоръ Иван. Бабанкинъ, Драчевской—старш. Иванъ Федор. Усачевъ, пис.—Семень Михаил. Козловъ, Лехтовской—старш. Петръ Григ. Митрофановъ, пис.—Михаилъ Иван. Хлѣбниковъ, Крюковской—старш. Андрей Никиф. Тигинъ, пис.—Иванъ Петр. Кожинъ, Архангельской—старш. Иванъ Никол. Кирѣевъ, пис.—Дмитрій Павл. Субботинъ, Гусевской—старш. Гавріилъ Васил. Вавилкинъ, пис.—Василій Павл. Осиповъ, Лавсинской—старш. Дмитрій Степ. Усовъ, пис.—Василій Ал-ндр. Ивановъ, Черсевской—старш. Андрей Григ. Таратухинъ, пис.—Алексѣй Васил. Зайцевъ, Цикульской—старш. Петръ Ефрем. Швраковъ, пис.—Иванъ Ал-ндр. Ивановъ, Заколпской—старш. Иванъ Леонт. Слѣповъ, пис.—Георгій Евстиг. Хромовъ, Давыдовской—старш. Иванъ Иван. Ломовъ, пис.—Семень Федот. Денисовъ, Ляховской—старш. Ал-ндръ Иван. Лухмановъ, пис.—Петръ Иван. Шашкинъ, Дмитриево-Горской—старш. Тимофей Васил. Васильевъ, пис.—Василій Федор. Макаровъ, Шиморской—старш. Василій Григор. Сѣдовъ, пис.—Иванъ Аким. Степановъ, Усадской—старш. Дмитрій Григор. Мировъ, пис.—Павель Никиф. Стрѣльцовъ, Досчатинской—старш. Василій Григ. Наумовъ, пис.—Николай Иван. Авдѣевъ, Тургеневской—старш. Степанъ Андр. Зайцевъ, пис.—Климиъ Игнат. Кароваевъ.

Податная Инспекція. Податной Инспекторъ—колл. асс. Николай Ал-сѣев. Рязановъ.

Уѣздный Распорядительный Комитетъ. Предсѣдатель—Уѣздный Исправникъ. Члены: Воинскій Начальникъ, Городской Голова и Членъ Земской Управы Дмитрій Петр. Чижовъ.

Уѣздное Раскладочное Присутствіе. Предсѣдатель—Податной Инспекторъ. Члены: отъ Акц. Вѣд. Леонидъ Петр. Крыловъ, Иванъ Федор. Конюховъ, Махаилъ Федор. Валенковъ и Василій Иван. Грибковъ.

Городское по квартирному налогу Присутствіе. Предсѣдатель—Податной Инспекторъ. Члены: Михаилъ Федор. Валенковъ, Петръ Федор. Макаровъ, Алексѣй Иван. Горлячкинъ, Василій Иван. Грибковъ, Федоръ Никандр. Канинъ и Алексѣй Иван. Мироновъ.

Уѣздное Казначейство. Казначей—колл. сов. Иванъ Григор. Соколовъ. Старш. Бухгалтеръ—надв. сов. Дмитрій Каллистр. Малиновскій. Бухгалтеры: 1 раз. тит. сов. Павель Ал-сѣев. Удальцовъ. 2 раз. тит. сов. Алексѣй Андр. Лекторскій, тит. сов. Ал-ндръ Павл. Виноградовъ. Кассиръ 1 раз. колл. ассес. Николай Михаил. Архангельскій, Кассиръ 2 раз. колл. рег. Федоръ Лукичъ Троицкій.

Чины Акцизнаго Надзора. Помощникъ Надзирателя—колл. асс. Леонидъ Петр. Крыловъ. Младшіе штатные контролевы: колл. секр. Алексѣй Иванов. Добронравовъ, неим. чина Іосифъ Никит. Черноцкій.

Уѣздный Комитетъ Попечительства о Народной Трезвости. Предсѣдатель—Уѣздный Предв. Дворянства. Члены: Уѣздный Исправникъ, Военскій Начальникъ, Городской Голова, прот. В. П. Филадельфинъ, Уѣздный Членъ Окружнаго Суда, Товарищъ Прокурора, Земскіе Начальники, Податной Инспекторъ, Уѣздный Врачъ, Городской Судья, Почетный Мировой Судья В. К. Константиновъ, Директоръ Мужской Гимназіи П. П. Стебловъ, Начальница Женской Гимназіи О. Э. Колюсъ, Инспекторъ Народныхъ Училищъ Д. А. Рубашкинъ, свящ. Іоаннъ Тихоміровъ, Инспекторъ Городского Городского Училища А. А. Хрѣновъ, Помощникъ Акц. Надзирателя А. П. Крыловъ, отъ Земства—Н. Н. Грушецкій и И. С. Радвилловичъ. Дѣлопроизводитель—колл. рег. Алексѣй Алсѣев. Фирсовъ.

Списокъ Учрежденій Мелкаго Кредита—см. на стр. 124—125.

Уѣздный Членъ Окружнаго Суда—тит. сов. Владиміръ Владим. Трусевичъ.

Судебные Слѣдователи: 1 уч.—стат. сов. Николай Васил. Кудрявцевъ, 2 уч.—колл. ассес. Владиміръ Конст. Константиновъ.

Городской Судья—тит. сов. Освальдъ Людвиг. Рубинштейнъ.

Судебный Приставъ—колл. ассес. Ал-ндръ Парф. Виноградовъ.

Участковый Товарищъ Прокурора—тит. сов. Борисъ Никол. Горяевъ.

Нотариусъ—неим. чина Владиміръ Андр. Медушевскій.

Уѣздное Отдѣленіе Попечит. о Тюръмахъ Комитета. Предсѣдатель—Уѣздный Предводитель Дворянства. Директоры: Уѣздный Исправникъ, протоіер. В. П. Филадельфинъ, Городской Голова, Уѣздный Членъ Окружнаго Суда, Уѣздный Врачъ, Городской Судья и дѣйств. стат. сов. Павелъ Павл. Стебловъ. Письмоводитель—неим. чина Петръ Михаил. Зайцевъ.

Начальникъ Тюръмы—неим. чина Петръ Михаил. Зайцевъ.

Управленіе Уѣздн. Военскаго Начальника. Военскій Начальникъ—подполк. Михаилъ Витал. Скрябинъ. Дѣлопроизводитель—вакансія.

Лѣсничіе. Меленковскаго Лѣсничества—надв. сов. Иванъ Сигизм. Радвилловичъ, Помощникъ Лѣсничаго—Кондукторъ Семенъ Иван. Орѣховъ. Милюновскаго—колл. секр. Василий Петр. Смѣловъ, Лѣсной Кондукторъ—Александръ Никол. Сасинъ. Заколпскаго—Лѣсной Кондукторъ Павелъ Васил. Рябовъ. Заокскаго Опытнаго Лѣсничества—колл. асс. Пантелеймонъ Никол. Половниковъ.

Завѣдывающій Рожновскимъ Лѣсничествомъ—Болеславъ Болесл. Піотровскій.

Управляющій 24 Удѣльнымъ Имѣніемъ—колл. ассес. Николай Никол. Грушецкій. Помощникъ его—губ. секр. Иванъ Егор. Разказовъ.

Мужская Гимназія. Директоръ—дѣйств. стат. сов. Павелъ Павл. Стебловъ. Законоучитель—прот. Евфимій Широковъ. Преподаватели: стат. сов. Иванъ Григ. Красовскій, неим. чина Ал-ндръ Никол. Успенскій, неим. чина Сергій Федоръ Лебедевъ, неим. чина Константинъ Никанор. Щепетовъ, неим. чина Дмитрій Ефим. Сахаровъ, неим. чина Василий Ник. Никольскій, неим. чина Юліусъ Эдуардъ Фрицъ Лаукантъ, свящ. Ал-ндръ Никол. Кантовъ, неим. чина Констант. Ефим. Леонтьевъ, Ольга Владим. Леонтьева, Помощникъ Классныхъ Наставниковъ—Ал-ндръ Федор. Умновъ. Учитель Гимнастики—подпор. Владиміръ Васил. Башиловъ. Учитель Пѣнія—Ал-ндръ Иван. Земскій. Врачи: Леонидъ Ал-ндр. Бычковскій, зубной—Наталія Никол. Богдановичъ. Письмоводитель—колл. рег. Конст. Аркад. Куликовъ.

Женская Гимназія. Начальница Ольга Эдуард. Колюсъ. Преподаватели: свящ. Ал-ндръ Никол. Кантовъ, неим. чина Борисъ Иван. Антоновъ, неим. чина Сергій Федор. Лебедевъ, неим. чина Василий Никол. Никольскій, неим. чина Юліасъ Эдрардъ Фрицъ Лаукантъ, неим. чина Сергій Михаил. Тетеринъ, неим. чина Константинъ Ефим. Леонтьевъ, Антонина Никол. Благовѣщенская, Марія

Павл. Бѣляева, Августа Ал-ндр. Никольская, Софія Ал-ндр. Рубашкина, Екатерина Михаил. Рудковская, Лидія Ал-ндр. Тетерина. Класс. Надз.: Лидія Ал-сѣв. Кусова, Маргарита Иван. Мидро и Анна Павловна Чайнова.

Городское Мужское 3-классное Училище въ гор. Меленкахъ. Инспекторъ—надв. сов. Ал-ндръ Андр. Хрѣновъ. Преподаватели: свящ. Іоаннъ Тимоф. Каліопинъ, надв. сов. Иванъ Иван. Волковъ, неим. чина Сергѣй Михаил. Тетеринъ, неим. чина Михаилъ Иван. Назаровъ, неим. чина Андрей Васил. Акиндиновъ.

Мужское Приходское Училище въ гор. Меленкахъ. Законоучитель—свящ. Владиміръ Ал-сѣв. Баскаковъ. Учителя: неим. чина Андрей Ал-сѣв. Кулагинъ, неим. чина Александръ Иван. Земскій, неим. чина Петръ Павл. Богородскій, неим. чина Василій Васил. Вязовскій, неим. чина Константинъ Дмитр. Зезинъ.

Женское Начальное Училище въ гор. Меленкахъ. Учительницы: Ал-ндра Петр. Молина, Ал-ндра Конст. Богородская, Марія Васил. Муратова, Нина Ал-ндр. Фирсова, Ал-ндра Леонид. Бычовская, Лидія Ал-ндр. Тетерина, Анна Васил. Жулида. Законоучитель—діак. Георгій Васил. Введенскій.

Ремесленное Земское Училище въ гор. Меленкахъ. Учитель Завѣдующій—прам. запаса Николай Иван. Фанталовъ. Учителя: Иванъ Михаил. Зезинъ и Анна Серг. Гусева.

Инспекторъ Народныхъ Училищъ—нав. сов. Дмитрій Ал-ндр. Рубашкинъ.

Уѣздный Училищный Советъ. Предсѣдатель—Уѣздн. Предвод. Дворянства, Члены: Инспекторъ Народныхъ Училищъ, Инспекторъ Городского Училища, прот. Василій Петр. Филадельфинъ, Уѣздный Исправникъ, Городской Голова, тит. сов. Алексѣй Ал-ндр. Дубенскій.

Станція Московско-Казанской жел. дороги. „Бутылицы“ Начальникъ—неим. чина Николай Ал-ндр. Колченовскій. Помощники его: Павелъ Васил. Вышилевскій и Михаилъ Васил. Лобачевъ. „Заколпье“ Начальникъ—Николай Федоров. Полянскій. Развѣздъ „Добрятино“ Начальникъ—Иванъ Федор. Агѣевъ.

Станція Владимірска-Рязанской жел. дор. „Гусь“. Начальникъ—вакансія. Помощникъ—Сергѣй Иван. Зимовъ. Ревизоръ службы движенія Николай Васил. Перепелкинъ.

Благочинные. Гор Меленокъ—Прот. Василій Петр. Филадельфинъ, 1 окр.—прот. Николай Іосиф. Кантовъ, 2 окр.—прот. Василій Петр. Шмелевъ, 3 окр.—свящ. Іоаннъ Сеславскій.

Уѣздное Отдѣленіе Епарх. Училищнаго Совета. Предсѣдатель—прот. Ефимъ Григор. Ширскогоровъ. Уѣздный Наблюдатель Церковныхъ Школъ—свящ. Іоаннъ Петр. Тихоміровъ. Члены: Предводитель Дворянства, Уѣздный Исправникъ, прот. Василій Петр. Филадельфинъ, Городской Голова, А. А. Дубенскій. Управляющій Госуд. Имуществами Пермской губ.—А. А. Дубенскій, Н. Г. Марковъ, Л. А. Бычовскій, Земскіе Начальники, Благочинные уѣзда.

Комитетъ Краснаго Креста. Предсѣдатель—стат. сов. Павелъ Ал-ндр. Толстой и Членъ-Казначей—дѣйст. стат. сов. Михай Андр. Юдицкій.

Агентъ Страховыхъ Обществъ. „Сѣвернаго“—неим. чина Иванъ Никиф. Земскій, „С.-Петербургскаго“—Марія Федор. Делекторская, „Русскаго“—н. ч. Иванъ Петр. Модинъ, „1 Россійскаго“—Эдуардъ Карл. Фробень, „2 Россійскаго“—Ал-ндр. Прокоф. Конюковъ, „Саламандра“—Иванъ Ал-сѣв. Величкинъ.

Меленковская Сапожная Трудовая Артель. Предсѣдатель Правленія—Петръ Иван. Каманинъ и Члены: Иванъ Ал-ндр. Шевелковъ и Кузьма Александровичъ Астафьевъ.

Гор. Муромъ и Муромскій уѣздъ.

Уѣздный Предводитель Дворянства—Камеръ-Юнкеръ Высочайшаго Двора. колл. сов. Ал-ндръ Серг. Брюховъ.

Канцелярія Уѣзд. Предв. Дворянства. Письмоводитель—колл. сек. Иванъ Никол. Якимавскій.

Уѣздный Съездъ. Предсѣдатель—Уѣзд. Предводитель Дворянства. Члены Судеб. Присутст.: Уѣздный Членъ Окруж. Суда, Городской Судья, Земскіе Начальники и Почет Миров. Судьи. Члены Административн. и Продовольствен. Присутст.: Земскіе Начальники, Уѣздный Исправникъ, Податной Инспекторъ, Предсѣдатель и Члены Уѣздной Земской Управы. Секретарь—тит. сов. Иванъ Серг. Лебедевъ.

Почетные Мировые Судьи: Ал-ндръ Серг. Брюховъ, Ив. Петров. Мяздриковъ, Федоръ Вас. Суздальцевъ, Конст. Егор. Толстой, Конст. Ник. Капацинскій, Всеволодъ Влад. Быстрицкій, Юрій Іліодор. Бычковъ, Федоръ Сергѣев. и Валерій Сергѣев. Брюховы.

Земскіе Начальники:—см. выше на стр. 133—134.

Частные Повѣренные при Уѣздномъ Съездѣ—мѣщ. Алексій Семен. Суздальцевъ, тит. сов. Николай Вас. Журавлевъ.

Уѣздная Землеустроительная Коммиссія. Предсѣдатель—Уѣздный Предводитель Дворянства. Непремѣнный Членъ—колл. совѣт. Федоръ Серг. Брюховъ. Члены отъ Правительства: Уѣздный Членъ Окруж. Суда, Земскій Начальникъ, къ участку коего относятся подлежащіе обсужденію вопросы. Члены отъ Земства: Предсѣдатель Уѣздной Земской Управы, куп. Федоръ Евдоким. Никитинъ, Штабсъ-кап. Сергѣй Макаров. Емельяновъ и кр. Степанъ Иван. Чурдалевъ. Члены отъ волостей: кр-не: Михаилъ Григор. Айновъ, Иванъ Игнат. Панкратовъ и Григорій Ив. Лавковскій. Секретарь—неим. чина Викторъ Викт. Апраксинъ.

Уѣздное по воинской повинности Присутствіе. Предсѣдатель—Уѣздный Предводитель Дворянства. Постоянные члены: Уѣздный Воинскій Начальникъ, Уѣздный Исправникъ и Членъ Уѣздн. Земск. Управы. Временные члены по выбору Земства: куп. Федоръ Вас. Назаровъ-Масловъ, пот. почет. гражд. Николай Макар. Емельяновъ и Сергѣй Владимір. Емельяновъ. Уѣздный врачъ, Городской Врачъ. Дѣлопроизводитель—колл. секр. Иванъ Никол. Якимавскій.

Уѣздное Полицейское Управленіе. Уѣздный Исправникъ—колл. асс. Николай Каллистр. Чикваидзе. Помощникъ его—над. сов. Владиміръ Павл. Иниховъ. Секретарь—губ. секр. Иванъ Иван. Катунинъ. Столоначальники: колл. секр. Михаилъ Никол. Ларионовъ и колл. секр. Сергѣй Владимір. Пановъ. Регистраторъ—неим. чина Сергѣй Васил. Барановъ.

Становые Пристава:—см. выше на стр. 135.

Городской Приставъ—тит. сов. Владиміръ Ал-сѣев. Успенскій. Помощники его: колл. рег. Николай Федор. Журавлевъ и неим. чина Евгений Ксеноф. Братолюбовъ.

Уѣздный Врачъ—неим. чина Гавриль Вас. Ремизовъ.

Городской Врачъ—колл. сов. Филиппъ Викент. Свирскій.

Санитарный Городской Врачъ—Городовой Врачъ.

Уѣздная Земская Управа. Предсѣдатель—колл. совѣт. Юрій Іліодор. Бычковъ. Члены: кр-не: Михаилъ Никол. Платовъ, Степанъ Иванов. Чурдалевъ. Секретарь—пот. поч. гражд. Николай Ив. Тихомировъ. Бухгалтеръ—Іоасафъ Данил. Моисеевъ.

Завѣдывающій сельско-хозяйствен. складомъ—кр. Иванъ Вас. Айновъ.

Надзиратель земск. арестнаго дома—кр. Михаилъ Никол. Гамалюновъ.

Земскій Техникъ—пот. поч. гр. Ал-ндръ Владим. Зворыкинъ.

Земскіе Агрономы: Вячеславъ Мих. Красновъ, Александръ Іосифов. Кунцевичъ, Михаилъ Никол. Тагуновъ, Константинъ Никол. Тагуновъ.

Земскіе Землемѣры: 1 уч. Алексѣй Мих. Калелѣйниковъ, 2 уч.—Христіанъ Вас. Ярошевскій.

Земскіе Ветеринарныя Врачи: 1 уч.—надворн. совѣтн. Николай Мих. Судьбининъ, 2 уч.—Павель Ив. Цвѣтковъ, 3 уч.—Вас. Вас. Преображенскій. Пунктовый—Ал-ндръ Сергѣев. Дрееръ.

Земскій Санитарный Врачъ—Николай Генрих. Кость.

Земскій Провизоръ—колл. сов. Іосифъ Венед. Кунцевичъ.

Земскіе Врачи: 1 уч.—Ал-ндръ Петр. Шмелевъ, Повивальная Бабка—Елизавета Петр. Шелудякова. 2 уч.—Иванъ Кузм. Валенковъ, Повивальная Бабка—Ал-ндра Алексѣев. Купріянова. 3 уч.—Михаиль Викт. Покровскій, Повивальныя Бабки—Марія Ал-ндр. Шабардина и Лидія Иван. Прядилова. 4 уч.—Василій Никол. Прошинъ, Повивальная Бабка—Ирина Терент. Владимірова. 5 уч.—Михаиль Ал-др. Аменицкій, Повивальная Бабка—Анна Ив. Покровская. Межъуѣздный Врачъ—Николай Мих. Целебровскій, Повивальная Бабка—Евлампія Кирилл. Павлова.

Земскіе Страховые Агенты: 1 уч. пот. поч. гражд. Альфонсъ Ернест. Укше. 2 уч.—Ефимъ Дмитр. Федоровскій, 3 уч.—Ал-ндръ Никол. Іевскій, 4 уч.—Веніаминъ Порфир. Виноградовъ. 5 уч.—губ. сек. Сергѣй Никол. Добрынкинъ.

Земская Больница въ гор. Муромѣ. Врачи: над. сов. Сергѣй Тимофеев. Пѣховъ, колл. совѣтн. Людвигъ Филипп. Гордонъ, Ал-ндръ Мих. Григорьевъ. Фельдшера: Иванъ Егор. Родинъ, Петръ Андр. Андреевъ. Акушерки: Анна Ив. Прокопьева и Марія Борисов. Высокова.

Городская Управа. Городской Голова—пот. поч. граждан. Иванъ Петров. Мяздриковъ. Члены: мѣщане: Петръ Ивановичъ Нехорошевъ и Петръ Дмитріев. Суздальцевъ. Секретарь—губ. секр. Констант. Мих. Брезгуновъ. Бухгалтеръ—мѣщ. Николай Петр. Мошенцевъ.

Городской Техникъ—Петръ Георгіев. Башкировъ.

Городской Врачъ—колл. совѣт. Филиппъ Викент. Свирскій.

Городской Фельдшеръ—кр. Петръ Ив. Сорокинъ.

Пунктовый Правит. Ветерин. Врачъ—Александръ Сергѣев. Дрееръ.

Городская Пожарная Команда. Брандмейстеръ—мѣщ. Иванъ Павлов. Стуловъ. Его Помощникъ—Иванъ Петр. Прохоровъ.

Городская Богатѣльня. Попечители: Вас. Вас. Киселевъ, Марія Никол. Ушакова-Суздальцева. Смотрительница—Прасковья Иван. Дегтярева.

Городской Телефонъ. Завѣдующій—Адольфъ Сам. Бреннэйзенъ.

Сиротскій Судъ. Предсѣдатель—мѣщ. Сергѣй Ив. Зворыкинъ. Члены: мѣщ. Африканъ Федор. Харламовъ, Алексѣй Ив. Гундобинъ, Василій Мих. Шелудяковъ, куп. Иванъ Алексѣев. Мяздриковъ, Ал-ндръ Мих. Гундобинъ, Ал-ндръ Васил. Яковлевъ. Дѣлопроизводители: мѣщ. Петръ Ефим. Березинъ, Иванъ Ив. Стариковъ.

Торговая Депутация въ городѣ. Члены: Сергѣй Ив. Зворыкинъ, Констант. Васильев. Суздальцевъ и Николай Вас. Воцининъ.

Мѣщанскій Староста—мѣщ. Алексѣй Ив. Гундобинъ.

Муромская Почтово-телеграфная Контора. Начальникъ—(вакансія). Его Помощникъ—колл. асс. Павель Федор. Казанскій.

Озьябликовская Почт.-телегр. Контора. Начальникъ—надв. совѣт. Мих. Евграф. Доброцвѣтовъ.

Новосельское Почт.-телегр. Отдѣленіе. Начальникъ—губ. сек. Павель Вас. Гуськовъ.

Яковцевское Почт.-телегр. Отдѣленіе. Начальникъ—титул. сов. Ал-ндр. Мих. Делекторскій.

Монаховское Почт. Отдѣленіе. Начальникъ—Мих. Мих. Сараевъ.

Вачское Почт. Отдѣленіе. Начальникъ—колл. рег. Мих. Никол. Афанасьевъ.

Волостные Старшины и Писаря: Карачаровской вол.—старш. Василий Порфирьев. Гущинъ, пис.—Николай Петр. Малинкинъ, Ковардицкой—старш. Иванъ Ив. Кочетковъ, пис.—Мих. Григор. Айновъ, Дубровской—старш. Иванъ Егор. Прокудинъ, пис.—Ив. Сергѣев. Виноградовъ, Липинской—старш. Алексѣй Ив. Шмаковъ, пис.—Сергѣй Иллар. Жезляевъ, Чаадаевской—старш. Павелъ Ив. Пенкинъ, пис.—Иванъ Анис. Степановъ, Новокотлицкой—старш. Иванъ Андр. Тихомировъ, пис.—Ив. Ив. Тимохинъ, Поздняковской—старш. Яковъ Андр. Елховъ, пис.—Яковъ Павл. Курниковъ, Булатниковской—старш. Павелъ Мих. Малаховъ, пис.—Иванъ Герас. Мамакинъ, Арефинской—старш. Вас. Мих. Мяццовъ, пис.—Вас. Ал-ндр. Пшеничновъ, Новосельской—старш. Дмитрій Афанас. Галанинъ, пис.—Николай Вас. Федоровъ, Яковцевской—старш. Якимъ Вас. Лошкаревъ, пис.—Алексѣй Ив. Коноплевъ, Клинской—старш. Иванъ Осип. Порхунновъ, пис.—Иванъ Ал-сѣв. Коноплевъ, Казаковской—старш. Максимъ Тарасовъ Варловъ, пис.—Василій Алексѣевъ Коноплевъ, Варежской—старш. Иванъ Иван. Темновъ, пис.—Евдокимъ Ефим. Артамонычевъ, Загаринской—старш. Яковъ Анаьевъ Епишинъ, пис.—Дмитрій Ефим. Рѣшетниковъ, Монаковской—старш. Дмитрій Петр. Курвріяновъ, пис.—Павелъ Иван. Малиновъ.

Податная Инспекція. Податной Инспекторъ—стат. сов. Сергѣй Генад. Малининъ. Его Помощникъ—колл. секр. Николай Евлампев. Пановъ.

Уѣздный Распоряд. Комитетъ. Предсѣдатель—Уѣздный Исправникъ. Члены: Уѣздный Военскій Начальникъ, Городской Голова и Членъ Уѣздной Земской Управы.

Уѣздное Раскладочное Присутствіе: Предсѣдатель—Податной Инспекторъ. Члены: Вас. Вас. Суздальцевъ, Николай Вас. Зворыкинъ, купецъ Федоръ Евдоким. Никитинъ.

Город. по квартирному налогу Присутствіе. Предсѣдатель—Податной Инспекторъ. Члены: пот. поч. гражд. Федоръ Вас. Суздальцевъ, пот. поч. гражд. Сергѣй Мих. Жадинъ, купецъ Алексѣй Ив. Бахаревъ.

Уѣздное Казначейство. Казначей—колл. сов. Павелъ Ив. Пухлимскій. Старшій Бухгалтеръ—надв. сов. Ал-ндръ Владим. Соболевскій. Бухгалтеры: I разряда—колл. секр. Иванъ Федор. Хахинъ, II раз.—губ. секр. Петръ Ив. Маркелловъ, губ. секр. Мих. Степ. Никольскій. Кассиры: I раз.—губ. секр. Николай Федор. Емельяновъ, II раз.—губ. секр. Иванъ Ив. Бычковъ.

Чины Акцизнаго Надзора. Старшіе Надзиратели: колл. совѣт. Всеволодъ Владим. Быстрицкій. Помощники надзирателя: над. сов. Василій Андр. Молчановъ, колл. асс. Ал-ндръ Ал-ндров. Соколовъ. Младшіе Надзиратели: колл. асс. Николай Ив. Мельгуновъ. Дѣлопроизводитель—губ. сек. Иванъ Ив. Трайновичъ. Младшіе Контролеры: колл. рег. Петръ Васил. Груздевъ, колл. секр. Ал-ндръ Петр. Ждановъ, Мих. Ив. Святухинъ, колл. рег. Юсифъ Викен. Черноцкій, колл. секр. Владиміръ Петр. Смирновъ и губ. секр. Николай Ив. Голубевъ.

Казенный Винный Складъ. Завѣдующій—пот. поч. гражд. Константинъ Никол. Ясневъ. Его Помощники: пот. поч. гражд. Борисъ Никол. Баскаковъ, лич. поч. гражд. Сергѣй Конст. Бойковъ. Дѣлопроизводитель—личн. поч. гражд. Викторъ Михаил. Калугинъ.

Уѣздный Комитетъ Попечит. о Народной Трезвости. Предсѣдатель—Уѣздный Предводитель Дворянства. Члены: Уѣздный Исправникъ, Городской Голова, Городской Врачъ, Уѣздный Врачъ, Надзиратель 2 округа Акцизн. Управл., Предсѣдатель Земской Управы, прот. Бобровъ, Инспекторъ Народ. Училищъ, Податной Инспекторъ, Военскій Начальникъ, Уѣзд. Членъ Окруж. Суда, Городской Судья, Ксенофонтъ Ал-ров. Вознесенскій.

Отдѣленіе Государственнаго Банка. Управляющій—ст. сов. Ал-ндръ Ал-ндр. Восленскій. Контролеръ—стат. сов. Всеволодъ Викт. Стратоновъ, Кассиръ—кол. сов. Иеронимъ Павл. Сеславинъ, Бухгалтеръ—колл. асс. Ал-ндръ Конст. Филипповъ. Секретарь—губ. сек. Виніаминъ Владим. Гофманъ. Помощ. Контролера—губ. секр. Владиміръ Дмитр. Тагуновъ, губ. секр. Викторъ Викторов. Смысловъ. Кассиры: I разр.—губ. секр. Павелъ Ив. Зворыкинъ, неим. чина Мих. Матвѣев. Добромысловъ. II раз.: губ. сек. Петръ Сергѣев. Стрижовъ, неим. чина Петръ Степ. Бѣлоусовъ.

Инспекторы Мелк. Кредита: губ секр. Алексѣй Алексѣев. Казанцевъ, колл. ас сес. Алексѣй Григор. Васильковскій.

Списокъ Учрежденій Мелк. Кредита—см. на стр. 125—126.

Городской Обществ. Банкъ. Директоръ—пот. поч. граж. Кузьма Алексѣев. Зворыкинъ. Члены: Тимофей Ал-сѣев. Суздальцевъ, Антонъ Вас. Суздальцевъ. Бухгалтеръ—Мих. Дмитріев. Гундобинъ.

Муромское Отдѣленіе Торгово-Промышл. Банка. Управляющій—губ. секр. Ник. Ник. Кировъ. Бухгалтеръ—Степанъ Дмитр. Смагинъ. Кассиръ—Садокъ Ив. Бѣляевъ. Его Помощникъ—Ив. Мих. Поповъ.

Уѣздный Членъ Окружнаго Суда—стат. сов. Мих. Мих. Богородицкій.

Судебные Слѣдователи: 1 уч.—кол. асс. Ив. Алек. Георгіевскій. 2 уч. кол. секр. Викторъ Мих. Плѣшаковъ.

Городской Судья—кол. сов. Сергѣй Митроф. Стрѣльцовъ.

Судебный Приставъ—над. сов. Павелъ Ив. Виноградовъ.

Участковый Товарищъ Прокурора—тит. сов. Борисъ Николаевъ Горяевъ.

Нотариусы—пот. поч. граж. Ал-ндръ Вас. Быдинскій и Георгій Никол. Гапоновъ.

Помощ. Прис. Повѣрен.—Алексѣй Ив. Мумриковъ, Николай Влад. Палибинъ.

Уѣздное Отдѣленіе Попечит. Комитета о Тюръмахъ. Предсѣдатель—Уѣзд. Предводитель Дворянства. Директоры: Уѣздный Врачъ, Соборный протоіерей, Уѣздный Членъ Окружнаго Суда, Городской Судья, Городской Голова, Уѣздный Исправникъ. Казначей—прап. запаса Ник. Макаров. Емельяновъ.

Уѣздная Тюрма. Начальникъ—колл. секр. Ал ндръ Антонов. Орфеновъ. Его Помощникъ—неим чина Михаилъ Кузьм. Манцуровъ.

Управление Уѣзднаго Воинскаго Начальника. Воинскій Начальникъ—полк. Ал-ндръ Леопол. Грунеръ. Дѣлопроизводитель—кап. Ив. Герм. Правдинъ.

Помощникъ Начальника Владимірскаго Жандармскаго Управленія—рот. Ал-ндръ Титов. Будницкій.

Гимназія Женская. Предсѣдатель Педагогич. Совѣта—стат. сов. Ив. Иван. Смирновъ. Начальница—двор. Маргарита Иван. Попова. Законоучители: свящ. Евгений Федотов. Благодоровъ, Сергѣй Александр. Альбицкій. Попечительница—пот. поч. граж. Елизавета Ив. Зворыкина. Врачъ—кол. сов. Фил. Викент. Свирскій. Классныя надз-цы: двор. Марія Викентьев. Вомперская, мѣщ. Олимпиада Ив. Жадина. Учителя: неим. чина Николай Петров. Крыловъ, колл. сов. Петръ Ив. Целебровскій, Ольга Павл. Болтунова, Ал-ндра Ив. Хавская, Алида Георг. Вармкраусъ, Софія Федор. Брунъ, Антонина Владим. Засухина, Любовь Ал-ндр. Мазараки, Марія Митроф. Синярева, Прасковья Федор. Финогенова, Зинаида Ив. Вѣтрова, Лидія Никанор. Алякринская, Анна Іосиф. Крылова.

Реальное Училище. Директоръ—ст. сов. Иванъ Ив. Смирновъ. Инспекторъ—ст. сов. Петръ Ал-сѣев. Доброводскій. Законоучитель—прот. Иванъ Давид. Чижовъ. Учителя: неим. чина Петръ Васил. Добролюбовъ, колл. асс. Дмитрій Мих. Ловленскій, Василій Порф. Рожковъ, неим. чина Сергѣй Петр. Ловленъ, Владиміръ Андр. Богоявленскій, Борисъ Вас. Синяревъ, Рудольфъ Іосиф. Фридрихъ, Мих. Ал-ндр. Качаловъ, кол. сов. Ив. Ал-сѣев. Георгіевскій, колл. асс. Николай Евдок. Зарѣкинъ, мѣщ. Владиміръ Петр. Зворыкинъ. Классн. Наставникъ—надв. сов. Мих. Ал-ндр. Соколовъ. Письмоводитель—колл. секр. Алексѣй Петр. Алексѣевъ. Врачъ—колл. сов. Фил. Викент. Свирскій. Попечитель—пот. поч. граж. Николай Вас. Суздальцевъ.

Женская Гимназія Финогеновой. Предсѣдатель Педагогич. совѣта—колл. асс. Дмитрій Мих. Левитскій. Начальница—Ал-ндра Федор. Финогенова. Законоучитель—свящ. Сергѣй Ал-ндр. Альбицкій. Учител. и уч-цы: Зинаида Владим. Серпуховитина, Софія Аким. Вольская, Юлія Ал-ндров. Старикова, Зинаида Ив. Вѣтрова, колл. секр. Василій Ал-сѣев. Всеволодскій, Екатерина Петр. Тукина, Софія Федоров. Брунъ, Гильда Іоган. Линкъ, Петръ Ив. Целебровскій, Иванъ

Петр. Писаревъ. Надзирател.—Елизавета Аркад. Соколова. Предсѣдатель Попечител. Совѣта—куп. Максимъ Иван. Осиповъ. Врачъ—колл. сов. Сергѣй Никол. Поздняковъ.

Городское 4-хъ классное Училище. Инспекторъ—надв. сов. Андрей Никол. Золотухинъ. Законоучители: свящ. Владиміръ Ив. Братановскій и Павелъ Алексѣев. Добровольскій. Преподаватели: Прокопій Андреев. Гришинъ, колл. секр. Василій Всеволодскій, неим. чина Тихонъ Ив. Домковъ, потом. двор. Анатолій Ал-ндров. Золотаревъ, Петръ Ив. Целебровскій. Врачъ—колл. совѣт. Людвигъ Филипп. Гордонъ.

Духовное Училище. Смотритель—ст. сов. Ксенофонтъ Ал-ндр. Вознесенскій. Его Помощникъ—Сергѣй Кузьм. Мурашевъ. Преподаватели: Евгенийъ Георг. Саковичъ, Ив. Богословскій, колл. сов. Алексѣй Ив. Сокольскій, Владиміръ Леонид. Верзинъ. Надзиратели: Вас. Вас. Крутецкій, Ал-ндръ Сем. Альбицкій, Ал-ндръ Павлов. Санчурскій. Врачъ—Фил. Викент. Свирскій.

Ремесленное Училище: Инспекторъ—неим. чина Сергѣй Афанас. Вѣтровъ. Почета. Смотритель—купецъ Федоръ Евдок. Никитинъ. Законоучитель—свящ. Петръ Ал-ндров. Смирновъ. Преподаватели: Евгенийъ Виктор. Рикманъ, неим. чина Федоръ Петров. Субботинъ.

Городское смѣшанное Начальное Училище. Учительницы: Елена Виктор. Тагунова, Капитолина Мяздрикова. Законоучитель—свящ. Владиміръ Иванов. Братановскій.

Мужское Начальное Училище. Законоучитель—свящ. Виноградскій. Учительницы: Марія Лазарев. Генисаретская, Елизавета Петр. Туркина.

Женское Городское Училище. Законоучитель—свящ. Бѣлоцвѣтовъ. Учительницы: Елизавета Ив. Конторская, Антонина Мих. Соколова.

Женское 2-хъ классное Училище. Законоучитель—прот. Алексѣй Ив. Виноградскій. Учительницы: Анна Ал-сѣев. Чижова, Клавдія Мих. Доброцвѣтова, Серафима Ксеноф. Вознесенская.

Женское Начальное Училище. Законоучитель—свящ. Иванъ Алексѣев. Никольскій. Учительницы: Марія Яковлевна Буркова, Вѣра Павловна Альбицкая и Зинаида Ив. Воцинина.

Инспекторъ Народныхъ Училищъ—надв. сов. Николай Порфир. Ивановъ-Самойловъ

Уѣздный Училищный Совѣтъ. Предсѣдатель—Уѣздный Предводитель Дворянства. Члены: Инспекторъ Народныхъ Училищъ, Предсѣдатель Земской Управы, Уѣздный Исправникъ, прот. Ал-ндръ Бобровъ, Врачъ Сергѣй Тимоф. Пѣховъ и купецъ Вас. Вас. Киселевъ.

Фабричный Инспекторъ—колл. совѣт. Николай Вас. Кречмеръ.

10-я Муромская Повѣрочная Палатка Мѣръ и Вѣсовъ. Завѣдывающей—колл. асс. Мих. Мих. Лебедевъ. Старшіе Повѣрители—неим. чина Геннадій Ив. Новоселовъ, Николай Ефрем. Малаховъ. Младшій Повѣритель—неим. ч. Мих. Степ. Колосунинъ. Письмоводитель—неим. ч. Анатолій Ал-ндров. Золотаревъ.

Станція „Муромъ“ Московско-Казан. жел. дор. Начальникъ станціи—Георгій Яков. Ростовскій. Помощники его: Владиміръ Никол. Блюме, Алексѣй Федор. Веденякинъ, Николай Евдоким. Глаголевъ. Товар. Кассиръ—Кондратій Тимоф. Галкинъ. Вилетный Касс. Павелъ Дмитр. Соловьевъ.

Разъѣздъ „Навашино“ Моск.-Казан. жел. дор. Начальникъ—мѣщ. Николай Григорьевичъ Андреевъ.

Станція „Муромъ“ Московско-Ниж. и Муром. ж. д. Начальникъ ст.—лич. поч. граж. Тимофей Прохор. Новиковъ. Его Помощникъ—оберъ-оф. сынъ Алексѣй Федор. Ивановскій. Тов. Кассиръ—пот. гр. Петръ Гаврил. Головинъ. Вилетный Кассиръ—Владиміръ Петр. Пичугинъ. Начальникъ пути—пот. гр. Иванъ Емель. Емельяновъ.

Станція „Длимово“ Московско-Нижег. и Муромской жел. дор. Начальникъ—Николай Никол. Кузнецовъ. Телеграфисты: Петръ Ив. Игонинъ, Георгій Ив. Серегинъ, Александръ Вас. Новиковъ.

Станція „Липня“, Кулебакской жел. дор. Начальникъ станціи — Антонъ Родіоновичъ Сергѣевъ.

Станція „Мордовщикъ“ Кулебакской жел. дор. Начальникъ — Михаилъ Никол. Станевичъ.

Благочинный город. церквей — прот. Ал-ндръ Ананьевъ Бобровъ.

Благовѣщенскій Мужской Монастырь. Настоятель — архим. Инокентій.
Спасскій Мужской Монастырь. Настоятель — (вакансія). *Троицкій Женскій Монастырь.* Настоятельница — игуменія Назарія.

Агенты Страховыхъ Обществъ: „Саламандра“ — Ник. Ник. Кировъ, кол. рег. Петръ Ив. Синицинь. „Волга“ — мѣщ. Иванъ Ал-сѣв. Кульнинъ. „Сѣвернаго“ — пот. поч. гр. Митрофанъ Ал-сѣв. Суздальцевъ. „Россія“ — лич. поч. гр. Ал-ндра Петров. Студицкая. „Русскаго“ — мѣщ. Ник. Петр. Мошенцевъ, кр. Мих. Ив. Бухваловъ, личн. поч. гр. Ал-ндра Петр. Студицкая. „Россійскаго“ — купецъ Петръ Ал-сѣв. Мяздриковъ. „1-го Россійскаго“ — дворян. Ал-ндра Степан. Александровская. „2-го Россійскаго“ — мѣщ. Андрей Конон. Дьячковъ. „Варшавскаго“ — лич. поч. граж. Михаилъ Алексѣв. Новоселовъ. „Надежда“ — кол. рег. Владиміръ Дмитр. Зворыкинъ. „Якорь“ — пот. поч. гр. Николай Вас. Зворыкинъ. „Московского“ — Любовь Ефим. Русакова. „С.-Петербургскаго“ — купецъ Ал-ндръ Демид. Голубевъ. „Сѣвернаго“ — лич. поч. гр. Ал-ндра Петр. Студицкая. „Русскаго“ Михаилъ Иван. Бухваловъ.

Гор. Переславль и Переславскій уѣздъ.

Уѣздный Предводитель Дворянства. Камергеръ Высочайшаго Двора — дѣйст. стат. сов. Николай Григор. Табаровскій.

Канцелярія Уѣзднаго Предвод. Дворянства. Письмоводитель — неим. чина Николай Денис. Запрудновъ.

Уѣздное Полицейское Управление. Уѣздный Исправникъ — колл. совѣт. Дмитрій Ал-ндр. фонъ-Гроте-де-Буко, Помощ. Исправника — навл. сов. Михаилъ Ал-ндр. Спасскій, Секретарь — колл. ассес. Владиміръ Иван. Кудрявцевъ, Столоначальники: колл. рег. Василій Иван. Новиковъ, колл. рег. Василій Ал-сѣв. Чечелевъ. Регистраторъ — неим. чина Василій Федор. Зубковъ.

Становые Пристава — см. выше на стр. 135.

Полицейскіе Надзиратели: 1 части — колл. рег. Ал-ндръ Павл. Угрюмовъ, 2 части — колл. рег. Петръ Петр. Левитскій.

Уѣздный Сѣздъ. Предсѣдатель — Уѣздный Предводитель Дворянства, Члены Судебнаго Присутствія: Уѣздный Членъ Окружнаго Суда, Городской Судья, Земскіе Начальники. Члены Административнаго и Продов. Присутствія: Уѣздный Исправникъ, Земскіе Начальники, Непремѣнный Членъ Землеустроит. Коммиссіи, Предсѣдатель и Члены Уѣзд. Земской Управы, Податной Инспекторъ, Секретарь — колл. рег. Валеріанъ Дмитр. Солертовскій.

Почетные Мировые Судьи: дѣйст. стат. совѣт. Николай Григор. Табаровскій, титул. совѣт. Леонидъ Серг. Павловъ, колл. совѣт. Андрей Ал-ндр. Лапотниковъ.

Земскіе Начальники — см. выше на стр. 134.

Частный Повѣренный при Уѣздномъ Сѣздѣ — потом. почет. гражд. Андрей Іосиф. Кумошенскій.

Уѣздная Землеустроительная Коммиссія. Предсѣдатель — Уѣздный Предводитель Дворянства, Непремѣнный Членъ — колл. ассес. Ал-ндръ Иван. Венедиктовъ, Члены отъ Правительства: Уѣздный Членъ Окружнаго Суда, Земскіе Начальники. Члены отъ Земства: колл. сов. Андрей Ал-ндр. Лапотниковъ, кр.

Михаилъ Филипп. Шагинъ, кр. Ефимъ Назар. Назаровъ, Члены отъ волостей: кр. Андрей Дмитр. Жирновъ, кр. Иванъ Петр. Виноградовъ, кр. Ал-сѣй Степ. Емельяновъ, кр. Ефимъ Назар. Назаровъ, кр. Иванъ Андр. Мамоновъ, Секретарь—колл. секр. Адрианъ Виктор. Апраксинъ.

Уѣздное по воинской повинности Присутствіе. Предсѣдатель—Уѣздный Предводитель Дворянства, Постоянные Члены: Уѣздный Исправникъ, Уѣздный Воинскій Начальникъ, Предсѣдатель Земской Управы. Временные Члены по выбору отъ Земства: кр. Владиміръ Матв. Князевъ, Уѣздный Врачъ, Городской Врачъ. Дѣлопроизводитель—губ. секр. Иванъ Максим. Прусаковъ.

Городовой Правительств. Врачъ—неим. чина Владиміръ Серг. Ивановъ.

Уѣздная Земская Управа. Предсѣдатель—титул. сов. Сергѣй Ал-сѣв. Фелосѣевъ, Члены: неим. чина Николай Ал-сѣв. Житниковъ, кр. Михаилъ Ал-ндр. Силаевъ и Алексѣй Степ. Емельяновъ. Секретарь—неим. чина Ал-ндръ Никифор. Невскій. Бухгалтеръ—неим. чина Николай Ал-ндр. Собконовъ.

Завѣдывающій сельско-хозяйственнымъ складомъ—неим. чина Иванъ Михайл. Петровъ.

Надзиратель земскаго арестнаго дома—неим. чина Иванъ Ал-ндр. Александровъ.

Земскій Техникъ—неим. чина Степанъ Терент. Пелинь.

Земскіе Агрономы: 1 уч.—неим. чина Иванъ Васил. Липатовъ, 2 уч.—неим. чина Ал-ндръ Васил. Науменко.

Земскіе Землемѣры: 1 уч.—неим. чина Христіанъ Иван. Блау, 2 уч.—неим. чина Алексѣй Дмитр. Секретовъ.

Земскій Санитарный Врачъ—неим. чина Ал-ндръ Федор. Князевъ.

Земскіе Ветеринарные Врачи: 1 уч.—Владиміръ Дмитр. Кумошенскій, 2 уч.—Василій Васил. Шепелевъ.

Земскіе Ветеринарные Фельдшера: кр. Федоръ Панфил. Рыченковъ, неим. чина Василій Федор. Ситцевъ, Иванъ Автоном. Родивъ, Иванъ Никит. Трофимовъ, Федоръ Гаврил. Колпаковъ, Григорій Андр. Лукьяновъ.

Земскій Провизоръ—неим. чина Августъ Рихард. Суккъ, Помощница провизора—Екатерина Степ. Алексѣева.

Земскій Врачъ Участковый—Владиславъ Иван. Щербацкій.

Земскіе Фельдшера: Федоръ Васил. Ивановъ, Андрей Максим. Андреевъ, Михаилъ Осип. Большаковъ.

Земскія Акушерки: Анна Иван. Третьякова, Марія Иван. Доронина, Евгения Дмитр. Лебле.

Переславская Земская Больница. Врачи: Валентинъ Феликс. Ясенецкій-Войно, Иванъ Михайл. Михневичъ, Фельдшерицы—акушерки: Лидія Павл. Саложникова, Екатерина Иван. Русаневичъ, Аполлинарія Серг. Морозова, Фельдшера: Григорій Андр. Тихоновъ, Андрей Абрам. Носковъ, Сергѣй Никит. Макаровъ, Смотрительница—Анна Ал-сѣв. Макарова.

Кабанская Земская Больница. Врачъ—Николай Ал-ндр. Губинъ, Фельдшеръ—Иванъ Андр. Васильевъ, Акушерка—Марія Иван. Доронина.

Тамбовская Земская Больница. Врачъ—Федоръ Михайл. Еремичъ, Фельдшеръ—Ермолай Данил. Ловягинъ, Акушерка—Анна Иван. Глаголева.

Нагорьевская Земская Больница. Врачъ—Ал-ндръ Васил. Богоявленскій. Фельдшера: Иванъ Никит. Соколовъ, Дмитрій Иван. Степановъ и Прасковья Осип. Костилева, Акушерка—Евгения Дмитр. Лебле.

Городская Управа. Городской Голова—личн. поч. гражд. Николай Ал-ндр. Ивановъ, Членъ—мѣщ. Василій Иван. Черновъ, Секретарь—неим. чина Владиміръ Андр. Кумошенскій, Бухгалтеръ—лич. поч. гражд. Василій Васил. Моховиковъ, Техникъ—вакансія.

Городской Врачъ—вакансія.

Городская Богдѣльня. Смотрительница—Агрипина Павл. Александрова.

Сиротскій Судъ. Предсѣдатель—мѣщ. Василій Иван. Черновъ, Члены: мѣщ. Николай Степ. Гренадеровъ, мѣщ. Федоръ Лаврент. Зубковъ, Дѣлопроизводитель—неим. чина Ал-ндръ Михайл. Рязанцевъ.

Торговая Депутація въ городъ. Члены: двор. Сергѣй Серг. Геммельманъ, купецъ Сергѣй Доримедон. Глинскій.

Мѣщанскій Староста—Николай Степ. Гренадеровъ.

Переславская Почт.-Телегр. Контора. Начал.—надв. сов. Всеволодъ Ал-ндр. Свѣгиревъ. Его Помощникъ—губ. секр. Иванъ Никол. Александровъ. Чиновникъ V разр.—губ. секр. Сергѣй Михайл. Купріяновъ. Чиновники VI разр.: Ал-ндр. Ал-сѣв. Плотниковъ, Алексѣй Иван. Градинъ, Ал-ндръ Дмитр. Шитовъ, Николай Федор. Чихачевъ.

Почтово-Телегр. Отдѣленіе Гагаринскіе-Новоселки. Начальникъ—колл. секр. Иванъ Ал-ндр. Нагорскій.

Рязанцевское Почт.-Телегр. Отдѣленіе. Начальникъ—губ. секр. Ал-ндръ Матв. Часовниковъ.

Нагорьевское Почт.-Телегр. Отдѣленіе. Начальникъ—губ. секр. Ал-ндръ Серг. Денисовъ.

Плотицкинское Почт.-Телегр. Отдѣленіе. Начальникъ—неим. чина Иванъ Никол. Купріяновъ.

Берендѣевское Почт.-Телегр. Отдѣленіе. Начальникъ—губ. секр. Гавриилъ Васил. Минѣевъ.

Волостные Старшины и Писаря: Переславской вол.—старш. Алексѣй Васил. Николаевъ, пис.—Алексѣй Иван. Гуенковъ, Глѣбовской—старш. Сергѣй Никиф. Калакинъ, пис.—Андрей Алимп. Крючковъ, Погостовской—старш. Павелъ Васил. Моховъ, пис.—Иванъ Митроф. Лакеевъ, Елизаровской—старш. Дмитрій Никит. Пазилловъ, пис.—Михаилъ Иван. Гуенковъ, Петровской—старш. Герасимъ Емел. Лукьяновъ, пис.—Николай Адриан. Апраксинъ, Смоленской—старш. Иванъ Ильичъ Моисѣевъ, пис.—Трофимъ Тимоф. Малышевъ, Загорской—старш. Дмитрій Иван. Натуринъ, пис.—Павелъ Никол. Ильинскій, Нагорьевской—старш. Иванъ Иван. Гришановъ, пис.—Василій Петр. Денисовъ, Хмѣльниковской—старш. Степанъ Моис. Рогозенковъ, пис.—Яковъ Ал-сѣв. Пичужкинъ, Копнинской—старш. Дмитрій Кузм. Александровъ, пис.—Сергѣй Петр. Волковъ, Хребтовской—старш. Дмитрій Герас. Баринъ, пис.—Николай Иван. Поляковъ, Федорцевской—старш. Николай Васил. Кузьмичевъ, пис.—Василій Аким. Косяковъ, Половецкой—старш. Ал-ндръ Филип. Шагинъ, пис.—Николай Васил. Егоровъ, Вишняковской—старш. Иванъ Михайл. Соколовъ, пис.—Николай Кондр. Хлопуновъ.

Податная Инспекція. Податной Инспекторъ—надв. сов. Евгеній Васил. Неаполитанскій.

Уѣздный Распорядит. Комитетъ. Предсѣдатель—Уѣздный Исправникъ, Члены: Городской Голова, Уѣздный Воинскій Начальникъ, Предсѣдатель Уѣздной Земской Управы.

Уѣздное Раскладочное Присутствіе. Предсѣдатель—Податной Инспекторъ, Члены: личн. поч. гражд. Николай Ал-ндр. Ивановъ, двор. Сергѣй Серг. Геммельманъ, куп. Ал-ндръ Иван. Карасевъ, надв. сов. Михаилъ Арсен. Норневскій.

Городское по квартирному налогу Присутствіе. Предсѣдатель—Податной Инспекторъ, Члены: отст. колл. рег. Николай Иван. Осиповъ, мѣщ. Василій Иван. Черновъ, неим. чина Николай Ал-сѣв. Житниковъ, мѣщ. Егоръ Иван. Былининъ, инж.-техн. Владиміръ Михайл. Тряпкинъ, лич. поч. гражд. Алексѣй Ал-ндр. Варенцовъ.

Уѣздное Казначейство. Казначей—колл. секр. Ал-ндръ Иван. Устиновъ, Старшій Бухгалтеръ—надв. сов. Павелъ Евграф. Лебедевъ, Бухгалтеры: 1 раз.—тит. сов. Владиміръ Иван. Маркелловъ, 2 раз.—колл. секр. Михаилъ Михайл. Миртовъ, Николай Иван. Шаланинъ. Кассиры: 1 разр.—колл. секр. Иванъ

Васил. Лукьяновъ, II разр.—тит. сов. Василій Иван. Ключаревъ, Счетный Чиновникъ—колл. секр. Алексѣй Никол. Вознесенскій.

Чины Акцизнаго Надзора. Помощникъ Надзирателя—надв. совѣт. Михаилъ Арсент. Норневскій, Штатный Контролеръ—колл. секр. Константинъ Васил. Богоявленскій.

Уѣздный Комитетъ Попечительства о Народной Трезвости. Предсѣдатель—Уѣздный Предводитель Дворянства, Члены: Уѣздный Исправникъ, прот. Ал-свѣй Далигенскій, Инспекторъ Народныхъ Училищъ, свящ. Павелъ Успенскій, Инспекторъ Высшаго Начальнаго Училища, Уѣздный Членъ Окружнаго Суда, Товарищъ Прокурора, Помощникъ Акцизнаго Надзир., Дѣлопроизводитель—губерн. секр. Николай Иван. Виноградовъ.

Списокъ Учрежденій Мелкаго Кредита—см. выше на стр. 126.

Уѣздный Членъ Окружнаго Суда—стат. сов. Федоръ Карл. Тепферъ.

Судебный Слѣдователь—титул. сов. Владиміръ Козьм. Ермаковъ.

Городской Судья—тит. сов. Ал-ндръ Федор. Дюбюкъ.

Судебный Приставъ—колл. рег. Павелъ Михайл. Мѣщаниковъ.

Участковый Товарищъ Прокурора—надв. сов. Владиміръ Аполл. Лисовскій.

Нотариусы: потом. почет. гражд. Андрей Иван. Острцовъ, прап. запаса Владиміръ Ал-ндр. Красильниковъ.

Уѣздное Отдѣленіе Попечительнаго о тюрьмахъ Комитета. Предсѣдатель—Уѣздный Предводитель Дворянства. Директоры: Уѣздный Исправникъ, Уѣздный Членъ Окружнаго Суда, Городской Судья, прот. Городскаго Собора, пот. поч. гражд. Сергѣй Петр. Павловъ, Уѣздный Врачъ—колл. совѣт. Андрей Ал-ндр. Лапотниковъ, Предсѣдатель Уѣздн. Земской Управы, Городской Голова.

Уѣздная Тюрма. Начальникъ—колл. секр. Антонъ Антон. Янушевскій, Врачъ—колл. совѣт. Андрей Ал-ндр. Лапотниковъ. Фельдшеръ—Ионъ Гаврил. Зиминъ.

Управленіе Уѣзднаго Воинскаго Начальника. Воинскій Начальникъ—подполк. Михаилъ Яковл. Тросницкій. Дѣлопроизводитель—губ. секр. Сергѣй Васильев. Морозовъ.

Чины Лѣснаго Управленія. Завѣдывающій Пересел. Лѣсничествомъ—Лѣсничій Яголковскій, Лѣсной Кондукторъ—неим. чина Николай Никол. Третьяковъ, Лѣсничій Плещеевскаго Лѣсничества—тит. совѣт. Владиміръ Галакт. Жилинскій, Лѣсной Кондукторъ—неим. чина Николай Семен. Небосѣвъ.

Мужская Гимназія. Директоръ—колл. сов. Николай Яковл. Щепетовъ, Преподаватели: Законоучитель—свящ. Василій Ксеноф. Малининъ, неим. чина Василій Павл. Орловъ, неим. чина Доримедонтъ Петр. Коланковскій, неим. чина Всеволодъ Владим. Беневоленскій, неим. чина Николай Владим. Успенскій, Анна Отт. Орлова, Ал-ндра Васил. Синева, неим. чина Федоръ Федор. Лавровскій, неим. чина Аркадій Аркад. Козловъ. Врачъ—колл. сов. Андрей Ал-ндр. Лапотниковъ. Помощникъ Класс. Настав. и Письмоводитель—губ. секр. Иванъ Дмитр. Громовъ.

Женская Гимназія. Попечительница—пот. поч. гражд. Екатерина Петр. Павлова. Предсѣдатель Педагог. Совѣта—колл. сов. Николай Яковл. Щепетовъ, Начальница Гимназіи—Софья Никол. Скуба. Законоучители: свящ. Василій Михайл. Виноградовъ, Іоаннъ Павл. Соколовъ. Преподаватели: Софья Никол. Воронина, Аполлинарія Владим. Гилосырова, Михаилъ Никол. Дурново, Алексѣй Серг. Ермолаевъ, Иванъ Ал-свѣв. Ждановъ, Екатерина Иван. Знаменская, Варвара Ал-ндр. Иванова, Аркадій Аркад. Козловъ, Миральда Іоан. Кронбергъ, Федоръ Федор. Лавровскій, Марія Васил. Менщикова, Лидія Ал-ндр. Розанова, Юлія Ал-ндр. Сергіевская, Ал-ндра Васил. Синева, Ольга Никол. Слободская, Елена Серг. Угрюмова. Врачъ—колл. сов. Андрей Ал-ндр. Лапотниковъ. Классныя Дамы: Екатерина Иван. Знаменская, Елена Серг. Угрюмова, Наталья Владим. Тряпкина, Клементія Осип. Соковнина.

Высшее Начальное Училище. Учитель-Инспекторъ—тит. сов. Сергѣй Ал-сѣв. Ланцовъ. Учителя: нем. чина Петръ Никол. Миловъ, нем. чина Иванъ Корнилов. Кончицъ, нем. чина Сергѣй Петр. Плотниковъ, нем. чина Алексѣй Серг. Ермолаевъ. Законоучитель—свящ. Ал-ндръ Альбицкій.

Духовное Училище. Смотритель—стат. сов. Феофанъ Ал-ндр. Преображенскій. Помощникъ Смотрителя—стат. сов. Петръ Иван. Стровъ. Преподаватели: стат. сов. Василій Владим. Фарфоровскій, стат. совѣт. Ал-ндръ Иван. Тихонравовъ, колл. сов. Иванъ Ал-сѣв. Ждановъ, нем. чина Ал-ндръ Никол. Снѣгиревъ. Надзиратели: Дмитрій Федор. Казанскій, Николай Иван. Померанцевъ.

Успенская Сельско-хозяйственная Школа. Управляющій—стат. сов. Ал-ндръ Никол. Навалихинъ. Помощникъ его—прап. запаса Ал-ндръ Петр. Скворцовъ. Преподаватели: надв. сов. Николай Епифан. Кашинцевъ, прап. запаса Ал-ндръ Петр. Меликовъ. Законоучитель—свящ. Сергѣй Метропольскій.

Инспекторъ Народныхъ Училищъ—надв. сов. Вячеславъ Владим. Снѣгиревъ.

Уѣздный Училищный Советъ. Предсѣдатель—Уѣздный Предводитель Дворянства. Члены: Уѣздный Исправникъ, Инспекторъ Народныхъ Училищъ, Учитель-Инспекторъ Высшаго Начал. Училища, Предсѣдатель Уѣзд. Земской Управы, свящ. Алексѣй Дилигенскій, Городской Голова.

Станции желѣзныхъ дорогъ. „Берендѣево“—начал. Владиміръ Людвиг. Бѣлицкій. „Рязанцево“—начал. Василій Конст. Кулентьевъ.

Благочинные. Городскихъ церквей—прот. Алексѣй Дилигенскій, 1 окр.—свящ. Павелъ Веселовскій, 2 окр.—свящ. Іоаннъ Святоезерскій, 3 окр.—свящ. Ал-сѣй Ильинскій, 4 окр.—свящ. Сергѣй Архангельскій.

Монастыри. Николаевскій Женскій Монастырь: Настоятел.—игуменія Аглаида. Казначей—монахиня Августа. Священники: Евгеній Андр. Елховскій, Алексѣй Ал-ндров. Чижовъ. Діаконъ—Сергѣй Ал-сѣв. Яновъ. Сольбинско-Николаевскій Женскій Монастырь: Настоятельница—монахиня Макарія. Федоровскій Женскій Монастырь: Настоятельница—игуменія Евгенія. Священники: Николай Охотинъ и Николай Дунаевъ. Діаконы: Ал-ндръ Ал-сѣв. Виноградовъ и Николай Павл. Никольскій.

Уѣздное Отдѣленіе Епархіальнаго Училищнаго Совета. Предсѣдатель—прот. Алексѣй Дилигенскій. Уѣздный Наблюдатель Церковныхъ Школъ—свящ. Павелъ Успенскій.

Дѣтскій Приютъ имени Капитолины Павловой. Предсѣдатель—Уѣздный Предводитель Дворянства. Попечитель—тит. сов. Леонидъ Серг. Павловъ. Директоръ—инж.-техн. Владиміръ Михайл. Тряпкинъ. Казначей—кол. сов. Дмитрій Ал-ндров. фонъ Гротге-де-Буко. Смотрительница—Ал-ндра Иван. Крылова. Законоучитель—свящ. Владиміръ Михайл. Миртовъ. Учительницы: Клавдія Никол. Цвѣткова, Марія Ал-ндров. Чубарова.

Борисоглебская Богодѣльня имени Гарелиныхъ. Наблюдатели: свящ. Илья Смирновъ, надв. сов. Павелъ Евграф. Лебедевъ.

Агенты Страховыхъ Обществъ. „Саламандра“ Николай Степ. Гренадеровъ, „Россійскаго Транспортнаго и Страховаго“—Элеонора Юсиф. Маркеллова, „1-го Россійскаго“—Фелицата Ал-ндров. Острцова, „Московскаго“—Сергѣй Сергѣев. Геммельманъ, „Варшавскаго“—Елена Анисим. Лебедева, „С.-Петербургскаго“—Хрустина Иван. Блау, „Русскій Ллойдъ“—Василій Иван. Догадинъ. „Русскаго“—Иванъ Дмитр. Громовъ.

Гор. Покровъ и Покровскій уѣздъ.

Уѣздный Предводитель Дворянства—въ званіи Камергера Высочайшаго Двора, дѣйст. стат. сов. Ал-ндръ Ал-ндр. Микулинъ.

Канцелярія Уѣзднаго Предводителя Дворянства. Письмоводитель—надв. сов. Василій Егор. Соколовъ. Канцелярскій Чин.—Андрей Дмитр. Головинъ.

Уѣздный Съездъ. Предсѣдатель—Уѣздный Предводитель Дворянства, Члены Судебнаго Присутствія: Уѣздный Члены Окружнаго Суда, Городской Судья, Земскіе Начальники. Члены Администр. и Продов. Присутствія: Земскіе Начальники, Уѣздный Исправникъ, Податной Инспекторъ, Предсѣдатель и Члены Уѣздной Земской Управы, Секретарь—колл. рег. Дмитрій Петр. Мокѣвъ,

Частные Повѣренные при Уѣздн. Съездѣ: Николай Нестер. Кизеровъ и Ал-ндръ Семеновичъ Глушковъ.

Земскіе Начальники—см. выше на стр. 134.

Уѣздная Землеустроительная Коммиссія. Предсѣдатель—Уѣздный Предводитель Дворянства, Непремѣнный Членъ—тит. сов. Михаилъ Апол. Куломзинъ. Секретарь—колл. рег. Иванъ Матв. Монаховъ.

Уѣздное по воинской повинности Присутствіе. Предсѣдатель—Уѣздный Предводитель Дворянства. Постоянные Члены: Уѣздный Воинскій Начальникъ, Уѣздный Исправникъ, Уѣздный Врачъ. Дѣлопроизводитель—надв. сов. Василій Егор. Соколовъ.

Уѣздное Полицейское Управленіе. Уѣздный Исправникъ—колл. ассес. Антонъ Антон. Шапкинъ, Помощникъ Исправника—тит. сов. Ал-ндръ Евламп. Виссаріоновъ. Секретарь—колл. секр. Василій Дмитр. Троицкій. Столоначальники: колл. рег. Федоръ Васил. Смирновъ и (вакансія). Регистраторъ—неим. чина Василій Серг. Кирилловъ.

Становые Пристава—см. выше на стр. 135.

Палицейскій Надзиратель города Покрова—колл. сек. Иванъ Афан. Іоновъ.

Уѣздный Врачъ—Николай Яковл. Климовскій. *Фельдшеръ*—Иванъ Никол. Моляковъ.

Уѣздная Земская Управа. Предсѣдатель—надв. сов. Ал-ндръ Васил. Ненароковъ. Члены: Михаилъ Фил. Филипповъ, Куз. Як. Батарейскій, Иванъ Андр. Ефремовъ и Семень Иван. Рысевъ. Секретарь—губерн. секр. Николай Ефим. Болотовъ. Бухгалтеръ—Андрей Дмитр. Головинъ.

Завѣдывающій сельско-хозяйственнымъ складомъ—Ал-ндръ Иван. Зезинъ.

Смотритель Земскаго Арестнаго Дома—Алексій Иван. Каринскій,

Земскій Техникъ—инж.-механикъ—Андрей Глакт. Паршиковъ.

Земскіе Агрономы. 1-го уч.—Петръ Васил. Савельевъ, 2-го уч.—Иванъ Павл. Винокуровъ, 3-го уч.—Сергій Виктор. Тихонравовъ.

Земскій Землемѣръ 1-го уч.—Николай Степ. Кирилловъ.

Агенты земскаго страхованія: 1-го уч.—колл. ассес. Василій Андреевичъ Дилигенскій, 2-го уч.—колл. секр. Дмитрій Ал-ндр. Агатоновъ, 3-го уч.—Ал-ндръ Матв. Тихомировъ, 4-го уч.—Николай Дмитр. Херсонскій, 5-го уч.—Борисъ Ал-сѣв. Бѣлянкинъ, 6-го уч.—Иванъ Никол. Соловьевъ и 7-го уч.—Иванъ Иван. Люсовъ.

Земскій Санитарный Врачъ—Дмитрій Григор. Кезевичъ.

Земскіе Ветеринарные Врачи: 1-го уч.—надв. сов. Алексій Алексѣевичъ Лебедевъ, 2-го уч.—Яковъ Васил. Малиновскій, 3-го уч.—Николай Осип. Масловъ, и Орѣховскаго уч.—Андрей Ал-ндр. Агатоновъ.

Земскіе Ветеринарные Фельдшера: 1-го уч.—Ал-ндръ Васил. Каляленовъ, 2-го уч.—Василій Ал-сѣв. Гурьяновъ, 3-го уч.—Георгій Семен. Фоминъ, Завалинъ.

скаго пункта—Тимофей Иван. Чирковъ, Яковлевскаго—Василій Матв. Рогожинъ, Селищенскаго—Яковъ Васил. Абрамовъ, Коробовщин.—Федоръ Ал-сѣв. Баусинъ, Орѣховскаго—Василій Михайловичъ Лукъяновъ и запасный—Иванъ Ивановичъ Семеновъ.

Земскій Провизоръ—Петръ Бернар. Рышмевичъ.

Земскіе Участковые Врачи: Селищенскаго уч.—Иванъ Кирилл. Герберсонъ, Завалинскаго уч. Викторъ Иван. Булыгинъ, Овчининскаго уч.—Василій Дмитр. Крыловъ, Орѣховскаго—Борисъ Гаврил. Петровъ и Яковлевскаго—Сергѣй Ал-ндр. Знаменскій.

Земскіе Участковые Фельдшера: Завалинскаго уч.—Ал-ндръ Федор. Крапивинъ, Селищенскаго—Матвѣй Гав. Полуэктовъ, Овчининскаго—Максимъ Мак. Судницинъ, Пѣтушенскаго—Василій Петр. Астафьевъ, Орѣховскаго—Николай Гурьев, Тумановъ и Яковлевскаго—Михаилъ Иван. Савинъ.

Земскія Участковыя Акушерки: Пѣтушенскаго уч.—Марія Андр. Астафьева, Орѣховскаго—Агафья Васил. Каляленова, Яковлевскаго—Любовь Иван. Соколова, Завалинскаго—Марфа Степ. Камракова, Санинскаго—Евгенія Висс. Савельева и Овчининскаго—Ал-ндра Ивановна Прокофьева.

Покровская Земская Больница. Завѣдывающій врачъ—колл. сов. Сергѣй Дмитріевичъ Банинъ. Врачи: Ал-ндръ Борис. Лаврентьевъ-Комаровъ, Дмитрій Михайловичъ Серебряковъ. Фельдшера: Иванъ Захар. Шальновъ, Никита Иван. Дѣлягинъ, и Степанъ Васил. Буяновъ. Фельдшерицы-акушерки: Марія Ивановна Лыскова, Батшева Сим. Эгизъ и Вѣра Иван. Каменская.

Коробовщинская Земская Больница. Врачъ—Иванъ Андр. Флоровскій. Фельдшеръ—Конст. Клавд. Клавдѣевъ. Акушерка—Марія Владим. Добронадеждина. Фельдшерица-Акушерка—Евфросинья Ивановна Буйдилова.

Филитовская Земская Больница. Врачъ—надв. сов. Николай Павл. Кокоревъ. Фельдшеръ Иванъ Филипп. Будгаковъ. Акушерка—Марія Павл. Кантова. Фельдшерица-Акушерка—Агрипина Козьм. Логинова.

Воспущенская Земская Больница. Врачъ—Н. Ф. Дмитріевскій. Фельдшеръ—Андрей Аф. Куликовъ. Акушерка—Ольга Петровна Ермолова и Фельдшерица-Акушерка—Любовь Степ. Дмитріевская.

Болдинская Земская Больница. Врачъ—Василій Арсент. Соколовъ. Фельдш.—Никита Тимоф. Старостинъ. Акушерки: Ал-ндра Конст. Богословская и Елизавета Дмитр. Михеева.

Завѣдывающій Земской Телефонной Стѣлю—Василій Иван. Паулинъ.

Городская Управа. Городской Голова—Федоръ Никол. Колчинъ. Члены: Василій Иван. Корниловъ и Николай Ал-сѣвевичъ Бариновъ. Секретарь—Михаилъ Петр. Шебаловъ.

Сиротскій Судъ. Предсѣдатель—Сергѣй Иван. Зубовъ. Члены: Алексѣй Никол. Хрѣновъ, Сергѣй Степ. Хухоревъ и Дмитрій Андр. Носковъ.

Городское Общество взаимнаго отъ огня страхования. Предсѣдатель—Федоръ Николаевичъ Колчинъ. Члены: Николай Ал-сѣв. Бариновъ, Федоръ Григорьев. Костинъ и Алексѣй Павл. Софроновъ.

Городское Добровольное Пожарное Общество. Предсѣдатель—Ал-ндръ Васил. Ненароковъ. Члены: Федоръ Николаевичъ Колчинъ, Алексѣй Павл. Софроновъ, Василій Григор. Костинъ, Сергѣй Степ. Хухоревъ, Николай Петр. Вознесенскій и Василій Иванъ Корниловъ. Начальникъ команды—Николай Яковлев. Прусовъ.

Мѣщанскій Староста—Иванъ Семен. Казнинъ.

Покровская Почтово-Телеграфная Контора. Начальникъ—колл. ассес. Сергѣй Иван. Кузьминскій. Помощникъ его—губ. секр. Алексѣй Васил. Вѣляевъ.

Костеревское Почтово-Телеграфное Отдѣленіе. Начальникъ—колл. секр. Никифоръ Андр. Косточкинъ.

Дулевское Почтово-Телеграфное Отдѣленіе—Начальникъ Николай Семенов. Образцовъ и Помощникъ его—Николай Михайл. Битилевъ.

Филипповское Почтовое Отдѣленіе. Начальникъ—колл. сек. Иванъ Петров. Черновъ.

Короваевское Почтово-Телеграфное Отдѣленіе. Начальникъ—губ. секр. Василий Иван. Гуровъ.

Болдинское Почтово - Телеграфное Отдѣленіе. Начальникъ—колл. ассес. Ал-ндръ Гавр. Коршуновъ.

Волостные Старшины и Писаря. Липенской волости—старш. Иванъ Абрам. Кожинъ, писарь—Василій Никан. Мореновъ. Кудыкинской—старш. Савелій Мак. Комисаровъ, пис.—Иванъ Михайл. Романовъ. Аннинской—старш. Иванъ Серг. Давиловъ, пис.—Павель Ал-ндр. Ловачевъ. Покровъ-Слободской—старш. Василій Иван. Семеновъ, пис.—Петръ Степан. Названовъ. Селищенской—старшина Степанъ Ефим. Масловъ, пис.—Иванъ Карл. Герберсонъ. Яковлевской—старш. Василій Семен. Баконъ, пис.—Иванъ Степ. Зуйковъ. Аргуновской—старш. Николай Дмитр. Люстровъ, пис.—Иванъ Семен. Казаковъ. Жердевской—старшина Матвѣй Трофим. Вѣдышевъ, пис.—Михаилъ Иван. Максимовъ. Коробовщинской—старш. Михаилъ Иван. Баклановъ, пис.—Константинъ Ал-ндр. Суворовъ. Лукьянцевской—старш. Никита Ануфр. Мироновъ, пис.—Николай Иван. Мелентьевъ. Овчининской—старш. Павель Егор. Кремневъ, пис.—Михаилъ Кузм. Сазоновъ. Финѣвской—старш. Андрей Иван. Веденѣвъ, пис. Иванъ Семен. Чекаревъ. Филипповской—старш. Алексѣй Васил. Пивцовъ, пис.—Павель Иван. Шавринъ. Короваевской—старш. Иван Герас. Стрновъ, пис.—Иванъ Павл. Сергѣевъ. Завалинской—старш. Василій Васил. Смирновъ, пис.—Петръ Иван. Старухинъ. Дубковской—старш. Иванъ Дмитр. Кубаревъ, пис.—Федоръ Яковл. Касловъ. Фуниково-Горской—старш. Михаилъ Лук., Мироновъ, пис.—Ал-ндръ Давыд. Алексѣевъ. Жаровской—старш. Михаилъ Егор. Щербаковъ, пис.—Сергѣй Иван. Осокинъ. Воронцовской—старш. Захаръ Иван. Кулачковъ, пис.—Иванъ Егоров. Филипповъ. Копнинской—старш. Николай Иван. Масловъ, пис.—Илья Егоров. Филипповъ.

Податные Инспекторы: 1-го уч.—стат. сов. Петръ Ильичъ Вознесенскій, 2-го уч.—колл. ассес. Сергѣй Евген. Любскій.

Уѣздный Распорядительный Комитетъ. Предсѣдатель—Уѣздный Исправникъ. Члены: Предсѣдатель Уѣзд. Земской Управы, Военскій Начальникъ и Город. Голова.

Уѣздное Раскладочное Присутствіе. Предсѣдатель—Податной Инспекторъ. Члены: отъ Акц. Вѣд.—Надзиратель 5-го уч., отъ города—Городской Голова, отъ Земства—Предсѣдатель Уѣздн. Земской Управы.

Городское по квартирному налогу Присутствіе. Предсѣдатель—Податной Инспекторъ. Члены: Иванъ Михайл. Афанасьевъ, Федоръ Григор. Костинъ, Сергѣй Иван. Даниловъ, Сергѣй Март. Стрѣлковъ и Петръ Никан. Шебаловъ.

Уѣздное Казначейство. Казначей—колл. сов. В. И. Добролюбовъ. Старшій Бухгалтеръ—губ. секр. Василій Иван. Зуевъ. Бухгалтеры: 1-го разр.—колл. секр. Сергѣй Иван. Троицкій. 2-го разр.—тит. сов. Дмитрій Иван. Соколовъ, губ. сек. В. И. Алексѣевъ и неим. чина И. М. Соловьевъ. Кассиры: 1-го разр.—губ. сек. Владим. Иван. Салтыковъ, 2-го разр.—колл. регистр. С. И. Бухаревъ.

Надзиратель 5-го уч. Владим. Акцизн. Управленія—Алексѣй Ал-ндр. Остроумовъ. Контролеры: Иванъ Ал-ндр. Лыцовъ и Николай Никол. Куликовъ.

Уѣздный Комитетъ попечительства о народной трезвости. Предсѣдатель—Уѣздный Предв. Дворянства. Дѣлопроизводитель—надв. сов. В. Е. Соколовъ

Списокъ Учрежденій Мелкаго Кредита—см. выше на стр. 126—127.

Уѣздный Членъ Окружнаго Суда—колл. ассес. Константинъ Васил. Виноградовъ.

Судебные Слѣдователи: 1-го уч.—колл. секр. Василій Ал-сѣв. Ушаковъ, 2-го уч.—колл. ассес. Борисъ Ал-сѣв. Игнатьевъ.

Городской Судья—колл. секр. Ал-ндръ Петр. Воскресенскій.

Судебный Приставъ—Виталій Федор. Касторскій.

Участковый Товарищъ Прокурора—надв. сов. Конст. Федор. Барышниковъ.

Нотариусъ—Ал-ндр. Григор. Добролюбовъ.

Уѣздное Отдѣленіе Попечит. Комитета о тюрьмахъ. Предсѣдатель—Уѣздный Предвод. Дворянства. Директоры: Предсѣдатель Уѣзд. Земской Управы, Уѣздный Исправникъ, Воинскій Начальникъ, Городской Голова, Письмоводитель—колл. ассес. В. А. Благонадеждинъ.

Покровская Уѣздная Тюрьма. Начальникъ тюрьмы—колл. ассес. Викторъ Ал-ндр. Благонадеждинъ.

Управление Уѣзднаго Воинскаго Начальника. Воинскій Начальникъ—подполк. Викторъ Павл. Бабининъ. Дѣлопроизводитель—тит. сов. Иванъ Ефим. Свѣтловъ.

Лѣсничій Селищенскаго Лѣсничества—колл. сов. Иванъ Петровичъ Меттусъ. Помощникъ его—Максъ Викт. Брумъ. Лѣсной Кондукторъ—Алексѣй Николаев. Соколовъ.

Лѣсничій Покровскаго лѣсничества—Алексѣй Никол. Черкасовъ.

Покровская Мужская Гимназія. Директоръ—стат. сов. Андрей Владиміров. Захаровъ. Законоучитель—прот. Павелъ Матвѣевъ. Соколовъ. Учителя: Николай Матв. Сыромятниковъ, Леонидъ Иван. Брянцевъ, Иванъ Ал-сѣв. Шороховъ, Сергѣй Ал-ндр. Бодролюбовъ, Ольга Ал-ндр. Мясоѣдова, Елена Леонид. Федорова, Владиміръ Потап. Николаевъ, подполк. Викторъ Павл. Бабининъ. Помощн. Класен. Наставн.—Сергѣй Иван. Романовскій. Врачъ—колл. сов. Сергѣй Дмитр. Банинъ. Письмоводитель—Капитонъ Васил. Никольскій

Покровская Женская Гимназія. Предсѣдатель Педагогическаго Совѣта—стат. сов. Андрей Владим. Захаровъ. Начальница—Марія Конст. Соковникова. Законоучитель—свящ. Алексѣй Ал-ндр. Миловидовъ. Учительницы: Марія Иван. Агѣева, Ал-ндра Петров. Былинская, Елена Леон. Федорова, Ольга Ал-ндр. Мясоѣдова, Елизавета Иван. Романовская, Елизавета Ал-ндр. Простосердова, Антонина Евген. Благовѣщенская. Учителя: Иванъ Иван. Ильинскій, Владиміръ Потап. Николаевъ, Капитонъ Васил. Никольскій.

Покровское Городское 4-хъ класное Училище. Почетный Попечитель—Уѣзд. Предв. Дворянства. Учитель-Инспекторъ—надв. сов. Георгій Яковл. Горстинъ. Законоучитель—священ. Иванъ Иван. Ильинскій. Учителя: И. А. Платеръ, колл. секр. Хр. Георг. Маклаковъ, Алексѣй Михаил. Головашкинъ, Капитонъ Васил. Никольскій, Денисъ Козьм. Шибаевъ и Учительница—Е. И. Головашкина.

Покровское Городское Приходское Училище. Завѣдывающій Учитель—губ. секр. Михаилъ Дмитр. Ковалевъ. Учительницы: Анна Мих. Ковалева и Е. В. Акилова. Законоучитель—Алексѣй Ал-ндр. Миловидовъ.

Инспекторъ Народныхъ Училищъ—колл. сов. Константинъ Ал-ндр. Бошнякъ.

Уѣздный Училищный Советъ. Предсѣдатель—Уѣздный Предводитель Дворянства. Члены: Инспекторъ Народныхъ Училищъ, Инспекторъ-Учитель Городского Училища, Предсѣдатель Земской Управы, Уѣздный Исправникъ и Земскіе Начальники.

Комитетъ Торговли и Мануфактуръ. Члены: Василій Иван. Корниловъ и Алексѣй Николаевичъ Хрѣновъ.

Станціи желѣзныхъ дорогъ: „Покровъ“. Начальникъ—Кузьма Фроловичъ Колосенковъ. Помощники его: Панель Ивановичъ Логуновъ и Владиміръ Петровичъ Телешовъ. „Усадъ“—Начальникъ (исп. об.)—Василій Михаил. Соловьевъ. Помощникъ его—Петръ Ал-ндр. Пахоменко. „Костерево“. Начальникъ—Валентинъ Андр. Голубевъ. Помощники его: Ал-сѣй Владим. Сперанскій и Ал-ндръ Никиф. Ивановъ. „Пѣтушки“. Начальникъ—Ал-ндръ Владим. Бувертъ. Помощники его:

Николай Никол. Лихачевскій. Андрей Иван. Дурновъ и Павелъ Васил. Хухоревъ. „Дулево“. Начальникъ—Михаилъ Дмитріевичъ Сахаровъ. Помощникъ его—Петръ Яковл. Тихановъ. „Ликино“. Начальникъ—Василій Назар. Грининъ. Помощникъ—Лаврентій Иван. Гришинъ. „Кипрево“. Начальникъ—Александръ Никол. Полянскій. Помощникъ его—Василій Викт. Баратовъ. „Келлерово“. Начальникъ—Николай Никол. Богдановъ. Помощники его: Иванъ Конст. Мелентьевъ и Михаилъ Серг. Бѣляевъ. „Болдино“. Начальникъ—Петръ Никит. Глушковъ. Помощники его: Василій Ал-ндр. Петропавловскій и Алексѣй Анисим. Маенько. „Орѣхово“. Начальникъ—Иванъ Иван. Надеждинъ. Помощники его: Владиміръ Николаев. Штюрманъ и Михаилъ Тарасовичъ Овчинниковъ.

Благочинный гор. Покрова—прот. Павелъ Матв. Соколовъ.

Введенско-Островскій Монастырь. Настоятель—Іеромонахъ Павелъ.

Хмѣлевскій Женскій Монастырь. Настоятельница Милитина.

Богадѣльня въ селѣ Богородскомъ. Попечитель—свещ. Іоаннъ Ефимовичъ Покровскій.

Агенты Страховыхъ Обществъ. „Русскаго“—Николай Ефимов. Болотовъ. „Россія“—Андрей Галактион. Паршиковъ. „Нью-Йоркъ“—Андрей Дмитріев. Головинъ. „Сѣвернаго“—Николай Нест. Кизеровъ. „Варшавскаго“—Алексѣй Иван. Вознесенскій. „Россійскаго“—Ал-ндръ Григор. Бубликовъ.

Копитская Молочная Артель. Староста—Михаилъ Семень Сапожниковъ. Предсѣдатель—Иванъ Егор. Сѣровъ. Члены: Сергѣй Яковл. Худушинъ, Иванъ Петр. Лукѣевъ, Ефим. Ник. Отставковъ, Василій Ермол. Ермолаевъ, Антонъ Давыд. Есинъ и Василій Никитичъ Романовъ.

Мѣстечко Никольское и с. Орѣхово, Покровскаго уѣзда.

Помощникъ Начальника Владим. Губерн. Жандарм. Управленія—подполковн. Есиповъ.

Приставъ м. Никольскаго—тит. сов. Павелъ Петр. Григовичъ. Помощники его: неим. чина Иванъ Ал-нд. Зайцевъ, неим. чина Ал-ндръ Михайл. Поповъ.

Помощникъ Пристава въ селѣ Орѣховъ—колл. регистр. Ал-ндръ Васильев. Красильниковъ.

Завѣд. конн.-полц. стражей—Околоточный Надзиратель неим. чина Федоръ Тимоф. Бирюлькинъ.

Орѣховская Почто-Телеграфная Контора. Начальникъ—колл. сов. Василій Васил. Вознесенскій. Помощникъ его—колл. ассес. Николай Яковл. Ивановъ.

Нотариусъ—пот. поч. гр. Сергѣй Федор. Адамовъ.

Агенты Страховыхъ Обществъ. „1-го Россійскаго“—Ал-ндръ Сем. Глушковъ. „Россія“—Сергѣй Федор. Адамовъ. „Русскаго“—Евгеній Никол. Виноградовъ. „Сѣвернаго“—Иванъ Иванъ. Надеждинъ. „С.-Петербургскаго“—колл. сов. Михаилъ Васил. Бобровъ. „Россійскаго Транспортнаго“—Николай Васил. Казаринъ. „2-го Россійскаго“—Афанасій Иван. Палладинъ.

Частная Мужская Гимназія Общества Распространенія Образованія. Директоръ—инж.-мех. Алексѣй Ал-ндров. Бѣлавинъ. Законоучитель—свещ. Николай Ал-ндр. Комаровъ. Учителя: Ник. Як. Козинъ, Алекс. Алек. Батеньковъ, Вик. Ник. Ковалдинъ, Викт. Фед. Гессе, Серг. Влад. Беневоленскій, Михаилъ Павл.

Ветчинкинъ, Серг. Алекс. Виноградовъ, Вальтеръ Рудол. Газенклевичъ, Георгъ Эрнест. Дуссэнь, Алексѣй Степ. Рождественскій, Василій Иванов. Макаровъ и Николай Алекс. Богородскій.

Частная Женская Гимназія А. А. Бѣлавина. Попечитель—инж.-мех. Алексѣй Ал-ндр. Бѣлавинъ. Начальница—Наталья Владим. Соковникова. Законоучители: прот. Василій Рождественскій и діак. Владиміръ Горскій. Учительницы: Марія Алекс. Волкова, Екат. Мих. Говоркова, Праск. Яковл. Побѣдинская, Марія Вас. Мухаева, Нат. Иван. Ковалдина, Ел. Петр. Зотова, Екат. Андр. Васильева, Анна Леонид. Копытова, Вѣра Ал-сѣв. Худякова, Екатерина Федор. Хализова. Учителя: Викторъ Федор. Геле, Викт. Ник. Ковалдинъ, Сергѣй Влад. Беневоленскій, Серг. Алекс. Виноградовъ, Андр. Ник. Гайгеровъ, Алекс. Степ. Рождественскій. Надзирательницы: Лидія Иван. Конфеева и Нина Петр. Казарина.

Никольское 2-хъ кл. Училище при фаб. Т-ва М-ръ Викула Морозова Сыновей. Почетный Блюститель—Степанъ Никиф. Свѣшниковъ. Завѣдывающій—Василій Иван. Карабановъ. Законоучитель—прот. Федор. Васил. Загорскій. Учителя: И. А. Озерецкій, И. Д. Архангельскій, П. Л. Былинскій, А. Е. Предтеченскій, С. И. Зайцевъ, Ф. И. Мошниковъ, В. Н. Ильинскій, Н. В. Мельниковъ, В. А. Столѣтовъ, И. П. Благовѣщенскій, Ф. П. Грачевъ, И. П. Козловъ, П. И. Соколовъ, В. Д. Левитовъ, В. Е. Чернышевъ, А. Н. Виноградовъ, П. Н. Горскій, Е. И. Озерецкая, Н. А. Лымзина, Л. С. Гарина, Н. Т. Хализова, М. И. Нарбекова, А. П. Лавровъ, И. П. Сергушинъ, Н. Т. Голубевъ, А. И. Карауловъ, Н. И. Якиманскій, И. М. Талалинъ, М. С. Строгановъ и Е. И. Бордова.

Богадѣльня имени Тимофея Савв. Морозова. Завѣдующій—докторъ медицины Петръ Ал-ндр. Рѣзвяковъ.

Гор. Киржачъ, Покровскаго уѣзда.

Полицейскій Надзиратель—колл. секр. Ал-ндръ Никол. Простосердовъ.

Земская Больница. Завѣдующій—Врачъ Никифоръ Федор. Благовѣщенскій. Врачъ-хирургъ—колл. сов. Серг. Ильичъ Лупандинъ, Фельдшера: Леонидъ Ал-ндр. Богдановъ, Дмитрій Васил. Чудодѣевъ. Акушерки: Анна Федор. Поспѣлова, Марія Кирилл. Грачева и Анна Владим. Савельева.

Городская Управа. Городской Голова—Михаилъ Иван. Арсентьевъ. Члены: Иванъ Петр. Винокуровъ, Иванъ Михайл. Поздняковъ. Секретарь Управы—Сергѣй Петр. Козловъ. Секретарь Городской Думы—Сергѣй Васил. Недыхлаевъ.

Городской Врачъ—колл. сов. Сергѣй Ильичъ Лупандинъ.

Городской Фельдшеръ—Леонидъ Ал-ндр. Богдановъ.

Городская Акушерка—Анна Владим. Савельева.

Городской Ветеринарный Фельдшеръ—Василій Максим. Максимовъ.

Городская Пожарная Команда. Начальникъ—Ал-ндръ Ал-ндр. Наумовъ.

Сиротскій Судъ. Предсѣдатель—Михаилъ Иван. Арсентьевъ, Члены: Сергѣй Ал-сѣв. Обѣловъ, Алексѣй Иван. Винокуровъ. Дѣлопроизводитель—Сергѣй Петр. Козловъ.

Члены Городской Торговой Депутации. Иванъ Михайл. Поздняковъ и Яковъ Федор. Смирновъ.

Мъщанскій Староста—Петръ Ильичъ Низовцевъ.

Почтово-Телеграфная Контора. Начальникъ—колл. сов. Григорій Кирилл. Пѣтуховъ.

Раскладочное Присутствіе. Предсѣдатель—Податной Инспекторъ С. Е. Любскій, Члены: Иванъ Федор. Смирновъ и Василій Иван. Арсентьевъ.

Городское по квартирному налогу Присутствіе. Предсѣдатель—Податной Инспекторъ Любскій, Члены: Ал-ндръ Ал-ндр. Наумовъ, Михаилъ Васил. Мараевъ и Павелъ Петр. Винокуровъ.

Комитетъ Попечительства о народной трезвости. Предсѣдатель—инж.-техн. Анатолій Владисл. Богуславскій. Казначей—Николай Ал-ндр. Бибановъ. Секретарь—Петръ Васил. Чудодѣевъ.

Нотариусъ—колл. ассес. Георгій Иван. Гедройць-Юраго.

Киржачская Учительская Семинарія. Директоръ—колл. сов. Николай Вас. Мальцевъ. Законоучитель—свящ. Алексѣй Никол. Соболевъ. Наставники: колл. ассес. Петр. Васил. Чудодѣевъ, Борисъ Ал-ндр. Быстровъ, Андрей Павловичъ Покровскій и Михаилъ Никол. Чумаковъ.

Смѣшанная Прогимназія С. Н. Волнухиной. Начальница—Софія Никол. Волнухина. Учит.: Зоя Дмитр. Волнухина, Полина Матв. Пѣтухова, Марта Федор. Кролинъ, Конк. Осіевна Лидквистъ, Натал. Ник. Вессъ, Вѣра Никол. Ахмакова, Николай Иван. Цвѣтковъ, Владиміръ Порф. Пономаревъ и Ал-ндръ Ивановичъ Мелькуновъ.

Школа ремесленниковъ имени Бр. Арсентьевыхъ. Инспекторъ—колл. ассес. Николай Иван. Тюремновъ. Учителя: тит сов. Иванъ Матв. Степановъ, надв. сов. Алексѣй Максим. Башлавинъ, Максимъ Ефим. Хайнинъ, Николай Иван. Цвѣтковъ. Законоучитель—прот. Павелъ Лепорскій. Смотритель—Владиміръ Филипп. Багриновскій.

Благочинный 2-го округа—прот. Павелъ Иван. Лепорскій.

Мужская Богодѣльня. Попечительница—Марія Ал-ндр. Недыхляева. Помощники: Сергѣй Васил. Недыхляевъ и свящ. Сергѣй Орловъ.

Женская Богодѣльня—находится въ завѣдываніи Киржачской Городской Управы.

Агенты Страховыхъ Обществъ. „Россія“—Ал-ндра Васил. Кошкина. „Русскій Лойдъ“—Федор. Максим. Кошкинъ. „Московского“—надв. сов. Алексѣй Вас. Башлавинъ. „Якорь“—Вас. Федор. Шнитовъ. „С.-Петербургскаго“—Ал-ндръ Васил. Устиновъ. „Саламандра“—Николай Перт. Грачевъ. „Сѣвернаго“—Алексѣй Ал-сѣв. Розановъ и „Русскаго“—Сергѣй Матв. Комаровъ.

Взаимное страховое отъ огня Общество. Предсѣдатель—Василій Ильичъ Шиловъ. Члены: Петръ Ильичъ Низовцевъ, Константинъ Ал-сѣв. Лебедевъ. Дѣлопроизводитель—Евгеній Павл. Благовѣщенскій.

Гор. Судогда и Судогодскій уѣздъ.

Уѣздный Предводитель Дворянства—поручикъ запаса Андрей Ал-сѣев. Трегубовъ.

Канцелярія Уѣзднаго Предводителя Дворянства. Дѣлопроизводитель—пот. поч. гражд. Михайль Захар. Угловъ.

Уѣздный Съездъ. Предсѣдатель—Уѣздный Предводитель Дворянства. Члены Судеб. Присутствія: Уѣздный Членъ Окружн. Суда, Городской Судья, Земскіе Начальники и Почетный Мировой Судья. Члены Админист. и Продов. Присутствія: Земскіе Начальники, Уѣздный Исправникъ, Податной Инспекторъ, Предсѣдатель и Члены Уѣздной Земской Управы. Секретарь—неим. чина Петръ Андр. Граблевъ.

Почетный Миров. Судья—пот. поч. гражд. Петръ Коз. Голубевъ.

Земскіе Начальники—см. выше на стр. 134.

Уѣздная Землеустроительная Коммиссія. Предсѣдатель—Уѣздный Предводитель Дворянства. Непремѣнный Членъ—тит. сов. Ал-ндръ Никол. Рагозинъ. Члены отъ Правительства: Уѣзд. Членъ Окр. Суда, Земскіе Начальники. Члены отъ Земства: Предсѣдатель Уѣздной Земской Управы и члены избранные Уѣзднымъ Земскимъ Собраніемъ: колл. сов. Иванъ Васил. Богдановъ, кр. Алексѣй Матв. Пугачевъ, кр. Семень Лук. Патрикѣевъ. Члены отъ волостей: кр. Василій Иван. Голиковъ, кр. Иванъ Федор. Колпечовъ, кр. Мих. Иван. Садовниковъ. Секретарь—неим. чина Ал-ндръ Конст. Свѣшниковъ.

Уѣздное по воинской повинности Присутствіе. Предсѣдатель—Уѣздный Предв. Дворянства. Постоянные Члены: Уѣздный Воинскій Начальникъ, Уѣздный Исправникъ, Членъ Уѣздной Земской Управы. Временные Члены по выбору отъ Земства: пот. поч. гражд. Михайль Петр. Голубевъ, кр. Ал-ндръ Дмитр. Трусовъ. Уѣздный Врачъ. Дѣлопроизводитель—неим. чина Михайль Зах. Угловъ.

Уѣздное Полицейское Управленіе. Уѣздный Исправникъ—надв. сов. Георгій Владим. Бушъ. Помощникъ Исправника—надв. сов. Николай Ефим. Анисовъ. Секретарь—губ. секр. Владиміръ Федор. Парфеновъ. Столоначальники: неим. чина Михайль Павл. Горбуновъ, Анатолій Ал-сѣев. Черезовъ. Регистраторъ—неим. чина Павелъ Никол. Капицынъ.

Становые Пристава—см. выше на стр. 135.

Полицейскій Надзиратель гор. Судогды—колл. регистр. Владиміръ Никол. Алякринскій.

Уѣздный Врачъ—неим. чина Гавріиль Филипп. Рыбкинъ.

Уѣздный Фельдшеръ—неим. чина Леонтій Федот. Федотовъ.

Уѣздная Акушерка—(вакансія).

Городовой Правит. Врачъ—Испр. долж. Уѣздный Врачъ.

Санитарный Городской Врачъ—Илья Роман. Хецовъ.

Уѣздная Земская Управа. Предсѣдатель—стат. сов. Фортунатъ Юліан. Жоховскій. Члены: пот. поч. гр. Николай Дмитр. Федоровскій, кр. Павелъ Михайл. Силаковъ. Секретарь—канд. юрид. наукъ Яковъ Осип. Кузнецовъ. Бухгалтеръ—мѣщ. Ал-ндръ Петр. Емелинъ.

Завѣдующій с.-х. складомъ—личный почет. гражд. Владиміръ Никол. Алалыкинъ.

Смотритель Земск. Арестн. Дома—об.-офиц. сынъ Николай Андр. Шиголевъ.

Земскій Техникъ—неим. чина Дмитрій Иван. Ковшевный.

Земскіе Агрономы: 1 уч.—неим. чина Леонидъ Дмитр. Богословскій, 2 уч.—неим. чина Конст. Конст. Петровъ, 3 уч.—Анна Гвид. Панневицъ, 4 уч.—неим. чина Вячеславъ Конст. Петровъ, 5 уч.—неим. чина Иванъ Матв. Чуйковъ.

Земскіе Землемѣры: 1 уч.—неим. чина Павелъ Евсѣевичъ Чистовъ, 2 уч.—неим. чина Василій Ал-ндр. Миловъ.

Агенты Земскаго Страхования: 1 уч.—губ. секр. Никаноръ Никит. Миرونъ, 2 уч.—неим. чина Алексѣй Парф. Войновъ, 3 уч.—неим. чина Сергѣй Ильичъ Любимовъ, 4 уч.—неим. чина Владиміръ Ал-ндровичъ Пивоваровъ, 5 уч.—неим. чина Михайлъ Ал-сѣв. Благоволинъ, 6 уч.—неим. чина Иванъ Михайл. Звѣревъ.

Земскій Санитарный Врачъ—Илья Роман. Хецровъ.

Судогодская Земская Больница Врачъ—колл. сов. Ал-ндръ Никол. Поспѣловъ. Фельдшера: Владиміръ Никол. Гусевъ, Василій Роман. Кулагинъ. Акушерки: Марья Никиф. Леонтьева, Ал-ндра Андр. Бѣлоконская, Зинаида Льв. Сергіевская, Анастасія Никол. Леонидова.

Участковые Земскіе Врачи: 1 уч.—Павель Павл. Менцель, 2 уч.—Евгеній Альберт. Германъ, 3 уч.—Николай Петр. Андреевъ, 4 уч.—Ольга Никол. Кузнецова, 5 уч.—Ал-ндръ Никиф. Никитенковъ, 6 уч.—колл. совѣт. Павель Коз. Молчановъ, 7 уч.—Николай Иван. Недешевъ, 8 уч.—Григорій Иван. Лебедевъ.

Участковые Земскіе Медич. Фельдшера: 1 уч.—Павель Серг. Колобковъ, 2 уч.—Давидъ Айзик. Фейгейльсонъ, Сергѣй Андр. Молокановъ, 3 уч.—Спиридонъ Назар. Назаровъ. Фельдшерица-Акушерка Флорентина Апол. Колпакова, 4 уч.—Захаръ Максим. Меженовъ, 5 уч.—Иванъ Андр. Яковлевъ, 6 уч.—Федоръ Михайл. Агѣевъ, Евдокимъ Анисим. Строкулевъ, 7 уч.—Сергѣй Григор. Дектяревъ, 8 уч.—Николай Ал-ндр. Кондрашевъ.

Участковыя Земскія Акушерки: 1 уч.—Елизавета Никол. Одоранская, Лидія Иван. Нарбекова, 2 уч.—Елизавета Васил. Никольская, 3 уч.—Анна Михайл. Цвѣтаева, 4 уч.—Агриппина Ив. Киселева, 5 уч.—Надежда Петр. Сысоева, 6 уч.—Пелагея Васил. Чумакова, 7 уч.—Людмила Иван. Астахова, 8 уч.—Прасковья Михайл. Троицкая.

Ветеринарные Земскіе Врачи: 1 уч.—колл. асс. Николай Ал-ндр. Богуславскій, 2 уч.—Ал-ндръ Никол. Кузьминъ, 3 уч.—Николай Иван. Лебедевъ.

Ветеринарные Земскіе Фельдшера: 1 уч.—Василій Григор. Григорчукъ, Аркадій Ал-ндр. Мотовиловъ, Владиміръ Ермошинъ, Сергѣй Ермил. Блиновъ, 2 уч.—Никита Ермил. Спрыгинъ, 3 уч.—Петръ Гавр. Радько.

Инструкторъ животноводства и молочнаго хозяйства—Викторъ Карл. Барлотти.

Инструкторъ садоводства—Христофоръ Тенис. Реймъ.

Мастеръ по луговодству—Демидъ Севаст. Калининъ.

Мастеръ по льноводству—Василій Ильичъ Голубевъ.

Мастеръ по маслодѣлю—Василій Федор. Сонкинъ.

Агрономическіе Старосты: Василій Ив. Голиковъ, Ефимъ Фед. Быстровъ.

Надзиратель по укрѣпленію и облѣсенію песковъ—Алексѣй Ив. Даниловъ.

Городская Управа. Городской Голова—пот. почет. гр. Владиміръ Ал-ндров. Голубевъ. Члены: мѣщ.: Мина Иванов. Рыбаковъ и Николай Петров. Барсковъ. Секретарь—неим. чина Ал-ндръ Никол. Евдокимовъ. Бухгалтеръ—неим. чина Иванъ Федор. Антоновъ.

Городской Ветеринарный Врачъ—исправл. должн. Земскій врачъ 1 уч. Н. А. Богуславскій. *Фельдшеръ*—мѣщ. Иванъ Серг. Черкасовъ.

Городская Пожарная Команда—Брандмейстеръ—Иванъ Кондр. Комаровъ.

Городской Общественный Банкъ. Директоръ—купецъ Иванъ Евграф. Голубевъ. Товарищъ его—мѣщ. Андрей Иван. Котовъ и Сергѣй Тимоф. Лазаревъ.

Сиротскій Судъ. Предсѣдатель—Городской Голова. Члены: пот. поч. гражд. Михайлъ Петр. Голубевъ и мѣщ. Николай Петр. Барсковъ. Дѣлопроизводитель—Секретарь Управы.

Торговая Депутация въ городъ. Члены: кр. Василій Тимоф. Кириловъ и мѣщ. Николай Петр. Барсковъ.

Мѣщанскій Староста—мѣщ. Федоръ Егор. Бочкаревъ.

Судогодская Почт.-Телегр. Контора. Начальникъ—кол. секр. Иванъ Васил. Вигилянскій. Чиновникъ V раз.—кол. рег. Иванъ Андр. Нечаевъ. Чинов. VI раз.—неим. чина Алексѣй Андр. Болдинъ, неим. чина Михаилъ Иван. Новиковъ. Надсмотрщикъ—неим. чина Сергѣй Васил. Новиковъ.

Мошенское Почтowo-Телегр. Отдѣленіе. Начальникъ—кол. асс. Евгеній Николаевичъ Булгаковъ.

Эсинское Почтowo-Телегр. Отдѣленіе. Начальникъ—губ. секр. Николай Ив. Третьяковъ.

Ильинское Почтowo-Телегр. Отдѣленіе. Начальникъ—губ. сек. Иванъ Ильичъ Чулковъ.

Селивановское Почтowo-Телегр. Отдѣленіе. Начальникъ—кол. рег. Петръ Арсеньевичъ Большаковъ.

Волостные Старшины и Писаря. Александровской вол.—старш. Василій Иван. Голиковъ, пис.—Василій Терен. Карелинъ. Бережковской—старш. Абрамъ Трофимовъ Зайцевъ, пис.—Иванъ Федор. Волженковъ. Березниковской—старш. Михаилъ Архип. Стекольниковъ, пис.—Иванъ Дмитр. Лукьяновъ, Дуниловской—(и д.) старш. Леонтій Иван. Бѣдачевъ, пис.—Михаилъ Иван. Зайцевъ. Моругинской—старш. Василій Афан. Пыленковъ, пис.—Петръ Герас. Звѣревъ. Ягодинской—старш. Иванъ Никит. Ильичевъ, пис.—Николай Михайл. Косолаповъ. Мошенской—старш. Семень Лукичъ Патрикѣевъ, пис.—Степанъ Павл. Матвѣевъ. Ликинской—старш. Алексѣй Матв. Пугачевъ, пис.—Алексѣй Андр. Горинъ. Малиновской—старш. Иванъ Абрам. Назаровъ, пис.—Ал-ндръ Никол. Баландинъ. Смолинской—старш. Егоръ Авдѣев. Егоровъ, пис.—Иванъ Никит. Бѣлоусовъ. Тучковской—старш. Харитонъ Петров. Харитоновъ, пис.—Денисовъ. Больше-Григоровской—старш. Семень Михайл. Дунаевъ, пис.—Егоръ Пав. Спиридоновъ. Воскресенской—старш. Иванъ Васил. Ронжинъ, пис.—Василій Филиповъ.

Податная Инспекція. Податной Инспекторъ—кол. секр. Леонидъ Арсен. Пятницкій.

Уѣздный Распорядительный Комитетъ. Предсѣдатель—Уѣздный Исправникъ. Члены: Уѣздный Воинскій Начальникъ, его Дѣлопроизводитель, Предсѣдатель Уѣзд. Земской Управы и Городской Голова.

Уѣздное Раскладочное Присутствіе. Предсѣдатель—Податной Инспекторъ. Члены: Сергѣй Иван. Голубевъ, Иванъ Петр. Барсковъ, Иванъ Федор. Гавриловъ, Михаилъ Васил. Митрофановъ, Петръ Роман. Наумовъ.

Город. по кварт. налогу Присутствіе. Предсѣдатель—Податной Инспекторъ. Члены: пот. поч. граж. Вл. Ал. Голубевъ, стат. сов. Михаил. Павл. Воскресенскій, ст. сов. Фортунатъ Юліановичъ Жоховскій и куп. Петръ Роман. Наумовъ, мѣщ. Николай Петр. Барсковъ и Николай Иван. Гущинъ.

Уѣздное Казначейство. Казначей—надв. сов. Сов. Сергѣй Львов. Виноградовъ. Бухгалтеры: Старш.—надв. совѣт. Николай Гавр. Капацинскій, I раз.—титул. сов. Иванъ Михайл. Херсонскій, кол. асс. Ал-ндръ Сем. Добротворскій. 2-го раз.—тит. сов. Артемонъ Ал-ндров. Пospѣловъ и губ. секр. Иванъ Владим. Осиповъ. Кассиръ 2 разр.—неим. чина Николай Павл. Музалевскій.

*Акцизный Надзиратель—*Сергѣй Елис. Золотаревъ. *Штатный Контролеръ—*губ. секр. Алексѣй Анисим. Сеняниновъ.

*Управляющій 22 Вязниковско-Судогодскимъ Удѣльнымъ Имѣніемъ Нижегородскаго Удѣльнаго Округа—*колл. сов. Вячеславъ Юсиф. Раубе.

Уѣздный Комитетъ Попечит. о Народной Трезвости. Предсѣдатель—Уѣздный Предводитель Дворянства. Члены: Городской Голова, Уѣздный Исправникъ, прот. городского собора, Податной Инспекторъ, Предсѣдатель Уѣзд. Земской Управы, Инспекторъ Народн. Училищъ, Судогодскій Лѣсничій и Уѣздный Членъ Окр. Суда. Дѣлопроизводитель—неим. чина Павелъ Парф. Воиновъ.

*Учрежденія Мѣснаго Кредита—*см. выше на стр. 127—128.

*Уѣздный Членъ Окружнаго Суда—*стат. сов. Владиміръ Андр. Бѣлашъ.

Судебные Слѣдователи: 1 уч.—стат. сов. Алексѣй Иван. Невскій, 2 уч.—колл. секр. Василій Павл. Благовѣщенскій.

Городской Судья—стат. сов. Михайль Павл. Воскресенскій.

Судебный Приставъ—надв. сов. Иванъ Фот. Трелинь.

Участк. Товарищъ Прокурора—тит. сов. Вадимъ Ал-ндр. Спиціонъ-Де-Кампо.

Нотариусъ—колл. рег. Павелъ Григ. Сущевскій.

Уѣздное Отдѣленіе Попечит. Комитета о Тюръмахъ. Предсѣдатель—Уѣздный Предводитель Дворянства. Директоры: Уѣздный Членъ Суда, Городской Судья, Предсѣдатель Уѣзд. Земской Управы, Уѣздный Исправникъ, Город. Голова, прот. Собора, свящ. Аркалій Ивановичъ Колеровъ, кр. Иванъ Васил. Митрофановъ, потом. поч. гражд. Михайль Петр. Голубевъ, губ. секр. Иванъ Плат. Свавицкій, Уѣздный Врачъ, пот. поч. гражд. Иванъ Гавр. Федоровскій, врачъ П. К. Молчановъ, Ф. А. Ноакъ, куп. Василій Осип. Рашутинъ и пот. поч. гражд. Петръ Коз. Голубевъ. Письмоводитель—мѣщ. Михайль Сем. Трофимовъ.

Уѣздная Тюрма. Начальникъ—неим. чина Болеславъ Павл. Першаковскій.

Управление Уѣзднаго Военскаго Начальника. Военскій Начальникъ—подпол. Иванъ Валер. Закржевскій. Дѣлопроизводитель—(исп. д.) неим. чина Владиміръ Васил. Благовровъ.

Судогодскій Тѣсничій—колл. сов. Иванъ Васил. Богдановъ.

Высшее Начальное Училище. Инспекторъ—колл. секр. Сергѣй Сем. Смирновъ. Учителя: неим. чина Алексѣй Филип. Александровъ, неим. чина Петръ Ал-сѣв. Жаровниковъ, неим. чина Михайль Павл. Тишениновъ, неим. чина Михайль Серг. Мещеряковъ, Марія Ал-сѣв. Новлянская, Дмитрій Васил. Шараровъ. Законоучитель: прот. Ал-ндръ Ильичъ Богословскій, свящ. Владиміръ Петр. Орловъ. Врачъ—Ал-ндръ Никол. Поспѣловъ. Почетный Смотритель—пот. поч. гражд. Михайль Петр. Голубевъ.

Приходское Мужское Училище. Почетный Блюститель—пот. почет. гражд. Петръ Ал-сѣв. Язвиковъ. Учителя: неим. чина Петръ Михайл. Музалевскій, неим. чина Дмитрій Васил. Шараровъ и неим. чина Павелъ Федор. Позняковъ. Законоучитель—свящ. Владиміръ Иван. Виноградовъ.

Приходское Женское Училище. Почетная Блюстительница—Марья Филип Голубева. Учительницы: Анна Васил. Цѣхановичъ, Елена Иван. Богданова, Евдокія Михайл. Ястребова, Зинаида Федор. Полетаева, Антонина Васил. Херсонская. Учителя: Михайль Серг. Мещеряковъ, Дмитрій Васил. Шараровъ.

Инспекторъ Народныхъ Училищъ—надв. сов. Павелъ Григ. Полянскій.

Уѣздный Училищный Советъ. Предсѣдатель—Уѣздный Предводитель Дворянства. Члены: инж.-техн. Федоръ Альбин. Ноакъ, пот. поч. гражд. Михайль Петр. Голубевъ, Уѣздный Исправникъ, Протоіерей городского собора, Предсѣдатель Уѣзд. Земской Управы, Город. Голова, Инспекторъ и Учителя Высш. Нач. училища и Земскіе Начальники.

Станціи желѣзныхъ дорогъ. „Коммисаровка“ Ряз.-Владим. ж. д. Начальникъ—неим. чина Иванъ Филип. Чирковъ. Помощн. его неим. чина Николай Никол. Орловъ. „Неклюдово“ той же дор. Начальникъ—неим. чина Фома Федор. Полторацкій. Помощн. его—неим. чина Георгій Васил. Фирсовъ. „Черусти“ Моск.-Казанск. жел. дор. Начальникъ—неим. чина Иванъ Петровичъ Михайловъ. Помощн. его—неим. чина Юлій Иван. Корневъ. „Эсино“ Муром. ж. д. Начальникъ—мѣщ. Ал-ндръ Никол. Винштейнъ. Помощн. его—Михайль Дан. Хоревъ. „Волосатая“ той же ж. д. Начальникъ—Павель Васил. Линевъ. Помощн. его—Ал-ндръ Никол. Хлѣбниковъ. Помощникъ его—Карль Владим. Козловскій. „Селиваново“ той же ж. д. Начальникъ—личн. поч. гражд. Иванъ Васил. Успенскій. Помощн. его—Иванъ Ефим. Клубковъ.

Благочинный въ г. Судогодъ. Прот. Ал-ндръ Ильичъ Богословскій. 1-го окр.—свящ. Михайль Иван. Давыдовскій, 2-го окр.—свящ. Василій Кузьм. Молчановъ.

Уѣзд. Отдѣленіе Епарх. Училищнаго Совета. Предсѣдатель—прот. А. И. Богословскій. Члены: дѣйст. стат. сов. М. А. Ромейковъ, стат. сов. А. Н. Поспѣ-

ловъ, ст. сов. А. И. Невскій, ст. сов. Ф. Ю. Жоховскій кол. сов. И. В. Богдановъ, кол. рег. М. П. Голубевъ, пот. поч. граж. В. А. Голубевъ, надв. сов. И. Ф. Трелинъ, П. Г. Полянскій, Земскіе Начальники.

Благотворит. Общество Св. Равноап. Князя Владиміра въ г. Судогдѣ. Предсѣдатель—ст. сов. Владиміръ Андр. Бѣлашъ. Члены: пот. поч. граж. Владиміръ Ал-ндр. Голубевъ, ст. сов. Фортунатъ Юліановичъ Жоховскій, прот. Ал-ндръ Ильичъ Богословскій, куп. Иванъ Евграф. Голубевъ, кол. рег. Павелъ Григор. Сущевскій, пот. поч. граж. Михаилъ Петр. Голубевъ.

Уѣздное Попечительство Дѣтскихъ Приютовъ. Предсѣдатель—Уѣздный Предводитель Дворянства. Дѣлопроизводитель—неим. чина Павелъ Парф. Воиновъ. Казначей—пот. поч. граж. Владиміръ Ал-ндр. Голубевъ.

Агенты Страховыхъ Обществъ. „Саламандра“—Василій Иван. Голубевъ. „Сѣвѣрное“—Иванъ Евграф. Голубевъ и кол. рег. Дмитрій Ал-ндров. Подобѣдовъ. „Варшавское“—Ал-ндръ Никол. Евдокимовъ. „Русское“—Ал-сѣй Васил. Новиковъ.

Молочныя Артели. Мызинская: Управляющій—кр. Демидъ Андр. Калининъ. *Александровская:* Управляющій—кр. Василій Иван. Голиковъ. *Неклюдовская:* Управляющій—кр. Алексѣй Павл. Павловъ.

Бережковская Сапожная Трудовая Артель. Завѣдующій—Федоръ Минѣев. Хабапинъ.

Гор. Суздаль и Суздальскій уѣздъ.

Уѣздный Предводитель Дворянства—дѣйст. стат. совѣт. Николай Васил. Рагозинъ.

Уѣздный Съѣздъ. Предсѣдатель—Уѣздный Предводитель Дворянства. Члены Судебнаго Присутствія: Уѣздный Членъ Окружнаго Суда, Городской Судья, Земскіе Начальники и Почетный Судья. Члены Администр. и Продов. Присутствія: Земскіе Начальники, Уѣздный Исправникъ, Податной Инспекторъ, Предсѣдатель и Члены Уѣздной Земской Управы. Секретарь—колл. ассес. Алексѣй Васил. Доброхотовъ.

Земскіе Начальники—см. выше на стр. 134.

Уѣздная Землеустроительная Коммиссія. Предсѣдатель—Уѣздный Предводитель Дворянства. Непремѣнный Членъ—неим. чина, инж.-строит. Сергѣй Степан. Подоловъ. Члены отъ Правительства: Уѣздный Членъ Окруж. Суда, Земскіе Начальники. Члены отъ Земства: Предсѣдатель Уѣздной Земской Управы, Николай Никол. Елпидифоровъ, Петръ Дмитр. Шафровъ и Константинъ Андр. Агаповъ, Члены отъ волостей: кр. Василій Никит. Прохоровъ, Николай Васил. Нѣмковъ и Михаилъ Васил. Софроновъ. Секретарь—неим. чина Ал-ндръ Никол. Сапоровскій.

Уѣздное по военной повинности Присутствіе. Предсѣдатель—Уѣздный Предводитель Дворянства. Постоянные Члены: Уѣздный Военскій Начальникъ, Уѣздный Исправникъ, Членъ Уѣздн. Земской Управы, Уѣздный Врачъ, Городской Врачъ, Дѣлопроизводитель—тит. сов. Иванъ Васил. Сперанскій.

Уѣздное Полицейское Управленіе. Уѣздный Исправникъ—колл. сов. Михаилъ Викт. Павловскій, Помощникъ Исправника—надв. сов. Дмитрій Иван. Парійскій, Секретарь—неим. чина Михаилъ Михайл. Сперанскій, Столоначальники: губерн. секр. Василій Никол. Соловьевъ, неим. чина Алексѣй Агафанг. Сергѣевъ. Регистраторъ—неим. чина Михаилъ Михайл. Сперанскій.

Становые Пристава—см. выше на стр. 135.

Полицейскій Надзиратель г. Суздаля—колл. рег. Семень Петр. Федоровъ.

Уѣздный Врачъ—колл. сов. Алексѣй Петр. Звѣревъ.

Городской Врачъ—неим. чина Николай Павл. Пропперъ.

Уѣздная Земская Управа. Предсѣдатель—стат. совѣт. Иванъ Дмитр. Шафровъ. Члены: кр. Никифоръ Иван. Китаевъ, кр. Степанъ Дмитр. Комаровъ,

губ. секр. Алексѣй Петр. Челищевъ. Секретарь—губ. секр. Аркадій Иван. Оранскій. Бухгалтеръ—Ал-ндръ Иван. Зуевъ.

Земскіе Ветеринарные Врачи: 1 уч.—Петръ Васил. Мальцевъ, 2 уч.—Иванъ Георг. Амаатовъ, 3 уч.—Конст. Ксеноф. Федоровскій.

Земскіе Участковые Врачи: 1 уч.—Александръ Леон. Борисовъ, 2 уч.—Николай Кирил. Лавровъ, 3 уч.—Иосифъ Моис. Беккеръ, 4 уч.—Николай Иван. Фигуровскій, Запасный Врачъ—Леонидъ Васил. Розановъ.

Агенты Земскаго Страхования. 1 уч.—губ. секр. Дмитрій Дмитр. Лялинь, 2 уч.—отст. подполк. Сергѣй Дмитр. Лялинь, 3 уч.—Борисъ Никол. Рагозинъ, 4 уч.—Николай Дмитр. Шафровъ и 5 уч.—Иванъ Васил. Типановъ.

Земскій Техникъ—неим. чина Николай Конст. Догадкинь.

Земскіе Агрономы: 1 уч.—Василій Андр. Журавлевъ, 2 уч.—Иванъ Ильичъ Устиновъ.

Земскіе Землемѣры: 1 уч.—Матвѣй Степ. Анцутъ, 2 уч.—Владиміръ Никол. Давыдовъ.

Городская Управа. Городской Голова—пот. поч. гражд. Михаилъ Афанас. Головашкинъ. Члены: мѣщ. Николай Серг. Адовъ, пот. поч. гражд. Федоръ Федор. Дубынинъ, Секретарь—колл. ассес. Михаилъ Иван. Померанцевъ. Бухгалтеръ—мѣщ. Иванъ Иван. Пустохановъ.

Городской Врачъ—неим. чина Николай Павл. Проперъ. *Фельдшеръ*—Михаилъ Плат. Трофимовъ.

Городской Ломбардъ. Распорядитель—мѣщ. Алексѣй Ал-ндр. Скобенниковъ.

Сиротскій Судъ. Предсѣдатель—Городской Голова. Члены: мѣщ. Николай Серг. Адовъ, Федоръ Федор. Дубынинъ. Секретарь—колл. ассес. Михаилъ Иван. Померанцевъ.

Мѣщанскій Староста—Иванъ Иван. Пустохановъ.

Суздальская Почтово-Телеграфная Контора. Начальникъ—колл. ассес. Борисъ Серг. Юшковъ. Помощникъ его—губ. секр. Николай Никол. Хохловъ.

Крапивновское Почтово-Телеграфное Отдѣленіе. Начальникъ—губ. секр. Николай Петр. Зоринъ.

Свѣтиковское Почтовое Отдѣленіе. Начальникъ—неим. чина Василій Никол. Спиринь.

Кибергинское Почтовое Отдѣленіе. Начальникъ—колл. рег. Николай Никол. Григорьевъ.

Волостные Старшины и Писаря. Бородинской вол.—старш. Алексѣй Исаев. Агаповъ, пис.—Владиміръ Куз. Туркинъ, Быковской—старш. Яковъ Григ. Кузнецовъ, пис.—Васил. Иван. Моисѣевъ, Гавриловской—старш. Иванъ Иван. Коньковъ, пис.—Кузьма Андр. Финогеновъ, Городищевской—старш. Макарь Иван. Абрамовъ, пис.—Василій Андр. Афиногеновъ, Кибергинской—старш. Василій Никит. Прохоровъ, пис.—Яковъ Кузьм. Туркинъ, Коварчинской—старш. Филиппъ Иван. Саврасовъ, пис.—Алексѣй Федор. Фроловъ, Крапивновской—старш. Петръ Тимоф. Ершовъ, пис.—Аркадій Афан. Антоновъ, Нельшинской—старш. Иванъ Яковл. Бѣловъ, пис.—Флоръ Гавр. Чумаковъ, Петрово-Городищевской—старш. Иванъ Гавр. Родионовъ, пис.—Алексѣй Семен. Николаевъ, Румянцевской—старш. Николай Васил. Хлябинъ, пис.—Федоръ Ермол. Игнатьевъ, Сахтышской—старш. Иванъ Ефрем. Бобковъ, пис.—Иванъ Матв. Глыбинъ, Теренѣвской—старш. Яковъ Семен. Монаховъ, пис.—Евграфъ Андр. Терентьевъ, Торчинской—старш. Ефимъ Ефрем. Романовъ, пис.—Иванъ Петр. Грачевъ, Тумской—старш. Алексѣй Васил. Стручковъ, пис.—Афанасій Федор. Холоповъ, Яневской—старш. Михаилъ Григ. Добрынинъ, пис.—Тимофей Матв. Кручининъ.

Податной Инспекторъ—кол. ассес. Владиміръ Гаврил. Гортинскій.

Уѣздный Распорядительный Комитетъ. Предсѣдатель—Уѣздный Исправникъ, Члены: Воинскій Начальникъ, Городской Голова и Членъ Земской Управы по назначенію.

Уѣздное Раскладочное Присутствіе. Предсѣдатель—Податной Инспекторъ. Члены: Членъ отъ земства по назначенію, Андрей Михайловичъ Кашицынъ и Ал-ндръ Никол. Фирсовъ.

Городское по квартирному налогу Присутствіе. Предсѣдатель—Полатной Инспекторъ. Члены: мѣщ. Ал-ндръ Васил. Смирновъ, пот. почет. гражд. Олимпій Никол. Жилинъ, Вавила Иван. Вавиловъ, мѣщ. Дмитрій Павл. Шмелевъ.

Уѣздное Казначейство. Казначей—колл. сов. Иванъ Иван. Пляшкевичъ, Старшій Бухгалтеръ—губ. секр. Алексѣй Евламп. Друговъ. Бухгалтеры 2 раз.:—губ. секр. Михаилъ Владим. Бурдинъ, губ. секр. Иванъ Васил. Соколовъ. Кассиръ 1 раз.—губ. секр. Николай Васил. Бяковъ. Кассиръ 2 раз.—колл. рег. Николай Васил. Архангельскій. Счетный Чиновникъ—колл. рег. Василій Васил. Ананьинъ.

Надзиратель 3 уч. Владимірскаго Акцизн. Управленія—колл. ассес. Николай Васил. Боровицкій. *Контролеръ*—колл. секр. Алексѣй Сем. Козловъ.

Списокъ Учрежденій Мелкаго Кредита—см. выше на стр. 128—129.

Городской Общественный Банкъ. Директоръ—куц. Андрей Михайл. Кашицынъ. Товарищи Директора: мѣщ. Алексѣй Михайл. Жилинъ и Кузьма Иван. Водовозовъ. Бухгалтеръ—мѣщ. Павелъ Афан. Баранниковъ.

Уѣздный Членъ Окружнаго Суда—надв. сов. Владиміръ Васил. Михайловъ.

Судебный Слѣдователь—тит. сов. Сергѣй Ал-ндр. Михайловъ.

Городской Судья—колл. секр. Яковъ Филипп. Паули.

Судебный Приставъ—надв. сов. Георгій Павл. Амаговъ.

Нотаріусъ—Михаилъ Никол. Марковъ.

Уѣздное Отдѣленіе Попечит. Комитета о тюрьмахъ. Старшій Директоръ—дѣйст. стат. сов. Николай Васил. Рагозинъ.

Уѣздная Тюрма. Начальникъ—надв. сов. Николай Васил. Семеновъ.

Управленіе Уѣзднаго Воинскаго Начальника. Воинскій Начальникъ—подполков. Ал-ндръ Павл. Герасимовъ. Дѣлопроизводитель—(вакансія).

Управляющій 19 Сузда. Имѣнѣмъ Нижегородскаго Удѣльнаго Округа—колл. сов. Казиміръ Богуслав. Богаревичъ.

Мужская Гимназія. Директоръ—стат. сов. Евгеній Павл. Воскресенскій, Законоучитель—свящ. Петръ Васил. Веселовскій. Учителя и Учи-цы: неим. чина Дмитрій Федор. Введенскій, Ал-ндръ Федор. Павловъ, Федоръ Ал-сѣв. Альбицкій, стат. сов. Ал-ндръ Мартын. Гришинъ, Анна Васил. Мухина, Надежда Никол. Слѣпцова, Николай Григ. Архангельскій, Андрей Ал-ндр. Архангеловъ, Николай Михайл. Запрудновъ. Врачъ—неим. чина Николай Павл. Пропперъ.

Женская Гимназія. Директоръ—стат. совѣт. Евгеній Павл. Воскресенскій, Начальница—Ольга Владим. Смольянинова. Законоучитель—свящ. Іоаннъ Афонскій, Учительницы: Юлія Федор. Лебедева, Елизавета Васил. Климентова, Александра Март. Кромолитъ, Екатерина Никол. Лялина, Анна Серг. Фомина, Валентина Ал-ндр. Кузнецова, Лариса Дмитр. Егорова, Елена Ал-сѣв. Новлянская. Учитель—свящ. Николай Сокольскій. Надзирательницы: Ольга Никол. Смирнова, Екатерина Михайл. Померанцева. Врачъ—колл. сов. Алексѣй Петр. Звѣревъ.

Высшее Начальное Училище. Инспекторъ—надв. сов. Сергѣй Васил. Хухлинъ. Законоучитель—прот. Федоръ Григ. Лебедевъ. Учителя: Михаилъ Никол. Соколовъ, Конст. Ал-ндр. Карельскихъ и Яковъ Иван. Рѣпинъ. Врачъ—колл. сов. Алексѣй Петр. Звѣревъ.

Духовное Училище. Смотритель—свящ. Николай Петр. Травчетовъ. Помощникъ его—колл. сов. Анатолій Георг. Шафрановъ. Преподаватели: стат. совѣт. Михаилъ Иван. Богосклоновъ, стат. совѣт. Владиміръ Ал-сѣв. Товаровъ, прот. Михаилъ Степ. Снѣгиревъ. Надзиратель—Николай Ал-ндр. Флорищевскій.

Инспекторъ Народныхъ Училищъ—неим. чина Илья Иван. Александровскій.

Уѣздный Училищный Советъ. Предсѣдатель—Уѣздный Предводитель Дворянства. Члены: Уѣздный Исправникъ, прот. Алексѣй Вишняковъ, Городской Голова и Предсѣдатель Уѣздной Земской Управы.

Станція „Нерль“ Ств. жел. дор. Начальникъ—неим. чина Иванъ Ал-сѣв. Оружейниковъ. Помощникъ его—пот. поч. гражд. Сергѣй Генн. Гролщевъ.

Благочинные: городскихъ церквей—прот. Алексѣй Григ. Вишняковъ, 1 окр.—свящ. Ал-сѣй Тихомировъ, 2 окр.—прот. Евгеній Лебедевъ, 3 окр.—свящ. Ал-сѣй Чижевъ, 4 окр.—свящ. Алексѣй Благосклоновъ и 5 окр.—свящ. Николай Сперанскій.

Монастыри: *Суздальскій Спасо-Евфиміевскій Мужской.* Настоятель—архим. Пименъ. *Покровскій Женскій.* Настоятельница—игуменія Марія. *Ризположенскій Женскій и причисленный къ нему Васильевскій заштатный Женскій.* Настоятельница—игуменія Капитолина. *Золотниковская Пустынь—* Настоятель—игуменъ Паисій.

Уѣздный Наблюдатель Церковныхъ Школъ—свящ. Іоаннъ Взоровъ.

Мужской Дѣтскій Пріютъ. Попечитель—Николай Яковл. Вихревъ. Директоръ—врачъ Алексѣй Петр. Звѣревъ.

Женскій Дѣтскій Пріютъ. Директоръ—Михаилъ Иван. Фирсовъ. Попечительница—Софья Серг. Игнатѣва.

Блохинская Богодѣльня. Попечительница—Екатерина Никол. Блохина.

Шихинская Женская Богодѣльня при Покровскомъ Женскомъ Монастырѣ. Предсѣдательница Совѣта—игуменія Марія.

Шихинскій Домъ призрѣнія бѣдныхъ въ г. Суздаль. Попечитель—Городской Голова и Члены Совѣта: Олимпій Никол. Жинкинъ, Ал-ндръ Конст. Недошивинъ и Федоръ Иван. Агаповъ.

Агенты Страховыхъ Обществъ: „Волга“—Василій Ефим. Пуколовъ,—„Русскаго“—Павель Афанас. Баранниковъ, Николай Серг. Адовъ, „Московского“—Михаилъ Иван. Померанцевъ, „Россія“—Василій Васил. Смирновъ, „Саламандра“—Владиміръ Дмитр. Юмановъ, „Сѣвернаго“—Петръ Филипп. Фоминъ.

Гавриповскій Посадъ, Суздальскаго уѣзда.

Полицейскій Надзиратель—губ. секр. Валентинъ Иван. Соколовъ.

Урядникъ при фабрикѣ Дербенева—Василій Ефим. Іудинъ.

Земскій Ветеринарный Фельдшеръ—Августъ Петр. Кадбо.

Гавриловская Земская Больница. Земскій Врачъ 3 уч.—Моисей Іосиф. Беккеръ, Фельдшера: Федоръ Серг. Исаичевъ, Дмитрій Иван. Гасниковъ.

Упрощенное Городское Управление. Городской Староста—купецъ Ал-ндръ Михайл. Козловъ. Помощ. его—мѣщ. Василій Михайл. Процинъ. Дѣлопроизводитель—кр. Иванъ Иван. Платовъ. Бухгалтеръ—мѣщ. Андрей Михайл. Мягковъ.

Члены Торговой Депутации: мѣщ. Николай Григ. Черезовъ и Василій Мих. Бурковъ.

Сиротскій Судъ. Предсѣдатель—куп. Ал-ндръ Михайл. Козловъ. Члены: куп. Федоръ Афан. Зиминъ и мѣщ. Николай Григ. Черезовъ. Дѣлопроизводитель—кр. Иванъ Иван. Платовъ.

Почтово-Телеграф. Отдѣленіе. Начальникъ—губ. секр. Иванъ Семен. Каретниковъ. Чинозн.: V раз.—неим. чина Ал-сѣй Ефим. Лужновъ, VI раз.—неим. чина Андрей Андр. Лытаевъ.

Владимірская Заводская Конюшня. Управляющій—стат. сов. Георгій Иван. Аудумъ. Ветеринарный Врачъ—(вакансія). Письмоводитель—губ. секр. Николай Иван. Барашковъ.

Высшее Начальное Училище. Почетный Смотритель—пот. поч. гражд. Василій Ал-ндр. Дербеневъ. Инспекторъ—пот. поч. гражд. Леонидъ Конст. Волпинъ. Законоучитель—свещ. Алексій Ефим. Чижовъ. Преподаватели: неим. чина Петръ Антон. Китаевъ, неим. чина Иванъ Гавр. Тюремновъ и неим. чина Николай Владим. Барашковъ.

Станція „Гавриловъ Посадъ“ Ств. жел. дор. Начальникъ—пот. поч. гражд. Иванъ Иван. Ивановъ. Помощникъ его—мѣщ. Олимпій Никол. Ероховъ.

Зиминская Богадѣльня. Попечитель—мѣщ. Олимпій Ал-сѣв. Барашковъ.

Агенты Страховыхъ Обществъ. „Русское“ и „Русскій Лойдъ“—мѣщ. Николай Ал-ндр. Козловъ, „Саламандра“—Николай Михайл. Малышкинъ, „Якорь“—Евгенія Иван. Тюремнова, „Сѣверное“—Николай Григ. Черезовъ и „2-е Россійское“ кр. Григорій Ал-сѣв. Бубликовъ, „1-е Русское Взаим. Страх. отъ падежа Животныхъ“—кр. Ал-ндръ Григор. Бубликовъ.

Гор. Шуя и Шуйскій уѣздъ.

Уѣздный Предводитель Дворянства—навл. совѣт. Дмитрій Васил. Култашевъ.

Уѣздный Съездъ. Предсѣдатель—Уѣздн. Предв. Дворянства. Члены Судебн. Присут.: Уѣздный Членъ Окружнаго Суда, Городской Судья, Земскіе Начальники и Почетные Мировые Судьи. Члены Администр. и Продовольст. Присутствія: Земскіе Начальники, Уѣздный Исправникъ, Податной Инспекторъ, Предсѣдатель Уѣзд. Земск. Управы и Члены Уѣздн. Земск. Управы. Секретарь—Аркадій Дмитр. Бальмонтъ.

Земскіе Начальники—см. выше на стр. 134.

Почетные Мировые Судьи: Ал-ндръ Степ. Романовъ, Леонтій Степ. Романовъ, Петръ Степ. Романовъ, Михаилъ Ал-сѣв. Павловъ, Владиміръ Михайл. Павловъ, Ал-ндръ Конст. Звѣздинъ, Ал-ндръ Григор. Толчевскій.

Частные Повѣрен. при Уѣздномъ Съездѣ: Николай Дмитр. Агриковъ, Павелъ Иван. Грезинъ, Николай Павл. Волковъ, Павелъ Юсиф. Мальчевскій и Владиміръ Павл. Мальчевскій.

Уѣздная Землеустроительная Коммиссія. Предсѣдатель—Уѣздный Предводитель Дворянства. Непремѣнный Членъ—стат. сов. Сергій Ал-ндров. Култашевъ. Члены отъ Правительства: Уѣздный Членъ Окружнаго Суда, Земскій Начальникъ. Члены отъ Земства: Предсѣдатель Уѣздной Земской Управы и Члены, избранные Земскимъ Собраніемъ.

Уѣздное по воинской повинн. Присутствіе. Предсѣдатель—Уѣздн. Предвод. Дворянства. Постоян. Члены: Уѣзд. Воин. Начальникъ, Уѣздный Исправникъ, Члены Уѣзд. Земской Управы, Уѣздный Врачъ, Городовой Врачъ. Дѣлопроизводитель—кол. асс. Петръ Васил. Дмитревскій.

Уѣздный Врачъ—стат. совѣт. Ал-ндръ Петр. Назаретскій.

Городовой Правител. Врачъ—стат. сов. Ал-ндръ Констан. Звѣздинъ.

Городская Управа: Городской Голова—Платонъ Платон. Китаевъ. Члены: Дмитрій Гаврил. Макаровъ и Ал-ндръ Андр. Корзеневъ. Секретарь—Петръ Петр. Печниковъ. Бухгалтеръ—Ал-ндръ Васил. Царьковъ.

Городской Архитекторъ—Петръ Артем. Яковлевъ.

Завѣдующій электрической станціей и водопроводомъ—Василій Ив. Ковалевъ.

Городской Врачъ—Михаилъ Семен. Камневъ. *Фельдшера:* Яковъ Петров. Колосовъ, Алексій Павлов. Архіереевъ, Петръ Иван. Сосновиковъ и Ал-ндръ Васил. Миловидовъ.

Городской Ветеринарный Врачъ—Иванъ Ал-ндр. Лукьяновъ. *Фельдшеръ*—Николай Андр. Поляковъ.

Сиротскій Судъ. Предсѣдатель—Городской Голова. Члены: Николай Ал-ндр. Бычковъ и Николай Павл. Волковъ.

Торговая Депутация. Члены: Ал-ндръ Дмитр. Назаретскій и Петръ Михайл. Крутовскій.

Мѣщанскій Староста—Василій Иван. Коршуновъ.

Купеческій Староста—Ал-ндръ Анатол. Кувшиновъ.

Уѣздное Полицейское Управление. Уѣздный Исправникъ—стат. сов. Иванъ Павл. Лавровъ. Помощ. Исправника—кол. асс. Василій Петр. Парвицкій. Секретарь—губ. секр. Федоръ Михайл. Вихревъ. Столоначальники: Иванъ Ал-ндр. Соколовъ и Василій Никол. Морозовъ (вр. и д.). Регистраторъ—н. ч. Алексѣй Ал-ндров. Споровъ.

Становые Пристава—см. выше на стр. 135.

Приставъ г. Шуи—кол. ассес. Владиміръ Ал-ндров. Шумиловъ. *Помощн. его:* 1 уч.—кол. рег. Дмитрій Филип. Ермоловъ, 2 уч.—н. ч. Иванъ Ник. Шилковъ.

Полицейскіе Надзиратели: при фаб. Т-ва Шуйской М-ры н. ч. Михаилъ Иван. Самсоновъ, при фаб. Тезинской М-ры кол. рег. Вячеславъ Аполлон. Робустовъ, при фаб. Т-ва Ясюнинскихъ въ селѣ Кохмѣ н. ч. Стенанъ Серг. Кочетовъ, при фаб. Т-ва А. Каретниковой въ с. Тейковѣ—кол. рег. Ал-ндръ Федор. Мильниковъ.

Податной Инспекторъ—ст. сов. Федоръ Никол. Бовыкинъ.

Уѣздный Распорядительный Комитетъ. Предсѣдатель—Уѣздный Исправникъ. Члены: Воинскій Начальникъ, Члены Городской и Земск. Управъ.

Уѣздное Раскладочное Присутствіе. Предсѣдатель—Податной Инспекторъ. Члены: отъ Акцизнаго Вѣдом.—Николай Егор. Пестрово, отъ города—Семень Иван. Муравьевъ, отъ уѣзда—Константинъ Ал-сѣв. Литвиновъ.

Городское по квартирному налогу Присутствіе. Предсѣдатель—Податной Инспекторъ. Члены: Дмитрій Гаврил. Макаровъ, Семень Иван. Шевнинъ, Дмитрій Михайл. Дрязговъ и Петръ Михайл. Крутовскій.

Уѣздное Казначейство. Казначей—кол. секр. Ал-ндръ Иван. Борисовъ. Старшій Бухгалтеръ—кол. асс. Сергѣй Степ. Никольскій. Бухгалтеры: 1-го раз.—тит. сов. Леонидъ Ксенофонт. Братолюбовъ, Евлампій Петр. Счастливцевъ. 2-го раз.: Ал-ндръ Федор. Бовыкинъ, Николай Васил. Лебедевъ.

Городской Общественный Банкъ. Директоръ—Герасимъ Васил. Семанженковъ. Товарищи Директора: Дмитрій Михайл. Дрязговъ, Ал-ндръ Анатол. Кувшиновъ. Бухгалтеръ—Михаилъ Степан. Баранцевъ.

Уѣздные Члены Окружнаго Суда. 1-го уч.—стат. сов. Ал-ндръ Яковл. Граціановъ, 3-го уч.—набв. сов. Алексѣй Никол. Твердисловъ.

Судебный Слѣдователь. 1 уч.—ст. сов. Михаилъ Михайл. Смирновъ. 4 уч.—Модестъ Митроф. Алякринскій.

Городской Судья—тит. сов. Ал-ндръ Дмитр. Лоповокъ.

Судебные Пристава: кол. сек. Ксенофонтъ Петр. Громовъ и Иванъ Владим. Курбатовъ.

Нотариусы: Ал-ндръ Степ. Усовъ и Михаилъ Васил. Сперанскій.

Отдѣленіе Попечит. о Гюрмазъ Комитета. Предсѣдатель—Предводитель Дворянства. Директоры: Фед. Ильичъ Гундобинъ, Ив. Вас. Небурчиловъ, Мих. Вас. Сперанскій, Мих. Алек. Павловъ, Ник. Алексѣв. Щеколдинъ, Николай Иванов. Терентьевъ, Ал-ндръ Иван. Гарелинъ, Ник. Геннадьевичъ Бурялинъ, Серг. Ник. Полушинъ, Дмитрій Геннадьевичъ Бурялинъ, Васил. Неоф. Фроловъ, Владиміръ Ксеноф. Лекторскій и Николай Ал-ндров. Порошинъ.

Уѣздная Гюрма. Начальникъ—губ. секр. Антонъ Франц. Серафимовичъ. Помощники: поруч. Борисъ Михайл. Анниковъ и губ. секр. Гавріиль Фомичъ Пивоварисъ. Врачъ—А. К. Звѣздинъ. Священникъ—С. Переборовъ. Фельдшеръ—Е. Н. Потапенко.

Управление Уъздн. Воинскаго Начальника. Воинскій Начальникъ—полк. Петръ Павл. Асѣевъ. Дѣлопроизводитель—надв. сов. Петръ Яковл. Зефировъ.

Шуйскій Лѣсничій—прап. запаса Петръ Никол. Смирновъ.

Чины Акцизнаго Надзора. Старшіе Надзиратели: надв. сов. Николай Егоров. Пестрово и надв. сов. Борисъ Михайл. Бачуринъ. *Младшіе:* кол. ассес. Николай Михайл. Соколовъ. *Старшіе Контролеры:* губ. секр. Сергѣй Ал-сѣв. Леоновъ. *Младшій*—Гриффинъ.

Уъздная Земская Управа: Предсѣдатель—кол. секр. Леонтій Степ. Романовъ. Члены: губ. секр. Петръ Валер. Языковъ, мѣщ. Иванъ Иван. Медвѣдевъ. Секретарь—Григорій Серг. Медвѣдевъ. Бухгалтеръ—кол. рег. Семень Кирил. Никитинъ.

Смотритель Земскаго Арестн. Дома—Ефимъ Петр. Шорыгинъ.

Земскій Техникъ—Владиміръ Ник. Аляевъ.

Земскій Агрономъ—Всеволодъ Ильичъ Машеровъ.

Земскіе Землемѣры: Валеріанъ Никол. Черновъ и Андрей Михайл. Левинъ.

Агенты Земскаго Страхованія: Иванъ Кузьм. Вольтъ, Ал-ндръ Дмитр. Бальмонтъ и Василій Владим. Капцевичъ.

Земскій Санитарный Врачъ—Лазарь Арсен. Петросьянъ.

Земскій Ветеринарный Врачъ—Василій Ал-ндр. Невскій.

Земскіе Участковыя Врачи: Петръ Степ. Романовъ, кол. сов. Веніаминъ Петр. Рейслеръ, кол. сов. Ал-ндръ Владим. Юшковъ, Владиміръ Иванов. Годовиковъ, Алексѣй Павл. Агапитовъ, Леонидъ Иван. Целебровскій, Ал-ндръ Арсен. Горбуновъ и Дмитрій Владим. Шестаковъ

Шуйская Мужская Гимназія. Почетный Попечитель—потом. поч. гражд. Владиміръ Ассигр. Балинъ. Директоръ—дѣйст. стат. сов. Викторинъ Иван. Стовичекъ. Исп. об. Инспектора—стат. сов. Тимофей Федор. Кудрявцевъ. Преподаватели: свящ. Михаилъ Васил. Обудовскій, діак. Конст. Викт. Дунаевъ, стат. сов. Михаилъ Васил. Сперанскій, стат. сов. Ал-ндръ Павл. Стельмаховичъ, кол. сов. Вячеславъ Ал-ндр. Водарскій, стат. сов. Семень Иван. Шевнинъ, стат. сов. Тихонъ Иван. Омелянскій, кол. сов. Владиміръ Степ. Иржевальскій, стат. сов. Алексѣй Никол. Овсянниковъ, неим. чина Николай Никол. Рябцевъ, стат. сов. Степанъ Петр. Клоде, стат. сов. Иванъ Егор. Чернышевъ, неим. чина Густавъ Федор. Людке, стат. сов. Ал-ндръ Яков. Граціановъ, Вѣра Иван. Лаврова, Анна Федор. Александрова, Антонина Яковл. Юшкова. Врачъ—стат. совѣт. Ал-ндръ Констан. Звѣздинъ. Помощ. классн. наставн.—кол. ассес. Ал-ндръ Иван. Поспѣховъ. Учитель пригот. кл.—кол. асс. Михаилъ Иван. Тарасовъ. Письмоводитель—кол. рег. Иванъ Иван. Кулеминъ.

Шуйская Женская Гимназія. Предсѣдатель Педагог. Совѣта—дѣйст. стат. совѣт. Викторинъ Иван. Стовичекъ. Начальница—Серафима Петров. Ананьина. Законоучители: прот. Павель Михайл. Свѣтозаровъ, діак. Констан. Викторов. Дунаевъ. Преподаватели: стат. сов. Семень Иван. Шевнинъ, кол. ассес. Густавъ Федор. Людке, стат. совѣт. Иванъ Егор. Чернышевъ, Анна Иван. Ивановская, Анна Никол. Скороспѣлова, Анна Васил. Павл. Ксенія Ал-ндров. Данилевичъ, Екатерина Ильин. Рогазинникова, Анна Иван. Розанова, Марія Виктор. Стовичекъ, Антонина Яковл. Юшкова, Серафима Ал-ндр. Казанская, Зинаида Иван. Сакулинская, Марія Георг. Чернышева, неим. чина Иванъ Васил. Кохомскій, Вѣра Иван. Лаврова. Надзирательницы: А. М. Несмѣянова, А. Е. Любимова, А. Н. Якиманская, Е. Н. Скороспѣлова. Врачъ—колл. совѣт. Леонидъ Иванов. Целебровскій.

Частная Женская Гимназія А. В. Змигродской и В. Н. Пестрово. Предсѣдатель Педагог. Совѣта—В. А. Водарскій. Начальница—В. Н. Пестрово. Учительницы: А. В. Змигродская, В. Н. Пестрово, М. Н. Пестрово, Л. М. Дыбова, Н. А. Костѣва и Л. А. Костѣва, О. В. Капанадзе, В. И. Лаврова, З. И. Сакулинская, Е. Р. Карнаковская. Учителя: свящ. Д. В. Грамматинъ, Ф. А. Ефимовъ, Я. Д. Мироновъ. Классныя Надзирательницы: М. Н. Пестрово, Л. М. Дыбова, Л. А. Костѣва. Докторъ—А. П. Назаретскій.

Шуйское 1-е Высшее Начальное Училище. Инспекторъ—Ал-сѣй Логинов. Мокровский. Преподаватели: свящ. Петръ Павл. Разумовскій, тит. сов. Владиміръ Ал-ндр. Буданинъ, Николай Ал-ндр. Пономаревъ, Федоръ Андр. Ефимовъ, кол. ассес. Борисъ Модест. Журковскій, Николай Серг. Габолинъ. Врачъ—ст. сов. Ал-ндръ Петр. Назаретскій.

Шуйское 2-е Высшее Начальное Училище. Инспекторъ—надв. сов. Иванъ Архип. Сердюковъ. Законоучитель—свящ. Н. А. Алѣевъ. Преподаватели: кол. секр. Ал-ндръ Конст. Бесѣдинъ, Ал-сѣй Ал-ндр. Зуевъ, Михаилъ Никол. Кузьмичевъ и Иванъ Иван. Поповъ.

Духовное Училище. Смотритель—стат. сов. Михаилъ. Васил. Граматинъ, Помощн.—кол. асс. Михаилъ Васил. Сазоновъ, Учителя:—ст. сов. Фед. Исидор. Метельскій, стат. сов. Петръ Васил. Галиковъ, стат. сов. Владиміръ Дмитр. Крутецкій, стат. сов. Иванъ Михайл. Миловскій, неим. ч. Иванъ Гавр. Борисоглѣбскій. Врачъ—стат. сов. Ал-ндр. Конст. Звѣздинъ.

1-е Мужское Приходское Училище. Законоучитель—свящ. М. Лилѣевъ, Учителя:—Владиміръ Ксеноф. Лекторскій, Николай Викт. Строгановъ, Анна Петровна Черногорова и Агафья Ал-ндр. Шерышева.

2-е Мужское Приходское Училище. Законоучитель—свящ. М. Лилѣевъ, Учительницы:—Екатерина Васил. Серапижская, Анна Васил. Ильина, Юлія Михайловна Надеждина, Ал-ндра Ник. Кузнецова и Ал-ндра Васил. Граменицкая.

1-е Женское Училище. Законоучитель—свящ. Н. Широкогоровъ, Учительницы:—Надежда Владимір. Цвѣткова, Ираида Владим. Цвѣткова, Надежда Иван. Синаева, Вѣра Никол. Соловьева, Екат. Петр. Печникова, Ирина Павл. Машукъ.

2-е Женское Училище. Законоучитель—свящ. Н. Введенскій. Учительницы: Ал-ндра Иван. Самохвалова, Елена Васил. Серапижская, Евдокія Васил. Добролюбова, Клавдія Иван. Вавулина и Ал-ндра Павл. Оборанская.

Инспекторъ Народныхъ Училищъ—стат. сов. Ал-ндръ Влад. Косаткинъ.

Уѣздный Училищный Советъ. Предсѣдатель—Уѣздн. Предв. Дворянства, Члены:—Инспекторъ Народныхъ Учил., Уѣздный Исправникъ, предсѣд. Земск. Управы, Городской Голова, Членъ Уѣзд. Земской Управы, прот. Шуйскаго Воскресенскаго Собора и Земскій Начальникъ 1 уч.

Шуйская Почтово-Телегр Контора. Начальникъ—кол. сов. Ник. Афан. Ершовъ. Помощникъ его—надв. сов. Ал-ндръ Васил. Воздвиженскій. *Почт.-Тел. Чиновники: III-го разр.*—тит. сов. Ал-ндръ Васил. Шуруповъ, кол. ассес. Ал-ндръ Иван. Митропольскій, *IV разр.*—кол. ассес. Викторъ Никол. Твердисловъ, титул. совѣт. Петръ Никол. Владиміровъ, *V разр.*—кол. ассес. Никол. Ал-ндр. Соловьевъ, кол. ассес. Валеріанъ Яковл. Соколовъ. губ. секр. Николай Ипполит. Вавудинъ.

Агенты Страховыхъ Обществъ. „1-го Россійскаго“—Федоръ Иван. Леонтьевъ, „2-го Россійскаго“—Николай Дмитр. Агриковъ, „Русскаго“—Павель Иван. Грезинъ, „Россія“—Сергѣй Иван. Коковинъ, „С.-Петербургскаго“—Петръ Валер. Языковъ, „Варшавскаго“—Петръ Артем. Яковлевъ, „Саламандра“—Августъ Март. Земанъ, „Якорь“—Владиміръ Федор. Жуковъ, „Русскаго“—Аркадій Дмит. Бальмонтъ, „Россійскаго Страхования и Транспортирования Кладей“—Петръ Ал-ндр. Самойловъ.

Учрежденія Мелкаго Кредита—см. выше на стр. 129—130.

Благочинные. Шуйскаго Воскресен. Собора—прот. Павель Михайл. Свѣтозаровъ. Церквей гор. Шуи—прот. Вас. Ефим. Несмѣяновъ.

Женскій Единодѣрческій Монастырь: Настоят.—Игуменія Досифея.

Станція „Шуя“. Начальникъ—Евгеній Никол. Бабуринъ, Помощники его Вас. Андр. Козловъ, Ал-ндръ Васил. Смирновъ и Ал-сѣй Семен. Власовъ. Товарн. Кассиръ—Григор. Дмитр. Коньковъ.

Шуйское Уездн. Благотв. Общество. Предсѣдатель—стат. сов. Ал-ндръ Петр. Назаретскій. Товарищъ его—надв. сов. Василий Ал-ндр. Невскій, Казначей—куп. Иванъ Анисим. Турлаповъ. Секретарь—губ. секр. Федоръ Михайлов. Вихревъ.

Богадѣльня для престарѣлыхъ мѣщанъ гор. Шуи. Смотритель—Семень Фед. Дроздовъ.

Шуйскій Уездный Дѣтскій Приютъ. Смотрительница—Любовь Евграф. Киселева.

Гор. Иваново-Вознесенскъ, Шуйскаго уѣзда.

Городское Полицейское Управление. Полиціймейстеръ—кол. секр. Петръ Иван. Авчинниковъ. Помощникъ Полиціймейстера—тит. сов. Петръ Иванов. Троицкій. Секретарь—кол. рег. Сергѣй Ал-ндр. Крыловъ.

Городской Приставъ—(вакансія). *Помощники его:* кол. рег. Филиппъ Федор. Шишко и кол. рег. Ал-ндръ Ал-ндр. Пахомовъ.

Полицейскіе Надзиратели: мѣст. Ямы—тит. сов. Иванъ Андр. Сабуровъ. *Фабрикъ: Т-ва М-ръ Полушина*—тит. сов. Сергѣй Васил. Виноградовъ, *Кокушкина, Маракушева и др.* кол. рег. Дмитрій Куз. Николаевъ, *Т-ва Кузавской М-ры и др.*—губ. секр. Федоръ Иван. Веселовскій, *Т-ва Ив.-Вознесенской Ткацкой М-ры*—губ. секр. Иванъ Сем. Шкатовъ, *Т-ва Ив. Гарелина и др.*—губ. секр. Борисъ Леонид. Нельговскій, *Торговаго Дома Н. Гарелина и др.*—кол. рег. Вас. Мих. Трипольскій, *Витовой и Гандурина*—губ. секр. Вас. Ал-сѣв. Нечаевъ.

Смотритель Город. Полиц. Арестантской—кол. рег. Георгій Яковлев. Ананьинъ.

Завѣдывающій Конно-полицейской Стражей. Околоточн. Надзиратель—Василій Яковл. Колоколовъ. Помощникъ его—Петръ Куз. Краюхинъ.

Сыскное Отдѣленіе. Начальникъ—кол. секр. Викторъ Иван. Запекшинъ. *Полицейскіе Надзиратели:* неим. чина Сергѣй Кондр. Мольковъ, Владиміръ Ал-ндр. Солярскій и Петръ Васил. Кудакъ.

Городской Распорядительный Комитетъ. Предсѣдатель—Полиціймейстеръ. Члены: Городской Голова и Податные Инспектора.

Помощникъ Начальника Владим. Губ. Жандарм. Управленія въ Шуйскомъ и Ковров. уѣздахъ—ротмистръ Пав. Григ. Лызловъ.

Начальникъ Шуйск. Отдѣленія Моск.-Архангельскаго Жандарм. Полиц. Управ. жел. дор.—ротмистръ Георг. Васил. Васильевъ.

Городская Управа. Городской Голова—Николай Серг. Лаханинъ. Члены: Николай Иван. Прокофьевъ, Афанасій Иван. Трофимовъ, Иванъ Клим. Мужжавлевъ. Секретарь Управы и Думы—Михаилъ Петр. Кондратьевъ. Бухгалтеръ—Петръ Петр. Лобзинъ. Дѣлопроизводители: Григорій Вас. Солодовниковъ, Михаилъ Дмитр. Кучинъ, Дмитр. Ал-ндр. Невскій, Николай Ал-ндр. Дьячковъ, Кассиръ—Ал-сѣй Никиф. Хохловъ.

Городской Инженеръ—Николай Владим. Подчиненновъ.

Городской Юрисконсультъ—Иванъ Иван. Мумриковъ.

Городской Землемѣръ—Иннокентій Никол. Малышевъ.

Городскіе Техники: А. К. Куликовъ и Б. А. Дубынинъ.

Городская Пожарная Команда. Брандмейстеръ—Серг. Мих. Соловьевъ. Помощники: Семен. Демид. Калининъ и Федоръ Егор. Кулаковъ.

Городовой Врачъ—Павел. Ал-сѣв. Алявдинъ.

Санитарный Врачъ—М. В. Окамельковъ.

Ветеринарные Врачи: Василій Васил. Тихоміровъ и Николай Ивановичъ Любимовъ. *Ветеринарные Фельдшера:* П. М. Кашинъ, А. Н. Дмитріевъ, и И. П. Борзовъ.

Городской Санитарный Фельдшеръ—И. Е. Мотюгинъ.

Городская Акушерка—Е. И. Ефимова.

Торговая Депутация—Сергѣй Иван. Соколовъ, Ал-ндръ Васил. Силантьевъ, Николай Иван. Куражевъ, Митрофанъ Абрам. Полушкинъ, Иванъ Клим. Мужжавлевъ, Дмитр. Васил. Макаровъ, Алексѣй Степан. Мясниковъ.

Сиротский Судъ. Предсѣдатель—(вакансія). Кандидатъ къ Предсѣд. Аркад. Николаев. Дарьинскій. Члены: Ал-ндръ Иван. Пустенковъ, Федоръ Иван. Мураковъ и Яковъ Иван. Мельниковъ.

Мѣщанская Управа. Мѣщанскій Староста—Михаилъ Иван. Дарьинскій, Членъ—Дмитрій Иванов. Лобановъ. Дѣлопроизводитель—Владим. Вас. Пестовъ.

Городская Больница. Врачъ—Ал-ндръ Егор. Напалковъ. Фельдшеръ—П. Н. Орловъ. Фельдшерица М. С. Галкина.

1-я Городская Амбулаторія. Врачи: Мих. Никол. Красовскій и Михаилъ Михайл. Взоровъ. Фельдшерица-Акушерка О. Н. Красовская, Фельдшера: Е. А. Кокучкинъ, И. С. Якимовъ и И. Е. Воронинъ.

2-я Городская Амбулаторія. Врачъ—Павель Ал-сѣв. Алявдинъ. Фельдшерица-Акушерка Надежда Федоровна Фидлеръ.

Родильный Пріютъ. Врачъ—Ал-ндръ Егор. Напалковъ. Акушерки:—Е. В. Невская, Е. М. Путилова—Касаткина. Фельдшерицы-Акушерки: К. Ф. Васильева, Н. А. Надеждина и Л. А. Лебедева,

Александровскій Дѣтскій Пріютъ. Надзирательница—Людмила Иван. Филиппова, Помощница ея—А. А. Мотова—Цвѣйтова.

Городская Больница для мастеровыхъ и рабочихъ. Врачи: Старшій—Конст. Иван. Дементьевъ. Ординаторы: Мих. Мирон. Романовъ, Ал-ндръ Петр. Ивановъ, Конст. Павл. Протопоповъ, Николай Иван. Сперанскій, Леонидъ Евламп. Правдинъ, Павель Фед. Францевъ, Гавріиль Иван. Смирновъ, Николай Иван. Вишняковъ, Яковъ Михайл. Черкесъ и Тихонъ Васил. Циперкусъ. Дантистъ—Лидія Михайл. Чистякова. Фельдшера:—Конст. Владимір. Шпаковскій, Павель Гаврил. Воронцовъ, Ал-ндръ Иван. Журко, Михаилъ Федор. Филатовъ, Николай Ал-ндр. Флягинъ, Сергѣй Спир. Спиридоновъ, Ал-ндръ Капит. Путиловъ и Григорій Иван. Палуричь. Фельдшерицы-Акушерки: Лидія Иван. Лопатина, Марія Михайл. Виноградова, Марія Васил. Дорофѣева, Анна Михайловна Невядомская. Акушерка—Екатерина Ал-ндр. Шпаковская, Провизоръ—Николай Иван. Уляшенко.

Городская Больница имени Х. И. и Е. О. Кузавыхъ. Врачи: Николай Ал-ндр. Фроловъ, Владим. Федор. Лебелевъ, Владиміръ Иван. Сушкинъ и Константинъ Яковлев. Бабаевъ. Фельдшера: Сергѣй Дмитр. Мосоловъ, Анна Ал-ндр. Кузнецова, Ольга Ал-ндр. Черевкова, Надежда Васил. Архангельская, Марія Васил. Александрова. Провизоръ Ал-ндръ Ал-ндр. Неслеръ.

Почтово-Телегр. Контора. Начальникъ—кол. сов. Ник. Евгеньев. Смирновъ, Помощникъ его—над. сов. Ив. Леон. Сахаровъ. Почт.-Телегр. Чиновники: II-го разряда—тит. сов. Ник. Иван. Архангельскій, III-го разр.:—кол. ассесоръ Никандръ Иван. Ильгорскій и губ. секр. Ал-сѣй Влад. Шеншинъ, IV разр.:—кол. ассес. Ник. Андр. Михѣевъ, кол. ассес. Ал-ндръ Иван. Виноградовъ, губер. секр. Мих. Иван. Бирюковъ, губ. секр. Ник. Ник. Овсянниковъ, губ. секр.

Иванъ Иван. Голяткинъ, губ. секр. Мих. Поликарп. Каменскій, V разр.: кол. ассес. Павелъ Троф. Голубевъ, губ. секр. Ал-сѣй Ал-сѣев. Студницынъ, губ. секр. Ал-сѣй Ал-ндр. Лопыревъ, губ. секр. Ал-сѣй Мих. Заринъ, кол. рег. Борисъ Ал-сѣев. Шлейниковъ, кол. рег. Сем. Григ. Часовниковъ, кол. рег. Арс. Кирил. Полянинъ, неим. чина Альфредъ Пик. Христоф.-Лекней, кол. рег. Викт. Вас. Протанскій, Вѣра Алек. Кучина, Екатер. Тим. Петрова, Синклит. Павл. Забѣдина, Юлія Павл. Чихачева.

Городское Почт.-Телегр. Отдѣленіе. Завѣд.—губ. секр. Ник. Мих. Орловъ, Почт.-Тел. Чиновники: V разр.—кол. рег. Ник. Ив. Климовъ и губ. секр. Ал-сѣй Ал-сѣев. Смирновъ.

Присяжные Повѣренные: Иванъ Иван. Мумриковъ. Ал-ндръ Михайл. Братенши, Сергѣй Иван. Ульященко и Иванъ Иван. Власовъ.

Помощники Присяжн. Повѣрен.: Валеріанъ Ал-ндр. Дилигенскій, Николай Антон. Березницкій, Евгений Максим. Андреевъ. Петръ Владим. Чистяковъ, Василиій Ал-ндр. Гуськовъ и Сергѣй Васил. Малиновскій.

Частные Повѣренные: Павелъ Полик. Пономаревъ, Ал-ндръ Иванъ Семеновъ, Петръ Васил. Буровъ, Сергѣй Григор. Лепорскій и Александръ Андр. Смирновъ.

Иваново-Вознесенское Казначейство. Казначей—колл. сов. Александръ Никол. Лебедевъ. Старшій Бухгалтеръ—тит. сов. Василиій Адриан. Некрашевичъ, Бухгалтеры: 1 раз.—колл. асс. Ал-ндръ Веніам. Подбережецкій, неим. чина Иванъ Кипр. Колесниковъ. Бухгалтеры II раз.:—неим. чина Николай Никол. Дроздовъ, губ. секр. Дмитріанъ Влад. Лиринъ. Кассиръ II раз.—губ. секр. Николай Плат. Боронцовъ. Счетный Чиновникъ—неим. чина Ал-ндръ Яковл. Степановъ.

Податные Инспектора: 1 уч.—колл. асс. Ал-ндръ Петр. Дворниковъ, 2 уч.—колл. сов. Конст. Федор. Вовыкинъ. *Помощники ихъ:* 1 уч.—колл. сов. Сергѣй Михайл. Воронскій, 2 уч.—кол. секр. Петръ Никол. Назаровъ.

1-е Городское по квартирному налогу Присутствіе. Предсѣдатель—Податной Инспекторъ 1 уч. Члены: Василиій Павл. Малаховъ, Василиій Васил. Поповъ, Ал-ндр. Венед. Щудровъ, Петръ Михайл. Самохваловъ и Сергѣй Ефрем. Бубновъ.

2-е Городское по квартирному налогу Присутствіе. Предсѣдатель—Податной Инспекторъ 2 уч. Члены: Петръ Ал-ндр. Панинъ, Николай Воииф. Галкинъ, Петръ Никол. Дьяконовъ, Иванъ Арсен. Рулевъ, Федоръ Григ. Щербаковъ и Семень Севаст. Худяковъ.

Отдѣленіе Государст. Банка. Управляющій—кол. сов. М. В. Ивановъ. Контролеръ—стат. сов. Д. М. Шулыгинъ-Нестеренко. Кассиръ—надв. сов. В. В. Ильинскій. Бухгалтеръ—неим. чина В. Д. Струковъ. Секретари: губ. секр. М. М. Меньшиковъ, губ. секр. С. Е. Волдыревъ. Пом. Контролера: колл. сов. А. А. Побѣдинскій, колл. секр. А. П. Апраксинъ. Помощники Кассира: колл. секр. Н. П. Казанцевъ, губ. секр. В. Ф. Троицкій, неим. чина Г. Н. Чоловскій, неим. чина М. Н. Безпаловъ, губ. секр. И. К. Максимовъ, губ. секр. Н. П. Бѣлинъ. Счетные Чиновники: колл. асс. В. Д. Лебедевъ, тит. сов. Н. В. Ильинскій, губ. секр. Н. В. Китаевъ, губ. секр. В. В. Кашмановъ, колл. рег. В. П. Анисимовъ, колл. рег. М. Н. Варашковъ, колл. рег. В. Н. Бубновъ, пот. поч. гражд. К. М. Тихомировъ, колл. рег. В. А. Подбережецкій, колл. рег. А. А. Кашмановъ.

Инспекторы Мелкаго Кредита: колл. асс. Л. А. Островскій, колл. рег. С. Н. Прокофьевъ.

Чины Акцизнаго Надзора: Старшій Участковый Надзиратель 9 уч.—над. сов. Алексѣй Петр. Соколовъ, Младшій Штатный Контролеръ—неим. чина Викторъ Станисл. Шелепинскій, Младшій Нештатный Контолеръ—кап. въ отст. Діонисій Дмитр. Смирновъ.

Отдѣленіе Соединеннаго Банка. Управляющій—Федоръ Васил. Сороченко. Бухгалтеръ—Кириллъ Филип. Романенко. Кассиръ—А. И. Морозовъ.

Отдѣленіе Московскаго Банка. Управляющій—Г. М. Баскаковъ. Бухгалтеръ—Н. А. Костогаровъ.

Уѣздный Членъ Влад. Окр. Суда. 2 уч. Шуйскаго у.—стат. сов. Николай Леонид. Павловъ-Русиновъ.

Судебные Сльдователи: 2 уч. Шуйскаго уѣзда—колл. сек. Борисъ Матв. Мичаевъ. 3 уч. Шуйскаго уѣзда—кол. сов.. Иванъ Степ. Романовъ.

Городскіе Судьи: 1 уч.—Федоръ Петр Капустинъ, 2 уч.—колл. секр. Николай Дмитр. Львовъ.

Судебные Пристава: надв. сов. Сергѣй Фот. Трелинъ, колл. асс. Петръ Герас. Боголюбовскій.

Нотариусы: губ. секр. Иванъ Ксеноф. Невскій, куп. Михаилъ Владимір. Наумовъ.

1-е Городское Раскладочное Присутствіе. Предсѣдатель—Податной Инспекторъ 1 уч. Члены: Николай Иван. Куражевъ, Федоръ Иван. Ильинскій, Николай Иван. Бѣлокрынкинъ, Сергѣй Иван. Соколовъ.

2-е Городское Раскладочное Присутствіе. Предсѣдатель—Податной Инспекторъ 2 уч. Члены: Петръ Капит. Меншиковъ, Владиміръ Серг. Лаханинъ, Павелъ Артем. Кузнецовъ, Иванъ Афанас. Курниковъ, Евгеній Семен. Благовѣщенскій и Иванъ Арсен. Рулевъ.

Лѣсничій Суздальскаго Лѣсничества—кол. сов. Августъ Фелик. Ленкшевичъ.

Благотворительное О-во. Предсѣдательница—пот. поч. гражд. Марья Ал-ндр. Гарелина. Казначей—пот. поч. гражд. Ал-ндръ Иван. Гарелинъ. Секретарь—пот. двор. Владиміръ Григ. Барскій.

Агенты Страховыхъ Обществъ: „Русскаго“—Николай Густ. Бегенъ, „Саламандра“—Зиновій Леонт. Черновъ, „Сѣвернаго“—Василій Егор. Борисовъ, „Варшавскаго“—Григорій Иван. Гузеевъ, Владим. Губерн. Земства—Михаилъ Ал-сѣв. Звѣревъ, „Россія“—Валеріанъ Ал-ндр. Делегенскій, „Перваго Россійскаго“—Ал-ндръ Густав Бегенъ, „Россія“—Петръ Васил. Буровъ и „Якорь“—Петръ Тихон. Талантовъ.

Мужская Гимназія. Директоръ—стат. сов. Сергѣй Иван. Котровцевъ, Законоуч. свящ. Николай Іосиф. Веселовскій. Учителя и Уч-цы: над. сов. Пант. Ал-сѣв. Субботинъ, над. сов. Иванъ Иван. Трифоновъ, к. с. Серг. Ал-ндр. Софроновъ, Ал-ндръ Никол. Бескодаровъ, Михаилъ Яковл. Феноменовъ, Конст. Ал-ндр. Лавровскій, Павелъ Иван. Мальковъ, Ал. Ив. Сокольская, Ал-ндр. Ив. Лавровская, Евг. Дмитр. Крепінъ, Елиз. Виктор. Гольденштейнъ, Ал-ндръ Ал-ндр. Альбовъ. Помощники Классныхъ Наставн.: Дм. Ив. Бѣлмевъ, Василій Григор. Миловидовъ. Врачъ—Иванъ Митр. Цѣшинскій. Письмовод.—кр. Василій Ал-сѣв. Канторскій.

Реальное Училище. Почетн. Попеч.—мануф.-сов. Павелъ Никанор. Дербеневъ. Директоръ—дѣйст. стат. сов. Иванъ Мих. Сыромятниковъ. Инспект. Преподр.—колл. сов. Ал-ндръ Никит. Корякинъ. Законоучители:—прот. Іоаннъ Афан. Завазальскій, діак. Дмит. Н. Миловскій. Преподаватели: Влад. Григ. Михайловъ, колл. сов. Ив. Ив. Смирновъ, Анна Ив. Троицкая, стат. сов. Влад. Антон. Думанскій, Елена Ал-ндр. Рейнфельдтъ, Ксен. Григ. Доможирова, Ал-ндръ Кузм. Войналовичъ, Николай Мир. Мироновъ, надв. сов. Ал-ндръ Бит. Грушке, колл. сов. Петръ Дм. Комаровъ, Василій Ал-ндр. Рябовъ, Василій Иван. Рѣзцовъ, Ал-ндръ Серг. Десницкій, стат. сов. Константинъ Никол. Кривобоковъ, ст. сов. ст. сов. Леонидъ Влад. Самыгинъ, Августъ Петр. Шнейдеръ, колл. сов. Иванъ колл. сов. Иванъ Ал-ндр. Митюшинъ, Иванъ Серг. Мѣшанкинъ, штг.-капит. Ал-ндръ Мих. Оленевъ. Помощ. Классн. Наставн.: надв. сов. Спиридонъ Петр. Лавровъ. Сергѣй Андр. Реутовъ, Врачи: кол. сов. Павел Ал-сѣв. Алявлинъ, тит. сов. Веніаминъ Вас. Можевитинъ, Константинъ Влад. Помянь. Письмоводитель—губ. сек. Константинъ Влад. Смирновъ.

Школа Колористовъ. Почет. Попеч.—мануф. сов. Павелъ Никан. Дербеневъ. Директоръ—дѣйств. стат. сов. Иванъ Мих. Сыромятоиковъ. Инспект. препод.—надв. сов. Сергѣй Никол. Фаддеевъ. Законоучитель—прот. І. А. Завазальскій. Преподаватели: стат. сов. Сергѣй Ал-сѣв. Федоровъ, Федоръ Дмит. Дубынинъ, стат. сов. Ир. Ив. Ивановъ, Николай Пав. Пограницкій, Авг. Петр. Шнейдеръ, стат. сов. Константинъ Никол. Кривобоковъ, Василій Иван. Рѣзцовъ, Надзиратель—надв. сов. Алексѣй Ал-ндр. Митюшинъ. Врачи: колл. сов. Павелъ Ал-сѣв. Алявдинъ, тит. сов. Веніам. Вас. Можевитинъ, Константинъ Влад. Помянь. Письмоводитель—губ. секр. Константинъ Влад. Смирновъ.

Женская Гимназія. Поч. Попеч.—Марія Ал-ндр. Гарелина, Предсѣдат. Педаг. Совѣта—дѣйств. ст. сов. Ив. Мих. Сыромятниковъ. Начальница—Ольга Иванов. Березницкая. Законоучит.: прот. Им. Ал-ндр. Сперанскій, свящ. Яковъ Васил. Бѣляевъ. Преподаватели: Мих. Федор. Архангельскій, надв. сов. Иванъ Никит. Борисовъ, Алексѣй Ал-ндр. Никифоровъ, Василій Павл. Тихомировъ. Преподавательницы: Елена Павл. Крутикова, Марья Серг. Страхова, Екатерина Ант. Грищенко, Ал-ндра Михайл. Александрова, Жозефина Ант. Рейде, Анна Плат-Воронковская, Ева Виллюм. Гриндуль, Ал-ндра Владим. Воронкова, Лидія Павл. Васильева, Марія Юган. Адлеръ, Надежда Иван. Комарова, Анна Андр. Матвѣичева, Валентина Иван. Ясинская, Клавдія Васил. Бангрель, Лидія Серг. Корде, Марія Серг. Шевелкина. Учит. пѣнія—Иванъ Серг. Мѣщанкинъ. Классн. Надзир.: Марія Иван. Ерофеева, Евдокія Иван. Смирнова, Вѣра Васил. Яковлева, Елизавета Серг. Воронкова, Вѣра Ксеноф. Муравьева, Ольга Васил. Ярунина. Врачи: колл. сов. Константинъ Иван. Дементьевъ, Николай Иван. Вишняковъ, Анна Арсен. Роземблатъ. *Почетительный Совѣтъ:* Поч. Попеч.—Марія Ал-ндр. Гарелина. Предсѣд. Совѣта-инж.-техн. Иванъ Дмитр. Бурялинъ. Члены: мануф.-сов. Николай Генн. Бурялинъ мануф.-сов. Ал-ндръ Иван. Гарелинъ, пот. поч. гражд. Николай Ник. Зубковъ, пот. поч. гражд. Иванъ Конст. Маракушевъ, мануф.-сов. Павелъ Ник. Дербеневъ, куп. Ал-ндръ Федор. Витовъ, купецъ Николай Михайл. Гандуринъ, куп. Федеръ Ал-ндр. Витовъ.

Частная Женская Гимназія М. И. Крамаревской. Завѣдующая Гимназіей—домаш. наст. Марія Иван. Крамаревская. Законоучитель—свящ. Ал-ндръ Быстрицкій. Преподаватели: Иродіонъ Иван. Ивановъ и Иванъ Дитир. Шелошенковъ. Преподавательницы: Зинаида Владим. Минина, Людмила Митроф. Петренко, Вѣра Павл. Кедрова, Елизавета Серг. Напалкова, Марія Ефрем. Кисельникова, Марія Андр. Остолопова, Софья Богдан. Федковичъ, Варвара Никол. Левандовская, Альвина Иван. Миллингъ, Лидія Ал-ндр. Шустова, Варвара Никол. Ласкина, М. В. Прозоровская, О. В. Лепорская, Гильда Роман. Мазингъ. Врачъ—А. П. Доспѣхова.

Тарговая Школа. Инспекторъ—стат. сов. Конст. Гавр. Шетининъ-Кокуевъ. Законоучитель—свящ. Ал-ндръ Охотинъ. Преподаватели и Преподавательницы: Николай Алексѣевичъ Якушкинъ, надв. сов. Василій Конст. Афанасьевъ, колл. ас. Иванъ Ал-ндр. Митюшинъ, Авг. Петр. Шнейдеръ. Антонина Васил. Попова. Врачъ—надв. сов. Михаилъ Никол. Красовскій.

Мезанико-Техническое Училище. Директоръ и Завѣдывающій Низше-Ремесл. Школой при Училищѣ—инж.-мех. стат. сов. Василій Васил. Михайловъ. Законоучитель—свящ. Николай Соловьевъ. Преподаватели: стат. сов. Алексѣй Оскар. Шейманъ (онъ же и об. Инспектора), инж.-мех. Осиповъ, инж.-техн. Сергѣй Иванъ. Купчикъ, Николай Дмитр. Лоповокъ. Руководитель практ. работами. Помощн. Завѣд. Школой—колл. сов. Алексѣй Степ. Стригалева, Надзиратель Училища и Преподаватель Школы—колл. сов. Григорій Бронисл. Зейдлеръ. Врачъ—колл. сов. Іосифъ Маркус. Цалкинъ. Письмоводитель и Бухгалтеръ—кол. рег. Николай Иван. Первовскій

Рисовальная Школа. Хозяйственный Комитетъ. Предсѣдатель—пот. поч. гр. Дмитрій Генн. Бурялинъ. Члены: Николай Генн. Бурялинъ, Владиміръ Антон. Гандуринъ и Николай Никол. Зубковъ. Завѣдующій Школой—Алексѣй Ал-ндр. Никифоровъ. Преподаватели: Иванъ Дмитр. Шелошенковъ, колл. сов. Алексѣй Ал-ндр. Никифоровъ, колл. сов. Иванъ Дмитр. Шелошенковъ, Ал-ндръ Ал-ндр. Ивановъ, Сергѣй Васил. Молчановъ.

Женская Профессіональная Школа. Начальница — Олимпіада Иван. Ясинская. Законоучитель—св. Іоан. Орловъ. Преподавательницы: Анфиса Вас. Арефьева, Юлія Иван. Волкова, Варвара Никол. Королева, Ал-ндра Афон. Терентьева, Анна Павл. Самородова, Нина Ал-ндр. Соколова, Марія Серг. Шевелкина, Ал-ндра Федор. Баранова, Павелъ Иван. Мольковъ, Николай Ал-сѣев. Якушкинъ.

Городское 6-ти-классное Училище. Учитель-Инспекторъ—колл. ассес. Сергѣй Ал-сѣев. Ланцовъ. Учителя: надв. сов. Николай Арсен. Шапинъ, тит. сов. Илья Алекс. Барашковъ, тит. сов. Сергѣй Алекс. Савановъ, колл. секр. Михаилъ Серг. Козловъ, нем. чина Владиміръ Андр. Мурашко, нем. чина Сергѣй Сем. Матвѣевъ, нем. чин. пот. двор. Леонидъ Васил. Лодыженскій, Василій Ал-ндр. Шиповскій, Иванъ Филипп. Михеевъ. Законоуч.: прот. Ал-ндръ Васил. Лебедевъ, свящ. Владиміръ Петр. Калліопинъ.

2-е Высшее Начальное. Инсп.—надв. сов. Петръ Георг. Глинкинъ. Законоучитель—свящ. Ал-ндръ Иван. Шиповскій. Учит.: нем. чина Григорій Ермол. Шмелевъ, Павелъ Ал-ндр. Васильевъ, Ал-ндръ Андр. Колодезниковъ.

Комитетъ Торговли и Мануфактуръ. Предсѣдатель—ман. сов. Павелъ Никанор. Дербеневъ (и. об.). Члены: мануф.-сов. Николай Геня. Бурылинъ, мануф.-сов. Ал-ндръ Иван. Гарелинъ, мая.-сов. Сергѣй Никол. Полушинъ, пот. поч. гр. Николай Никол. Зубковъ, пот. поч. гражд. Иванъ Конст. Маракушевъ, инж.-тен. Владиміръ Антон. Гандуринъ, пот. поч. гражд. Федоръ Ал-ндр. Витовъ, пот. поч. гражд. Геннадій Мирон. Ямановскій, пот. поч. гражд. Николай Михайл. Гандуринъ, куп. сынъ Владиміръ Серг. Гандуринъ.

Станція „Иваново“ Сѣвер. жел. дор. Начальникъ 3-го Отдѣл. Сл. Дв. Иванъ Михайл. Шутовъ. Ревизоры: Движ. 5 уч.—Николай Ал-ндр. Ратаевъ, поѣздовъ 3 Отдѣл.—Яковъ Петр. Каллистовъ. Станц. Счетов. 7 уч.—Иванъ Денис. Ротенко, Начальникъ станціи—Конст. Никол. Кожуховъ. Помощн. его: Иванъ Иванов. Кочетковъ, Иванъ Андр. Цюнчикъ, Ал-ндръ Михайл. Набоковъ, Василій Иван. Жулинъ, Завѣд. Товарн. Конторой—Федоръ Васил. Вихревъ. Нач. 4 уч. Служ. Тяги—Артуръ Генрих. Якобсонъ. Помощн. его—Павелъ Васил. Смѣловъ. Начал. 7 уч. Сл. Пути—Ипполитъ Карл. Баранецкій. Нач. 8 уч. Сл. Пути—Николай Васил. Солнцевъ. Помощн. его—Вячеславъ Витольдов. фонъ-Отто. Врачи: 7 уч.—Владиміръ Михайл. Тихонравовъ, 8 уч.—Николай Владим. Грандергъ. Фельдшера: 7 уч. Федоръ Григ. Федоровъ, 8 уч.—Алексѣй Степ. Овсянкинъ. Акушерки: 7 уч.—Александра Алексѣевна Цюнчикъ, 8 уч.—Елена Элеонардовна Пендзель.

Гор. Юрьевъ и Юрьевскій уѣздъ.

Уѣздный Предводитель Дворянства—Камеръ-Юнкеръ Высочайшаго Двора, поручикъ запаса гвард. кавалеріи, князь Борисъ Ал-ндр. Голицынъ.

Уѣздный Исправникъ—кол. сов. Сергѣй Никон. Айзманъ.

Уѣздное Полицейское Управленіе. Помощникъ Исправника—кол. ассес. Николай Иван. Любимовъ. Секретарь—кол. рег. Иванъ Данил. Абрамовъ. Столоначальники: Ал-ндръ Серг. Щекинъ, Дмитрій Вас. Кузнецовъ. Регистраторъ—Павловъ-Русиновъ.

Полицейскій Надзиратель—кол. секр. Конст. Герас. Грязновъ.

Становые Пристава—см. выше на стр. 135.

Уѣздный Сѣздъ. Предсѣдатель—Уѣздный Предводитель Дворянства, Члены Судебнаго Присутствія: Уѣздный Членъ Окружнаго Суда, Городской Судья, Земскіе Начальники. Члены Административнаго Присутствія: Уѣздный Исправникъ,

Податной Инспекторъ, Предсѣдатель и Члены Уѣздной Земской Управы. Секретарь—кол. ассес. Яковъ Вас. Тихонравовъ.

Почетные Мировые Судьи: Князь Борисъ Ал-ндровичъ Голицынъ, кол. сов. Сергѣй Ив. Красенскій, Ал-ндръ Ив. Красенскій, двор. Василий Влад. Калачевъ, дѣйст. ст. сов. А. А. Калачевъ, куп. Николай Ал-сѣв. Ганшинъ.

Земскіе Начальники—см. выше на стр. 134.

Частные Повѣренные при Уѣздномъ Съездѣ: Дмитрій Ив. Кузнецовъ и Николай Ив. Сергѣевскій.

Уѣздная Землеустроительная Коммиссія: Предсѣдатель—Уѣздный Предводитель Дворянства, Непремѣнный Членъ—кол. ассес. Николай Вас. Джаксонъ. Члены отъ Правительства: Уѣздный Членъ Окружнаго Суда, Предсѣдатель Земской Управы, Земскіе Начальники. Члены отъ Земства—кр-не: Алексѣй Никол. Викторовъ, Василий Матв. Старостинъ, пот. поч. гражд. Дмитр. Мих. Овсянниковъ. Члены отъ волостей—кр-не: Сергѣй Ефим. Алексѣевъ, Фед. Иван. Пантелѣевъ, Николай Алексѣев. Тихоновъ. Секретарь—кол. секр. Ал-ндръ Павловичъ Яновскій.

Уѣздное по воинской повинности Присутствіе. Предсѣдатель—Уѣздный Предводитель Дворянства. Постоянные Члены: Уѣздный Исправникъ, Уѣздный Воинскій Начальникъ и губ. секр. Владиміръ Ник. Самаржи. Времен. Члены по выбору отъ земства—кр-не: Павелъ Иван. Кожинъ, Ал-сѣй Дмитр. Горѣловъ и Ив. Вас. Родіоновъ. Дѣлопроизводитель—губ. секр. Василий Павл. Яновскій.

Уѣздный Врачъ—Василій Федоровичъ Побѣдимскій.

Уѣздная Земская Управа. Предсѣдатель—кол. сов. Сергѣй Ив. Красенскій. Члены: кол. секр. Владиміръ Ник. Самаржи, кр. Алексѣй Дмит. Горѣловъ, Секретарь—кол. секр. Ал-ндръ Леонид. Павловъ-Русиновъ. Бухгалтеръ—Николай Никол. Самаринъ.

Завѣдующій сельско-хозяйственнымъ складомъ—Иванъ Дмит. Черепковъ.

Смотритель Земскаго Арестанаго Дома—Сергѣй Иванов. Мокѣвичевъ.

Земскій Техникъ—Василій Вас. Гридневъ.

Земскіе Агрономы: Василій Лукьянов. Растохинъ, Вячеславъ Николаевичъ Молоковъ.

Земскіе Землемѣры: Геннадій Вас. Бѣдняковъ и Вадимъ Ив. Сергѣевскій.

Агенты Земскаго Страхования: 1 уч.—прапор. запаса Георгій Людвиг. Боровскій, 2 уч.—Николай Кон. Засухинъ, 3 уч.—Констан. Ив. Назарьевскій, 4 уч.—Михаилъ Вас. Пановъ и 5 уч.—кол. секр. Викторъ Андр. Мыльниковъ.

Земскій Санитарный Врачъ—Владиміръ Ал-дров. Скибневскій.

Земскіе Ветеринарные Врачи: 1 уч.—Дмитрій Григ. Діанинъ. Фельдшеръ—Дмитрій Серг. Гремячкинъ. 2 уч.—Ал-ндръ Петр. Безсоновъ. Фельдшера: Констан. Вас. Людневъ, Федоръ Львовичъ Малоротовъ. 3 уч.—Ал-ндръ Алексѣев. Тихомировъ. Фельдшеръ—Ал-ндръ Лаврент. Метлинъ.

Земскій Провизоръ—Василій Іовичъ Боровковъ.

Земскіе Участковые Врачи, Фельдшера и Акушерки: 1 уч.—Марія Ал-сѣв. Тихомирова, 2 уч.—пот. поч. гр. Павелъ Ник. Лавровъ. Фельдшеръ Иванъ Пет. Сухаревъ. Акушерка—Ал-ндра Иван. Магницкая. 3 уч.—Дмитрій Мих. Бурцевъ. Фельдшера: Алексѣй Ал-сѣв. Кулаковъ и Алексѣй Иван. Сорокоумовъ. Акушерка—Вѣра Мих. Дементьева. 4 уч.—Алексѣй Ал-дровичъ Веселовъ. Фельдшера: Ксенофонтъ Ефим. Марковъ, Гавріилъ Ал-сѣв. Булатовъ. Акушерка Евгенія Мих. Пименова. 5 уч.—врачъ—вакансія. Фельдшера: Спиридонъ Яков. Артемьевъ и Иванъ Ив. Ивановъ. Акушерка Марія Андр. Вишнякова.

Земская Больница въ г. Юрьевъ. Завѣдующій—врачъ Павелъ Никол. Паціанскій. Врачъ Владиміръ Никол. Лепорскій. Фельдшеръ—Иванъ Давид. Губановъ. Акушерка—Анна Георг. Гречухина. Повивальная Бабка—Елизавета Евг. Покровская. Смотритель—кол. секр. Дмитрій Никол. Сташевскій.

Земская Больница при с. Ильинскомъ-Стромиловыхъ. Врачъ—Лавровъ. Фельдшеръ—Сухаревъ. Акушерка—Магницкая.

Городская Управа. Городской Голова—куп. Николай Алексѣев. Ганшинъ. Члены: Иванъ Григ. Рюминъ, Епенеть Ал-сандр. Ганшинъ. Секретарь—Николай Ал-сѣв. Смирновъ.

Городской Врачъ—Михаилъ Ильичъ Смирновъ. Фельдшеръ—Михаилъ Ив. Колотиловъ.

Городской Ветеринарный Фельдшеръ—Петръ Пет. Исаевъ.

Городская Пожарная Команда. Начальникъ—Ал-сѣй Пименов. Менщиковъ. Помощникъ—Василій Никол. Овсянниковъ.

Сиротскій Судъ. Предсѣдатель—Николай Алексѣев. Ганшинъ. Члены: Николай Андр. Орловъ, Козьма Мих. Елисѣевъ, Иванъ Мих. Бѣдняковъ. Дѣлопроизводитель—Николай Ал-сѣв. Смирновъ.

Торговая Депутация въ городъ. Члены: Иванъ Мих. Бѣдняковъ и Епенеть Ал-ндров. Ганшинъ.

Мѣщанскій Староста—Николай Андр. Орловъ.

Юрьевская Почтово-Телеграфная Контора. Начальникъ—надвор. совѣт. Алексѣй Федоров. Лѣсновскій. Помощникъ—кол. ассес. Василій Ив. Филипповъ. Чиновники: V разр.—губ. секр. Ал-ндръ Ал-дровичъ Сысоевъ. VI разр.—коллеж. рег. Николай Серг. Коробченко и Алексѣй Ал-сѣв. Антоновъ.

Анъковское Почтово-Телеграфное Отдѣленіе. Начальникъ—Николай Алексѣевичъ Пѣшеходовъ.

Симское Почтово-Телеграфное Отдѣленіе. Начальникъ—кол. секр. Василій Ив. Фроловъ.

Почтово-Телеграфное Отдѣленіе при заводахъ Кольчугина. Начальникъ—губ. секр. Ал-ндръ Ал-ндр. Александровъ.

Волостные Старшины и Писаря: Горкинской волости—старшина Гавриилъ Мих. Никитинъ, писарь—Михаилъ Егор. Москвинъ. Давыдовской—старшина Петръ Никит. Сурковъ, писарь—Федоръ Степ. Евсѣевъ. Ильинской—старш. Петръ Андр. Тумановъ, писарь—Ник. Арх. Савельевъ. Никульской—старшина Федоръ Вас. Ботиновъ, писарь—Степанъ Егор. Шоренковъ. Семьинской—старш. Никифоръ Семен. Королевъ, писарь—Емельянъ Ал-ндр. Макаровъ. Спасской—старшина Мих. Ник. Викторовъ, пис.—Иванъ Вас. Пановъ. Петровской—старш. Василій Матв. Старостинъ, писарь—Никол. Вас. Старостинъ. Анъковской—старшина Николай Григ. Крицкій, писарь—Василій Ефим. Чепорновъ. Глумовской—старш. Павелъ Анфим. Анфимовъ, писарь—Афанасій Евстиг. Моревъ. Городищенской—старшина Василій Иван. Воробьевъ, писарь—Ал-ндръ Ксен. Кудряцевъ. Мирславской—старшина Аркадій Никит. Бѣляковъ, писарь—Никол. Иван. Лазаревъ. Паршинской—старшина Федоръ Иван. Пантелеевъ, писарь—Дмитрій Григ. Сороченковъ. Симской—старшина Иванъ Иван. Графовъ, писарь—Иванъ Фед. Бѣловъ. Есиплевской—старш. Сергѣй Ефим. Алексѣевъ, писарь—Ал-ндръ Дмитр. Камчатовъ.

Податной Инспекторъ—кол. ассес. Ал-ндръ Иван. Абдринъ.

Уѣздный Распорядительный Комитетъ. Предсѣд.—Уѣздный Исправникъ.

Уѣздное Раскладочное Присутствіе. Предсѣдатель—Податной Инспекторъ. Члены: тит. сов. Викторъ Мих. Розенталь, купецъ Иванъ Мих. Бѣдняковъ, купеч. сынъ Епенеть Ал-ндр. Ганшинъ.

Городское по квартирному налогу Присутствіе. Предсѣдатель—Податной Инспекторъ. Члены: Дмитрій Мих. Овсянниковъ, Сергій Дмитр. Ганшинъ, Николай Иван. Курбатовъ.

Городское по государственному налогу Присутствіе. Предсѣдатель—Податной Инспекторъ. Члены: Иванъ Григ. Рюминъ, губ. секр. Иванъ Никол. Сергіевскій, двор. Василий Влад. Калачевъ, кр. Федоръ Яков. Ивановъ, потом. поч. гражд. Дмитрій Мих. Овсянниковъ, Петръ Иван. Константиновъ, Дмитрій Иван. Кузнецовъ, Козьма Мих. Елисеѣвъ и Павелъ Петр. Булыгинъ.

Уѣздное Казначейство. Казначей—губерн. секр. Ефимъ Андр. Гудаковъ, Старш. Бухгалтеръ—кол. ассес. Василий Вас. Бѣляевъ, Кассиръ 1 раз.—тит. сов. Иванъ Фед. Благовѣщенскій, Бухгалтеры: 1 разр.—губ. секр. Иванъ Ал-сѣевичъ Вишняковъ, губ. секр. Алексѣй Денис Тимофеевъ, 2-го разр.—кол. секр. Василий Ал-ндр. Арбузовскій и Валеріанъ Вас. Быстрицкій. Счетный Чиновникъ—Павелъ Ивановичъ Никольскій.

Чины Акцизнаго Надзора въ городѣ и уѣздѣ. Въ городѣ—Помощникъ Акцизнаго Надзирателя 1 окр. 4 уч.—тит. сов. Викторъ Мих. Розенталь и Контролеръ—губ. секр. Григорій Дмитр. Дога. Въ уѣздѣ: Помощникъ Надзирателя 1 окр. 5 уч.—кол. секр. Иванъ Никол. Марковъ. Контролеръ—Ал-ндръ Ал-ндр. Власовъ.

Уѣздный Комитетъ Попечительства о Народной Трезвости. Предсѣдатель—Уѣздный Предводитель Дворянства. Члены: Подат. Инспекторъ Семень Казимир. Петровскій, Сергій Никон. Айзманъ, Евгений Дмитр. Корицкій, Сергій Мих. Горскій, Александръ Петр. Вороновъ, Василий Федор. Побѣдимскій, Фантинъ Никол. Альбицкій, Викторъ Мих. Розенталь, Николай Ал-сѣв. Ганшинъ, Василий Влад. Калачевъ, прот. Ал-ндръ Георг. Знаменскій.

Учрежденія Мелкаго Кредита—см. выше на стр. 130.

Уѣздный Членъ Окружнаго Суда—кол. сов. Семень Казим. Петровскій.

Судебный Слѣдователь—кол. ассес. Владиміръ Адриан. Ситарскій.

Городской Судья—тит. сов. Сергій Мих. Горскій.

Судебный Приставъ—кол. ассес. Вичеславъ Ал-ндр. Иорданскій.

Нотариусъ—губ. секр. Иванъ Никол. Сергіевскій.

Начальникъ Тюрьмы—кол. секр. Алексѣй Парф. Голубевъ.

Управление Уѣзднаго Воинскаго Начальника. Воинскій Начальникъ—подполков. Ал-ндръ Петр. Вороновъ. Дѣлопроизводитель—кол. ассес. Степанъ Андр. Кособоковъ.

Частная Женская Гимназія Благодѣтельной. Начальница—Серафима Ив. Благодѣтельная. Законоучитель—свящ. Конст. Твердисловъ. Преподаватели: С. В. Тихомирова, Л. Н. Кузьмина, В. Ф. Бородулина, С. С. Ахмакова, В. В. Иорданская, Е. М. Константинова, И. А. Благодѣтельная, А. И. Романовъ, К. П. Счастливецъ.

Реальное Училище. Директоръ—ст. сов. Фантинъ Никол. Альбицкій. Преподаватели: Дмитрій Фед. Троицкій, Сергій Федор. Троицкій, Вѣра Ив. Романова, Г. К. Климовъ, К. П. Счастливецъ, М. Д. Дубова, подпол. Ал-ндръ Петр. Вороновъ, В. Н. Замираевъ, Помощникъ Клас. Наставника—С. Г. Тихомировъ. Письмоводитель—кол. рег. И. Г. Лужинъ.

Юрьевское Высшее Мужское Начальное Училище. Инспекторъ—кол. ассес. Ив. Дмитр. Никольскій. Законоучитель—свящ. Ал-ндръ Лихаревъ. Преподаватели: Алекс. Вас. Баловъ, Иванъ Ал-ндр. Семеновъ и Афанасій Ив. Романовъ, Никифоръ Кузьмичъ Шкакинъ.

Уѣздный Училищный Советъ. Предсѣдатель—Уѣздный Предводитель Дворянства. Члены: Фантинъ Никол. Альбицкій, Сергій Никон. Айзманъ, Никол. Ал-сѣв. Ганшинъ, Дмитрій Мих. Овсянниковъ, Евгений Дмитр. Корицкій, Иванъ Дмитр. Никольскій и Ал-ндръ Георг. Знаменскій.

Станція „Юрьевъ-Польскій“ Сѣверныхъ желѣзныхъ дорогъ. Начальникъ—Никол. Ив. Королевъ. Помощникъ его—Михаилъ Григ. Короваевъ. Начальникъ 9 уч. сл. пути—Сергѣй Дмитр. Петропавловскій. Ревизоръ 6 уч. сл. движ.—Анатолий Влад. Слѣпушкинъ. Врачъ—кол. сов. Иванъ Дмитр. Агриковъ.

Станція „Бавлены“ тѣхъ же дорогъ. Начальникъ—Иванъ Филат. Зотовъ. Помощникъ его—Иванъ Вас. Рязановъ.

Станція „Старково“ тѣхъ же дорогъ. Начальникъ—Иванъ Фед. Гуськовъ. Помощникъ его—Никол. Ив. Пашковъ.

Благочинные: 1 окр.—святц. Василій Тростинъ, 2 окр.—святц. Василій Святухинъ, 3 окр.—святц. Николай Бѣлавинъ, 4 окр.—святц. Семень Альбицкій, 5 окр.—святц. Иоаннъ Крыловъ, 6 окр.—святцен. Николай Молчановъ, 7 окр.—святц. Михаилъ Никольскій. Благочинный Юрьевского городского округа—прот. Ал-ндръ Георгіевичъ Знаменскій.

Монастыри въ гор. Юрьевъ-Польскомъ. Архангельскій (мужской). Настоятель—архимандритъ Инокентій. Петропавловскій (женскій). Настоятельница—Игуменія Евлампія.

Богадѣльня имени Мещериныхъ въ г. Юрьевъ. Предсѣдатель—Алекс. Пет. Абросимовъ. Члены: Епенетъ Ал-ндр. Ганшинъ, Козьма Мих. Елисеѣвъ, Гавріилъ Ивановичъ Курбатовъ.

Дѣтскій Приютъ въ гор. Юрьевъ. Предсѣдательствуетъ—Князь Борисъ Ал-ндръ Голицынъ.

Молочная Артель въ с. Ильинскомъ-Стромиловыхъ. Предсѣдатель—Александръ Ал-сѣв. Тихомировъ. Члены: Сергѣй Ив. Луневъ и Андрей Егоровичъ Соковъ.

Агенты Страховыхъ Обществъ: „Россія“—губ. секр. Иванъ Николаев. Сергіевскій; „Саламандра“—Дмитрій Мих. Овсянниковъ; „Сѣвернаго“—Ал-ндръ Мих. Нарциссовъ; „Волга“—Вячеславъ Львов. Ольшевскій; „Московского“—Ал-сѣй Денис. Тимофеевъ; „Якорь“—Дмитрій Иван. Кузнецовъ; „Русскаго“—Ал-ндръ Павл. Яновскій; „Русскій Лойдъ“—И. М. Вѣдняковъ.

Ср. 46231

ТОВАРИЩЕСТВО

ДЛЯ ПРОИЗВОДСТВА И ПРОДАЖИ
СТРОИТЕЛЬНЫХЪ МАТЕРИАЛОВЪ

В. К. ШАПОШНИКОВЪ, —
— **М. В. ЧЕЛНОКОВЪ И К^о.**

СТРОИТЕЛЬНЫЕ МАТЕРИАЛЫ:

цементъ, известь, алебастръ, кирпичъ, бутъ.

ПРАВЛЕНІЕ И КОНТОРА:

Мясницкая 24, домъ Строгановскаго
училища, рядомъ съ Почтамтомъ.

АДРЕСЪ ДЛЯ ТЕЛЕГРАММЪ: МОСКВА, БУТЬ.

Телефоны: № 749 и 224—90.

СКЛАДЫ ВЪ МОСКВѢ:

1. У Рогожской заставы. ТЕЛЕФОНЪ № 18—14.
2. У Прѣсенской заставы, прот. Расторгуева пер. Телефонъ № 19—18.
3. На товарной станціи Сѣверныхъ жел. дор. Телефонъ № 9—40.

ЗАВОДЫ:

ЦЕМЕНТНЫЙ, ст. Подольскъ, Московско-Курской жел. дор.
ИЗВЕСТКОВЫЙ, ст. Тучково (Мухино), Александровской жел. дор.
КИРПИЧНЫЕ, ст. Мытица, Сѣверныхъ жел. дор.

ПРИЛОМЫ:

1. Ст. Подольскъ. 2. Ст. Тучково-(Мухино).

Открыта подписка на 1914 годъ.

НА ГАЗЕТУ

„СТАРЫЙ ВЛАДИМИРЕЦЪ“

(седьмой годъ изданія).

Основная задача газеты полное, всестороннее и безпристрастное освѣщеніе жизни Владимірской губерніи.

Корреспонденты во всѣхъ городахъ и крупныхъ центрахъ Владимірской губ.

Въ газетѣ будутъ помѣщаться иллюстраціи, карикатуры, портреты выдающихся дѣятелей и пр.

ПОДПИСНАЯ ЦѢНА:

На годъ 5 руб.	На 8 мѣс. 4 р. — к.	На 4 мѣс. 2 р. 30 к.
„ 11 мѣс. 4 р. 75 к.	„ 7 „ 3 р. 50 к.	„ 3 „ 1 р. 80 к.
„ 10 „ 4 р. 50 к.	„ 6 „ 3 р. — к.	„ 2 „ 1 р. 30 к.
„ 9 „ 4 р. 25 к.	„ 5 „ 2 р. 75 к.	„ 1 „ — р. 70 к.

Головнымъ подписчикамъ допускается разсрочка при условіи непосредственнаго обращенія въ контору газеты (губ. гор. Владиміръ Георгіевская ул., д. Бѣлова): при подпискѣ 2 р., къ 1 марта 2 р. и къ 1 мая 1 р.

Телефонъ Конторы и Редакціи № 204.

Учителямъ сельскихъ и городскихъ начальныхъ школь, учителямъ школь грамоты, сельскому духовенству, фельдшерамъ, акушеркамъ, сельскимъ старостамъ, волостнымъ правленіямъ, кредит. товарищ. и земск. службамъ, при условіи годовой подписки и непосредственнаго обращенія въ Редакцію, под-4 рубля въ ишная плата за газету 4 годъ.

Редакторъ-Издатель Пав. Фед. Леонтьевъ.

ИЗДАНІЯ

Владимірскаго Губернскаго Статистическаго Комитета (гор. Владиміръ при Губернскомъ Присутствіи).

Календарь и Памятная Книжка Владимірской губерніи на 1914 годъ.

Цѣна 50 коп. безъ пересылки.

Списокъ населенныхъ мѣстъ Владимірской губерніи.

Цѣна 1 руб. 50 коп. безъ пересылки.

Схема пассажирскаго движенія въ предѣлахъ Владимірской губерніи

на 1913—14 г.г. Цѣна 20 коп. съ пересылкой.

ИЗДАНИЕ

ВЛАДИМИРСКОЙ ГУБЕРНСКОЙ ТИПОГРАФИИ

„Спутникъ по древнему Владиміру и городамъ Владимірской губерніи“.

Историко-археологическое описаніе всѣхъ городовъ Владимірской губерніи со времени ихъ основанія и историческія свѣдѣнія о Владиміро-Суздальскомъ краѣ. (474 стр. убористаго текста, съ 44 рисунками на отдѣльныхъ листахъ и 87 въ текстѣ).

ЦѢНА 3 РУБЛЯ съ пересылкой.

Складъ изданія: Губ. г. Владиміръ, Губернская типографія.

с595 Вла.

В-57а

Календарь и
памятн. книжк.

Владим. губ.
на 1914г.