

**ФЕДЕРАЛЬНАЯ СЛУЖБА
ГОСУДАРСТВЕННОЙ СТАТИСТИКИ**
Территориальный орган Федеральной
службы государственной статистики
по Нижегородской области

НИЖЕГОРОДСКАЯ ОБЛАСТЬ В ЦИФРАХ 2015

Краткий статистический сборник

**Нижний Новгород
2015**

УДК 31(470.341) (058)
ББК 65.9 (2 Рос-4 Ниж) ЯЗ
Н60

Редакционная коллегия:

Г.П. Полякова – Председатель редакционной коллегии

Л.В. Богаткова, В.Г. Горячева, Е.В. Груздева,

Д.В. Масло, Б.В. Шуров

Нижегородская область в цифрах. 2015: Крат. стат. сб.
Н60 /Нижегородстат - Нижний Новгород, 2015. - 371 с.

В сборнике представлена информация о социально-экономическом положении Нижегородской области в 2014 г. в сравнении с предыдущими годами.

Помещены показатели, характеризующие государственное устройство Нижегородской области, производство и использование валового регионального продукта. Приводятся данные о населении, его занятости и денежных доходах. Публикуются сведения о проблемах социальной сферы, результатах научных разработок и инновационной деятельности, финансовом состоянии, инвестициях, ценах и тарифах. Часть материалов сборника посвящена положению организаций различных видов экономической деятельности. Отражена внешнеэкономическая деятельность Нижегородской области.

Для высшего управленческого персонала, руководителей и работников предприятий и организаций, научных, предпринимательских и банковских кругов, профессорско-преподавательского состава, аспирантов и студентов экономических вузов, других заинтересованных пользователей.

УДК 31(470.341) (058)
ББК 65.9 (2 Рос-4 Ниж) ЯЗ

©Территориальный орган Федеральной службы государственной статистики по Нижегородской области, 2015

E-mail: sekretar@mail.nzhnstat.nnov.ru
[http:// nizhstat.gks.ru](http://nizhstat.gks.ru)

ПРЕДИСЛОВИЕ

В кратком статистическом сборнике публикуются основные показатели, характеризующие социально-экономическое положение Нижегородской области в 2014 г. в сравнении с рядом предшествующих лет (2010-2013 гг.).

Сборник подготовлен Территориальным органом Федеральной службы государственной статистики по Нижегородской области на основе данных, получаемых от предприятий, организаций, населения путем проведения переписей, выборочных обследований, статистических наблюдений и ведомственной информации.

Открывают сборник основные социально-экономические характеристики Нижегородской области. Представлена информация, содержащая сведения о природных ресурсах, национальном богатстве и окружающей среде.

Приведены данные, отражающие демографические процессы, проблемы занятости и безработицы, денежные доходы населения. Помещена информация о социальной сфере, науке, инновациях и информационных технологиях, финансовом состоянии, инвестициях, ценах и тарифах. Представлены сведения о производстве валового регионального продукта и его использовании. Один из разделов сборника содержит общую характеристику предприятий и организаций, информацию о малом и индивидуальном предпринимательстве, деятельности организаций с участием иностранного капитала и о приватизации.

Публикуется информация о деятельности организаций добывающих и обрабатывающих производств, производства и распределения электроэнергии, газа и воды. Часть материалов сборника освещает положение в организациях отдельных видов экономической деятельности - сельского и лесного хозяйства, строительства, транспорта, в организациях, обслуживающих население.

Внешнеэкономическая деятельность представлена данными о внешней торговле.

По отдельным показателям данные за 2010-2013 гг. уточнены по сравнению с опубликованными ранее, за 2014 г. в ряде случаев являются предварительными. По некоторым показателям последние данные приведены за 2013 г. в сравнении с предыдущими годами, за 2014 г. будут представлены в статистическом ежегоднике «Нижегородская область, 2015».

ОТВЕТСТВЕННЫЕ ЗА РАЗДЕЛЫ СБОРНИКА

		Телефоны
Государственное устройство Российской Федерации, обществен- ные объединения и религиозные организации	О.В. Безаева	(831) 428-4124
	М.Ю. Сухова	428-7522
	Е.В. Кулагина	428-8755
	М.А. Паченова	428-8404
Национальное богатство	Н.Ю. Шаля М.А. Паченова	428-6701 428-8404
Охрана окружающей среды	М.А. Паченова	428-8404
Население	О.В. Безаева	428-4124
Труд	М.Ю. Сухова	428-7522
	М.А. Паченова	428-8404
Уровень жизни населения	Н. Ю. Шаля	428-6701
	М.Ю. Сухова	428-7522
	А.М. Ватрушкина	428-5564
	М.А. Паченова	428-8404
Образование, здравоохранение, культура, отдых и туризм, Правонарушения	М.А. Паченова	428-8404
Производство и использование валового внутреннего продукта	Н.Ю. Шаля	428-6701
Предприятия и организации	Е.В. Кулагина	428-8755
	Т.В. Теляшова	428-7807
	Н.Г. Барсукова	428-6702
	М.А. Паченова	428-8404
Добыча полезных ископаемых, обрабатывающие производства, производство и распределение электроэнергии, газа и воды	М.А. Паченова	428-8404
Сельское и лесное хозяйство	Н.Г. Силантьева	428-5916
	М.А. Паченова	428-8404
Строительство, Транспорт, Связь, Информационные и коммуникацион- ные технологии	М.А. Паченова	428-8404
Торговля и услуги населению	Е.В. Кулагина	428-8755
	М.А. Паченова	428-8404
Научные исследования и инновации	М.А. Паченова	428-8404
Финансы	Т.В. Теляшова	428-7807
Инвестиции	М.А. Паченова	428-8404
Цены и тарифы	Т.В. Теляшова	428-7807
Внешнеэкономическая деятельность	М.А. Паченова	428-8404

СПИСОК СОКРАЩЕНИЙ

тыс.	- тысяча
млн	- миллион
млрд	- миллиард
мм	- миллиметр
м	- метр
пог. м	- погонный метр
м ²	- квадратный метр
м ³	- кубический метр
км	- километр
км ²	- квадратный километр
км ³	- кубический километр
г	- грамм
кг	- килограмм
т	- тонна
т-км	- тонно-километр
л	- литр
дкл	- декалитр
га	- гектар
кВт	- киловатт
кВт.ч	- киловатт-час
ккал	- килокалория
Гкал	- гигакалория
л.с.	- лошадиная сила
г.	- год
долл.	- доллар
руб.	- рубль
р.	- раз
шт.	- штука
экз.	- экземпляр
ВРП	- валовой региональный продукт
ЖСК	- жилищно-строительный кооператив
ВПН-2010	- Всероссийская перепись населения 2010 года

В сборнике приняты условные обозначения:

- явление отсутствует;
- ... данных не имеется;
- х сопоставление невозможно;
- 0,0 значение показателя меньше единицы измерения.

В отдельных случаях незначительные расхождения между итогом и суммой слагаемых объясняются округлением данных.

СО Д Е Р Ж А Н И Е

Предисловие	3
-------------------	---

1. ОСНОВНЫЕ СОЦИАЛЬНО- ЭКОНОМИЧЕСКИЕ ХАРАКТЕРИСТИКИ НИЖЕГОРОДСКОЙ ОБЛАСТИ

1.1. Территория и границы Нижегородской области	24
1.2. Основные социально-экономические показатели ..	25
1.3. Динамика основных социально-экономических показателей	28

2. ГОСУДАРСТВЕННОЕ УСТРОЙСТВО НИЖЕГОРОДСКОЙ ОБЛАСТИ, ОБЩЕСТВЕННЫЕ ОБЪЕДИНЕНИЯ И РЕЛИГИОЗНЫЕ ОРГАНИЗАЦИИ

2.1. Административно-территориальное деление Нижегородской области	31
2.2. Муниципальные образования Нижегородской области	32
2.3. Число общественных объединений, зарегистри- рованных в Нижегородской области, на 1 января 2015 г.	34
2.4. Число религиозных организаций, зарегистриро- ванных в Нижегородской области, на 1 января 2015 г.	35

3. НАЦИОНАЛЬНОЕ БОГАТСТВО

Национальное богатство

3.1. Основные фонды по видам экономической деятельности	38
3.2. Индексы физического объема основных фондов...	39
3.3. Коэффициенты обновления и ликвидации основ- ных фондов по видам экономической деятельно- сти	39
3.4. Степень износа основных фондов по видам эконо- мической деятельности.....	41

Природные ресурсы

3.5. Земельная площадь	42
3.6. Водные ресурсы	42

4. ОХРАНА ОКРУЖАЮЩЕЙ СРЕДЫ

4.1. Основные показатели, характеризующие воздей- ствие хозяйственной деятельности на окружаю- щую среду и природные ресурсы	45
--	----

4.2.	Выбросы в атмосферу загрязняющих веществ, отходящих от стационарных источников, в ряде городов с наиболее неблагоприятной экологической обстановкой	45
4.3.	Инвестиции в основной капитал, направленные на охрану окружающей среды и рациональное использование природных ресурсов	46
4.4.	Ввод в действие мощностей по охране водных ресурсов и атмосферного воздуха от загрязнения...	46
4.5.	Экологические инновации в 2013 г.	47

5. НАСЕЛЕНИЕ

5.1.	Численность населения	51
5.2.	Распределение численности населения по возрастным группам	52
5.3.	Возрастно-половая структура населения на 1 января 2014 г. (диаграмма)	53
5.4.	Естественное движение населения	54
5.5.	Общие коэффициенты естественного движения населения.....	54
5.6.	Браки и разводы	54
5.7.	Коэффициенты смертности по основным классам причин смерти.....	55
5.8.	Ожидаемая продолжительность жизни при рождении	55
5.9.	Международная миграция в 2013-2014 г.	56

6. ТРУД

6.1.	Численность экономически активного населения...	59
6.2.	Уровень экономической активности, занятости и безработицы населения в возрасте 15-72 года	60
6.3.	Среднегодовая численность занятых в экономике по формам собственности	60
6.4.	Среднегодовая численность занятых в экономике по видам экономической деятельности.....	61
6.5.	Численность занятых в экономике по полу и занятиям в 2014 г.	62
6.6.	Распределение численности занятых в экономике по возрастным группам и уровню образования в 2014 г.	64
6.7.	Численность безработных.....	65
6.8.	Распределение численности безработных по возрастным группам и уровню образования в 2014 г.	66

6.9.	Распределение численности занятых в экономике и безработных по семейному положению в 2014 г.	67
6.10.	Распределение численности безработных по наличию прошлого опыта работы и обстоятельствам незанятости в 2014 г.	67
6.11.	Трудоустройство населения государственными учреждениями службы занятости.....	68
6.12.	Травматизм на производстве	69
6.13.	Профессиональные заболевания (отравления)	69

7. УРОВЕНЬ ЖИЗНИ НАСЕЛЕНИЯ

Индикаторы уровня жизни населения

7.1.	Основные социально-экономические индикаторы уровня жизни населения	75
7.2.	Фактическое конечное потребление домашних хозяйств	77
7.3.	Структура фактического конечного потребления домашних хозяйств	78

Доходы и расходы населения

7.4.	Состав и использование денежных доходов населения	79
7.5.	Структура денежных доходов и удельный вес расходов в денежных доходах населения	80
7.6.	Среднемесячная номинальная начисленная заработная плата работников организаций по видам экономической деятельности	80
7.7.	Распределение населения по величине среднедушевых денежных доходов	82
7.8.	Распределение общего объема денежных доходов населения.....	82
7.9.	Величина прожиточного минимума	83
7.10.	Состав потребительских расходов домашних хозяйств	84
7.11.	Структура потребительских расходов домашних хозяйств	85
7.12.	Наличие предметов длительного пользования в домашних хозяйствах.....	86

Жилищные условия населения

7.13.	Жилищный фонд	87
7.14.	Предоставление жилых помещений гражданам	87
7.15.	Развитие инфраструктуры сельской местности	87

8. ОБРАЗОВАНИЕ

8.1.	Дошкольные образовательные организации	90
8.2.	Число общеобразовательных организаций.....	90
8.3.	Численность обучающихся и педагогических работников в общеобразовательных организациях ...	91
8.4.	Сменность занятий в государственных и муниципальных общеобразовательных организациях (без вечерних (сменных) общеобразовательных организаций)	92
8.5.	Сменность занятий в частных общеобразовательных организациях	93
8.6.	Выпускники общеобразовательных организаций....	93
8.7.	Профессиональные образовательные организации, осуществляющие подготовку квалифицированных рабочих, служащих	94
8.8.	Профессиональные образовательные организации, осуществляющие подготовку специалистов среднего звена	95
8.9.	Прием на обучение по программам подготовки специалистов среднего звена и выпуск специалистов со средним профессиональным образованием	96
8.10.	Образовательные организации высшего образования	97
8.11.	Прием на обучение по программам высшего образования и выпуск специалистов с высшим образованием	98
8.12.	Численность иностранных студентов, обучавшихся по программам высшего образования в государственных и муниципальных образовательных организациях высшего образования Нижегородской области	100
8.13.	Численность иностранных студентов, обучавшихся по программам высшего образования в частных образовательных организациях высшего образования Нижегородской области	101
8.14.	Конкурс на вступительных экзаменах в государственных и муниципальных профессиональных образовательных организациях и образовательных организациях высшего образования (диаграмма).....	102

9. ЗДРАВООХРАНЕНИЕ

9.1.	Основные показатели здравоохранения	104
------	---	-----

9.2.	Заболееваемость населения по основным классам болезней	105
9.3.	Численность лиц, в возрасте 18 лет и старше, впервые признанных инвалидами	107

10. КУЛЬТУРА, ОТДЫХ И ТУРИЗМ

10.1.	Общедоступные библиотеки	110
10.2.	Театры	110
10.3.	Музеи	111
10.4.	Число учреждений культурно-досугового типа	111
10.5.	Санаторно-курортные организации и организации отдыха	111
10.6.	Детские оздоровительные учреждения	112
10.7.	Число гостиниц и аналогичных средств размещения	112

11. ПРАВОНАРУШЕНИЯ

11.1.	Число зарегистрированных преступлений	113
11.2.	Состав лиц, совершивших преступления, по полу, возрасту и виду занятий	114
11.3.	Распределение осужденных по основным мерам наказания, назначенным судами	115
11.4.	Численность осужденных по приговорам судов, вступившим в законную силу, по отдельным видам преступлений	115
11.5.	Состав осужденных	116

12. ПРОИЗВОДСТВО И ИСПОЛЬЗОВАНИЕ ВАЛОВОГО РЕГИОНАЛЬНОГО ПРОДУКТА

12.1.	Объем и динамика валового регионального продукта	120
12.2.	Счет производства	120
12.3.	Счет образования доходов	121
12.4.	Структура формирования валового регионального продукта по видам первичных доходов	121
12.5.	Использование валового регионального продукта ..	122
12.6.	Структура расходов на конечное потребление	122

13. ПРЕДПРИЯТИЯ И ОРГАНИЗАЦИИ

Общая характеристика предприятий и организаций

13.1.	Распределение числа организаций по видам экономической деятельности на 1 января 2015 г.	130
-------	--	-----

13.2.	Распределение предприятий и организаций по формам собственности	133
13.3.	Оборот организаций по видам экономической деятельности	134
Малое предпринимательство		
13.4.	Число малых предприятий (без микропредприятий) по видам экономической деятельности.	137
13.5.	Численность работников на малых предприятиях (без микропредприятий) по видам экономической деятельности в 2014 г.	138
13.6.	Оборот малых предприятий (без микропредприятий) по видам экономической деятельности в 2014 г.	139
13.7.	Удельный вес крестьянских (фермерских) хозяйств в общем объеме производства основных видов сельскохозяйственной продукции (диаграмма).....	139
Индивидуальное предпринимательство		
13.8.	Основные показатели деятельности индивидуальных предпринимателей по видам экономической деятельности в 2013 г.	140
Деятельность организаций с участием иностранного капитала		
13.9.	Основные показатели деятельности организаций с участием иностранного капитала по видам экономической деятельности в 2013 г.	141
13.10.	Распределение числа действующих организаций с участием иностранного капитала по видам экономической деятельности на конец 2013 г.	142
Деловая активность организаций		
13.11.	Индекс предпринимательской уверенности строительных организаций	143
13.12.	Основные индикаторы деловой активности строительных организаций	143
13.13.	Основные факторы, ограничивающие деловую активность строительных организаций	144
13.14.	Индекс предпринимательской уверенности организаций розничной торговли	145
13.15.	Основные индикаторы деловой активности организаций розничной торговли	145
13.16.	Основные факторы, ограничивающие деловую активность организаций розничной торговли	146

Приватизация

13.17.	Приватизация имущественных комплексов государственных и муниципальных унитарных предприятий по формам собственности и способам приватизации	147
13.18.	Распределение приватизированных имущественных комплексов государственных и муниципальных унитарных предприятий по видам экономической деятельности.....	148
13.19.	Поступление средств от приватизации государственного и муниципального имущества и их распределение	150
13.20.	Источники средств от приватизации государственного и муниципального имущества по формам собственности в 2014 г.	151
13.21.	Основные характеристики хозяйственных обществ, образованных в процессе приватизации государственных и муниципальных унитарных предприятий.....	152
13.22.	Приватизация жилищного фонда	152

**14. ДОБЫЧА ПОЛЕЗНЫХ ИСКОПАЕМЫХ,
ОБРАБАТЫВАЮЩИЕ ПРОИЗВОДСТВА,
ПРОИЗВОДСТВО И РАСПРЕДЕЛЕНИЕ
ЭЛЕКТРОЭНЕРГИИ, ГАЗА И ВОДЫ**

**Общезкономические показатели
добывающих, обрабатывающих производств,
производства и распределения
электроэнергии, газа и воды**

14.1.	Основные показатели работы добывающих, обрабатывающих производств, производства и распределения электроэнергии, газа и воды	157
14.2.	Структура объема отгруженных товаров собственного производства, выполненных работ и услуг собственными силами по отдельным видам экономической деятельности	158
14.3.	Индексы производства по видам экономической деятельности	160
14.4.	Использование среднегодовой производственной мощности организаций по выпуску отдельных видов продукции.....	161

**Основные показатели работы
организаций отдельных видов
экономической деятельности**

14.5.	Основные показатели работы организаций по виду экономической деятельности «Добыча полезных ископаемых»	164
14.6.	Добыча основных видов полезных ископаемых	165
14.7.	Основные показатели работы организаций по виду экономической деятельности «Обрабатывающие производства»	165
14.8.	Основные показатели работы организаций по виду экономической деятельности «Производство пищевых продуктов, включая напитки, и табака»	165
14.9.	Производство основных видов пищевых продуктов, напитков и табачных изделий	166
14.10.	Основные показатели работы организаций по виду экономической деятельности «Текстильное и швейное производство»	168
14.11.	Производство основных видов продукции текстильного и швейного производства	169
14.12.	Основные показатели работы организаций по виду экономической деятельности «Производство кожи, изделий из кожи и производство обуви»	169
14.13.	Производство основных видов изделий из кожи и производство обуви	170
14.14.	Основные показатели работы организаций по виду экономической деятельности «Обработка древесины и производство изделий из дерева»	170
14.15.	Производство основных видов продукции деревообработки	171
14.16.	Основные показатели работы организаций по виду экономической деятельности «Целлюлозно-бумажное производство; издательская и полиграфическая деятельность»	171
14.17.	Производство основных видов продукции целлюлозно-бумажного производства; издательской и полиграфической деятельности	172
14.18.	Основные показатели работы организаций по виду экономической деятельности «Производство кокса и нефтепродуктов»	173
14.19.	Производство основных видов нефтепродуктов	173
14.20.	Основные показатели работы организаций по виду экономической деятельности «Химическое производство»	174
14.21.	Производство основных видов продукции химического производства	174

14.22.	Основные показатели работы организаций по виду экономической деятельности «Производство резиновых и пластмассовых изделий».....	175
14.23.	Производство основных видов резиновых и пластмассовых изделий.....	176
14.24.	Основные показатели работы организаций по виду экономической деятельности «Производство прочих неметаллических минеральных продуктов»	176
14.25.	Производство основных видов прочих неметаллических минеральных продуктов	177
14.26.	Основные показатели работы организаций по виду экономической деятельности «Металлургическое производство и производство готовых металлических изделий»	178
14.27.	Производство основных видов продукции металлургического производства и готовых металлических изделий	178
14.28.	Основные показатели работы организаций по виду экономической деятельности «Производство машин и оборудования».....	179
14.29.	Производство основных видов машин и оборудования	179
14.30.	Основные показатели работы организаций по виду экономической деятельности «Производство электрооборудования, электронного и оптического оборудования»	180
14.31.	Производство основных видов электрооборудования, электронного и оптического оборудования	180
14.32.	Основные показатели работы организаций по виду экономической деятельности «Производство транспортных средств и оборудования»	181
14.33.	Производство основных видов транспортных средств и оборудования	182
14.34.	Основные показатели работы организаций по виду экономической деятельности «Производство и распределение электроэнергии, газа и воды»	182
14.35.	Производство электроэнергии и теплоэнергии.....	183

15. СЕЛЬСКОЕ И ЛЕСНОЕ ХОЗЯЙСТВО

Сельское хозяйство

Основные показатели сельского хозяйства

15.1.	Продукция сельского хозяйства по категориям хозяйств.....	188
15.2.	Структура продукции сельского хозяйства по категориям хозяйств	189
15.3.	Индексы производства продукции сельского хозяйства по категориям хозяйств	189
15.4.	Структура производства основных видов сельскохозяйственной продукции по категориям хозяйств.....	189
15.5.	Основные показатели производственной деятельности сельскохозяйственных организаций	190
15.6.	Производство основных видов сельскохозяйственной продукции в хозяйствах населения	191
15.7.	Производство основных видов сельскохозяйственной продукции крестьянскими (фермерскими) хозяйствами	191
Материально-техническая база сельского хозяйства		
15.8.	Парк основных видов техники в сельскохозяйственных организациях	192
15.9.	Обеспеченность сельскохозяйственных организаций тракторами и комбайнами.....	193
15.10.	Внесение минеральных удобрений под посевы в сельскохозяйственных организациях.....	193
15.11.	Внесение органических удобрений под посевы в сельскохозяйственных организациях.....	194
Растениеводство		
15.12.	Посевные площади сельскохозяйственных культур.....	195
15.13.	Посевные площади сельскохозяйственных культур по категориям хозяйств в 2014 г.	196
15.14.	Валовой сбор и урожайность основных сельскохозяйственных культур	196
15.15.	Валовой сбор и урожайность отдельных зерновых и зернобобовых культур	197
15.16.	Структура производства зерна по видам культур (диаграмма).....	198
Животноводство		
15.17.	Поголовье скота	199
15.18.	Поголовье скота по категориям хозяйств на конец 2014 г.	199

15.19. Производство основных продуктов животноводства	199
15.20. Производство скота и птицы на убой по отдельным видам	200
15.21. Продуктивность скота и птицы	200

**Продовольственные ресурсы
и их использование**

15.22. Ресурсы и использование мяса и мясопродуктов ...	201
15.23. Ресурсы и использование молока и молокопродуктов	201
15.24. Ресурсы и использование зерна	202

Лесное хозяйство

15.25. Лесные ресурсы	203
15.26. Лесовосстановление	203

16. СТРОИТЕЛЬСТВО

Строительная деятельность

16.1. Объем работ, выполненных по виду экономической деятельности «Строительство» организациями различных форм собственности	206
16.2. Ввод в действие зданий	206
16.3. Ввод в действие отдельных производственных мощностей	207
16.4. Инвестиции в основной капитал на развитие производственной базы организаций, осуществляющих деятельность в строительстве	210
16.5. Структура основных фондов коммерческих организаций, осуществляющих деятельность в строительстве	210
16.6. Наличие и состояние основных строительных машин в строительных организациях на 1 января 2015 г.	211

**Жилищное и социально-культурное
строительство**

16.7. Ввод в действие жилых домов	212
16.8. Индексы ввода в действие жилых домов (график)...	212
16.9. Ввод в действие жилых домов организациями различных форм собственности	213
16.10. Ввод в действие жилых домов на 1000 человек населения (график)	213

16.11.	Ввод в действие жилых домов в городах и поселках городского типа и сельской местности	214
16.12.	Основные характеристики построенных квартир	214
16.13.	Ввод в действие объектов социально-культурного назначения	215
16.14.	Ввод в действие образовательных учреждений высшего, среднего и начального профессионального образования	215
16.15.	Ввод в действие объектов, связанных с охраной материнства и детства	216
16.16.	Ввод в действие санаториев и домов отдыха	216

17. ТРАНСПОРТ

Грузовые перевозки

17.1.	Перевозки грузов по видам транспорта.....	219
17.2.	Грузооборот по видам транспорта.....	219

Пассажирские перевозки

17.3.	Перевозки пассажиров по видам транспорта общего пользования	219
17.4.	Число городов и поселков городского типа, имеющих внутригородское пассажирское сообщение, по видам транспорта общего пользования	219
17.5.	Пассажирооборот по видам транспорта общего пользования	220
17.6.	Протяженность путей сообщения	220

Аварийность на транспорте

17.7.	Число дорожно-транспортных происшествий и численность пострадавших в них на автомобильных дорогах и улицах.....	221
-------	---	-----

18. СВЯЗЬ

18.1.	Объем услуг связи	224
18.2.	Объем услуг связи, оказанных населению.....	224
18.3.	Основные показатели развития почтовой связи.....	225
18.4.	Основные показатели развития телефонной связи общего пользования и подвижной связи.....	225

19. ИНФОРМАЦИОННЫЕ И КОММУНИКАЦИОННЫЕ ТЕХНОЛОГИИ

19.1.	Использование информационных и коммуникационных технологий в организациях.....	228
-------	--	-----

19.2.	Использование информационных и коммуникационных технологий в организациях по видам экономической деятельности в 2013 г.	228
19.3.	Персональные компьютеры в организациях.....	231
19.4.	Организации, имевшие веб-сайт, по видам экономической деятельности	231
19.5.	Распределение затрат организаций на информационные и коммуникационные технологии по видам	233
19.6.	Распределение затрат организаций на информационные и коммуникационные технологии по видам экономической деятельности в 2013 г.	233
19.7.	Домашние хозяйства, имевшие персональные компьютеры	237
19.8.	Домашние хозяйства, имевшие доступ к интернету	237

20. ТОРГОВЛЯ И УСЛУГИ НАСЕЛЕНИЮ

20.1.	Число хозяйствующих субъектов торговли.....	241
20.2.	Оборот и среднесписочная численность работников организаций торговли	243

Розничная торговля

20.3.	Оборот и товарные запасы розничной торговли	243
20.4.	Индексы физического объема оборота розничной торговли	244
20.5.	Распределение оборота розничной торговли по формам собственности.....	245
20.6.	Удельный вес продажи товаров на рынках и ярмарках в обороте розничной торговли (диаграмма)	245
20.7.	Товарная структура оборота розничной торговли	246
20.8.	Индексы физического объема розничной продажи основных товаров	248
20.9.	Продажа населению алкогольных напитков	250
20.10.	Качество товаров, поступивших на потребительский рынок	251

Оптовая торговля

20.11.	Оборот оптовой торговли.....	253
--------	------------------------------	-----

Услуги населению

20.12.	Объем платных услуг населению	253
--------	-------------------------------------	-----

20.13. Индексы физического объема платных услуг населению	254
20.14. Структура платных услуг населению	255
20.15. Объем бытовых услуг населению	256
20.16. Индексы физического объема бытовых услуг населению	256
20.17. Структура бытовых услуг населению	257
21. НАУЧНЫЕ ИССЛЕДОВАНИЯ И ИННОВАЦИИ	
21.1. Организации, выполнявшие исследования и разработки.....	263
21.2. Численность персонала, занятого исследованиями и разработками	263
21.3. Основные показатели деятельности аспирантуры в 2010-2013 гг.	263
21.4. Основные показатели деятельности аспирантуры в 2014 г.	264
21.5. Прием в аспирантуру и численность аспирантов первого года обучения по направлениям подготовки в 2014 г.	264
21.6. Численность аспирантов 2-5 года обучения и выпуск из аспирантуры по отраслям науки в 2014 г.	265
21.7. Основные показатели деятельности докторантуры ...	266
21.8. Численность, прием и выпуск докторантов по отраслям науки в 2014 г.	266
21.9. Затраты на исследования и разработки	267
21.10. Внутренние затраты на исследования и разработки	267
21.11. Внутренние затраты на исследования и разработки по источникам финансирования	268
21.12. Внутренние затраты на исследования и разработки по секторам деятельности	268
21.13. Гранты и конкурсное финансирование на исследования и разработки	269
21.14. Разработанные передовые производственные технологии по группам в 2010-2012 гг.	269
21.15. Разработанные передовые производственные технологии по группам в 2013-2014 гг.	271
21.16. Используемые передовые производственные технологии по группам в 2013-2014 гг.	272
21.17. Торговля технологиями с зарубежными странами по объектам сделок в 2014 г.	273
21.18. Поступление патентных заявок и выдача патентов в Нижегородской области	273

21.19.	Инновационная активность организаций по видам экономической деятельности	274
21.20.	Затраты на технологические инновации организаций по видам экономической деятельности	275
21.21.	Объем инновационных товаров, работ, услуг организаций по видам экономической деятельности	277

22. ФИНАНСЫ

Государственные финансы

22.1.	Консолидированный бюджет Нижегородской области в 2014 г.	284
22.2.	Расходы консолидированного бюджета Нижегородской области и бюджетов государственных внебюджетных фондов на социально-культурные мероприятия в 2014 г.	285

Денежно-кредитная система

22.3.	Кредитные организации	285
22.4.	Группировка действующих кредитных организаций по величине зарегистрированного уставного капитала	286
22.5.	Кредиты, депозиты и прочие размещенные средства, предоставленные нефинансовым организациям, финансовым органам, физическим лицам и кредитным организациям	287

Финансовая деятельность организаций

22.6.	Сальдированный финансовый результат (прибыль минус убыток) деятельности организаций по видам экономической деятельности	288
22.7.	Число убыточных организаций и сумма убытка по видам экономической деятельности	290
22.8.	Удельный вес убыточных организаций по видам экономической деятельности	293
22.9.	Рентабельность проданных товаров, продукции (работ, услуг) и активов организаций по видам экономической деятельности	295
22.10.	Задолженность организаций	297
22.11.	Кредиторская и дебиторская задолженность организаций по видам экономической деятельности в 2014 г.	298
22.12.	Структура кредиторской и дебиторской задолженности организаций по видам экономической деятельности в 2014 г.	301

22.13. Просроченная кредиторская задолженность организаций по видам экономической деятельности в 2014 г.	303
22.14. Просроченная дебиторская задолженность организаций по видам экономической деятельности в 2014 г.	305
22.15. Превышение просроченной кредиторской задолженности над просроченной дебиторской задолженностью организаций по видам экономической деятельности в 2014 г.	308
22.16. Задолженность покупателей и поставщикам организаций по видам экономической деятельности в 2014 г.	311
22.17. Задолженность организаций по полученным кредитам банков и предоставленным займам по видам экономической деятельности в 2014 г.	314
22.18. Распределение организаций, имевших просроченную задолженность покупателей и поставщикам, по видам экономической деятельности в 2014 г.	317
22.19. Просроченная задолженность по заработной плате работникам организаций по видам экономической деятельности	319

23. ИНВЕСТИЦИИ

Инвестиции в нефинансовые активы

23.1. Инвестиции в нефинансовые активы в 2013-2014 гг.	322
23.2. Инвестиции в основной капитал	322
23.3. Структура инвестиций в основной капитал по формам собственности	323
23.4. Структура инвестиций в основной капитал по источникам финансирования в 2013-2014 гг.	323
23.5. Структура инвестиций в основной капитал по видам экономической деятельности.....	324
23.6. Структура инвестиций в основной капитал по видам основных фондов	327

Финансовые вложения

23.7. Финансовые вложения организаций по видам экономической деятельности.....	328
--	-----

24. ЦЕНЫ И ТАРИФЫ

24.1. Индексы цен в секторах экономики	338
--	-----

**Уровень и динамика цен
на потребительском рынке**

24.2.	Индексы потребительских цен (тарифов) на товары и платные услуги населению.....	338
24.3.	Индекс потребительских цен и изменение официальных курсов иностранных валют по отношению к рублю в 2014 г. (график).....	342
24.4.	Индексы потребительских цен на отдельные группы продовольственных товаров	343
24.5.	Индексы потребительских цен на отдельные группы непродовольственных товаров	343
24.6.	Индексы потребительских цен (тарифов) на отдельные группы услуг	344
24.7.	Средние потребительские цены на отдельные виды продовольственных товаров	345
24.8.	Соотношение потребительских цен на основные виды продовольственных товаров к цене на говядину	346
24.9.	Средние потребительские цены на отдельные непродовольственные товары.....	346
24.10.	Средние потребительские цены (тарифы) на отдельные виды услуг.....	347

Уровень и динамика цен на рынке жилья

24.11.	Индексы цен на первичном и вторичном рынках жилья	348
24.12.	Средние цены на первичном и вторичном рынках жилья	348

Уровень и динамика цен производителей

24.13.	Индексы цен производителей по видам экономической деятельности	349
24.14.	Индексы цен производителей и приобретения промышленными организациями основных видов топливно-энергетических ресурсов	350
24.15.	Индексы цен производителей сельскохозяйственной продукции	350
24.16.	Средние цены производителей сельскохозяйственной продукции	351
24.17.	Индексы цен строительной продукции	352
24.18.	Индексы тарифов на грузовые перевозки основными видами транспорта	352

**25. ВНЕШНЕЭКОНОМИЧЕСКАЯ
ДЕЯТЕЛЬНОСТЬ****Внешняя торговля**

25.1.	Внешняя торговля Нижегородской области	355
25.2.	Товарная структура экспорта и импорта Нижегородской области (диаграмма)	356
25.3.	Внешняя торговля Нижегородской области со странами дальнего зарубежья	357
25.4.	Внешняя торговля Нижегородской области со странами СНГ	361
25.5.	Распределение экспорта и импорта Нижегородской области по некоторым зарубежным странам (диаграмма).....	362
25.6.	Товарная структура экспорта Нижегородской области.....	363
25.7.	Товарная структура экспорта Нижегородской области в страны дальнего зарубежья.....	364
25.8.	Товарная структура экспорта Нижегородской области в страны СНГ	365
25.9.	Товарная структура импорта Нижегородской области.....	366
25.10.	Товарная структура импорта Нижегородской области из стран дальнего зарубежья.....	367
25.11.	Товарная структура импорта Нижегородской области из стран СНГ	368

Цены внешней торговли

25.12.	Средние экспортные цены на некоторые товары ...	369
25.13.	Средние импортные цены на некоторые товары	370

1. ОСНОВНЫЕ СОЦИАЛЬНО-ЭКОНОМИЧЕСКИЕ ХАРАКТЕРИСТИКИ НИЖЕГОРОДСКОЙ ОБЛАСТИ

1.1. ТЕРРИТОРИЯ И ГРАНИЦЫ НИЖЕГОРОДСКОЙ ОБЛАСТИ (на 1 января 2015 г.)

Площадь территории, тыс. км ²	76,6
Численность населения, тыс. человек	3270,2
Число жителей на 1 км ²	42,7
Всего муниципальных образований	410
Муниципальные районы	42
Городские округа	10
Городские поселения	59
Сельские поселения	299



1. ОСНОВНЫЕ СОЦИАЛЬНО-ЭКОНОМИЧЕСКИЕ ХАРАКТЕРИСТИКИ
НИЖЕГОРОДСКОЙ ОБЛАСТИ

1.2. ОСНОВНЫЕ СОЦИАЛЬНО-ЭКОНОМИЧЕСКИЕ
ПОКАЗАТЕЛИ¹⁾

	2010	2011	2012	2013	2014
Численность населения (на конец года), тыс. человек	3307,6	3296,9	3289,8	3281,5	3270,2
Естественный прирост, убыль (-) населения:					
тыс. человек	-23,0	-17,7	-14,1	-13,3	-13,1
на 1000 человек населения	-7,0	-5,4	-4,3	-4,1	-4,0
Миграционный прирост, убыль (-) населения ²⁾ , человек	3796	6979	6981	4981	1782
Среднегодовая численность занятых в экономике, тыс. человек	1710,9	1700,6	1703,2	1685,6	...
Численность безработных ³⁾ , тыс. человек	139,8	129,7	98,1	75,8	75,2
Численность безработных, зарегистрированных в государственных учреждениях службы занятости (на конец года), тыс. человек	21,7	16,6	11,3	8,6	8,7
Численность пенсионеров ⁴⁾ , тыс. человек	1006,3	1013,2	1020,0	1027,0	1031,6
Среднедушевые денежные доходы населения, руб. в месяц	16477	18337	21732	24503	27952 ⁵⁾
Среднедушевые денежные расходы населения, руб. в месяц	15510	17240	20548	22969	25490 ⁵⁾
Среднемесячная номинальная начисленная заработная плата работников организаций, руб.	16327,6	18492,4	20958,8	23572,9	25496,0 ⁵⁾
Средний размер назначенных месячных пенсий ⁴⁾ , руб.	7468,2	8122,3	8981,6	9842,1	10675,4
Валовой региональный продукт: всего, млн руб.	652805,9	770774,0	842195,5	925832,9	...

1. ОСНОВНЫЕ СОЦИАЛЬНО-ЭКОНОМИЧЕСКИЕ ХАРАКТЕРИСТИКИ
НИЖЕГОРОДСКОЙ ОБЛАСТИ

Продолжение табл. 1.2

	2010	2011	2012	2013	2014
на душу населения, руб.	196792,5	233405,3	255722,7	281779,2	...
Расходы на конечное потребление, млн руб.	579718,2	686420,1	789734,1	878930,7	...
Валовое накопление основного капитала (включая прирост ценностей), млн руб.	195118,6	225850,5	260420,6	283422,2	...
Основные фонды в экономике по полной учетной стоимости (на конец года), млрд руб.	1578,7	1731,9	1947,5	2137,9	...
Объем отгруженных товаров собственного производства, выполненных работ и услуг собственными силами по видам экономической деятельности, млн руб.:					
добыча полезных ископаемых	802,2	1597,0	1875,9	1741,3	1597,6
обрабатывающие производства	699109,4	873575,1	898069,9	943842,5	967373,6
производство и распределение электроэнергии, газа и воды	79810,4	84439,5	80661,2	90995,8	86900,2
Продукция сельского хозяйства, млн руб.	38516,5	49084,6	47898,7	55093,6	64708,4
в том числе:					
продукция растениеводства	16480,4	26053,1	23793,4	27208,4	33076,9
продукция животноводства	22036,1	23031,5	24105,3	27885,3	31631,6
Ввод в действие общей площади жилых домов, тыс. м ²	1453,4	1469,7	1501,1	1530,4	1587,9
Оборот розничной торговли, млн руб.	350747,5	421498,7	482677,0	539844,1	623085,3
Платные услуги населению, млн руб.	88733,5	100009,9	112624,3	140758,7	141837,1

1. ОСНОВНЫЕ СОЦИАЛЬНО-ЭКОНОМИЧЕСКИЕ ХАРАКТЕРИСТИКИ
НИЖЕГОРОДСКОЙ ОБЛАСТИ

Продолжение табл. 1.2

	2010	2011	2012	2013	2014
Доходы консолидированного бюджета ⁶⁾ , млн руб.	110336,4	124995,2	130196,7	139318,2	149325,3
Расходы консолидированного бюджета ⁶⁾ , млн руб.	119241,4	132116,3	142939,7	150031,9	160996,0
Профицит, дефицит (-) консолидированного бюджета ⁶⁾ , млн руб.	-8905,0	-7121,1	-12743,0	-10713,7	-11670,7
Сальдированный финансовый результат (прибыль минус убыток) в экономике ⁷⁾ , млн руб.	70429,0	78906,8	132693,0	81735,7	64125,0
Инвестиции в основной капитал, млн руб.	192072,4	224350,2	257454,1	280884,1	286619,4 ⁵⁾
Индекс потребительских цен (декабрь к декабрю предыдущего года), процентов	109,9	106,7	106,9	106,9	111,4
Индекс цен производителей промышленных товаров (декабрь к декабрю предыдущего года), процентов	118,0	109,2	104,0	105,6	103,5
Индекс цен производителей сельскохозяйственной продукции (декабрь к декабрю предыдущего года), процентов	132,9	89,6	105,8	116,1	111,8
Сводный индекс цен строительной продукции (декабрь к декабрю предыдущего года), процентов	108,9	108,8	108,9	105,9	113,1
Индекс тарифов на грузовые перевозки (декабрь к декабрю предыдущего года), процентов	182,1	97,0	106,9	109,1	91,3
Внешнеторговый оборот со странами дальнего зарубежья ⁸⁾ , млн долл. США	4307,9	8571,6	7980,4	7567,5	7287,4
в том числе:					

**1. ОСНОВНЫЕ СОЦИАЛЬНО-ЭКОНОМИЧЕСКИЕ ХАРАКТЕРИСТИКИ
НИЖЕГОРОДСКОЙ ОБЛАСТИ**

Продолжение табл. 1.2

	2010	2011	2012	2013	2014
экспорт	1984,8	5318,1	4653,4	4343,8	4356,8
импорт	2323,1	3253,5	3327,0	3223,7	2930,6
Внешнеторговый оборот со странами СНГ ⁶⁾ , млн долл. США	1361,1	1958,1	1829,7	1714,2	1490,6
в том числе:					
экспорт	869,5	1293,6	1355,1	1249,3	1130,2
импорт	491,6	664,5	474,6	464,9	360,4

- ¹⁾ Данные в стоимостном выражении приведены в фактически действовавших ценах.
²⁾ С 2011 г. статистический учет мигрантов осуществляется не только при регистрации по месту жительства, но и зарегистрированных по месту пребывания на срок 9 месяцев и более.
³⁾ По материалам выборочных обследований населения по проблемам занятости в среднем за год (по методологии МОТ).
⁴⁾ По данным Пенсионного фонда Нижегородской области за 2010-2013 гг. данные приведены по состоянию на 1 января соответственно 2011-2014 г. За 2014 г. по состоянию на 31 декабря 2014 г.
⁵⁾ Данные предварительные.
⁶⁾ По данным Министерства финансов Правительства Нижегородской области.
⁷⁾ За 2010-2013 гг. – по данным бухгалтерской отчетности.
⁸⁾ За 2010-2011 гг. по данным Приволжского Таможенного управления и Национального статкомитета Республики Беларусь; в фактически действовавших ценах. С 2012 г. по данным ФТС России.

1.3. ДИНАМИКА ОСНОВНЫХ СОЦИАЛЬНО-ЭКОНОМИЧЕСКИХ ПОКАЗАТЕЛЕЙ

(стоимостные показатели в сопоставимых ценах;
в процентах к предыдущему году)

	2010	2011	2012	2013	2014
Численность населения (на конец года)	99,4	99,7	99,8	99,7	99,7
Среднегодовая численность занятых в экономике	99,3	99,4	100,2	99,0	...
Численность безработных (на конец года)	103,1	92,8	75,6	77,3	99,2
Численность безработных, зарегистрированных в государственных учреждениях службы занятости (на конец года)	60,5	76,5	68,2	75,5	101,4
Численность пенсионеров ¹⁾	100,3	100,7	100,7	100,7	100,4

1. ОСНОВНЫЕ СОЦИАЛЬНО-ЭКОНОМИЧЕСКИЕ ХАРАКТЕРИСТИКИ
НИЖЕГОРОДСКОЙ ОБЛАСТИ

Продолжение табл. 1.3

	2010	2011	2012	2013	2014
Реальные располагаемые денежные доходы населения	106,9	100,8	110,8	104,5	105,2 ²⁾
Реальная начисленная заработная плата (с учетом индекса потребительских цен)	103,6	103,5	107,4	105,2	100,0 ²⁾
Реальный размер назначенных месячных пенсий ¹⁾	112,0	104,7	102,7	102,9	97,4
Валовой региональный продукт	107,5	106,9	103,8	102,0	...
Основные фонды в экономике ³⁾	103,6	105,4	106,1	104,3	...
Промышленное производство ⁴⁾	116,7	107,7	104,1	104,5	100,6
Продукция сельского хозяйства	79,5	121,5	100,3	100,1	104,2 ²⁾
Ввод в действие общей площади жилых домов	103,5	101,1	102,1	102,0	103,8
Оборот розничной торговли	106,8	110,1	108,8	105,6	105,9
Платные услуги населению	103,7	103,8	106,8	106,5	103,4
Сальдированный финансовый результат (прибыль минус убыток) в экономике ⁵⁾ (по сопоставимому кругу организаций)	160,1	115,8	166,1	59,9	79,2
Инвестиции в основной капитал	91,5	108,2	105,4	100,7	98,1 ²⁾
Внешнеторговый оборот со странами дальнего зарубежья ⁶⁾	133,1	199,0	93,1	94,8	96,3
Внешнеторговый оборот со странами СНГ ⁶⁾	69,5	143,9	x	93,7	87,0

¹⁾ По данным Пенсионного фонда Нижегородской области за 2010-2013 гг. данные приведены по состоянию на 1 января соответственно 2011-2014 гг. За 2014 г. по состоянию на 31 декабря 2014 г.

²⁾ Данные предварительные.

³⁾ За сопоставимые взяты цены 2000 года.

⁴⁾ Агрегированный индекс производства по видам экономической деятельности «Добыча полезных ископаемых», «Обрабатывающие производства», «Производство и распределение электроэнергии, газа и воды».

⁵⁾ В фактически действовавших ценах. 2010-2013 гг. – по данным бухгалтерской отчетности.

⁶⁾ За 2010-2011 гг. по данным Приволжского Таможенного управления и Национального статкомитета Республики Беларусь; в фактически действовавших ценах. С 2012 г. по данным ФТС России.

2. ГОСУДАРСТВЕННОЕ УСТРОЙСТВО НИЖЕГОРОДСКОЙ ОБЛАСТИ, ОБЩЕСТВЕННЫЕ ОБЪЕДИНЕНИЯ И РЕЛИГИОЗНЫЕ ОРГАНИЗАЦИИ

В разделе приводятся сведения об административно-территориальном делении Нижегородской области, числе зарегистрированных общественных объединений, некоммерческих и религиозных организаций.

Общественная организация – основанное на членстве общественное объединение, созданное на основе совместной деятельности для защиты общих интересов и достижения уставных целей объединившихся граждан. Членами общественной организации в соответствии с ее уставом могут быть физические лица и юридические лица – общественные объединения.

Общественное объединение – добровольное, самоуправляемое, некоммерческое формирование, созданное по инициативе граждан, объединившихся на основе общности интересов для реализации общих целей, указанных в уставе общественного объединения.

Религиозная организация – добровольное объединение граждан Российской Федерации, иных лиц, постоянно и на законных основаниях проживающих на территории Российской Федерации, образованное в целях совместного исповедания и распространения веры и в установленном законом порядке зарегистрированное в качестве юридического лица. Религиозные организации в зависимости от территориальной сферы своей деятельности подразделяются на местные и централизованные.

**2.1. АДМИНИСТРАТИВНО-ТЕРРИТОРИАЛЬНОЕ ДЕЛЕНИЕ
НИЖЕГОРОДСКОЙ ОБЛАСТИ**

(на 1 января 2015 г.)

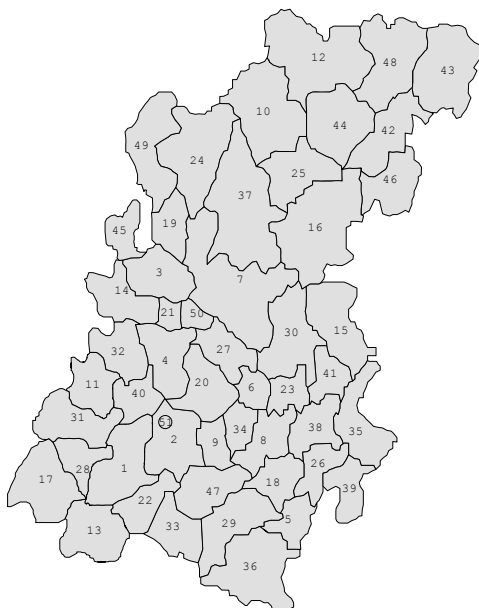

- | | | | |
|----------------------------------|---|--|--|
| 1 - Ардатовский | 14 - Володарский | 27 - Кстовский | 40 - Сосновский |
| 2 - Арзамасский | 15 - Воротынский | 28 - Кулебаковский | 41 - Спасский |
| 3 - Балахнинский | 16 - Воскресенский | 29 - Лукояновский | 42 - Тонкинский |
| 4 - Богородский | 17 - Городской округ
город Выкса | 30 - Лысковский | 43 - Тоншаевский |
| 5 - Большебод-
динский | 18 - Гагинский | 31 - Навашинский | 44 - Уренский |
| 6 - Большемураш-
кинский | 19 - Городецкий | 32 - Павловский | 45 - Чкаловский |
| 7 - Городской округ
город Бор | 20 - Дальнеконстан-
тиновский | 33 - Городской округ
город Первомайск | 46 - Шарангский |
| 8 - Бутурлинский | 21 - Городской округ
город Дзержинск | 34 - Перевозский | 47 - Шатковский |
| 9 - Вадский | 22 - Дивеевский | 35 - Пильнинский | 48 - Городской округ
город Шахунья |
| 10 - Варнавинский | 23 - Княгининский | 36 - Починковский | 49 - Городской округ
Сокольский |
| 11 - Вачский | 24 - Ковернинский | 37 - Городской округ
Семеновский | 50 - Городской округ
город Н.Новгород |
| 12 - Ветлужский | 25 - Краснобаковский | 38 - Сергачский | 51 - Городской округ
город Арзамас |
| 13 - Вознесенский | 26 - Краснооктябрьский | 39 - Сеченовский | |

**2.2. МУНИЦИПАЛЬНЫЕ ОБРАЗОВАНИЯ
НИЖЕГОРОДСКОЙ ОБЛАСТИ**
(на 1 января 2015 г.)

Наименование района (города)	Районные центры	Территория, ² тыс. км	Плотность населения, человек на 1 км ²	Число сельских администраций	Число сельских населенных пунктов
Нижегородская область	Нижний Новгород	76,6	42,7	331	4760
Городской округ город Нижний Новгород	Нижний Новгород	0,4	3108,4	1	12
Городской округ город Арзамас	г Арзамас	0,03	3054,5	-	-
Городской округ город Бор	г Бор	3,6	34,0	8	300
Городской округ город Выкса	г Выкса	1,9	44,7	2	43
Городской округ город Дзержинск	г Дзержинск	0,4	580,3	2	11
Городской округ город Первомайск	г Первомайск	1,2	15,5	-	43
Городской округ Семеновский	г Семенов	3,9	12,4	11	190
Городской округ город Шахунья	г Шахунья	2,6	14,4	5	136
Городской округ Сокольский	рп Сокольское	2,0	6,7	3	242
Ардатовский	рп Ардатов	1,9	12,6	7	73
Арзамасский ¹⁾	г Арзамас	2,0	21,0	12	104
Балахнинский	г Балахна	1,0	80,3	3	40
Богородский	г Богородск	1,5	45,4	7	143
Большеболдинский	с Большое Болдино	0,9	13,2	6	56
Большемурашкинский	рп Большое Мурашкино	0,7	15,4	3	48
Бутурлинский	рп Бутурлино	1,1	12,6	5	53
Вадский	с Вад	0,7	19,8	6	46
Варнавинский	рп Варнавино	2,5	5,0	5	90
Вачский	рп Вача	1,0	18,8	5	117
Ветлужский	г Ветлуга	3,0	5,1	7	136
Вознесенский	рп Вознесенское	1,3	12,2	8	59

2. ГОСУДАРСТВЕННОЕ УСТРОЙСТВО НИЖЕГОРОДСКОЙ ОБЛАСТИ,
ОБЩЕСТВЕННЫЕ ОБЪЕДИНЕНИЯ И РЕЛИГИОЗНЫЕ ОРГАНИЗАЦИИ

Продолжение табл. 2.2

Наименование района (города)	Районные центры	Территория, ² тыс. км ²	Плотность населения, человек на 1 км ²	Число сельских администраций	Число сельских населенных пунктов
Володарский	г Володарск	1,0	55,6	4	25
Воротынский	рп Воротынец	1,9	9,8	9	56
Воскресенский	рп Воскресенское	3,5	5,6	10	162
Гагинский	с Гагино	1,1	10,8	6	67
Городецкий	г Городец	1,5	60,5	9	434
Дальнеконстантиновский	рп Д. Константиново	1,4	15,9	9	98
Дивеевский	с Дивеево	0,8	18,9	6	45
Княгининский	г Княгинино	0,8	15,6	4	61
Ковернинский	рп Ковернино	2,3	8,1	5	183
Краснобаковский	рп Красные Баки	1,8	12,5	4	90
Краснооктябрьский	с Уразовка	0,9	11,8	12	45
Кстовский	г Кстово	1,2	94,5	13	121
Кулебацкий	г Кулебаки	0,9	53,0	4	24
Лукояновский	г Лукоянов	1,9	16,1	6	71
Лысковский	г Лысково	2,1	18,3	8	101
Навашинский	г Навашино	1,3	18,1	4	50
Павловский	г Павлово	1,1	88,0	6	91
Перевозский	г Перевоз	0,8	20,8	7	52
Пильнинский	рп Пильна	1,3	15,4	11	72
Починковский	с Починки	2,0	14,9	9	78
Сергачский	г Сергач	1,2	23,5	10	64
Сеченовский	с Сеченово	1,0	14,7	7	53
Сосновский	рп Сосновское	1,2	16,0	8	65
Спасский	с Спасское	0,7	14,1	7	44
Тонкинский	рп Тонкино	1,0	8,0	4	83
Тоншаевский	рп Тоншаево	2,3	8,1	6	77
Уренский	г Урень	2,1	13,7	13	120
Чкаловский	г Чкаловск	0,9	23,9	8	228
Шарангский	рп Шаранга	1,6	7,5	7	93
Шатковский	рп Шатки	1,4	17,2	9	65

¹⁾ без г. Арзамас.

**2.3. ЧИСЛО ОБЩЕСТВЕННЫХ ОБЪЕДИНЕНИЙ,
ЗАРЕГИСТРИРОВАННЫХ В НИЖЕГОРОДСКОЙ ОБЛАСТИ
на 1 января 2015 г.**

	Всего зарегистрировано
Некоммерческие общественные организации – всего	2074
из них:	
Общественные объединения	1184
в том числе:	
общественные организации	943
из них:	
национально-культурные автономии	18
общественные движения	24
общественные фонды	26
общественные учреждения	48
органы общественной самодеятельности и самоуправления	21
иные виды общественных объединений	107
Благотворительные организации	149
Региональные отделения политических партий и политических движений	67
Профессиональные союзы	674
кроме того:	
Структурные подразделения иностранных некоммерческих неправительственных организаций	-

**2.4. ЧИСЛО РЕЛИГИОЗНЫХ ОРГАНИЗАЦИЙ,
ЗАРЕГИСТРИРОВАННЫХ В НИЖЕГОРОДСКОЙ ОБЛАСТИ,
на 1 января 2015 г.**

	Всего зарегистрировано
Все религиозные организации	668
в том числе по конфессиям:	
Русская православная церковь	474
Истинно-православная церковь	-
Древлеправославная	15
Старообрядческая	14
Новоапостольская церковь	1
Ислам	60
Иудаизм	2
Буддизм	2
Евангельские христиане-баптисты	16
Евангельские христиане	20
Христиане веры евангельской – пятидесятники	12
Свидетели Иеговы	2
Адвентисты седьмого дня	23
Римско-католическая церковь	-
Лютеране	1
Иные вероисповедания	30

3. НАЦИОНАЛЬНОЕ БОГАТСТВО

В данном разделе публикуются данные об элементах национального богатства Нижегородской области, основных фондах по видам экономической деятельности, о земельных и водных ресурсах.

Национальное богатство представляет совокупную стоимость всех экономических активов (нефинансовых и финансовых) в рыночных ценах, находящихся на ту или иную дату в собственности резидентов данной страны, за вычетом их финансовых обязательств как резидентам, так и нерезидентам; это определение предполагает исчисление национального богатства по институциональным секторам экономики. Национальное богатство может быть также определено как совокупная стоимость нефинансовых активов в рыночных ценах, находящихся на ту или иную дату в собственности резидентов данной страны, плюс сальдо их финансовых требований к нерезидентам.

Основные фонды составляют важнейшую часть национального богатства России. Основные фонды – произведенные активы, подлежащие использованию неоднократно или постоянно в течение длительного периода, но не менее одного года, для производства товаров, оказания рыночных и нерыночных услуг, для управленческих нужд либо для представления другим организациям за плату во временное владение и пользование или во временное пользование.

К основным фондам относятся здания, сооружения, машины и оборудование, транспортные средства, рабочий и продуктивный скот и другие виды основных фондов.

В составе основных фондов учтены основные фонды организаций всех форм собственности, а также находящиеся в собственности физических лиц (жилые дома и основные фонды личного подсобного хозяйства – хозяйственные постройки, многолетние насаждения, рабочий и продуктивный скот; основные фонды, используемые гражданами для предпринимательской деятельности без образования юридического лица).

Наличие основных фондов и их структура учитываются по полной учетной стоимости в смешанных ценах, при проведении переоценки – по восстановительной стоимости.

Основные фонды приводятся с учетом переоценок, проводившихся в соответствии с постановлениями и распоряжениями Правительства Российской Федерации и положением по бухгалтерскому учету основных средств.

В целях приближения к классификации экономических активов, используемой в системе национальных счетов, приводятся данные о стоимости основных фондов, включая незавершенное строительство.

Индекс физического объема основных фондов – индекс, отражающий изменение стоимости основных фондов в динамике, не связанное с изменением цен на эти основные фонды.

Коэффициент ликвидации исчисляется – отношение стоимости ликвидированных основных фондов к полной стоимости основных фондов на начало отчетного года.

Коэффициент обновления основных фондов – отношение основных фондов, введенных в действие в течение года, к их наличию на конец года, в процентах. Этот показатель отражает удельный вес новых (введенных за год) основных фондов в их общем объеме.

Износ основных фондов – частичная или полная утрата основными фондами потребительских свойств и стоимости в процессе эксплуатации, под воздействием сил природы и вследствие технического прогресса. Нормы и методы начисления износа определяются порядком бухгалтерского учета.

Степень износа основных фондов – отношение накопленного к определенной дате износа имеющихся основных фондов (разницы их полной учетной и остаточной балансовой стоимости) к полной учетной стоимости этих основных фондов, на ту же дату, в процентах.

Стоимость ценностей, материальных непроектируемых активов (природных ресурсов), нематериальных и финансовых активов в составе элементов национального богатства не учтена за неимением соответствующих данных. Сведения о наличии природных ресурсов приведены в натуральном выражении.

Среднемноголетний объем речного стока – средняя арифметическая величина объема стока воды для определенного створа реки за многолетний период наблюдения.

НАЦИОНАЛЬНОЕ БОГАТСТВО

3.1. ОСНОВНЫЕ ФОНДЫ ПО ВИДАМ ЭКОНОМИЧЕСКОЙ
ДЕЯТЕЛЬНОСТИ

(на конец года; по полной учетной стоимости; млн рублей)

	2010	2011	2012	2013 ¹⁾	
				Млн руб.	В процентах к итогу
Все основные фонды	1578659	1731930	1947537	2137855	100
в том числе по видам экономической деятельности:					
сельское хозяйство, охота и лесное хозяйство	43743	46678	49509	56207	2,6
рыболовство, рыбоводство	51	105	123	123	0,0
добыча полезных ископаемых	706	845	996	3239	0,2
обрабатывающие производства	279348	303242	350011	407682	19,1
производство и распределение электроэнергии, газа и воды	132002	141405	154301	161745	7,6
строительство	18011	21996	28829	37755	1,8
оптовая и розничная торговля; ремонт автотранспортных средств, мотоциклов, бытовых изделий и предметов личного пользования	34747	52866	58336	66885	3,1
гостиницы и рестораны	9642	10817	12213	12808	0,6
транспорт и связь	492567	605264	652075	658093	30,8
финансовая деятельность	22700	24321	33770	43021	2,0
операции с недвижимым имуществом, аренда и предоставление услуг	402589	361884	406228	455755	21,3
государственное управление и обеспечение военной безопасности; социальное страхование	40526	48922	77497	92233	4,3
образование	43583	47411	50957	55176	2,6
здравоохранение и предоставление социальных услуг	31327	35095	39137	42601	2,0
предоставление прочих коммунальных, социальных и персональных услуг	27117	31079	33555	44532	2,1

¹⁾ С учетом переоценки, осуществленной коммерческими организациями на конец отчетного года.

3.2. ИНДЕКСЫ ФИЗИЧЕСКОГО ОБЪЕМА ОСНОВНЫХ ФОНДОВ
 (в сопоставимых ценах; в процентах к предыдущему году)¹⁾

	2010	2011	2012	2013
Все основные фонды	103,6	105,4	106,1	104,3

¹⁾ За сопоставимые взяты цены 2000 года.

**3.3. КОЭФФИЦИЕНТЫ ОБНОВЛЕНИЯ И ЛИКВИДАЦИИ
ОСНОВНЫХ ФОНДОВ ПО ВИДАМ
ЭКОНОМИЧЕСКОЙ ДЕЯТЕЛЬНОСТИ**
 (в среднегодовых ценах)

	2010	2011	2012	2013
	Коэффициент обновления (ввод в действие основных фондов в процентах от общей стоимости основных фондов на конец года)			
Все основные фонды	4,7	5,8	5,5	4,9
из них по видам экономической деятельности:				
сельское хозяйство, охота и лесное хозяйство	3,6	5,2	5,4	4,8
рыболовство, рыбоводство	0,6	2,9	10,0	-
добыча полезных ископаемых	1,1	8,0	13,2	0,5
обрабатывающие производства	9,0	5,1	7,3	6,2
производство и распределение электроэнергии, газа и воды	3,2	5,1	5,4	4,5
строительство	3,5	5,9	12,5	15,3
оптовая и розничная торговля; ремонт автотранспортных средств, мотоциклов, бытовых изделий и предметов личного пользования	11,1	9,8	10,7	9,2
гостиницы и рестораны	3,6	7,2	4,4	5,3
транспорт и связь	3,0	7,6	3,7	3,2
финансовая деятельность	7,6	7,9	5,4	11,3
операции с недвижимым имуществом, аренда и предоставление услуг	2,8	4,2	5,1	4,5
государственное управление и обеспечение военной безопас- ности; социальное страхование	5,8	5,5	4,1	5,5
образование	3,8	3,8	3,4	2,9
здравоохранение и предоставле- ние социальных услуг	4,6	6,7	10,6	4,0

Продолжение табл. 3.3

	2010	2011	2012	2013
предоставление прочих коммунальных, социальных и персональных услуг	8,2	3,6	4,3	3,8
Коэффициент ликвидации (ликвидация основных фондов в процентах от общей стоимости основных фондов на начало года)				
Все основные фонды	0,9	0,6	0,7	0,8
из них по видам экономической деятельности:				
сельское хозяйство, охота и лесное хозяйство	4,5	2,2	3,8	3,4
рыболовство, рыбоводство	0,0	2,9	-	-
добыча полезных ископаемых	0,4	-	3,1	0,0
обрабатывающие производства	0,5	0,7	0,8	0,7
производство и распределение электроэнергии, газа и воды	0,3	0,1	0,3	1,2
строительство	1,8	1,3	1,3	1,7
оптовая и розничная торговля; ремонт автотранспортных средств, мотоциклов, бытовых изделий и предметов личного пользования	0,7	1,7	0,7	2,5
гостиницы и рестораны	0,5	0,3	0,3	0,6
транспорт и связь	0,2	0,3	0,4	0,3
финансовая деятельность	0,8	0,6	0,7	1,1
операции с недвижимым имуществом, аренда и предоставление услуг	1,5	0,6	0,4	0,3
государственное управление и обеспечение военной безопасности; социальное страхование	0,8	1,2	0,6	0,7
образование	0,7	0,4	0,6	0,5
здравоохранение и предоставление социальных услуг	1,9	1,5	1,1	1,4
предоставление прочих коммунальных, социальных и персональных услуг	0,3	0,9	0,5	1,3

**3.4. СТЕПЕНЬ ИЗНОСА ОСНОВНЫХ ФОНДОВ ПО ВИДАМ
ЭКОНОМИЧЕСКОЙ ДЕЯТЕЛЬНОСТИ**

(на конец года; в процентах)

	2010	2011	2012	2013
Все основные фонды	46,9	47,3	48,7	49,7
из них по видам экономической деятельности:				
сельское хозяйство, охота и лесное хозяйство	40,9	40,3	43,1	43,9
рыболовство, рыбоводство	58,8	34,3	35,8	44,7
добыча полезных ископаемых	40,4	37,2	31,1	37,6
обрабатывающие производства	42,5	45,7	47,0	48,9
производство и распределение электроэнергии, газа и воды	58,6	57,6	57,6	56,0
строительство	54,7	51,0	45,0	40,7
оптовая и розничная торговля; ремонт автотранспортных средств, мотоциклов, бытовых изделий и предметов личного пользования	32,7	33,8	35,3	37,1
гостиницы и рестораны	34,4	32,1	33,2	34,5
транспорт и связь	57,0	56,0	58,5	60,4
финансовая деятельность	39,4	45,0	49,9	51,1
операции с недвижимым имуществом, аренда и предоставление услуг	34,6	31,3	32,0	32,5
государственное управление и обеспечение военной безопасности; социальное страхование	51,1	57,1	59,0	66,6
образование	49,5	50,9	53,0	54,7
здравоохранение и предоставление социальных услуг	51,0	49,6	48,0	51,4
предоставление прочих коммунальных, социальных и персональных услуг	48,7	45,7	46,7	49,8

ПРИРОДНЫЕ РЕСУРСЫ**3.5. ЗЕМЕЛЬНАЯ ПЛОЩАДЬ¹⁾**
(на конец года)

	Тыс. га					В процентах от общей площади				
	2010	2011	2012	2013	2014	2010	2011	2012	2013	2014
Всего земель	7662,4	7662,4	7662,4	7662,4	7662,4	100	100	100	100	100
в том числе:										
сельскохозяйственные угодья	3113,3	3112,5	3112,1	3112,1	3111,7	40,6	40,6	40,6	40,6	40,6
лесные земли	3814,4	3815,5	3816,8	3816,9	3816,9	49,8	49,8	49,8	49,8	49,8
поверхностные воды, включая болота	285,4	285,4	285,5	285,6	285,7	3,7	3,7	3,7	3,7	3,7
другие земли ²⁾	449,3	449,0	448,0	447,8	448,1	5,9	5,9	5,9	5,9	5,9

¹⁾ По данным Управления Росреестра по Нижегородской области.

²⁾ Земли под древесно-кустарниковой растительностью, земли застройки, земли под дорогами, нарушенные земли и прочие.

3.6. ВОДНЫЕ РЕСУРСЫ¹⁾

Река – пост	Объем воды, км ³ в год					Среднегого- летний расход воды, м ³ /с
	2010	2011	2012	2013	2014	
вдхр. Чебоксарское (р. Волга) – г. Нижний Новгород	89,9	82,0	111,0	117,0	76,6	3000
р. Ока – г. Горбатов	34,7	31,5	48,1	54,2	40,1	1260
р. Ветлуга – пгт Ветлужский	4,5	5,6	9,6	7,7	4,6	208

¹⁾ Гидрологическая информация по створам на основе данных ФГБУ «Верхне-Волжское УГМС».

4. ОХРАНА ОКРУЖАЮЩЕЙ СРЕДЫ

В разделе содержатся данные о воздействии хозяйственной деятельности на окружающую среду и природные ресурсы. Приведены сведения об охране водных, земельных ресурсов и атмосферного воздуха.

Забор воды из природных водных объектов для использования – объем изъятия водных ресурсов из поверхностных водоемов и подземных горизонтов с целью дальнейшего потребления воды. В общий объем забора входят используемые шахтно-рудничные воды, получаемые при добыче полезных ископаемых. В этот показатель не включается объем пропуска воды через гидроузлы для производства электроэнергии, шлюзования судов, пропуска рыбы, поддержания судоходных глубин и др. Не учитывается объем забора транзитной воды для подачи в крупные каналы.

Загрязненные сточные воды – производственные и бытовые (коммунальные) стоки, сброшенные в поверхностные водные объекты без очистки (или после недостаточной очистки) и содержащие загрязняющие вещества в количествах, превышающих утвержденный предельно допустимый сброс. Сюда не включаются коллекторно-дренажные воды, отводимые с орошаемых земель после полива.

Стационарный источник загрязнения атмосферы – неподвижной технологический агрегат (установка, устройство, аппарат и т.п.), выделяющий в процессе эксплуатации загрязняющие атмосферу вещества. Сюда же относятся другие объекты (терриконы, резервуары и т.д.).

Отходы производства и потребления – остатки сырья, материалов, полуфабрикатов, иных изделий или продуктов, которые образовались в процессе производства или потребления, а также товары (продукция), утратившие свои потребительские свойства.

Экологические инновации – нововведения, реализуемые в рамках технологических, организационных или маркетинговых инноваций и направленные на повышение экологической безопасности как в процессе производства, так и в результате использования инновационной продукции.

По инновационной деятельности организаций данные

приведены по организациям, осуществляющим экономическую деятельность в сфере добычи полезных ископаемых; обрабатывающих производств; производства и распределения электроэнергии, газа и воды (за исключением торговли электроэнергией; торговли газообразным топливом, подаваемым по распределительным сетям); связи; деятельности, связанной с использованием вычислительной техники и информационных технологий; научных исследований и разработок; предоставления прочих видов услуг в соответствии с Общероссийским классификатором видов экономической деятельности (ОКВЭД ОК 029-2007 (КДЕС Ред. 1.1)).

4.1. ОСНОВНЫЕ ПОКАЗАТЕЛИ, ХАРАКТЕРИЗУЮЩИЕ ВОЗДЕЙСТВИЕ ХОЗЯЙСТВЕННОЙ ДЕЯТЕЛЬНОСТИ НА ОКРУЖАЮЩУЮ СРЕДУ И ПРИРОДНЫЕ РЕСУРСЫ

	2010	2011	2012	2013	2014
Забор воды из природных водных объектов для использования ¹⁾ , млн м ³	1206	1137	1099	1040	...
Сброс загрязненных сточных вод ¹⁾ , млн м ³	472	461	451	525	...
Выбросы загрязняющих веществ в атмосферный воздух от стационарных источников ²⁾ , тыс. т	156,0	142,3	145,9	125,9	125,6
Образование отходов производства и потребления ³⁾ , тыс. т	2465,5	2686,9	4098,5	2834,0	2895,3

¹⁾ По данным Росводресурсов.

²⁾ С 2012 г. – с учетом индивидуальных предпринимателей.

³⁾ По данным Росприроднадзора.

4.2. ВЫБРОСЫ В АТМОСФЕРУ ЗАГРЯЗНЯЮЩИХ ВЕЩЕСТВ, ОТХОДЯЩИХ ОТ СТАЦИОНАРНЫХ ИСТОЧНИКОВ, В РЯДЕ ГОРОДОВ С НАИБОЛЕЕ НЕБЛАГОПРИЯТНОЙ ЭКОЛОГИЧЕСКОЙ ОБСТАНОВКОЙ¹⁾

(тонн)

	2010	2011	2012	2013	2014
Всего по области	155958	142305	145944	125909	125647
из них:					
Нижний Новгород	32675	28310	31901	26572	27352
Дзержинск	12799	11963	11688	8307	7726
Кстово	40315	34439	33080	36216	32916

¹⁾ С 2012 г. – с учетом индивидуальных предпринимателей.

**4.3. ИНВЕСТИЦИИ В ОСНОВНОЙ КАПИТАЛ, НАПРАВЛЕННЫЕ
НА ОХРАНУ ОКРУЖАЮЩЕЙ СРЕДЫ И РАЦИОНАЛЬНОЕ
ИСПОЛЬЗОВАНИЕ ПРИРОДНЫХ РЕСУРСОВ**

(в фактически действовавших ценах; тыс. рублей)

	2010	2011	2012	2013	2014
Всего	735074	1000195	1190046	1369977	1932459
из них на охрану:					
атмосферного воздуха	184312	403319	56332	65719	855266
водных ресурсов	447305	443509	1058501	740136	867526
земель	99307	148632	40340	408904	188838

**4.4. ВВОД В ДЕЙСТВИЕ МОЩНОСТЕЙ ПО ОХРАНЕ
ВОДНЫХ РЕСУРСОВ И АТМОСФЕРНОГО ВОЗДУХА
ОТ ЗАГРЯЗНЕНИЯ**

	2010	2011	2012	2013	2014
Станции для очистки сточных вод, тыс. м ³ в сутки	9,1	1,7	35,1	5,03	493
Системы оборотного водоснабжения, тыс. м ³ в сутки	0,2	-	-	22,1	-
Установки для улавливания и обезвреживания вредных веществ из отходящих газов					
тыс. м ³ в час	-	86,0	31,0	46,6	117,0
тыс. т/год	0,3	0,2	0,63	-	1,0

4.5. ЭКОЛОГИЧЕСКИЕ ИННОВАЦИИ в 2013 г.

	2013
Удельный вес организаций, осуществлявших экологические инновации, в общем числе организаций, имевших завершённые инновации в течение последних трех лет, процентов	9,1
добывающие, обрабатывающие производства, производство и распределение электроэнергии, газа и воды	10,0
связь, деятельность связанная с использованием вычислительной техники и информационных технологий, научные исследования и разработки, предоставление прочих видов услуг	7,3
Специальные затраты, связанные с экологическими инновациями, тыс. руб.	84530,3
добывающие, обрабатывающие производства, производство и распределение электроэнергии, газа и воды	48918,4
связь, деятельность связанная с использованием вычислительной техники и информационных технологий, научные исследования и разработки, предоставление прочих видов услуг	35611,9
Удельный вес организаций, использующих систему контроля за загрязнением окружающей среды, в общем числе обследованных организаций, процентов	13,6
добывающие, обрабатывающие производства, производство и распределение электроэнергии, газа и воды	17,5
связь, деятельность связанная с использованием вычислительной техники и информационных технологий, научные исследования и разработки, предоставление прочих видов услуг	7,1

5. НАСЕЛЕНИЕ

В разделе приведены данные о численности, возрастном составе населения, рождаемости, смертности, а также о миграционных процессах.

Первоисточником получения сведений о населении являются переписи населения. Последняя Всероссийская перепись населения проведена в 2010 году по состоянию на 14 октября.

Сведения об **общей численности жителей**, их распределении по возрастным группам приведены по постоянному населению, к которому относятся лица, постоянно проживающие на данной территории, включая временно отсутствующих на момент переписи.

Сведения о **рождениях, смертях, браках, разводах** основаны на ежегодной статистической разработке данных, содержащихся в записях актов гражданского состояния, составляемых на каждое такое событие органами записи актов гражданского состояния. В число родившихся включены только родившиеся живыми.

С апреля 2013 года, в связи с изменениями (приказ Минздрава от 16.01.2013 № 7н) к приказу Минздравсоцразвития России от 27.12.2011 г. № 1687н «О медицинских критериях рождения, форме документа о рождении и порядке его выдачи» в органах ЗАГС подлежат регистрации рождения и смерти новорожденных с экстремально низкой массой тела (менее 500 грамм), если они прожили более 168 часов после рождения (7 суток).

Данные о браках и разводах приводятся на основании отчетности органов ЗАГС.

Минимальный возраст вступления в брак в Российской Федерации, установленный законом, - 18 лет для мужчин и для женщин. В отдельных случаях, по решению местных органов власти, он может быть снижен, но не более чем на 2 года.

Датой заключения брака считается дата его регистрации в органах ЗАГС. Брак считается расторгнутым с момента регистрации его расторжения.

Источником информации о **причинах смерти** являются записи в медицинских свидетельствах о смерти, составляемых врачом относительно заболевания, несчастного случая, убийства, самоубийства и другого внешнего воздействия (повреждения в результате действий, предусмотренных законом, повреждения без уточнения их случайного или преднамеренного характера, повреждения в результате военных действий), послуживших причиной смерти.

С 1 января 1999 г. разработка записей актов на умерших по причинам смерти производится по Краткой номенклатуре причин смерти (1997 г.), основанной на Международной статистической классификации болезней и проблем, связанных со здоровьем (X пересмотр Всемирной организации здравоохранения 1989 г.). С 1 января 2011 г. разработка записей актов о смерти по причинам производится применительно к Краткой номенклатуре причин смерти 2010, основанной на Международной статистической классификации болезней и проблем, связанных со здоровьем, X пересмотра (1989 г.).

Общие коэффициенты рождаемости и смертности – отношение соответственно числа родившихся (живыми) и числа умерших в течение календарного года к среднегодовой численности населения. Исчисляются в промилле (на 1000 человек населения).

Коэффициент естественного прироста – разность общих коэффициентов рождаемости и смертности. Исчисляется в промилле (на 1000 человек населения).

Общие коэффициенты брачности и разводимости – отношение числа зарегистрированных в течение календарного года браков и разводов к среднегодовой численности населения. Как и общие коэффициенты рождаемости и смертности, они исчисляются в промилле (на 1000 человек населения).

Среднегодовая численность населения – средняя арифметическая из величин численности населения на начало данного и начало следующего года.

Общие показатели естественного движения используются, как правило, для оценки текущих изменений в развитии населения в целом. Для развернутой (полной) характеристики демографической ситуации наряду с общими коэффициентами используются и специальные коэффициенты.

Среди них:

ожидаемая продолжительность жизни при рождении – число лет, которое в среднем предстояло бы прожить человеку из поколения родившихся при условии, что на протяжении всей жизни этого поколения повозрастная смертность останется на уровне того года, для которого исчислен показатель;

коэффициенты смертности по причинам смерти – отношение числа умерших от указанных причин смерти к среднегодовой численности населения по текущей оценке. Исчисляются на 100 000 человек населения;

коэффициент младенческой смертности исчисляется как сумма двух составляющих, первая из которых – отношение числа умерших в возрасте до одного года из поколения, родившегося в том году, для которого исчисляется коэффициент, к общему числу родившихся в том же году; а вторая – отношение числа умерших в возрасте до одного года из поколения, родившегося в предыдущем году, к общему числу родившихся в предыдущем году. Исчисляется в промилле (на 1000 родившихся живыми).

Данные **о международной миграции** получены в результате разработки поступающих от территориальных органов Федеральной миграционной службы документов статистического учета прибытия и убытия, которые составляются при регистрации или снятии с регистрационного учета населения по месту жительства.

С 2011 года в статистический учет долгосрочной миграции населения включены также лица, зарегистрированные по месту пребывания на срок 9 месяцев и более, и лица, снятые с регистрационного учета по месту пребывания в связи с окончанием срока пребывания.

Понятия "прибывшие" и "выбывшие" характеризуют миграцию с некоторой условностью, так как одно и то же лицо может в течение года менять место постоянного жительства не один раз.

5.1. ЧИСЛЕННОСТЬ НАСЕЛЕНИЯ

Годы	Все население, человек	в том числе		В общей численности населения, процентов	
		городское	сельское	городское	сельское
2010					
на 1 января	3326812	2620551	706261	78,8	21,2
на 14 октября ¹⁾	3310597	2611497	699100	78,9	21,1
2011	3307648	2611272	696376	78,9	21,1
2012	3296947	2605394	691553	79,0	21,0
2013	3289841	2603581	686260	79,1	20,9
2014	3281496	2598804	682692	79,2	20,8
2015	3270203	2596043	674160	79,4	20,6

¹⁾ По данным Всероссийской переписи населения.

**5.2. РАСПРЕДЕЛЕНИЕ ЧИСЛЕННОСТИ НАСЕЛЕНИЯ
ПО ВОЗРАСТНЫМ ГРУППАМ**
(на начало года)

	Человек			В процентах к итогу			На 1000 мужчин соответствующего возраста приходится женщин		
	2012	2013	2014	2012	2013	2014	2012	2013	2014
Все население	3296947	3289841	3281496	100	100	100	1211	1209	1207
в том числе в возрасте, лет:									
0-4	171261	177990	182299	5,2	5,4	5,6	942	945	949
5-9	148094	151784	155943	4,5	4,6	4,8	947	944	947
10-14	135720	137108	139159	4,1	4,2	4,2	953	953	948
15-19	165721	154454	149079	5,0	4,7	4,5	947	945	942
20-24	264506	245580	223650	8,0	7,5	6,8	936	935	936
25-29	276077	284418	284368	8,4	8,6	8,7	973	967	959
30-34	245584	248663	254897	7,4	7,6	7,8	1009	999	990
35-39	231143	232649	236488	7,0	7,1	7,2	1059	1059	1054
40-44	210703	215275	218864	6,4	6,5	6,7	1082	1081	1082
45-49	225877	214712	206047	6,9	6,5	6,3	1139	1138	1126
50-54	277642	269015	257779	8,4	8,2	7,9	1214	1215	1212
55-59	250135	254825	261192	7,6	7,7	8,0	1348	1339	1333
60-64	208194	215381	221173	6,3	6,5	6,7	1502	1506	1514
65-69	97743	111978	132303	3,0	3,4	4,0	1752	1709	1701
70 и более	388547	376009	358255	11,8	11,4	10,9	2743	2783	2828
Из общей численности населения в возрасте:									
моложе трудоспособного	483805	494135	505227	14,7	15,0	15,4	946	947	948
трудоспособном ¹⁾	1975070	1946441	1915278	59,9	59,2	58,4	936	930	921
старше трудоспособного	838072	849265	860991	25,4	25,8	26,2	2766	2746	2735

¹⁾ Мужчины 16-59 лет, женщины 16-54 года.

**5.3. ВОЗРАСТНО-ПОЛОВАЯ СТРУКТУРА НАСЕЛЕНИЯ
на 1 января 2014 г.**

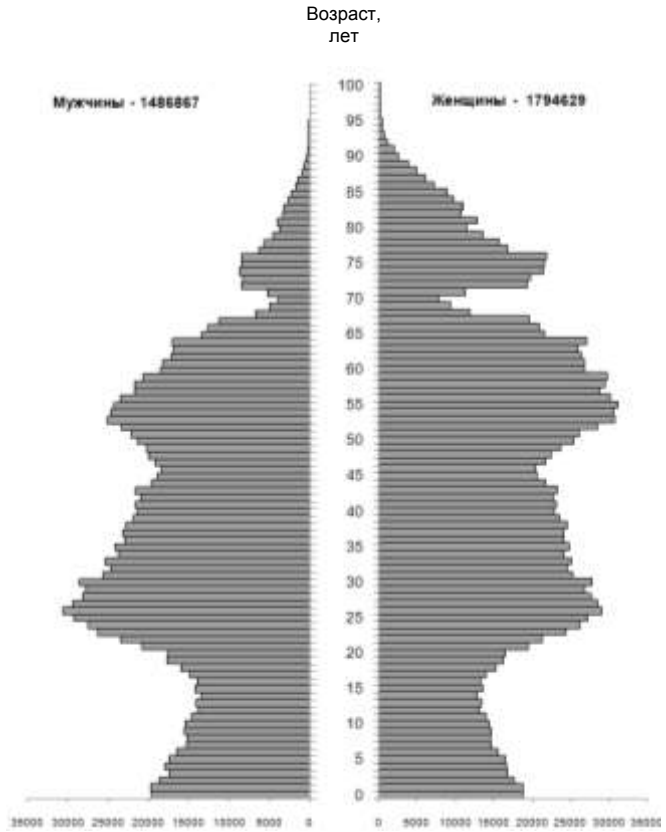

5.4. ЕСТЕСТВЕННОЕ ДВИЖЕНИЕ НАСЕЛЕНИЯ
(человек)

Годы	Родившиеся	Умершие	Естественный прирост, убыль (-)	Умершие в возрасте до одного года
2010	36281	59241	-22960	288
2011	36479	54159	-17680	256
2012	38893	52980	-14087	341 ¹⁾
2013	38808	52134	-13326	326
2014	38904	51979	-13075	300

¹⁾ С 2012 г. произошло изменение порядка регистрации смерти недоношенных детей.

5.5. ОБЩИЕ КОЭФФИЦИЕНТЫ ЕСТЕСТВЕННОГО ДВИЖЕНИЯ НАСЕЛЕНИЯ

Годы	На 1000 человек населения			Число детей, умерших в возрасте до одного года, на 1000 родившихся живыми ¹⁾
	родившихся	умерших	естественный прирост, убыль (-)	
2010	10,9	17,9	-7,0	7,9
2011	11,0	16,4	-5,4	7,0
2012	11,8	16,1	-4,3	8,8
2013	11,8	15,9	-4,1	8,4
2014	11,9	15,9	-4,0	7,7

¹⁾ Показатель рассчитан с использованием среднегодовой численности населения в возрасте 0 лет.

5.6. БРАКИ И РАЗВОДЫ

Годы	Единиц		На 1000 человек населения	
	браков	разводов	браков	разводов
2010	26112	15335	7,9	4,6
2011	28490	15587	8,6	4,7
2012	27038	14897	8,2	4,5
2013	26958	13236	8,2	4,0
2014	27157	15935	8,3	4,9

**5.7. КОЭФФИЦИЕНТЫ СМЕРТНОСТИ
ПО ОСНОВНЫМ КЛАССАМ ПРИЧИН СМЕРТИ**
(число умерших на 100 000 человек населения)

	2010	2011	2012	2013	2014
Умершие от всех причин	1785,9	1640,0	1608,7	1586,7	1586,7
в том числе:					
от болезней системы кровообращения	1121,0	995,2	987,7	991,3	955,5
от новообразований	228,4	228,9	225,9	230,6	229,4
от внешних причин смерти	144,3	129,1	132,7	130,7	128,5
из них:					
от транспортных травм (всех видов)	19,8	18,1	19,3	21,5	20,8
от случайных отравлений алкоголем	16,5	16,2	15,3	15,2	15,3
от случайных утоплений	8,3	5,9	5,4	5,4	4,5
от самоубийств	19,2	16,8	16,1	14,9	16,3
от убийств	10,9	7,6	8,0	8,4	6,4
от болезней органов дыхания	45,8	42,4	40,7	44,5	46,1
от болезней органов пищеварения	81,5	73,5	75,1	75,8	86,5
от некоторых инфекционных и паразитарных болезней	16,4	16,7	13,9	15,0	14,0

5.8. ОЖИДАЕМАЯ ПРОДОЛЖИТЕЛЬНОСТЬ ЖИЗНИ ПРИ РОЖДЕНИИ
(число лет)

Годы	Всего	Мужчины	Женщины
2010	67,01	60,52	73,79
2011	68,50	62,10	74,90
2012	68,98	62,63	75,30
2013	69,42	63,06	75,75

5.9. МЕЖДУНАРОДНАЯ МИГРАЦИЯ в 2013 – 2014 гг.
 (человек)

	Прибывшие в Нижегородскую область		Выбывшие из Нижегородской области	
	2013	2014	2013	2014
Миграция – всего	78023	77798	73042	76016
из нее:				
в пределах России	71495	70083	71549	70534
в том числе:				
внутрирегиональная	48211	46044	48211	46044
межрегиональная	23284	24039	23338	24490
международная миграция	6528	7715	1493	5482
в том числе:				
со странами СНГ	5344	7043	1292	4223
Азербайджан	556	588	134	552
Армения	863	971	210	750
Беларусь	87	90	47	54
Казахстан	368	429	56	192
Киргизия	315	336	81	210
Республика Молдова	345	356	95	154
Таджикистан	596	682	188	404
Туркмения	102	54	13	61
Узбекистан	1599	2449	313	1474
Украина	513	1088	155	372
с другими зарубеж- ными странами	1184	672	201	1259
Республика Абхазия	11	11	2	10
Болгария	7	1	1	4
Вьетнам	127	7	9	127
Германия	20	15	32	50
Грузия	72	56	13	58
Израиль	17	16	20	28
Индия	13	33	-	9
Китай	125	110	-	127
Латвия	11	19	12	11
Литва	3	11	6	8
Соединенные штаты	12	7	22	26
Турция	30	36	3	27
Франция	4	27	5	25
Эстония	10	10	11	14
другие страны	722	313	65	735

6. ТРУД

Раздел представляет данные о численности и составе экономически активного населения, занятых и безработных, а также о профессиональных заболеваниях и травматизме на производстве.

Экономически активное население (рабочая сила) – лица в возрасте, установленном для измерения экономической активности населения, которые в рассматриваемый период считаются занятыми или безработными. Численность экономически активного населения включает данные о занятых в экономике и безработных, полученные по итогам обследования населения по проблемам занятости. Измерение экономической активности населения осуществляется для лиц в возрасте 15-72 года.

К **занятым в экономике** относятся лица, которые в рассматриваемый период выполняли оплачиваемую работу по найму, а также приносящую доход работу не по найму как с привлечением, так и без привлечения наемных работников. В численность занятых включаются лица, которые временно отсутствовали на работе, лица, которые работали в качестве помогающих на семейном предприятии, а также лица, занятые в домашнем хозяйстве производством товаров и услуг для продажи или обмена.

Данные о **среднегодовой численности занятых в экономике** формируются по основной работе гражданского населения один раз в год при составлении баланса трудовых ресурсов на основе сведений организаций, материалов выборочного обследования населения по проблемам занятости, данных органов исполнительной власти, досчетов численности занятых, не выявленной при проведении выборочного обследования населения по проблемам занятости. В среднегодовую численность занятых включаются работающие иностранные граждане, как постоянно проживающие, так и временно находящиеся на территории Нижегородской области.

К **безработным**, применительно к стандартам Международной организации труда (МОТ), относятся лица в возрасте,

установленном для измерения экономической активности населения, которые в рассматриваемый период одновременно удовлетворяли следующим критериям:

не имели работы (доходного занятия);

занимались поиском работы, т.е. обращались в государственную или коммерческую службу занятости, использовали или помещали объявления в печати, непосредственно обращались к администрации организации (работодателю), использовали личные связи и т.д. или предпринимали шаги к организации собственного дела;

были готовы приступить к работе в течение обследуемой недели.

Обучающиеся, студенты, пенсионеры и инвалиды учитываются в качестве безработных, если они не имели работы, занимались поиском работы и были готовы приступить к ней.

К безработным, зарегистрированным в государственных учреждениях службы занятости населения, относятся трудоспособные граждане, не имеющие работы и заработка (трудового дохода), проживающие на территории области, зарегистрированные в службе занятости по месту жительства в целях поиска подходящей работы, ищущие работу и готовые приступить к ней.

Уровень безработицы – отношение численности безработных определенной возрастной группы к численности экономически активного населения соответствующей возрастной группы (в процентах).

Продолжительность безработицы (продолжительность поиска работы) – это промежуток времени, в течение которого лицо, будучи незанятым, ищет работу, используя при этом любые способы.

К числу пострадавших при несчастных случаях на производстве с утратой трудоспособности на один рабочий день и более и со смертельным исходом относятся лица, пострадавшие при исполнении ими трудовых обязанностей или работ на территории организации и в других случаях, предусмотренных законодательством Российской Федерации, и подлежащие учету на основании нормативных документов.

6.1. ЧИСЛЕННОСТЬ ЭКОНОМИЧЕСКИ АКТИВНОГО НАСЕЛЕНИЯ¹⁾

	2010	2011	2012	2013	2014
	Тысяч человек				
Экономически активное население – всего	1800,0	1805,7	1817,2	1777,8	1776,3
в том числе:					
занятые в экономике	1660,3	1676,0	1719,1	1702,0	1701,1
безработные	139,8	129,7	98,1	75,8	75,2
Мужчины	903,2	904,4	912,7	896,2	894,8
в том числе:					
занятые в экономике	818,8	831,5	858,5	857,8	858,3
безработные	84,4	72,9	54,2	38,4	36,5
Женщины	896,9	901,3	904,5	881,6	881,5
в том числе:					
занятые в экономике	841,5	844,5	860,6	844,1	842,8
безработные	55,4	56,8	43,9	37,5	38,7
	В процентах к итогу				
Экономически активное население – всего	100	100	100	100	100
в том числе:					
занятые в экономике	92,2	92,8	94,6	95,7	95,8
безработные	7,8	7,2	5,4	4,3	4,2
Мужчины	100	100	100	100	100
в том числе:					
занятые в экономике	90,7	91,9	94,1	95,7	95,9
безработные	9,3	8,1	5,9	4,3	4,1
Женщины	100	100	100	100	100
в том числе:					
занятые в экономике	93,8	93,7	95,1	95,7	95,6
безработные	6,2	6,3	4,9	4,3	4,4

¹⁾ По материалам выборочных обследований населения по проблемам занятости в среднем за год.

**6.2. УРОВЕНЬ ЭКОНОМИЧЕСКОЙ АКТИВНОСТИ, ЗАНЯТОСТИ
И БЕЗРАБОТИЦЫ НАСЕЛЕНИЯ В ВОЗРАСТЕ 15-72 ГОДА**

(в процентах)

	2010	2011	2012	2013	2014
Уровень экономической активности – всего	68,8	69,6	71,4	69,8	70,4
мужчины	74,9	75,7	77,2	75,8	76,3
женщины	63,5	64,4	66,3	64,6	65,3
Уровень занятости – всего	63,4	64,6	67,5	66,8	67,4
мужчины	67,9	69,6	72,6	72,5	73,1
женщины	59,6	60,3	63,1	61,9	62,5
Уровень безработицы – всего	7,8	7,2	5,4	4,3	4,2
мужчины	9,3	8,1	5,9	4,3	4,1
женщины	6,2	6,3	4,9	4,3	4,4

**6.3. СРЕДНЕГОДОВАЯ ЧИСЛЕННОСТЬ ЗАНЯТЫХ В ЭКОНОМИКЕ
ПО ФОРМАМ СОБСТВЕННОСТИ**

	2010	2011	2012	2013
	Тысяч человек			
Всего в экономике	1710,9	1700,6	1703,2	1685,6
в том числе по формам собственности:				
государственная, муниципальная	495,8	478,0	468,6	460,4
частная	1062,4	1066,3	1068,1	1050,4
собственность общественных и религиозных организаций (объединений)	7,5	7,6	6,6	6,4
смешанная российская	77,0	84,8	88,9	94,1
иностранная, совместная российская и иностранная	68,3	63,8	70,9	74,2
	В процентах к итогу			
Всего в экономике	100	100	100	100
в том числе по формам собственности:				
государственная, муниципальная	29,0	28,1	27,5	27,3
частная	62,1	62,7	62,7	62,3
собственность общественных и религиозных организаций (объединений)	0,4	0,4	0,4	0,4
смешанная российская	4,5	5,0	5,2	5,6
иностранная, совместная российская и иностранная	4,0	3,8	4,2	4,4

**6.4. СРЕДНЕГОДОВАЯ ЧИСЛЕННОСТЬ ЗАНЯТЫХ
В ЭКОНОМИКЕ ПО ВИДАМ ЭКОНОМИЧЕСКОЙ ДЕЯТЕЛЬНОСТИ**

	Тыс. человек			В процентах к итогу		
	2011	2012	2013	2011	2012	2013
Всего в экономике	1700,6	1703,2	1685,6	100	100	100
из них по видам экономической деятельности:						
сельское хозяйство, охота и лесное хозяйство	86,0	79,4	77,8	5,1	4,7	4,6
рыболовство, рыбоводство	1,8	2,1	2,1	0,1	0,1	0,1
добыча полезных ископаемых	1,2	1,2	1,2	0,1	0,1	0,1
обрабатывающие производства	321,3	315,8	312,1	18,9	18,5	18,5
производство и распределение электроэнергии, газа и воды	41,5	40,5	41,6	2,4	2,4	2,5
строительство	152,8	159,7	158,2	9,0	9,4	9,4
оптовая и розничная торговля; ремонт автотранспортных средств, мотоциклов, бытовых изделий и предметов личного пользования	374,5	382,5	378,8	22,0	22,5	22,5
гостиницы и рестораны	25,7	26,5	26,4	1,5	1,6	1,6
транспорт и связь	118,3	117,2	116,5	7,0	6,9	6,9
из них связь	22,3	19,7	21,3	1,3	1,2	1,3
финансовая деятельность	23,0	25,2	26,9	1,4	1,5	1,6
операции с недвижимым имуществом, аренда и предоставление услуг	174,5	180,2	180,8	10,3	10,6	10,7
государственное управление и обеспечение военной безопасности; социальное страхование	84,5	80,8	78,7	5,0	4,7	4,7
образование	127,2	124,7	123,0	7,5	7,3	7,3
здравоохранение и предоставление социальных услуг	115,5	112,6	109,5	6,8	6,6	6,5
предоставление прочих коммунальных, социальных и персональных услуг	52,3	54,4	51,8	3,1	3,2	3,0

**6.5. ЧИСЛЕННОСТЬ ЗАНЯТЫХ В ЭКОНОМИКЕ
ПО ПОЛУ И ЗАНЯТИЯМ в 2014 г.¹⁾**
(в среднем за год; тыс. человек)

	Всего	в том числе	
		мужчины	женщины
Занятые в экономике – всего	1701,1	858,3	842,8
в том числе:			
Руководители (представители) органов власти и управления всех уровней, включая руководителей организаций	138,0	81,7	56,3
Специалисты высшего уровня квалификации	311,8	108,6	203,3
специалисты высшего уровня квалификации в области естественных и технических наук	82,1	53,9	28,1
специалисты высшего уровня квалификации в области биологических, сельскохозяйственных наук и здравоохранения	28,4	7,6	20,8
специалисты высшего уровня квалификации в области образования	50,6	9,3	41,3
прочие специалисты высшего уровня квалификации	150,7	37,7	113,0
Специалисты среднего уровня квалификации	252,0	78,2	173,8
специалисты среднего уровня квалификации физических и инженерных направлений деятельности	59,3	42,8	16,4
специалисты среднего уровня квалификации и вспомогательный персонал естественных наук и здравоохранения	53,5	4,2	49,3
специалисты среднего уровня квалификации в сфере образования	39,5	3,7	35,9
средний персонал в области финансово-экономической, административной и социальной деятельности	99,7	27,5	72,2
Работники, занятые подготовкой информации, оформлением документации, учетом и обслуживанием	39,8	2,6	37,1
работники, занятые подготовкой информации, оформлением документации и учетом	24,3	0,7	23,6
работники сферы обслуживания	15,4	1,9	13,6
Работники сферы обслуживания, жилищно-коммунального хозяйства, торговли и родственных видов деятельности	250,8	70,1	180,8

Продолжение табл. 6.5

	Всего	в том числе	
		мужчины	женщины
работники сферы индивидуальных услуг и защиты граждан и собственности	122,3	47,4	74,9
продавцы, демонстраторы товаров, натурщики и демонстраторы одежды	119,2	16,0	103,2
рабочие жилищно-коммунального хозяйства	9,0	6,5	2,5
рабочие кино,- телестудий и родственных профессий, рабочие, занятые на рекламно-оформительских и реставрационных работах	0,3	0,1	0,2
Квалифицированные работники сельского, лесного, охотничьего хозяйства, рыбоводства и рыболовства	31,2	16,7	14,5
Квалифицированные рабочие промышленных предприятий, строительства, транспорта, связи, геологии и разведки недр	254,8	199,0	55,9
рабочие, занятые на горных, горно-капитальных, строительно-монтажных и ремонтно-строительных работах	57,3	53,2	4,2
рабочие металлообрабатывающей и машиностроительной промышленности	126,4	110,0	16,5
рабочие, занятые изготовлением прецизионных инструментов и приборов, рабочие художественных промыслов, рабочие полиграфического производства	10,5	5,5	5,0
профессии рабочих транспорта и связи	19,2	13,0	6,2
другие квалифицированные рабочие, занятые в промышленности, на транспорте, в связи, геологии и разведке недр	41,4	17,4	24,1
Операторы, аппаратчики, машинисты установок и машин	243,7	212,9	30,8
операторы, аппаратчики и машинисты промышленных установок	37,4	26,1	11,3
операторы, аппаратчики, машинисты промышленного оборудования и сборщики изделий	31,0	16,8	14,2
водители и машинисты подвижного оборудования	175,2	170,0	5,2
Неквалифицированные рабочие	178,9	88,6	90,3

Продолжение табл. 6.5

	Всего	в том числе	
		мужчины	женщины
неквалифицированные рабочие сферы обслуживания, жилищно-коммунального хозяйства, торговли и родственных видов деятельности	18,4	5,9	12,4
неквалифицированные рабочие сельского, лесного, охотничьего хозяйств, рыбоводства и рыболовства	10,7	7,1	3,6
неквалифицированные рабочие, занятые в промышленности, строительстве, на транспорте, в связи, геологии и разведке недр	16,4	10,1	6,4
профессии неквалифицированных рабочих, общие для всех видов экономической деятельности	133,5	65,5	67,9

¹⁾ По данным выборочного обследования населения по проблемам занятости. Данные приведены по основному или единственному месту работы. Перечень группировок занятий приведен в соответствии с Общероссийским классификатором занятий.

6.6. РАСПРЕДЕЛЕНИЕ ЧИСЛЕННОСТИ ЗАНЯТЫХ В ЭКОНОМИКЕ ПО ВОЗРАСТНЫМ ГРУППАМ И УРОВНЮ ОБРАЗОВАНИЯ в 2014 г.¹⁾
(в среднем за год; в процентах к итогу)

	Всего	Мужчины	Женщины
Занятые в экономике – всего	100	100	100
в том числе в возрасте, лет:			
15 - 19	0,3	0,4	0,3
20 - 24	8,0	9,3	6,6
25 - 29	14,6	15,6	13,5
30 - 34	13,1	13,4	12,8
35 - 39	12,6	12,2	12,9
40 - 44	11,9	11,4	12,5
45 - 49	11,7	10,7	12,7
50 - 54	14,1	12,7	15,6
55 - 59	9,9	10,4	9,5
60 - 72	3,8	3,9	3,7
Средний возраст занятых в экономике, лет	40,5	39,9	41,1
Занятые в экономике – всего	100	100	100
в том числе имеют образование:			
высшее профессиональное ²⁾	29,9	24,7	35,1
среднее профессиональное	26,3	22,8	29,9
начальное профессиональное	20,1	25,8	14,2

Продолжение табл. 6.6

	Всего	Мужчины	Женщины
среднее (полное) общее	20,7	22,8	18,5
основное общее	3,0	3,8	2,2
не имеют общего образования	0,1	0,1	0,0

¹⁾ По данным выборочного обследования населения по проблемам занятости.

²⁾ Включая послевузовское образование.

6.7. ЧИСЛЕННОСТЬ БЕЗРАБОТНЫХ

	2010	2011	2012	2013	2014
	По данным обследований населения по проблемам занятости¹⁾				
Численность безработных, тыс. человек	139,8	129,7	98,1	75,8	75,2
Из их числа:					
студенты, обучающиеся, пенсионеры					
тыс. человек	18,8	16,7	12,6	14,1	17,9
процентов	13,4	12,9	12,8	18,6	23,8
женщины					
тыс. человек	55,4	56,8	43,9	37,5	38,7
процентов	39,6	43,8	44,8	49,5	51,5
лица, проживающие в сельской местности					
тыс. человек	35,1	31,9	24,7	14,1	18,3
процентов	25,1	24,6	25,2	18,6	24,3
	По данным Федеральной службы по труду и занятости (на конец года)				
Численность безработных, зарегистрированных в государственных учреждениях службы занятости, человек	21739	16625	11338	8564	8685
Из их числа:					
женщины					
человек	13185	10045	6975	5004	4885
процентов	60,7	60,4	61,5	58,4	56,2
лица, проживающие в сельской местности					
человек	4051	3289	2419	1977	1590
процентов	18,6	19,8	21,3	23,1	18,3

Продолжение табл. 6.7

	2010	2011	2012	2013	2014
Отношение численности безработных, зарегистрированных в государственных учреждениях службы занятости, к общей численности безработных, процентов	15,6	12,8	11,5	11,3	11,6

¹⁾ По данным выборочного обследования населения по проблемам занятости в среднем за год.

**6.8. РАСПРЕДЕЛЕНИЕ ЧИСЛЕННОСТИ БЕЗРАБОТНЫХ
ПО ВОЗРАСТНЫМ ГРУППАМ И УРОВНЮ ОБРАЗОВАНИЯ в 2014 г.¹⁾**
(в среднем за год; в процентах к итогу)

	Всего	Мужчины	Женщины
Безработные – всего	100	100	100
в том числе в возрасте, лет:			
15 - 19	4,5	3,6	5,3
20 - 24	21,4	22,1	20,7
25 - 29	16,5	14,3	18,7
30 - 34	12,1	12,8	11,5
35 - 39	9,3	10,3	8,4
40 - 44	6,8	5,2	8,2
45 – 49	7,5	7,3	7,6
50 - 54	13,0	12,1	13,9
55 - 59	6,9	10,3	3,7
60 - 72	2,0	2,0	1,9
Средний возраст безработных, лет	35,7	36,5	34,9
Безработные – всего	100	100	100
в том числе имеют образование:			
высшее профессиональное ²⁾	16,3	12,0	20,3
среднее профессиональное	23,3	17,2	29,0
начальное профессиональное	17,2	19,6	14,9
среднее (полное) общее	31,7	35,8	28,0
основное общее	10,7	14,1	7,4
не имеют общего образования	0,8	1,3	0,4

¹⁾ По данным выборочного обследования населения по проблемам занятости.

²⁾ Включая послевузовское образование.

**6.9. РАСПРЕДЕЛЕНИЕ ЧИСЛЕННОСТИ ЗАНЯТЫХ В ЭКОНОМИКЕ
И БЕЗРАБОТНЫХ ПО СЕМЕЙНОМУ ПОЛОЖЕНИЮ в 2014 г.¹⁾**

(в среднем за год; в процентах к итогу)

	Всего	в том числе			
		состоят в браке	холосты, не замужем	вдовцы, вдовы	разведены, разошлись
Занятые в экономике – всего	100	69,7	15,6	3,9	10,7
мужчины	100	72,0	19,4	1,2	7,4
женщины	100	67,4	11,8	6,7	14,1
Безработные – всего	100	45,6	36,4	3,7	14,1
мужчины	100	38,6	45,5	0,5	15,3
женщины	100	52,3	28,0	6,7	13,0

¹⁾ По данным выборочного обследования населения по проблемам занятости.
**6.10. РАСПРЕДЕЛЕНИЕ ЧИСЛЕННОСТИ БЕЗРАБОТНЫХ
ПО НАЛИЧИЮ ПРОШЛОГО ОПЫТА РАБОТЫ
И ОБСТОЯТЕЛЬСТВАМ НЕЗАНЯТОСТИ в 2014 г.¹⁾**

(в среднем за год; в процентах к итогу)

	Всего	Мужчины	Женщины
Безработные – всего	100	100	100
в том числе:			
имеют опыт трудовой деятельности	74,1	76,4	72,0
из них оставили прежнее место работы (деятельности) по причинам:			
высвобождение, сокращение штатов, ликвидация предприятия, собственного дела	13,6	12,7	14,5
окончание срока действия срочного трудового договора, договора гражданско-правового характера	5,7	6,3	5,3
по собственному желанию	19,0	24,8	13,5
другие причины	35,7	32,7	38,7
не имеют опыта работы	25,9	23,6	28,0

¹⁾ По данным выборочного обследования населения по проблемам занятости.

**6.11. ТРУДОУСТРОЙСТВО НАСЕЛЕНИЯ ГОСУДАРСТВЕННЫМИ
УЧРЕЖДЕНИЯМИ СЛУЖБЫ ЗАНЯТОСТИ¹⁾**

	Обратились по вопросу трудоустройства				Трудоустроены			
	2011	2012	2013	2014	2011	2012	2013	2014
	Человек							
Всего	154577	122718	111113	97899	98342	88516	79790	69074
в том числе:								
занятые трудовой деятельностью и учебной	48001	32534	33427	33359	31869	24677	25309	28523
незанятые трудовой деятельностью ²⁾	106576	90184	77686	64540	66473	63839	54481	40551
из них ищущие первую работу (ранее не приступавшие к трудовой деятельности) и другие	51398	41924	39544	23469	35134	33333	30634	18083
	В процентах к итогу							
Всего	100	100	100	100	100	100	100	100
в том числе:								
занятые трудовой деятельностью и учебной	31,1	26,5	30,1	34,1	32,4	27,9	31,7	41,3
незанятые трудовой деятельностью ²⁾	68,9	73,5	69,9	65,9	67,6	72,1	68,3	58,7
из них ищущие первую работу (ранее не приступавшие к трудовой деятельности) и другие	33,3	34,2	35,6	24,0	35,7	37,7	38,4	26,2

¹⁾ По данным Федеральной службы по труду и занятости.

²⁾ Включая пенсионеров.

Заявленная работодателями в государственные учреждения службы занятости населения потребность в работниках на конец 2014 года составила – 21275 человек.

Численность не занятых трудовой деятельностью граждан, обратившихся за содействием в поиске подходящей работы в государственные учреждения службы занятости населения, в расчете на одну заявленную вакансию составила на конец 2014 года 0,52 человека.

6.12. ТРАВМАТИЗМ НА ПРОИЗВОДСТВЕ

(человек)

	2010	2011	2012	2013	2014
Численность пострадавших при несчастных случаях на производстве с утратой трудоспособности на один рабочий день и более и со смертельным исходом:					
всего	862	927	865	825	735
на 1000 работающих	1,6	1,8	1,4	1,4	1,2
Численность пострадавших при несчастных случаях на производстве со смертельным исходом:					
всего	36	27	33	22	34
на 1000 работающих	0,066	0,051	0,055	0,036	0,057

Потери рабочего времени от несчастных случаев на производстве составили в 2014 году 32,3 тыс. человеко-дней.

6.13. ПРОФЕССИОНАЛЬНЫЕ ЗАБОЛЕВАНИЯ (ОТРАВЛЕНИЯ)

(человек)

	2010	2011	2012	2013	2014
Численность лиц с впервые установленным профессиональным заболеванием (отравлением):					
всего	102	63	86	101	116
на 10 000 работающих	1,9	1,2	1,4	1,7	2,0

7. УРОВЕНЬ ЖИЗНИ НАСЕЛЕНИЯ

Раздел содержит информацию об объеме, составе, направлениях использования и дифференциации распределения денежных доходов населения; о структуре потребительских расходов домашних хозяйств. Публикуется информация о жилищном фонде и жилищных условиях населения.

Реальные размеры денежных доходов населения, начисленной заработной платы, назначенных пенсий – относительные показатели, исчисленные путем деления индексов номинальных размеров¹⁾ денежных доходов населения, начисленной заработной платы, назначенных пенсий на индекс потребительских цен за соответствующий временной период.

Денежные доходы населения включают доходы лиц, занятых предпринимательской деятельностью, выплаченную заработную плату наемных работников, социальные выплаты (пенсии, пособия, стипендии, страховые возмещения и прочие выплаты), доходы от собственности в виде процентов по вкладам, ценным бумагам, дивидендов и другие доходы. Денежные доходы за вычетом обязательных платежей и взносов представляют собой **располагаемые денежные доходы населения**.

Среднедушевые денежные доходы (в месяц) исчисляются делением годового объема денежных доходов на 12 и на численность населения.

Среднемесячная номинальная начисленная заработная плата исчисляется делением фонда начисленной заработной платы работников на среднесписочную численность работников и на количество месяцев в периоде. Пособия, получаемые работниками из государственных внебюджетных фондов, не включаются в фонд заработной платы и среднемесячную заработную плату.

¹⁾ Под номинальным понимается фактически сложившийся в отчетном периоде размер доходов, заработной платы, пенсий соответственно.

Средний размер назначенных месячных пенсий определяется делением общей суммы назначенных пенсий на численность пенсионеров.

К **пенсионерам** относятся лица, реализовавшие право на получение пенсии в соответствии с законодательством Российской Федерации и межгосударственными соглашениями, постоянно проживающие в Российской Федерации.

Денежные расходы населения включают расходы на покупку товаров и оплату услуг, обязательные платежи и разнообразные взносы (налоги и сборы, платежи по страхованию, взносы в общественные и кооперативные организации, проценты за кредиты и др.), расходы на приобретение недвижимости, прирост финансовых активов. Прирост финансовых активов состоит из прироста (уменьшения) вкладов на счетах граждан, денег на руках у населения, расходов на приобретение ценных бумаг, иностранной валюты, изменения средств на счетах индивидуальных предпринимателей, задолженности по кредитам, покупки населением скота и птицы.

Величина прожиточного минимума в соответствии с Федеральным законом от 24 октября 1997г. № 134-ФЗ «О прожиточном минимуме в Российской Федерации» представляет собой стоимостную оценку потребительской корзины, а также обязательные платежи и сборы. Потребительская корзина установлена Законом Нижегородской области 24.12.2012 № 165-3 «О потребительской корзине в Нижегородской области» и содержит минимальные наборы продуктов питания, непродовольственных товаров и услуг, необходимых для сохранения здоровья человека и обеспечения его жизнедеятельности. Величина прожиточного минимума определяется ежеквартально и устанавливается правительством Нижегородской области. Данные в целом за год – оценка на основе данных, установленных Правительством Нижегородской области за I-IV кварталы 2010-2014 гг.

Численность населения с денежными доходами ниже величины прожиточного минимума определяется на основе данных о распределении населения по величине среднедушевых денежных доходов и является результатом их соизмерения

с величиной прожиточного минимума.

Дефицит денежного дохода определяется как сумма денежных средств, необходимая для доведения доходов населения с денежными доходами ниже прожиточного минимума до величины прожиточного минимума.

Распределение населения по величине среднедушевых денежных доходов характеризует дифференциацию населения по уровню материального достатка и представляет собой показатели численности (или долей) постоянного населения, сгруппированные в заданных интервалах по уровню среднедушевых денежных доходов.

Расчеты распределения населения по величине среднедушевых денежных доходов осуществляются в соответствии с методикой, утвержденной постановлением Госкомстата России от 16 июля 1996г. №61 по согласованию с рядом заинтересованных министерств и ведомств. Ряды распределения строятся с применением метода имитационного моделирования путем преобразования эмпирического распределения, полученного на основе данных выборочного обследования бюджетов домашних хозяйств, в ряд распределения, соответствующий значению группировочного признака в генеральной совокупности (среднедушевому денежному доходу, полученному по данным баланса денежных доходов и расходов населения).

Распределение общего объема денежных доходов по различным группам населения выражается через долю общего объема денежных доходов, которая приходится на каждую из 20-процентных групп населения, ранжированного по мере возрастания среднедушевых денежных доходов.

Коэффициент фондов (коэффициент дифференциации доходов) характеризует степень социального расслоения и определяется как соотношение между средними уровнями денежных доходов 10% населения с самыми высокими доходами и 10% населения с самыми низкими доходами.

Коэффициент Джини (индекс концентрации доходов) характеризует степень отклонения линии фактического распределения общего объема доходов населения от линии их равномерного распределения. Величина коэффициента может

варьироваться от 0 до 1, при этом чем выше значение показателя, тем более неравномерно распределены доходы в обществе.

Фактическое конечное потребление домашних хозяйств включает их расходы на покупку потребительских товаров и услуг, а также стоимость потребления товаров и услуг в натуральной форме - произведенных для себя, полученных в качестве оплаты труда и в виде социальных трансфертов в натуральной форме, т.е. бесплатных или льготных индивидуальных товаров и услуг, полученных от сектора государственного управления и некоммерческих организаций, обслуживающих домашние хозяйства.

Выборочное обследование бюджетов домашних хозяйств является методом государственного статистического наблюдения за уровнем жизни населения. Область изучения и распространения данных бюджетного обследования определяется целями: получения данных о распределении населения по уровню материального благосостояния; получения весовых показателей для расчета индекса потребительских цен, обеспечения данных для составления счетов сектора домашних хозяйств в системе национальных счетов. Итоги обследования разрабатываются ежеквартально и за год в целом.

Программа обследования основывается на ведении в домохозяйстве записей о текущих расходах и опросе (интервьюировании) членов домохозяйства по окончании учетного периода обследования.

Конечной единицей отбора является домашнее хозяйство (за исключением коллективных и институциональных), представляющее собой совокупность лиц, проживающих в одном жилом помещении или в его части, как связанных, так и не связанных отношениями родства, совместно обеспечивающих себя пищей и всем необходимым для жизни, т.е. полностью или частично объединяющих и расходующих свои средства. Домашнее хозяйство может состоять из одного человека, проживающего самостоятельно. Единицами обследования выступают домашние хозяйства и их отдельные члены.

Потребительские расходы домашних хозяйств являются

частью денежных расходов, которые направляются на приобретение потребительских товаров и услуг. В их составе не учитываются расходы на покупку произведений искусства, антиквариата и ювелирных изделий, приобретенных в качестве капиталовложений, оплату материалов и работ по строительству и капитальному ремонту жилых или подсобных помещений, являющихся инвестициями.

Жилищный фонд – совокупность всех жилых помещений, находящихся на территории Нижегородской области.

Жилым помещением признается изолированное помещение, которое является недвижимым имуществом и пригодно для постоянного проживания граждан (отвечает установленным санитарным и техническим правилам и нормам, иным требованиям законодательства).

В составе жилищного фонда не учитываются дачи, летние садовые домики, спортивные и туристские базы, мотели, кемпинги, санатории, дома отдыха, пансионаты, дома для приезжих, гостиницы, казармы, кельи, железнодорожные вагончики и другие строения.

Общая площадь жилого помещения состоит из суммы площади всех частей такого помещения, включая площадь помещений вспомогательного использования, предназначенных для удовлетворения гражданами бытовых и иных нужд, связанных с их проживанием в жилом помещении, за исключением балконов, лоджий, веранд и террас.

ИНДИКАТОРЫ УРОВНЯ ЖИЗНИ НАСЕЛЕНИЯ**7.1. ОСНОВНЫЕ СОЦИАЛЬНО-ЭКОНОМИЧЕСКИЕ ИНДИКАТОРЫ
УРОВНЯ ЖИЗНИ НАСЕЛЕНИЯ**

	2010	2011	2012	2013	2014
Фактическое конечное потребление домашних хозяйств (в текущих ценах), млн руб.	527305,6	627300,2	720357,1	804408,6	...
в процентах к ВРП	80,8	81,4	85,5	86,9	...
на душу населения, руб.	158959,6	189958,7	218727,9	244823,4	...
Среднедушевые денежные доходы населения (в месяц), руб.	16477	18337	21732	24503	27952 ¹⁾
Реальные располагаемые денежные доходы, в процентах к предыдущему году	106,9	100,8	110,8	104,5	105,2 ¹⁾
Среднемесячная номинальная начисленная заработная плата работников организаций, руб.	16327,6	18492,4	20958,8	23572,9	25496,0 ¹⁾
Реальная начисленная заработная плата, в процентах к предыдущему году	103,6	103,5	107,4	105,2	100,0 ¹⁾
Средний размер назначенных месячных пенсий ²⁾ , руб.	7468,2	8122,3	8981,6	9842,1	10675,4
Реальный размер назначенных месячных пенсий, в процентах к предыдущему году ²⁾	112,0	104,7	102,7	102,9	97,4
Величина прожиточного минимума ³⁾ (в среднем на душу населения):					
руб. в месяц	5459	6138	6352	6577	7323
в процентах к предыдущему году	108,2	112,4	103,5	103,5	111,3
Соотношение с величиной прожиточного минимума ⁴⁾ , процентов:					
среднедушевых денежных доходов	301,8	298,7	342,1	372,6	381,7 ¹⁾

7. УРОВЕНЬ ЖИЗНИ НАСЕЛЕНИЯ

Продолжение табл. 7.1

	2010	2011	2012	2013	2014
среднемесячной номинальной начисленной заработной платы	277,3	279,7	304,4	332,8	324,0
среднего размера назначенных месячных пенсий ⁵⁾	162,4	169,5	170,9	183,4	172,7
Численность населения с денежными доходами ниже величины прожиточного минимума:					
тыс. человек	407,2	413,8	339,5	296,3	279,4
в процентах от общей численности населения	12,4	12,5	10,3	9,0	8,5
в процентах к предыдущему году	91,0	101,6	82,0	87,2	94,3
Дефицит денежного дохода малоимущего населения:					
млн руб.	660,0	754,4	651,2	595,7	627,1
в процентах от общего объема денежных доходов населения	1,2	1,2	0,9	0,7	0,7
Коэффициент фондов (коэффициент дифференциации доходов), в размах	13,5	13,5	14,8	15,5	15,5

¹⁾ Данные предварительные.

²⁾ По данным Пенсионного фонда Нижегородской области за 2010-2013 гг. данные приведены по состоянию на 1 января соответственно 2011-2014 гг. За 2014 г. по состоянию на 31 декабря 2014 г.

³⁾ Оценка на основе данных, установленных Правительством Нижегородской области за I-IV кварталы соответствующего года.

⁴⁾ Соответствующей социально-демографической группы населения.

⁵⁾ В расчете используется величина прожиточного минимума пенсионера за IV квартал отчетного года.

**7.2. ФАКТИЧЕСКОЕ КОНЕЧНОЕ ПОТРЕБЛЕНИЕ
ДОМАШНИХ ХОЗЯЙСТВ**

(в текущих ценах; млн рублей)

	2010	2011	2012	2013
Фактическое конечное потребление домашних хозяйств	527305,6	627300,2	720357,1	804408,6
в том числе:				
расходы домашних хозяйств на потребление	455344,6	541308,4	623881,0	698583,1
из них:				
на покупку товаров	353670,5	424171,6	485305,0	539582,3
на покупку услуг	87459,9	100996,6	122777,7	141132,3
потребление товаров и услуг в натуральной форме	14214,2	16140,2	15798,3	17868,5
социальные трансферты в натуральной форме, предоставляемые государственным управлением и некоммерческими организациями, обслуживающими домашние хозяйства	71961,0	85991,8	96476,1	105825,5
в том числе:				
образование	21715,9	25903,7	27936,0	34362,9
отдых и культура	4182,6	4634,5	5339,1	6245,6
здравоохранение и предоставление социальных услуг	35086,1	42945,7	49857,9	50783,1
жилищно-коммунальные услуги	7269,4	8081,9	8238,6	8962,8
другие социальные льготы	3159,2	3870,6	4543,0	4916,9
деятельность прочих мест временного проживания	502,7	517,6	517,2	502,0
предоставление персональных услуг	45,1	37,8	44,3	52,2

**7.3. СТРУКТУРА ФАКТИЧЕСКОГО КОНЕЧНОГО ПОТРЕБЛЕНИЯ
ДОМАШНИХ ХОЗЯЙСТВ**
(в процентах к итогу)

	2010	2011	2012	2013
Фактическое конечное потребление домашних хозяйств	100	100	100	100
в том числе:				
расходы домашних хозяйств на потребление	86,4	86,3	86,6	86,8
из них:				
на покупку товаров	67,1	67,6	67,4	67,1
на покупку услуг	16,6	16,1	17,0	17,5
потребление товаров и услуг в натуральной форме	2,7	2,6	2,2	2,2
социальные трансферты в натуральной форме, предоставляемые государственным управлением и некоммерческими организациями, обслуживающими домашние хозяйства	13,6	13,7	13,4	13,2
в том числе:				
образование	4,1	4,1	3,9	4,3
отдых и культура	0,8	0,8	0,7	0,8
здравоохранение и предоставление социальных услуг	6,6	6,8	6,9	6,3
жилищно-коммунальные услуги	1,4	1,3	1,2	1,1
другие социальные льготы	0,6	0,6	0,6	0,6
деятельность прочих мест временного проживания	0,1	0,1	0,1	0,1
предоставление персональных услуг	0,0	0,0	0,0	0,0

ДОХОДЫ И РАСХОДЫ НАСЕЛЕНИЯ**7.4. СОСТАВ И ИСПОЛЬЗОВАНИЕ
ДЕНЕЖНЫХ ДОХОДОВ НАСЕЛЕНИЯ**

(млн рублей)

	2010	2011	2012	2013	2014 ³⁾
Денежные доходы					
– всего	655909,0	726637,1	858849,3	966091,6	1098815,3
в том числе:					
доходы от пред- принимательской деятельности	42044,7	48430,7	60459,1	61922,0	...
оплата труда	263718,0	295664,3	334298,6	376206,0	...
социальные выплаты	133608,1	149352,9	167408,0	190610,6	...
доходы от собст- венности	28916,7	26177,9	26113,3	37151,4	...
другие доходы ¹⁾	187621,4	207011,3	270570,3	300201,6	...
Денежные расхо- ды – всего	655909,0	726637,1	858849,3	966091,6	1098815,3
в том числе:					
покупка товаров и оплата услуг ²⁾	459212,3	548252,9	636726,9	718053,7	799189,6
обязательные платежи и разно- образные взносы	62188,5	71596,4	84506,5	102148,2	113321,5
приобретение недвижимости	7715,5	7895,2	8875,9	9971,9	17260,6
прирост финансо- вых активов	126792,6	98892,5	128740,0	135917,8	169043,6
из него прирост денег на руках у населения	38496,4	43468,7	46761,7	60489,1	96792,5

¹⁾ Включая скрытую (официально не учтенную) заработную плату.²⁾ С 2009 года включены платежи за товары (работы, услуги) с использованием банковских карт за рубежом.³⁾ Данные предварительные.

**7.5. СТРУКТУРА ДЕНЕЖНЫХ ДОХОДОВ И УДЕЛЬНЫЙ ВЕС
РАСХОДОВ В ДЕНЕЖНЫХ ДОХОДАХ НАСЕЛЕНИЯ**
(в процентах)

	2010	2011	2012	2013	2014 ¹⁾
Денежные доходы – всего	100	100	100	100	100
в том числе:					
доходы от предпринимательской деятельности	6,4	6,7	7,0	6,4	...
оплата труда	40,2	40,7	38,9	38,9	...
социальные выплаты	20,4	20,6	19,5	19,7	...
доходы от собственности	4,4	3,6	3,1	3,9	...
другие доходы	28,6	28,5	31,5	31,1	...
Денежные расходы – всего	100	100	100	100	100
в том числе:					
покупка товаров и оплата услуг	70,0	75,5	74,1	74,3	72,7
обязательные платежи и разнообразные взносы	9,5	9,9	9,8	10,6	10,3
приобретение недвижимости	1,2	1,1	1,0	1,0	1,6
прирост финансовых активов	19,3	13,5	15,0	14,1	15,4
из него прирост, уменьшение (-) денег на руках у населения	5,9	6,0	5,4	6,3	8,8

¹⁾ Данные предварительные.

**7.6. СРЕДНЕМЕСЯЧНАЯ НОМИНАЛЬНАЯ НАЧИСЛЕННАЯ
ЗАРАБОТНАЯ ПЛАТА РАБОТНИКОВ ОРГАНИЗАЦИЙ
ПО ВИДАМ ЭКОНОМИЧЕСКОЙ ДЕЯТЕЛЬНОСТИ**
(рублей)

	2010	2011	2012	2013	2014 ¹⁾
Всего в экономике	16327,6	18492,4	20958,8	23572,9	25496,0
Сельское хозяйство, охота и лесное хозяйство	9457,8	11261,2	12639,5	13909,9	15579,3
Рыболовство, рыбодство	4759,7	6007,1	7905,0	9103,6	11805,6
Добыча полезных ископаемых	9300,2	12134,9	13849,1	15468,3	16274,2
Обрабатывающие производства	16518,2	18855,6	21607,6	23763,9	25933,3

7. УРОВЕНЬ ЖИЗНИ НАСЕЛЕНИЯ

Продолжение табл. 7.6

	2010	2011	2012	2013	2014 ¹⁾
Производство и распределение электроэнергии, газа и воды	21160,4	23037,2	25038,0	27133,5	29863,6
Строительство	12441,0	18322,1	17856,3	16933,5	18603,5
Оптовая и розничная торговля; ремонт автотранспортных средств, мотоциклов, бытовых изделий и предметов личного пользования	12743,7	15046,2	15986,3	18985,6	18986,2
Гостиницы и рестораны	10947,8	11785,6	13410,8	13834,6	13874,5
Транспорт и связь	20948,3	23261,6	25677,4	28488,6	30031,0
из них связь	23213,6	24435,5	26243,9	28521,7	31185,9
Финансовая деятельность	33072,8	35872,8	37022,6	39451,2	43474,6
Операции с недвижимым имуществом, аренда и предоставление услуг	23867,4	24740,1	28171,1	29139,3	33505,5
Государственное управление и обеспечение военной безопасности; социальное страхование	20594,7	22805,1	28903,4	34869,0	34160,1
Образование	11554,7	12876,5	15125,6	19957,1	22686,7
Здравоохранение и предоставление социальных услуг	12418,0	13271,1	15410,3	18657,5	21091,9
Предоставление прочих коммунальных, социальных и персональных услуг	11783,3	14246,6	15940,8	18190,8	21128,7

¹⁾ Данные предварительные.

**7.7. РАСПРЕДЕЛЕНИЕ НАСЕЛЕНИЯ ПО ВЕЛИЧИНЕ
СРЕДНЕДУШЕВЫХ ДЕНЕЖНЫХ ДОХОДОВ**
(в процентах к итогу)

	2010	2011	2012	2013	2014 ¹⁾
Все население	100	100	100	100	100
в том числе со средне- душевыми денежными доходами в месяц, руб.:					
до 2000,0	0,5	0,4	0,3	0,2	0,1
2000,1 - 4000,0	5,0	3,7	2,8	2,2	1,4
4000,1 - 6000,0	9,5	7,8	6,0	4,9	3,6
6000,1 - 8000,0	11,2	9,8	7,9	6,8	5,3
8000,1 - 10000,0	10,9	10,1	8,5	7,5	6,3
10000,1 - 15000,0	22,0	21,7	19,8	18,3	16,5
15000,1 - 25000,0	23,5	25,0	26,0	26,1	26,1
свыше 25000,0	17,4	21,5	28,7	34,0	40,7

¹⁾ Данные предварительные.

**7.8. РАСПРЕДЕЛЕНИЕ ОБЩЕГО ОБЪЕМА ДЕНЕЖНЫХ
ДОХОДОВ НАСЕЛЕНИЯ**

	2010	2011	2012	2013	2014 ¹⁾
Денежные доходы – всего, процентов	100	100	100	100	100
в том числе по 20-про- центным группам насе- ления:					
первая (с наименьшими доходами)	5,8	5,8	5,5	5,3	5,3
вторая	10,5	10,5	10,2	10,1	10,0
третья	15,5	15,5	15,2	15,0	15,1
четвертая	22,8	22,8	22,7	22,6	22,6
пятая (с наибольшими до- ходами)	45,4	45,4	46,4	47,0	47,0
Коэффициент Джини (ин- декс концентрации доходов)	0,393	0,393	0,405	0,412	0,412

¹⁾ Данные предварительные.

7.9. ВЕЛИЧИНА ПРОЖИТОЧНОГО МИНИМУМА¹⁾
 (в среднем на душу населения; рублей в месяц)

	Все население	из него по социально-демографическим группам		
		трудоспособное население	пенсионеры	дети
2010	5459	5889	4417	5335
I квартал	5288	5708	4279	5152
II квартал	5372	5798	4353	5232
III квартал	5487	5920	4438	5360
IV квартал	5688	6128	4598	5594
2011	6138	6611	4962	6049
I квартал	6281	6755	5103	6192
II квартал	6277	6758	5086	6181
III квартал	6042	6516	4865	5950
IV квартал	5950	6413	4792	5871
2012	6352	6885	5064	6196
I квартал	6085	6570	4888	5980
II квартал	6183	6677	4971	6063
III квартал	6562	7152	5141	6379
IV квартал	6579	7140	5254	6362
2013	6577	7084	5387	6506
I квартал	6579	7140	5254	6362
II квартал	6623	7117	5468	6602
III квартал	6616	7116	5460	6573
IV квартал	6488	6964	5367	6486
2014	7323	7870	6060	7337
I квартал	6997	7506	5785	7076
II квартал	7519	8077	6205	7573
III квартал	7321	7881	6068	7274
IV квартал	7454	8017	6180	7423

¹⁾ За I-IV кварталы приведены данные, установленные Правительством Нижегородской области.

**7.10. СОСТАВ ПОТРЕБИТЕЛЬСКИХ РАСХОДОВ
ДОМАШНИХ ХОЗЯЙСТВ¹⁾**

(по материалам выборочного обследования бюджетов домашних хозяйств; в среднем на члена домашнего хозяйства; рублей в месяц)

	2010	2011	2012	2013	2014
Потребительские расходы – всего	9137,1	10083,3	11645,1	13719,9	14770,7
в том числе по группам расходов:					
продукты питания	2632,2	2785,9	3077,3	3214,8	4098,6
алкогольные напитки, табачные изделия	281,4	204,0	220,5	280,2	366,4
одежда и обувь	1006,0	1106,4	1292,5	1298,8	1416,5
жилищно-коммунальные услуги, топливо	1075,1	1407,6	1160,7	1327,5	1545,9
предметы домашнего обихода, бытовая техника, уход за домом	500,8	799,1	827,2	1020,2	1190,2
здравоохранение	274,4	302,6	506,0	487,0	937,1
транспорт	1326,0	1256,6	1897,1	3074,1	1950,8
связь	287,0	363,3	439,9	429,1	492,4
организация отдыха и культурных мероприятий	618,0	727,8	1020,8	1114,9	1362,2
образование	95,5	48,3	62,3	86,6	177,2
гостиницы, кафе и рестораны	537,0	532,1	534,8	723,7	396,0
другие товары и услуги	503,7	549,9	606,0	663,0	837,4

¹⁾ В соответствии с Классификатором индивидуального потребления домашних хозяйств по целям (КИПЦ-ДХ).

**7.11. СТРУКТУРА ПОТРЕБИТЕЛЬСКИХ РАСХОДОВ
ДОМАШНИХ ХОЗЯЙСТВ**

 (по материалам выборочного обследования
бюджетов домашних хозяйств; в процентах)

	2010	2011	2012	2013	2014
Потребительские расходы – всего	100	100	100	100	100
в том числе:					
расходы на покупку продуктов для домашнего питания	28,8	27,6	26,4	23,4	27,7
из них на покупку:					
хлеба и хлебных продуктов	4,2	4,5	4,0	3,6	4,2
картофеля	0,4	0,5	0,3	0,2	0,3
овощей и бахчевых	1,7	1,3	1,3	1,2	1,4
фруктов и ягод	1,9	1,7	1,8	1,5	1,6
мяса и мясных продуктов	9,3	9,1	8,7	7,1	8,9
рыбы и рыбных продуктов	1,8	1,6	1,8	1,6	1,9
молока и молочных продуктов	4,0	4,0	4,3	4,1	4,6
сахара и кондитерских изделий	1,9	1,9	1,6	1,5	1,8
яиц	0,6	0,5	0,5	0,4	0,5
масла растительного и других жиров	0,5	0,5	0,5	0,4	0,4
чая, кофе, безалкогольных напитков и других продуктов	2,5	2,0	1,6	1,8	2,1
расходы на питание вне дома	5,9	5,3	4,5	5,1	2,7
расходы на покупку алкогольных напитков	2,4	1,5	1,3	1,3	1,6
расходы на покупку непродовольст- венных товаров	37,5	40,1	42,2	46,6	39,6
из них на покупку:					
одежды, обуви, белья, тканей	10,8	10,9	11,0	9,4	9,4
телерадиоаппаратуры, предметов для отдыха и увлечений	2,8	3,3	3,3	3,2	4,3
транспортных средств	9,4	7,6	10,1	16,8	7,2
товаров и принадлежностей по ведению хозяйства, мебели	4,8	7,0	6,3	6,3	6,7
строительных материалов	1,0	3,2	0,7	1,1	1,0
топлива	2,1	2,4	3,6	3,3	3,2
табачных изделий	0,6	0,5	0,6	0,7	0,8
предметов личной гигиены, фар- мацевтических и медицинских товаров и др.	4,6	4,1	4,8	4,5	5,3
других непродовольственных товаров	1,4	1,1	1,8	1,3	1,7
расходы на оплату услуг	25,4	25,5	25,6	23,6	28,4

Продолжение табл. 7.11

	2010	2011	2012	2013	2014
из них на оплату:					
жилищно-коммунальных услуг	10,3	10,5	9,1	8,5	8,4
в том числе:					
жилья	0,9	1,0	0,7	0,8	1,2
электроэнергии	1,1	1,3	1,1	1,0	1,0
газа	1,3	1,4	1,3	1,3	1,2
центрального отопления	2,8	3,0	2,5	2,3	2,1
прочих коммунальных услуг	4,2	3,8	3,5	3,1	2,9
бытовых услуг	2,6	2,2	2,4	2,3	3,5
в том числе по ремонту:					
одежды и обуви	0,1	0,1	0,1	0,1	0,1
транспортных средств	0,5	0,6	0,5	0,4	0,6
услуг учреждений культуры	2,2	3,2	4,3	3,9	4,6
услуг в системе образования	1,3	0,9	1,0	1,6	2,4
в том числе в системе дошкольного воспитания	0,2	0,2	0,4	0,4	0,5
медицинских услуг	0,9	1,1	1,5	1,2	3,4
санаторно-оздоровительных услуг	1,7	0,9	1,6	0,9	0,8
услуг правового характера	0,1	0,0	0,0	0,0	0,0
услуг пассажирского транспорта	2,2	1,8	1,7	1,7	1,7
услуг связи	2,8	2,9	3,3	2,8	2,5
прочих услуг	1,4	2,0	0,7	0,7	1,1

7.12. НАЛИЧИЕ ПРЕДМЕТОВ ДЛИТЕЛЬНОГО ПОЛЬЗОВАНИЯ В ДОМАШНИХ ХОЗЯЙСТВАХ

(по материалам выборочного обследования бюджетов домашних хозяйств; на конец года; на 100 домохозяйств; штук)

	2010	2011	2012	2013	2014
Телевизоры	161	165	170	169	187
Видеомагнитофоны, видеокамеры	46	41	49	44	49
Музыкальные центры	35	33	42	44	49
Персональные компьютеры	40	55	63	56	59
Холодильники, морозильники	117	119	122	123	119
Стиральные машины	97	99	100	101	104
Электропылесосы	97	93	96	96	104
Швейные, вязальные машины	53	46	48	59	53
Легковые автомобили	40	41	56	48	51

ЖИЛИЩНЫЕ УСЛОВИЯ НАСЕЛЕНИЯ**7.13. ЖИЛИЩНЫЙ ФОНД**

(на конец года; общая площадь жилых помещений)

	2010	2011	2012	2013	2014
Весь жилищный фонд:					
всего, тыс. м ²	79402,9	80568,8	81501,2	82506,1	83550,0
в среднем на одного жителя, м ²	24,0	24,4	24,8	25,1	25,5

7.14. ПРЕДОСТАВЛЕНИЕ ЖИЛЫХ ПОМЕЩЕНИЙ ГРАЖДАНМ

	2009	2010	2011	2012	2013
Число семей (включая одиноких), состоявших на учете в качестве нуждающихся в жилых помещениях, на конец года:					
единиц	56169	53342	52185	49353	46822
в процентах от общего числа семей (включая одиноких)	4,3	4,1	3,8	3,6	3,4
Число семей (включая одиноких), получивших жилые помещения и улучшивших жилищные условия за год:					
единиц	2277	3627	2610	2508	2212
в процентах от числа семей, состоявших на учете в качестве нуждающихся в жилых помещениях	3,9	6,5	4,9	4,8	4,5

7.15. РАЗВИТИЕ ИНФРАСТРУКТУРЫ СЕЛЬСКОЙ МЕСТНОСТИ

	2010	2011	2012	2013	2014
Ввод в действие в сельской местности:					
водопроводных сетей, км	81,64	46,1	15,0	72,9	26,1
газовых сетей, км	274,25	405,7	398,0	219,6	338,7
АТС, тыс. номеров	7,11	2,2	5,7	1,5	-
линий электропередачи для электрификации сельского хозяйства, км:					
напряжением 0,4 кВ	-	-	0,1	-	-
напряжением 6-20 кВ	-	-	-	-	-
напряжением 35-110 кВ	-	-	-	-	-

8. ОБРАЗОВАНИЕ

Раздел представляет данные о деятельности дошкольных образовательных организаций, общеобразовательных организаций, профессиональных образовательных организаций и образовательных организаций высшего образования.

По данным Нижегородстата приведены статистические данные по дошкольным образовательным организациям.

По данным Минобрнауки России статистические данные по общеобразовательным организациям и профессиональным образовательным организациям, осуществляющим подготовку квалифицированных рабочих, служащих приведены, начиная с 2011 г.; по профессиональным образовательным организациям, осуществляющим подготовку специалистов среднего звена и образовательным организациям высшего образования – с 2013 г.

В соответствии с Законом Российской Федерации от 29.12.2012 № 273-ФЗ "Об образовании в Российской Федерации" установлены образовательные цензы общего образования: основное общее образование (лица, получившие документ об окончании 9-го класса общеобразовательной организации), среднее общее образование (лица, получившие документ об окончании 11 (12)-го класса).

Общеобразовательные организации включают: образовательные организации для детей дошкольного и младшего школьного возраста; общеобразовательные организации и школы-интернаты (начальные, основные, средние, с углубленным изучением отдельных предметов, гимназии, лицеи); кадетские образовательные организации; общеобразовательные школы-интернаты с первоначальной летной подготовкой; специальные (коррекционные) образовательные организации для обучающихся, воспитанников с ограниченными возможностями здоровья; специальные учебно-воспитательные организации для детей и подростков с девиантным поведением; образовательные организации для детей-сирот и детей, оставшихся без

попечения родителей; оздоровительные образовательные организации санаторного типа для детей, нуждающихся в длительном лечении; образовательные организации для детей, нуждающихся в психолого-педагогической и медико-социальной помощи, вечерние (сменные) общеобразовательные организации.

Среднее профессиональное образование по программам подготовки квалифицированных рабочих, служащих может быть получено в профессиональных образовательных организациях и образовательных организациях высшего образования, осуществляющих образовательную деятельность по образовательным программам подготовки квалифицированных рабочих, служащих; среднее профессиональное образование по программам подготовки специалистов среднего звена – в профессиональных образовательных организациях и образовательных организациях высшего образования, осуществляющих образовательную деятельность по образовательным программам подготовки специалистов среднего звена; высшее образование – в образовательных организациях высшего образования.

Информация о числе образовательных организаций приведена без учета обособленных структурных подразделений (филиалов), а также образовательных организаций, имеющих в своем составе структурные подразделения (группы, отделения, факультеты), реализующие соответствующие образовательные программы.

В общую численность студентов профессиональных образовательных организаций и образовательных организаций высшего образования включены иностранные граждане, обучающиеся в Российской Федерации на условиях общего приема. С 2013 года в общую численность студентов профессиональных образовательных организаций и образовательных организаций высшего образования не включены иностранные граждане, обучающиеся в Российской Федерации по международным соглашениям.

8. ОБРАЗОВАНИЕ

8.1. ДОШКОЛЬНЫЕ ОБРАЗОВАТЕЛЬНЫЕ ОРГАНИЗАЦИИ

(на конец года)

	2010	2011	2012	2013	2014
Число дошкольных образовательных организаций (самостоятельных), единиц	1341	1374	1395	1375	1349
из них имеющих группы:					
кратковременного пребывания детей	9
круглосуточного пребывания детей	32	28	28	27	27
Численность воспитанников в дошкольных образовательных организациях, человек	133709	140466	148994	155882	162174
из них в группах:					
кратковременного пребывания детей	222	177	550	355	400
круглосуточного пребывания детей	939	826	836	764	733
Численность воспитанников, приходящихся на 100 мест в дошкольных образовательных организациях, человек	110	102	101	102	103
Охват детей дошкольными образовательными организациями, в процентах от численности детей в возрасте 1-6 лет	71,6	72,9	74,9	75,0	78,0 ¹⁾

¹⁾ Предварительные данные.**8.2. ЧИСЛО ОБЩЕОБРАЗОВАТЕЛЬНЫХ ОРГАНИЗАЦИЙ¹⁾**

(на начало учебного года)

	2010/11	2011/12	2012/13	2013/14	2014/15
Число общеобразовательных организаций – всего	1111	1048	1020	994	983
в том числе:					
общеобразовательных организаций (без вечерних (сменных) общеобразовательных организаций)	1072	1010	981	961	952
из них:					
государственных и муниципальных	1055	994	964	945	934
частных	17	16	17	16	18

Продолжение табл. 8.2

	2010/11	2011/12	2012/13	2013/14	2014/15
государственных и муниципальных вечерних (сменных) общеобразовательных организаций	39	38	39	33	31

¹⁾ С учетом общеобразовательных организаций, находящихся на капитальном ремонте и филиалов.

8.3. ЧИСЛЕННОСТЬ ОБУЧАЮЩИХСЯ И ПЕДАГОГИЧЕСКИХ РАБОТНИКОВ В ОБЩЕОБРАЗОВАТЕЛЬНЫХ ОРГАНИЗАЦИЯХ

(на начало учебного года; человек)

	2010/11	2011/12	2012/13	2013/14	2014/15
Численность обучающихся в общеобразовательных организациях – всего	286567	288782	289666	290185	294004
в том числе:					
в общеобразовательных организациях (без вечерних (сменных) общеобразовательных организаций)	280802	283610	284872	285707	290064
из них:					
в государственных и муниципальных	279340	282016	282953	283550	287629
в частных	1462	1594	1919	2157	2435
в государственных и муниципальных вечерних (сменных), включая обучавшихся заочно	5765	5172	4794	4478	3940
Численность педагогических работников в общеобразовательных организациях – всего ¹⁾	25518	24556	24039	23943	23893
в том числе:					
в государственных и муниципальных	25281	24289	23748	23638	23558
в частных	237	267	291	305	335

¹⁾ Без совместителей. С 2009/10 – без руководителей.

На начало 2014/15 учебного года в Нижегородской области работало 28 гимназий (13767 обучающихся) и 18 лицеев (13138 обучающихся).

**8.4. СМЕННОСТЬ ЗАНЯТИЙ В ГОСУДАРСТВЕННЫХ
И МУНИЦИПАЛЬНЫХ ОБЩЕОБРАЗОВАТЕЛЬНЫХ ОРГАНИЗАЦИЯХ
(БЕЗ ВЕЧЕРНИХ (СМЕННЫХ) ОБЩЕОБРАЗОВАТЕЛЬНЫХ
ОРГАНИЗАЦИЙ)¹⁾**

(на начало учебного года)

	2010/11	2011/12	2012/13	2013/14	2014/15
Число общеобразовательных организаций, ведущих занятия ²⁾ :					
в одну смену:					
единиц	794	706	601	611	636
в процентах от общего числа организаций	79,3	77,3	73,2	75,7	79,4
в две смены:					
единиц	207	207	220	196	165
в процентах от общего числа организаций	20,7	22,7	26,8	24,3	20,6
Численность обучающихся, занимавшихся:					
в первую смену:					
тыс. человек	244,2	246,1	245,4	246,9	255,0
в процентах от общей численности учащихся	90,5	90,3	89,7	90,1	91,7
во вторую смену:					
тыс. человек	25,5	26,4	28,2	27,2	23,0
в процентах от общей численности учащихся	9,5	9,7	10,3	9,9	8,3

¹⁾ Без специальных (коррекционных) образовательных организаций и классов для обучающихся и воспитанников с ограниченными возможностями здоровья, специальных учебно-воспитательных организаций для детей и подростков с девиантным поведением.

²⁾ Без организаций, находящихся на капитальном ремонте.

**8.5. СМЕННОСТЬ ЗАНЯТИЙ В ЧАСТНЫХ
ОБЩЕОБРАЗОВАТЕЛЬНЫХ ОРГАНИЗАЦИЯХ**
(на начало учебного года)

	2012/13	2013/14	2014/15
Число общеобразовательных организаций, ведущих занятия:			
в одну смену			
единиц	17	16	18
в процентах от общего числа организаций	100	100	100
в две-три смены			
единиц	-	-	-
в процентах от общего числа организаций	-	-	-
Численность обучающихся, занимающихся:			
в первую смену			
человек	1919	2157	2435
в процентах от общей численности обучающихся	100	100	100
во вторую и третью смену			
человек	-	-	-
в процентах от общей численности обучающихся	-	-	-

8.6. ВЫПУСКНИКИ ОБЩЕОБРАЗОВАТЕЛЬНЫХ ОРГАНИЗАЦИЙ
(человек)

	2010	2011	2012	2013	2014
Численность обучающихся, получивших аттестат об основном общем образовании – всего	28484	29295	26905	26330	26014
в том числе по окончании:					
общеобразовательных организаций (без вечерних (сменных) общеобразовательных организаций)	27845	28727	26373	25788	25519
из них:					
государственных и муниципальных	27803	28675	26331	25712	25395
частных	42	52	42	76	124
государственных и муниципальных вечерних (сменных) общеобразовательных организаций ¹⁾	639	568	532	542	495

8. ОБРАЗОВАНИЕ

Продолжение табл. 8.6

	2010	2011	2012	2013	2014
Численность обучающихся, получивших аттестат о среднем общем образовании – всего	17549	13882	15388	15988	14645
в том числе по окончании:					
общеобразовательных организаций (без вечерних (сменных) общеобразовательных организаций)	16166	12788	14355	15135	13802
из них:					
государственных и муниципальных	16120	12758	14316	15094	13769
частных	46	30	39	41	33
государственных и муниципальных вечерних (сменных) общеобразовательных организаций ¹⁾	1383	1094	1033	853	843

¹⁾ С 2011 г. включая обучающихся, окончивших государственные и муниципальные общеобразовательные организации экстерном.

8.7. ПРОФЕССИОНАЛЬНЫЕ ОБРАЗОВАТЕЛЬНЫЕ ОРГАНИЗАЦИИ, ОСУЩЕСТВЛЯЮЩИЕ ПОДГОТОВКУ КВАЛИФИЦИРОВАННЫХ РАБОЧИХ, СЛУЖАЩИХ

	2010 ¹⁾	2011 ¹⁾	2012 ¹⁾	2013 ¹⁾
Число профессиональных образовательных организаций – всего	67	62	62	59
Численность студентов:				
всего, человек	18066	17141	15391	14552
на 10 000 человек населения, человек	54	52	47	44
Из общей численности студентов – женщины, человек	5062	4753	4272	4071
Принято на обучение, человек	13256	9441	8887	12405
Выпущено квалифицированных рабочих, служащих:				
всего, человек	8554	7606	7885	6991
на 10 000 человек занятого населения, человек	50	45	46	41

¹⁾ Включая обучающихся на договорной основе.

**8.8. ПРОФЕССИОНАЛЬНЫЕ ОБРАЗОВАТЕЛЬНЫЕ ОРГАНИЗАЦИИ,
ОСУЩЕСТВЛЯЮЩИЕ ПОДГОТОВКУ СПЕЦИАЛИСТОВ
СРЕДНЕГО ЗВЕНА¹⁾**

(на начало учебного года)

	2010/11	2011/12	2012/13	2013/14	2014/15
Число профессиональных образовательных организаций – всего	83	84	83	79	78
в том числе:					
государственных и муниципальных частных	83	82	80	75	74
частных	...	2	3	4	4
Численность студентов – всего, человек	49061	49753	49111	48614	48918
в том числе в образовательных организациях:					
государственных и муниципальных	49061	49086	48331	47228	47304
из них обучалось на отделениях:					
очных	38792	38410	38697	38669	38997
очно-заочных	2037	1862	1665	1590	1676
заочных	8180	8779	7958	6967	6631
экстернат	52	35	11	2	-
частных	...	667	780	1386	1614
из них обучалось на отделениях:					
очных	...	415	459	725	811
очно-заочных	...	-	-	-	-
заочных	...	252	321	661	803
экстернат	...	-	-	-	-
Численность студентов профессиональных образовательных организаций на 10 000 человек населения, человек	148	151	149	148	150
в том числе государственных и муниципальных	148	149	147	144	145
Из общей численности студентов государственных и муниципальных профессиональных образовательных организаций – женщины, человек	23988	23079	23044	22460	22702

8. ОБРАЗОВАНИЕ

Продолжение табл. 8.8

	2010/11	2011/12	2012/13	2013/14	2014/15
Численность преподавателей в профессиональных образовательных организациях (штатный персонал), человек	2608	2730	2688	2721	2747
в том числе:					
в государственных и муниципальных ²⁾	2608	2717	2675	2669	2687
в частных ³⁾	...	13	13	52	60

¹⁾ Без учета филиалов.²⁾ С 2010/11 учебного года – без руководителей.³⁾ С 2011/12 учебного года – без внешних совместителей.

**8.9. ПРИЕМ НА ОБУЧЕНИЕ ПО ПРОГРАММАМ ПОДГОТОВКИ
СПЕЦИАЛИСТОВ СРЕДНЕГО ЗВЕНА И ВЫПУСК СПЕЦИАЛИСТОВ
СО СРЕДНИМ ПРОФЕССИОНАЛЬНЫМ ОБРАЗОВАНИЕМ**
(на начало учебного года)

	2010/11	2011/12	2012/13	2013/14	2014/15
Принято студентов – всего, человек	15964	15591	14803	15456	15537
в том числе в профессиональные образовательные организации:					
государственные и муниципальные	15964	15383	14556	14929	14862
из них на отделения:					
очные	12841	12159	11874	12257	12120
очно-заочные	559	523	421	525	548
заочные	2557	2701	2261	2147	2194
экстернат	7	-	-	-	-
частные	...	208	247	527	675
из них на отделения:					
очные	...	160	169	249	350
очно-заочные	...	-	-	-	-
заочные	...	48	78	278	325
экстернат	...	-	-	-	-
Выпущено специалистов ¹⁾ – всего, человек	13930	12157	11663	11515	11087
в том числе профессиональными образовательными организациями:					

8. ОБРАЗОВАНИЕ

Продолжение табл. 8.9

	2010/11	2011/12	2012/13	2013/14	2014/15
государственными и муниципальными	13930	11943	11519	11002	10663
в том числе очными отделениями	11151	9382	8789	8702	8692
частными	...	214	144	513	424
в том числе очными отделениями	...	135	91	210	217
Выпуск специалистов профессиональными образовательными организациями на 10 000 занятых в экономике, человек	81,4	71,5	68,5	68,3	...
в том числе государственными и муниципальными	81,4	70,2	67,6	65,3	...

¹⁾ Соответственно в 2010, 2011, 2012, 2013 и 2014 гг.

8.10. ОБРАЗОВАТЕЛЬНЫЕ ОРГАНИЗАЦИИ ВЫСШЕГО ОБРАЗОВАНИЯ

(на начало учебного года)

	2010/11	2011/12	2012/13	2013/14	2014/15
Число образовательных организаций – всего	17	16	15	13	13
в том числе:					
государственных и муниципальных	15	14	13	11	10
частных	2	2	2	2	3
Численность студентов – всего, человек	166820	152275	137989	125004	111139
в том числе в образовательных организациях:					
государственных и муниципальных	142391	130531	118082	107399	95891
из них обучалось на отделениях:					
очных	64291	59631	55802	53072	50261
очно-заочных	8333	7392	6229	5199	4594
заочных	69767	63508	56051	49128	41036
экстернат	-	-	-	-	-
частных	24429	21744	19907	17605	15248

8. ОБРАЗОВАНИЕ

Продолжение табл. 8.10

	2010/11	2011/12	2012/13	2013/14	2014/15
из них обучалось на отделениях:					
очных	2803	2168	1779	1862	1867
очно-заочных	108	104	106	-	1
заочных	21206	19233	17532	15180	13380
экстернат	312	239	490	563	-
Численность студентов образовательных организаций на 10 000 человек населения, человек	504	462	419	381	340
в том числе государственных и муниципальных	430	396	359	327	293
Из общей численности студентов – женщины, человек	98358	86837	77263	68444	59558
Численность профессорско-преподавательского персонала в образовательных организациях ¹⁾ , человек:					
государственных и муниципальных ²⁾	7223	6969	6979	6489	5830
частных ³⁾	639	612	784	562	459

¹⁾ В 2010/11 учебном году из профессорско-преподавательского персонала выведены ректоры, президенты, проректоры и директора филиалов.

²⁾ Штатный персонал.

³⁾ Общая численность преподавателей, включая работавших на условиях штатного совместительства. С 2010/11 учебного года – без внешних совместителей.

**8.11. ПРИЕМ НА ОБУЧЕНИЕ ПО ПРОГРАММАМ
ВЫСШЕГО ОБРАЗОВАНИЯ И ВЫПУСК
СПЕЦИАЛИСТОВ С ВЫСШИМ ОБРАЗОВАНИЕМ**

	2010/11	2011/12	2012/13	2013/14	2014/15
Принято студентов – всего, человек	31811	25996	28914	27515	25255
в том числе в образовательные организации:					
государственные и муниципальные	28082	22838	24717	24412	22338
из них на отделения:					
очные	13975	12548	13167	13387	12727
очно-заочные	1499	1013	996	984	1028
заочные	12608	9277	10554	10041	8583
экстернат	-	-	-	-	-

8. ОБРАЗОВАНИЕ

Продолжение табл. 8.11

	2010/11	2011/12	2012/13	2013/14	2014/15
частные	3729	3158	4197	3103	2917
из них на отделения:					
очные	443	371	411	526	433
очно-заочные	24	20	25	-	-
заочные	3200	2721	3589	2364	2484
экстернат	62	46	172	213	-
Выпущено специалистов ¹⁾ – всего, человек	40393	38757	36435	31375	28958
в том числе образователь- ными организациями:					
государственными и муниципальными	34374	32733	31007	27063	24949
в том числе очными отделениями	16220	14902	13782	12411	11793
частными	6019	6024	5428	4312	4009
в том числе очными отделениями	810	880	615	386	257
Выпущено специалистов образовательными органи- зациями на 10 000 занятых в экономике, человек	236,1	227,9	213,9	186,1	...
в том числе государст- венными и муниципаль- ными	200,9	192,5	182,1	160,6	...
частными	35,2	35,4	31,9	25,6	...

¹⁾ Соответственно в 2010, 2011, 2012, 2013 и 2014 гг.

По состоянию на 1 октября 2014 г. направления на работу получили 2740 специалистов (35,4%), окончивших на бюджетной основе очные отделения государственных и муниципальных организаций высшего образования.

**8.12. ЧИСЛЕННОСТЬ ИНОСТРАННЫХ СТУДЕНТОВ,
ОБУЧАВШИХСЯ ПО ПРОГРАММАМ ВЫСШЕГО ОБРАЗОВАНИЯ
В ГОСУДАРСТВЕННЫХ И МУНИЦИПАЛЬНЫХ ОБРАЗОВАТЕЛЬНЫХ
ОРГАНИЗАЦИЯХ ВЫСШЕГО ОБРАЗОВАНИЯ
НИЖЕГОРОДСКОЙ ОБЛАСТИ**
(на начало учебного года; человек)

	2011/12		2012/13		2013/14		2014/15	
	Всего	в том числе на очных отделениях	Всего	в том числе на очных отделениях	Всего	в том числе на очных отделениях	Всего	в том числе на очных отделениях
Численность иностранных студентов¹⁾ – всего	1269	1105	1405	1242	1080	870	1828	1595
из них студенты из стран СНГ, обучающиеся на условиях общего приема ²⁾	298	144	419	263	454	268	713	503
в том числе из стран:								
Азербайджан	83	37	94	37	105	38	96	41
Армения	35	13	30	13	32	10	43	19
Беларусь	22	16	16	11	21	12	14	10
Казахстан	33	22	40	28	38	26	86	66
Киргизия	5	3	10	8	4	2	11	5
Республика Молдова	20	12	58	50	57	41	86	72
Таджикистан	18	5	43	33	81	69	142	136
Туркмения	15	10	51	45	52	46	72	68
Узбекистан	32	10	46	20	36	12	73	27
Украина	35	16	31	18	28	12	73	44
Удельный вес иностранных студентов в общей численности студентов, процентов	1,0	1,9	1,2	2,2	1,0	1,6	1,9	3,2

¹⁾ Включены иностранные граждане (лица, постоянно проживающие в странах СНГ, Грузии, Балтии и других иностранных государствах). С начала 2014/15 - с учетом лиц без гражданства, обучающихся по международным договорам.

²⁾ Без учета граждан стран СНГ, обучающихся по международным договорам. С начала 2009/10 – включая Грузию.

**8.13. ЧИСЛЕННОСТЬ ИНОСТРАННЫХ СТУДЕНТОВ, ОБУЧАВШИХСЯ
ПО ПРОГРАММАМ ВЫСШЕГО ОБРАЗОВАНИЯ
В ЧАСТНЫХ ОБРАЗОВАТЕЛЬНЫХ ОРГАНИЗАЦИЯХ
ВЫСШЕГО ОБРАЗОВАНИЯ НИЖЕГОРОДСКОЙ ОБЛАСТИ**
(на начало учебного года)

	2012/13		2013/14		2014/15	
	Всего	в том числе на очных отделениях	Всего	в том числе на очных отделениях	Всего	в том числе на очных отделениях
Численность иностранных студентов – всего, человек	45	8	101	22	147	29
из них граждане стран СНГ, обучающиеся на условиях общего приема ¹⁾	42	7	94	20	147	29
в том числе из стран:						
Азербайджан	15	3	20	6	16	8
Армения	8	1	10	4	9	3
Беларусь	6	1	6	1	7	3
Казахстан	3	1	3	1	13	1
Киргизия	-	-	1	1	2	1
Республика Молдова	1	-	8	3	-	-
Таджикистан	3	-	8	-	4	-
Туркмения	-	-	1	-	1	-
Узбекистан	2	-	17	-	67	2
Украина	4	1	20	4	25	11
Удельный вес иностранных студентов в общей численности студентов, процентов	0,2	0,4	0,6	1,2	1,0	1,6

¹⁾ Без учета граждан стран СНГ, обучающихся по международным договорам.

**8.14. КОНКУРС НА ВСТУПИТЕЛЬНЫХ ЭКЗАМЕНАХ
В ГОСУДАРСТВЕННЫХ И МУНИЦИПАЛЬНЫХ
ПРОФЕССИОНАЛЬНЫХ ОБРАЗОВАТЕЛЬНЫХ ОРГАНИЗАЦИЯХ
И ОБРАЗОВАТЕЛЬНЫХ ОРГАНИЗАЦИЯХ ВЫСШЕГО ОБРАЗОВАНИЯ**
(на 100 мест подано заявлений о приеме)



9. ЗДРАВООХРАНЕНИЕ

В разделе приведены данные о сети и кадрах медицинских организаций, о заболеваемости и инвалидности населения.

В **общую численность врачей** включаются все врачи с высшим медицинским образованием, занятые в лечебных, санитарных организациях, учреждениях социального обеспечения населения, научно-исследовательских институтах, учреждениях, занятых подготовкой кадров, в аппарате органов управления здравоохранением и др.

В **общую численность среднего медицинского персонала** включаются все лица со средним медицинским образованием, занятые в лечебных, санитарных организациях, организациях социального обеспечения населения, дошкольных организациях, общеобразовательных организациях, домах ребенка и др.

В больничных учреждениях учету подлежат **койки**, оборудованные необходимым инвентарем.

В **число амбулаторно-поликлинических организаций** включаются все медицинские организации, которые ведут амбулаторный прием (поликлиники, амбулатории, диспансеры, поликлинические отделения в составе больничных организаций и др.).

Для статистической разработки данных о заболеваемости населения с 1999 г. применяется Международная статистическая классификация болезней и проблем, связанных со здоровьем (X пересмотр Всемирной организации здравоохранения 1989 г.).

В **численность лиц, впервые признанных инвалидами** (табл. 9.3), включены лица в возрасте 18 лет и старше.

9.1. ОСНОВНЫЕ ПОКАЗАТЕЛИ ЗДРАВООХРАНЕНИЯ

(на конец года)

	2010	2011	2012	2013	2014 ²⁾
Численность врачей, человек:					
всего	15734	16558	15267	16203	16075
на 10 000 человек населения	47,6	50,2	46,4	49,4	49,2
Численность среднего медицин- ского персонала, человек:					
всего	36331	38538	37096	37894	37154
на 10 000 человек населения	109,8	116,9	112,8	115,5	113,6
Число больничных организаций ¹⁾ , единиц	153	163	153	148	133
Число больничных коек (койки круглосуточных стационаров):					
всего, коек	34041	34785	34236	33697	32121
на 10 000 человек населения	102,9	105,5	104,1	102,7	98,2
Число врачебных амбулаторно- поликлинических организаций ¹⁾ , единиц	160	167	190	189	193
Мощность врачебных амбула- торно-поликлинических органи- заций, посещений в смену:					
всего, единиц	84553	86295	86831	89358	90614
на 10 000 человек населения	255,6	261,7	263,9	272,3	277,1
Число женских консультаций, детских поликлиник, амбулатор- ий (самостоятельных) и учреж- дений, имеющих женские кон- сультации и детские отделения ³⁾ , единиц	334	361	447	498	461
Число коек для беременных женщин, рожениц и родильниц, коек	1546	1524	1534	1449	1348
Число фельдшерско-акушерских пунктов, единиц	923	836	833	832	815

¹⁾ Самостоятельные учреждения.²⁾ Предварительные данные.³⁾ С 2010 г. число женских консультаций, детских поликлиник, амбулаторий (самостоятельных и входящих в состав других учреждений).

**9.2. ЗАБОЛЕВАЕМОСТЬ НАСЕЛЕНИЯ ПО ОСНОВНЫМ
КЛАССАМ БОЛЕЗНЕЙ**

 (зарегистрировано больных с диагнозом,
установленным впервые в жизни)

	2010	2011	2012	2013	2014
	Всего, человек				
Все болезни	2836830	2912458	2850233	2939507	3011520
из них:					
некоторые инфекционные и паразитарные болезни	100667	97414	111851	103265	95092
новообразования	41631	37940	44649	43644	43107
болезни крови, кровяных органов и отдельные нарушения, вовлекающие иммунный механизм	6682	6839	5826	5436	5978
болезни эндокринной системы, расстройства питания, нарушения обмена веществ	32060	32035	31924	30887	34178
болезни нервной системы	71114	70670	66778	66474	66126
болезни глаза и его придаточного аппарата	120767	124556	134566	119617	119425
болезни уха и сосцевидного отростка	112543	115492	119197	113816	109601
болезни системы кровообращения	80864	83982	80082	89988	104680
болезни органов дыхания	1262286	1341485	1285172	1394290	1465211
болезни органов пищеварения	82969	82742	83384	78171	84525
болезни кожи и подкожной клетчатки	174022	165989	187377	184532	171442
болезни костно-мышечной системы и соединительной ткани	158252	154645	156212	152982	164342
болезни мочеполовой системы	151804	151063	149974	143169	151684
осложнения беременности, родов и послеродового периода	52527	53310	49704	45559	45829
врожденные аномалии (пороки развития), деформации и хромосомные нарушения	11535	12544	12795	14462	15403
травмы, отравления и некоторые другие последствия воздействия внешних причин	311972	313502	287291	316309	306804

Продолжение табл. 9.2

	2010	2011	2012	2013	2014
	На 1000 человек населения				
Все болезни	855,2	881,9	865,4	894,6	919,3
из них:					
некоторые инфекционные и паразитарные болезни	30,3	29,5	34,0	31,4	29,0
новообразования	12,5	11,5	13,6	13,3	13,2
болезни крови, кроветворных органов и отдельные нарушения, вовлекающие иммунный механизм	2,0	2,1	1,8	1,7	1,8
болезни эндокринной системы, расстройства питания, нарушения обмена веществ	9,7	9,7	9,7	9,4	10,4
болезни нервной системы	21,4	21,4	20,3	20,2	20,2
болезни глаза и его придаточного аппарата	36,4	37,7	40,9	36,4	36,5
болезни уха и сосцевидного отростка	33,9	35,0	36,2	34,6	33,5
болезни системы кровообращения	24,4	25,4	24,3	27,4	32,0
болезни органов дыхания	380,5	406,2	390,2	424,4	447,3
болезни органов пищеварения	25,0	25,1	25,3	23,8	25,8
болезни кожи и подкожной клетчатки	52,5	50,3	56,9	56,2	52,3
болезни костно-мышечной системы и соединительной ткани	47,7	46,8	47,4	46,6	50,2
болезни мочеполовой системы	45,8	45,7	45,5	43,6	46,3
осложнения беременности, родов и послеродового периода ¹⁾	62,5	64,7	61,4	57,2	58,0
врожденные аномалии (пороки развития), деформации и хромосомные нарушения	3,5	3,8	3,9	4,4	4,7
травмы, отравления и некоторые другие последствия воздействия внешних причин	94,0	94,9	87,2	96,3	93,7

¹⁾ На 1000 женщин в возрасте 15-49 лет, за 2014 г. – предварительные данные.

**9.3. ЧИСЛЕННОСТЬ ЛИЦ В ВОЗРАСТЕ 18 лет и старше,
ВПЕРВЫЕ ПРИЗНАННЫХ ИНВАЛИДАМИ**

	2010	2011	2012	2013	2014
Всего, тыс. человек	20430	19969	19489	18886	19364
На 10 000 человек населения соответствующего возраста ¹⁾	73,8	72,4	71,1	69,2	71,2

¹⁾ за 2014 г. – предварительные данные.

10. КУЛЬТУРА, ОТДЫХ И ТУРИЗМ

Раздел представляет данные о библиотеках, театрах, музеях, учреждениях культурно-досугового типа, о санаторно-курортных организациях и организациях отдыха, числе гостиниц и аналогичных средств размещения.

К числу **общедоступных (публичных) библиотек** отнесены библиотеки, имеющие универсальные книжные фонды и удовлетворяющие массовые запросы населения на литературу. При организациях и учреждениях, образовательных организациях высшего и среднего профессионального образования, других учреждениях имеются также научные, учебные, технические и другие специальные библиотеки.

К числу **учреждений культурно-досугового типа** отнесены клубы, дворцы и дома культуры, дома творческих работников, ученых, молодежи, дома учителя, врача, агронома, туриста, музыкальной культуры, технического творчества, национальные культурные центры и другие виды досуговых учреждений, ориентированные на культурные интересы определенных профессиональных, национальных, половозрастных и других социальных демографических категорий населения.

В показатели по **театрам** не включены данные по народным, любительским коллективам.

В разделе приводится информация по государственным, муниципальным и профсоюзным учреждениям культуры.

Сведения о библиотеках, театрах, музеях, учреждениях культурно-досугового типа приводятся по данным Минкультуры Нижегородской области.

Санаторно-курортные организации – лечебно-профилактические организации, оснащенные койками и обеспечивающие реабилитационное лечение, главным образом, на основе использования целебных свойств природных факторов. К ним относятся санатории, санатории-профилактории, пансионаты с лечением и др.

Организации отдыха – оздоровительные организации, предназначенные для отдыха. К ним относятся дома, базы отдыха, кемпинги и другие организации отдыха, туристские базы.

Санаторно-курортные организации и организации отдыха расположены, как правило, в пределах курортов, лечебно-оздоровительных местностей, в пригородных зонах.

Гостиницы и аналогичные средства размещения – организации, которые предоставляют помещение для временного проживания. К ним относятся гостиницы, мотели, пансионаты, общежития для приезжих, другие организации гостиничного типа.

10.1. ОБЩЕДОСТУПНЫЕ БИБЛИОТЕКИ

(на конец года)

	2010	2011	2012	2013
Число библиотек – всего,	1129	1108	1107	1094
в том числе:				
в городах и поселках городского типа	337	320	320	313
в сельской местности	792	788	787	781
Библиотечный фонд – всего, тыс. экз.	22239,4	21641,0	21618,4	20873,7
в том числе:				
в городах и поселках городского типа	15496,4	14953,9	14938,3	14506,5
в сельской местности	6743,0	6687,1	6680,1	6367,2
Число экземпляров библиотечного фонда в среднем на 1000 человек населения, экз.	6723,6	6564,0	6571,3	6361,0
в городах и поселках городского типа	5934,4	5739,6	5737,6	5582,0
в сельской местности	9683,0	9669,7	9734,1	9326,6

10.2. ТЕАТРЫ

(на конец года)

	2010	2011	2012	2013
Число профессиональных театров – всего	15	14	14	14
в том числе:				
оперы и балета	2	1	1	1
драмы, комедии и музыкальные	7	7	7	7
детские и юного зрителя	6	6	6	6
Численность зрителей, тыс. человек	637,0	669,2	688,7	701,4
Число концертных организаций	3	3	3	3
Численность зрителей, тыс. человек	735,7	550,5	607,9	367,7

10.3. МУЗЕИ¹⁾

(на конец года)

	2010	2011	2012	2013
Число музеев (включая филиалы) ²⁾	57	57	62	67
Число посетителей музеев, тыс. человек	1154,6	1281,0	1422,5	1465,7

¹⁾ Утвержденные данные Росстата²⁾ Вместе с выставочными залами.**10.4. ЧИСЛО УЧРЕЖДЕНИЙ КУЛЬТУРНО-ДОСУГОВОГО ТИПА¹⁾**

(на конец года)

	2010	2011	2012	2013
Всего	1155	1132	1073	1047
в том числе:				
в городах и поселках городского типа	157	154	127	121
в сельской местности	998	978	946	926

¹⁾ С 2012 года только по учреждениям культурно-досугового типа системы Министерства культуры Нижегородской области.**10.5. САНАТОРНО-КУРОРТНЫЕ ОРГАНИЗАЦИИ И ОРГАНИЗАЦИИ ОТДЫХА¹⁾**

	2010	2011	2012	2013
Число санаторно-курортных организаций и организаций отдыха	82	83	76	76
В них коек (мест)	13667	13491	12461	12181
Обслужено лиц, человек	180434	209507	197721	204327

¹⁾ Без пансионатов отдыха.

10.6. ДЕТСКИЕ ОЗДОРОВИТЕЛЬНЫЕ УЧРЕЖДЕНИЯ

	2011	2012	2013	2014
Число детских оздоровительных учреждений – всего	1674	1591	1580	1517
из них:				
загородные стационарные с дневным пребыванием труда и отдыха	70	69	72	70
Численность детей, отдохнувших в них за лето – всего, человек	1325	1232	1229	1200
из них в учреждениях:	199	171	188	164
загородных стационарных с дневным пребыванием труда и отдыха	120029	119249	121357	115970
	34805	35052	37508	34420
	69760	67026	68810	68055
	6940	6019	6131	5291

10.7. ЧИСЛО ГОСТИНИЦ И АНАЛОГИЧНЫХ СРЕДСТВ РАЗМЕЩЕНИЯ¹⁾

	2010	2011	2012	2013
Всего	92	103	132	140
Их единовременная вместимость, мест	7519	8502	9516	9880

¹⁾ Включая пансионаты отдыха.

11. ПРАВОНАРУШЕНИЯ

Раздел содержит данные о состоянии преступности и судимости, в том числе по отдельным видам наиболее опасных или распространенных преступлений. Публикуются сведения о выявленных лицах, совершивших преступления. Представлены данные о численности, составе и распределении осужденных по основным мерам наказания.

Информация приводится по данным ГУВД Нижегородской области.

Зарегистрированное преступление – выявленное и взятое на учет органами внутренних дел общественно опасное деяние, предусмотренное уголовным законодательством. Регистрация преступлений и лиц, их совершивших, осуществляется всеми правоохранительными органами, осуществляющими в пределах своей компетенции уголовное преследование.

В **численность осужденных** входят лица, в отношении которых судами вынесены обвинительные приговоры, вступившие в законную силу.

11.1. ЧИСЛО ЗАРЕГИСТРИРОВАННЫХ ПРЕСТУПЛЕНИЙ (единиц)

	2010	2011	2012	2013	2014
Зарегистрировано преступлений – всего	80649	65614	55206	47147	38560
в том числе:					
убийство и покушение на убийство	273	263	256	244	244
умышленное причинение тяжкого вреда здоровью	723	710	655	625	529
изнасилование и покушение на изнасилование	153	61	63	44	43
разбой	558	466	374	280	200
грабеж	7526	4924	3002	2196	1477
кража	38485	30345	21515	17204	15175
преступления, связанные с незаконным оборотом наркотиков	3389	3897	3342	3844	4800

11. ПРАВОНАРУШЕНИЯ

Продолжение табл. 11.1

	2010	2011	2012	2013	2014
нарушения правил дорожного движения и эксплуатации транспортных средств	670	680	764	684	709
из них повлекшие по неосторожности смерть человека, двух или более лиц	291	265	296	249	298

11.2. СОСТАВ ЛИЦ, СОВЕРШИВШИХ ПРЕСТУПЛЕНИЯ, ПО ПОЛУ, ВОЗРАСТУ И ВИДУ ЗАНЯТИЙ
(человек)

	2010	2011	2012	2013	2014
Выявлено лиц, совершивших преступления – всего	19825	20405	20454	18640	17745
в том числе:					
по полу:					
мужчины	16673	16919	16712	15268	14787
женщины	3152	3486	3742	3372	2958
по возрасту во время совершения преступления, лет:					
14-15	379	416	308	307	274
16-17	1002	862	778	700	678
18-24	4734	4401	4148	3686	3640
25-29	3823	4044	3685	3407	3230
30-49	8007	8637	8766	8410	7915
50 и более	1880	2045	2769	2130	2008
по занятию на момент совершения преступления:					
рабочие	4330	4535	4861	4640	4607
работники сельского хозяйства	35	42	31	32	35
служащие	829	889	816	576	429
учащиеся	605	1202	1033	914	844
лица без постоянного источника дохода	12171	12602	12235	11283	10604
из них безработные	406	344	289	49	88

**11.3. РАСПРЕДЕЛЕНИЕ ОСУЖДЕННЫХ ПО ОСНОВНЫМ МЕРАМ
НАКАЗАНИЯ, НАЗНАЧЕННЫМ СУДАМИ**

(в процентах к итогу)

	2010	2011	2012	2013	2014
Осуждено – всего	100	100	100	100	100
в том числе по мерам наказания:					
лишение свободы	29,9	29,5	27,5	27,5	24,0
исправительные работы без лишения свободы	6,0	6,8	12,0	12,5	12,3
условное осуждение к лишению свободы и к иным мерам	40,7	40,6	34,4	32,3	35,7
штраф	14,5	13,3	16,2	17,7	19,4
другие меры наказания	8,9	9,8	9,9	10,0	8,6

**11.4. ЧИСЛЕННОСТЬ ОСУЖДЕННЫХ ПО ПРИГОВОРАМ
СУДОВ, ВСТУПИВШИМ В ЗАКОННУЮ СИЛУ,
ПО ОТДЕЛЬНЫМ ВИДАМ ПРЕСТУПЛЕНИЙ**

(человек)

	2010	2011	2012	2013	2014
Осуждено – всего	15658	15125	14137	13341	12896
из них за преступления:					
убийство	253	232	225	187	163
умышленное причинение тяжкого вреда здоровью	586	620	578	576	499
изнасилование	55	54	41	35	23
разбой	447	381	327	263	219
грабеж	1388	1291	954	844	690
кража	5199	5072	4500	3603	3184
незаконные действия и нарушение правил обращения с наркотическими веществами и психотропными средствами	1153	1195	1116	1482	1951
нарушение правил дорожного движения и эксплуатации транспортных средств, повлекшие по неосторожности смерть человека, двух или более лиц	157	160	163	171	176

11. ПРАВОНАРУШЕНИЯ

11.5. СОСТАВ ОСУЖДЕННЫХ
(в процентах)

	2010	2011	2012	2013	2014
Осуждено – всего	100	100	100	100	100
из них в возрасте, лет:					
14-17	5,9	5,1	4,6	3,7	3,4
18-24	26,0	24,8	23,4	22,1	22,6
25-29	20,2	20,9	19,7	19,6	19,3
30-49	40,6	41,6	44,1	46,1	46,2
50 и более	7,3	7,6	8,2	8,5	8,5
Из общей численности осужденных:					
женщины	15,7	16,1	15,4	15,0	14,5
ранее судимые ¹⁾	34,2	37,9	37,3	37,1	34,1
трудоспособные лица без определенных занятий	59,8	61,2	59,9	59,4	58,8

¹⁾ Включены лица, имеющие неснятые и непогашенные судимости, а также юридически несудимые лица, имеющие снятые и погашенные судимости.

12. ПРОИЗВОДСТВО И ИСПОЛЬЗОВАНИЕ ВАЛОВОГО РЕГИОНАЛЬНОГО ПРОДУКТА

Раздел содержит показатели системы региональных счетов (СРС). Представлены показатели валового регионального продукта (ВРП) за 2010-2013 гг. Валовой региональный продукт – ключевой показатель системы национальных счетов (СНС), характеризующий уровень экономического развития регионов и результаты экономической деятельности. Расчет ВРП на региональном уровне производится с 1994 года. В настоящее время рассчитываются и такие важные элементы системы региональных счетов, как фактическое конечное потребление домашних хозяйств и валовое накопление основного капитала, которые необходимы для установления складывающихся пропорций между производством и использованием ВРП внутри региона.

Валовой региональный продукт (ВРП) представляет собой стоимость товаров и услуг, произведенных для конечного использования. На стадии производства получается путем суммирования валовой добавленной стоимости всех отраслей или институциональных секторов в основных ценах.

Валовая добавленная стоимость исчисляется на уровне отраслей и секторов как разность между выпуском товаров и услуг и промежуточным потреблением. Термин «валовая» указывает на то, что показатель определен до вычета потребления основного капитала.

Выпуск товаров и услуг представляет собой суммарную стоимость товаров и услуг, являющихся результатом производственной деятельности единиц – резидентов региональной экономики в отчетном периоде. Реализованные товары и услуги включаются в выпуск по **фактической рыночной** стоимости, нереализованная готовая продукция – **средним рыночным ценам**. Изменение незавершенного производства включается в валовой выпуск **по себестоимости**.

Промежуточное потребление состоит из стоимости товаров и услуг, которые трансформируются или полностью потребляются в процессе производства в отчетном периоде. Потребление основного капитала не входит в состав промежуточного потребления.

Конечное потребление складывается из расходов на конечное потребление домашних хозяйств; расходов государственного управления на индивидуальные товары и услуги и на коллективные

услуги; расходов на конечное потребление некоммерческих организаций, обслуживающих домашние хозяйства. Такая группировка показывает, кто финансирует расходы на конечное потребление.

Расходы на конечное потребление домашних хозяйств включают расходы домашних хозяйств на приобретение потребительских товаров и услуг во всех торговых организациях, на рынках и через неорганизованную торговлю, организациях бытового и жилищно-коммунального обслуживания населения, пассажирского транспорта, связи, гостиницах, учреждениях культуры, здравоохранения, образования и др., а также стоимость товаров и услуг, потребленных в натуральной форме, произведенных для собственного конечного использования, полученных в качестве оплаты труда или гуманитарной помощи.

Расходы государственного управления на индивидуальные товары и услуги состоят из расходов сектора государственного управления на потребительские товары и услуги, предназначенные для индивидуального потребления. Такие расходы финансируются за счет государственного бюджета и внебюджетных фондов из средств, полученных в результате сбора налогов и из других доходов государства. В эти расходы включаются расходы организаций, оказывающих бесплатные (для населения) услуги в области образования, здравоохранения, культуры.

Расходы государственного управления на коллективные услуги. Этот показатель отличается от предыдущего тем, что в нем учитываются услуги, оказываемые за счет государственного бюджета организациями, которые удовлетворяют потребности не отдельных домашних хозяйств, а общества в целом. В этот показатель включаются расходы на оборону, общее государственное управление, а также расходы на нерыночную науку, услуги организаций, обслуживающих сельское хозяйство и другие.

Расходы на конечное потребление некоммерческих организаций, обслуживающих домашние хозяйства, – расходы общественных организаций (политических партий, религиозных организаций, профсоюзов, общественных объединений), в отношении которых условно считается, что они предоставляют только индивидуальные товары и услуги. Сюда же включается стоимость нерыночных услуг, оказываемых самостоятельными социально-культурными подразделениями корпораций и квази-корпораций своим работникам.

С другой стороны, конечное потребление может быть определено как **фактическое конечное потребление товаров и услуг.**

Для домашних хозяйств фактическое конечное потребление включает их расходы на покупку потребительских товаров и услуг и стоимость индивидуальных товаров и услуг, полученных домашними хозяйствами от органов государственного управления и от не-

коммерческих организаций бесплатно в качестве **социальных трансфертов в натуральной форме**.

Для государственных учреждений фактическое конечное потребление равно стоимости коллективных услуг, у **некоммерческих организаций**, обслуживающих домашние хозяйства, фактическое конечное потребление отсутствуют. В силу большой открытости региональной экономики показатели потребления рассчитываются не для резидентных для данного региона домашних хозяйств, а для всех резидентских и нерезидентских единиц, фактически осуществляющих потребление на территории данного региона.

Валовое накопление включает валовое накопление основного капитала, изменение запасов материальных оборотных средств и чистое приобретение ценностей.

Валовое накопление основного капитала представляет собой вложение средств в объекты основного капитала производственных единиц, расположенных в данном регионе.

Валовая прибыль представляет собой ту часть добавленной стоимости, которая остается после вычета расходов, связанных с оплатой труда наемных работников и уплатой налогов на производство и импорт. Эта статья определяет прибыль (или убыток), полученную от производства, **до учета доходов от собственности**.

Для некорпорированных предприятий, принадлежащих домашним хозяйствам, эта статья содержит элемент вознаграждения за работу, который не может быть отделен от дохода владельца или предприятия. В этом случае она называется **смешанным доходом**.

Структуру первичных доходов характеризуют данные о формировании валового регионального продукта методом образования доходов. Данный метод не является самостоятельным для формирования ВРП. Счет образования доходов является продолжением счета производства. Поэтому те особенности, которые имеют место в расчете ВРП, учтены и при построении счета образования доходов на региональном уровне.

Кроме того, региональные расчеты оплаты труда наемных работников не предполагают расчет и отражение в счете скрытой оплаты труда. Определение объемов скрытой оплаты труда определяется на федеральном уровне балансовым методом. Поэтому результирующий показатель счета "валовая прибыль экономики (валовой смешанный доход)" может содержать скрытую оплату труда.

12. ПРОИЗВОДСТВО И ИСПОЛЬЗОВАНИЕ ВАЛОВОГО
РЕГИОНАЛЬНОГО ПРОДУКТА

12.1. ОБЪЕМ И ДИНАМИКА ВАЛОВОГО РЕГИОНАЛЬНОГО ПРОДУКТА

	2010	2011	2012	2013
Валовой региональный продукт (в основных ценах), млн руб.	652805,9	770774,0	842195,5	925832,9
Валовой региональный продукт (в постоянных ценах), в процентах к предыдущему году	107,5	106,9	103,8	102,0
Валовой региональный продукт на душу населения ¹⁾ , руб.	196792,5	233405,3	255722,7	281779,2

¹⁾ Данные рассчитаны исходя из среднегодовой численности постоянного населения.

12.2. СЧЕТ ПРОИЗВОДСТВА

(в текущих основных ценах; млн руб.)

	2010	2011	2012	2013
	Ресурсы			
Выпуск в основных ценах	1607881,9	1859366,4	2021261,0	2163668,7
	Использование			
Всего	1607881,9	1859366,4	2021261,0	2163668,7
Промежуточное потребление	955076,0	1088592,4	1179065,5	1237835,8
Валовая добавленная стоимость	652805,9	770774,0	842195,5	925832,9

12. ПРОИЗВОДСТВО И ИСПОЛЬЗОВАНИЕ ВАЛОВОГО
РЕГИОНАЛЬНОГО ПРОДУКТА

12.3. СЧЕТ ОБРАЗОВАНИЯ ДОХОДОВ
(в текущих основных ценах; млн руб.)

	2010	2011	2012	2013
	Ресурсы			
Валовой региональный продукт в основных ценах	652805,9	770774,0	842195,5	925832,9
Всего	652805,9	770774,0	842195,5	925832,9
	Использование			
Оплата труда наемных работников	301970,4	361165,3	402422,1	457377,0
Другие чистые налоги на производство	10767,2	13106,3	15694,4	16330,7
Валовая прибыль экономики и валовые смешанные доходы	340068,3	396502,4	424079,0	452125,2
Всего	652805,9	770774,0	842195,5	925832,9

**12.4. СТРУКТУРА ФОРМИРОВАНИЯ ВАЛОВОГО РЕГИОНАЛЬНОГО
ПРОДУКТА ПО ВИДАМ ПЕРВИЧНЫХ ДОХОДОВ**
(в процентах к итогу)

	2010	2011	2012	2013
Валовой региональный продукт в основных ценах	100	100	100	100
в том числе:				
оплата труда наемных работников	46,3	46,9	47,8	49,4
другие чистые налоги на производство	1,6	1,7	1,9	1,8
валовая прибыль экономики и валовые смешанные доходы	52,1	51,4	50,4	48,8

12. ПРОИЗВОДСТВО И ИСПОЛЬЗОВАНИЕ ВАЛОВОГО
РЕГИОНАЛЬНОГО ПРОДУКТА

12.5. ИСПОЛЬЗОВАНИЕ ВАЛОВОГО РЕГИОНАЛЬНОГО ПРОДУКТА
(в текущих ценах; млн руб.)

	2010	2011	2012	2013
Расходы на конечное потребление	579718,2	686420,1	789734,1	878930,7
в том числе:				
домашних хозяйств	455344,6	541308,4	623881,0	698583,1
государственного управления и некоммерческих организаций, обслуживающих домашние хозяйства	124373,6	145111,7	165853,1	180347,6
из них:				
на индивидуальные товары и услуги	71961,0	85991,8	96476,1	105825,5
на коллективные услуги	52412,6	59119,9	69377,0	74522,1
Валовое накопление основного капитала (включая прирост ценностей)	195118,6	225850,5	260420,6	283422,2

12.6. СТРУКТУРА РАСХОДОВ НА КОНЕЧНОЕ ПОТРЕБЛЕНИЕ
(в текущих ценах; в процентах к итогу)

	2010	2011	2012	2013
Расходы на конечное потребление	100	100	100	100
в том числе:				
домашних хозяйств	78,5	78,9	79,0	79,5
государственного управления и некоммерческих организаций, обслуживающих домашние хозяйства	21,5	21,1	21,0	20,5
из них:				
на индивидуальные товары и услуги	12,4	12,5	12,2	12,0
на коллективные услуги	9,1	8,6	8,8	8,5

13. ПРЕДПРИЯТИЯ И ОРГАНИЗАЦИИ

В разделе приводятся данные о предприятиях и организациях Нижегородской области, полученные на основе сведений о государственной регистрации, предоставляемых ФНС России из Единого государственного реестра юридических лиц, а также с использованием сведений о государственной регистрации юридических лиц, поступивших в органы государственной статистики до введения в действие Федерального закона “О государственной регистрации юридических лиц и индивидуальных предпринимателей”, не перерегистрированных и не ликвидированных в установленном порядке.

Государственной собственностью в Российской Федерации является имущество, принадлежащее на праве собственности Российской Федерации (федеральная собственность), и имущество, принадлежащее на праве собственности субъектам Российской Федерации - республикам, краям, областям, городам федерального значения, автономной области, автономным округам (собственность субъектов Российской Федерации).

Земля и другие природные ресурсы, не находящиеся в собственности граждан, юридических лиц либо муниципальных образований, являются государственной собственностью.

Имущество, принадлежащее на праве собственности городским и сельским поселениям, а также другим муниципальным образованиям, является **муниципальной собственностью**.

Частной собственностью является имущество, принадлежащее на праве собственности гражданам и юридическим лицам, за исключением отдельных видов имущества, которое в соответствии с законом не может принадлежать гражданам или юридическим лицам.

Граждане и юридические лица являются собственниками имущества, переданного им в качестве вкладов (взносов) их учредителями (участниками, членами), а также имущества, приобретенного ими по иным основаниям.

Собственностью общественных и религиозных организаций (объединений) является имущество, принадлежащее на праве собственности общественным и религиозным организациям (объединениям).

В **оборот организаций** включается стоимость отгруженных товаров собственного производства, выполненных работ и услуг собственными силами, а также выручка от продажи приоб-

ретенных ранее на стороне товаров (без налога на добавленную стоимость, акцизов и аналогичных обязательных платежей). Объем отгруженных товаров собственного производства представляет собой стоимость тех товаров, которые произведены юридическим лицом и фактически в отчетном периоде отгружены или отпущены в порядке продажи, а также прямого обмена на сторону (другим юридическим и физическим лицам), независимо от того, поступили деньги на счет продавца или нет. Данные по этому показателю представляют совокупность организаций с соответствующим основным видом деятельности и отражают коммерческую деятельность организаций.

Малые предприятия. В соответствии с Федеральным законом от 24 июля 2007г. № 209-ФЗ "О развитии малого и среднего предпринимательства в Российской Федерации" (статья 4) к малым предприятиям (юридическим лицам) относятся внесенные в единый государственный реестр юридических лиц потребительские кооперативы и коммерческие организации (за исключением государственных и муниципальных унитарных предприятий), соответствующие следующим условиям:

1) для юридических лиц - суммарная доля участия Российской Федерации, субъектов Российской Федерации, муниципальных образований, иностранных юридических лиц, общественных и религиозных организаций (объединений), благотворительных и иных фондов в уставном (складочном) капитале (паевом фонде) указанных юридических лиц не должна превышать двадцать пять процентов (за исключением активов акционерных инвестиционных фондов и закрытых паевых инвестиционных фондов), доля участия, принадлежащая одному или нескольким юридическим лицам, не являющимся субъектами малого и среднего предпринимательства, не должна превышать двадцать пять процентов. Последнее ограничение не распространяется на хозяйственные общества, хозяйственные партнерства, деятельность которых заключается в практическом применении (внедрении) результатов интеллектуальной деятельности (программ для электронных вычислительных машин, баз данных, изобретений, полезных моделей, промышленных образцов, селекционных достижений, топологий интегральных микросхем, секретов производства (ноу-хау), исключительные права на которые принадлежат учредителям (участникам) соответственно таких хозяйственных обществ, хозяйственных партнерств – бюджетным, автономным научным учреждениям или либо являющимся бюджетными учреждениями, автономными учреждениями образовательным организациям высшего образования, а также на юридические лица, учредителями (участни-

ками) которых являются юридические лица, включенные в утвержденный Правительством Российской Федерации перечень юридических лиц, предоставляющих государственную поддержку инновационной деятельности в формах, установленных Федеральным законом от 23 августа 1996 года №127-ФЗ "О науке и государственной научно-технической политике". Юридические лица включаются в указанный перечень в порядке, установленном Правительством Российской Федерации, при условии соответствия одному из следующих критериев:

а) юридические лица являются открытыми акционерными обществами, не менее пятидесяти процентов акций которых находится в собственности Российской Федерации, или хозяйственными обществами, в которых данные открытые акционерные общества имеют право прямо и (или) косвенно распоряжаться более чем пятьюдесятью процентами голосов, принадлежащих на голосующие акции (доли), составляющие уставные капиталы таких хозяйственных обществ, либо имеют возможность назначать единоличный исполнительный орган и (или) более половины состава коллегиального исполнительного органа, а также возможность определять избрание более половины состава совета директоров (наблюдательного совета);

б) юридические лица являются государственными корпорациями, учрежденными в соответствии с Федеральным законом от 12 января 1996г. №7-ФЗ "О некоммерческих организациях";

2) средняя численность работников за предшествующий календарный год не превышает 100 человек;

3) выручка от реализации товаров (работ, услуг) без учета налога на добавленную стоимость за предшествующий календарный год не должна превышать предельного значения, установленного постановлением Правительства Российской Федерации от 9 февраля 2013 г. № 101 "О предельных значениях выручки от реализации товаров (работ, услуг) для каждой категории субъектов малого и среднего предпринимательства".

Категория субъекта малого или среднего предпринимательства определяется в соответствии с наибольшим по значению условием по средней численности работников или по выручке от реализации товаров (работ, услуг).

Средняя численность работников малого предприятия за календарный год определяется с учетом всех его работников, в том числе работников, работающих по гражданско-правовым договорам или по совместительству с учетом реально отработанного времени, работников представительств, филиалов и других обособленных подразделений малого предприятия.

Выборочные статистические наблюдения малых предприятий охватывают потребительские кооперативы, которые в рамках своей основной уставной деятельности занимаются хозяйственной деятельностью, получая прибыль.

Порядок осуществления выборочных наблюдений малых предприятий установлен Постановлением Правительства Российской Федерации от 16 февраля 2008г. № 79 "О порядке проведения выборочных статистических наблюдений за деятельностью субъектов малого и среднего предпринимательства".

В разделе приводятся данные по малым предприятиям (без микропредприятий) – юридическим лицам с численностью работников от 16 до 100 человек включительно и с выручкой от реализации товаров (работ, услуг) от 60 млн до 400 млн руб.

Крестьянское (фермерское) хозяйство – объединение граждан, связанных родством и (или) свойством, имеющих в общей собственности имущество и совместно осуществляющих предпринимательскую производственную и иную хозяйственную деятельность (производство, переработку, хранение, транспортировку и реализацию сельскохозяйственной продукции), основанную на их личном участии.

Организации с участием иностранного капитала. В соответствии с Федеральным законом от 9.07.99 №160-ФЗ «Об иностранных инвестициях в Российской Федерации» российская коммерческая организация получает статус коммерческой организации с иностранными инвестициями (с участием иностранного капитала) со дня вхождения в состав ее участников иностранного инвестора.

В число организаций с участием иностранного капитала входят организации, имеющие в уставном капитале взносы иностранных учредителей (инвесторов).

Обследования деловой активности представляют собой репрезентативные выборочные обследования, которые проводятся с целью оперативного получения информации о состоянии и динамике опережающих индикаторов быстрого реагирования на изменение конъюнктуры и деловой климат в различных секторах экономики.

В процессе обследований осуществляется анкетный опрос руководителей организаций, попавших в выборку, которых просят оценить и предсказать тенденции, непосредственно связанные с их деятельностью, или выразить свое мнение относительно изменения в динамике экономических переменных.

Результаты обследований обобщаются в виде простых и композитных индикаторов деловой активности организаций. В качестве простых индикаторов используются оценки показа-

телей (в балансах, %), определяемые разностью долей респондентов, отметивших «увеличение» и «уменьшение» показателя по сравнению с предыдущим периодом, или разностью долей респондентов, отметивших уровень показателя как «более чем достаточный» и «недостаточный» в обследуемом периоде.

Индекс предпринимательской уверенности – качественный показатель, характеризующий обобщенное состояние предпринимательского поведения в секторах экономики.

В строительстве индекс предпринимательской уверенности определяется как среднее арифметическое значение балансов оценок уровня портфеля заказов и ожидаемого изменения численности занятых.

В розничной торговле индекс предпринимательской уверенности рассчитывается как среднее арифметическое значение балансов оценок фактического экономического состояния организации, уровня складских запасов (берется с обратным знаком) и ожидаемого экономического состояния.

Приватизация государственного и муниципального имущества – возмездное отчуждение находящегося в собственности Российской Федерации, субъектов Российской Федерации или муниципальных образований имущества (объектов приватизации) в собственность физических и юридических лиц.

Унитарное предприятие – коммерческая организация, не наделенная правом собственности на закрепленное за ней собственником имущество. Имущество государственного или муниципального унитарного предприятия находится соответственно в государственной или муниципальной собственности и принадлежит такому предприятию на праве хозяйственного ведения или оперативного управления.

Имущественный комплекс унитарного предприятия – все виды имущества, предназначенные для деятельности предприятия, включая земельные участки, здания, сооружения, оборудование, инвентарь, сырье, продукцию, права требования, долги, а также права на обозначения, индивидуализирующие предприятие, его продукцию, работы и услуги (коммерческое обозначение, товарные знаки, знаки обслуживания), и другие исключительные права.

Коммерческий конкурс – одна из форм проведения торгов при приватизации. Продажей по коммерческому конкурсу считается приобретение физическими и юридическими лицами в частную собственность объектов приватизации в случаях, когда от покупателей требуется выполнение определенных условий по отношению к объекту приватизации. Победителем конкурса становится участник, предложения которого полностью отвеча-

ют условиям конкурса и наилучшим образом соответствуют критерию выявления победителя, т.е. предложивший максимальную цену.

Конкурс – продажа государственного или муниципального имущества в случае, если в отношении указанного имущества его покупателю необходимо выполнить определенные условия. Право приобретения государственного или муниципального имущества принадлежит тому покупателю, который предложил в ходе конкурса наиболее высокую цену за указанное имущество, при условии выполнения покупателем условий конкурса.

Аукцион – продажа государственного и муниципального имущества в случае, если покупатели не должны выполнить какие-либо условия в отношении такого имущества. Право его приобретения принадлежит покупателю, предложившему в ходе торгов наиболее высокую цену за такое имущество.

Продажа государственного или муниципального имущества посредством публичного предложения осуществляется в случае, если аукцион по продаже указанного имущества был признан несостоявшимся. При данном способе продажи идет последовательное снижение начальной цены имущества (цены первоначального предложения), установленной при продаже на несостоявшемся аукционе.

Продажа государственного или муниципального имущества без объявления цены осуществляется, если его продажа посредством публичного предложения не состоялась.

Хозяйственное общество – коммерческая организация с разделенными на доли (вклады) учредителей (участников) уставным (складочным) капиталом. Имущество, созданное за счет вкладов учредителей, а также произведенное и приобретенное хозяйственным обществом в процессе его деятельности, принадлежит ему на праве собственности. Хозяйственные общества могут создаваться в форме акционерного общества и общества с ограниченной ответственностью.

Открытое акционерное общество – коммерческая организация, уставный капитал которой разделен на определенное число акций, удостоверяющих обязательственные права участников общества (акционеров) по отношению к обществу. Акционеры не отвечают по обязательствам общества и несут риск убытков, связанных с его деятельностью, в пределах стоимости принадлежащих им акций. Акционеры вправе отчуждать принадлежащие им акции без согласия других акционеров и общества. Открытое акционерное общество вправе проводить открытую подписку на выпускаемые им акции и осуществлять их

свободную продажу. Число акционеров открытого общества не ограничено.

Эмиссия акций – выпуск в обращение определенного числа акций с указанием номинальной стоимости, категории (типа) акций, образующих уставный капитал акционерного общества либо его части в сторону увеличения.

Акция – эмиссионная ценная бумага, закрепляющая права ее владельца (акционера) на получение части прибыли акционерного общества в виде дивидендов, на участие в управлении акционерным обществом и на часть имущества, остающегося после его ликвидации. Акция является именной ценной бумагой.

Специальное право «золотая акция» – решение об использовании специального права на участие Российской Федерации и субъектов Российской Федерации в управлении открытыми акционерными обществами, принятое Правительством Российской Федерации и органами государственной власти субъектов Российской Федерации.

Уставный капитал акционерного общества – минимальный размер имущества общества, гарантирующего интересы его кредиторов, составляется из номинальной стоимости акций общества, приобретенных акционерами.

Общество с ограниченной ответственностью – созданное одним или несколькими лицами хозяйственное общество, **уставный капитал** которого разделен на доли. Размер доли участника общества в уставном капитале общества определяется в процентах или в виде дроби. Участники общества не отвечают по его обязательствам и несут риск убытков, связанных с деятельностью общества, в пределах стоимости принадлежащих им долей в уставном капитале общества.

ОБЩАЯ ХАРАКТЕРИСТИКА ПРЕДПРИЯТИЙ И ОРГАНИЗАЦИЙ

13.1. РАСПРЕДЕЛЕНИЕ ЧИСЛА ОРГАНИЗАЦИЙ ПО ВИДАМ ЭКОНОМИЧЕСКОЙ ДЕЯТЕЛЬНОСТИ на 1 января 2015 г.

	Число организаций		из них по формам собственности, единиц		
	единиц	в процентах к итогу	государственная и муниципальная	частная	смешанная российская
Всего	98742	100	7114	86565	532
из них организации с основным видом деятельности:					
сельское хозяйство, охота и лесное хозяйство	2999	3,0	91	2873	8
рыболовство, рыбоводство	75	0,1	2	72	1
добыча полезных ископаемых	147	0,2	1	139	0
в том числе:					
добыча топливно-энергетических полезных ископаемых	24	0,0	1	23	0
добыча полезных ископаемых, кроме топливно-энергетических	123	0,1	1	139	0
обрабатывающие производства	9529	9,7	103	9067	40
в том числе:					
производство пищевых продуктов, включая напитки, и табака	926	0,9	8	835	5
текстильное и швейное производство	587	0,6	3	563	3
производство кожи, изделий из кожи и производство обуви	65	0,1	0	64	0
обработка древесины и производство изделий из дерева	768	0,8	6	740	3
целлюлозно-бумажное производство; издательская и полиграфическая деятельность	927	0,9	73	829	8
производство кокса и нефтепродуктов	30	0,0	0	29	0

Продолжение табл. 13.1

	Число организаций		из них по формам собственности, единиц		
	единиц	в процентах к итогу	государственная и муниципальная	частная	смешанная российская
химическое производство	438	0,4	2	412	2
производство резиновых и пластмассовых изделий	693	0,7	0	675	0
производство прочих неметаллических минеральных продуктов	626	0,6	0	604	3
металлургическое производство и производство готовых металлических изделий	1307	1,3	0	1274	3
из них металлургическое производство	91	0,1	0	86	0
производство машин и оборудования	934	0,9	4	896	3
производство электрооборудования, электронного и оптического оборудования	807	0,8	5	772	4
производство транспортных средств и оборудования	494	0,5	1	451	6
из него:					
производство автомобилей, прицепов и полуприцепов	279	0,3	0	253	0
производство судов, летательных и космических аппаратов и прочих транспортных средств	215	0,2	1	198	6
прочие производства	927	0,9	1	921	0
производство и распределение электроэнергии, газа и воды	747	0,8	128	514	33
строительство	9487	9,6	25	9300	15
оптовая и розничная торговля; ремонт автотранспортных средств, мотоциклов, бытовых изделий и предметов личного пользования	32916	33,3	133	32168	41

Продолжение табл. 13.1

	Число организаций		из них по формам собственности, единиц		
	единиц	в процентах к итогу	государственная и муниципальная	частная	смешанная российская
в том числе:					
торговля автотранспортными средствами и мотоциклами, их техническое обслуживание и ремонт	3937	4,0	3	3860	3
оптовая торговля, включая торговлю через агентов, кроме торговли автотранспортными средствами и мотоциклами	21723	22,0	17	21406	22
розничная торговля, кроме торговли автотранспортными средствами и мотоциклами; ремонт бытовых изделий и предметов личного пользования	7256	7,3	113	6902	16
гостиницы и рестораны	2278	2,3	38	2177	6
транспорт и связь	6266	6,3	183	5895	107
в том числе связь	492	0,5	62	355	58
финансовая деятельность	1998	2,0	18	1671	101
операции с недвижимым имуществом, аренда и предоставление услуг	19559	19,8	572	18549	119
в том числе:					
управление эксплуатацией жилого фонда	2655	2,7	62	2573	10
научные исследования и разработки	798	0,8	55	667	57
государственное управление и обеспечение военной безопасности; социальное обеспечение	1849	1,9	1763	80	0
образование	3553	3,6	2828	651	16
здравоохранение и предоставление социальных услуг	1953	2,0	623	1265	6
предоставление прочих коммунальных, социальных и персональных услуг	5371	5,4	606	2128	39

**13.2. РАСПРЕДЕЛЕНИЕ ПРЕДПРИЯТИЙ И ОРГАНИЗАЦИЙ
ПО ФОРМАМ СОБСТВЕННОСТИ**

(на 1 января)

	2011	2012	2013	2014	2015
	Число предприятий и организаций				
Всего	91541	89811	91673	94934	98742
в том числе по формам собственности:					
государственная	2363	2441	2266	2345	2253
муниципальная	5231	5075	4939	4836	4862
частная	78505	77037	79179	82473	86565
собственность общественных и религиозных организаций (объединений)	3035	2923	2964	2932	2824
прочие формы собственности, включая смешанную российскую, иностранную, совместную российскую и иностранную	2407	2335	2325	2348	2238
	В процентах к итогу				
Всего	100	100	100	100	100
в том числе по формам собственности:					
государственная	2,6	2,7	2,5	2,5	2,3
муниципальная	5,7	5,6	5,4	5,1	5,0
частная	85,8	85,8	86,4	86,9	87,7
собственность общественных и религиозных организаций (объединений)	3,3	3,3	3,2	3,1	2,8
прочие формы собственности, включая смешанную российскую, иностранную, совместную российскую и иностранную	2,6	2,6	2,5	2,5	2,3

**13.3. ОБОРОТ ОРГАНИЗАЦИЙ
ПО ВИДАМ ЭКОНОМИЧЕСКОЙ ДЕЯТЕЛЬНОСТИ¹⁾**
(в фактически действовавших ценах; млн рублей)

	2010	2011	2012	2013	2014	2014 в про- центах к 2013
Всего в экономике	1746223,3	2279721,7	2442498,4	2731972,0	2979320,7	108,4
в том числе организации с основным видом деятельности:						
сельское хозяйство, охота и лесное хозяйство	19768,5	25001,5	23670,1	25451,3	31847,7	119,7
рыболовство, рыбоводство	4,2	20,7	6,3	14,1	40,9	91,3
добыча полезных ископаемых	434,7	759,3	1081,2	1830,9	2535,6	220,9
обрабатывающие производства	703877,7	883203,5	950917,8	997674,8	1027719,4	104,8
из них:						
производство пищевых продуктов, включая напитки, и табака	58379,1	73963,2	91292,2	83663,4	83087,6	105,2
текстильное и швейное производство	4536,9	5391,8	9693,1	8608,7	7336,8	80,9
производство кожи, изделий из кожи и производство обуви	1558,5	2041,3	1783,6	1708,2	2335,3	119,6
обработка древесины и производство изделий из дерева	4308,7	3849,9	3465,9	3901,8	7816,8	101,4
целлюлозно-бумажное производство; издательская и полиграфическая деятельность	19147,1	23670,7	24535,3	24746,0	27973,1	107,4
производство кокса и нефтепродуктов	... ²⁾	... ²⁾	... ²⁾	... ²⁾	... ²⁾	104,5

13. ПРЕДПРИЯТИЯ И ОРГАНИЗАЦИИ

Продолжение табл. 13.3

	2010	2011	2012	2013	2014	2014 в про- центах к 2013
химическое производство	49722,4	89397,5	118906,2	102695,6	71316,6	101,7
производство резиновых и пластмассовых изделий	17518,1	22213,7	22322,6	24617,3	25489,0	107,9
производство прочих неметаллических минеральных продуктов	21552,5	23946,7	28394,5	29028,1	31684,4	103,9
металлургическое производство и производство готовых металлических изделий	147489,3	163656,6	141653,6	149298,3	168645,2	110,0
производство машин и оборудования	19547,3	10022,0	13583,4	13689,2	39478,4	241,3
производство электрооборудования, электронного и оптического оборудования	17027,4	31001,6	33505,7	38984,8	53963,8	97,4
производство транспортных средств и оборудования	114206,7	145882,7	177760,8	192717,4	171538,1	90,2
прочие производства	6655,9	7666,0	7859,9	19351,0	12805,1	114,4
производство и распределение электроэнергии, газа и воды	105393,4	118970,4	144272,2	150339,4	163665,5	101,1
строительство	83513,4	85700,8	77866,0	138377,6	130131,4	108,5
оптовая и розничная торговля; ремонт автотранспортных средств, мотоциклов, бытовых изделий и предметов личного пользования	549122,9	835913,2	831777,4	1024904,4	1155382,0	111,2

13. ПРЕДПРИЯТИЯ И ОРГАНИЗАЦИИ

Продолжение табл. 13.3

	2010	2011	2012	2013	2014	2014 в про- центах к 2013
гостиницы и рестораны	8656,1	12421,9	14523,1	17435,1	20019,2	110,6
транспорт и связь	143586,0	163710,1	218302,2	183272,1	189699,3	100,3
из них связь	26143,4	29747,0	32141,2	35573,6	38755,7	104,6
операции с недвижимым имуществом, аренда и предоставление услуг	108857,6	124545,6	144730,8	153984,8	216821,8	124,2
государственное управление и обеспечение военной безопасности; социальное страхование	1633,9	1475,0	1681,5	1415,7	1029,4	106,6
образование	5458,7	5681,8	5999,7	8363,7	7746,1	107,3
здравоохранение и предоставление социальных услуг	8814,9	9643,6	11903,7	14085,4	17953,9	116,8
предоставление прочих коммунальных, социальных и персональных услуг	7099,3	12663,0	15766,6	14822,8	14728,6	106,0

¹⁾ Без учета деятельности финансовых организаций.

²⁾ Данные не публикуются в целях обеспечения конфиденциальности первичных статистических данных, полученных от организаций, в соответствии со статьей 9 Федерального закона от 29.11.07 №282-ФЗ «Об официальном статистическом учете и системе государственной статистики в Российской Федерации» в редакции Федерального закона от 02.07.2013 №171-ФЗ «О внесении изменений в Федеральный закон «Об официальном статистическом учете и системе государственной статистики в Российской Федерации и отдельные законодательные акты Российской Федерации».

МАЛОЕ ПРЕДПРИНИМАТЕЛЬСТВО**13.4. ЧИСЛО МАЛЫХ ПРЕДПРИЯТИЙ (без микропредприятий)
ПО ВИДАМ ЭКОНОМИЧЕСКОЙ ДЕЯТЕЛЬНОСТИ**
(на конец года)

	2013		2014	
	единиц	в процентах к итогу	единиц	в процентах к итогу
Всего	6853	100	7065	100
в том числе по видам экономической деятельности:				
сельское хозяйство, охота и лесное хозяйство	290	4,2	251	3,6
рыболовство, рыбоводство	1	0,0	0	0
добыча полезных ископаемых	17	0,2	14	0,2
обрабатывающие производства	1242	18,1	1255	17,8
производство и распределение электроэнергии, газа и воды	108	1,6	113	1,6
строительство	845	12,3	855	12,1
оптовая и розничная торговля; ремонт автотранспортных средств, мотоциклов, бытовых изделий и предметов личного пользования	2041	29,8	2285	32,3
гостиницы и рестораны	292	4,3	272	3,9
транспорт и связь	272	4,0	295	4,2
из них связь	34	12,5	38	0,5
финансовая деятельность	43	0,6	41	0,6
операции с недвижимым имуществом, аренда и предоставление услуг	1409	20,6	1391	19,7
образование	3	0,0	4	0,1
здравоохранение и предоставление социальных услуг	150	2,2	161	2,3
предоставление прочих коммунальных, социальных и персональных услуг	140	2,1	128	1,8

**13.5. ЧИСЛЕННОСТЬ РАБОТНИКОВ НА МАЛЫХ ПРЕДПРИЯТИЯХ
(без микропредприятий) ПО ВИДАМ ЭКОНОМИЧЕСКОЙ
ДЕЯТЕЛЬНОСТИ в 2014 г.**

	Среднесписочная численность работников (без внешних совместителей)		Средняя численность внешних совместителей		Средняя численность работавших по договорам гражданско-правового характера	
	человек	в процентах к итогу	человек	в процентах к итогу	человек	в процентах к итогу
Всего	150709	100	7831	100	3404	100
в том числе по видам экономической деятельности:						
сельское хозяйство, охота и лесное хозяйство	7781	5,2	213	2,7	178	5,2
добыча полезных ископаемых	536	0,4	7	0,1	2	0,1
обрабатывающие производства	34623	23	1010	12,9	475	14
производство и распределение электроэнергии, газа и воды	3139	2,1	214	2,7	43	1,3
строительство	17626	11,7	2048	26,1	1095	32,2
оптовая и розничная торговля; ремонт автотранспортных средств, мотоциклов, бытовых изделий и предметов личного пользования	47498	31,5	1943	24,8	240	7,1
гостиницы и рестораны	7563	5,0	132	1,7	31	0,9
транспорт и связь	6887	4,6	375	4,8	51	1,5
в том числе связь	438	0,3	99	1,3	23	0,7
финансовая деятельность	441	0,3	19	0,2	21	0,6
операции с недвижимым имуществом, аренда и предоставление услуг	19555	13,0	1481	18,9	1101	32,4
образование	20	0,0	9	0,1	0	0,0
здравоохранение и предоставление социальных услуг	1774	1,2	280	3,6	55	1,6
предоставление прочих коммунальных, социальных и персональных услуг	3267	2,2	99	1,3	111	3,3

**13.6. ОБОРОТ МАЛЫХ ПРЕДПРИЯТИЙ (без микропредприятий)
ПО ВИДАМ ЭКОНОМИЧЕСКОЙ ДЕЯТЕЛЬНОСТИ в 2014 г.**

	Млн руб.	В процентах к итогу
Всего	546270,9	100
из них по видам экономической деятельности:		
сельское хозяйство, охота и лесное хозяйство	8287,2	1,5
добыча полезных ископаемых	463,4	0,1
обрабатывающие производства	70624,1	12,9
производство и распределение электроэнергии, газа и воды	5358,4	1,0
строительство	63346,5	11,6
оптовая и розничная торговля; ремонт транспортных средств, мотоциклов, бытовых изделий и предметов личного пользования	308609,0	56,5
гостиницы и рестораны	12002,8	2,2
транспорт и связь	21587,7	4,0
в том числе связь	1311,4	0,2
операции с недвижимым имуществом, аренда и предоставление услуг	44591,8	8,2
образование	44,4	0,0
здравоохранение и предоставление социальных услуг	6182,4	1,1
предоставление прочих коммунальных, социальных и персональных услуг	5133,4	0,9

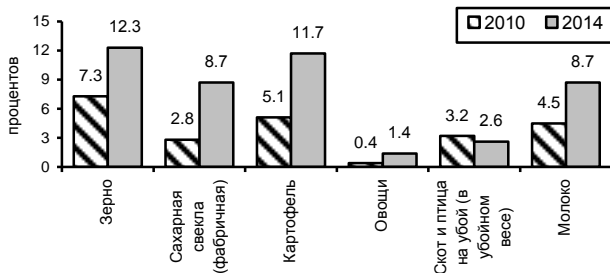
**13.7. УДЕЛЬНЫЙ ВЕС КРЕСТЬЯНСКИХ (фермерских) ХОЗЯЙСТВ¹⁾
В ОБЩЕМ ОБЪЕМЕ ПРОИЗВОДСТВА ОСНОВНЫХ ВИДОВ
СЕЛЬСКОХОЗЯЙСТВЕННОЙ ПРОДУКЦИИ**
(в процентах от общего объема производства в хозяйствах всех категорий)

¹⁾ Включая индивидуальных предпринимателей.

ИНДИВИДУАЛЬНОЕ ПРЕДПРИНИМАТЕЛЬСТВО

13.8. ОСНОВНЫЕ ПОКАЗАТЕЛИ ДЕЯТЕЛЬНОСТИ
ИНДИВИДУАЛЬНЫХ ПРЕДПРИНИМАТЕЛЕЙ
ПО ВИДАМ ЭКОНОМИЧЕСКОЙ ДЕЯТЕЛЬНОСТИ в 2013 г.¹⁾

	Численность фактически действующих индивидуальных предпринимателей		Объем выручки (с учетом налогов и аналогичных обязательств) от продажи товаров, продукции, работ, услуг по всем видам деятельности	
	человек	в процентах к итогу	млн руб.	в процентах к итогу
Всего	31140	100	165969,4	100
сельское хозяйство, охота и лесное хозяйство	1458	4,7	1295,2	0,8
рыболовство, рыбоводство	5	0,0	8,1	0,0
добыча полезных ископаемых	-	-	-	-
обрабатывающие производства	1543	5,0	2087,6	1,3
производство и распределение электроэнергии, газа и воды	6	0,0	109,8	0,1
строительство	900	2,9	553,2	0,3
оптовая и розничная торговля, ремонт автотранспортных средств, мотоциклов, бытовых изделий и предметов личного потребления	16151	51,9	154230,9	92,9
из них:				
оптовая торговля, включая торговлю через агентов, кроме торговли автотранспортными средствами и мотоциклами	950	3,0	2806,3	1,7
розничная торговля, кроме торговли автотранспортными средствами и мотоциклами; ремонт бытовых изделий и предметов личного пользования	13987	44,9	148015	89,2
транспорт и связь	5192	16,7	2950,3	1,8
из них связь	37	0,1	42,8	0,0
операции с недвижимым имуществом, аренда и предоставление услуг	3451	11,0	2822,6	1,7
образование	76	0,2	72,4	0,0
здравоохранение и предоставление социальных услуг	86	0,2	90,8	0,0
предоставление прочих коммунальных, социальных и персональных услуг	1597	5,1	841,9	0,5

¹⁾ Индивидуальные предприниматели – физические лица, зарегистрированные в установленном порядке и осуществляющие предпринимательскую деятельность без образования юридического лица.

ДЕЯТЕЛЬНОСТЬ ОРГАНИЗАЦИЙ С УЧАСТИЕМ ИНОСТРАННОГО КАПИТАЛА

13.9. ОСНОВНЫЕ ПОКАЗАТЕЛИ ДЕЯТЕЛЬНОСТИ ОРГАНИЗАЦИЙ С УЧАСТИЕМ ИНОСТРАННОГО КАПИТАЛА ПО ВИДАМ ЭКОНОМИЧЕСКОЙ ДЕЯТЕЛЬНОСТИ в 2013 г.

	Число организаций с участием иностранного капитала (на конец года)	Среднесписочная численность работников (без внешних совместителей), тыс. человек	Оборот организаций, млрд руб.
Всего	232	92527	439,8
в том числе по видам экономической деятельности:			
сельское хозяйство, охота и лесное хозяйство	4	71	0,0
добыча полезных ископаемых	4	286	0,5
обрабатывающие производства	90	48149	214,0
производство и распределение электроэнергии, газа и воды	5	13211	142,1
строительство	20	3318	9,4
оптовая и розничная торговля; ремонт автотранспортных средств, мотоциклов, бытовых изделий и предметов личного пользования	51	14718	53,9
гостиницы и рестораны	7	710	0,0
транспорт и связь	10	7967	14,2
из них связь	3	5205	3,9
операции с недвижимым имуществом, аренда и предоставление услуг	39	3921	5,6
здравоохранение и предоставление социальных услуг	1	... ¹⁾	... ¹⁾
предоставление прочих коммунальных, социальных и персональных услуг	1	... ¹⁾	... ¹⁾

¹⁾ Данные не публикуются в целях обеспечения конфиденциальности первичных статистических данных, полученных от организаций, в соответствии со статьей 9 Федерального закона от 29.11.07 №282-ФЗ «Об официальном статистическом учете и системе государственной статистики в Российской Федерации» в редакции Федерального закона от 02.07.2013 №171-ФЗ «О внесении изменений в Федеральный закон «Об официальном статистическом учете и системе государственной статистики в Российской Федерации и отдельные законодательные акты Российской Федерации».

**13.10. РАСПРЕДЕЛЕНИЕ ЧИСЛА ДЕЙСТВУЮЩИХ ОРГАНИЗАЦИЙ
С УЧАСТИЕМ ИНОСТРАННОГО КАПИТАЛА
ПО ВИДАМ ЭКОНОМИЧЕСКОЙ ДЕЯТЕЛЬНОСТИ на конец 2013 г.**

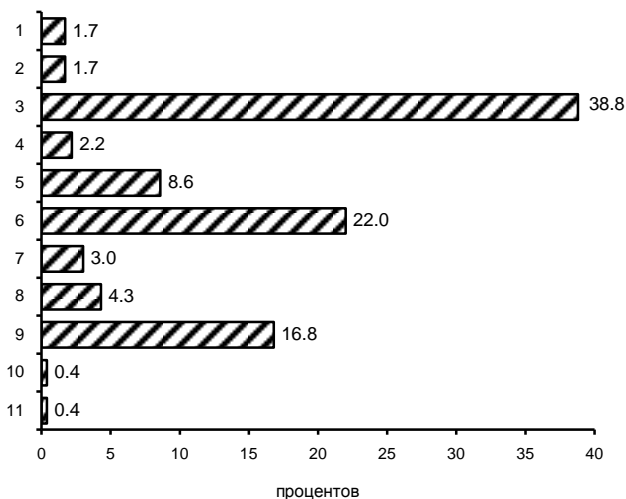

- 1 - Сельское хозяйство, охота и лесное хозяйство
- 2 - Добыча полезных ископаемых
- 3 - Обрабатывающие производства
- 4 - Производство и распределение электроэнергии, газа и воды
- 5 - Строительство
- 6 - Оптовая и розничная торговля; ремонт автотранспортных средств, мотоциклов, бытовых изделий и предметов личного пользования
- 7 - Гостиницы и рестораны
- 8 - Транспорт и связь
- 9 - Операции с недвижимым имуществом, аренда и предоставление услуг
- 10 - Здравоохранение и предоставление социальных услуг
- 11 - Предоставление прочих коммунальных, социальных и персональных услуг

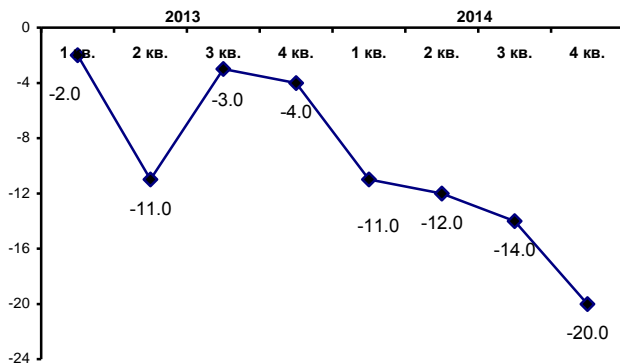
ДЕЛОВАЯ АКТИВНОСТЬ ОРГАНИЗАЦИЙ**13.11. ИНДЕКС ПРЕДПРИНИМАТЕЛЬСКОЙ УВЕРЕННОСТИ
СТРОИТЕЛЬНЫХ ОРГАНИЗАЦИЙ**
(в текущем квартале)**13.12. ОСНОВНЫЕ ИНДИКАТОРЫ ДЕЛОВОЙ АКТИВНОСТИ
СТРОИТЕЛЬНЫХ ОРГАНИЗАЦИЙ**
(баланс; в процентах)

	2013				2014			
	I квартал	II квартал	III квартал	IV квартал	I квартал	II квартал	III квартал	IV квартал
Общий спрос на продукцию (портфель заказов) (баланс в текущем квартале)	-22	-26	-22	-22	-29	-29	-32	-31
Численность занятых (изменения в текущем квартале по сравнению с предыдущим кварталом)	1	18	21	-8	-20	12	13	-3

**13.13. ОСНОВНЫЕ ФАКТОРЫ, ОГРАНИЧИВАЮЩИЕ
ДЕЛОВУЮ АКТИВНОСТЬ СТРОИТЕЛЬНЫХ ОРГАНИЗАЦИЙ**
(в текущем квартале; в процентах от числа обследованных организаций)

	2013				2014			
	I квартал	II квартал	III квартал	IV квартал	I квартал	II квартал	III квартал	IV квартал
Недостаток заказов на работы	15	14	8	10	18	14	13	11
Высокий уровень налогообложения	56	55	57	46	57	58	55	57
Высокий процент коммерческого кредита	21	11	13	15	16	17	18	18
Недостаток квалифицированных рабочих	24	26	23	30	18	13	15	13
Неплатежеспособность заказчика	21	17	17	13	16	12	11	13
Нехватка и изношенность машин и механизмов	4	2	1	1	1	-	-	1
Высокая стоимость материалов, конструкций, изделий	12	18	19	20	31	33	35	42
Конкуренция со стороны других строительных фирм	26	34	33	37	37	39	40	26

**13.14. ИНДЕКС ПРЕДПРИНИМАТЕЛЬСКОЙ УВЕРЕННОСТИ
ОРГАНИЗАЦИЙ РОЗНИЧНОЙ ТОРГОВЛИ**
(в текущем квартале, процентов)

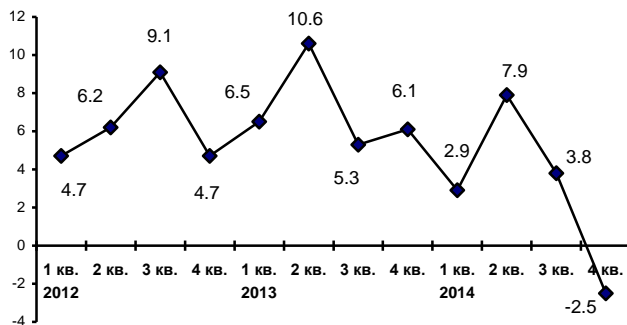

**13.15. ОСНОВНЫЕ ИНДИКАТОРЫ ДЕЛОВОЙ АКТИВНОСТИ
ОРГАНИЗАЦИЙ РОЗНИЧНОЙ ТОРГОВЛИ**
(баланс; в процентах)

	2013				2014			
	I квартал	II квартал	III квартал	IV квартал	I квартал	II квартал	III квартал	IV квартал
Складские запасы (уровень в текущем квартале)	7,3	2,4	1,2	13,4	-1,2	1,3	-6,2	-10,0
Экономическая ситуация	9,8	11,0	7,3	9,8	5,0	11,3	8,8	6,3
Конкурентоспособность организации (в текущем квартале)	-6,1	-2,4	-3,7	-3,4	1,3	0,1	-3,7	-4,9

**13.16. ОСНОВНЫЕ ФАКТОРЫ, ОГРАНИЧИВАЮЩИЕ
ДЕЛОВУЮ АКТИВНОСТЬ ОРГАНИЗАЦИЙ
РОЗНИЧНОЙ ТОРГОВЛИ**

(в текущем квартале; в процентах от числа обследованных организаций)

	2013				2014			
	I квартал	II квартал	III квартал	IV квартал	I квартал	II квартал	III квартал	IV квартал
Высокий уровень налогообложения	47,6	59,8	62,2	57,3	53,8	55,0	53,8	51,3
Высокий процент коммерческого кредита	23,2	23,2	22,0	22,0	21,3	22,2	23,8	23,8
Сложности получения кредита	13,4	14,6	14,6	12,2	12,5	15,0	12,5	13,8
Недостаток финансовых средств	30,5	30,5	28,0	29,3	27,5	28,8	28,8	31,3
Недостаточный платежеспособный спрос	46,3	50,0	47,6	46,3	41,3	43,8	41,3	42,5
Высокие транспортные расходы	7,3	8,5	7,3	8,5	10,0	8,8	8,8	10,0
Высокая арендная плата	34,1	35,4	35,4	35,4	36,3	31,3	30,0	33,8
Недостаточный ассортимент	7,3	8,5	4,9	7,3	5,0	3,8	3,8	3,8
Недостаток торговых помещений	9,8	11,0	12,2	12,2	12,5	10,0	11,3	11,3
Недостаток складских помещений	3,7	2,4	2,4	3,7	3,8	5,0	2,5	2,5
Высокая конкуренция со стороны других организаций розничной торговли	75,6	82,9	79,3	81,7	82,5	82,5	83,8	81,3

ПРИВАТИЗАЦИЯ**13.17. ПРИВАТИЗАЦИЯ ИМУЩЕСТВЕННЫХ КОМПЛЕКСОВ
ГОСУДАРСТВЕННЫХ И МУНИЦИПАЛЬНЫХ УНИТАРНЫХ
ПРЕДПРИЯТИЙ ПО ФОРМАМ СОБСТВЕННОСТИ
И СПОСОБАМ ПРИВАТИЗАЦИИ**

	2010	2011	2012	2013	2014
Число приватизированных имущественных комплексов государственных и муниципальных унитарных предприятий – всего	3	5	5	... ¹⁾	... ¹⁾
в том числе по формам собственности:					
федеральная	2	4	1	... ¹⁾	... ¹⁾
субъектов Российской Федерации	-	-	3	... ¹⁾	... ¹⁾
муниципальная	1	1	1	... ¹⁾	... ¹⁾
Структура приватизированных имущественных комплексов государственных и муниципальных унитарных предприятий по способам приватизации, в процентах к итогу:	100	100	100	... ¹⁾	... ¹⁾
преобразование унитарных предприятий в хозяйственные общества	100,0	100,0	100,0	... ¹⁾	... ¹⁾
продажа имущественных комплексов государственных и муниципальных унитарных предприятий	-	-	-	... ¹⁾	... ¹⁾
в том числе:					
на аукционах	-	-	-	... ¹⁾	... ¹⁾
на конкурсах	-	-	-	... ¹⁾	... ¹⁾
посредством публичного предложения	-	-	-	... ¹⁾	... ¹⁾
без объявления цены	-	-	-	... ¹⁾	... ¹⁾
продажа имущества по заключенному ранее договору аренды с правом выкупа	-	-	-	... ¹⁾	... ¹⁾

¹⁾ Данные не публикуются в целях обеспечения конфиденциальности первичных статистических данных, полученных от организаций, в соответствии со статьей 9 Федерального закона от 29.11.07 №282-ФЗ «Об официальном статистическом учете и системе государственной статистики в Российской Федерации» в редакции Федерального закона от 02.07.2013 №171-ФЗ «О внесении изменений в Федеральный закон «Об официальном статистическом учете и системе государственной статистики в Российской Федерации и отдельные законодательные акты Российской Федерации».

**13.18. РАСПРЕДЕЛЕНИЕ ПРИВАТИЗИРОВАННЫХ
ИМУЩЕСТВЕННЫХ КОМПЛЕКСОВ ГОСУДАРСТВЕННЫХ
И МУНИЦИПАЛЬНЫХ УНИТАРНЫХ ПРЕДПРИЯТИЙ
ПО ВИДАМ ЭКОНОМИЧЕСКОЙ ДЕЯТЕЛЬНОСТИ**

	Число приватизированных имущественных комплексов					В процентах к итогу				
	2010	2011	2012	2013	2014	2010	2011	2012	2013	2014
Всего	3	5	5	... ¹⁾	... ¹⁾	100	100	100	... ¹⁾	... ¹⁾
в том числе по видам экономической дея- тельности:										
добыча полезных иско- паемых	-	-	-	... ¹⁾	... ¹⁾	-	-	-	... ¹⁾	... ¹⁾
в том числе:										
добыча топливно- энергетических полез- ных ископаемых	-	-	-	... ¹⁾	... ¹⁾	-	-	-	... ¹⁾	... ¹⁾
обрабатывающие производства	-	1	1	... ¹⁾	... ¹⁾	-	20,0	20,0	... ¹⁾	... ¹⁾
в том числе:										
текстильное и швейное производство	-	-	-	... ¹⁾	... ¹⁾	-	-	-	... ¹⁾	... ¹⁾
целлюлозно-бумажное производство; изда- тельская и полиграфич- еская деятельность	-	-	-	... ¹⁾	... ¹⁾	-	-	-	... ¹⁾	... ¹⁾
производство электро- оборудования, элект- ронного и оптического оборудования	-	1	1	... ¹⁾	... ¹⁾	-	20,0	20,0	... ¹⁾	... ¹⁾
строительство	-	-	-	... ¹⁾	... ¹⁾	-	-	-	... ¹⁾	... ¹⁾
оптовая и розничная тор- говля; ремонт автотранс- портных средств, мото- циклов, бытовых изделий и предметов личного пользования	-	-	2	... ¹⁾	... ¹⁾	-	-	40,0	... ¹⁾	... ¹⁾
в том числе:										
оптовая торговля, вклю- чая торговлю через агентов, кроме торговли автотранспортными средствами и мотоцик- лами	-	-	-	... ¹⁾	... ¹⁾	-	-	-	... ¹⁾	... ¹⁾

13. ПРЕДПРИЯТИЯ И ОРГАНИЗАЦИИ

Продолжение табл. 13.18

	Число приватизированных имущественных комплексов					В процентах к итогу				
	2010	2011	2012	2013	2014	2010	2011	2012	2013	2014
розничная торговля, кроме торговли автотранспортными средствами и мотоциклами; ремонт бытовых изделий и предметов личного пользования	-	-	-	... ¹⁾	... ¹⁾	-	-	-	... ¹⁾	... ¹⁾
гостиницы и рестораны	-	-	-	... ¹⁾	... ¹⁾	-	-	-	... ¹⁾	... ¹⁾
операции с недвижимым имуществом, аренда и предоставление услуг	2	4	1	... ¹⁾	... ¹⁾	66,6	80,0	20,0	... ¹⁾	... ¹⁾
в том числе научные исследования и разработки	1	3	-	... ¹⁾	... ¹⁾	33,3	60,0	-	... ¹⁾	... ¹⁾
производство и распределение электроэнергии, газа и воды	-	-	-	... ¹⁾	... ¹⁾	-	-	-	... ¹⁾	... ¹⁾
государственное управление и обеспечение военной безопасности; социальное страхование	-	-	-	... ¹⁾	... ¹⁾	-	-	-	... ¹⁾	... ¹⁾
здравоохранение и предоставление социальных услуг	1	-	-	... ¹⁾	... ¹⁾	33,4	-	-	... ¹⁾	... ¹⁾
предоставление прочих коммунальных, социальных и персональных услуг	-	-	1	... ¹⁾	... ¹⁾	-	-	20,0	... ¹⁾	... ¹⁾

¹⁾ Данные не публикуются в целях обеспечения конфиденциальности первичных статистических данных, полученных от организаций, в соответствии со статьей 9 Федерального закона от 29.11.07 №282-ФЗ «Об официальном статистическом учете и системе государственной статистики в Российской Федерации» в редакции Федерального закона от 02.07.2013 №171-ФЗ «О внесении изменений в Федеральный закон «Об официальном статистическом учете и системе государственной статистики в Российской Федерации и отдельные законодательные акты Российской Федерации».

**13.19. ПОСТУПЛЕНИЕ СРЕДСТВ ОТ ПРИВАТИЗАЦИИ
ГОСУДАРСТВЕННОГО И МУНИЦИПАЛЬНОГО ИМУЩЕСТВА
И ИХ РАСПРЕДЕЛЕНИЕ**
(тыс. рублей)

	2010	2011	2012	2013	2014
Получено средств от покупателей государственного и муниципального имущества – всего	2144286	2609867	2495766	2071725	2831851
в том числе находившегося в собственности:					
федеральной	27465	61219	10864	144988	-
субъектов Российской Федерации	353836	657251	679245	386314	682475
муниципальной	1762985	1891397	1805657	1540423	2149376
Перечислено денежных средств, полученных от покупателей государственного и муниципального имущества – всего	2146507	2601494	2480845	2071723	2831793
из них:					
в федеральный бюджет	27465	53454	10864	144988	-
в бюджеты субъектов Российской Федерации	353836	657251	567301	399929	609415
в муниципальные бюджеты	1765206	1890789	1902680	1526806	2217656

**13.20. ИСТОЧНИКИ СРЕДСТВ ОТ ПРИВАТИЗАЦИИ
ГОСУДАРСТВЕННОГО И МУНИЦИПАЛЬНОГО ИМУЩЕСТВА
ПО ФОРМАМ СОБСТВЕННОСТИ в 2014 г.**

	Всего, млн руб.	в том числе по государственному и муниципальному имуществу, ¹⁾ находившемуся в собственности ²⁾					
		федеральной		субъектов Российской Федерации		муниципальной	
		млн руб.	в про- центах к итогу	млн руб.	в про- центах к итогу	млн руб.	в про- центах к итогу
Получено средств от покупателей государ- ственного и муниципаль- ного имущества²⁾ – всего	2831	-	-	682	24,1	2149	75,9
в том числе:							
от продажи акций откры- тых акционерных обществ	186	-	-	90	48,2	96	51,8
от продажи государствен- ного и муниципального имущества (без продажи акций ОАО)	2646	-	-	593	22,4	2053	77,6
в том числе:							
от продажи зданий, строений и сооружений, объектов, строительство которых не завершено	875	-	-	189	21,7	686	78,3
от отчуждения земель- ных участков	1214	-	-	380	31,3	834	68,7
от продажи находящихся в государственной или муниципальной соб- ственности акций закры- тых акционерных об- ществ, долей в уставных капиталах хозяйствен- ных обществ и вкладов в товариществах на вере	-	-	-	-	-	-	-
от продажи арендован- ного государственного и муниципального имущества	491	-	-	15	3,1	476	96,9
от продажи иного имущества	57	-	-	8	14,1	49	85,9
прочие поступления средств	-	-	-	-	-	-	-

¹⁾ По состоянию на дату приватизации.

²⁾ Включая средства, поступившие от приватизации государственного и муниципального имущества, осуществленной в предыдущие годы, а также поступившие на счета Российского фонда федерального имущества.

**13.21. ОСНОВНЫЕ ХАРАКТЕРИСТИКИ ХОЗЯЙСТВЕННЫХ ОБЩЕСТВ,
ОБРАЗОВАННЫХ В ПРОЦЕССЕ ПРИВАТИЗАЦИИ
ГОСУДАРСТВЕННЫХ И МУНИЦИПАЛЬНЫХ УНИТАРНЫХ
ПРЕДПРИЯТИЙ**

	2010	2011	2012	2013	2014
Число хозяйственных обществ, созданных в течение соответствующего года – всего	3	5	5	... ¹⁾	... ¹⁾
в том числе по формам собственности ²⁾ :					
федеральная	2	4	1	... ¹⁾	... ¹⁾
субъектов Российской Федерации	-	-	3	... ¹⁾	... ¹⁾
муниципальная	1	1	1	... ¹⁾	... ¹⁾
Уставный капитал, млн руб.	49,7	3604,6	65,5	... ¹⁾	... ¹⁾
Акционерные общества, в отношении которых принято решение об использовании специального права "золотая акция"	-	1	-	... ¹⁾	... ¹⁾
Эмиссия акций при создании ОАО, млн шт.	0,4	36,0	0,3	... ¹⁾	... ¹⁾

¹⁾ Данные не публикуются в целях обеспечения конфиденциальности первичных статистических данных, полученных от организаций, в соответствии со статьей 9 Федерального закона от 29.11.07 №282-ФЗ «Об официальном статистическом учете и системе государственной статистики в Российской Федерации» в редакции Федерального закона от 02.07.2013 №171-ФЗ «О внесении изменений в Федеральный закон «Об официальном статистическом учете и системе государственной статистики в Российской Федерации и отдельные законодательные акты Российской Федерации».

²⁾ По состоянию на дату приватизации.

13.22. ПРИВАТИЗАЦИЯ ЖИЛИЩНОГО ФОНДА

	2010	2011	2012	2013	2014	Всего с начала приватизации по состоянию на 1 января 2015 г. ¹⁾
Число приватизированных жилых помещений, единиц	24461	8654	13309	22993	9420	789730
Общая площадь приватизированных жилых помещений, тыс. м ²	1108,7	374,6	561,2	985,5	408,0	37358,9
Удельный вес приватизированных квартир в общем числе квартир, подлежащих приватизации, процентов	10,9	4,1	6,4	11,9	6,5	87,1

¹⁾ Данные приведены по жилым квартирам.

14. ДОБЫЧА ПОЛЕЗНЫХ ИСКОПАЕМЫХ, ОБРАБАТЫВАЮЩИЕ ПРОИЗВОДСТВА, ПРОИЗВОДСТВО И РАСПРЕДЕЛЕНИЕ ЭЛЕКТРОЭНЕРГИИ, ГАЗА И ВОДЫ

В разделе приводится информация, характеризующая динамику производства по разделам ОКВЭД «Добыча полезных ископаемых», «Обрабатывающие производства», «Производство и распределение электроэнергии, газа и воды» и их подразделам, структуру отгруженной продукции (работ, услуг) по видам экономической деятельности, производство важнейших видов продукции, использование производственной мощности организаций по выпуску отдельных видов продукции, отдельные показатели финансово-хозяйственной деятельности организаций.

Данные за предыдущие периоды уточнены по итогам годовой статистической отчетности, а также в связи с учетом внесенных хозяйствующими субъектами изменений в ранее представленные данные, за 2014 г. данные являются предварительными. Динамика промышленного производства уточнена в связи с осуществлением ретроспективного пересчета индексов производства на основе нового (2010) базисного года.

Объем отгруженных товаров собственного производства, выполненных работ и услуг собственными силами – стоимость отгруженных или отпущенных в порядке продажи, а также прямого обмена (по договору мены) всех товаров собственного производства, работ и услуг, выполненных (оказанных) собственными силами. Разработка данного показателя осуществляется с 2005 г.

Объем отгруженных товаров представляет собой стоимость товаров, которые произведены данным юридическим лицом и фактически отгружены (переданы) в отчетном периоде на сторону (другим юридическим и физическим лицам), включая товары, сданные по акту заказчику на месте, независимо от того, поступили деньги на счет продавца или нет.

Объем работ и услуг, выполненных собственными силами,

представляет собой стоимость работ и услуг, оказанных (выполненных) организацией другим юридическим и физическим лицам.

Данные приводятся в фактических отпускных ценах без налога на добавленную стоимость, акцизов и аналогичных обязательных платежей.

Группировки по видам экономической деятельности представляют собой совокупность соответствующих фактических видов деятельности, осуществляемых организациями, независимо от их основного вида экономической деятельности.

Число действующих организаций – показатель, характеризующий количество организаций и обособленных подразделений, осуществляющих производственную деятельность независимо от основного вида деятельности организации (юридического лица), т.е. по фактическому виду экономической деятельности в части добычи полезных ископаемых, обрабатывающих производств, производства и распределения электроэнергии, газа и воды.

Обособленное подразделение организации – любое территориально-обособленное от нее подразделение, по месту или с места нахождения которого осуществляется хозяйственная деятельность на оборудованных стационарных рабочих местах.

Группировки по видам экономической деятельности представляют собой количество соответствующих фактических видов экономической деятельности, осуществляемых организациями, независимо от их основного вида деятельности.

Индекс производства – относительный показатель, характеризующий изменение масштабов производства в сравниваемых периодах. Различают индивидуальные и сводные индексы производства. Индивидуальные индексы отражают изменение выпуска одного продукта и исчисляются как отношение объемов производства данного вида продукта в натурально-вещественном выражении в сравниваемых периодах. Сводный индекс производства характеризует совокупные изменения всех видов продукции и отражает изменение создаваемой в процессе производства стоимости в результате изменения только физического объема производимой продукции. Для исчисления сводного индекса производства индивидуальные индексы по конкретным видам продукции поэтапно агрегируются в индексы по видам деятельности, подгруппам, группам, подклассам, классам, подразделам и разделам ОКВЭД.

Индекс промышленного производства - агрегированный индекс производства по видам экономической деятельности "Добыча полезных ископаемых", "Обрабатывающие производства", "Производство и распределение электроэнергии, газа и воды".

Производственная мощность – максимально возможный выпуск продукции (за год, сутки, смену) или объем добычи и переработки сырья в номенклатуре и ассортименте. Определяется с учетом полного использования установленного режима работы производственного оборудования и производственных площадей. Величину мощности по выпуску конкретного вида продукции, факторы ее изменения и уровень использования характеризует баланс производственной мощности. По данным баланса производственной мощности рассчитываются среднегодовая производственная мощность, действовавшая в отчетном периоде, и уровень ее использования. Уровень использования производственной мощности – относительный показатель, характеризующий степень использования производственной мощности по выпуску отдельных видов продукции. Исчисляется как отношение фактического выпуска продукции к среднегодовой производственной мощности, действовавшей в отчетном периоде по выпуску этой продукции.

Производство продукции в натуральном выражении включает продукцию, выработанную организацией (независимо от вида основной деятельности) как из собственных сырья и материалов, так и из неоплачиваемых сырья и материалов заказчика (давальческого), предназначенную для отпуска другим юридическим и физическим лицам, своему капитальному строительству и своим подразделениям, зачисленную в состав основных средств или оборотных активов (например, спецодежда, спецобувь), выданную своим работникам в счет оплаты труда, а также израсходованную на собственные производственные нужды. Давальческое сырье – это сырье, принадлежащее заказчику и переданное на переработку другим организациям для производства из него продукции в соответствии с заключенными договорами. Данные приводятся в соответствии с Общероссийским классификатором продукции по видам экономической деятельности (ОКПД).

Среднегодовая численность работников организаций определяется путем суммирования среднесписочной численности организаций за все месяцы года и деления полученной суммы на 12. Среднесписочная численность исчисляется путем

суммирования численности работников списочного состава за каждый календарный день месяца и деления полученной суммы на число календарных дней месяца. В среднесписочную численность работников не включены женщины, находившиеся в отпусках по беременности и родам, лица, находившиеся в отпусках в связи с усыновлением новорожденного ребенка непосредственно из родильного дома, а также в отпусках по уходу за ребенком, работники, обучавшиеся в образовательных учреждениях и находившиеся в дополнительном отпуске без сохранения заработной платы, а также поступившие в образовательные учреждения и находившиеся в отпуске без сохранения заработной платы для сдачи вступительных экзаменов.

Сальдированный финансовый результат (прибыль минус убыток) - конечный финансовый результат, выявленный на основании бухгалтерского учета всех хозяйственных операций организаций. Представляет сумму прибыли (убытка) от продажи товаров, продукции (работ, услуг), основных средств, иного имущества организаций и доходов от прочих операций. Данные по сальдированному финансовому результату деятельности организаций в соответствии с ОКВЭД приводятся без субъектов малого предпринимательства, в фактически действовавших ценах, структуре и методологии соответствующих лет.

Рентабельность проданных товаров, продукции (работ, услуг) - соотношение между величиной сальдированного финансового результата (прибыль минус убыток) от продажи товаров, продукции (работ, услуг) и себестоимостью проданных товаров, продукции (работ, услуг). В том случае, если получен отрицательный сальдированный финансовый результат от продажи товаров, продукции (работ, услуг), имеет место убыточность.

**ОБЩЕЭКОНОМИЧЕСКИЕ ПОКАЗАТЕЛИ
ДОБЫВАЮЩИХ, ОБРАБАТЫВАЮЩИХ
ПРОИЗВОДСТВ, ПРОИЗВОДСТВА
И РАСПРЕДЕЛЕНИЯ ЭЛЕКТРОЭНЕРГИИ,
ГАЗА И ВОДЫ**

**14.1. ОСНОВНЫЕ ПОКАЗАТЕЛИ РАБОТЫ ДОБЫВАЮЩИХ,
ОБРАБАТЫВАЮЩИХ ПРОИЗВОДСТВ, ПРОИЗВОДСТВА
И РАСПРЕДЕЛЕНИЯ ЭЛЕКТРОЭНЕРГИИ, ГАЗА И ВОДЫ**

	2010	2011	2012	2013	2014
Число действующих органи- заций (на конец года):					
добыча полезных ископаемых	65	64	74	78	...
обрабатывающие производства	4955	5503	5706	6084	...
производство и распреде- ление электроэнергии, газа и воды	905	869	875	982	...
Объем отгруженных товаров собственного производства, выполненных работ и услуг собственными силами, млн руб.:					
добыча полезных ископаемых	802,2	1597,0	1875,9	1741,3	1597,6
обрабатывающие производства	699109,4	873575,1	898069,9	943842,5	967373,6
производство и распреде- ление электроэнергии, газа и воды	79810,4	84439,5	80661,2	90995,8	86900,2
Индекс промышленного производства ¹⁾ , в процентах к предыдущему году	116,7	107,7	104,1	104,5	100,6
Среднегодовая численность работников организаций, тыс. человек	310,7	306,6	303,0	310,3	300,6
Сальдированный финансо- вый результат (прибыль минус убыток) организаций ²⁾ , млн руб.	56638,4	65730,9	62077,7	63764,7	46771,3
Рентабельность проданных товаров, продукции (работ, ус- луг) организаций ²⁾ , процентов :					
добыча полезных ископаемых	8,1	7,0	7,8	4,8	12,1

14. ДОБЫЧА ПОЛЕЗНЫХ ИСКОПАЕМЫХ, ОБРАБАТЫВАЮЩИЕ ПРОИЗВОДСТВА,
ПРОИЗВОДСТВО И РАСПРЕДЕЛЕНИЕ ЭЛЕКТРОЭНЕРГИИ, ГАЗА И ВОДЫ

Продолжение табл. 14.1

	2010	2011	2012	2013	2014
обрабатывающие производства	14,0	9,5	9,0	8,1	9,0
производство и распределение электроэнергии, газа и воды	5,1	6,7	5,8	6,0	3,1

¹⁾ Агрегированный индекс производства по видам экономической деятельности «Добыча полезных ископаемых», «Обрабатывающие производства», «Производство и распределение электроэнергии, газа и воды».

²⁾ 2010 - 2013 гг. – по данным бухгалтерской отчетности.

**14.2. СТРУКТУРА ОБЪЕМА ОТГРУЖЕННЫХ ТОВАРОВ СОБСТВЕННОГО
ПРОИЗВОДСТВА, ВЫПОЛНЕННЫХ РАБОТ И УСЛУГ СОБСТВЕННЫМИ
СИЛАМИ ПО ОТДЕЛЬНЫМ ВИДАМ ЭКОНОМИЧЕСКОЙ ДЕЯТЕЛЬНОСТИ**
(в процентах к итогу)

	2010	2011	2012	2013	2014
Добыча полезных ископаемых	100	100	100	100	100
в том числе:					
добыча топливно-энергетических полезных ископаемых	... ¹⁾	... ¹⁾	... ¹⁾	... ¹⁾	... ¹⁾
добыча полезных ископаемых, кроме топливно-энергетических	95,2	97,7	97,2	98,8	99,9
Обрабатывающие производства	100	100	100	100	100
в том числе:					
производство пищевых продуктов, включая напитки, и табака	8,0	8,3	7,8	8,7	8,6
текстильное и швейное производство	0,6	0,9	0,5	0,8	0,7
производство кожи, изделий из кожи и производство обуви	0,2	0,2	0,2	0,2	0,2
обработка древесины и производство изделий из дерева	0,6	0,4	0,6	0,6	0,6
целлюлозно-бумажное производство; издательская и полиграфическая деятельность	2,8	2,5	2,5	2,7	2,6
производство кокса и нефтепродуктов	... ¹⁾	... ¹⁾	... ¹⁾	... ¹⁾	... ¹⁾
химическое производство	6,0	11,1	10,4	7,4	6,4
производство резиновых и пластмассовых изделий	2,6	1,9	2,1	2,2	2,5

14. ДОБЫЧА ПОЛЕЗНЫХ ИСКОПАЕМЫХ, ОБРАБАТЫВАЮЩИЕ ПРОИЗВОДСТВА,
ПРОИЗВОДСТВО И РАСПРЕДЕЛЕНИЕ ЭЛЕКТРОЭНЕРГИИ, ГАЗА И ВОДЫ

Продолжение табл. 14.2

	2010	2011	2012	2013	2014
производство прочих неметаллических минеральных продуктов	2,8	2,6	3,1	3,0	3,5
металлургическое производство и производство готовых металлических изделий	22,8	18,9	16,8	15,4	16,8
производство машин и оборудования	1,8	1,2	1,9	2,1	2,2
производство электрооборудования, электронного и оптического оборудования	3,9	4,1	4,5	4,6	5,5
производство транспортных средств и оборудования	14,5	15,7	17,5	19,3	15,3
прочие производства	1,4	0,7	1,2	1,2	1,4
производство прочих материалов, не включенных в другие группировки	2,2	2,0	2,3	2,8	3,5
Производство и распределение электроэнергии, газа и воды	100	100	100	100	100
в том числе:					
производство, передача и распределение электроэнергии, газа, пара и горячей воды	92,4	91,5	91,8	92,3	91,8
из них:					
производство, передача и распределение электроэнергии	51,5	49,8	46,0	47,8	44,7
производство и распределение газообразного топлива	5,0	4,7	5,1	4,6	5,5
производство, передача и распределение пара и горячей воды	35,9	37,0	40,7	39,9	41,6
сбор, очистка и распределение воды	7,6	8,5	8,2	7,7	8,2

¹⁾ Данные не публикуются в целях обеспечения конфиденциальности первичных статистических данных, полученных от организаций, в соответствии со статьей 9 Федерального закона от 29.11.07 №282-ФЗ «Об официальном статистическом учете и системе государственной статистики в Российской Федерации» в редакции Федерального закона от 02.07.2013 №171-ФЗ «О внесении изменений в Федеральный закон «Об официальном статистическом учете и системе государственной статистики в Российской Федерации и отдельные законодательные акты Российской Федерации».

**14.3. ИНДЕКСЫ ПРОИЗВОДСТВА
ПО ВИДАМ ЭКОНОМИЧЕСКОЙ ДЕЯТЕЛЬНОСТИ**
(в процентах к предыдущему году)

	2010	2011	2012	2013	2014
Добыча полезных ископаемых	91,0	141,0	105,4	98,2	100,5
добыча топливно-энергетических полезных ископаемых	92,2	204,7	65,1	8,0	61,5
добыча полезных ископаемых, кроме топливно-энергетических	90,9	134,5	108,5	103,6	100,7
Обрабатывающие производства	120,0	108,9	104,9	105,8	101,5
производство пищевых продуктов, включая напитки, и табака	104,1	111,7	112,8	100,2	94,5
текстильное и швейное производство	131,4	104,9	106,8	113,4	98,6
производство кожи, изделий из кожи и производство обуви	134,3	112,7	126,4	91,3	103,1
обработка древесины и производство изделий из дерева	120,9	110,3	102,5	86,8	105,3
целлюлозно-бумажное производство; издательская и полиграфическая деятельность	103,0	97,0	100,7	103,5	96,9
производство кокса и нефтепродуктов	106,7	99,3	96,7	106,2	99,0
химическое производство	114,9	99,0	105,4	98,2	96,8
производство резиновых и пластмассовых изделий	119,5	146,4	113,6	101,1	133,7
производство прочих неметаллических минеральных продуктов	116,9	113,1	119,0	105,0	96,3
металлургическое производство и производство готовых металлических изделий	130,1	95,2	102,6	102,5	101,8
производство машин и оборудования	122,8	140,8	97,3	114,7	89,1
производство электрооборудования, электронного и оптического оборудования	106,0	152,4	100,6	122,3	119,4
производство транспортных средств и оборудования	155,7	114,8	112,3	110,6	97,9
прочие производства	121,0	131,1	120,3	97,3	136,7
Производство и распределение электроэнергии, газа и воды	97,1	98,7	98,6	93,6	92,7

**14.4. ИСПОЛЬЗОВАНИЕ СРЕДНЕГОДОВОЙ ПРОИЗВОДСТВЕННОЙ
МОЩНОСТИ ОРГАНИЗАЦИЙ ПО ВЫПУСКУ
ОТДЕЛЬНЫХ ВИДОВ ПРОДУКЦИИ¹⁾**
(в процентах)

	2010	2011	2012	2013
Добыча полезных ископаемых				
Материалы строительные нерудные	26,7	30,3	43,9	40,9
Производство пищевых продуктов, включая напитки, и табака				
Мясо и субпродукты пищевые убойных животных	35,2	55,6	18,6	19,1
Мясо и субпродукты пищевые домашней птицы	81,0	83,1	88,6	91,6
Изделия колбасные	50,1	63,4	54,0	53,7
Консервы мясные (мясосодержащие)	56,5	73,2	60,2	73,7
Флодоовощные консервы	70,8	73,3	81,8	76,9
Продукция маргариновая	...	53,3	51,8	57,5
Майонезы. Соусы майонезные. Соусы на основе растительных масел. Кремы на растительных маслах	...	84,2	89,7	80,0
Цельномолочная продукция (в пересчете на молоко)	80,6	77,3	80,3	81,3
Масло сливочное и пасты масляные	50,7	46,1	45,1	33,7
Сыры и продукты сырные	49,6	52,9	60,4	34,8
Продукты молочные сгущенные	72,8	52,9	85,2	82,5
Мука из зерновых культур, овощных и других растительных культур; смеси из них	38,6	62,4	61,9	61,0
Крупы	2,7	5,2	13,0	5,1
Хлеб и хлебобулочные изделия	35,4	34,3	38,8	48,5
Кондитерские изделия	56,5	59,7	55,0	44,3
Сахар белый свекловичный в твердом состоянии	100,0	100,0	100,0	80,8
Макаронные изделия - всего	29,1	32,9	43,2	37,1
Пиво, кроме отходов пивоварения	60,3	81,2	91,6	84,4
Воды минеральные	22,6	6,1	7,1	16,6
Безалкогольные напитки	62,4	24,7	12,4	11,9
Текстильное и швейное производство				
Трикотажные изделия	18,5	41,8	-	21,7
Материалы нетканые (кроме ватинов)	86,8	92,1	78,6	83,4
Производство кожи, изделий из кожи и производство обуви				
Хромовые кожтовары	70,9	79,3	82,9	73,1

Продолжение табл. 14.4

	2010	2011	2012	2013
Обувь	73,7	78,1	58,9	60,8
Обувь валяная и фетровая	46,7	87,3	68,8	8,1
Обработка древесины, и производство изделий из дерева				
Лесоматериалы, продольно распиленные или расколотые, разделенные на слои или лущеные, толщиной более 6 мм; шпалы железнодорожные или трамвайные деревянные непитанные	48,7	44,4	40,8	31,3
Фанера клееная, состоящая только из листов древесины	98,1	95,2	68,7	65,2
Плиты древесностружечные и аналогичные плиты из древесины и других одревесневших материалов	16,5	32,3	38,2	22,3
Целлюлозно-бумажное производство; издательская и полиграфическая деятельность				
Бумага	100,0	97,8	98,9	99,0
Картон	54,9	48,6	46,9	51,0
Производство кокса и нефтепродуктов				
Нефть, поступившая на переработку	99,6	99,6	98,3	100,0
Масла нефтяные смазочные	84,8	90,2	78,9	79,5
Битумы нефтяные и сланцевые	27,8	37,3	76,1	44,1
Химическое производство				
Кислота серная, олеум	72,1	59,1	58,1	68,9
Гидроксид натрия (сода каустическая)	56,0	57,4	84,9	79,1
Этилен	81,3	81,7	77,0	75,7
Бензол	67,2	86,1	68,9	72,5
Удобрения минеральные или химические (в пересчете на 100% питательных веществ)	9,5	20,5	18,0	1,1
Пластмассы в первичных формах	59,7	45,2	36,8	25,2
Полимеры винилхлорида или прочих галогенированных олефинов в первичных формах	81,0	66,5	77,8	69,6
Материалы лакокрасочные и аналогичные для нанесения покрытий, краски и мастики полиграфические	34,5	35,6	34,4	21,9
Волокна и нити химические	73,7	67,8	44,4	50,3
Производство резиновых и пластмассовых изделий				

14. ДОБЫЧА ПОЛЕЗНЫХ ИСКОПАЕМЫХ, ОБРАБАТЫВАЮЩИЕ ПРОИЗВОДСТВА,
ПРОИЗВОДСТВО И РАСПРЕДЕЛЕНИЕ ЭЛЕКТРОЭНЕРГИИ, ГАЗА И ВОДЫ

Продолжение табл. 14.4

	2010	2011	2012	2013
Трубы, трубки, шланги, рукава и их фитинги полимерные	40,9	60,3	62,6	65,9
Плиты, листы, пленка и полосы (ленты) полимерные, неармированные или не комбинированные с другими материалами	77,0	68,3	67,5	63,0
Пластикаты ПВХ (без кабельных)	58,0	42,6	58,7	47,8
Пластикаты кабельные	80,0	58,3	54,0	46,2
Производство прочих неметаллических минеральных продуктов				
Стекло листовое термически полированное и стекло листовое с матовой или полированной поверхностью, но не обработанное другим способом	95,8	86,7	100,0	90,9
Кирпич керамический неогнеупорный строительный	74,4	82,8	90,6	95,7
Кирпич строительный (включая камни) из цемента, бетона или искусственного камня	53,0	57,5	62,4	67,2
Блоки и камни стеновые мелкие из бетона	6,7	6,7	7,3	6,8
Блоки стеновые мелкие из ячеистого бетона	100,0	71,7	76,6	-
Блоки стеновые крупные (включая блоки стен подвалов) из бетона	39,8	84,1	52,3	51,2
Конструкции и детали сборные железобетонные	46,0	56,9	60,2	59,6
Материалы кровельные и гидроизоляционные рулонные из асфальта или аналогичных материалов (нефтяного битума, каменноугольного пека и т.д.)	100,0	58,9	99,8	88,3
Металлургическое производство и производство готовых металлических изделий				
Сталь	86,8	91,3	91,8	77,0
Прокат готовый черных металлов	91,8	86,0	73,9	60,2
Трубы стальные	78,6	63,5	59,9	57,1
Производство машин и оборудования, электрооборудования, электронного и оптического оборудования, транспортных средств и оборудования				
Насосы центробежные для перекачки жидкостей; прочие насосы; подъемники жидкостей прочие	68,9	75,1	73,7	100,0
Станки металлорежущие	5,9	10,0	1,3	-

Продолжение табл. 14.4

	2010	2011	2012	2013
Бытовые стиральные машины	48,7	29,6	20,6	14,7
Счетчики производства и потребления газа	96,0	98,3	76,3	99,0
Счетчики производства и потребления жидкости	60,9	66,2	63,6	36,3
Счетчики производства и потребления электроэнергии	47,3	52,0	48,8	45,9
Автомобили легковые	6,7	0,0	-	43,8
Автобусы	18,0	71,9	82,2	75,1
Автомобили грузовые	43,6	60,2	57,7	52,8
Двигатели внутреннего сгорания для автотранспортных средств и мотоциклов	19,2	41,7	48,2	48,0
Машины для городского коммунального хозяйства	86,5	30,6	33,2	23,3

¹⁾ Без субъектов малого предпринимательства.

ОСНОВНЫЕ ПОКАЗАТЕЛИ РАБОТЫ ОРГАНИЗАЦИЙ ОТДЕЛЬНЫХ ВИДОВ ЭКОНОМИЧЕСКОЙ ДЕЯТЕЛЬНОСТИ

14.5. ОСНОВНЫЕ ПОКАЗАТЕЛИ РАБОТЫ ОРГАНИЗАЦИЙ ПО ВИДУ ЭКОНОМИЧЕСКОЙ ДЕЯТЕЛЬНОСТИ «ДОБЫЧА ПОЛЕЗНЫХ ИСКОПАЕМЫХ»

	2010	2011	2012	2013	2014
Число действующих организаций (на конец года)	65	64	74	78	...
Объем отгруженных товаров собственного производства, выполненных работ и услуг собственными силами, млн руб.	802,2	1597,0	1875,9	1741,3	1597,6
Индекс производства, в процентах к предыдущему году	91,0	141,0	105,4	98,2	100,5
Среднегодовая численность работников организаций, тыс. человек	1,4	1,4	1,4	1,4	1,6
Сальдированный финансовый результат (прибыль минус убыток) ¹⁾ , млн руб.	29,2	-9,1	47,2	26,6	51,5
Рентабельность проданных товаров, продукции (работ, услуг) ¹⁾ , процентов	8,1	7,0	7,8	4,8	12,1

¹⁾ 2010 - 2013 гг. – по данным бухгалтерской отчетности. Знак (-) означает убыток.

14.6. ДОБЫЧА ОСНОВНЫХ ВИДОВ ПОЛЕЗНЫХ ИСКОПАЕМЫХ

	2010	2011	2012	2013	2014
Торф неагломерированный, в процентах к предыдущему году	70,6	в 2,1 р.	63,3	10,6	в 3,9 р.
Материалы строительные нерудные, тыс. м ³	2483,3	3462,5	4603,4	4980,4	4831,2

**14.7. ОСНОВНЫЕ ПОКАЗАТЕЛИ РАБОТЫ ОРГАНИЗАЦИЙ
ПО ВИДУ ЭКОНОМИЧЕСКОЙ ДЕЯТЕЛЬНОСТИ
«ОБРАБАТЫВАЮЩИЕ ПРОИЗВОДСТВА»**

	2010	2011	2012	2013	2014
Число действующих организаций (на конец года)	4955	5503	5706	6084	...
Объем отгруженных товаров собственного производства, выполненных работ и услуг собственными силами, млн руб.	699109,4	873575,1	898069,9	943842,5	967373,6
Индекс производства, в процентах к предыдущему году	120,0	108,9	104,9	105,8	101,5
Среднегодовая численность работников организаций, тыс. человек	266,7	262,6	259,9	266,6	258,1
Сальдированный финансовый результат (прибыль минус убыток) ¹⁾ , млн руб.	51266,6	56122,8	56961,0	56351,8	45694,8
Рентабельность проданных товаров, продукции (работ, услуг) ¹⁾ , процентов	14,0	9,5	9,0	8,1	9,0

¹⁾ 2010 - 2013 гг. – по данным бухгалтерской отчетности.

**14.8. ОСНОВНЫЕ ПОКАЗАТЕЛИ РАБОТЫ ОРГАНИЗАЦИЙ
ПО ВИДУ ЭКОНОМИЧЕСКОЙ ДЕЯТЕЛЬНОСТИ «ПРОИЗВОДСТВО
ПИЩЕВЫХ ПРОДУКТОВ, ВКЛЮЧАЯ НАПИТКИ, И ТАБАКА»**

	2010	2011	2012	2013	2014
Число действующих организаций (на конец года)	672	732	720	788	...
Объем отгруженных товаров собственного производства, выполненных работ и услуг собственными силами, млн руб.	56223,9	72391,4	70065,3	82256,7	83641,9

14. ДОБЫЧА ПОЛЕЗНЫХ ИСКОПАЕМЫХ, ОБРАБАТЫВАЮЩИЕ ПРОИЗВОДСТВА,
ПРОИЗВОДСТВО И РАСПРЕДЕЛЕНИЕ ЭЛЕКТРОЭНЕРГИИ, ГАЗА И ВОДЫ

Продолжение табл. 14.8

	2010	2011	2012	2013	2014
Индекс производства, в процентах к предыдущему году	104,1	111,7	112,8	100,2	94,5
Среднегодовая численность работников организаций, тыс. человек	33,0	30,9	28,9	28,1	27,1
Сальдированный финансовый результат (прибыль минус убыток) ¹⁾ , млн руб.	3148,9	-3770,1	-723,1	-558,3	1317,4
Рентабельность проданных товаров, продукции (работ, услуг) ¹⁾ , процентов	7,2	1,2	2,5	2,3	3,5

¹⁾ 2010 - 2013 гг. - по данным бухгалтерской отчетности. Знак (-) означает убыток.

**14.9. ПРОИЗВОДСТВО ОСНОВНЫХ ВИДОВ ПИЩЕВЫХ
ПРОДУКТОВ, НАПИТКОВ И ТАБАЧНЫХ ИЗДЕЛИЙ**

	2010	2011	2012	2013	2014
Мясо и субпродукты пищевые убойных животных, тонн	14070,5	18315,9	7125,5	7720,5	7430,1
Мясо и субпродукты пищевые домашней птицы, тонн	37510,7	39963,2	46886,9	53270,3	50751,4
Полуфабрикаты мясные (мясосодержащие) охлажденные, тонн	15504,0	17405,3	10991,1	12482,5	12874,2
Полуфабрикаты мясные (мясосодержащие) подмороженные и замороженные, тонн	23940,4	29468,0	27158,6	24291,0	20940,1
Изделия колбасные, тонн	35241,7	33280,6	32775,5	35698,8	40633,0
Рыба и продукты рыбные переработанные и консервированные, тонн	10159,7	10160,5	9574,2	8289,0	7469,5
Масла растительные нерафинированные, в процентах к предыдущему году	96,3	88,8	134,1	в 2,1 р.	59,5
Цельномолочная продукция (в пересчете на молоко), тонн	267286,0	252783,6	280793,8	321486,7	310079,0

14. ДОБЫЧА ПОЛЕЗНЫХ ИСКОПАЕМЫХ, ОБРАБАТЫВАЮЩИЕ ПРОИЗВОДСТВА,
ПРОИЗВОДСТВО И РАСПРЕДЕЛЕНИЕ ЭЛЕКТРОЭНЕРГИИ, ГАЗА И ВОДЫ

Продолжение табл. 14.9

	2010	2011	2012	2013	2014
Майонезы. Соусы майонезные. Соусы на основе растительных масел. Кремы на растительных маслах, в процентах к предыдущему году	102,1	97,7	106,5	114,6	109,3
Масло сливочное и пасты масляные, тонн	7913,0	7194,5	6803,5	5864,3	5905,4
Сыры и продукты сырные, тонн	6077,0	5476,0	4668,9	3166,1	3405,5
Консервы мясные (мясо-содержащие), в процентах к предыдущему году	131,2	118,8	82,2	89,6	113,6
Пресервы рыбные, тыс. условных банок	1413,0	1419,9	1066,4	539,9	494,1
Продукты молочные сгущенные, тыс. условных банок	47690,3	55708,0	52922,4	50525,7	48023,0
Мука из зерновых культур, овощных и других растительных культур; смеси из них, тонн	160208,6	190557,5	166224,2	164904,6	210353,9
Крупа; мука грубого помола; гранулы из пшеницы, тонн	1996,4	1690,4	1731,6	2507,6	3599,5
Крупа, мука грубого помола и гранулы из зерновых культур, не включенные в другие группировки, тонн	969,9	3194,3	7436,2	6594,9	998,0
Комбикорма, тонн	318974,6	290714,8	242068,2	375026,1	380127,7
Изделия хлебобулочные недлительного хранения, тонн	188616,0	180285,5	183387,1	177949,5	175480,4
Кондитерские изделия, тонн	39744,3	45730,5	44737,2	38239,1	35895,0
Сахар белый свекловичный в твердом состоянии, в процентах к предыдущему году	69,6	в 2,2 р.	118,7	64,3	99,4
Изделия макаронные без начинки, не подвергнутые тепловой обработке или не приготовленные каким-либо другим способом, тонн	6416,0	8167,1	9553,8	8205,9	8421,2

14. ДОБЫЧА ПОЛЕЗНЫХ ИСКОПАЕМЫХ, ОБРАБАТЫВАЮЩИЕ ПРОИЗВОДСТВА,
ПРОИЗВОДСТВО И РАСПРЕДЕЛЕНИЕ ЭЛЕКТРОЭНЕРГИИ, ГАЗА И ВОДЫ

Продолжение табл. 14.9

	2010	2011	2012	2013	2014
Водка, тыс. дкл	1967,0	1868,3	2107,5	1903,0	1466,1
Коньяк, в процентах к предыдущему году	111,4	121,4	116,3	96,8	103,4
Вина игристые и шам- панские, в процентах к предыдущему году	65,6	86,9	75,1	83,4	72,3
Вина столовые, тыс. дкл	156,4	69,6	-	-	-
Вина специальные, в процентах к предыдуще- му году	55,6	10,7	-	-	-
Пиво, кроме отходов пивоварения, тыс. дкл	21338,7	29681,5	33848,9	32178,0	28908,8
Воды минеральные и газированные неподсла- щенные и неароматизи- рованные, тыс. полуплит- ров	78696,9	114613,4	116199,0	191263,0	146961,0

**14.10. ОСНОВНЫЕ ПОКАЗАТЕЛИ РАБОТЫ ОРГАНИЗАЦИЙ
ПО ВИДУ ЭКОНОМИЧЕСКОЙ ДЕЯТЕЛЬНОСТИ
«ТЕКСТИЛЬНОЕ И ШВЕЙНОЕ ПРОИЗВОДСТВО»**

	2010	2011	2012	2013	2014
Число действующих ор- ганизаций (на конец года)	285	294	355	390	...
Объем отгруженных това- ров собственного произ- водства, выполненных ра- бот и услуг собственными силами, млн руб.	4234,0	7741,9	4802,7	7102,2	6403,3
Индекс производства, в процентах к предыдуще- му году	131,4	104,9	106,8	113,4	98,6
Среднегодовая числен- ность работников органи- заций, тыс. человек	10,5	8,3	9,1	10,2	9,8
Сальдированный финан- совый результат (при- быль минус убыток) ¹⁾ , млн руб.	46,7	50,3	28,8	134,2	94,8
Рентабельность продан- ных товаров, продукции (работ, услуг) ¹⁾ , процен- тов	3,3	2,9	2,8	4,4	5,0

¹⁾ 2010 - 2013 гг. - по данным бухгалтерской отчетности.

**14.11. ПРОИЗВОДСТВО ОСНОВНЫХ ВИДОВ ПРОДУКЦИИ
ТЕКСТИЛЬНОГО И ШВЕЙНОГО ПРОИЗВОДСТВА**

	2010	2011	2012	2013	2014
Ткани готовые – всего, тыс. м ²	53501,4	58229,6	64267,6	83265,8	78009,5
Трикотажные изделия, тыс. шт.	1260,0	853,1	605,3	416,9	228,2
Белье постельное, тыс.шт.	84,2	105,1	46,1	25,8	28,2
Швейные изделия, тыс. шт.:					
пальто, полупальто	178,0	147,2	142,5	78,4	106,0
куртки	17,3	38,9	15,7	33,6	14,8
костюмы	41,1	24,8	21,6	27,1	21,6
платья, сарафаны женские или для девочек	33,2	21,2	15,2	21,9	21,1
брюки, бриджи, шорты	281,7	287,9	219,2	171,6	148,4

**14.12. ОСНОВНЫЕ ПОКАЗАТЕЛИ РАБОТЫ ОРГАНИЗАЦИЙ
ПО ВИДУ ЭКОНОМИЧЕСКОЙ ДЕЯТЕЛЬНОСТИ «ПРОИЗВОДСТВО
КОЖИ, ИЗДЕЛИЙ ИЗ КОЖИ И ПРОИЗВОДСТВО ОБУВИ»**

	2010	2011	2012	2013	2014
Число действующих организаций (на конец года)	33	42	39	40	...
Объем отгруженных товаров соб- ственного производства, выпол- ненных работ и услуг собствен- ными силами, млн руб.	1701,7	1762,6	1596,4	1955,3	2182,7
Индекс производства, в процентах к предыдущему году	134,3	112,7	126,4	91,3	103,1
Среднегодовая численность работников организаций, тыс. человек	2,5	2,3	1,9	1,7	1,7
Сальдированный финансовый результат (прибыль минус убы- ток) ¹⁾ , млн руб.	26,3	13,8	10,4	6,8	3,2
Рентабельность проданных то- варов, продукции (работ, ус- луг) ¹⁾ , процентов	5,6	6,1	9,2	1,0	-0,2

¹⁾ 2010 - 2013 гг. - по данным бухгалтерской отчетности. Знак (-) означает убыток.

**14.13. ПРОИЗВОДСТВО ОСНОВНЫХ ВИДОВ ИЗДЕЛИЙ
ИЗ КОЖИ И ПРОИЗВОДСТВО ОБУВИ**

	2010	2011	2012	2013	2014
Жесткие кожаные изделия, в процентах к предыдущему году	48,5	75,4	86,2	-	...
Юфтевые кожаные изделия, в процентах к предыдущему году	120,0	94,1	74,8	45,6	39,6
Хромовые кожаные изделия, тыс. дм ²	248694,1	283217,6	260152,4	250691,2	281164,9
Чемоданы, сумки дамские и аналогичные изделия, из любого материала, тыс.шт.	320,2	367,4	2480,7	105,6	111,5
Обувь - всего, тыс. пар	705,6	771,1	655,2	534,6	387,2
в том числе:					
обувь с верхом из кожи	492,2	482,6	367,6	365,4	246,6
из нее детская, в процентах к предыдущему году	141,9	67,2	85,4	в 5,7 р.	97,3
обувь с верхом из текстильных материалов, кроме спортивной	213,4	282,6	287,7	169,2	140,6
из нее валяная и фетровая, в процентах к предыдущему году	в 9,5 р.	171,9	105,1	52,1	92,7

**14.14. ОСНОВНЫЕ ПОКАЗАТЕЛИ РАБОТЫ ОРГАНИЗАЦИЙ
ПО ВИДУ ЭКОНОМИЧЕСКОЙ ДЕЯТЕЛЬНОСТИ «ОБРАБОТКА
ДРЕВЕСИНЫ И ПРОИЗВОДСТВО ИЗДЕЛИЙ ИЗ ДЕРЕВА»**

	2010	2011	2012	2013	2014
Число действующих организаций (на конец года)	354	353	387	399	...
Объем отгруженных товаров собственного производства, выполненных работ и услуг собственными силами, млн руб.	3920,6	3542,9	4944,8	6049,0	6162,7
Индекс производства, в процентах к предыдущему году	120,9	110,3	102,5	86,8	105,3
Среднегодовая численность работников организаций, тыс. человек	7,1	6,9	6,8	6,5	5,9
Сальдированный финансовый результат (прибыль минус убыток) ¹⁾ , млн руб.	49,7	-19,7	-130,1	156,9	218,4

14. ДОБЫЧА ПОЛЕЗНЫХ ИСКОПАЕМЫХ, ОБРАБАТЫВАЮЩИЕ ПРОИЗВОДСТВА,
ПРОИЗВОДСТВО И РАСПРЕДЕЛЕНИЕ ЭЛЕКТРОЭНЕРГИИ, ГАЗА И ВОДЫ

Продолжение табл. 14.14

	2010	2011	2012	2013	2014
Рентабельность проданных товаров, продукции (работ, услуг) ¹⁾ , процентов	1,6	-1,3	-3,6	-1,3	6,8

¹⁾ 2010 - 2013 гг. - по данным бухгалтерской отчетности. Знак (-) означает убыток.

**14.15. ПРОИЗВОДСТВО ОСНОВНЫХ ВИДОВ
ПРОДУКЦИИ ДЕРЕВООБРАБОТКИ**

	2010	2011	2012	2013	2014
Лесоматериалы, продольно распиленные или расколотые, разделенные на слои или лущеные, толщиной более 6 мм, тыс. м ³	277,7	287,5	279,8	262,9	229,3
Фанера клееная, состоящая только из листов древесины, м ³	48017,6	55417,6	55510,0	60881,0	76775,0
Блоки оконные в сборе (комплектно), тыс. м ²	91,6	96,0	105,8	97,4	112,1
Блоки дверные в сборе (комплектно), тыс. м ²	101,2	89,4	65,4	74,1	66,7
Комплекты деталей деревянных ящиков для прочей продукции производственно-технического назначения, в процентах к предыдущему году	103,6	112,4	78,8	101,2	166,5

**14.16. ОСНОВНЫЕ ПОКАЗАТЕЛИ РАБОТЫ ОРГАНИЗАЦИЙ
ПО ВИДУ ЭКОНОМИЧЕСКОЙ ДЕЯТЕЛЬНОСТИ
«ЦЕЛЛЮЛОЗНО-БУМАЖНОЕ ПРОИЗВОДСТВО;
ИЗДАТЕЛЬСКАЯ И ПОЛИГРАФИЧЕСКАЯ ДЕЯТЕЛЬНОСТЬ»**

	2010	2011	2012	2013	2014
Число действующих организаций (на конец года)	397	462	502	500	...
Объем отгруженных товаров собственного производства, выполненных работ и услуг собственными силами, млн руб.	19566,4	22136,8	22672,2	25536,2	25186,2
Индекс производства, в процентах к предыдущему году	103,0	97,0	100,7	103,5	96,9

14. ДОБЫЧА ПОЛЕЗНЫХ ИСКОПАЕМЫХ, ОБРАБАТЫВАЮЩИЕ ПРОИЗВОДСТВА,
ПРОИЗВОДСТВО И РАСПРЕДЕЛЕНИЕ ЭЛЕКТРОЭНЕРГИИ, ГАЗА И ВОДЫ

Продолжение табл. 14.16

	2010	2011	2012	2013	2014
Среднегодовая численность работников организаций, тыс. человек	9,2	10,1	10,4	10,4	9,8
Сальдированный финансовый результат (прибыль минус убыток) ¹⁾ , млн руб.	451,6	1011,2	946,7	152,4	-821,8
Рентабельность проданных товаров, продукции (работ, услуг) ¹⁾ , процентов	2,7	7,0	6,4	3,0	5,7

¹⁾ 2010 - 2013 гг. - по данным бухгалтерской отчетности.

**14.17. ПРОИЗВОДСТВО ОСНОВНЫХ ВИДОВ ПРОДУКЦИИ
ЦЕЛЛЮЛОЗНО-БУМАЖНОГО ПРОИЗВОДСТВА; ИЗДАТЕЛЬСКОЙ
И ПОЛИГРАФИЧЕСКОЙ ДЕЯТЕЛЬНОСТИ**

	2010	2011	2012	2013	2014
Целлюлоза древесная и целлюлоза из прочих волокнистых материалов, в процентах к предыдущему году	96,0	85,3	99,3	101,0	83,4
Бумага - всего, в процентах к предыдущему году	99,6	98,8	100,7	102,6	87,5
из нее бумага газетная в рулонах или листах, в процентах к предыдущему году	99,1	96,8	99,4	102,3	89,7
Картон, тонн	60031,0	62180,0	59154,0	65144,0	56781,0
Ящики из гофрированного картона (тара транспортная), тыс. м ²	150355,0	144839,5	163265,1	149951,5	149203,5
Книги, брошюры, листовки печатные и аналогичные материалы печатные в виде отдельных листов (листов-оттисков), млн шт.	182,4	187,0	183,6	220,8	256,3
Газеты (экземпляров, тираж условный - в 4-полосном исчислении формата А2), млн шт.	566,9	616,0	710,8	566,5	543,9
Журналы (листов-оттисков), в процентах к предыдущему году	115,0	82,8	106,6	68,5	40,4

**14.18. ОСНОВНЫЕ ПОКАЗАТЕЛИ РАБОТЫ ОРГАНИЗАЦИЙ
ПО ВИДУ ЭКОНОМИЧЕСКОЙ ДЕЯТЕЛЬНОСТИ
«ПРОИЗВОДСТВО КОКСА И НЕФТЕПРОДУКТОВ»**

	2010	2011	2012	2013	2014
Число действующих организаций (на конец года)	7	11	10	12	...
Объем отгруженных товаров собственного производства, выполненных работ и услуг собственными силами, млн руб.	... ¹⁾	... ¹⁾	... ¹⁾	... ¹⁾	... ¹⁾
Индекс производства, в процентах к предыдущему году	106,7	99,3	96,7	106,2	99,0
Среднегодовая численность работников организаций, тыс. человек	2,9	2,6	2,6	2,7	2,6
Сальдированный финансовый результат (прибыль минус убыток) ²⁾ , млн руб.	451,6	1011,2	946,7	36535,7	... ¹⁾
Рентабельность проданных товаров, продукции (работ, услуг) ²⁾ , процентов	19,4	11,8	10,8	10,8	11,8

¹⁾ Данные не публикуются в целях обеспечения конфиденциальности первичных статистических данных, полученных от организаций, в соответствии со статьей 9 Федерального закона от 29.11.07 №282-ФЗ «Об официальном статистическом учете и системе государственной статистики в Российской Федерации» в редакции Федерального закона от 02.07.2013 №171-ФЗ «О внесении изменений в Федеральный закон «Об официальном статистическом учете и системе государственной статистики в Российской Федерации и отдельные законодательные акты Российской Федерации».

²⁾ 2010 - 2013 гг. – по данным бухгалтерской отчетности.

**14.19. ПРОИЗВОДСТВО ОСНОВНЫХ ВИДОВ
НЕФТЕПРОДУКТОВ**

	2010	2011	2012	2013	2014
Нефть, поступившая на переработку, в процентах к предыдущему году	105,2	100,8	94,0	106,9	99,2
Бензин автомобильный, в процентах к предыдущему году	104,9	142,8	100,6	100,1	98,7
Топливо дизельное, в процентах к предыдущему году	99,6	108,4	101,4	102,0	91,3
Мазут топочный, в процентах к предыдущему году	103,8	101,9	91,6	105,4	99,4
Масла нефтяные смазочные, тыс.тонн	266,6	238,0	273,4	280,9	290,0
Битумы нефтяные и сланцевые, в процентах к предыдущему году	169,3	127,2	122,6	99,5	92,9

**14.20. ОСНОВНЫЕ ПОКАЗАТЕЛИ РАБОТЫ ОРГАНИЗАЦИЙ
ПО ВИДУ ЭКОНОМИЧЕСКОЙ ДЕЯТЕЛЬНОСТИ
«ХИМИЧЕСКОЕ ПРОИЗВОДСТВО»**

	2010	2011	2012	2013	2014
Число действующих организаций (на конец года)	212	238	262	274	...
Объем отгруженных товаров собственного производства, выполненных работ и услуг собственными силами, млн руб.	41756,5	96566,1	93727,4	70283,0	62260,8
Индекс производства, в процентах к предыдущему году	114,9	99,0	105,4	98,2	96,8
Среднегодовая численность работников организаций, тыс. человек	18,6	17,2	16,0	14,6	13,2
Сальдированный финансовый результат (прибыль минус убыток) ¹⁾ , млн руб.	2211,8	3690,0	3720,4	2586,4	-1827,4
Рентабельность проданных товаров, продукции (работ, услуг) ¹⁾ , процентов	12,4	12,7	12,6	13,5	10,3

¹⁾ 2010 – 2013 гг. – по данным бухгалтерской отчетности.

**14.21. ПРОИЗВОДСТВО ОСНОВНЫХ ВИДОВ ПРОДУКЦИИ
ХИМИЧЕСКОГО ПРОИЗВОДСТВА**

	2010	2011	2012	2013	2014
Хлор жидкий, в процентах к предыдущему году	105,1	102,5	102,7	21,4	-
Хлорид водорода (кислота соляная), кислота хлорсульфоновая, в процентах к предыдущему году	100,6	94,4	154,0	21,9	2,7
Кислота серная, олеум, в процентах к предыдущему году	109,2	81,5	98,2	119,1	95,3
Гидроксид натрия (сода каустическая), в процентах к предыдущему году	100,7	86,6	93,8	23,3	в 3,7 р.
Этилен, в процентах к предыдущему году	114,3	100,4	94,3	98,3	86,7
Бензол, в процентах к предыдущему году	150,7	128,2	80,0	105,3	53,2
Кислота уксусная, в процентах к предыдущему году	92,0	101,0	189,5	97,4	130,2

14. ДОБЫЧА ПОЛЕЗНЫХ ИСКОПАЕМЫХ, ОБРАБАТЫВАЮЩИЕ ПРОИЗВОДСТВА,
ПРОИЗВОДСТВО И РАСПРЕДЕЛЕНИЕ ЭЛЕКТРОЭНЕРГИИ, ГАЗА И ВОДЫ

Продолжение табл. 14.21

	2010	2011	2012	2013	2014
Удобрения минеральные или химические (в пересчете на 100% питательных веществ), в процентах к предыдущему году	...	в 2,2 р.	87,5	6,1	-
Пластмассы в первичных формах, тонн	78871,2	57880,0	66178,5	47746,0	99752,2
Полимеры винилхлорида или прочих галогенированных олефинов в первичных формах, в процентах к предыдущему году	107,8	92,3	116,9	37,5	в 5,0 р.

**14.22. ОСНОВНЫЕ ПОКАЗАТЕЛИ РАБОТЫ ОРГАНИЗАЦИЙ
ПО ВИДУ ЭКОНОМИЧЕСКОЙ ДЕЯТЕЛЬНОСТИ
«ПРОИЗВОДСТВО РЕЗИНОВЫХ И ПЛАСТМАССОВЫХ ИЗДЕЛИЙ»**

	2010	2011	2012	2013	2014
Число действующих организаций (на конец года)	286	345	380	394	...
Объем отгруженных товаров собственного производства, выполненных работ и услуг собственными силами, млн руб.	18216,6	16180,7	18810,8	20347,5	24108,4
Индекс производства, в процентах к предыдущему году	119,5	146,4	113,6	101,1	133,7
Среднегодовая численность работников организаций, тыс. человек	8,6	8,8	10,3	11,6	11,2
Сальдированный финансовый результат (прибыль минус убыток) ¹⁾ , млн руб.	82,0	440,5	733,3	456,7	-875,1
Рентабельность проданных товаров, продукции (работ, услуг) ¹⁾ , процентов	4,1	6,7	4,5	4,7	4,0

¹⁾ 2010 - 2013 гг. – по данным бухгалтерской отчетности. Знак (-) означает убыток.

**14.23. ПРОИЗВОДСТВО ОСНОВНЫХ ВИДОВ РЕЗИНОВЫХ
И ПЛАСТМАССОВЫХ ИЗДЕЛИЙ**

	2010	2011	2012	2013	2014
Изделия из резины прочие, не включенные в другие группировки; резина (эбонит) твердая во всех формах и изделия из нее, в процентах к предыдущему году	122,8	118,1	106,1	122,5	72,5
Трубы, трубки, шланги, рукава и их фитинги полимерные, тонн	10243,8	18248,7	21198,2	31555,4	38820,7
Плиты, листы, пленка и полосы (ленты) полимерные, неармированные или не комбинированные с другими материалами, тонн	98096,8	94392,0	95874,5	89843,0	353494,2
Пластикаты кабельные, тонн	53209,5	52593,4	49685,1	43791,2	24000,5
Пластикаты ПВХ (без кабельных), тонн	12407,9	9121,1	11746,5	9281,2	8839,3
Материалы для покрытий пола, стен и потолка полимерные, в рулонах или в форме плиток, в процентах к предыдущему году	105,0	122,8	125,6	81,1	96,0

**14.24. ОСНОВНЫЕ ПОКАЗАТЕЛИ РАБОТЫ ОРГАНИЗАЦИЙ
ПО ВИДУ ЭКОНОМИЧЕСКОЙ ДЕЯТЕЛЬНОСТИ «ПРОИЗВОДСТВО
ПРОЧИХ НЕМЕТАЛЛИЧЕСКИХ МИНЕРАЛЬНЫХ ПРОДУКТОВ»**

	2010	2011	2012	2013	2014
Число действующих организаций (на конец года)	306	312	320	355	...
Объем отгруженных товаров собственного производства, выполненных работ и услуг собственными силами, млн руб.	19657,5	22977,3	27681,4	28600,4	34268,8
Индекс производства, в процентах к предыдущему году	116,9	113,1	119,0	105,0	96,3
Среднегодовая численность работников организаций, тыс. человек	12,2	12,0	11,6	11,2	10,8
Сальдированный финансовый результат (прибыль минус убыток) ¹⁾ , млн руб.	1287,0	1161,7	2188,5	1251,1	817,4
Рентабельность проданных товаров, продукции (работ, услуг) ¹⁾ , процентов	8,6	8,1	12,0	9,2	8,2

¹⁾ 2010-2013 гг. - по данным бухгалтерской отчетности. Знак (-) означает убыток.

**14.25. ПРОИЗВОДСТВО ОСНОВНЫХ ВИДОВ ПРОЧИХ
НЕМЕТАЛЛИЧЕСКИХ МИНЕРАЛЬНЫХ ПРОДУКТОВ**

	2010	2011	2012	2013	2014
Стекло листовое термически полированное и стекло листовое с матовой или полированной поверхностью, но не обработанное другим способом, в процентах к предыдущему году	101,3	64,4	134,8	105,0	93,9
Бутылки из стекла для напитков и пищевых продуктов, в процентах к предыдущему году	135,2	88,3	79,3	114,2	80,2
Известь технологическая, тыс. тонн	103,0	125,6	133,6	147,1	155,9
Известь строительная, в процентах к предыдущему году	180,0	121,4	125,4	105,6	99,5
Гипс (алебастр), в процентах к предыдущему году	112,9	120,2	102,9	94,1	108,1
Кирпич строительный (включая камни) из цемента, бетона или искусственного камня, млн условных кирпичей	264,6	287,2	311,4	332,4	359,3
Конструкции и детали сборные железобетонные, тыс. м ³	280,5	317,0	323,0	318,1	296,4
Материалы кровельные и гидроизоляционные рулонные из асфальта или аналогичных материалов, в процентах к предыдущему году	94,7	120,7	121,4	82,9	87,2

**14.26. ОСНОВНЫЕ ПОКАЗАТЕЛИ РАБОТЫ ОРГАНИЗАЦИЙ
ПО ВИДУ ЭКОНОМИЧЕСКОЙ ДЕЯТЕЛЬНОСТИ
«МЕТАЛЛУРГИЧЕСКОЕ ПРОИЗВОДСТВО
И ПРОИЗВОДСТВО ГОТОВЫХ МЕТАЛЛИЧЕСКИХ ИЗДЕЛИЙ»**

	2010	2011	2012	2013	2014
Число действующих организаций (на конец года)	667	759	754	818	...
Объем отгруженных товаров собственного производства, выполненных работ и услуг собственными силами, млн руб.	159165,5	165328,1	150703,6	145692,8	162112,6
Индекс производства, в процентах к предыдущему году	130,1	95,2	102,6	102,5	101,8
Среднегодовая численность работников организаций, тыс. человек	38,4	39,3	38,5	39,5	35,9
Сальдированный финансовый результат (прибыль минус убыток) ¹⁾ , млн руб.	23533,1	12634,8	7383,8	7857,9	602,1
Рентабельность проданных товаров, продукции (работ, услуг) ¹⁾ , процентов	24,9	14,8	10,8	11,9	10,4

¹⁾ 2010-2013 гг. – по данным бухгалтерской отчетности.

**14.27. ПРОИЗВОДСТВО ОСНОВНЫХ ВИДОВ ПРОДУКЦИИ
МЕТАЛЛУРГИЧЕСКОГО ПРОИЗВОДСТВА И ГОТОВЫХ
МЕТАЛЛИЧЕСКИХ ИЗДЕЛИЙ**

	2010	2011	2012	2013	2014
Сталь, тыс. тонн	1456,1	1651,2	1640,2	1367,4	1317,6
Прокат готовый черных металлов, тыс. тонн	1029,7	1116,8	1730,7	1775,4	1843,0
Прокат листовой, тыс. тонн	970,5	1055,6	1298,0	1452,6	1631,5
Прокат сортовой, в процентах к предыдущему году	112,7	103,3	122,3	62,3	1,0
Трубы стальные, тыс. тонн	2087,9	1715,5	1506,8	1617,9	1929,1
Уголки, фасонные и специальные профили из железа или легированной стали, в процентах к предыдущему году	123,3	112,6	109,5	58,8	89,7
Изделия крепежные, винты мелкие крепежные, тонн	8066,0	9183,0	8402,0	6608,8	5446,0

**14.28. ОСНОВНЫЕ ПОКАЗАТЕЛИ РАБОТЫ ОРГАНИЗАЦИЙ
ПО ВИДУ ЭКОНОМИЧЕСКОЙ ДЕЯТЕЛЬНОСТИ
«ПРОИЗВОДСТВО МАШИН И ОБОРУДОВАНИЯ»**

	2010	2011	2012	2013	2014
Число действующих организаций (на конец года)	549	608	600	608	...
Объем отгруженных товаров собственного производства, выполненных работ и услуг собственными силами, млн руб.	12958,8	10446,1	17394,4	19409,6	21182,9
Индекс производства, в процентах к предыдущему году	122,8	140,8	97,3	114,7	89,1
Среднегодовая численность работников организаций, тыс. человек	17,4	16,7	14,9	14,4	13,4
Сальдированный финансовый результат (прибыль минус убыток) ¹⁾ , млн руб.	514,2	60,2	437,0	-621,0	-2812,2
Рентабельность проданных товаров, продукции (работ, услуг) ¹⁾ , процентов	6,9	5,6	4,8	3,7	2,9

¹⁾ 2010 - 2013 гг. – по данным бухгалтерской отчетности. Знак (-) означает убыток.

**14.29. ПРОИЗВОДСТВО ОСНОВНЫХ ВИДОВ
МАШИН И ОБОРУДОВАНИЯ**

	2010	2011	2012	2013	2014
Насосы воздушные или вакуумные; компрессоры воздушные или газовые прочие, в процентах к предыдущему году	114,5	74,9	115,3	в 15,2 р.	64,7
Краны мостовые электрические, в процентах к предыдущему году	в 7,0 р.	171,4	166,7	120,0	120,8
Станки металлорежущие, в процентах к предыдущему году	69,1	75,4	8,2	в 7,5 р.	80,0
Станки деревообрабатывающие, шт.	305	446	481	455	377
Бытовые стиральные машины, в процентах к предыдущему году	118,1	60,8	69,7	71,1	38,0
Бытовые электроплитки, в процентах к предыдущему году	87,7	28,4	-	-	-

**14.30. ОСНОВНЫЕ ПОКАЗАТЕЛИ РАБОТЫ ОРГАНИЗАЦИЙ
ПО ВИДУ ЭКОНОМИЧЕСКОЙ ДЕЯТЕЛЬНОСТИ «ПРОИЗВОДСТВО
ЭЛЕКТРООБОРУДОВАНИЯ, ЭЛЕКТРОННОГО И ОПТИЧЕСКОГО
ОБОРУДОВАНИЯ»**

	2010	2011	2012	2013	2014
Число действующих органи- заций (на конец года)	524	560	564	595	...
Объем отгруженных товаров собственного производства, выполненных работ и услуг собственными силами, млн руб.	27414,3	35528,1	40079,8	43609,9	53007,7
Индекс производства, в про- центах к предыдущему году	106,0	152,4	100,6	122,3	119,4
Среднегодовая численность работников организаций, тыс. человек	25,9	26,9	27,2	27,7	26,3
Сальдированный финансо- вый результат (прибыль минус убыток) ¹⁾ , млн руб.	893,7	1643,4	1988,7	2204,2	2004,3
Рентабельность проданных товаров, продукции (работ, услуг) ¹⁾ , процентов	9,3	9,7	11,0	9,5	10,4

¹⁾ 2010 - 2013 гг. – по данным бухгалтерской отчетности.

**14.31. ПРОИЗВОДСТВО ОСНОВНЫХ ВИДОВ
ЭЛЕКТРООБОРУДОВАНИЯ, ЭЛЕКТРОННОГО
И ОПТИЧЕСКОГО ОБОРУДОВАНИЯ**

	2010	2011	2012	2013	2014
Счетчики производства и по- требления газа, в процентах к предыдущему году	127,3	125,0	159,4	142,3	116,7
Счетчики производства и по- требления жидкости, в про- центах к предыдущему году	112,5	108,7	96,1	63,7	65,9
Счетчики производства и по- требления электроэнергии, в процентах к предыдущему году	114,5	109,9	93,8	94,0	33,1
Резисторы, тыс.шт.	81797,4	83011,1	83272,4	78557,6	86739,2
Приборы полупроводниковые, в процентах к предыдущему году	151,4	101,9	66,7	133,3	в 2,2 р.

Продолжение табл. 14.31

	2010	2011	2012	2013	2014
Приборы и инструменты навига- ционные, метеорологиче- ские, геодезические, геофи- зические и прочие, в процен- тах к предыдущему году	123,1	94,7	112,3	119,3	154,9
Аппаратура радиолокацион- ная, радионавигационная и радиоаппаратура дистанци- онного управления, млн руб.	4854,1	7923,2	9143,2	11900,9	14143,5
Приборы и инструменты для измерения, контроля и испы- таний прочие, млн руб.	2376,1	3342,1	3165,0	3061,5	2295,1

**14.32. ОСНОВНЫЕ ПОКАЗАТЕЛИ РАБОТЫ ОРГАНИЗАЦИЙ
ПО ВИДУ ЭКОНОМИЧЕСКОЙ ДЕЯТЕЛЬНОСТИ «ПРОИЗВОДСТВО
ТРАНСПОРТНЫХ СРЕДСТВ И ОБОРУДОВАНИЯ»**

	2010	2011	2012	2013	2014
Число действующих органи- заций (на конец года)	250	304	307	347	...
Объем отгруженных товаров собственного производства, выполненных работ и услуг собственными силами, млн руб.	101253,3	137137,8	157590,7	182603,5	148268,7
Индекс производства, в процентах к предыдущему году	155,7	114,8	112,3	110,6	97,9
Среднегодовая численность работников организаций, тыс. человек	58,9	57,5	56,9	61,7	63,2
Сальдированный финансо- вый результат (прибыль минус убыток) ¹⁾ , млн руб.	12937,2	5143,7	10061,2	5210,3	-7616,5
Рентабельность проданных товаров, продукции (работ, услуг) ¹⁾ , процентов	6,1	7,2	8,1	4,3	5,2

¹⁾ 2010 - 2013 гг. – по данным бухгалтерской отчетности. Знак (-) означает убыток.

**14.33. ПРОИЗВОДСТВО ОСНОВНЫХ ВИДОВ ТРАНСПОРТНЫХ
СРЕДСТВ И ОБОРУДОВАНИЯ**

	2010	2011	2012	2013	2014
Двигатели внутреннего сгорания для автотранспортных средств и мотоциклов, в процентах к предыдущему году	148,2	107,1	116,0	89,3	78,9
Автомобили легковые (новые), в процентах к предыдущему году	в 2,3 р.	0,0	-	...	155,6
Автомобили грузовые (включая шасси), шт.	71828	93015	93313	100549	70235
Автобусы, шт.	19694	25859	37998	36512	31765
Машины для городского коммунального хозяйства, в процентах к предыдущему году	105,3	92,2	96,0	95,1	68,0
Средства автотранспортные специального назначения, не включенные в другие группировки, шт.	2158	2322	1946	3101	1947

**14.34. ОСНОВНЫЕ ПОКАЗАТЕЛИ РАБОТЫ ОРГАНИЗАЦИЙ
ПО ВИДУ ЭКОНОМИЧЕСКОЙ ДЕЯТЕЛЬНОСТИ «ПРОИЗВОДСТВО
И РАСПРЕДЕЛЕНИЕ ЭЛЕКТРОЭНЕРГИИ, ГАЗА И ВОДЫ»**

	2010	2011	2012	2013	2014
Число действующих организаций (на конец года)	905	869	875	982	...
Объем отгруженных товаров собственного производства, выполненных работ и услуг собственными силами, млн руб.	79810,4	84439,5	80661,2	90995,8	86900,2
Индекс производства, в процентах к предыдущему году	97,1	98,7	98,6	93,6	92,7
Среднегодовая численность работников организаций, тыс. человек	42,7	42,7	41,7	42,3	40,8
Сальдированный финансовый результат (прибыль минус убыток) ¹⁾ , млн руб.	5342,6	9617,2	5069,5	7386,3	1025,0
Рентабельность проданных товаров, продукции (работ, услуг) ¹⁾ , процентов	5,1	6,7	5,8	6,0	3,1

¹⁾ 2010 - 2013 гг. - по данным бухгалтерской отчетности.

14.35. ПРОИЗВОДСТВО ЭЛЕКТРОЭНЕРГИИ И ТЕПЛОЭНЕРГИИ

	2010	2011	2012	2013	2014
Электрoэнергия, млн кВт·ч	10042,5	9772,6	9464,5	8758,9	7618,5
в том числе произведенная:					
тепловыми электростан- циями млн кВт·ч	8235,9	8061,4	7581,3	6887,6	6336,9
гидроэлектростанциями, в процентах к предыдущему году	92,5	94,7	110,1	99,4	68,5
Тепловая энергия, тыс.Гкал	32946,8	34291,1	33681,9	31607,8	31131,2

15. СЕЛЬСКОЕ И ЛЕСНОЕ ХОЗЯЙСТВО

В разделе публикуются основные показатели, характеризующие состояние сельского хозяйства в Нижегородской области в 2010-2014 годах.

Приведены данные об объеме продукции сельского хозяйства и его индексах, размерах посевных площадей, валовых сборах и урожайности сельскохозяйственных культур, поголовье скота и птицы, их продуктивности, производстве основных продуктов животноводства.

По категории “**сельскохозяйственные организации**” показаны данные по хозяйственным товариществам, обществам с ограниченной или дополнительной ответственностью, закрытым и открытым акционерным обществам, производственным кооперативам, унитарным предприятиям, подсобным хозяйствам несельскохозяйственных организаций и учреждений.

К хозяйствам населения относятся личные подсобные и другие индивидуальные хозяйства граждан в сельских и городских поселениях, а также хозяйства граждан, имеющих земельные участки в садоводческих, огороднических и дачных некоммерческих объединениях граждан.

Крестьянское (фермерское) хозяйство – объединение граждан, связанных родством и (или) свойством, имеющих в общей собственности имущество и совместно осуществляющих предпринимательскую производственную и иную хозяйственную деятельность (производство, переработку, хранение, транспортировку и реализацию сельскохозяйственной продукции), основанную на их личном участии.

Индивидуальный предприниматель по сельскохозяйственной деятельности – гражданин (физическое лицо), занимающийся предпринимательской деятельностью без образования юридического лица с момента его государственной регистрации в соответствии с Гражданским кодексом Российской Федерации и заявивший в Свидетельстве о государственной регистрации виды деятельности, отнесенные согласно Общероссийскому классификатору видов экономической деятельности (ОКВЭД) к сельскому хозяйству.

Продукция сельского хозяйства представляет собой сумму данных об объеме продукции растениеводства и животноводства всех сельхозпроизводителей, включая хозяйства индивидуального сектора (хозяйства населения, крестьянские (фермерские) хозяйства и индивидуальные предприниматели), в стоимостной оценке по фактически действовавшим ценам.

Объем продукции сельского хозяйства сформирован в структуре Общероссийского классификатора видов экономической деятельности.

Продукция растениеводства включает стоимость сырых продуктов, полученных от урожая отчетного года – зерна, продукции технических культур (семян масличных культур, продукции льна, сахарной свеклы и др.), картофеля, овощей, плодов и ягод, кормовых культур (кормовых корнеплодов, однолетних и многолетних сеяных трав, убранных на сено, зеленую массу и силос), семян и посадочного материала сельскохозяйственных культур и многолетних насаждений, стоимость выращивания цветов и посадочного материала для декоративных целей и изменение стоимости незавершенного производства в растениеводстве (посадка и выращивание до плодоношения сельскохозяйственных культур и многолетних насаждений) от начала к концу года и др.

Продукция животноводства включает стоимость сырых продуктов, полученных в результате выращивания и хозяйственного использования сельскохозяйственных животных и птицы (молока, шерсти, яиц и др.), стоимость выращивания (приплода, прироста, привеса) скота и птицы в отчетном году, стоимость продукции пчеловодства и др.

Для исчисления индекса производства продукции сельского хозяйства используется показатель ее объема в сопоставимых ценах предыдущего года.

Индекс производства продукции сельского хозяйства – относительный показатель, характеризующий изменение объема произведенных продуктов растениеводства и животноводства в сравниваемых периодах.

Пашня – сельскохозяйственное угодье, систематически обрабатываемое и используемое под посевы сельскохозяйственных культур, включая посевы многолетних трав, а также чистые пары.

Посевные площади – часть пашни, занятая под посевы сельскохозяйственных культур.

Валовой сбор сельскохозяйственных культур включает в себя объем собранной продукции как с основных, так и с повторных и междурядных посевов в сельскохозяйственных организациях, крестьянских (фермерских) хозяйствах, у индивидуальных предпринимателей и в хозяйствах населения.

Поголовье скота включает поголовье всех возрастных групп соответствующего вида скота.

Производство скота и птицы на убой – показатель, характеризующий результат использования скота и птицы для забоя на мясо. Общий объем производства скота и птицы на убой отражается в пересчете на убойный вес и включает как проданные скот и птицу, подлежащие забою, так и забитые в сельскохозяйственных организациях, крестьянских (фермерских) хозяйствах, у индивидуальных предпринимателей и в хозяйствах населения.

Производство молока характеризуется фактически надоем сырым коровьим, козьим и кобыльим молоком, независимо от того, было ли оно реализовано или потреблено в хозяйстве на выпойку молодняка. Молоко, высосанное молодняком при подсосном его содержании, в продукцию не включается и не учитывается при определении средних удоев.

При расчете **среднего годового надоя молока на одну корову** в сельскохозяйственных организациях производство молока, полученного от коров молочного стада, делится на их среднее поголовье.

Производство шерсти включает весь объем фактически настриженной немытой овечьей шерсти. Шерсть, полученная с овчин при промышленной переработке их на кожу, в продукцию не включается.

Производство яиц включает их сбор за год от всех видов сельскохозяйственной птицы, в том числе яйца, использованные на воспроизводство птицы (инкубация и др.).

Информация о **продовольственных ресурсах и их использовании** формируется на базе данных форм федерального статистического наблюдения, данных обследования домашних хозяйств, таможенной статистики и других источников, характеризующих образование продовольственных ресурсов и направления их использования за календарный год.

Лесной фонд – часть территории страны (субъекта Российской Федерации), занятая лесом, а также не занятая им, но предназначенная для нужд лесного хозяйства, включает: совокупность лесных земель и нелесных земель (занятых находящимися в лесах пашнями, сенокосами, пастбищами, водами, дорогами, просеками, усадьбами, болотами, песками и др.).

Лесные земли – земли, покрытые лесной растительностью (лесом), и земли, не покрытые лесной растительностью, но предназначенные для ее восстановления: несомкнувшиеся лесные культуры; лесные питомники и плантации; естественные редины; фонд лесовосстановления (гари, погибшие насаждения, вырубки, прогалины, пустыри).

Земли, покрытые лесной растительностью (лесом):

земли, занятые лесными насаждениями естественного и искусственного происхождения с полнотой 0,4 и выше в возрасте молодняков и с полнотой 0,3 и выше в возрасте, превышающем возраст молодняков;

земли, занятые кустарниками, на которых в силу естественно-географических условий не могут произрастать древесные породы или на которых специально организуются кустарниковые хозяйства (прутяных и высокотаннидных ив, орехоплодных, технических культур);

плантации лесных древесных пород, предназначенные для ускоренного выращивания древостоев с целью получения целевых сортиментов или древесной массы для химической переработки (учитываются как лесные насаждения искусственного происхождения – лесные плантационные культуры).

Лесовосстановление – проведение мероприятий по восстановлению лесов на вырубках, гарях, пустырях, прогалинах и иных бывших под лесом площадях. Лесовосстановление осуществляется путем естественного, искусственного (создание лесных культур) или комбинированного восстановления лесов.

Искусственное лесовосстановление осуществляется путем посадки семян, саженцев, черенков или посева семян лесных растений.

СЕЛЬСКОЕ ХОЗЯЙСТВО**ОСНОВНЫЕ ПОКАЗАТЕЛИ СЕЛЬСКОГО ХОЗЯЙСТВА****15.1. ПРОДУКЦИЯ СЕЛЬСКОГО ХОЗЯЙСТВА
ПО КАТЕГОРИЯМ ХОЗЯЙСТВ**

(в фактически действовавших ценах; млн рублей)

	2010	2011	2012	2013	2014 ¹⁾
	Хозяйства всех категорий				
Продукция сельского хозяйства	38516,5	49084,6	47898,7	55093,6	64708,4
в том числе:					
растениеводства	16480,4	26053,1	23793,4	27208,4	33076,9
животноводства	22036,1	23031,5	24105,3	27885,3	31631,6
	Сельскохозяйственные организации				
Продукция сельского хозяйства	19561,3	26799,8	25726,7	28612,8	34168,1
в том числе:					
растениеводства	5172,3	11808,9	10274,3	10261,7	12285,7
животноводства	14389,0	14990,9	15452,4	18351,1	21882,5
	Хозяйства населения				
Продукция сельского хозяйства	17914,7	19502,0	19605,4	23446,7	27017,3
в том числе:					
растениеводства	10894,5	12328,6	11930,4	15170,8	18809,7
животноводства	7020,2	7173,4	7675,0	8276,0	8207,5
	Крестьянские (фермерские) хозяйства²⁾				
Продукция сельского хозяйства	1040,5	2782,8	2566,6	3034,1	3523,0
в том числе:					
растениеводства	413,6	1915,6	1588,7	1775,9	1981,5
животноводства	626,9	867,2	977,9	1258,2	1541,5

¹⁾ Данные предварительные.²⁾ Включая индивидуальных предпринимателей.

**15.2. СТРУКТУРА ПРОДУКЦИИ СЕЛЬСКОГО ХОЗЯЙСТВА
ПО КАТЕГОРИЯМ ХОЗЯЙСТВ**

(в фактически действовавших ценах; в процентах к итогу)

	2010	2011	2012	2013	2014 ¹⁾
Хозяйства всех категорий	100	100	100	100	100
в том числе:					
сельскохозяйственные организации	50,8	54,6	53,7	51,9	52,8
хозяйства населения	46,5	39,7	40,9	42,6	41,8
крестьянские (фермерские) хозяйства ²⁾	2,7	5,7	5,4	5,5	5,4

¹⁾ Данные предварительные.²⁾ Включая индивидуальных предпринимателей.
**15.3. ИНДЕКСЫ ПРОИЗВОДСТВА ПРОДУКЦИИ
СЕЛЬСКОГО ХОЗЯЙСТВА ПО КАТЕГОРИЯМ ХОЗЯЙСТВ**

(в сопоставимых ценах; в процентах к предыдущему году)

Годы	Хозяйства всех категорий	из них		
		сельскохозяйственные организации	хозяйства населения	крестьянские (фермерские) хозяйства ²⁾
2010	79,5	75,4	86,8	64,4
2011	121,5	129,7	105,5	245,6
2012	100,3	91,9	111,6	101,7
2013	100,1	97,7	102,6	103,7
2014 ¹⁾	104,2	108,2	99,1	107,9

¹⁾ Данные предварительные.²⁾ Включая индивидуальных предпринимателей.
**15.4. СТРУКТУРА ПРОИЗВОДСТВА ОСНОВНЫХ ВИДОВ
СЕЛЬСКОХОЗЯЙСТВЕННОЙ ПРОДУКЦИИ
ПО КАТЕГОРИЯМ ХОЗЯЙСТВ**

(в процентах от общего объема производства в хозяйствах всех категорий)

	Сельскохозяйственные организации			Хозяйства населения			Крестьянские (фермерские) хозяйства ¹⁾		
	2012	2013	2014	2012	2013	2014	2012	2013	2014
Зерно (в весе после доработки)	88,1	87,2	87,4	0,5	0,4	0,3	11,4	12,5	12,3
Сахарная свекла	92,3	97,2	90,9	0,2	0,2	0,4	7,5	2,5	8,7
Картофель	25,7	22,0	25,3	59,5	66,0	63,0	14,8	12,0	11,7
Овощи	8,6	6,9	5,7	90,6	92,1	92,9	0,9	1,0	1,4
Скот и птица на убой (в убойном весе)	77,2	78,6	80,3	19,3	17,9	17,1	3,4	3,5	2,6

15. СЕЛЬСКОЕ И ЛЕСНОЕ ХОЗЯЙСТВО

Продолжение табл. 15.4

	Сельскохозяйственные организации			Хозяйства населения			Крестьянские (фермерские) хозяйства ¹⁾		
	2012	2013	2014	2012	2013	2014	2012	2013	2014
Молоко	71,8	71,0	71,9	21,4	20,8	19,3	6,8	8,3	8,7
Яйца	87,9	88,7	89,1	12,0	11,1	10,6	0,1	0,2	0,3
Шерсть (в физическом весе)	6,1	5,6	2,8	81,8	83,3	86,1	12,1	11,1	11,1
Мед (вынутый из ульев)	1,6	1,5	1,1	96,6	97,3	98,0	1,8	1,3	0,8

¹⁾ Включая индивидуальных предпринимателей.

15.5. ОСНОВНЫЕ ПОКАЗАТЕЛИ ПРОИЗВОДСТВЕННОЙ ДЕЯТЕЛЬНОСТИ СЕЛЬСКОХОЗЯЙСТВЕННЫХ ОРГАНИЗАЦИЙ

	2010	2011	2012	2013	2014
Посевная площадь, тыс. га	1031,6	1035,8	1017,4	1009,0	964,0
в том числе:					
зерновых и зернобобовых культур	515,0	555,8	474,6	475,7	458,9
технических культур	64,9	43,6	96,9	106,6	78,7
картофеля и овощебахчевых культур	15,7	16,0	13,7	10,8	10,2
кормовых культур	436,0	420,5	432,1	415,8	416,2
Поголовье скота (на конец года), тыс. голов:					
крупного рогатого скота	239,8	234,3	227,2	218,2	212,2
в том числе коров	100,3	99,6	97,8	94,5	92,9
свиной	192,6	73,3	67,6	94,4	107,8
овец	2,7	3,0	2,7	1,6	1,5
Производство продуктов сельского хозяйства, тыс. т:					
зерна (в весе после доработки)	499,9	1179,1	822,5	801,0	990,7
сахарной свеклы (в первоначально оприходованном весе)	94,3	234,1	268,9	272,9	124,7
льноволокна	1,5	2,1	2,4	2,8	0,8
картофеля	96,8	269,0	225,6	182,0	211,7
овощей	22,0	38,5	30,8	24,6	20,2
скота и птицы на убой (в убойном весе)	69,9	76,7	68,6	74,8	75,7
молока	401,9	413,5	439,0	434,2	445,9
яиц, млн шт.	1165,7	1127,1	1120,1	1191,0	1184,8
шерсти (в физическом весе), т	3	2	2	2	1
меда (вынутого из ульев), т	11	9	11	13	12

**15.6. ПРОИЗВОДСТВО ОСНОВНЫХ ВИДОВ
СЕЛЬСКОХОЗЯЙСТВЕННОЙ ПРОДУКЦИИ
В ХОЗЯЙСТВАХ НАСЕЛЕНИЯ**
(тыс. тонн)

	2010	2011	2012	2013	2014	
					Тыс. т	В процентах от общего объема производства
Картофель	304,1	460,9	522,0	547,5	527,4	63,0
Овощи	256,1	271,2	324,7	330,0	328,9	92,9
Плоды и ягоды, включая виноград	71,8	67,7	76,1	70,7	88,1	99,8
Скот и птица на убой (в убойном весе)	20,5	19,1	17,2	17,1	16,1	17,1
Молоко	163,8	149,0	131,2	127,0	119,8	19,3
Яйца, млн шт.	161,9	159,5	152,8	149,3	140,9	10,6
Шерсть (в физиче- ском весе), т	37	30	27	30	31	86,1
Мед (вынутый из ульев), т	760	800	653	850	1041	98,0

**15.7. ПРОИЗВОДСТВО ОСНОВНЫХ ВИДОВ
СЕЛЬСКОХОЗЯЙСТВЕННОЙ ПРОДУКЦИИ
КРЕСТЬЯНСКИМИ (фермерскими) ХОЗЯЙСТВАМИ¹⁾**
(тыс. тонн)

	2010	2011	2012	2013	2014	
					Тыс. т	В процентах от общего объема производства
Зерно (в весе после доработки)	39,2	118,2	106,1	114,4	139,6	12,3
Сахарная свекла ²⁾	2,7	13,6	21,7	7,2	11,9	8,7
Картофель	21,6	128,9	130,2	99,8	97,9	11,7
Овощи	1,0	3,9	3,1	3,7	4,8	1,4
Скот и птица на убой (в убойном весе)	2,6	3,0	3,0	3,3	2,5	2,6
Молоко	26,7	35,1	41,5	50,7	54,2	8,7
Яйца, млн шт.	0,7	0,6	1,5	2,4	3,7	0,3
Шерсть (в физиче- ском весе), т	10	5	4	4	4	11,1
Мед (вынутый из ульев), т	21	12	12	11	9	0,8

¹⁾ Включая индивидуальных предпринимателей.

²⁾ В первоначально-оприходованном весе.

МАТЕРИАЛЬНО-ТЕХНИЧЕСКАЯ БАЗА СЕЛЬСКОГО ХОЗЯЙСТВА

15.8. ПАРК ОСНОВНЫХ ВИДОВ ТЕХНИКИ В СЕЛЬСКОХОЗЯЙСТВЕННЫХ ОРГАНИЗАЦИЯХ¹⁾

(на конец года; штук)

	2010	2011	2012	2013	2014
Тракторы ²⁾	5981	5765	5334	5054	4759
Плуги	1988	1915	1725	1594	1522
Культиваторы	2016	1943	1770	1625	1531
Сеялки	1786	1688	1500	1407	1359
Комбайны:					
зерноуборочные	1677	1628	1385	1274	1216
кормоуборочные	532	539	523	482	471
картофелеуборочные	156	149	144	140	127
льноуборочные	13	15	13	12	12
Свеклоуборочные машины (без ботвоуборочных)	36	41	29	26	3
Косилки	1083	1041	997	936	893
Пресс-подборщики	740	723	700	649	622
Жатки валковые	302	298	251	236	206
Дождевальные и поливные машины и установки	27	32	19	24	32
Разбрасыватели твердых минеральных удобрений	626	586	524	480	452
Машины для внесения в почву органических удобрений:					
твердых	240	210	195	189	197
жидких	52	53	40	40	43
Опрыскиватели и опылива- тели тракторные	419	418	380	372	345
Доильные установки и агрегаты	885	889	881	840	814

¹⁾ Без учета микропредприятий.

²⁾ Без тракторов, на которых смонтированы землеройные, мелиоративные и другие машины.

**15.9. ОБЕСПЕЧЕННОСТЬ СЕЛЬСКОХОЗЯЙСТВЕННЫХ
ОРГАНИЗАЦИЙ ТРАКТОРАМИ И КОМБАЙНАМИ¹⁾**

(на конец года)

	2010	2011	2012	2013	2014
Приходится тракторов на 1000 га пашни, шт.	4,1	4,0	3,8	3,8	3,5
Нагрузка пашни на один трактор, га	247	247	261	266	287
Приходится на 1000 га посевов (посадки) соответствующих культур, шт.:					
комбайнов					
зерноуборочных	3,8	3,4	3,4	3,2	3,3
кукурузоуборочных	0,7	0,4	-	0,5	0,3
картофелеуборочных	13,0	11,8	14,1	17,2	17,2
льноуборочных	12,7	18,2	10,7	8,3	7,0
свеклоуборочных машин (без ботвоуборочных)	4,8	4,2	3,1	3,1	0,5
Приходится посевов (посадки) соответствующих культур, га:					
на один комбайн					
зерноуборочный	263	296	291	316	307
кукурузоуборочный	1503	2533	-	2215	2863
картофелеуборочный	77	85	71	58	58
льноуборочный	79	55	93	121	142
на одну свеклоуборочную машину (без ботвоуборочных)	208	238	318	326	2075

¹⁾ Без учета микропредприятий.**15.10. ВНЕСЕНИЕ МИНЕРАЛЬНЫХ УДОБРЕНИЙ ПОД ПОСЕВЫ
В СЕЛЬСКОХОЗЯЙСТВЕННЫХ ОРГАНИЗАЦИЯХ¹⁾**

	2010	2011	2012	2013	2014
Внесено минеральных удобрений (в пересчете на 100% питательных веществ):					
всего, тыс. т	42,2	36,2	26,9	25,9	24,3
на один гектар, кг:					
всей посевной площади	46	40	34	30	30
из нее:					
зерновых культур (без кукурузы)	57	45	40	38	41
сахарной свеклы	213	193	173	39	42
льна-долгунца	14	27	13	16	15

15. СЕЛЬСКОЕ И ЛЕСНОЕ ХОЗЯЙСТВО

Продолжение табл. 15.10

	2010	2011	2012	2013	2014
подсолнечника	80	57	-	6	1
овощебахчевых культур	290	284	256	230	245
картофеля	276	272	268	261	312
кормовых культур	16	18	16	17	13
Удельный вес площади с внесенными минеральными удобрениями во всей посевной площади, процентов	56,0	55,1	52,6	55,0	46,1

¹⁾ Без учета микропредприятий.**15.11. ВНЕСЕНИЕ ОРГАНИЧЕСКИХ УДОБРЕНИЙ ПОД ПОСЕВЫ
В СЕЛЬСКОХОЗЯЙСТВЕННЫХ ОРГАНИЗАЦИЯХ¹⁾**

	2010	2011	2012	2013	2014
Внесено органических удобрений:					
всего, тыс. т	1846	1704	1627	1449	1494
на один гектар, т:					
всей посевной площади	2,0	1,9	2,0	1,7	1,9
из нее:					
зерновых культур (без кукурузы)	2,9	2,4	2,8	2,3	2,4
сахарной свеклы	-	1,2	0,5	0,5	0,2
подсолнечника	1,0	0,2	-	-	0,5
овощебахчевых культур	0,6	3,1	2,7	0,5	0,6
картофеля	11,7	9,7	9,8	8,1	8,0
кормовых культур	0,9	1,1	1,0	1,3	1,4
Удельный вес площади с внесенными органическими удобрениями во всей посевной площади, процентов	15,5	10,9	13,3	11,1	11,5

¹⁾ Без учета микропредприятий.

РАСТЕНИЕВОДСТВО**15.12. ПОСЕВНЫЕ ПЛОЩАДИ СЕЛЬСКОХОЗЯЙСТВЕННЫХ КУЛЬТУР**
(в хозяйствах всех категорий; тыс. гектаров)

	2010	2011	2012	2013	2014
Вся посевная площадь	1165,1	1185,5	1182,2	1184,2	1139,7
Зерновые и зернобобовые культуры	562,5	612,5	536,1	544,8	529,0
в том числе:					
озимые зерновые культуры	213,1	256,5	148,1	190,7	119,4
из них:					
пшеница	183,1	215,5	117,9	156,3	92,5
рожь	28,9	37,9	28,9	32,6	26,4
тритикале	1,0	3,1	1,3	1,9	0,5
яровые зерновые и зернобобовые культуры	349,4	356,0	387,9	354,0	409,7
из них:					
пшеница	145,1	133,4	139,8	118,2	143,3
тритикале	-	0,1	0,1	0,2	0,2
кукуруза на зерно	5,2	7,6	1,9	7,0	9,6
ячмень	116,3	124,9	142,1	128,6	151,8
овес	68,1	71,5	79,5	76,2	79,2
просо	0,3	0,9	0,3	...	1,0
гречиха	0,6	0,2	0,5	0,3	0,3
зернобобовые	13,8	17,4	23,7	22,9	24,2
Технические культуры	66,4	46,2	100,6	110,3	83,9
в том числе:					
лен-долгунец	2,5	2,7	3,1	4,2	2,6
сахарная свекла	9,4	10,6	10,0	8,9	7,5
масличные культуры	54,4	32,8	87,3	97,1	73,6
из них:					
подсолнечник	24,1	15,6	16,8	6,2	17,9
рапс	23,6	16,1	69,3	85,7	44,8
Картофель и овощебахчевые культуры	74,1	75,1	72,3	69,4	62,1
в том числе:					
картофель	62,1	62,8	60,7	57,6	50,3
овощи открытого грунта (без семенников) ¹⁾	11,9	12,3	11,6	11,7	11,7
Кормовые культуры	462,1	451,8	473,3	459,8	464,7
в том числе:					

15. СЕЛЬСКОЕ И ЛЕСНОЕ ХОЗЯЙСТВО

Продолжение табл. 15.12

	2010	2011	2012	2013	2014
многолетние травы	341,3	328,6	338,5	327,5	330,9
однолетние травы	99,6	99,2	110,0	105,2	101,1
кукуруза на корм	17,0	22,2	23,0	25,4	29,9
кормовые корнеплоды (включая сахарную свеклу на корм скоту)	0,6	0,5	0,9	0,7	0,6
Площадь чистых паров	137,7	113,7	104,0	97,1	108,1

¹⁾ Включая овощи закрытого грунта по населению.

**15.13. ПОСЕВНЫЕ ПЛОЩАДИ СЕЛЬСКОХОЗЯЙСТВЕННЫХ КУЛЬТУР
ПО КАТЕГОРИЯМ ХОЗЯЙСТВ в 2014 г.**

(тыс. гектаров)

	Вся посевная площадь	в том числе			
		зерновые и зерно- бобовые культуры	техниче- ские культуры	карто- фель и овоще- бахчевые культуры	кормовые культуры
Хозяйства всех категорий	1139,7	529,0	83,9	62,1	464,7
в том числе:					
сельскохозяйственные организации	964,0	458,9	78,7	10,2	416,2
хозяйства населения	54,7	2,0	0,0	46,3	6,4
крестьянские (фермерские) хозяйства ¹⁾	121,0	68,1	5,2	5,6	42,0

¹⁾ Включая индивидуальных предпринимателей.

**15.14. ВАЛОВОЙ СБОР И УРОЖАЙНОСТЬ ОСНОВНЫХ
СЕЛЬСКОХОЗЯЙСТВЕННЫХ КУЛЬТУР**

(в хозяйствах всех категорий)

	2010	2011	2012	2013	2014
	Валовой сбор, тыс. т				
Зерно (в весе после доработки)	541,5	1301,8	933,3	918,6	1133,4
Сахарная свекла ¹⁾	97,3	248,1	291,3	280,7	137,1
Семена масличных культур:					
подсолнечника	1,9	10,0	7,7	1,1	6,0
сои (в весе после доработки)	0,6	0,1	-	...	0,4
рапса озимого и ярового ¹⁾	2,9	14,6	67,9	33,8	31,2
Льноволокно	1,7	2,9	3,7	3,8	1,4
Картофель	422,5	858,9	877,8	829,3	837,0
Овощи	279,1	313,6	358,5	358,2	354,0
Плоды и ягоды, включая виноград	72,5	67,7	76,3	71,1	88,3
	Урожайность, ц/га убранный площади				

15. СЕЛЬСКОЕ И ЛЕСНОЕ ХОЗЯЙСТВО

Продолжение табл. 15.14

	2010	2011	2012	2013	2014
Зерновые и зернобобовые культуры (в весе после доработки)	13,6	21,4	17,7	18,7	21,6
Сахарная свекла ¹⁾	123,0	234,5	290,1	315,3	186,7
Подсолнечник	4,8	6,4	4,7	4,5	4,4
Соя	2,8	3,0	-	...	6,5
Рапс озимый	-	-	-	-	-
Рапс яровой	7,7	9,2	10,1	8,4	7,7
Лен-долгунец (волокно)	7,7	11,7	12,3	10,4	9,0
Картофель	84,4	138,2	145,6	152,9	167,0
Овощи	227,4	244,8	301,1	298,7	294,9

¹⁾ В первоначально-оприходованном весе.**15.15. ВАЛОВОЙ СБОР И УРОЖАЙНОСТЬ ОТДЕЛЬНЫХ ЗЕРНОВЫХ И ЗЕРНОБОБОВЫХ КУЛЬТУР**

(в хозяйствах всех категорий; в весе после доработки)

	2010	2011	2012	2013	2014
Валовой сбор, тыс. тонн					
Пшеница:					
озимая	183,5	493,4	151,9	304,2	226,2
яровая	124,1	246,9	260,8	185,9	292,3
Тритикале	1,9	7,3	1,7	4,5	1,6
Рожь озимая	41,3	68,2	36,6	44,1	43,3
Кукуруза на зерно	0,0	25,3	7,8	36,1	45,8
Ячмень яровой	118,8	298,0	302,5	219,2	335,9
Овес	58,1	125,3	129,1	94,0	139,3
Просо	0,1	1,9	0,4	...	1,0
Гречиха	0,0	0,3	0,4	0,2	0,2
Зернобобовые	13,6	35,2	42,0	29,4	47,9
Урожайность, ц/га убранный площади					
Пшеница:					
озимая	13,6	23,0	13,2	20,5	24,5
яровая	12,5	18,6	18,7	17,4	20,4
Тритикале	18,5	23,3	12,3	21,7	24,0
Рожь озимая	15,2	18,2	13,3	15,5	16,4
Кукуруза на зерно	3,1	33,2	40,9	52,1	47,6
Ячмень яровой	14,8	24,0	21,4	18,5	22,4
Овес	13,1	17,7	16,9	15,2	17,7
Просо	7,6	20,7	13,8	...	11,8
Гречиха	2,4	13,1	9,4	6,8	6,7
Зернобобовые	13,3	20,4	18,4	17,0	19,9

**15.16. СТРУКТУРА ПРОИЗВОДСТВА ЗЕРНА
ПО ВИДАМ КУЛЬТУР**

(в хозяйствах всех категорий; в процентах
от общего валового сбора)

2011

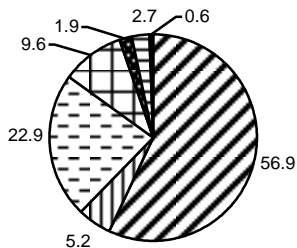

2012

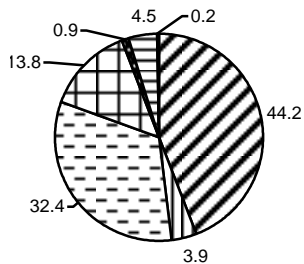

2013

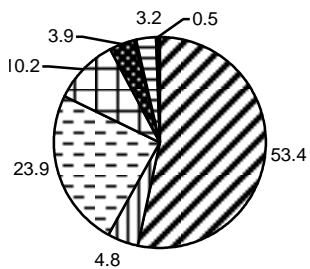

2014

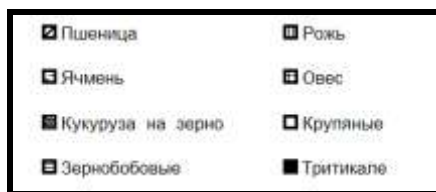
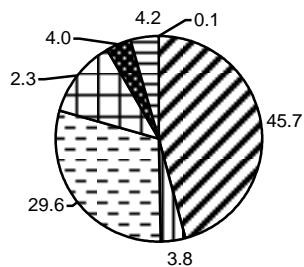

ЖИВОТНОВОДСТВО**15.17. ПОГОЛОВЬЕ СКОТА**

(на конец года; в хозяйствах всех категорий; тыс. голов)

Годы	Крупный рогатый скот	в том числе коровы	Свиньи	Овцы и козы
2010	324,5	136,7	267,6	80,3
2011	314,3	133,8	135,5	78,0
2012	310,6	134,6	130,1	78,9
2013	299,4	130,5	152,6	78,5
2014	290,6	127,4	161,4	77,3

15.18. ПОГОЛОВЬЕ СКОТА ПО КАТЕГОРИЯМ ХОЗЯЙСТВ на конец 2014 г.

(тыс. голов)

	Крупный рогатый скот	в том числе коровы	Свиньи	Овцы и козы
Хозяйства всех категорий	290,6	127,4	161,4	77,3
в том числе:				
сельскохозяйственные организации	212,2	92,9	107,8	1,5
хозяйства населения	52,8	20,2	49,5	65,8
крестьянские (фермерские) хозяйства ¹⁾	25,6	14,3	4,1	10,0

¹⁾ Включая индивидуальных предпринимателей.**15.19. ПРОИЗВОДСТВО ОСНОВНЫХ ПРОДУКТОВ ЖИВОТНОВОДСТВА**

(в хозяйствах всех категорий)

	2010	2011	2012	2013	2014
Скот и птица на убой (в убойном весе), тыс. т	93,1	98,7	88,9	95,2	94,2
Молоко, тыс. т	592,4	597,6	611,7	611,9	619,8
Яйца, млн шт.	1328,3	1287,2	1274,3	1342,7	1329,4
Шерсть (в физическом весе), т	50	37	33	36	36
Мед (вынутый из ульев), т	792	821	676	874	1062

**15.20. ПРОИЗВОДСТВО СКОТА И ПТИЦЫ НА УБОЙ
ПО ОТДЕЛЬНЫМ ВИДАМ**

(в хозяйствах всех категорий; тыс. тонн)

Годы	Скот и птица на убой (в убойном весе)	в том числе			
		крупный рогатый скот	свиньи	овцы и козы	птица
2010	93,1	24,9	27,9	1,0	38,3
2011	98,7	24,6	30,4	1,0	41,9
2012	88,9	24,0	15,4	1,0	47,8
2013	95,2	24,2	16,0	1,0	53,1
2014	94,2	22,3	18,4	1,0	51,6

15.21. ПРОДУКТИВНОСТЬ СКОТА И ПТИЦЫ

(в сельскохозяйственных организациях; килограммов)

	2010	2011	2012	2013	2014
Надой молока на одну корову	4100	4260	4438	4640	4869
Средняя годовая яйценоскость кур-несушек ¹⁾ , шт.	309	304	306	320	317
Средний годовой настриг шерсти с одной овцы (в физическом весе)	1,0	0,7	0,7	0,7	0,6
Продукция выращивания ¹⁾ (приплод, прирост, привес) скота в расчете на одну голову:					
крупного рогатого скота	108	106	111	107	115
свиней	134	113	154	211	173

¹⁾ Без субъектов малого предпринимательства.

ПРОДОВОЛЬСТВЕННЫЕ РЕСУРСЫ И ИХ ИСПОЛЬЗОВАНИЕ

15.22. РЕСУРСЫ И ИСПОЛЬЗОВАНИЕ МЯСА И МЯСОПРОДУКТОВ (тыс. тонн)

	2010	2011	2012	2013	2014 ¹⁾
Ресурсы					
Запасы на начало года	13,1	12,8	12,2	12,7	12,9
Производство ²⁾	93,1	98,7	88,9	95,2	93,5
Ввоз, включая импорт	128,2	129,4	148,8	155,0	158,1
Итого ресурсов	234,4	240,9	249,9	262,9	264,5
Использование					
Производственное потребление	0,0	0,0	0,0	0,0	0,0
Потери	0,1	0,1	0,3	0,0	0,0
Вывоз, включая экспорт	3,9	5,5	3,9	10,7	14,2
Личное потребление	217,6	223,1	233,0	239,3	237,7
Запасы на конец года	12,8	12,2	12,7	12,9	12,6

¹⁾ Данные предварительного расчета.

²⁾ Скот и птица на убой (в убойном весе).

15.23. РЕСУРСЫ И ИСПОЛЬЗОВАНИЕ МОЛОКА И МОЛОКОПРОДУКТОВ

(тыс. тонн)

	2010	2011	2012	2013	2014 ¹⁾
Ресурсы					
Запасы на начало года	56,6	49,0	60,8	50,6	54,1
Производство	592,4	597,6	611,7	611,9	619,8
Ввоз, включая импорт	365,6	385,5	393,0	423,7	410,4
Итого ресурсов	1014,6	1032,1	1065,5	1086,2	1084,3
Использование					
Производственное потребление	64,4	60,2	63,6	63,2	60,1
Потери	0,1	0,0	0,2	0,1	0,1
Вывоз, включая экспорт	122,1	121,4	135,6	151,1	142,3
Личное потребление	779,0	789,7	815,5	817,7	814,2
Запасы на конец года	49,0	60,8	50,6	54,1	67,6

¹⁾ Данные предварительного расчета.

15.24. РЕСУРСЫ И ИСПОЛЬЗОВАНИЕ ЗЕРНА
 (без продуктов переработки; тыс. тонн)

	2010	2011	2012	2013	2014 ¹⁾
Ресурсы					
Запасы на начало года	1169,9	760,8	1045,0	796,7	847,8
Производство (валовой сбор в весе после доработки)	541,5	1301,8	933,3	918,6	1133,4
Ввоз, включая импорт	163,5	148,3	178,9	210,9	162,5
Итого ресурсов	1874,9	2210,9	2157,2	1926,2	2143,7
Использование					
Производственное потребление	257,9	227,7	252,8	212,1	284,9
в том числе:					
на семена	175,5	159,2	171,4	141,3	157,0
на корм скоту и птице	82,4	68,5	81,4	70,8	127,9
Переработано на муку, крупу, комбикорма и другие цели	830,7	887,7	788,6	741,6	803,0
Потери	5,7	5,1	13,8	3,0	1,7
Вывоз, включая экспорт	18,5	44,1	304,0	120,4	130,0
Личное потребление (фонд потребления)	1,3	1,3	1,3	1,3	1,3
Запасы на конец года	760,8	1045,0	796,7	847,8	922,8

¹⁾ Данные предварительного расчета.

ЛЕСНОЕ ХОЗЯЙСТВО**15.25. ЛЕСНЫЕ РЕСУРСЫ¹⁾**

(по данным учета на 1 января)

Годы	Общая площадь земель лесного фонда и земель иных категорий, на которых расположены леса, тыс. га	в том числе лесные земли	из них покрытые лесной растительностью	Общий запас древесины, млн м ³
2010	4005,7	3777,7	3679,8	569,2
2011	4005,7	3777,4	3588,4	556,0
2012	4008,8	3784,1	3571,4	552,3
2013	4008,6	3783,8	3567,9	549,1
2014	4008,7	3785,7	3573,9	573,6

¹⁾ По данным Федерального агентства лесного хозяйства.**15.26. ЛЕСОВОССТАНОВЛЕНИЕ**

(гектаров)

	2010	2011	2012	2013	2014
Всего	8419	11499	11099	12203	11372
в том числе:					
искусственное (создание лесных культур)	4632	6722	6328	7400	6561
содействие естественному лесовосстановлению	3106	4096	4094	4299	4273
комбинированное	681	681	677	504	537

16. СТРОИТЕЛЬСТВО

Раздел представляет данные о деятельности строительных организаций, вводе в действие зданий, производственных мощностей, жилищном и социально-культурном строительстве.

К **строительным организациям** относятся все общестроительные и специализированные организации, включая ремонтно-строительные организации, тресты (управления) механизации и домостроительные комбинаты, буровые организации, осуществляющие строительство разведочных скважин на нефть и газ, и другие организации, зарегистрированные кодом ОКВЭД 45.

В **стоимость работ, выполненных по виду экономической деятельности «Строительство»** включается стоимость строительных и монтажных работ по строительству новых объектов, по капитальному и текущему ремонту, реконструкции, модернизации жилых и нежилых зданий и инженерных сооружений.

Стоимостные показатели по строительству приведены в фактически действовавших ценах, индексы физического объема работ, выполненных по виду экономической деятельности «Строительство», рассчитаны в сопоставимых ценах.

К **зданиям** относится строительная система, состоящая из несущих и ограждающих или совмещенных (несущих и ограждающих) конструкций, которые образуют надземный замкнутый объем, предназначенный для проживания или пребывания людей в зависимости от функционального назначения и для выполнения различного вида производственных процессов.

Общий строительный объем зданий определяется как сумма строительного объема выше отметки плюс минус 0,00 (надземная часть) и ниже этой отметки (подземная часть). Строительный объем надземной и подземной частей здания определяется в пределах ограничивающих поверхностей, проветриваемых подполий под зданиями, проектируемыми для строительства на вечномерзлых грунтах.

Общая площадь здания определяется как сумма площадей всех этажей здания (включая технические, мансардные, цокольные и подвальные), измеренных в пределах внутренних поверхностей наружных стен, а также площадей балконов и

лоджий. Площади помещений определяются по их размерам, измеряемым между отделанными поверхностями стен и перегородок в уровне пола.

Общий строительный объем и площадь жилых зданий определяется в соответствии со СНиП 31-01-2003.

Данные о вводе в действие **производственных мощностей** включают ввод за счет нового строительства и реконструкции. Прирост производственных мощностей за счет технического перевооружения и проведения других организационно-технических мероприятий в эти данные не включен.

В данные об **общем числе построенных квартир** включены квартиры в жилых домах квартирного и гостиничного типов и общежитиях, квартиры в нежилых зданиях, а также в индивидуальных жилых домах.

Общая площадь введенных жилых домов определяется как сумма площадей всех частей жилых помещений, включая площадь помещений вспомогательного использования, предназначенных для удовлетворения гражданами бытовых и иных нужд, связанных с их проживанием в жилом помещении, площадей лоджий, балконов, веранд, террас, подсчитываемых с соответствующими понижающими коэффициентами, а также жилых и вспомогательных помещений в индивидуальных жилых домах. К помещениям вспомогательного использования относятся кухни, передние, холлы, внутриквартирные коридоры, ванные или душевые, кладовые или хозяйственные встроенные шкафы. В домах-интернатах для престарелых и инвалидов, ветеранов, специальных домах для одиноких престарелых, детских домах к подсобным помещениям относятся столовые, буфеты, клубы, читальни, спортивные залы, приемные пункты бытового обслуживания и медицинского обслуживания.

В общую площадь введенных жилых домов не входит площадь вестибюлей, тамбуров, лестничных клеток, лифтовых холлов, общих коридоров, а также площадь в жилых домах, предназначенная для встроенно-пристроенных помещений.

СТРОИТЕЛЬНАЯ ДЕЯТЕЛЬНОСТЬ**16.1. ОБЪЕМ РАБОТ, ВЫПОЛНЕННЫХ ПО ВИДУ ЭКОНОМИЧЕСКОЙ
ДЕЯТЕЛЬНОСТИ «СТРОИТЕЛЬСТВО» ОРГАНИЗАЦИЯМИ
РАЗЛИЧНЫХ ФОРМ СОБСТВЕННОСТИ**

(в фактически действовавших ценах; млн рублей)

	2010	2011	2012	2013	2014 ¹⁾
Объем выполненных работ – всего	97822,3	109311,4	128349,8	142638,3	153805,4
в процентах к предыдущему году	90,9	100,8	101,4	102,0	101,2
объем работ по формам собственности организаций:					
государственная	20,5	76,9	52,2	18,6	...
муниципальная	67,9	73,3	39,8	50,6	...
частная	91169,4	99357,7	114974,1	132018,6	...
смешанная					
российская	1812,2	1983,4	2097,7	1003,8	...
прочие	4752,3	7820,1	11186,0	9546,7	...

¹⁾ Данные предварительные.**16.2. ВВОД В ДЕЙСТВИЕ ЗДАНИЙ**

	Число зданий		Общий строительный объем зданий, тыс. м ³		Общая площадь зданий, тыс. м ²	
	2013	2014	2013	2014	2013	2014
Введено в действие зданий – всего	8383	7383	10455,0	13264,5	2372,7	2725,5
в том числе:						
жилого назначения	7782	6619	6326,5	7988,5	1748,7	1860,7
нежилого назначения	601	764	4128,5	5276,0	624,0	864,8
из них:						
промышленные	131	203	1540,5	1911,4	135,3	250,7
сельскохозяйственные	44	77	283,4	510,6	49,0	98,6
коммерческие	259	293	1115,2	1323,6	213,9	252,9
административные	30	26	364,3	190,0	71,1	47,8
учебные	24	24	208,8	372,0	48,6	88,3
системы здравоохранения	3	7	94,6	65,9	22,3	14,5
другие	110	134	521,7	902,5	83,8	112,0

**16.3. ВВОД В ДЕЙСТВИЕ ОТДЕЛЬНЫХ ПРОИЗВОДСТВЕННЫХ
МОЩНОСТЕЙ**

	2010	2011	2012	2013	2014
Мощности по переработке:					
каталитическому крекированию сырья, тыс. тонн	2000,00	-	-	-	-
Мощности по производству:					
мясо, тонн/смену	-	-	-	-	2,0
хлебобулочных изделий, тонн/сутки	-	-	0,3	-	-
колбасных изделий, тонн/смену	-	-	4,8	-	-
цельномолочной продукции, тонн в смену	-	-	15,0	-	95,0
безалкогольных напитков, млн дкл	12,80	-	-	-	-
пиломатериалов, тыс. куб. м	0,02	5,2	0,2	1,2	0,8
обоев, млн условных кусков	-	-	-	3,2	-
прокат черных металлов /готовый/, тыс. т	-	1200,0	-	-	-
смола синтетических и пластических масс, тыс. тонн	-	-	-	-	330,0
Построено:					
линий электропередачи напряжением 35-110 кВ, км	1,80	-	-	-	16,0
линий электропередачи напряжением 220 кВ, км	0,92	91,0	-	-	-
линий электропередачи для электрификации сельского хозяйства напряжением 0,4 кВ, км	-	0,1	-	-	-
трансформаторных понизительных подстанций напряжением 35 кВ и выше, тыс. кВ.А	25,84	181,7	42,9	83,1	153,1
автомобильных дорог общего пользования, км	9,68	5,5	11,9	13,4	13,4
автомобильных дорог необщего пользования с твердым покрытием, км	-	12,6	-	24,0	4,6
мостов, единиц	-	2	2	2	2
погонных м	-	109,2	1275,2	67,2	62,1

16. СТРОИТЕЛЬСТВО

Продолжение табл. 16.3

	2010	2011	2012	2013	2014
метрополитенов, линий (в двухпутном исчислении), км	-	-	3,4	-	-
метрополитенов, число станций	-	-	1	-	-
газопроводов магистраль- ных и отводов от них, км	24,68	91,8	6,4	166,2	46,4
из них газопроводы-отводы высокого давления для газификации села, км	24,68	-	-	-	-
нефтепроводов магистр- альных, км	1,13	-	-	-	-
междугородных телефон- ных станций, каналов	-	-	-	-	-
городских АТС, тыс. номеров	100,24	19,2	8,6	15,1	-
АТС в сельской местности, тыс. номеров	7,11	2,2	5,7	1,5	-
подвижной радиотелефон- ной связи, тыс. номеров	336,10	283,2	-	-	-
радиорелейных линий связи, км	-	-	-	-	-
антенно-мачтовых соору- жений для сотовой связи, штук	4	19	3	5	6
волоконнооптических линий связи (передачи), км	181,5	372,0	0,6	290,9	434,4
телевизионных станций мощностью 1 кВт и выше, штук	-	-	3	-	-
башен сотовой связи, штук	36	30	16	8	2
станций технического обслуживания легковых автомобилей, штук	-	4	8	1	2
станций технического обслуживания грузовых автомобилей, штук	2	-	1	-	1
автомобильных газозапра- вочных станций сжиженно- го нефтяного газа, шт.	3	1	1	1	-
автомобильно-заправочных станций, шт.	11	22	10	9	7
капитальных гаражей: единиц	11	7	11	13	8

Продолжение табл. 16.3

	2010	2011	2012	2013	2014
количество машиномест	...	56	90	46	129
нефтеемкости, тыс. куб. м	-	-	-	-	135
холодильников для производства мясных и молочных продуктов, тыс. т единовременного хранения	-	-	0,5	-	-
торговых предприятий, тыс. кв. м торговой площади	82,48	74,1	54,2	68,0	130,9
предприятий общественного питания, мест	1000	320	804	622	1607
рынков и павильонов, торговых мест	834	38	182	224	126
животноводческих помещений, тыс. мест:					
для крупного рогатого скота	1,92	2,1	3,6	5,1	9,5
для свиней	5,44	-	-	-	-
для овец	0,50	-	-	-	-
для птицы, тыс. птицемест	208,34	256,0	-	-	651,2
птицефабрик яичного направления, тыс. кур-несушек	159,5	-	494,8	-	222,4
зерносклады механизированные, тыс. т единовременного хранения	-	-	-	-	7,0
зерносушилки стационарные, т в час	40,5	-	-	-	30,0
зерносеменоохранилищ, тыс. тонн единовременного хранения	0,30	-	-	-	-
охранилищ для картофеля, овощей и фруктов в сельском хозяйстве, тыс. тонн единовременного хранения	17,00	-	-	-	1,5
общетоварные склады, тыс. кв. м общей площади	20,00	7,0	30,9	2,7	1,9
Ввод в эксплуатацию, тыс. га:					
комплексной реконструкции орошаемых земель	-	0,3	-	-	-

**16.4. ИНВЕСТИЦИИ В ОСНОВНОЙ КАПИТАЛ НА РАЗВИТИЕ
ПРОИЗВОДСТВЕННОЙ БАЗЫ ОРГАНИЗАЦИЙ,
ОСУЩЕСТВЛЯЮЩИХ ДЕЯТЕЛЬНОСТЬ В СТРОИТЕЛЬСТВЕ¹⁾**
(в фактически действовавших ценах)

Годы	Млн руб.	В процентах от общего объема инвестиций в основной капитал
2010	701,0	0,6
2011	1385,6	1,0
2012	1055,1	0,7
2013	1614,1	0,9
2014 ²⁾	1171,2	0,7

¹⁾ Без субъектов малого предпринимательства и объема инвестиций, не наблюдаемых прямыми статистическими методами.

²⁾ Данные предварительные.

**16.5. СТРУКТУРА ОСНОВНЫХ ФОНДОВ КОММЕРЧЕСКИХ
ОРГАНИЗАЦИЙ, ОСУЩЕСТВЛЯЮЩИХ ДЕЯТЕЛЬНОСТЬ
В СТРОИТЕЛЬСТВЕ¹⁾**

(на конец года; по полной учетной стоимости;
в процентах к итогу)

	2009	2010	2011	2012	2013
Основные фонды – всего	100	100	100	100	100
в том числе:					
здания и сооружения	22,4	23,0	28,0	36,7	36,6
машины и оборудование	48,4	47,1	45,0	39,4	37,7
транспортные средства	27,5	27,4	24,7	22,2	24,1
прочие виды основных фондов	1,7	2,5	2,3	1,7	1,6

¹⁾ Без субъектов малого предпринимательства.

**16.6. НАЛИЧИЕ И СОСТОЯНИЕ ОСНОВНЫХ СТРОИТЕЛЬНЫХ
МАШИН В СТРОИТЕЛЬНЫХ ОРГАНИЗАЦИЯХ
на 1 января 2015 г.¹⁾**

	Всего, штук	Из общего количества машин, процентов	
		машины с истекшим сроком службы	машины зарубежного производства
Экскаваторы одноковшовые	208	36,5	72,1
Скреперы	-	-	-
Бульдозеры на тракторах	124	32,3	37,1
Краны башенные	34	55,9	17,6
Краны на автомобильном ходу	125	24,0	47,2
Краны на пневмоколесном ходу, включая краны на спецшасси	50	74,0	78,0
Краны на гусеничном ходу, включая экскаваторы-краны	50	72,0	48,0
Автогрейдеры	67	49,3	20,9

¹⁾ Без субъектов малого предпринимательства.

ЖИЛИЩНОЕ И СОЦИАЛЬНО-КУЛЬТУРНОЕ СТРОИТЕЛЬСТВО

16.7. ВВОД В ДЕЙСТВИЕ ЖИЛЫХ ДОМОВ

Годы	Всего построено, тыс. кв. м общей площади	в том числе:			Удельный вес жилых домов в общем вводе, процентов:		
		населением за счет собственных и заемных средств	предприятиями за счет средств:		построенных населением за счет собственных и заемных средств	предприятий, построенных за счет:	
			федерального бюджета	областного и местных бюджетов		федерального бюджета	областного и местных бюджетов
2010	1453,4	930,3	33,6	41,6	64,0	2,3	2,9
2011	1469,7	927,5	17,4	25,0	63,1	1,2	1,7
2012	1501,1	843,7	13,2	8,3	56,2	0,9	0,5
2013	1530,4	948,8	11,0	13,1	62,0	0,7	0,9
2014	1587,9	773,7	5,4	7,4	48,7	0,3	0,5

16.8. ИНДЕКСЫ ВВОДА В ДЕЙСТВИЕ ЖИЛЫХ ДОМОВ (2000=100)

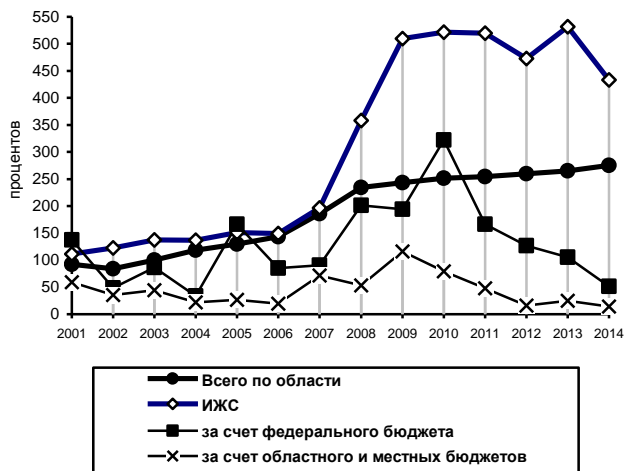

**16.9. ВВОД В ДЕЙСТВИЕ ЖИЛЫХ ДОМОВ ОРГАНИЗАЦИЯМИ
РАЗЛИЧНЫХ ФОРМ СОБСТВЕННОСТИ**

	2011		2012		2013		2014	
	Всего, тыс. м ² общей площади	Удель- ный вес в об- щем объ- еме ввода, про- центов	Всего, тыс. м ² общей площади	Удель- ный вес в об- щем объ- еме ввода, про- центов	Всего, тыс. м ² общей площади	Удель- ный вес в об- щем объ- еме ввода, про- центов	Всего, тыс. м ² общей площади	Удель- ный вес в об- щем объ- еме ввода, про- центов
Введено в дей- ствие жилых домов – всего	1469,7	100,0	1501,1	100,0	1530,4	100,0	1587,9	100,0
из них по форм- ам собствен- ности:								
государственная	35,1	2,4	16,4	1,1	10,2	0,7	20,5	1,3
из нее:								
федеральная	35,1	2,4	14,6	1,0	9,3	0,6	9,4	0,6
собственность субъектов Российской Федерации	-	-	1,8	0,1	0,9	0,1	11,1	0,7
муниципальная	6,2	0,4	3,3	0,2	11,1	0,7	39,4	2,5
частная	1388,1	94,4	1459,0	97,2	1470,6	96,1	1468,1	92,5
смешанная рос- сийская	38,0	2,6	22,4	1,5	13,6	0,9	37,5	2,4

**16.10. ВВОД В ДЕЙСТВИЕ ЖИЛЫХ ДОМОВ
на 1000 человек населения**

**16.11. ВВОД В ДЕЙСТВИЕ ЖИЛЫХ ДОМОВ В ГОРОДАХ
И ПОСЕЛКАХ ГОРОДСКОГО ТИПА И СЕЛЬСКОЙ МЕСТНОСТИ**
(тыс. квадратных метров общей площади)

Годы	Всего построено	в том числе населением за счет собственных и заемных средств
В городах и поселках городского типа		
2010	775,8	289,0
2011	794,9	293,3
2012	984,1	361,7
2013	1108,9	558,0
2014	1192,5	430,3
В сельской местности		
2010	677,6	641,3
2011	674,8	634,2
2012	517,0	482,0
2013	421,5	390,8
2014	395,4	343,4

16.12. ОСНОВНЫЕ ХАРАКТЕРИСТИКИ ПОСТРОЕННЫХ КВАРТИР

	2010	2011	2012	2013	2014
Всего					
Число квартир, единиц	18498	19860	20293	17883	21751
Их средний размер, м ² общей площади	78,6	74,0	74,0	85,6	73,0
Из них по видам квартир, в процентах от общего ввода:					
однокомнатные	32,0	33,2	36,0	32,6	40,1
двухкомнатные	33,8	36,9	35,6	31,1	32,6
трехкомнатные	24,7	21,6	20,2	20,7	17,0
четырёхкомнатные и более	9,5	8,3	8,2	15,6	10,3
Жилищно-строительными кооперативами					
Число квартир, единиц	413	390	216	479	342
Их средний размер, м ² общей площади	57,8	65,8	66,3	53,4	61,3
Населением за счет собственных и заемных средств					
Число квартир, единиц	10031	10426	8838	7508	6330
Их средний размер, м ² общей площади	92,7	89,0	95,5	126,4	122,2

**16.13. ВВОД В ДЕЙСТВИЕ ОБЪЕКТОВ
СОЦИАЛЬНО-КУЛЬТУРНОГО НАЗНАЧЕНИЯ**

Годы	Общеобразовательные организации, ученических мест	Дошкольные образовательные организации, мест	Мощности больничных организаций, коек	Мощности амбулаторно-поликлинических организаций, посещений в смену	Учреждения культуры клубного типа, тыс. мест
В городах и поселках городского типа и сельской местности					
2010	1040	231	60	25	30
2011	110	504	-	971	-
2012	400	705	100	51	-
2013	-	1605	348	108	525
2014	500	2275	-	50	228
в том числе в сельской местности					
2010	153	91	-	-	30
2011	110	49	-	25	-
2012	-	35	-	26	-
2013	-	170	-	-	360
2014	500	95	-	-	128

**16.14. ВВОД В ДЕЙСТВИЕ ОБРАЗОВАТЕЛЬНЫХ УЧРЕЖДЕНИЙ
ВЫСШЕГО, СРЕДНЕГО И НАЧАЛЬНОГО
ПРОФЕССИОНАЛЬНОГО ОБРАЗОВАНИЯ**

(квадратных метров общей площади учебно-лабораторных зданий)

Годы	Образовательные организации высшего образования	Профессиональные образовательные организации среднего профессионального образования	Профессиональные образовательные организации, осуществляющие подготовку квалифицированных рабочих, служащих, ученических мест
2010	5202	10628	-
2011	1124	-	-
2012	7478	-	-
2013	5581	-	-
2014	-	-	225

**16.15. ВВОД В ДЕЙСТВИЕ ОБЪЕКТОВ,
СВЯЗАННЫХ С ОХРАНОЙ МАТЕРИНСТВА И ДЕТСТВА**

	2010	2011	2012	2013	2014
Детские больничные организации, коек	-	-	-	86	-
Детские амбулаторно-поликлинические организации, посещений в смену	-	-	-	98	-
Родильные дома, коек	15	-	-	-	-
Детские дома, мест	-	-	-	-	-
Школы-интернаты для детей-сирот и детей, оставшихся без попечения родителей, ученических мест	-	58	-	-	-

**16.16. ВВОД В ДЕЙСТВИЕ САНАТОРИЕВ
И ДОМОВ ОТДЫХА**

Годы	Санатории, коек	Дома отдыха, мест
2010	-	-
2011	-	66
2012	-	28
2013	-	26
2014	-	100

17. ТРАНСПОРТ

В разделе представлены данные об объемах перевозок грузов и пассажиров транспортом, о протяженности транспортных путей, аварийности на автомобильном транспорте.

Транспорт как вид хозяйственной деятельности подразделяется на транспорт общего и необщего пользования.

Транспорт общего пользования – транспорт, удовлетворяющий потребности организаций всех видов деятельности и населения в перевозках грузов и пассажиров, перемещающий различные виды продукции между производителями и потребителями, осуществляющий общедоступное транспортное обслуживание населения. К перевозкам транспортом общего пользования относятся перевозки на коммерческой основе (за плату) пассажиров или грузов.

Перевозка, осуществляемая коммерческой организацией, признается перевозкой транспортом общего пользования, если из закона, иных правовых актов вытекает, что эта организация обязана осуществлять перевозки грузов, пассажиров и багажа по обращению любого гражданина или юридического лица.

Договор перевозки транспортом общего пользования является публичным договором.

Транспорт необщего пользования (ведомственный), как правило, перевозит грузы и пассажиров своей организации.

По всем видам транспорта общего пользования, кроме автомобильного, **объем перевезенных грузов** показан по моменту отправления. На автомобильном транспорте учет перевезенных грузов осуществляется по моменту прибытия.

Грузооборот транспорта – объем работы транспорта по перевозкам грузов. Единицей измерения является тонно-километр. Исчисляется суммированием произведений массы перевезенных грузов в тоннах на расстояние перевозки в километрах (милях).

Информация по перевозкам грузов и грузообороту автомобильного транспорта приведена по организациям всех видов экономической деятельности без учета субъектов малого предпринимательства.

Пассажиरोоборот транспорта – объем работы транспорта

по перевозкам пассажиров. Единицей измерения является пассажиро-километр. Определяется суммированием произведений числа пассажиров по каждой позиции перевозки на расстояние перевозки; исчисляется отдельно по видам транспорта, сообщения и другим признакам.

Информация по перевозкам **пассажиров и пассажироборота** автомобильного транспорта приведена по юридическим лицам (включая субъекты малого предпринимательства, кроме микропредприятий) и индивидуальным предпринимателям, осуществляющим перевозки пассажиров на коммерческой основе.

Сведения о перевозках пассажиров на железнодорожном транспорте приведены с учетом оценки объемов перевозок пассажиров, пользующихся правом бесплатного проезда в пригородном сообщении, и изменения системы учета объемов перевозок работников железнодорожного транспорта.

Эксплуатационная длина железнодорожных путей общего пользования – протяженность в километрах железнодорожных линий общего пользования, измеряемая по оси главного пути, а на многопутных линиях – кратчайшего главного пути между осями отдельных пунктов (станций, разъездов, обгонных пунктов), ограничивающих эту линию.

Автомобильные дороги, расположенные на территории Российской Федерации, классифицируются на автомобильные дороги общего пользования и необщего пользования.

К автомобильным дорогам **общего пользования** относятся: автомобильные дороги (включая улицы) федерального, регионального или межмуниципального, местного значения, предназначенные для движения транспортных средств неограниченного круга лиц.

К автомобильным дорогам **необщего пользования** относятся дороги, находящиеся на балансе юридических лиц.

ГРУЗОВЫЕ ПЕРЕВОЗКИ**17.1. ПЕРЕВОЗКИ ГРУЗОВ ПО ВИДАМ ТРАНСПОРТА**
(тыс. тонн)

	2010	2011	2012	2013	2014
Железнодорожный	19534	18548	16944	16586	...
Автомобильный	27632,6	29991,0	27114,9	29355,3	...

17.2. ГРУЗОБОРОТ АВТОМОБИЛЬНОГО ТРАНСПОРТА
(млн тонно-километров)

	2010	2011	2012	2013	2014
Грузооборот	1908,6	2531,1	2430,2	2547,4	...

ПАССАЖИРСКИЕ ПЕРЕВОЗКИ**17.3. ПЕРЕВОЗКИ ПАССАЖИРОВ ПО ВИДАМ ТРАНСПОРТА
ОБЩЕГО ПОЛЬЗОВАНИЯ**
(млн человек)

	2010	2011	2012	2013	2014
Железнодорожный	20,9	20,7	21,0	21,0	...
Автобусный ¹⁾	566,3	558,4	545,7	411,2	440,7 ²⁾

¹⁾ Данные приведены по юридическим лицам (включая малые предприятия, кроме микропредприятий) и индивидуальным предпринимателям, осуществляющим перевозки пассажиров на коммерческой основе.

²⁾ Данные предварительные.

**17.4. ЧИСЛО ГОРОДОВ И ПОСЕЛКОВ ГОРОДСКОГО ТИПА,
ИМЕЮЩИХ ВНУТРИГОРОДСКОЕ ПАССАЖИРСКОЕ СООБЩЕНИЕ,
ПО ВИДАМ ТРАНСПОРТА ОБЩЕГО ПОЛЬЗОВАНИЯ**
(на конец года)

	2010	2011	2012	2013	2014
Автобусный ¹⁾	33	33	35	39	47
Трамвайный	2	2	2	2	2
Троллейбусный	2	2	2	2	2
Метрополитен	1	1	1	1	1

¹⁾ Данные с 2011 г. формируются по информации муниципальных образований.

**17.5. ПАССАЖИРООБОРОТ АВТОМОБИЛЬНОГО ТРАНСПОРТА
ОБЩЕГО ПОЛЬЗОВАНИЯ**
(млн пассажиро-километров)

	2010	2011	2012	2013	2014
Автобусный ¹⁾	5708,5	5573,5	5501,3	4018,9	4485,3 ²⁾

¹⁾ Данные приведены по юридическим лицам (включая малые предприятия, кроме микропредприятий) и индивидуальным предпринимателям, осуществляющим перевозку пассажиров на коммерческой основе.

²⁾ Данные предварительные.

17.6. ПРОТЯЖЕННОСТЬ ПУТЕЙ СООБЩЕНИЯ
(на конец года; километров)

	2010	2011	2012	2013	2014
Железнодорожные пути общего пользования ¹⁾	1213,2	1213,2	1213,2	1208,2	...
Автомобильные дороги – всего ²⁾	20394,0	20318,6	31977,4	33152,6	...
в том числе:					
общего пользования ²⁾	18020,0	18286,0	30008,7	31311,3	...
необщего пользования	2374,0	2032,6	1968,7	1841,3	1761,2
Из общей протяженности автомобильных дорог – дороги с твердым покрытием – всего	17223,7	17189,4	23285,9	23803,6	...
в том числе:					
общего пользования ²⁾	14990,2	15254,5	21425,0	22052,8	...
в том числе:					
федерального значения	458,2	458,2	458,2	458,2	...
регионального или межмуниципального значения	12967,7	12848,3	12853,9	12867,9	12874,5
местного значения ²⁾	1564,3	1948,0	8112,9	8726,7	8852,5
необщего пользования	2233,5	1934,9	1860,9	1750,8	1671,4
Внутренние водные судоходные пути	1054	1054	1054	1054	1054

¹⁾ Эксплуатационная длина.

²⁾ С 2012 г. в протяженность дорог общего пользования местного значения включается протяженность улиц.

АВАРИЙНОСТЬ НА ТРАНСПОРТЕ**17.7. ЧИСЛО ДОРОЖНО-ТРАНСПОРТНЫХ ПРОИСШЕСТВИЙ
И ЧИСЛЕННОСТЬ ПОСТРАДАВШИХ В НИХ НА
АВТОМОБИЛЬНЫХ ДОРОГАХ И УЛИЦАХ**

	2010	2011	2012	2013	2014
Число происшествий на автомобильных дорогах и улицах – всего, единиц	5547	5293	5215	6075	6053
из них по вине водителей транспортных средств:	4550	4459	4381	5149	5198
в том числе:					
физических лиц	4213	4134	4078	4867	4876
юридических лиц	337	325	303	282	322
Погибло в происшествиях на автомобильных дорогах и улицах – всего, человек	756	689	706	726	666
из них по вине водителей транспортных средств:	592	565	580	583	551
в том числе:					
физических лиц	562	520	547	551	512
юридических лиц	30	45	33	32	39
Ранено в происшествиях на автомобильных дорогах и улицах – всего, человек	7031	6671	6545	7447	7532
из них по вине водителей транспортных средств:	6150	5931	5803	6638	6751
в том числе:					
физических лиц	5677	5454	5377	6277	6258
юридических лиц	473	477	426	361	493

18. СВЯЗЬ

В разделе представлена информация по данным Минкомсвязи России о деятельности операторов связи – юридических лиц, оказывающих услуги связи на основании лицензии.

Услуги связи – деятельность по приему, обработке, передаче и доставке почтовых отправлений или сообщений электросвязи.

Объем услуг связи – стоимость оказанных операторами связи услуг почтовой связи, электросвязи, услуг присоединения и пропуска трафика, услуг по обеспечению регулирования использования радиочастотного спектра радиоэлектронных средств. Приводится в фактически действовавших ценах без налога на добавленную стоимость.

Средства связи – технические и программные средства, используемые для формирования, приема, обработки, хранения, передачи, доставки сообщений электросвязи или почтовых отправлений и обеспечения функционирования сетей связи.

Сеть связи – это технологическая система, включающая средства и линии связи, предназначенные для передачи всевозможной информации: почтовых, телеграфных сообщений, телефонных соединений, программ радиовещания, телевидения и др.

Сеть связи общего пользования предназначена для возмездного оказания услуг связи любому пользователю.

Почтовая связь - прием, обработка, перевозка и доставка почтовых отправлений, а также экспедирование, доставка и распространение периодической печати, перевод денежных средств.

Почтовые отправления – письменная корреспонденция, посылки, прямые почтовые контейнеры: **письменная корреспонденция** – простые и регистрируемые письма, почтовые карточки, бандероли и мелкие пакеты; **почтовый перевод** – денежные средства, пересылаемые в рамках оказания услуги почтового перевода денежных средств.

Электрическая связь – передача или прием знаков, сигналов, голосовой информации, письменного текста, изображений, звуков или сообщений любого рода по радиосистеме, проводной, оптической и другим электромагнитным системам.

Телефонные аппараты – основные и дополнительные (параллельные) аппараты, включенные в сеть, аппараты, подсоединенные к учрежденческим телефонным станциям, имеющим выход на данную сеть и таксофоны всех типов, с помощью которых предоставляются услуги местной, внутризоновой, междугородной и международной связи.

Основные телефонные аппараты – телефонные аппараты, занимающие самостоятельные номера на телефонной станции, в том числе спаренные аппараты, предназначенные для общего пользования.

Дополнительные (параллельные) телефонные аппараты – аппараты, присоединенные к общей линии с основным аппаратом и не имеющие самостоятельного номера на станции.

Квартирные телефонные аппараты – телефонные аппараты, установленные в квартирах (жилых домах).

Уровень цифровизации исчисляется как отношение монтированной емкости электронных станций к общей монтированной емкости телефонных станций.

Подвижная связь – совокупность технических средств (радиооборудование, коммутационное оборудование, соединительные линии и сооружения), с помощью которых можно предоставить подвижным абонентам связь между собой и с абонентами телефонной сети общего пользования.

Сотовая связь – подвижная радиотелефонная связь.

18.1. ОБЪЕМ УСЛУГ СВЯЗИ

(на конец года; в фактически действовавших ценах; млн рублей)

	2010	2011	2012	2013	2014
Связь – всего	33688,9	37571,2	38998,1	42959,3	44167,5
из нее:					
почтовая и спецсвязь	2120,3	2551,2	2802,2	3051,3	3187,0
документальная	2492,9	3206,7	3683,6	4508,1	6064,9
междугородная, внут- ризонная и междуна- родная телефонная	1783,6	1760,4	1492,5	1429,9	1179,5
местная телефонная	2934,9	3209,1	3317,4	3276,3	3173,1
радиосвязь, радиове- щание, телевидение и спутниковая связь, проводное вещание	685,4	881,4	971,1	1058,4	1143,5
подвижная связь	17549,0	19046,2	19810,5	20243,3	20427,8
присоединение и про- пуск трафика	4775,4	5467,5	6899,5	9382,5	8977,7

18.2. ОБЪЕМ УСЛУГ СВЯЗИ, ОКАЗАННЫХ НАСЕЛЕНИЮ

(на конец года; в фактически действовавших ценах; млн рублей)

	2010	2011	2012	2013	2014
Связь – всего	19476,0	21696,3	22558,2	24739,4	25671,0
из нее:					
почтовая	375,8	423,7	467,4	476,0	524,4
документальная	1246,7	1829,8	2063,5	2559,8	3561,2
междугородная, внут- ризонная и междуна- родная телефонная	701,0	637,6	544,5	460,6	387,6
местная телефонная	2146,6	2317,1	2293,5	2264,5	2111,2
радиосвязь, радиове- щание, телевидение и спутниковая связь, проводное вещание	292,1	478,7	548,2	564,4	697,0
подвижная связь	14710,4	16006,6	16640,0	18413,4	18389,3

18.3. ОСНОВНЫЕ ПОКАЗАТЕЛИ РАЗВИТИЯ ПОЧТОВОЙ СВЯЗИ
 (на конец года)

	2010	2011	2012	2013	2014
Отправлено (исходящий обмен):					
письменной корреспонденции, тыс.	35682	37893	42875	48223	60812
печатных изданий, тыс.	65936	61736	51555	42880	31855
посылок, тыс.	374	393	468	503	558
почтовых переводов денежных средств, тыс.	2295	2219	2070	1798	1592
выплат пенсий и пособий, тыс.	15892	15414	14930	14148	13308

**18.4. ОСНОВНЫЕ ПОКАЗАТЕЛИ РАЗВИТИЯ ТЕЛЕФОННОЙ СВЯЗИ
 ОБЩЕГО ПОЛЬЗОВАНИЯ И ПОДВИЖНОЙ СВЯЗИ**
 (на конец года)

	2010	2011	2012	2013	2014
Число телефонных аппаратов (включая таксофоны) телефонной сети общего пользования – всего, тыс. шт.	1175,7	1183,2	1162,5	1133,3	...
в том числе:					
городской местности	1062,2	1070,9	1053,0	1026,4	...
сельской местности	113,5	112,3	109,5	106,9	...
Число телефонных аппаратов (включая таксофоны) на 100 человек населения, шт.	35,5	35,9	35,3	34,5	...
Число подключенных терминалов сотовой связи на 100 человек населения, шт.	155,6	173,1	174,2	195,7	198,3

19. ИНФОРМАЦИОННЫЕ И КОММУНИКАЦИОННЫЕ ТЕХНОЛОГИИ

Раздел содержит статистическую информацию о распространении и направлениях использования информационных и коммуникационных технологий организациями.

Данные приведены по кругу обследуемых организаций (без субъектов малого предпринимательства).

Под информационными и коммуникационными технологиями понимаются технологии, использующие средства микроэлектроники для сбора, хранения, обработки, поиска, передачи и представления данных, текстов, образов и звука.

Глобальная информационная сеть охватывает совокупность электронно-вычислительных машин (ЭВМ) и/или их локальных сетей, которые могут быть расположены в любых точках земного шара, связанных между собой каналами дальней связи (коммутируемыми или выделенными), предоставляемыми телефонными компаниями или другими организациями связи. Глобальная информационная сеть обеспечивает пользователям возможность обмениваться информацией, совместно использовать технические и программные средства, информационные ресурсы. Глобальная сеть может быть как общедоступной (Интернет), так и специализированной (корпоративной или ведомственной – Интранет, Экстранет).

Интернет – глобальное (всемирное) множество независимых компьютерных сетей, соединенных между собой для обмена информацией по стандартным открытым протоколам.

Широкополосный доступ к Интернету – доступ к Интернету со скоростью передачи данных 256 кбит/сек и выше.

Интранет – распределенная корпоративная вычислительная сеть, базирующаяся на технологиях Интернета и предназначенная для обеспечения доступа сотрудников к корпоративным информационным электронным ресурсам.

Экстранет – расширение Интранета, содержащее выделенные области, к которым разрешен доступ внешним пользователям. Например, частичное предоставление внешним поль-

зователям доступа к корпоративным данным о достижении их заказов или о наличии продукции на складе.

Локальная вычислительная сеть соединяет две или более ЭВМ (возможно, разного типа), а также принтеры, сканеры, системы сигнализации (охранной, пожарной) и другое производственное оборудование или периферийные устройства, расположенные в пределах одного или нескольких соседних зданий, и не использует для этого средства связи общего назначения.

Затраты на информационные и коммуникационные технологии представляют собой выраженные в денежной форме фактические расходы организации, связанные с закупкой вычислительной техники и программного обеспечения, оплатой услуг связи, обучением сотрудников разработке и применению ИКТ, оплатой услуг сторонних организаций и специалистов, а также прочие расходы на ИКТ, включая затраты организации на разработку программных средств собственными силами. В составе затрат на ИКТ учитываются текущие и капитальные затраты обследованных организаций (без субъектов малого предпринимательства).

**19.1. ИСПОЛЬЗОВАНИЕ ИНФОРМАЦИОННЫХ И
КОММУНИКАЦИОННЫХ ТЕХНОЛОГИЙ В ОРГАНИЗАЦИЯХ**
(в процентах от общего числа обследованных организаций)

	2010	2011	2012	2013
Организации, использовавшие:				
персональные компьютеры	98,2	98,3	96,9	96,9
ЭВМ других типов	19,6	20,2	19,5	20,6
локальные вычислительные сети	72,1	73,1	75,2	79,4
электронную почту	90,1	90,4	90,4	91,6
глобальные информационные сети	92,1	92,4	92,8	93,5
из них сеть:				
Интернет	92,0	92,2	92,5	93,4
в том числе широкополосный доступ	57,4	62,4	80,2	83,9
Интранет	13,4	17,4	15,1	17,1
Экстранет	5,8	7,1	7,2	8,4
Организации, имевшие веб-сайты в сети Интернет	31,3	35,8	39,7	44,6

**19.2. ИСПОЛЬЗОВАНИЕ ИНФОРМАЦИОННЫХ И
КОММУНИКАЦИОННЫХ ТЕХНОЛОГИЙ В ОРГАНИЗАЦИЯХ ПО ВИДАМ
ЭКОНОМИЧЕСКОЙ ДЕЯТЕЛЬНОСТИ в 2013 г.**

(в процентах от общего числа обследованных организаций соответствующего вида деятельности)

	Организации, использовавшие						
	персональные компьютеры	ЭВМ других типов	локальные вычислительные сети	электронную почту	глобальные информационные сети	из них сеть Интернет	в том числе широкополосный доступ
Всего	96,9	20,6	79,4	91,6	93,5	93,4	83,9
Добыча полезных ископаемых	100,0	25,0	50,0	100,0	100,0	100,0	75,0
Обработывающие производства	98,8	26,0	89,6	94,6	96,6	96,4	91,4
из них:							
производство пищевых продуктов, включая напитки, и табака	95,5	19,1	82,0	88,8	89,9	89,9	82,0
текстильное и швейное производство	96,6	27,6	72,4	86,2	93,1	93,1	79,3

Продолжение табл. 19.2

	Организации, использовавшие						
	персональные компьютеры	ЭВМ других типов	локальные вычислительные сети	электронную почту	глобальные информационные сети	из них сеть Интернет	в том числе широкополосный доступ
производство кожи, изделий из кожи и производство обуви	100,0	-	100,0	100,0	100,0	100,0	100,0
обработка древесины и производство изделий из дерева	100,0	25,0	100,0	100,0	100,0	100,0	100,0
целлюлозно-бумажное производство; издательская и полиграфическая деятельность	98,9	14,8	81,8	93,2	96,6	96,6	90,9
производство кокса и нефтепродуктов	100,0	50,0	100,0	100,0	100,0	100,0	100,0
химическое производство	100,0	43,8	100,0	100,0	100,0	100,0	96,9
производство резиновых и пластмассовых изделий	100,0	8,7	95,7	95,7	95,7	95,7	91,3
производство прочих неметаллических минеральных продуктов	100,0	37,9	100,0	96,6	100,0	100,0	100,0
металлургическое производство и производство готовых металлических изделий	100,0	32,6	100,0	97,7	100,0	100,0	97,7
производство машин и оборудования	100,0	27,0	89,2	97,3	100,0	100,0	94,6
производство электрооборудования, электронного и оптического оборудования	100,0	22,2	97,2	97,2	97,2	97,2	94,4
производство транспортных средств и оборудования	100,0	37,7	90,2	96,7	98,4	96,7	93,4
Производство и распределение электроэнергии, газа и воды	94,8	17,8	78,5	89,6	90,4	90,4	83,7
Строительство	98,6	23,0	90,5	95,9	97,3	97,3	87,8

Продолжение табл. 19.2

	Организации, использовавшие						
	персональные компьютеры	ЭВМ других типов	локальные вычислительные сети	электронную почту	глобальные информационные сети	из них сеть Интернет	в том числе широкополосный доступ
Оптовая и розничная торговля; ремонт автотранспортных средств, мотоциклов, бытовых изделий и предметов личного пользования	97,5	28,1	83,7	93,7	95,5	95,5	89,0
Гостиницы и рестораны	87,3	20,0	61,8	76,4	76,4	76,4	67,3
Транспорт и связь	98,0	29,3	90,7	98,0	97,3	97,3	88,7
в том числе связь	100,0	53,8	92,3	100,0	100,0	100,0	92,3
Финансовая деятельность	99,3	45,7	94,2	97,8	99,3	99,3	98,6
Операции с недвижимым имуществом, аренда и предоставление услуг	95,2	21,4	78,4	88,9	91,2	91,2	84,6
в том числе научные исследования и разработки	98,2	33,9	94,6	98,2	98,2	98,2	98,2
Государственное управление и обеспечение военной безопасности; социальное страхование	97,3	17,5	73,3	92,0	93,5	93,3	78,4
Высшее образование	100,0	25,5	100,0	100,0	100,0	100,0	100,0
Здравоохранение и предоставление социальных услуг	99,5	17,1	90,4	97,7	98,9	98,9	87,0
Деятельность по организации отдыха и развлечений, культуры и спорта	92,5	8,3	56,6	78,5	83,1	83,1	72,1
Другие виды деятельности	92,0	16,0	60,0	88,0	92,0	92,0	84,0

19.3. ПЕРСОНАЛЬНЫЕ КОМПЬЮТЕРЫ В ОРГАНИЗАЦИЯХ

	2010	2011	2012	2013
Число персональных компьютеров в обследованных организациях – всего, шт.	248002	257530	264777	319457
из них:				
в составе локальных вычислительных сетей	186377	193515	213295	260399
имевшие доступ к глобальным информационным сетям	113396	125940	145240	172398
в том числе к сети Интернет	99171	121512	135964	160420
Поступило персональных компьютеров в отчетном году, шт.	21323	28225	35277	37770
Число персональных компьютеров на 100 работников организаций, использовавших ПК – всего, шт.	40	41	40	45
в том числе с доступом к сети Интернет	14	18	20	23

**19.4. ОРГАНИЗАЦИИ, ИМЕВШИЕ ВЕБ-САЙТ,
ПО ВИДАМ ЭКОНОМИЧЕСКОЙ ДЕЯТЕЛЬНОСТИ**
(в процентах от общего числа обследованных организаций
соответствующего вида деятельности)

	2010	2011	2012	2013
Всего	31,3	35,8	39,7	44,6
Добыча полезных ископаемых	14,3	33,3	33,3	25,0
Обрабатывающие производства	53,8	57,6	60,7	64,6
из них:				
производство пищевых продуктов, включая напитки, и табака	40,2	35,8	37,6	44,9
текстильное и швейное производство	35,5	43,3	46,4	48,3
производство кожи, изделий из кожи и производство обуви	33,3	60,0	50,0	50,0
обработка древесины и производство изделий из дерева	23,5	45,5	45,5	75,0
целлюлозно-бумажное производство; издательская и полиграфическая деятельность	31,3	40,2	41,3	45,5
производство кокса и нефтепродуктов	50,0	100,0	100,0	100,0
химическое производство	65,5	73,3	75,9	71,9
производство резиновых и пластмассовых изделий	80,0	77,8	83,3	78,3

Продолжение табл. 19.4

	2010	2011	2012	2013
производство прочих неметаллических минеральных продуктов	70,6	71,9	83,9	72,4
металлургическое производство готовых металлических изделий	66,0	76,9	77,3	81,4
производство машин и оборудования	72,2	70,6	76,3	75,7
производство электрооборудования, электронного и оптического оборудования	78,4	81,6	84,2	88,9
производство транспортных средств и оборудования	72,0	77,4	72,0	78,7
Производство и распределение электроэнергии, газа и воды	28,4	24,6	35,9	43,0
Строительство	38,2	39,1	44,6	45,9
Оптовая и розничная торговля; ремонт автотранспортных средств, мотоциклов, бытовых изделий и предметов личного пользования	30,6	34,4	37,1	47,6
Гостиницы и рестораны	27,0	25,4	23,2	29,1
Транспорт и связь	30,3	31,0	41,4	42,0
из них связь	69,2	72,7	86,4	76,9
Финансовая деятельность	69,7	70,8	70,9	68,8
Операции с недвижимым имуществом, аренда и предоставление услуг	31,7	31,0	31,4	35,4
из них научные исследования и разработки	66,1	66,1	66,1	73,2
Государственное управление и обеспечение военной безопасности; социальное страхование	22,9	24,5	28,4	32,1
Высшее образование	87,5	85,2	88,0	89,1
Здравоохранение и предоставление социальных услуг	16,7	34,5	44,7	57,7
Деятельность по организации отдыха и развлечений, культуры и спорта	25,8	36,6	37,1	35,1
Другие виды деятельности	5,9	10,3	17,2	24,0

**19.5. РАСПРЕДЕЛЕНИЕ ЗАТРАТ ОРГАНИЗАЦИЙ
НА ИНФОРМАЦИОННЫЕ И КОММУНИКАЦИОННЫЕ
ТЕХНОЛОГИИ ПО ВИДАМ**

(миллионов рублей)

	2010	2011	2012	2013
Затраты на информационные и коммуникационные технологии – всего	10645,7	10029,0	15689,8	20770,9
в том числе:				
на приобретение вычислительной техники	2176,9	2301,8	3644,2	5248,0
на приобретение программных средств	1545,7	1995,7	4979,4	3392,9
на оплату услуг связи	4323,4	3141,8	4026,1	5320,2
из них оплата доступа к сети Интернет	980,3	586,0	846,5	1134,2
на обучение сотрудников, связанное с развитием и использованием информационных и коммуникационных технологий	72,4	40,5	55,1	60,8
на оплату услуг сторонних организаций и специалистов по информационным и коммуникационным технологиям (кроме услуг связи и обучения)	1784,2	1526,1	2053,4	3772,0
прочие затраты	743,1	1023,1	931,6	2977,0

**19.6. РАСПРЕДЕЛЕНИЕ ЗАТРАТ ОРГАНИЗАЦИЙ
НА ИНФОРМАЦИОННЫЕ И КОММУНИКАЦИОННЫЕ ТЕХНОЛОГИИ
ПО ВИДАМ ЭКОНОМИЧЕСКОЙ ДЕЯТЕЛЬНОСТИ в 2013 г.**

(в процентах к итогу соответствующего вида деятельности)

	Затраты на информационные и коммуникационные технологии - всего	в том числе затраты						
		на приобретение вычислительной техники	на приобретение программных средств	на оплату услуг связи	из них оплата доступа к сети Интернет	обучение сотрудников	оплату услуг сторонних организаций и специалистов (кроме услуг связи и обучения)	прочие затраты
Всего	100	25,3	16,3	25,6	5,5	0,3	18,2	14,3

Продолжение табл. 19.6

	Затра- ты на инфор- маци- онные и ком- муни- каци- онные техно- логии - всего	в том числе затраты						прочие затра- ты
		на приоб- рете- ние вычис- литель- ной техни- ки	на приоб- рете- ние про- грам- мных средств	на оп- лату услуг связи	из них оплата досту- па к сети Интер- нет	обуче- ние со- труд- ников	оплату услуг сто- ронних орга- низаций и спе- циали- стов (кроме услуг связи и обу- чения)	
Добыча полезных ископаемых	100	10,7	-	58,9	35,6	-	30,4	-
Обрабатывающие производства	100	13,0	13,6	20,8	11,4	0,2	48,6	3,8
из них:								
производство пи- щевых продуктов, включая напитки, и табака	100	25,9	8,1	47,7	11,5	0,8	11,3	6,2
текстильное и швейное производство	100	13,6	8,9	67,3	20,1	0,5	9,2	0,5
производство кожи, изделий из кожи и произ- водство обуви	100	13,0	3,7	51,5	10,3	-	22,0	9,8
обработка древе- сины и производ- ство изделий из дерева	100	4,3	3,2	63,5	23,5	-	29,0	-
целлюлозно- бумажное произ- водство; изда- тельская и поли- графическая деятельность	100	23,9	24,2	27,7	8,7	0,1	22,7	1,4
производство кокса и нефте- продуктов	100	3,2	23,9	10,9	0,3	-	62,0	-
химическое производство	100	11,9	40,9	20,5	5,0	0,7	23,6	2,4
производство резиновых и пластмассовых изделий	100	1,7	1,6	38,5	37,3	0,0	57,8	0,4

Продолжение табл. 19.6

	Затра- ты на инфор- маци- онные и ком- муни- каци- онные техно- логии - всего	в том числе затраты						прочие затра- ты
		на приоб- рете- ние вычис- литель- ной техни- ки	на приоб- рете- ние про- грам- мных средств	на оп- лату услуг связи	из них оплата доступа к сети Интер- нет	обуче- ние со- труд- ников	оплату услуг стол- онных орга- низа- ций и спе- циали- стов (кроме услуг связи и обу- чения)	
производство прочих неметал- лических минеральных продуктов	100	14,9	4,3	29,3	5,1	1,0	49,7	0,8
металлургическое производство и производство готовых металли- ческих изделий	100	10,0	17,4	5,4	1,4	0,2	65,0	2,0
производство машин и оборудо- вания	100	14,4	10,2	28,0	7,8	0,1	20,2	27,1
производство электрооборудо- вания, электрон- ного и оптическо- го оборудования	100	23,3	24,0	23,8	5,4	0,1	11,2	17,6
производство транспортных средств и оборудования	100	27,5	10,8	17,5	2,5	0,5	39,3	4,4
Производство и распределение электроэнергии, газа и воды	100	37,9	17,3	23,5	3,2	0,7	16,1	4,5
Строительство	100	29,0	17,4	34,8	10,1	0,8	12,4	5,6
Оптовая и рознич- ная торговля; ремонт автотранс- портных средств, мотоциклов, быто- вых изделий и предметов личного пользования	100	14,8	16,1	35,5	17,9	0,3	30,5	2,8
Гостиницы и рестораны	100	11,8	10,0	34,4	15,4	-	41,8	2,0

Продолжение табл. 19.6

	Затра- ты на инфор- маци- онные и ком- муни- каци- онные техно- логии - всего	в том числе затраты						прочие затра- ты
		на приоб- рете- ние вычис- ли- тель- ной техни- ки	на приоб- рете- ние про- грам- мных средств	на оп- лату услуг связи	из них оплата досту- па к сети Интер- нет	обуче- ние со- труд- ников	оплату услуг сто- ронних орга- низаций и спе- циали- стов (кроме услуг связи и обу- чения)	
Транспорт и связь	100	20,9	26,9	44,9	1,9	0,1	4,5	2,7
в том числе связь	100	31,2	37,9	22,1	2,6	0,2	5,2	3,4
Финансовая деятельность	100	30,0	16,7	27,4	4,0	0,0	9,3	16,6
Операции с недви- жимым имущест- вом, аренда и пре- доставление услуг	100	30,5	16,4	12,5	2,9	0,5	11,8	28,3
в том числе науч- ные исследова- ния и разработки	100	21,8	25,8	4,4	1,1	0,8	24,1	23,1
Государственное управление и обес- печение военной безопасности; социальное страхование	100	22,7	11,7	30,2	4,3	0,1	26,5	8,8
Высшее образование	100	67,2	15,1	13,3	4,2	0,2	3,4	0,8
Здравоохранение и предоставление социальных услуг	100	17,4	1,9	52,9	11,9	0,1	23,5	4,2
Деятельность по организации отдыха и развлечений, культуры и спорта	100	52,7	7,6	27,0	11,0	0,7	8,9	3,1
Другие виды деятельности	100	18,1	11,8	59,3	23,7	2,2	6,2	2,4

**19.7. ДОМАШНИЕ ХОЗЯЙСТВА,
ИМЕВШИЕ ПЕРСОНАЛЬНЫЕ КОМПЬЮТЕРЫ**
(по материалам выборочного обследования бюджетов
домашних хозяйств; на конец года;
в процентах от общего числа домашних хозяйств)

	2010	2011	2012	2013	2014
Все домохозяйства	39,5	55,0	62,8	56,2	59,2
Домохозяйства проживающие:					
в городской местности	41,6	58,6	66,9	58,8	62,7
в сельской местности	32,1	42,8	48,6	47,0	46,8

**19.8. ДОМАШНИЕ ХОЗЯЙСТВА,
ИМЕВШИЕ ДОСТУП К ИНТЕРНЕТУ**
(по материалам выборочного обследования бюджетов
домашних хозяйств; на конец года;
в процентах от общего числа домашних хозяйств)

	Доступ к Интернету				в том числе с домашнего компьютера			
	2011	2012	2013	2014	2011	2012	2013	2014
Все домохозяйства	46,2	57,9	64,5	71,8	40,0	52,9	60,4	65,7
Домохозяйства проживающие:								
в городской местности	48,5	60,9	67,5	76,6	42,7	55,9	63,6	71,0
в сельской местности	38,1	47,5	54,0	55,0	30,7	42,6	49,2	47,4

20. ТОРГОВЛЯ И УСЛУГИ НАСЕЛЕНИЮ

Раздел представляет статистику розничной, оптовой торговли и потребительского рынка услуг. Публикуются статистические данные, характеризующие деятельность организаций розничной и оптовой торговли. Состояние розничной и оптовой торговли иллюстрируют данные об обороте торговли, индексах физического объема оборота розничной и оптовой торговли. Приведена также информация о товарной структуре оборота розничной торговли, продаже основных товаров, их качестве.

В разделе представлена информация об объеме платных услуг населению в целом и по отдельным видам услуг. Информация в стоимостном выражении приведена в фактически действовавших ценах. Динамику объема платных услуг населению характеризуют индексы физического объема, исчисленные путем сопоставления его величины за отчетный и базисный периоды с учетом снятия инфляционной составляющей с помощью индекса потребительских цен на услуги.

Оборот розничной торговли – выручка от продажи товаров населению для личного потребления или использования в домашнем хозяйстве за наличный расчет или оплаченных по кредитным карточкам, расчетным чекам банков, по перечислениям со счетов вкладчиков, по поручению физического лица без открытия счета, посредством платежных карт.

Стоимость товаров, проданных (отпущенных) отдельным категориям населения со скидкой, или полностью оплаченных органами социальной защиты, включается в оборот розничной торговли в полном объеме. В оборот розничной торговли не включается стоимость товаров, проданных (отпущенных) из розничной торговой сети юридическим лицам (в том числе организациям социальной сферы, спецпотребителям и т.п.) и индивидуальным предпринимателям, и оборот общественного питания.

Оборот розничной торговли включает данные как по организациям, для которых эта деятельность является основной, так и по организациям других видов деятельности, осуществляющим продажу товаров населению через собственные тор-

говые заведения, или с оплатой через свою кассу. Оборот розничной торговли, также включает стоимость товаров, проданных населению индивидуальными предпринимателями и физическими лицами на розничных рынках и ярмарках.

Оборот розничной торговли формируется по данным сплошного федерального статистического наблюдения за организациями, не относящимися к субъектам малого предпринимательства, выборочных обследований малых предприятий розничной торговли (за исключением микропредприятий), розничных рынков, которые проводятся с месячной и квартальной периодичностью, а также ежегодных выборочных обследований индивидуальных предпринимателей и микропредприятий с распространением полученных данных на генеральную совокупность объектов наблюдения.

Оборот розничной торговли приводится в фактических продажных ценах, включающих торговую наценку, налог на добавленную стоимость и аналогичные обязательные платежи.

Оборот оптовой торговли – выручка от реализации товаров, приобретенных ранее на стороне, в целях перепродажи юридическим лицам и индивидуальным предпринимателям для профессионального использования (переработки или дальнейшей продажи).

Оборот оптовой торговли включает данные как по организациям, для которых эта деятельность является основной, так и по организациям других видов деятельности, осуществляющих оптовую торговлю.

Оборот оптовой торговли формируется по данным сплошного федерального статистического наблюдения за организациями, не относящимися к субъектам малого предпринимательства, выборочного обследования малых предприятий оптовой торговли (кроме микропредприятий), которые проводятся с месячной периодичностью, а также ежегодных выборочных обследований индивидуальных предпринимателей и микропредприятий с распространением полученных данных на генеральную совокупность объектов наблюдения.

Оборот оптовой торговли приводится в фактических продажных ценах, включающих торговую наценку, налог на добавленную стоимость, акциз, экспортную пошлину, таможенные сборы и аналогичные обязательные платежи. Сумма вознагра-

ждения комиссионеров (поверенных, агентов) отражается по фактической стоимости, включая НДС.

Кроме того, в соответствии с требованиями системы национальных счетов оборот розничной торговли торгующих организаций и оборот оптовой торговли досчитываются на объемы деятельности, не наблюдаемой прямыми статистическими методами.

Динамику оборота розничной (оптовой) торговли и продажи отдельных товаров характеризуют индексы физического объема, которые определяются путем сопоставления величины оборота (продажи) за отчетный и базисный периоды в сопоставимых ценах.

Объем платных услуг населению представляет собой денежный эквивалент объема услуг, оказанных резидентами российской экономики (юридическими лицами, гражданами, занимающимися предпринимательской деятельностью без образования юридического лица, зарегистрированными на территории Российской Федерации) гражданам Российской Федерации, а также гражданам других государств (нерезидентам), потребляющим те или иные услуги на территории Нижегородской области. Этот показатель формируется на основании данных форм федерального статистического наблюдения и оценки скрытой и неформальной деятельности на рынке услуг по утвержденной методике.

Платные услуги населению включают: бытовые, транспортные, услуги связи, жилищные, коммунальные, услуги гостиниц и аналогичных средств размещения, услуги системы образования, культуры, туристские, услуги физической культуры и спорта, медицинские, санаторно-оздоровительные, ветеринарные, услуги правового характера, социальные услуги, предоставляемые гражданам пожилого возраста и инвалидам, и другие.

В целях обеспечения сопоставимости в динамике расчет ИФО в 2013 году произведен по отношению к данным 2012 года, пересчитанным по методологии формирования официальной статистической информации об объеме платных услуг населению, утвержденной приказом Росстата от 26 июня 2013 г. №234 и введенной в действие с 1 января 2014 года.

Данные за предыдущие периоды уточнены по итогам годовой статистической отчетности, за 2014 г. – данные являются предварительными.

20.1. ЧИСЛО ХОЗЯЙСТВУЮЩИХ СУБЪЕКТОВ ТОРГОВЛИ¹⁾
 (на 1 января)

	2011	2012	2013	2014	2015
Организации, осуществляющие торговлю автотранспортными средствами и мотоциклами, их техническое обслуживание и ремонт	1499	1625	1626	1789	1698
из них:					
торговля автотранспортными средствами	321	346	340	342	291
техническое обслуживание и ремонт автотранспортных средств	354	381	397	418	402
торговля автомобильными деталями, узлами и принадлежностями	728	806	800	901	845
розничная торговля моторным топливом	102	116	107	133	134
Организации оптовой торговли, включая торговлю через агентов, кроме торговли автотранспортными средствами и мотоциклами	7864	8397	8515	8997	8541
из них:					
оптовая торговля через агентов (за вознаграждение или на договорной основе)	544	616	588	568	558
оптовая торговля сельскохозяйственным сырьем и живыми животными	118	117	130	142	130
оптовая торговля пищевыми продуктами, включая напитки, и табачными изделиями	741	766	819	854	794
оптовая торговля непродовольственными потребительскими товарами	1558	1613	1636	1758	1607
оптовая торговля несельскохозяйственными промежуточными продуктами, отходами и ломом	2372	2541	2604	2876	2859
из нее оптовая торговля топливом	380	386	399	426	404
оптовая торговля машинами и оборудованием	998	1079	1106	1238	1135
Организации розничной торговли и по ремонту бытовых изделий и предметов личного пользования	3839	3855	3861	4116	3605
из них:					

Продолжение табл. 20.1

	2011	2012	2013	2014	2015
розничная торговля в неспециализированных магазинах	1503	1469	1444	1448	1194
розничная торговля пищевыми продуктами, включая напитки, и табачными изделиями в специализированных магазинах	980	938	931	961	786
розничная торговля фармацевтическими и медицинскими товарами, косметическими и парфюмерными товарами	292	317	338	368	346
прочая розничная торговля в специализированных магазинах	850	948	958	1117	1072
розничная торговля вне магазинов	81	101	109	151	145
ремонт бытовых изделий и предметов личного пользования	78	77	75	66	57
Розничные рынки, единиц	70	65	59	29	26
Число торговых мест на рынках, единиц	27281	25687	23267	6965	6414
Индивидуальные предприниматели, занимающиеся продажей автотранспортных средств и мотоциклов, их техническим обслуживанием и ремонтом ¹⁾ , человек	4107	4139	4070	3530	3517
Индивидуальные предприниматели, занимающиеся оптовой торговлей, включая торговлю через агентов, кроме торговли автотранспортными средствами и мотоциклами ²⁾ , человек	5277	5004	4622	3892	3719
Индивидуальные предприниматели, занимающиеся розничной торговлей, кроме торговли автотранспортными средствами и мотоциклами; ремонт бытовых изделий и предметов личного пользования ²⁾ , человек	39326	37462	35445	29915	29473

¹⁾ Данные приведены на основе Статистического регистра хозяйствующих субъектов, включающего фактически действовавшие юридические лица, представлявшие оперативную статистическую отчетность в течении отчетного года.

²⁾ Данные приведены на основе БД «Индивидуальные предприниматели» Статистического регистра.

**20.2. ОБОРОТ И СРЕДНЕСПИСОЧНАЯ ЧИСЛЕННОСТЬ
РАБОТНИКОВ ОРГАНИЗАЦИЙ ТОРГОВЛИ**

	Оборот организаций, млн руб.			Среднесписочная численность работников, человек ¹⁾		
	2012	2013	2014	2012	2013	2014 ²⁾
Торговля автотранспортными средствами и мотоциклами, их техническое обслуживание и ремонт	162109,6	225092,2	241034,8	19213	20293	21601
Оптовая торговля (включая торговлю через агентов), кроме торговли автотранспортными средствами и мотоциклами	495485,0	586797,9	623325,2	84348	82650	85537
Розничная торговля, кроме торговли автотранспортными средствами и мотоциклами; ремонт бытовых изделий и предметов личного пользования	174182,7	213014,3	282021,9	68245	70852	75034

¹⁾ Без внешних совместителей и работников несписочного состава.

²⁾ Данные предварительные.

РОЗНИЧНАЯ ТОРГОВЛЯ
20.3. ОБОРОТ И ТОВАРНЫЕ ЗАПАСЫ РОЗНИЧНОЙ ТОРГОВЛИ¹⁾

	2010	2011	2012	2013	2014
Оборот розничной торговли – всего, млн руб.	350747,5	421498,7	482677,0	539844,1	623085,3
в том числе:					
оборот торговых организаций и индивидуальных предпринимателей вне рынка	318537,8	387200,1	447387,6	506501,1	593256,1

Продолжение табл. 20.3

	2010	2011	2012	2013	2014
продажа товаров на розничных рынках и ярмарках	32209,7	34298,6	35289,4	33343,1	29829,2
Из общего объема оборота розничной торговли, млн руб.:					
пищевые продукты, включая напитки, и табачные изделия	172728,7	203162,4	232216,0	255578,4	279910,0
непродовольственные товары	178018,8	218336,3	250461,0	284265,7	343175,3
Товарные запасы в организациях розничной торговли (на конец года):					
всего, млн руб.	12303,4	13835,7	17384,3	20877,1	25092,4
в днях торговли	33	30	33	33	32

¹⁾ Стоимостные показатели приведены в фактически действовавших ценах.

**20.4. ИНДЕКСЫ ФИЗИЧЕСКОГО ОБЪЕМА ОБОРОТА
РОЗНИЧНОЙ ТОРГОВЛИ**
(в процентах к предыдущему году)

	2010	2011	2012	2013	2014
Оборот розничной торговли – всего	106,8	110,1	108,8	105,6	105,9
из него:					
оборот торгующих организаций и индивидуальных предпринимателей вне рынка	108,2	111,3	109,8	106,9	107,5
продажа товаров на розничных рынках и ярмарках	94,4	97,5	97,7	89,2	82,1
Из общего объема оборота розничной торговли:					
пищевые продукты, включая напитки, и табачные изделия	104,3	105,2	108,8	101,5	97,0
непродовольственные товары	109,3	114,8	108,7	109,5	113,9

**20.5. РАСПРЕДЕЛЕНИЕ ОБОРОТА РОЗНИЧНОЙ ТОРГОВЛИ
ПО ФОРМАМ СОБСТВЕННОСТИ**

(в фактически действовавших ценах)

	2010	2011	2012	2013	2014
	Миллионов рублей				
Оборот розничной торговли – всего	350747,5	421498,7	482677,0	539844,1	623085,3
в том числе по формам собственности:					
государственная и муниципальная	5410,9	5540,5	5598,1	6251,5	6817,1
частная	273434,4	352143,0	404316,0	469841,0	544584,3
другие формы собственности	71902,2	63815,2	72762,9	63751,6	71683,9
	В процентах к итогу				
Оборот розничной торговли – всего	100	100	100	100	100
в том числе по формам собственности:					
государственная и муниципальная	1,5	1,3	1,1	1,2	1,1
частная	78,0	83,6	83,8	87,0	87,4
другие формы собственности	20,5	15,1	15,1	11,8	11,5

**20.6. УДЕЛЬНЫЙ ВЕС ПРОДАЖИ ТОВАРОВ НА РЫНКАХ
И ЯРМАРКАХ В ОБОРОТЕ РОЗНИЧНОЙ ТОРГОВЛИ**

(в фактически действовавших ценах)

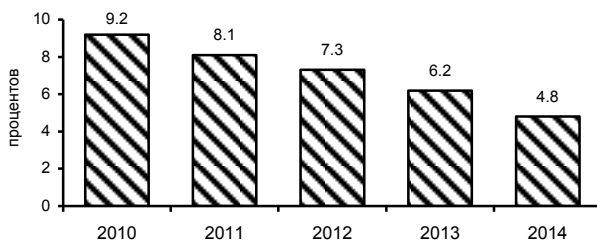

20.7. ТОВАРНАЯ СТРУКТУРА ОБОРОТА РОЗНИЧНОЙ ТОРГОВЛИ
 (в фактически действовавших ценах; в процентах к итогу)

	2010	2011	2012	2013	2014
Все товары	100	100	100	100	100
Пищевые продукты, включая напитки, и табачные изделия	49,2	48,2	48,1	47,3	44,9
Мясо (включая мясо домашней птицы и дичи), продукты и консервы из мяса	8,62	8,15	7,90	7,44	7,34
мясо животных	2,62	2,44	2,37	2,09	1,91
мясо домашней птицы	1,37	1,34	1,45	1,50	1,68
продукты из мяса	4,19	3,96	3,69	3,52	3,44
консервы из мяса	0,37	0,34	0,31	0,29	0,27
Рыба и морепродукты	1,87	1,83	1,74	1,71	1,66
консервы и пресервы из рыбы и морепродуктов	0,42	0,38	0,37	0,37	0,40
Пищевые масла и жиры	1,64	1,70	1,51	1,44	1,37
животные масла	0,70	0,71	0,65	0,63	0,62
растительные масла	0,56	0,58	0,52	0,50	0,45
маргариновая продукция	0,17	0,16	0,14	0,13	0,11
Молочные продукты	3,85	3,79	3,65	3,80	4,19
молоко питьевое	0,85	0,93	0,92	0,97	1,06
молочные напитки	0,20	0,18	0,16	0,17	0,17
сыры жирные	1,04	1,00	0,92	0,88	0,85
консервы молочные сухие, сублимированные	0,08	0,09	0,11	0,13	0,13
Яйцо птицы	0,68	0,63	0,63	0,62	0,60
Сахар	0,94	0,94	0,76	0,70	0,70
Кондитерские изделия	3,19	3,51	3,48	3,30	2,96
Мороженое и замороженные десерты	0,20	0,20	0,23	0,25	0,29
Чай, кофе, какао	0,92	1,00	1,00	0,97	0,93
чай	0,40	0,42	0,41	0,40	0,40
Соль	0,09	0,09	0,09	0,08	0,07
Мука	0,38	0,36	0,34	0,33	0,31
Крупа	0,49	0,57	0,50	0,46	0,46
Макаронные изделия	0,44	0,44	0,42	0,43	0,42
Хлеб и хлебобулочные изделия	2,43	2,35	2,19	2,20	2,08
Свежий картофель	0,40	0,58	0,46	0,47	0,48
Свежие овощи	1,40	1,51	1,39	1,28	1,36
Свежие фрукты	1,75	1,71	1,64	1,64	1,56
Безалкогольные напитки и минеральные воды	0,83	0,89	0,92	0,97	1,04

Продолжение табл. 20.7

	2010	2011	2012	2013	2014
Табачные изделия	1,20	1,29	1,33	1,48	1,67
Непродовольственные товары	50,8	51,8	51,9	52,7	55,1
Синтетические чистящие, моющие и полирующие средства	0,67	0,58	0,58	0,54	0,53
Туалетное и хозяйственное мыло	0,17	0,16	0,15	0,15	0,14
Косметические и парфюмерные товары	1,36	1,41	1,30	1,32	1,32
Мебель бытовая	1,66	1,70	1,68	1,64	1,51
Металлические изделия хозяйственного назначения, включая металлическую посуду и ножевые изделия	0,18	0,23	0,22	0,20	0,23
Посуда из стекла, керамики, фарфора и фаянса	0,19	0,25	0,24	0,25	0,23
Бытовые электротовары	1,92	1,77	1,71	1,62	1,44
холодильники и морозильники	0,45	0,47	0,46	0,41	0,37
стиральные машины	0,32	0,33	0,32	0,29	0,27
Аудио- и видеоаппаратура	1,00	0,91	0,93	0,82	0,84
аудиоаппаратура	0,20	0,19	0,19	0,17	0,16
телевизоры	0,58	0,54	0,57	0,50	0,55
видеомагнитофоны	0,14	0,13	0,10	0,08	0,05
Технические носители информации (с записью и без записей)	0,10	0,10	0,10	0,09	0,11
Спортивные товары	0,17	0,18	0,24	0,21	0,22
Компьютеры в полной комплектации	0,52	0,59	0,64	0,57	0,61
Фотоаппаратура и фототовары	0,12	0,11	0,21	0,12	0,11
Мобильные телефоны	1,07	0,83	0,86	0,81	0,74
Часы	0,14	0,14	0,13	0,12	0,10
Велосипеды, мотовелосипеды	0,08	0,08	0,08	0,06	0,05
Книги, газеты и журналы	0,88	0,79	0,67	0,44	0,33
Напольные покрытия, ковры и ковровые изделия	0,27	0,26	0,21	0,21	0,18
Игры и игрушки	0,36	0,37	0,37	0,34	0,35
Ткани	0,39	0,36	0,34	0,30	0,25
Верхняя одежда	7,07	6,80	6,23	5,99	5,27
Нательное белье	0,52	0,64	0,61	0,52	0,43
Одежда из меха	0,48	0,45	0,44	0,41	0,38
Чулочно-носочные изделия	0,32	0,36	0,34	0,32	0,29
Обувь кожаная	3,08	2,84	2,66	2,67	2,40
Строительные материалы	1,76	1,76	1,74	1,73	1,68

Продолжение табл. 20.7

	2010	2011	2012	2013	2014
Фармацевтические, медицинские и ортопедические товары	3,21	3,00	2,97	2,91	3,00
лекарственные средства	2,61	2,63	2,62	2,50	2,63
Ювелирные изделия из драгоценных металлов и камней	0,48	0,48	0,45	0,43	0,40
Бензины автомобильные	4,60	5,12	5,37	5,42	5,55
Автомобили легковые	4,47	4,63	5,92	6,34	6,60
Автомобильные детали, узлы и принадлежности	0,49	0,51	0,57	0,60	0,61
Мотоциклы	0,02	0,02	0,01	0,01	0,01
Лампы осветительные (бытовые)	-	0,04	0,05	0,04	0,04

20.8. ИНДЕКСЫ ФИЗИЧЕСКОГО ОБЪЕМА РОЗНИЧНОЙ ПРОДАЖИ ОСНОВНЫХ ТОВАРОВ

(в процентах к предыдущему году)

	2010	2011	2012	2013	2014
Мясо (включая мясо домашней птицы и дичи, продукты и консервы из мяса)	111,1	104,3	102,1	105,5	100,8
мясо животных	109,0	98,8	102,2	102,4	92,6
мясо домашней птицы	114,9	114,0	112,3	116,0	111,2
продукты из мяса	110,5	105,8	99,0	102,5	101,8
консервы из мяса	108,9	98,4	97,6	100,4	97,8
Рыба и морепродукты	109,5	104,6	104,0	106,0	96,4
Консервы и пресервы из рыбы и морепродуктов	105,8	99,5	106,1	105,6	114,4
Пищевые масла и жиры	99,5	102,3	105,1	100,6	96,7
животные масла	91,0	105,5	105,2	100,1	90,3
растительные масла	111,6	97,1	108,8	104,6	107,1
маргариновая продукция	109,2	107,9	97,5	95,1	95,1
Молочные продукты	105,8	104,3	106,1	108,3	104,7
молоко питьевое	101,1	104,5	110,6	111,0	104,4
молочные напитки	96,1	95,5	99,2	109,9	97,3
сыры жирные	97,3	108,0	102,9	97,7	89,4
консервы молочные сухие, сублимированные	97,0	123,8	143,2	120,0	105,7
Яйцо птицы	107,5	104,0	108,0	100,6	102,8
Сахар	98,5	116,2	107,8	106,4	97,6
Кондитерские изделия	110,5	116,5	103,5	101,9	96,0

Продолжение табл. 20.8

	2010	2011	2012	2013	2014
Мороженое и замороженные десерты	103,7	106,5	120,6	126,4	119,9
Чай, кофе, какао	110,5	121,7	106,2	102,7	103,8
чай	109,0	121,9	104,8	101,6	104,5
Соль	111,0	113,9	96,5	101,8	99,3
Мука	116,1	102,4	105,6	80,1	105,9
Крупа	95,4	97,4	139,1	101,8	104,7
Макаронные изделия	116,9	108,7	108,5	99,2	116,1
Хлеб и хлебобулочные изделия	108,1	100,9	100,0	96,0	104,1
Свежий картофель	-	107,0	183,8	79,5	92,5
Свежие овощи	-	130,2	142,7	103,0	102,4
Свежие фрукты	110,1	109,9	108,1	105,9	100,9
Безалкогольные напитки	111,5	119,1	108,9	99,1	113,7
Табачные изделия	112,4	105,8	98,7	99,1	102,4
Синтетические чистящие, моющие и полирующие средства	103,1	99,4	103,7	101,0	106,0
Туалетное и хозяйственное мыло	106,8	103,7	104,6	101,9	104,2
Косметические и парфюмерные товары	105,8	121,5	102,5	109,2	108,0
Мебель бытовая	108,3	120,0	105,7	100,1	99,0
Металлические изделия хозяйственного назначения, включая металлическую посуду и ножевые изделия	104,9	110,6	102,8	100,6	125,0
Посуда из стекла, керамики, фарфора и фаянса	104,3	111,3	100,7	101,6	99,7
Бытовые электротовары	108,8	111,7	107,8	102,8	94,5
холодильники и морозильники	116,8	124,0	109,9	100,4	99,7
стиральные машины	113,9	123,5	109,5	100,1	97,9
Аудио- и видеоаппаратура	117,8	114,5	119,3	105,7	110,5
аудиоаппаратура	120,8	126,5	118,4	103,4	102,3
телевизоры	128,3	116,4	125,1	110,7	117,3
видеомагнитофоны	107,7	117,4	101,2	80,4	69,3
Технические носители информации	102,4	114,0	120,7	108,6	124,3
Спортивные товары	92,4	116,0	148,0	122,8	120,1
Компьютеры в полной комплектации	117,5	136,4	125,4	111,1	111,4
Фотоаппаратура и фототовары	127,4	118,5	в 2,1 р.	113,6	96,6
Мобильные телефоны	116,8	95,0	120,1	106,7	104,7
Часы	99,9	107,8	103,1	90,7	94,0

Продолжение табл. 20.8

	2010	2011	2012	2013	2014
Велосипеды и мотовелосипеды	94,8	106,7	114,7	94,5	104,9
Книги, газеты и журналы	98,3	100,6	86,4	96,8	83,3
Напольные покрытия, ковры и ковровые изделия	109,4	96,6	85,9	94,7	91,7
Игры и игрушки	106,5	113,2	109,2	103,0	110,7
Ткани	105,3	97,5	98,6	94,9	89,5
Верхняя одежда	92,2	104,5	98,2	98,5	94,1
Нательное белье	96,7	106,3	100,3	90,1	89,6
Одежда из меха	104,3	100,3	102,1	93,5	99,9
Чулочно-носочные изделия	100,9	111,1	102,4	98,0	99,9
Кожаная обувь	100,5	102,9	101,3	102,6	96,6
Строительные материалы	109,1	103,6	104,9	102,8	114,8
Фармацевтические, медицинские и ортопедические товары	115,0	109,2	106,0	105,3	108,2
лекарственные средства	115,5	115,9	107,0	102,5	109,7
Ювелирные изделия из драгоценных металлов и камней	98,8	95,5	98,0	104,1	107,2
Бензины автомобильные	86,7	118,7	112,4	105,0	109,3
Автомобили легковые	140,8	121,5	142,8	119,8	117,1
Автомобильные детали, узлы и принадлежности	115,6	103,3	114,9	132,1	123,5
Мотоциклы	98,1	88,5	100,6	102,4	111,0
Лампы осветительные (бытовые)	...	-	120,4	104,4	105,2

20.9. ПРОДАЖА НАСЕЛЕНИЮ АЛКОГОЛЬНЫХ НАПИТКОВ

	2010	2011	2012	2013	2014 ¹⁾
Алкогольные напитки					
В абсолютном алкоголе:					
всего, тыс. дкл	2790,6	2688,3	2716,5	2499,2	2397,9
на душу населения, л	8,41	8,14	8,24	7,60	7,30
В натуральном выражении, тыс. дкл:					
водка и ликероводочные изделия	3814,9	3626,0	3417,7	2795,6	2560,3
винодельческая продукция (без шампанских и игристых вин)	2608,8	2528,4	2168,3	1978,6	1973,1
коньяки, коньячные напитки (включая бренди, кальвадосы)	216,9	213,9	234,7	241,9	246,1

Продолжение табл. 20.9

	2010	2011	2012	2013	2014 ¹⁾
шампанские и игристые вина	609,6	556,2	592,0	531,0	572,0
напитки слабоалкогольные (с содержанием этилового спирта не более 9%)	632,5	575,0	474,9	397,1	384,8
пиво, кроме коктейлей пивных и напитка солодового	17185,5	17097,5	17613,9	18228,6	18436,3
напитки, изготавливаемые на основе пива	1776,4	1273,7

¹⁾ Данные предварительные.

**20.10. КАЧЕСТВО ТОВАРОВ, ПОСТУПИВШИХ
НА ПОТРЕБИТЕЛЬСКИЙ РЫНОК¹⁾**
(в процентах от количества отобранных образцов (проб)
товаров по каждой товарной группе)

	Установлено ненадлежащее качество и (или) опасность товаров					
	2012		2013		2014	
	отечественных	импортных	отечественных	импортных	отечественных	импортных
Продукты питания						
Мясо и птица	0,6	-	0,9	-	3,0	-
Мясо птицы	0,6	-	0,6	-	0,8	-
Продукция рыбная пищевая товарная (без рыбных консервов)	1,9	5,7	0,9	-	0,7	19,1
Колбасные изделия	0,7	...	0,6	...	1,7	-
Консервы мясные и мясорастительные	-	...	-	1,0	-	...
Консервы и пресервы рыбные	0,53	-	0,2	...	0,3	-
Консервы плодовоовощные и ягодные	0,01	...	3,7	...	0,0	...
Цельномолочная продукция	0,4	...	0,6	...	0,4	-
Макаронные изделия	1,2	...	-	...	0,2	-
Крупа	2,3	...	0,1	...	0,1	...
Мука	-	...	0,0	...	-	...
Кондитерские изделия	0,8	2,5	2,0	100,0	2,5	-
Масло животное	1,2	-	0,7	...	0,3	-
Растительные масла	-	-	-	...	0,0	-
Продукция маргариновая и майонезная	0,1	...	0,0	...	0,2	...

Продолжение табл. 20.10

	Установлено ненадлежащее качество и (или) опасность товаров					
	2012		2013		2014	
	отече- ствен- ных	импорт- ных	отече- ствен- ных	импорт- ных	отече- ствен- ных	импорт- ных
Сыры	0,1	0,1	5,8	0,6	0,3	0,4
Алкогольные напитки и пиво						
Водка и ликероводочные изделия	0,0	-	0,0	-	0,0	-
Вина виноградные и плодовые	0,0	-	0,3	-	0,1	-
Вина шампанские и игристые	-	-	0,1	0,4
Коньяки, коньячные напитки и спирты коньячные	-	...	-	-	-	...
Пиво	0,1	-	0,4	-	2,5	...
Непродовольственные товары						
Швейные изделия	0,0	-	0,0	-	16,2	24,7
Трикотажные изделия	-	...	-	-	2,0	18,8
Чулочно-носочные изделия	-	...	-	...	-	...
Кожаная обувь	0,0	-	0,0	-	-	-
Средства моющие синтетические	-	...	-	...	-	...
Парфюмерно-косметические изделия	1,5	12,5	0,0	11,5	-	25,5
Легковые автомобили	-	-	...
Телевизоры	-	...	-	-	-	...
Аппаратура видеозаписи и воспроизведения (видеомагнитофоны)	-	...	-
Видео- и аудиокассеты с записью ²⁾	1,2	...	10,6	-	0,1	...
Радиоприемные устройства	5,8	6,7	-	-	-	-
Стиральные машины	-	...	-
Холодильники	-	...	-	...	-	9,1
Мебель	-	20,0	6,5	-	8,4	...

¹⁾ По данным проверок Роспотребнадзора в организациях торговли.

²⁾ Данная позиция включает аудио и видеокассеты, аудио-CD, DVD.

... Нет данных или проверки не осуществлялись.

- Нарушений не установлено.

ОПТОВАЯ ТОРГОВЛЯ**20.11. ОБОРОТ ОПТОВОЙ ТОРГОВЛИ**

	2010	2011	2012	2013	2014
Оборот оптовой торговли – всего:					
млн руб.	576629,8	715030,4	719363,8	747950,1	799332,5
в процентах к предыдущему году (в сопоставимых ценах)	95,0	108,6	103,9	106,0	101,8
в том числе оборот оптовой торговли организаций оптовой торговли, включая торговлю через агентов, кроме торговли автотранспортными средствами и мотоциклами:					
млн руб.	349015,5	415477,0	468975,6	514181,0	609379,7
в процентах к предыдущему году (в сопоставимых ценах)	84,6	104,3	116,6	111,8	112,9

УСЛУГИ НАСЕЛЕНИЮ**20.12. ОБЪЕМ ПЛАТНЫХ УСЛУГ НАСЕЛЕНИЮ**

Годы	Млн руб.	В процентах к предыдущему году (в сопоставимых ценах)
2010	88733,5	103,7
2011	100009,9	103,8
2012	112624,3	106,8
2013	140758,7	106,5
2014	141837,1	103,4

**20.13. ИНДЕКСЫ ФИЗИЧЕСКОГО ОБЪЕМА
ПЛАТНЫХ УСЛУГ НАСЕЛЕНИЮ**

(в сопоставимых ценах; в процентах к предыдущему году)

	2010	2011	2012	2013	2014
Все оказанные услуги	103,7	103,8	106,8	106,5	103,4
из них:					
бытовые	100,2	99,0	120,8	117,0	113,8
транспортные	88,4	115,4	98,9	92,9	93,5
услуги связи	103,4	110,7	112,1	106,4	96,5
жилищные	99,2	104,0	107,1	113,4	111,2
коммунальные	104,5	101,8	100,4	100,1	99,8
услуги культуры	130,7	93,1	108,1	106,6	107,2
туристские	120,6	94,3	133,5	145,3	144,9
услуги гостиниц и аналогичных средств размещения	106,6	102,7	122,6	107,7	103,1
услуги физической культуры и спорта	212,4	95,9	108,5	110,6	107,3
медицинские	109,5	93,4	114,8	115,9	106,8
санаторно-оздоровительные	91,0	105,6	98,3	100,8	97,2
ветеринарные	95,1	86,3	114,9	112,2	90,1
услуги правового характера	82,1	84,2	104,6	85,6	102,4
услуги системы образования	102,9	95,9	93,7	102,2	111,4
социальные услуги, предоставляемые гражданам пожилого возраста и инвалидам ¹⁾
прочие платные услуги ¹⁾

¹⁾ Индекс потребительских цен (тарифов) на данный вид услуг не рассчитывается.

20.14. СТРУКТУРА ПЛАТНЫХ УСЛУГ НАСЕЛЕНИЮ
 (в процентах к итогу)

	2010	2011	2012	2013	2014	
					Процент	Млн руб.
Все оказанные услуги	100	100	100	100	100	141837,1
в том числе:						
бытовые	8,3	7,9	8,8	11,4	12,1	17103,5
транспортные	10,9	11,8	12,1	10,7	10,0	14192,2
услуги связи	19,2	19,4	19,4	17,8	16,7	23645,0
жилищные	8,1	8,3	8,2	8,5	8,6	12187,1
коммунальные	31,9	32,5	30,3	26,4	27,4	38815,9
услуги культуры	1,2	1,1	1,2	2,5	2,3	3278,8
туристские	3,0	2,7	3,4	4,0	4,2	5933,0
услуги гостиниц и аналогичных средств размещения	1,7	1,6	1,8	1,7	1,4	2048,7
услуги физической культуры и спорта	1,1	1,1	1,1	1,1	1,1	1615,3
медицинские	5,6	5,2	5,7	6,2	6,6	9368,6
санаторно-оздоровительные	0,9	1,0	0,9	0,9	1,0	1422,5
ветеринарные	0,1	0,1	0,1	0,1	0,1	139,8
услуги правового характера	0,7	0,6	0,6	0,9	0,6	877,8
услуги системы образования	6,1	5,4	5,0	5,2	5,3	7453,9
социальные услуги, предоставляемые гражданам пожилого возраста и инвалидам	...	0,1	0,1	0,1	0,1	190,8
прочие платные услуги	1,2	1,2	1,3	2,5	2,5	3564,2

20.15. ОБЪЕМ БЫТОВЫХ УСЛУГ НАСЕЛЕНИЮ

Годы	Млн руб.	В процентах к предыдущему году (в сопоставимых ценах)
2010	7389,4	100,2
2011	7895,5	99,0
2012	9953,9	120,8
2013	16021,9	117,0
2014	17103,5	113,8

**20.16. ИНДЕКСЫ ФИЗИЧЕСКОГО ОБЪЕМА
БЫТОВЫХ УСЛУГ НАСЕЛЕНИЮ**

(в сопоставимых ценах; в процентах к предыдущему году)

	2010	2011	2012	2013	2014
Все оказанные бытовые услуги	100,2	99,0	120,8	117,0	113,8
из них:					
ремонт, окраска и пошив обуви	105,7	85,0	104,1	111,0	88,4
ремонт и пошив швейных, меховых и кожаных изделий, головных уборов и изделий текстильной галантереи, ремонт, пошив и вязание трикотажных изделий	57,3	95,7	109,8	113,3	119,3
ремонт и техническое обслуживание бытовой радиоэлектронной аппарату- ры, бытовых машин и приборов, ре- монт и изготовление металлоизделий	93,0	86,6	119,8	114,8	103,3
техническое обслуживание и ремонт транспортных средств, машин и оборудования	97,0	107,0	130,3	126,2	126,2
изготовление и ремонт мебели ¹⁾
химическая чистка и крашение	103,9	80,5	166,7	101,9	107,4
услуги прачечных	259,0	88,2	123,5	101,9	62,4
ремонт и строительство жилья и других построек	99,2	81,6	120,9	114,6	104,5
услуги фотоателье, фото- и кинолабораторий	86,4	83,0	123,3	108,7	96,8
услуги бань и душевых	84,1	108,3	90,4	90,0	93,0
парикмахерские и косметические услуги	99,0	119,0	118,4	118,6	98,1
услуги по прокату ¹⁾
ритуальные услуги	111,8	88,8	96,2	80,3	78,8
прочие бытовые услуги ¹⁾

¹⁾ Индекс потребительских цен (тарифов) на данный вид услуг не рассчитывается.

20.17. СТРУКТУРА БЫТОВЫХ УСЛУГ НАСЕЛЕНИЮ

(в процентах к итогу)

	2010	2011	2012	2013	2014	
					Процент	Млн руб.
Все оказанные услуги	100	100	100	100	100	17103,5
в том числе:						
ремонт, окраска и пошив обуви	2,6	2,3	2,0	1,6	1,4	238,1
ремонт и пошив швейных, меховых и кожаных изделий, головных уборов и изделий текстильной галантереи, ремонт, пошив и вязание трикотажных изделий	2,7	2,6	2,4	2,3	2,0	350,9
ремонт и техническое обслуживание бытовой радиоэлектронной аппаратуры, бытовых машин и приборов, ремонт и изготовление металлоизделий	7,9	6,9	6,9	6,0	5,2	884,3
техническое обслуживание и ремонт транспортных средств, машин и оборудования	38,0	41,4	43,4	39,3	45,0	7690,6
изготовление и ремонт мебели	5,0	5,0	4,8	3,7	4,1	706,8
химическая чистка и крашение	0,3	0,3	0,4	0,2	0,2	42,4
услуги прачечных	0,1	0,1	0,1	0,1	0,1	10,0
ремонт и строительство жилья и других построек	16,4	13,0	13,4	11,3	10,7	1835,5
услуги фотоателье, фото- и кинолабораторий	1,9	1,5	1,5	1,1	0,9	152,2
услуги бань и душевых	2,9	3,1	2,7	1,7	1,8	301,3
парикмахерские и косметические услуги	7,9	9,6	9,6	23,7	19,7	3364,0
услуги по прокату	0,8	0,7	1,1	0,8	0,5	90,8
ритуальные услуги	6,7	6,5	5,5	3,3	3,0	510,4
прочие бытовые услуги	6,8	7,0	6,2	4,9	5,4	926,2

21. НАУЧНЫЕ ИССЛЕДОВАНИЯ И ИННОВАЦИИ

Раздел содержит статистическую информацию о состоянии и развитии научного и инновационного потенциала Нижегородской области.

Статистические данные охватывают организации, выполняющие научные исследования и разработки. Указанные организации классифицируются по следующим секторам деятельности: государственный, предпринимательский, высшего образования.

В состав **государственного сектора** входят: организации министерств и ведомств, обеспечивающие управление государством и удовлетворение потребностей общества в целом; бесприбыльные организации, полностью или в основном финансируемые и контролируемые правительством.

Предпринимательский сектор включает: все организации, чья основная деятельность связана с производством продукции или услуг в целях продажи, в том числе находящиеся в собственности государства; частные некоммерческие организации, обслуживающие вышеназванные организации.

В **сектор высшего образования** входят: университеты и другие образовательные организации высшего образования, независимо от источников финансирования и правового статуса, а также находящиеся под их контролем либо ассоциированные с ними научно-исследовательские институты, экспериментальные станции, клиники.

Персонал, занятый научными исследованиями и разработками, – совокупность лиц, чья творческая деятельность, осуществляемая на систематической основе, направлена на увеличение и поиск новых областей применения знаний, а также занятых оказанием прямых услуг, связанных с выполнением исследований и разработок. В статистике персонал, занятый исследованиями и разработками, учитывается как списочный состав работников организаций, (соответствующих подразделений: образовательных организаций высшего образования;

промышленных организаций и др.), выполняющих научные исследования и разработки, по состоянию на конец года.

В составе персонала, занятого исследованиями и разработками, выделяются четыре категории: исследователи, техники, вспомогательный и прочий персонал.

Исследователи – работники, профессионально занимающиеся научными исследованиями и разработками и непосредственно осуществляющие создание новых знаний, продуктов, методов и систем, а также управление указанными видами деятельности. Исследователи обычно имеют законченное высшее профессиональное образование.

Техники – работники, участвующие в исследованиях и разработках и выполняющие технические функции, как правило, под руководством исследователей.

Вспомогательный персонал – работники, выполняющие вспомогательные функции, связанные с проведением исследований и разработок: работники планово-экономических, финансовых подразделений, патентных служб, подразделений научно-технической информации, научно-технических библиотек; рабочие, осуществляющие монтаж, наладку, обслуживание и ремонт научного оборудования и приборов; рабочие опытных (экспериментальных) производств; лаборанты, не имеющие высшего и среднего профессионального образования.

Прочий персонал – работники по хозяйственному обслуживанию, а также выполняющие функции общего характера, связанные с деятельностью организации в целом (работники бухгалтерии, кадровой службы, канцелярии, подразделений материально-технического обеспечения и т.п.).

Внутренние затраты на научные исследования и разработки – затраты на выполнение исследований и разработок собственными силами организаций, включая как текущие, так и капитальные затраты.

Гранты – денежные и иные средства, передаваемые безвозмездно и безвозвратно гражданами и юридическими лицами, в том числе иностранными гражданами и иностранными юридическими лицами, а также международными организациями, получившими право на предоставление грантов Российской Федерации в установленном Правительством Российской Федерации порядке, на осуществление конкретных научных, науч-

но-технических программ и проектов, инновационных проектов, проведение конкретных научных исследований на условиях предусмотренных грантодателями.

Конкурсное (программное) финансирование – средства, поступившие на счет организации, занявшей первое место по решению конкурсной комиссии в результате подведения итогов конкурса научных, научно-технических программ, инновационных и других проектов, связанных с выполнением научных исследований и разработок, на основании представленных этой организацией лучших условий реализации конкурсного проекта по сравнению с другими участниками.

Аспирантура – основная форма подготовки научно-педагогических кадров высшей квалификации в образовательных организациях высшего и дополнительного профессионального образования и научных организациях. К освоению программ подготовки научно-педагогических кадров в аспирантуре допускаются лица, имеющие образование не ниже высшего (специалист или магистратура). Подготовка аспирантов осуществляется по отраслям науки и научным специальностям в соответствии с действующей Номенклатурой специальностей научных работников.

Докторантура – одна из форм подготовки научно-педагогических и научных кадров высшей квалификации. В докторантуру принимаются лица, имеющие ученую степень кандидата наук.

Численность аспирантов и докторантов приводится на конец года, включая граждан из стран СНГ и других зарубежных стран.

Под **передовыми производственными технологиями** понимаются технологии и технологические процессы (включая необходимое для их реализации оборудование), управляемые с помощью компьютера или основанные на микроэлектронике и используемые при проектировании, производстве или обработке продукции (товаров и услуг).

Новыми технологиями для России считаются технологии, не имеющие отечественных аналогов.

Принципиально новыми признаются технологии, не имеющие отечественных или зарубежных аналогов, разработанные впервые, обладающие качественно новыми характери-

стиками, отвечающими требованиям современного уровня или превосходящими его.

Стоимостью предмета соглашения является общая стоимость соглашения, приведенная в договоре (контракте).

Под **поступлениями (выплатами) средств** за год понимаются суммы всех поступлений (выплат) по действующим соглашениям в отчетном году. Поступления (выплаты) денежных средств для целей статистического наблюдения признаются в том отчетном периоде, в котором они имели место независимо от фактического поступления денежных средств (метод начисления).

Инновационная деятельность – вид деятельности, связанный с трансформацией идей (обычно результатов научных исследований и разработок либо иных научно-технических достижений) в технологически новые или усовершенствованные продукты или услуги, внедренные на рынке, в новые или усовершенствованные технологические процессы или способы производства (передачи) услуг, использованные в практической деятельности. Инновационная деятельность предполагает целый комплекс научных, технологических, организационных, финансовых и коммерческих мероприятий, и именно в своей совокупности они приводят к инновациям.

Инновационные товары, работы, услуги – новые или подвергавшиеся в течение последних трех лет разной степени технологическим изменениям товары, работы, услуги. По уровню новизны выделяется два вида инновационных товаров, работ, услуг – вновь внедренные (или подвергавшиеся значительным технологическим изменениям) и подвергавшиеся усовершенствованию.

Технологические инновации – конечный результат инновационной деятельности, получивший воплощение в виде нового либо усовершенствованного продукта или услуги, внедренных на рынке, нового либо усовершенствованного процесса или способа производства (передачи) услуг, используемых в практической деятельности. Инновация считается осуществленной в том случае, если она внедрена на рынке или в производственном процессе.

Маркетинговые инновации – реализация новых или значительно улучшенных маркетинговых методов, охватывающих

существенные изменения в дизайне и упаковке товаров, работ, услуг; использование новых методов продаж и презентации товаров, работ, услуг, их представления и продвижения на рынки сбыта; формирование новых ценовых стратегий. Маркетинговые инновации направлены на более полное удовлетворение потребностей и расширение состава потребителей продуктов и услуг, освоение новых рынков сбыта с целью повышения объемов продаж.

Организационные инновации – реализованные новые методы ведения бизнеса, организации рабочих мест, внешних связей. Направлены на повышение эффективности деятельности организации за счет снижения административных и трансакционных издержек, совершенствования организации рабочих мест (рабочего времени) и тем самым роста производительности труда, получения доступа к отсутствующим на рынке активам, снижения стоимости поставок.

Организации, осуществляющие технологические инновации – организации, осуществляющие разработку и внедрение новых или усовершенствованных продуктов, работ, услуг, технологических процессов или способов производства (передачи) услуг и иные виды инновационной деятельности.

Затраты на технологические инновации – выраженные в денежной форме фактические расходы, связанные с осуществлением различных видов инновационной деятельности, выполняемой в масштабе организации (отрасли, региона). В составе затрат на технологические инновации учитываются текущие и капитальные затраты.

По инновационной деятельности организаций данные приведены по организациям, осуществляющим экономическую деятельность в сфере добычи полезных ископаемых; обрабатывающих производств; производства и распределения электроэнергии, газа и воды (за исключением торговли электроэнергией; торговли газообразным топливом, подаваемым по распределительным сетям) в соответствии с Общероссийским классификатором видов экономической деятельности (ОКВЭД ОК 029-2007 (КДЕС Ред. 1.1)).

**21.1. ОРГАНИЗАЦИИ, ВЫПОЛНЯВШИЕ
ИССЛЕДОВАНИЯ И РАЗРАБОТКИ**

	2010	2011	2012	2013
Число организаций – всего	92	93	87	96
в том числе:				
научно-исследовательские организации	33	33	33	39
конструкторские, проектно-конструкторские, технологические и исследовательские организации	23	24	20	21
образовательные организации высшего образования	13	15	12	14
научно-исследовательские, проектно-конструкторские подразделения в промышленных организациях	20	17	17	16
прочие	3	4	5	6

**21.2. ЧИСЛЕННОСТЬ ПЕРСОНАЛА, ЗАНЯТОГО
ИССЛЕДОВАНИЯМИ И РАЗРАБОТКАМИ**

(на конец года; человек)

	2010	2011	2012	2013
Численность персонала – всего	40636	39902	40882	41513
в том числе:				
исследователи	18506	18363	18460	18667
техники	1731	1727	1996	2067
вспомогательный персонал	13785	13346	14856	14315
прочий персонал	6614	6466	5570	6464

**21.3. ОСНОВНЫЕ ПОКАЗАТЕЛИ ДЕЯТЕЛЬНОСТИ
АСПИРАНТУРЫ в 2010 – 2013 гг.**

Годы	Число организаций, ведущих подготовку аспирантов	Численность аспирантов (на конец года), человек	Прием в аспирантуру, человек	Выпуск из аспирантуры, человек	в том числе с защитой диссертации
2010	31	3002	1060	694	198
2011	31	3067	1019	733	209
2012	31	2940	943	783	205
2013	29	2724	825	781	205

**21.4. ОСНОВНЫЕ ПОКАЗАТЕЛИ ДЕЯТЕЛЬНОСТИ
АСПИРАНТУРЫ в 2014 г.**

	2014
Число организаций, ведущих подготовку аспирантов	26
Численность аспирантов (на конец года), человек	2322
в том числе:	
численность аспирантов первого года обучения	615
численность аспирантов 2-5 года обучения	1707
Прием в аспирантуру, человек	613
Выпуск из аспирантуры, человек	631
в том числе с защитой диссертации	103

**21.5. ПРИЕМ В АСПИРАНТУРУ И ЧИСЛЕННОСТЬ
АСПИРАНТОВ ПЕРВОГО ГОДА ОБУЧЕНИЯ
ПО НАПРАВЛЕНИЯМ ПОДГОТОВКИ в 2014 г.**
(человек)

	Прием в аспирантуру	Численность аспирантов первого года обучения (на конец года)
Всего	613	615
из них по направлениям подготовки:		
химические науки	32	33
биологические науки	25	25
математика и механика	30	30
физика и астрономия	54	53
информатика и вычислительная техника	42	41
электроника, радиотехника и системы связи	14	14
электро- и теплоэнергетика	11	11
машиностроение	17	17
техника и технологии кораблестроения и водного транспорта	16	16
клиническая медицина	18	18
сельское, лесное и рыбное хозяйство	23	23
психологические науки	16	16
экономика и управление	84	85
социологические науки	10	10
юриспруденция	46	46

Продолжение табл. 21.5

	Прием в аспирантуру	Численность аспирантов первого года обучения (на конец года)
политические науки и регионоведение	14	14
образование и педагогические науки	34	34
языкознание и литературоведение	19	19
исторические науки и археология	25	25
философия, этика и религиоведение	22	23

**21.6. ЧИСЛЕННОСТЬ АСПИРАНТОВ 2-5 ГОДА
ОБУЧЕНИЯ И ВЫПУСК ИЗ АСПИРАНТУРЫ
ПО ОТРАСЛЯМ НАУКИ в 2014 г.**
(человек)

	Численность аспирантов 2-5 года обучения (на конец года)	Выпуск из аспирантуры	в том числе с защитой диссертации
Всего	1707	631	103
из них по отраслям науки:			
физико-математические	221	83	6
химические	95	31	6
биологические	94	37	4
технические	430	151	26
сельскохозяйственные	53	18	5
исторические науки и археология	56	20	-
экономические	167	73	14
философские	37	22	2
филологические	74	29	5
юридические	100	30	2
педагогические	90	50	7
медицинские	159	27	22
искусствоведение	17	15	1
психологические	27	12	1
социологические	23	7	1
политология	41	16	1
культурология	1	5	-
науки о Земле	15	4	-

21.7. ОСНОВНЫЕ ПОКАЗАТЕЛИ ДЕЯТЕЛЬНОСТИ ДОКТОРАНТУРЫ

Годы	Число организаций, ведущих подготовку докторантов	Численность докторантов (на конец года), человек	Прием в докторантуру, человек	Выпуск из докторантуры, человек	в том числе с защитой диссертации
2010	9	79	38	21	5
2011	8	97	41	22	7
2012	8	103	38	26	9
2013	10	108	37	31	8
2014	9	75	2	31	8

**21.8. ЧИСЛЕННОСТЬ, ПРИЕМ И ВЫПУСК ДОКТОРАНТОВ
ПО ОТРАСЛЯМ НАУКИ в 2014 г.**
(человек)

	Численность докторантов (на конец года)	Прием в докторантуру, человек	Выпуск из докторантуры, человек	в том числе с защитой диссертации
Всего	75	2	31	8
из них по отраслям науки:				
физико-математические	23	-	8	3
химические	8	-	2	-
биологические	1	-	1	-
технические	14	-	8	2
исторические науки и археология	2	-	-	-
экономические	12	2	4	-
филологические	3	-	2	-
педагогические	3	-	3	2
искусствоведение	1	-	-	-
психологические	2	-	1	-
социологические	5	-	1	1
политология	1	-	1	-

21.9. ЗАТРАТЫ НА ИССЛЕДОВАНИЯ И РАЗРАБОТКИ

(млн рублей)

	2010	2011	2012	2013
Затраты на исследования и разработки – всего	42823,8	42823,8	53942,0	59620,2
в том числе:				
Внутренние затраты	36250,5	36250,5	44524,0	43268,4
в том числе:				
Текущие затраты (без амортизации)	30177,9	30177,9	38174,1	37201,1
в том числе по видам затрат:				
оплата труда	14904,4	14904,4	18296,3	18941,7
страховые взносы в Пенсионный фонд, ФСС, ФФОМС и ТФОМС	3563,1	3563,1	4472,1	5235,0
затраты на оборудование	1382,8	1382,8	1224,4	1092,9
другие материальные затраты	5756,9	5756,9	9061,5	8214,4
прочие текущие затраты	4570,6	4570,6	5119,8	3717,1
Капитальные затраты	6072,5	6072,5	6349,9	6067,3
в том числе по видам затрат:				
земельные участки и здания	1160,4	1160,4	1539,7	1542,4
приобретение оборудования	4122,0	4122,0	3904,0	3940,1
прочие капитальные затраты	790,1	790,1	906,2	584,8
Внешние затраты	6573,3	6573,3	9418,0	16351,8

21.10. ВНУТРЕННИЕ ЗАТРАТЫ НА ИССЛЕДОВАНИЯ И РАЗРАБОТКИ

	2010	2011	2012	2013
Внутренние затраты на исследования и разработки:				
млн руб.	31361,4	36250,5	44524,0	43268,4
в процентах к валовому региональному продукту	4,8	4,7	5,3	4,7

**21.11. ВНУТРЕННИЕ ЗАТРАТЫ НА ИССЛЕДОВАНИЯ И РАЗРАБОТКИ
ПО ИСТОЧНИКАМ ФИНАНСИРОВАНИЯ**

(млн рублей)

	2010	2011	2012	2013
Все затраты	31361,4	36250,5	44524,0	43268,4
в том числе по источникам финансирования:				
средства бюджетов всех уровней ¹⁾	20638,2	24777,2	29136,2	28170,7
собственные средства научных организаций	3070,8	4824,8	5464,6	5068,5
средства внебюджетных фондов	3869,0	1945,1	3117,1	2758,1
средства организаций предпринимательского сектора	3167,7	3349,9	4259,8	5619,4
средства образовательных организаций высшего образования	20,6	144,6	4,4	20,5
средства частных некоммерческих организаций	1,5	1,3	2,3	2,4
средства иностранных источников	593,6	1207,6	2539,6	1628,8

¹⁾ Включая бюджетные ассигнования на содержание образовательных учреждений высшего образования и средства организаций государственного сектора.

**21.12. ВНУТРЕННИЕ ЗАТРАТЫ НА ИССЛЕДОВАНИЯ И РАЗРАБОТКИ
ПО СЕКТОРАМ ДЕЯТЕЛЬНОСТИ**

(млн рублей)

	2010	2011	2012	2013
Все затраты	31361,4	36250,5	44524,0	43268,4
в том числе по секторам деятельности:				
государственный	1093,1	1509,4	25855,8	23829,8
предпринимательский	29468,3	33493,5	17510,6	18179,9
высшего образования	800,0	1247,6	1157,6	1258,7

**22.13. ГРАНТЫ И КОНКУРСНОЕ ФИНАНСИРОВАНИЕ
НА ИССЛЕДОВАНИЯ И РАЗРАБОТКИ**

	2012		2013	
	Млн руб.	В процентах к внутренним затратам на исследования и разработки	Млн руб.	В процентах к внутренним затратам на исследования и разработки
Гранты (безвозмездные субсидии)	3075,5	6,9	3385,1	7,8
Конкурсное (программное) финансирование	2169,0	4,9	2424,3	5,6

**21.14. РАЗРАБОТАННЫЕ ПЕРЕДОВЫЕ ПРОИЗВОДСТВЕННЫЕ
ТЕХНОЛОГИИ ПО ГРУППАМ в 2010 – 2012 гг.**

	Число технологий – всего	из них		
		новые для России	принципиально новые	обладающие патентной чистотой
Передовые производственные технологии – всего				
2010	37	37	-	28
2011	47	40	7	22
2012	67	64	3	31
в том числе:				
проектирование и инжиниринг				
2010	6	6	-	4
2011	14	11	3	4
2012	13	13	-	7
производство, обработка и сборка				
2010	18	18	-	15
2011	16	14	2	11
2012	19	17	2	9
автоматизированная транспортировка материалов и деталей, осуществление автоматизированных погрузочно-разгрузочных операций				
2010	-	-	-	-
2011	-	-	-	-

Продолжение табл. 21.14

	Число технологий – всего	из них		
		новые для России	принципиально новые	обладающие патентной чистотой
2012	-	-	-	-
аппаратура автоматизированного наблюдения (контроля)				
2010	5	5	-	4
2011	4	3	1	3
2012	1	1	-	1
связь и управление				
2010	6	6	-	3
2011	10	9	1	3
2012	30	29	1	11
производственная информационная система				
2010	-	-	-	-
2011	-	-	-	-
2012	3	3	-	2
интегрированное управление и контроль				
2010	2	2	-	2
2011	3	3	-	1
2012	1	1	-	1

**21.15. РАЗРАБОТАННЫЕ ПЕРЕДОВЫЕ ПРОИЗВОДСТВЕННЫЕ
ТЕХНОЛОГИИ ПО ГРУППАМ в 2013 – 2014 гг.**

	Число технологий – всего	из них		
		новые для России	принципиально новые	с использованием запатентованных изобретений при разработке технологии
Передовые производственные технологии – всего				
2013	65	61	4	31
2014	76	71	5	30
в том числе:				
проектирование и инжиниринг				
2013	20	18	2	11
2014	13	11	2	4
производство, обработка и сборка				
2013	19	19	-	9
2014	33	33	-	18
автоматизированная транспортировка материалов и деталей, осуществление автоматизированных погрузочно-разгрузочных операций				
2013	1	1	-	1
2014	-	-	-	-
аппаратура автоматизированного наблюдения (контроля)				
2013	2	1	1	1
2014	3	3	-	-
связь и управление				
2013	19	18	1	6
2014	21	19	2	5
производственная информационная система				
2013	2	2	-	2
2014	5	5	-	3
интегрированное управление и контроль				
2013	2	2	-	1
2014	1	-	1	-

**21.16. ИСПОЛЬЗУЕМЫЕ ПЕРЕДОВЫЕ ПРОИЗВОДСТВЕННЫЕ
ТЕХНОЛОГИИ ПО ГРУППАМ в 2013 – 2014 гг.**

	Число технологий – всего	из них						Число запатентованных изобретений в используемых технологиях
		из них технологии, внедренные в течение, лет				приобретенные		
		до одного года	1-3 года	4-5	6 и более	в России	за рубежом	
Передовые производственные технологии – всего								
2013	11440	891	2518	1695	6336	6551	2572	215
2014	11423	926	2518	1800	6179	6708	2907	318
в том числе:								
проектирование и инжиниринг								
2013	2620	219	577	390	1434	1199	253	54
2014	2356	188	533	367	1268	1504	230	64
производство, обработка и сборка								
2013	4126	268	678	395	2785	2250	1382	70
2014	4091	312	786	414	2579	2032	1538	110
автоматизированная транспортировка материалов и деталей, осуществление автоматизированных погрузочно-разгрузочных операций								
2013	147	19	19	15	94	77	46	10
2014	197	36	47	18	96	108	70	10
аппаратура автоматизированного наблюдения (контроля)								
2013	554	84	227	44	199	311	199	10
2014	546	43	175	104	224	267	215	12
связь и управление								
2013	3520	246	897	759	1618	2363	638	63
2014	3720	298	852	782	1788	2440	796	111
производственная информационная система								
2013	388	47	95	70	176	292	31	8
2014	414	32	105	84	193	283	40	11

Продолжение табл. 21.16

	Число технологий – всего	из них						Число запатентованных изобретений в используемых технологиях
		из них технологии, внедренные в течение, лет				приобретенные		
		до од-ного года	1-3 года	4-5	6 и более	в Рос-сии	за рубе-жом	
интегрированное управление и контроль								
2013	85	8	25	22	30	59	23	-
2014	99	17	20	31	31	74	18	-

21.17. ТОРГОВЛЯ ТЕХНОЛОГИЯМИ С ЗАРУБЕЖНЫМИ СТРАНАМИ ПО ОБЪЕКТАМ СДЕЛОК в 2014 г.

	Экспорт			Импорт		
	Число соглаше-ний	Стои-мость предмета соглашения, тыс. долл. США	Поступ-ление средств за год, тыс. долл. США	Число соглаше-ний	Стои-мость предмета соглашения, тыс. долл. США	Выплаты средств за год, тыс. долл. США
Всего	64	161081,4	35769,4	146	96224,1	33471,6
из них по объ-ектам сделок:						
товарный знак	4	106,7	282,9	8	7520,8	6391,7
инжиниринговые услуги	28	14748,8	6031,1	46	57353,2	14007,1
научные исследо-вания	23	46209,0	26341,5	26	3589,4	2920,3

21.18. ПОСТУПЛЕНИЕ ПАТЕНТНЫХ ЗАЯВОК И ВЫДАЧА ПАТЕНТОВ В НИЖЕГОРОДСКОЙ ОБЛАСТИ¹⁾

	2010	2011	2012	2013
Подано патентных заявок:				
на изобретения	348	399	551	420
на полезные модели	306	324	332	333
на промышленные образцы	51	43	75	48
Выдано патентов:				
на изобретения	331	286	286	332
на полезные модели	284	278	265	310
на промышленные образцы	52	42	42	61

¹⁾ По данным Роспатента.

**21.19. ИННОВАЦИОННАЯ АКТИВНОСТЬ ОРГАНИЗАЦИЙ
ПО ВИДАМ ЭКОНОМИЧЕСКОЙ ДЕЯТЕЛЬНОСТИ**

	Удельный вес организаций, осуществлявших инновации отдельных типов, в общем числе обследованных организаций, процентов								
	технологические			маркетинговые			организационные		
	2011	2012	2013	2011	2012	2013	2011	2012	2013
Всего по добывающим, обрабатывающим производствам, производству и распределению электроэнергии, газа и воды	13,4	13,2	14,6	4,3	2,1	2,5	8,0	4,4	4,3
Добыча полезных ископаемых	16,7	-	-	-	-	-	16,7	-	-
Обрабатывающие производства	15,9	15,9	16,7	5,2	2,5	3,2	9,7	5,2	4,8
производство пищевых продуктов, включая напитки, и табака	8,2	9,7	6,7	7,2	3,2	2,2	10,3	3,2	1,1
текстильное и швейное производство	3,4	3,7	3,8	6,9	3,7	7,7	6,9	3,7	3,8
производство кожи, изделий из кожи и производство обуви	-	-	-	-	-	-	-	-	-
обработка древесины и производство изделий из дерева	-	-	-	-	-	-	-	-	-
целлюлозно-бумажное производство; издательская и полиграфическая деятельность	2,1	4,3	3,3	1,1	2,2	1,1	2,1	2,2	3,3
производство кокса и нефтепродуктов	100,0	100,0	100,0	33,3	-	-	33,3	-	-
химическое производство	30,0	32,1	33,3	3,3	3,6	3,3	13,3	7,1	3,3
производство резиновых и пластмассовых изделий	16,7	16,7	22,7	-	5,6	9,1	5,6	11,1	13,6

Продолжение табл. 21.19

	Удельный вес организаций, осуществлявших инновации отдельных типов, в общем числе обследованных организаций, процентов								
	технологические			маркетинговые			организационные		
	2011	2012	2013	2011	2012	2013	2011	2012	2013
производство прочих неметаллических минеральных продуктов	9,4	12,5	10,0	6,3	6,3	6,7	9,4	3,1	6,7
металлургическое производство и производство готовых металлических изделий	19,5	20,0	22,2	-	-	4,4	4,9	6,7	6,7
производство машин и оборудования	20,0	10,3	13,5	11,4	2,6	2,7	17,1	5,1	2,7
производство электрооборудования, электронного и оптического оборудования	32,4	30,0	34,2	8,1	2,5	7,9	16,2	12,5	10,5
производство транспортных средств и оборудования	35,8	37,7	33,3	3,8	-	-	17,0	7,5	6,7
прочие производства	25,0	8,3	18,2	8,3	-	-	16,7	-	-
Производство и распределение электроэнергии, газа и воды	4,3	3,7	7,5	1,4	0,7	-	1,4	1,5	3,0

**21.20. ЗАТРАТЫ НА ТЕХНОЛОГИЧЕСКИЕ ИННОВАЦИИ
Организаций по видам экономической деятельности**

	Затраты на технологические инновации, млн руб.			Удельный вес затрат на технологические инновации в общем объеме отгруженных товаров, выполненных работ, услуг, процентов		
	2011	2012	2013	2011	2012	2013
Всего по добывающим, обрабатывающим производствам, производству и распределению электроэнергии, газа и воды	14770,3	40782,3	42825,1	1,9	5,1	5,0

Продолжение табл. 21.20

	Затраты на технологические инновации, млн руб.			Удельный вес затрат на технологические инновации в общем объеме отгруженных товаров, выполненных работ, услуг, процентов		
	2011	2012	2013	2011	2012	2013
Добыча полезных ископаемых	... ¹⁾	-	-	0,0	-	-
Обрабатывающие производства	14598,8	40444,1	42293,3	2,0	5,6	5,4
производство пищевых продуктов, включая напитки, и табака	201,7	159,6	48,5	0,4	0,4	0,1
текстильное и швейное производство	... ¹⁾	... ¹⁾	... ¹⁾	0,0	0,0	0,0
производство кожи, изделий из кожи и производство обуви	-	-	-	-	-	-
обработка древесины и производство изделий из дерева	-	-	-	-	-	-
целлюлозно-бумажное производство; издательская и полиграфическая деятельность	... ¹⁾	60,2	95,5	0,0	0,4	0,5
производство кокса и нефтепродуктов	... ¹⁾	... ¹⁾	... ¹⁾	0,7	0,1	0,2
химическое производство	1853,2	1247,6	1560,8	4,0	2,8	4,1
производство резиновых и пластмассовых изделий	41,4	90,3	404,2	0,3	0,7	2,5
производство прочих неметаллических минеральных продуктов	352,6	243,0	502,6	1,9	1,2	2,3
металлургическое производство и производство готовых металлических изделий	2763,0	22225,4	10051,2	2,2	17,0	7,4
производство машин и оборудования	146,2	110,1	43,0	2,0	1,3	0,5
производство электрооборудования, электронного и оптического оборудования	181,2	1147,0	1449,6	0,9	5,1	5,9

Продолжение табл. 21.20

	Затраты на технологические инновации, млн руб.			Удельный вес затрат на технологические инновации в общем объеме отгруженных товаров, выполненных работ, услуг, процентов		
	2011	2012	2013	2011	2012	2013
производство транспортных средств и оборудования	7059,1	14626,7	26741,1	5,3	10,0	17,4
прочие производства	23,2	... ¹⁾	... ¹⁾	1,1	0,9	8,7
Производство и распределение электроэнергии, газа и воды	171,4	338,3	531,9	0,2	0,5	0,8

¹⁾ Данные не публикуются в целях обеспечения конфиденциальности первичных статистических данных, полученных от организаций, в соответствии со статьей 9 Федерального закона от 29.11.07 №282-ФЗ «Об официальном статистическом учете и системе государственной статистики в Российской Федерации» в редакции Федерального закона от 02.07.2013 №171-ФЗ «О внесении изменений в Федеральный закон «Об официальном статистическом учете и системе государственной статистики в Российской Федерации и отдельные законодательные акты Российской Федерации».

21.21. ОБЪЕМ ИННОВАЦИОННЫХ ТОВАРОВ, РАБОТ, УСЛУГ ОРГАНИЗАЦИЙ ПО ВИДАМ ЭКОНОМИЧЕСКОЙ ДЕЯТЕЛЬНОСТИ

	Объем инновационных товаров, работ, услуг, млн руб.			В процентах от общего объема отгруженных товаров, выполненных работ, услуг		
	2011	2012	2013	2011	2012	2013
Всего по добывающим, обрабатывающим производствам, производству и распределению электроэнергии, газа и воды	131268,6	132448,5	149516,0	16,5	16,7	17,5
Добыча полезных ископаемых	-	-	-	-	-	-
Обрабатывающие производства	131205,9	132448,5	149476,5	18,4	18,2	19,1
производство пищевых продуктов, включая напитки, и табака	1981,0	1080,1	1863,7	4,0	2,5	3,6
текстильное и швейное производство	... ¹⁾	... ¹⁾	-	0,1	2,8	-
производство кожи, изделий из кожи и производство обуви	-	-	-	-	-	-

Продолжение табл. 21.21

	Объем инновационных товаров, работ, услуг, млн руб.			В процентах от общего объема отгруженных товаров, выполненных работ, услуг		
	2011	2012	2013	2011	2012	2013
обработка древесины и производство изделий из дерева	-	-	-	-	-	-
целлюлозно-бумажное производство; издательская и полиграфическая деятельность	1808,4	3,0	1,4	10,5	0,0	0,0
производство кокса и нефтепродуктов	... ¹⁾	... ¹⁾	... ¹⁾	6,0	7,5	9,5
химическое производство	4921,2	2498,9	1968,8	10,7	5,6	5,2
производство резиновых и пластмассовых изделий	199,2	118,3	123,9	1,4	0,9	0,8
производство прочих неметаллических минеральных продуктов	693,7	376,3	240,1	3,8	1,9	1,1
металлургическое производство и производство готовых металлических изделий	63078,8	45127,4	55103,7	50,3	34,5	40,4
производство машин и оборудования	404,3	469,4	396,5	5,6	5,7	4,3
производство электрооборудования, электронного и оптического оборудования	1145,6	1724,9	2017,4	5,7	7,6	8,2
производство транспортных средств и оборудования	39180,0	59168,8	58717,4	29,7	40,6	38,1
прочие производства	26,3	... ¹⁾	... ¹⁾	1,2	0,0	0,1
Производство и распределение электроэнергии, газа и воды	62,7	-	39,5	0,1	-	0,1

¹⁾ Данные не публикуются в целях обеспечения конфиденциальности первичных статистических данных, полученных от организаций, в соответствии со статьей 9 Федерального закона от 29.11.07 №282-ФЗ «Об официальном статистическом учете и системе государственной статистики в Российской Федерации» в редакции Федерального закона от 02.07.2013 №171-ФЗ «О внесении изменений в Федеральный закон «Об официальном статистическом учете и системе государственной статистики в Российской Федерации» и отдельные законодательные акты Российской Федерации».

22. ФИНАНСЫ

Раздел представляет статистику государственных финансов, денежно-кредитной системы, данные о финансовой деятельности организаций.

Статистика государственных финансов ведет учет доходов и расходов сектора государственного управления.

Информационная база статистики государственных финансов сформирована на основе данных, разрабатываемых Федеральным казначейством.

Для составления проектов и исполнения бюджетов всех уровней, используется бюджетная классификация Российской Федерации.

Бюджет – форма образования и расходования денежных средств, предназначенных для финансового обеспечения задач и функций государства и местного самоуправления. Годовой бюджет составляется на один финансовый год, который соответствует календарному году и длится с 1 января по 31 декабря. Бюджет субъекта Российской Федерации и свод бюджетов муниципальных образований, входящих в состав субъекта Российской Федерации образуют **консолидированный бюджет субъекта Российской Федерации**.

Доходы бюджета – поступающие в бюджет денежные средства, за исключением средств, являющихся в соответствии с Бюджетным кодексом Российской Федерации источниками финансирования дефицита бюджета.

Доходы бюджетов образуются за счет налоговых и неналоговых видов доходов, а также за счет безвозмездных и безвозвратных перечислений.

К **налоговым доходам** относятся предусмотренные налоговым законодательством Российской Федерации федеральные, региональные и местные налоги и сборы, а также пени и штрафы.

К **неналоговым доходам** относятся доходы от использования имущества, находящегося в государственной или муниципальной собственности, после уплаты налогов и сборов, предусмотренных законодательством о налогах и сборах; от

платных услуг, оказываемых бюджетными учреждениями, находящимися в ведении соответственно федеральных органов исполнительной власти, органов исполнительной власти субъектов Российской Федерации, органов местного самоуправления, после уплаты налогов и сборов, предусмотренных законодательством о налогах и сборах; средства, полученные в результате применения мер гражданско-правовой, административной и уголовной ответственности, в том числе штрафы, конфискации, компенсации, а также средства, полученные в возмещение вреда, причиненного Российской Федерации, субъектам Российской Федерации, муниципальным образованиям, и иные суммы принудительного изъятия; иные неналоговые доходы.

Расходы бюджета – выплачиваемые из бюджета денежные средства, за исключением средств, являющихся в соответствии с Бюджетным кодексом Российской Федерации источниками финансирования дефицита бюджета.

Дефицит бюджета – превышение расходов бюджета над его доходами.

Профицит бюджета – превышение доходов бюджета над его расходами.

Статистика денежно-кредитной системы разрабатывается на основании данных Банка России и данных государственных статистических наблюдений.

Кредиты, депозиты и прочие размещенные средства, предоставленные организациям, физическим лицам и кредитным организациям, в рублях и иностранной валюте, – задолженность клиентов (резидентов и нерезидентов), включая просроченную задолженность, перед кредитными организациями по всем предоставленным им средствам указанных видов. В общую величину задолженности, кроме соответствующих сумм, выделенных в том числе из общего итога (физическим лицам, организациям, кредитным организациям), включаются также кредиты иностранным государствам и задолженность (включая просроченную) по операциям с драгоценными металлами (кроме операций с кредитными организациями).

Банковские вклады (депозиты) физических лиц в кредитных организациях – депозиты и прочие привлеченные средства физических лиц, неисполненные обязательства по договорам на привлечение средств по депозитам и прочим привлеченным средствам, а также средства на прочих счетах фи-

зических лиц. В расчет данного показателя не включаются средства индивидуальных предпринимателей, избирательных фондов физических лиц, переводы из Российской Федерации и в Российскую Федерацию.

Средний размер вклада (депозита) исчисляется делением объема вкладов (депозитов) на количество счетов вкладчиков.

Объем вклада (депозита) на душу населения исчисляется делением объема вкладов (депозитов) на численность населения Российской Федерации на начало года.

Статистика финансов организаций содержит показатели, отражающие финансовое положение организаций. Сбор данных осуществляется на основе форм государственной статистической и бухгалтерской отчетности. Данные приводятся без субъектов малого предпринимательства.

Сальдированный финансовый результат (прибыль минус убыток) - конечный финансовый результат, выявленный на основании бухгалтерского учета всех хозяйственных операций организаций. Представляет сумму прибыли (убытка) от продажи товаров, продукции (работ, услуг), основных средств, иного имущества организаций и доходов от прочих операций. Данные по сальдированному финансовому результату деятельности организаций приводятся в фактически действовавших ценах, структуре и методологии соответствующих лет.

Рентабельность организаций характеризует эффективность их деятельности, применяется для оценки прибыли.

Рентабельность проданных товаров, продукции (работ, услуг) рассчитывается как соотношение между величиной сальдированного финансового результата (прибыль минус убыток) от продажи товаров, продукции (работ, услуг) и себестоимостью проданных товаров, продукции (работ, услуг). В том случае, если получен отрицательный сальдированный финансовый результат от продажи товаров, продукции (работ, услуг), имеет место убыточность.

Рентабельность активов рассчитывается как соотношение сальдированного финансового результата (прибыль минус убыток) и стоимости активов организаций. В том случае, если получен отрицательный сальдированный финансовый результат, имеет место убыточность.

Суммарная задолженность по обязательствам организа-

ций включает кредиторскую задолженность, задолженность по кредитам банков и займам.

Кредиторская задолженность включает задолженность по расчетам с поставщиками и подрядчиками за поступившие материальные ценности, выполненные работы и оказанные услуги, в том числе задолженность, обеспеченную векселями выданными; задолженность по расчетам с дочерними и зависимыми обществами по всем видам операций; с рабочими и служащими по оплате труда, представляющую собой начисленные, но невыплаченные суммы оплаты труда; задолженность по отчислениям на государственное социальное страхование, пенсионное обеспечение и медицинское страхование работников организаций, задолженность по всем видам платежей в бюджет и отраслевые и межотраслевые внебюджетные фонды; задолженность организаций по платежам по обязательному и добровольному страхованию имущества и работников организаций и другим видам страхования, в которых организация является страхователем; авансы полученные, включающие сумму полученных авансов от сторонних организаций по предстоящим расчетам по заключенным договорам, а также штрафы, пени и неустойки, признанные организацией или по которым получены решения суда (арбитражного суда) или другого органа, имеющего в соответствии с законодательством Российской Федерации право на принятие решения об их взыскании, и отнесенные на финансовые результаты организации, непогашенные суммы заемных средств, подлежащие погашению в соответствии с договорами.

Дебиторская задолженность включает задолженность по расчетам с покупателями и заказчиками за товары, продукцию (работы, услуги), в том числе задолженность, обеспеченную векселями полученными; задолженность по расчетам с дочерними и зависимыми обществами; суммы уплаченных другим организациям авансов по предстоящим расчетам в соответствии с заключенными договорами; задолженность по расчетам с прочими дебиторами, включающая в себя задолженность финансовых и налоговых органов (в том числе по переплате по налогам, сборам и прочим платежам в бюджет); задолженность работников организации по предоставленным им ссудам и займам за счет средств этой организации или кредита (ссуды на индивидуальное и кооперативное жилищное строительство,

приобретение и благоустройство садовых участков, беспроцентные ссуды молодым семьям на улучшение жилищных условий или обзаведение домашним хозяйством и др.); задолженность подотчетных лиц; поставщиков по недостаткам товарно-материальных ценностей, обнаруженным при приемке; задолженность по государственным заказам, федеральным программам за поставленные товары, продукцию (работы, услуги), а также штрафы, пени и неустойки, признанные должником или по которым получены решения суда (арбитражного суда) или другого органа, имеющего в соответствии с законодательством Российской Федерации право на принятие решения об их взыскании, и отнесенные на финансовые результаты организации.

Просроченная задолженность – задолженность, не погашенная в сроки, установленные договором.

Просроченная задолженность по заработной плате работникам организаций – фактически начисленные суммы заработной платы, но не выплаченные в срок, установленный коллективным договором или договором на расчетно-кассовое обслуживание, заключенным с банком. В сумму просроченной задолженности включаются переходящие остатки задолженности, не погашенные на отчетную дату, и не включается задолженность на внутримесячные даты (аванс).

ГОСУДАРСТВЕННЫЕ ФИНАНСЫ**22.1. КОНСОЛИДИРОВАННЫЙ БЮДЖЕТ
НИЖЕГОРОДСКОЙ ОБЛАСТИ в 2014 г.¹⁾**

	Млн руб.	В процентах к итогу
Доходы без внутреннего оборота – всего	149325,3	100
из них:		
налог на прибыль организаций	24209,5	16,2
налог на доходы физических лиц	50916,7	34,1
акцизы	12308,9	8,2
налоги на имущество	18147,6	12,2
налоги на совокупный доход	6463,2	4,3
платежи за пользование природными ресурсами	945,1	0,6
доходы от использования имущества, находящегося в государственной и муниципальной собственности	4975,8	3,3
безвозмездные поступления	25370,1	17,0
Расходы без внутреннего оборота – всего	160996,0	100
из них:		
на общегосударственные вопросы	10640,5	6,6
на национальную безопасность и правоохранительную деятельность	1884,6	1,2
на национальную экономику	27007,7	16,8
из нее:		
на топливо и энергетику	22,5	-
на сельское хозяйство и рыболовство	6663,5	4,1
на лесное хозяйство	851,6	0,5
на транспорт	3485,1	2,2
на дорожное хозяйство (дорожные фонды)	11672,2	7,2
на связь и информатику	919,9	0,6
на жилищно-коммунальное хозяйство	8661,9	5,4
на охрану окружающей среды	440,1	0,3
на образование	46352,7	28,8
на культуру, кинематографию	5355,2	3,3
на здравоохранение	23216,4	14,4
на физкультуру и спорт	3683,9	2,3
на социальную политику	28508,2	17,7
на обслуживание государственного и муниципального долга	4742,3	3,0
на средства массовой информации	459,2	0,3
Дефицит	-11670,7	

¹⁾ По оперативным данным Министерства финансов Правительства Нижегородской области.

**22.2. РАСХОДЫ КОНСОЛИДИРОВАННОГО БЮДЖЕТА
НИЖЕГОРОДСКОЙ ОБЛАСТИ И БЮДЖЕТОВ ГОСУДАРСТВЕННЫХ
ВНЕБЮДЖЕТНЫХ ФОНДОВ НА СОЦИАЛЬНО-КУЛЬТУРНЫЕ
МЕРОПРИЯТИЯ в 2014 г.¹⁾**

	Млн руб.	В процентах к итогу
Расходы – всего	107575,6	100
в том числе:		
на образование	46352,7	43,1
на культуру, кинематографию	5355,2	5,0
на здравоохранение	23216,4	21,6
на социальную политику	28508,2	26,5
на физическую культуру и спорт	3683,9	3,4
на средства массовой информации	459,2	0,4

¹⁾ По оперативным данным Федерального казначейства.

ДЕНЕЖНО-КРЕДИТНАЯ СИСТЕМА

22.3. КРЕДИТНЫЕ ОРГАНИЗАЦИИ

(на начало года)

	2011	2012	2013	2014	2015
Число кредитных организаций, зарегистрированных Банком России	15	13	12	13	12
в том числе имеющих право на осуществление банковских операций	14	12	11	12	10
Число филиалов действующих кредитных организаций на территории Нижегородской области	92	97	97	78	70
Зарегистрированный уставный капитал действующих кредитных организаций, млн руб.	3964,8	4273,4	4779,5	5092,7	3691,4
Число кредитных организаций, имеющих лицензии (разрешения), предоставляющие право:					
на привлечение вкладов населения	14	12	11	11	9
на осуществление операций в иностранной валюте	6	6	5	6	5
на генеральные лицензии	7	6	6	6	5
на проведение операций с драгоценными металлами	3	2	3	3	2

Продолжение табл. 22.3

	2011	2012	2013	2014	2015
Число кредитных организаций с иностранным участием в уставном капитале, имеющих право на осуществление банковских операций	3	3	6	5	3
из них:					
со 100%-ным иностранным участием	1	1	1	1	-
с иностранным участием от 50 до 100%	-	-	-	-	1

22.4. ГРУППИРОВКА ДЕЙСТВУЮЩИХ КРЕДИТНЫХ ОРГАНИЗАЦИЙ ПО ВЕЛИЧИНЕ ЗАРЕГИСТРИРОВАННОГО УСТАВНОГО КАПИТАЛА¹⁾
(на начало года)

	2011	2012	2013	2014	2015
Число действующих кредитных организаций – всего	14	12	11	12	10
в том числе по величине уставного капитала, млн руб.:					
до 3	-	-	-	-	-
от 3 до 10	-	-	-	-	-
от 10 до 30	1	-	-	-	-
от 30 до 60	-	-	-	-	-
от 60 до 150	5	5	3	4	4
от 150 до 300	4	2	2	2	1
300 и выше	4	5	6	6	5

¹⁾ Уставный капитал, величина которого оплачена участниками, внесена в устав кредитной организации и учтена в КГР после регистрации устава в Уполномоченном регистрирующем органе.

**22.5. КРЕДИТЫ, ДЕПОЗИТЫ И ПРОЧИЕ РАЗМЕЩЕННЫЕ СРЕДСТВА,
ПРЕДОСТАВЛЕННЫЕ НЕФИНАНСОВЫМ ОРГАНИЗАЦИЯМ,
ФИНАНСОВЫМ ОРГАНАМ, ФИЗИЧЕСКИМ ЛИЦАМ
И КРЕДИТНЫМ ОРГАНИЗАЦИЯМ**
(на начало года; млн рублей)

	Предоставленные кредиты, депозиты и прочие размещенные средства – всего	в том числе		
		нефинансовым организациями и индивидуальным предпринимателям	физическим лицам	кредитным организациям
2011				
Всего	331592,8	239385,9	73839,7	1064,0
в том числе:				
в рублях	323208,7	233203,4	72027,6	779,2
в иностранной валюте	8384,1	6182,5	1812,1	284,8
2012				
Всего	385215,5	284151,1	99644,6	1330,0
в том числе:				
в рублях	372963,6	273492,8	98236,4	1234,4
в иностранной валюте	12251,8	10658,3	1408,2	95,6
2013				
Всего	563014,7	400219,6	161626,1	1165,1
в том числе:				
в рублях	520952,2	359190,4	160652,5	1109,4
в иностранной валюте	42062,4	41029,3	973,6	55,7
2014				
Всего	806856,8	584662,6	216806,6	5387,6
в том числе:				
в рублях	723470,7	502621,5	215500,3	5348,9
в иностранной валюте	83386,1	82041,1	1306,3	38,7
2015				
Всего	738965,1	593711,1	144826,6	427,4
в том числе:				
в рублях	654029,5	510233,6	143426,7	369,2
в иностранной валюте	84935,6	83477,5	1399,9	58,2

ФИНАНСОВАЯ ДЕЯТЕЛЬНОСТЬ ОРГАНИЗАЦИЙ**22.6. САЛЬДИРОВАННЫЙ ФИНАНСОВЫЙ РЕЗУЛЬТАТ
(ПРИБЫЛЬ МИНУС УБЫТОК) ДЕЯТЕЛЬНОСТИ ОРГАНИЗАЦИЙ
ПО ВИДАМ ЭКОНОМИЧЕСКОЙ ДЕЯТЕЛЬНОСТИ¹⁾
(в фактически действовавших ценах; млн рублей)**

	2010	2011	2012	2013	2014
Сальдированный финансовый результат (прибыль минус убыток) – всего	70429,0	78906,8	132693,0	81735,7	64125,0
в том числе по видам экономической деятельности:					
Сельское хозяйство, охота и лесное хозяйство	-758,8	777,9	1262,1	784,3	1993,4
Рыболовство, рыбоводство	-	-	-	-	-
Добыча полезных ископаемых	29,2	-9,1	47,2	26,6	51,5
Обрабатывающие производства	51266,6	56122,8	56961,0	56351,8	45694,8
из них:					
производство пищевых продуктов, включая напитки, и табака	3148,9	-3770,1	-723,1	-558,3	1317,4
текстильное и швейное производство	46,7	50,3	28,8	134,2	94,8
производство кожи, изделий из кожи и производство обуви	26,3	13,8	10,4	6,8	3,2
обработка древесины и производство изделий из дерева	49,7	-19,7	-130,1	156,9	218,4
целлюлозно-бумажное производство; издательская и полиграфическая деятельность	451,6	1011,2	946,7	152,4	-821,8
химическое производство	2211,8	3690,0	3720,4	2586,4	-1827,4
производство резиновых и пластмассовых изделий	82,0	440,5	733,3	456,7	-875,1
производство прочих неметаллических минеральных продуктов	1287,0	1161,7	2188,5	1251,1	817,4

Продолжение табл. 22.6

	2010	2011	2012	2013	2014
металлургическое производство и производство готовых металлических изделий	23533,1	12634,8	7383,8	7857,9	602,1
производство машин и оборудования	514,2	60,2	437,0	-620,9	-2812,2
производство электрооборудования, электронного и оптического оборудования	893,7	1643,4	1988,7	2204,2	2004,3
производство транспортных средств и оборудования	-12937,2	5143,7	10061,2	5210,3	-7616,5
прочие производства	84,7	118,1	53,6	50,5	94,0
Производство и распределение электроэнергии, газа и воды	5342,6	9617,2	5069,5	7386,3	1025,0
Строительство	1197,4	-519,2	186,4	-66,7	-460,1
Оптовая и розничная торговля; ремонт автотранспортных средств, мотоциклов, бытовых изделий и предметов личного пользования	1125,6	143,7	7151,2	3502,6	-9725,5
из них:					
торговля автотранспортными средствами и мотоциклами, их техническое обслуживание и ремонт	-459,0	1003,8	1916,9	3230,1	1506,4
оптовая торговля, включая торговлю через агентов, кроме торговли автотранспортными средствами и мотоциклами	1805,2	1002,5	3754,2	369,2	-11424,4
розничная торговля, кроме торговли автотранспортными средствами и мотоциклами; ремонт бытовых изделий и предметов личного пользования	-220628	-1862,6	1480,1	-96,7	192,6
Гостиницы и рестораны	-40,0	-44,4	28,4	110,3	122,8
Транспорт и связь	12761,8	12384,9	56133,6	7689,0	16259,7
из них связь	7958,1	3121,9	2812,7	780,5	9129,8

Продолжение табл. 22.6

	2010	2011	2012	2013	2014
Операции с недвижимым имуществом, аренда и предоставление услуг	3767,2	3850,9	6606,7	5994,8	8455,9
Образование	38,9	-17,2	24,1	89,9	24,4
Здравоохранение и предоставление социальных услуг	7,1	5,8	59,3	198,8	99,1
Предоставление прочих коммунальных, социальных и персональных услуг	230,6	358,7	302,8	199,0	380,8

¹⁾ 2010-2013 гг. – по данным бухгалтерской отчетности, за 2014 год приведены оперативные данные. Знак (-) означает убыток.

22.7. ЧИСЛО УБЫТОЧНЫХ ОРГАНИЗАЦИЙ И СУММА УБЫТКА ПО ВИДАМ ЭКОНОМИЧЕСКОЙ ДЕЯТЕЛЬНОСТИ¹⁾

	2011		2012		2013		2014	
	Число убыточных организаций	Сумма убытка, млн руб.	Число убыточных организаций	Сумма убытка, млн руб.	Число убыточных организаций	Сумма убытка, млн руб.	Число убыточных организаций	Сумма убытка, млн руб.
Всего в экономике	367	25713,3	525	15886,5	846	21743,9	358	59365,4
в том числе по видам экономической деятельности:								
сельское хозяйство, охота и лесное хозяйство	28	903,1	34	398,0	46	965,7	17	368,5
рыболовство, рыбоводство	-	-	-	-	-	-	-	-
добыча полезных ископаемых	1	... ²⁾	2	... ²⁾	1	... ²⁾	-	-
обрабатывающие производства	97	11005,7	115	7316,6	151	10378,9	107	30152,1
из них:								
производство пищевых продуктов, включая напитки, и табака	20	4655,0	20	2875,5	20	2101,5	16	2276,4
текстильное и швейное производство	8	17,5	9	40,4	2	... ²⁾	4	20,1

Продолжение табл. 22.7

	2011		2012		2013		2014	
	Число убы- точных органи- заций	Сумма убытка, млн руб.	Число убы- точных органи- заций	Сумма убытка, млн руб.	Число убы- точных органи- заций	Сумма убытка, млн руб.	Число убы- точных органи- заций	Сумма убытка, млн руб.
производство кожи, изделий из кожи и произ- водство обуви	-	-	-	-	1	... ²⁾	-	-
обработка дре- весины и произ- водство изде- лий из дерева	3	76,9	5	230,6	5	175,1	1	... ²⁾
целлюлозно- бумажное про- изводство; из- дательская и полиграфиче- ская деятель- ность	9	40,6	12	152,6	20	1001,4	6	2298,0
химическое производство	6	553,6	13	492,7	12	1452,3	10	5188,7
производство резиновых и пластмассовых изделий	3	220,3	3	185,7	6	963,2	8	1377,6
производство прочих неме- таллических минеральных продуктов	7	154,9	8	358,3	10	335,1	4	1241,4
металлургиче- ское производ- ство и произ- водство готовых металлических изделий	11	648,1	10	495,7	17	182,1	11	3252,1
производство машин и обору- дования	7	392,6	6	368,2	8	1202,7	6	3395,4
производство электрообору- дования, элект- ронного и оп- тического обо- удования	4	59,6	8	171,1	15	678,8	9	319,8
производство транспортных средств и обо- удования	12	2659,1	13	1572,4	25	2052,5	25	10615,5

Продолжение табл. 22.7

	2011		2012		2013		2014	
	Число убыточных организаций	Сумма убытка, млн руб.	Число убыточных организаций	Сумма убытка, млн руб.	Число убыточных организаций	Сумма убытка, млн руб.	Число убыточных организаций	Сумма убытка, млн руб.
прочие производства	4	121,2	7	127,4	8	123,7	6	160,7
производство и распределение электроэнергии, газа и воды	30	594,8	43	1780,0	65	476,5	42	3043,3
строительство	21	1959,6	37	1074,4	35	2231,8	15	1851,6
оптовая и розничная торговля: ремонт транспортных средств, мотоциклов, бытовых изделий и предметов личного пользования	54	4772,7	75	1093,7	105	4060,6	61	16122,4
из них:								
торговля автотранспортными средствами и мотоциклами, их техническое обслуживание и ремонт	5	529,8	12	112,6	18	81,6	7	351,6
оптовая торговля, включая торговлю через агентов, кроме торговли автотранспортными средствами и мотоциклами	17	1885,0	30	721,0	41	2677,3	10	14149,3
розничная торговля, кроме торговли автотранспортными средствами и мотоциклами; ремонт бытовых изделий и предметов личного пользования	32	2358,0	33	260,1	46	1301,7	44	1621,5
гостиницы и рестораны	7	80,4	7	64,2	15	96,4	6	18,6

Продолжение табл. 22.7

	2011		2012		2013		2014	
	Число убыточных организаций	Сумма убытка, млн руб.	Число убыточных организаций	Сумма убытка, млн руб.	Число убыточных организаций	Сумма убытка, млн руб.	Число убыточных организаций	Сумма убытка, млн руб.
транспорт и связь	32	865,1	50	746,3	54	1309,1	43	6958,7
из них связь	1	... ²⁾	2	... ²⁾	3	219,1	4	1812,5
операции с недвижимым имуществом, аренда и предоставление услуг	56	1499,6	92	1727,3	187	1598,0	45	706,7
образование	4	37,2	12	16,4	69	35,6	3	2,6
здравоохранение и предоставление социальных услуг	5	23,4	9	36,3	14	12,8	5	19,7
предоставление прочих коммунальных, социальных и персональных услуг	30	68,2	34	98,0	65	179,4	13	114,8

¹⁾ 2011-2013 гг. – по данным бухгалтерской отчетности, за 2014 год приведены оперативные данные.

²⁾ Данные не публикуются в целях обеспечения конфиденциальности первичных статистических данных, полученных от организаций, в соответствии со статьей 9 Федерального закона от 29.11.07 №282-ФЗ «Об официальном статистическом учете и системе государственной статистики в Российской Федерации» в редакции Федерального закона от 02.07.2013 №171-ФЗ «О внесении изменений в Федеральный закон «Об официальном статистическом учете и системе государственной статистики в Российской Федерации и отдельные законодательные акты Российской Федерации».

**22.8. УДЕЛЬНЫЙ ВЕС УБЫТОЧНЫХ ОРГАНИЗАЦИЙ
ПО ВИДАМ ЭКОНОМИЧЕСКОЙ ДЕЯТЕЛЬНОСТИ¹⁾**
(в процентах от общего числа организаций)

	2010	2011	2012	2013	2014
Всего	28,7	28,2	24,4	22,8	25,8
Сельское хозяйство, охота и лесное хозяйство	24,9	18,4	20,9	25,4	13,6
Рыболовство, рыбоводство	-	-	-	-	-
Добыча полезных ископаемых	14,3	16,7	33,3	20,0	-
Обрабатывающие производства	28,4	24,1	25,1	27,0	26,4
из них:					
производство пищевых продуктов, включая напитки, и табака	32,5	29,0	26,3	20,0	21,6

Продолжение табл. 22.8

	2010	2011	2012	2013	2014
текстильное и швейное производство	13,8	33,3	30,0	6,7	17,4
производство кожи, изделий из кожи и производство обуви	-	-	-	14,3	-
обработка древесины и производство изделий из дерева	20,0	37,5	50,0	29,4	11,1
целлюлозно-бумажное производство; издательская и полиграфическая деятельность	31,9	23,1	36,4	32,3	25,0
химическое производство	31,3	22,2	35,1	32,4	32,3
производство резиновых и пластмассовых изделий	15,8	16,7	13,6	24,0	34,8
производство прочих неметаллических минеральных продуктов	26,5	23,3	25,0	28,6	14,8
металлургическое производство и производство готовых металлических изделий	25,5	26,8	18,9	27,9	28,9
производство машин и оборудования	29,4	20,0	15,8	17,8	17,6
производство электрооборудования, электронного и оптического оборудования	11,8	11,8	20,0	30,6	26,5
производство транспортных средств и оборудования	42,6	23,1	21,7	37,3	41,7
прочие производства	46,2	30,8	50,0	53,3	42,9
Производство и распределение электроэнергии, газа и воды	39,2	41,1	46,7	43,6	41,2
Строительство	27,7	24,4	32,7	28,2	22,4
Оптовая и розничная торговля; ремонт автотранспортных средств, мотоциклов, бытовых изделий и предметов личного пользования	22,7	25,7	23,1	23,5	22,5
из них:					
торговля автотранспортными средствами и мотоциклами, их техническое обслуживание и ремонт	29,6	21,7	23,5	26,9	16,7
оптовая торговля, включая торговлю через агентов, кроме торговли автотранспортными средствами и мотоциклами	23,8	24,3	23,3	21,6	11,4
розничная торговля, кроме торговли автотранспортными средствами и мотоциклами; ремонт бытовых изделий и предметов личного пользования	20,6	27,4	22,8	24,3	31,2

Продолжение табл. 22.8

	2010	2011	2012	2013	2014
Гостиницы и рестораны	23,1	26,9	20,0	21,7	31,2
Транспорт и связь	23,9	42,1	44,6	32,5	44,8
из них связь	-	11,1	13,3	21,4	22,2
Операции с недвижимым имуществом, аренда и предоставление услуг	34,3	30,4	19,5	17,9	23,6
Образование	25,0	28,6	26,7	27,3	16,7
Здравоохранение и предоставление социальных услуг	50,0	50,0	39,1	27,5	38,5
Предоставление прочих коммунальных, социальных и персональных услуг	36,1	55,6	13,1	11,9	21,3

¹⁾ 2010-2013 гг. - по данным бухгалтерской отчетности, за 2014 год приведены оперативные данные.

**22.9. РЕНТАБЕЛЬНОСТЬ ПРОДАННЫХ ТОВАРОВ, ПРОДУКЦИИ
(РАБОТ, УСЛУГ) И АКТИВОВ ОРГАНИЗАЦИЙ ПО ВИДАМ
ЭКОНОМИЧЕСКОЙ ДЕЯТЕЛЬНОСТИ¹⁾**
(в процентах)

	2011		2012		2013	
	Рентабельность проданных товаров, продукции (работ, услуг)	Рентабельность активов	Рентабельность проданных товаров, продукции (работ, услуг)	Рентабельность активов	Рентабельность проданных товаров, продукции (работ, услуг)	Рентабельность активов
Всего в экономике	6,7	6,0	8,7	8,3	5,6	4,4
Сельское хозяйство, охота и лесное хозяйство	-5,1	2,0	-1,1	3,2	-2,2	1,8
Рыболовство, рыбоводство	-	-	-	-	-	-
Добыча полезных ископаемых	7,0	-0,9	7,8	3,9	4,8	2,2
Обрабатывающие производства	9,5	9,1	9,0	8,1	8,1	6,9
Производство и распределение электроэнергии, газа и воды	6,7	6,0	5,8	2,8	6,0	3,5
Строительство	0,0	-1,6	0,8	0,4	1,9	-1,2

Продолжение табл. 22.9

	2011		2012		2013	
	Рентабельность проданных товаров, продукции (работ, услуг)	Рентабельность активов	Рентабельность проданных товаров, продукции (работ, услуг)	Рентабельность активов	Рентабельность проданных товаров, продукции (работ, услуг)	Рентабельность активов
Оптовая и розничная торговля; ремонт автотранспортных средств, мотоциклов, бытовых изделий и предметов личного пользования	1,2	0,1	1,2	3,6	1,0	1,5
Гостиницы и рестораны	2,9	-2,3	6,6	1,5	4,8	4,0
Транспорт и связь	12,0	9,9	49,2	31,7	4,9	4,0
Финансовая деятельность	11,9	-97,1	8,0	-6,3	17,7	0,5
Операции с недвижимым имуществом, аренда и предоставление услуг	6,1	2,1	5,3	3,0	5,2	2,2
Образование	-0,6	-4,6	3,3	5,5	7,4	10,4
Здравоохранение и предоставление социальных услуг	5,5	1,1	9,2	7,6	12,4	15,4
Предоставление прочих коммунальных, социальных и персональных услуг	6,0	11,6	2,5	6,2	3,1	2,2

¹⁾ 2011-2013 гг. – по данным бухгалтерской отчетности. Знак (-) означает убыточность.

22.10. ЗАДОЛЖЕННОСТЬ ОРГАНИЗАЦИЙ
 (на конец года)

	2011		2012		2013		2014	
	Млн руб.	В процентах к итогу	Млн руб.	В процентах к итогу	Млн руб.	В процентах к итогу	Млн руб.	В процентах к итогу
Суммарная задолженность по обязательствам	702653,6	100	771885,6	100	903127,4	100	1085008,6	100
в том числе просроченная	28849,7	100	24791,8	100	25547,6	100	33589,3	100
Из суммарной задолженности по обязательствам:								
кредиторская задолженность	396513,9	56,4	425026,5	55,1	482636,5	53,4	578815,4	53,3
в том числе просроченная	26551,3	92,0	24482,3	98,8	25010,7	97,9	31126,8	92,7
задолженность по кредитам банков и займам	306139,7	43,6	346859,1	44,9	420490,8	46,6	506193,2	46,7
в том числе просроченная	2298,4	8,0	309,6	1,2	536,9	2,1	2462,5	7,3
Дебиторская задолженность	355797,4	100	392597,8	100	426259,1	100	513256,1	100
в том числе просроченная	33449,6	9,4	42410,4	10,8	47894,5	11,2	51477,7	10,0

**22.11. КРЕДИТОРСКАЯ И ДЕБИТОРСКАЯ ЗАДОЛЖЕННОСТЬ
ОРГАНИЗАЦИЙ ПО ВИДАМ ЭКОНОМИЧЕСКОЙ ДЕЯТЕЛЬНОСТИ
в 2014 г.**

(на конец года)

	Кредиторская задолженность, млн руб.	в том числе просроченная		Дебиторская задолженность, млн руб.	в том числе просроченная	
		млн руб.	в процентах от кредиторской задолженности		млн руб.	в процентах от дебиторской задолженности
Всего в экономике	578815,4	31126,8	5,4	513256,1	51477,7	10,0
Сельское хозяйство, охота и лесное хозяйство	7413,5	316,1	4,3	5974,5	79,7	1,3
Добыча полезных ископаемых	751,9	1,9	0,2	197,4	8,3	4,2
Обрабатывающие производства	269757,9	22488,1	8,3	246927,7	34552,4	14,0
из них:						
производство пищевых продуктов, включая напитки, и табака	27919,3	97,8	0,4	19854,0	1018,7	5,1
текстильное и швейное производство	1108,9	104,5	9,4	569,4	136,9	24,0
производство кожи, изделий из кожи и производство обуви	967,7	46,1	4,8	483,3	11,5	2,4
обработка древесины и производство изделий из дерева	910,0	4,8	0,5	701,7	31,2	4,4
целлюлозно-бумажное производство; издательская и полиграфическая деятельность	4977,3	922,0	18,5	5738,0	150,0	2,6
химическое производство	18587,5	8515,7	45,8	27014,5	13251,5	49,1
производство резиновых и пластмассовых изделий	5422,4	995,1	18,4	5466,8	632,6	11,6

Продолжение табл. 22.11

	Кредиторская задолженность, млн руб.	в том числе просроченная		Дебиторская задолженность, млн руб.	в том числе просроченная	
		млн руб.	в процентах от кредиторской задолженности		млн руб.	в процентах от дебиторской задолженности
производство прочих неметаллических минеральных продуктов	4548,6	1370,4	30,1	3674,4	189,5	5,2
металлургическое производство и производство готовых металлических изделий	64780,5	2294,1	3,5	50606,2	5455,7	10,8
производство машин и оборудования	5002,1	179,0	3,6	2291,2	53,6	2,3
производство электрооборудования, электронного и оптического оборудования	14650,6	492,6	3,4	6794,6	60,7	0,9
производство транспортных средств и оборудования	63307,1	4777,9	7,5	55334,3	11722,7	21,2
прочие производства	755,7	106,9	14,2	658,8	21,2	3,2
Производство и распределение электроэнергии, газа и воды	28762,6	3170,4	11,0	57766,5	11019,2	19,1
Строительство	32492,2	670,1	2,1	15288,1	170,8	1,1
Оптовая и розничная торговля; ремонт автотранспортных средств, мотоциклов, бытовых изделий и предметов личного пользования	92687,1	1943,7	2,1	64997,1	2055,2	3,2
из них:						

Продолжение табл. 22.11

	Кредиторская задолженность, млн руб.	в том числе просроченная		Дебиторская задолженность, млн руб.	в том числе просроченная	
		млн руб.	в процентах от кредиторской задолженности		млн руб.	в процентах от дебиторской задолженности
торговля автотранспортными средствами и мотоциклами, их техническое обслуживание и ремонт	18635,3	828,9	4,4	10773,7	756,7	7,0
оптовая торговля, включая торговлю через агентов, кроме торговли автотранспортными средствами и мотоциклами	44868,0	1034,0	2,3	41727,8	1263,0	3,0
розничная торговля, кроме торговли автотранспортными средствами и мотоциклами; ремонт бытовых изделий и предметов личного пользования	29183,8	80,8	0,3	12495,5	35,5	0,3
Гостиницы и рестораны	305,4	-	-	126,8	1,8	1,4
Транспорт и связь	32062,7	950,7	3,0	23481,8	1006,0	4,3
из них связь	6256,2	408,7	6,5	3806,0	598,7	15,7
Операции с недвижимым имуществом, аренда и предоставление услуг	112423,1	1303,5	1,2	96593,9	2270,5	2,4
из них управление эксплуатацией жилого фонда	2951,5	301,4	10,2	2489,1	356,4	14,3
Образование	68,3	6,9	10,0	79,7	-	-
Здравоохранение и предоставление социальных услуг	151,4	-	-	127,1	0,1	0,1
Предоставление прочих коммунальных, социальных и персональных услуг	1297,1	148,8	11,5	1415,6	275,2	19,4

**22.12. СТРУКТУРА КРЕДИТОРСКОЙ И ДЕБИТОРСКОЙ
ЗАДОЛЖЕННОСТИ ОРГАНИЗАЦИЙ ПО ВИДАМ
ЭКОНОМИЧЕСКОЙ ДЕЯТЕЛЬНОСТИ в 2014 г.**
(на конец года; в процентах к итогу)

	Кредиторская задолженность		Дебиторская задолженность	
	всего	просроченная	всего	просроченная
Всего в экономике	100	100	100	100
в том числе по видам экономической деятельности:				
сельское хозяйство, охота и лесное хозяйство	1,3	1,0	1,2	0,2
добыча полезных ископаемых	0,1	0,0	0,0	0,0
обрабатывающие производства	46,6	72,2	48,1	67,1
из них:				
производство пищевых продуктов, включая напитки, и табака	4,8	0,3	3,9	2,0
текстильное и швейное производство	0,2	0,3	0,1	0,3
производство кожи, изделий из кожи и производство обуви	0,2	0,1	0,1	0,0
обработка древесины и производство изделий из дерева	0,2	0,0	0,1	0,1
целлюлозно-бумажное производство; издательская и полиграфическая деятельность	0,9	3,0	1,1	0,3
химическое производство	3,2	27,4	5,3	25,7
производство резиновых и пластмассовых изделий	0,9	3,2	1,1	1,2
производство прочих неметаллических минеральных продуктов	0,8	4,4	0,7	0,4
металлургическое производство и производство готовых металлических изделий	11,2	7,4	9,9	10,6
производство машин и оборудования	0,9	0,6	0,4	0,1
производство электрооборудования, электронного и оптического оборудования	2,5	1,6	1,3	0,1
производство транспортных средств и оборудования	10,9	15,3	10,8	22,8
прочие производства	0,1	0,3	0,1	0,0
производство и распределение электроэнергии, газа и воды	5,0	10,2	11,3	21,4
строительство	5,6	2,2	3,0	0,3

Продолжение табл. 22.12

	Кредиторская задолженность		Дебиторская задолженность	
	всего	просроченная	всего	просроченная
оптовая и розничная торговля; ремонт автотранспортных средств, мотоциклов, бытовых изделий и предметов личного пользования	16,0	6,2	12,7	4,0
из них:				
торговля автотранспортными средствами и мотоциклами, их техническое обслуживание и ремонт	3,2	2,7	2,1	1,5
оптовая торговля, включая торговлю через агентов, кроме торговли автотранспортными средствами и мотоциклами	7,8	3,3	8,1	2,5
розничная торговля, кроме торговли автотранспортными средствами и мотоциклами; ремонт бытовых изделий и предметов личного пользования	5,0	0,3	2,4	0,1
гостиницы и рестораны	0,1	-	0,0	0,0
транспорт и связь	5,5	3,1	4,6	2,0
из них связь	1,1	1,3	0,7	1,2
операции с недвижимым имуществом, аренда и предоставление услуг	19,4	4,2	18,8	4,4
образование	0,0	0,0	0,0	-
здравоохранение и предоставление социальных услуг	0,0	-	0,0	0,0
предоставление прочих коммунальных, социальных и персональных услуг	0,2	0,5	0,3	0,5

**22.13. ПРОСРОЧЕННАЯ КРЕДИТОРСКАЯ ЗАДОЛЖЕННОСТЬ
ОРГАНИЗАЦИЙ ПО ВИДАМ ЭКОНОМИЧЕСКОЙ ДЕЯТЕЛЬНОСТИ
в 2014 г.**

(на конец года; млн рублей)

	Просроченная кредиторская задолженность	в том числе		
		поставщикам	в бюджет	по платежам в государственные внебюджетные фонды
Всего в экономике	31126,8	21553,4	617,5	551,4
в том числе по видам экономической деятельности:				
сельское хозяйство, охота и лесное хозяйство	316,1	258,7	35,4	20,4
добыча полезных ископаемых	1,9	-	0,8	1,1
обрабатывающие производства	22488,1	15264,1	423,1	209,5
из них:				
производство пищевых продуктов, включая напитки, и табака	97,8	25,5	65,6	0,3
текстильное и швейное производство	104,5	87,2	4,5	1,1
производство кожи, изделий из кожи и производство обуви	46,1	37,4	1,4	3,7
обработка древесины и производство изделий из дерева	4,8	4,8	-	-
целлюлозно-бумажное производство; издательская и полиграфическая деятельность	922,0	921,0	-	-
химическое производство	8515,7	6936,2	56,9	68,7
производство резиновых и пластмассовых изделий	995,1	905,0	-	-
производство прочих неметаллических минеральных продуктов	1370,4	1360,5	3,9	6,1
металлургическое производство и производство готовых металлических изделий	2294,1	2047,5	7,2	6,4

Продолжение табл. 22.13

	Просроченная кредиторская задолженность	в том числе		
		поставщикам	в бюджет	по платежам в государственные внебюджетные фонды
производство машин и оборудования	179,0	129,3	0,1	0,0
производство электрооборудования, электронного и оптического оборудования	492,6	94,6	276,0	121,4
производство транспортных средств и оборудования	4777,9	2040,9	6,8	1,0
прочие производства	106,9	98,7	0,9	0,8
производство и распределение электроэнергии, газа и воды	3170,4	2939,7	48,9	20,1
строительство	670,1	522,8	29,3	30,6
оптовая и розничная торговля; ремонт автотранспортных средств, мотоциклов, бытовых изделий и предметов личного пользования	1943,7	1215,8	12,3	4,1
из них:				
торговля автотранспортными средствами и мотоциклами, их техническое обслуживание и ремонт	828,9	667,8	-	-
оптовая торговля, включая торговлю через агентов, кроме торговли автотранспортными средствами и мотоциклами	1034,0	485,0	-	-
розничная торговля, кроме торговли автотранспортными средствами и мотоциклами; ремонт бытовых изделий и предметов личного пользования	80,8	62,9	12,3	4,1
гостиницы и рестораны	-	-	-	-
транспорт и связь	950,7	590,4	18,9	179,8
из них связь	408,7	257,0	-	-

Продолжение табл. 22.13

	Просроченная кредиторская задолженность	в том числе		
		поставщикам	в бюджет	по платежам в государственные внебюджетные фонды
операции с недвижимым имуществом, аренда и предоставление услуг	1303,5	624,9	37,7	80,3
из них:				
управление эксплуатацией жилого фонда	301,4	274,5	15,0	8,7
образование	6,9	-	5,8	1,0
здравоохранение и предоставление социальных услуг	-	-	-	-
предоставление прочих коммунальных, социальных и персональных услуг	148,8	136,6	5,3	4,6

**22.14. ПРОСРОЧЕННАЯ ДЕБИТОРСКАЯ ЗАДОЛЖЕННОСТЬ
ОРГАНИЗАЦИЙ ПО ВИДАМ ЭКОНОМИЧЕСКОЙ ДЕЯТЕЛЬНОСТИ
в 2014 г.**

(на конец года; млн рублей)

	Просроченная дебиторская задолженность	в том числе покупателей	из нее	
			по полученным векселям	государственных заказчиков по оплате поставленной продукции
Всего в экономике	51477,7	42818,6	-	13,4
в том числе по видам экономической деятельности:				
сельское хозяйство, охота и лесное хозяйство	79,7	66,8	-	-
добыча полезных ископаемых	8,3	8,3	-	-
обрабатывающие производства	34552,4	28527,4	-	9,7
из них:				
производство пищевых продуктов, включая напитки, и табака	1018,7	975,9	-	-
текстильное и швейное производство	136,9	105,9	-	9,7

Продолжение табл. 22.14

	Просроченная дебиторская задолженность	в том числе покупателей	из нее	
			по полученным векселям	государственных заказчиков по оплате поставленной продукции
производство кожи, изделий из кожи и производство обуви	11,5	10,8	-	-
обработка древесины и производство изделий из дерева	31,2	29,6	-	-
целлюлозно-бумажное производство; издательская и полиграфическая деятельность	150,0	143,4	-	-
химическое производство	13251,5	11881,0	-	-
производство резиновых и пластмассовых изделий	632,6	583,9	-	-
производство прочих неметаллических минеральных продуктов	189,5	181,6	-	-
металлургическое производство и производство готовых металлических изделий	5455,7	4230,4	-	-
производство машин и оборудования	53,6	53,3	-	-
производство электрооборудования, электронного и оптического оборудования	60,7	58,2	-	-
производство транспортных средств и оборудования	11722,7	8953,9	-	-
прочие производства	21,2	21,1	-	-
производство и распределение электроэнергии, газа и воды	11019,2	10052,5	-	-
строительство	170,8	80,2	-	-
оптовая и розничная торговля; ремонт автотранспортных средств, мотоциклов, бытовых изделий и предметов личного пользования	2055,2	1925,9	-	2,2
из них:				

Продолжение табл. 22.14

	Просроченная дебиторская задолженность	в том числе покупателей	из нее	
			по полученным векселям	государственных заказчиков по оплате поставленной продукции
торговля автотранспортными средствами и мотоциклами, их техническое обслуживание и ремонт	756,7	686,8	-	-
оптовая торговля, включая торговлю через агентов, кроме торговли автотранспортными средствами и мотоциклами	1263,0	1211,4	-	-
розничная торговля, кроме торговли автотранспортными средствами и мотоциклами; ремонт бытовых изделий и предметов личного пользования	35,5	27,7	-	2,2
гостиницы и рестораны	1,8	1,8	-	-
транспорт и связь	1006,0	942,9	-	-
из них связь	598,7	555,1	-	-
операции с недвижимым имуществом, аренда и предоставление услуг	2270,5	944,4	-	1,4
из них:				
управление эксплуатацией жилого фонда	356,4	356,0	-	-
образование	-	-	-	-
здравоохранение и предоставление социальных услуг	0,1	0,1	-	-
предоставление прочих коммунальных, социальных и персональных услуг	275,2	265,0	-	-

**22.15. ПРЕВЫШЕНИЕ ПРОСРОЧЕННОЙ КРЕДИТОРСКОЙ
ЗАДОЛЖЕННОСТИ НАД ПРОСРОЧЕННОЙ ДЕБИТОРСКОЙ
ЗАДОЛЖЕННОСТЬЮ ОРГАНИЗАЦИЙ ПО ВИДАМ ЭКОНОМИЧЕСКОЙ
ДЕЯТЕЛЬНОСТИ в 2014 г.**
(на конец года)

	Просроченная кредиторская задолжен- ность, млн руб.	Просроченная дебиторская задолжен- ность, млн руб.	Превышение просроченной кредиторской задолженности над просроченной дебиторской	
			млн руб.	в процентах от просрочен- ной дебитор- ской задол- женности
Всего в экономике	31126,8	51477,7	-	-
Сельское хозяйство, охота и лесное хозяйство	316,1	79,7	236,5	296,7
Добыча полезных ископаемых	1,9	8,3	-	-
Обрабатывающие производства	22488,1	34552,4	-	-
из них:				
производство пищевых продук- тов, включая на- питки, и табака	97,8	1018,7	-	-
текстильное и швейное производство	104,5	136,9	-	-
производство кожи, изделий из кожи и производство обуви	46,1	11,5	34,6	300,1
обработка древе- сины и производ- ство изделий из дерева	4,8	31,2	-	-
целлюлозно- бумажное произ- водство; издатель- ство и полиграфи- ческая деятель- ность	922,0	150,0	772,0	514,5
химическое производство	8515,7	13251,5	-	-
производство ре- зиновых и пласт- массовых изделий	995,1	632,6	362,4	57,3

Продолжение табл. 22.15

	Просроченная кредиторская задолженность, млн руб.	Просроченная дебиторская задолженность, млн руб.	Превышение просроченной кредиторской задолженности над просроченной дебиторской	
			млн руб.	в процентах от просроченной дебиторской задолженности
производство прочих неметаллических минеральных продуктов	1370,4	189,5	1180,9	623,2
металлургическое производство и производство готовых металлических изделий	2294,1	5455,7	-	-
производство машин и оборудования	179,0	53,6	125,3	233,8
производство электрооборудования, электронного и оптического оборудования	492,6	60,7	431,8	711,2
производство транспортных средств и оборудования	4777,9	11722,7	-	-
прочие производства	106,9	21,2	85,8	405,3
Производство и распределение электроэнергии, газа и воды	3170,4	11019,2	-	-
Строительство	670,1	170,8	499,3	292,4
Оптовая и розничная торговля; ремонт автотранспортных средств, мотоциклов, бытовых изделий и предметов личного пользования	1943,7	2055,2	-	-
из них:				
торговля автотранспортными средствами и мотоциклами, их техническое обслуживание и ремонт	828,9	756,7	72,1	9,5

22. ФИНАНСЫ

Продолжение табл. 22.15

	Просроченная кредиторская задолженность, млн руб.	Просроченная дебиторская задолженность, млн руб.	Превышение просроченной кредиторской задолженности над просроченной дебиторской	
			млн руб.	в процентах от просроченной дебиторской задолженности
оптовая торговля, включая торговлю через агентов, кроме торговли автотранспортными средствами и мотоциклами	1034,0	1263,0	-	-
розничная торговля, кроме торговли автотранспортными средствами и мотоциклами; ремонт бытовых изделий и предметов личного пользования	80,8	35,5	45,3	127,6
Гостиницы и рестораны	-	1,8	-	-
Транспорт и связь	950,7	1006,0	-	-
из них связь	408,7	598,7	-	-
Операции с недвижимым имуществом, аренда и предоставление услуг	1303,5	2270,5	-	-
из них управление эксплуатацией жилого фонда	301,4	356,4	-	-
Образование	6,9	-	6,9	-
Здравоохранение и предоставление социальных услуг	-	0,1	-	-
Предоставление прочих коммунальных, социальных и персональных услуг	148,8	275,2	-	-

**22.16. ЗАДОЛЖЕННОСТЬ ПОКУПАТЕЛЕЙ И ПОСТАВЩИКАМ
ОРГАНИЗАЦИЙ ПО ВИДАМ ЭКОНОМИЧЕСКОЙ ДЕЯТЕЛЬНОСТИ
в 2014 г.**

(на конец года)

	Задолженность покупателей, млн руб.	в том числе просроченная		Задолженность поставщикам, млн руб.	в том числе просроченная	
		млн руб.	в процентах от задолженности покупателей		млн руб.	в процентах от задолженности поставщикам
Всего в экономике	324614,2	42818,6	13,2	335980,2	21553,4	6,4
Сельское хозяйство, охота и лесное хозяйство	3066,0	66,8	2,2	4873,5	258,7	5,3
Добыча полезных ископаемых	127,7	8,3	6,5	577,6	-	-
Обрабатывающие производства	165085,3	28527,4	17,3	145549,2	15264,1	10,5
из них:						
производство пищевых продуктов, включая напитки, и табака	15191,2	975,9	6,4	24053,3	25,5	0,1
текстильное и швейное производство	466,9	105,9	22,7	931,3	87,2	9,4
производство кожи, изделий из кожи и производство обуви	339,2	10,8	3,2	738,4	37,4	5,1
обработка древесины и производство изделий из дерева	624,4	29,6	4,7	733,0	4,8	0,7
целлюлозно-бумажное производство; издательская и полиграфическая деятельность	4519,7	143,4	3,2	3883,5	921,0	23,7
химическое производство	21459,0	11881,0	55,4	14074,9	6936,2	49,3
производство резиновых и пластмассовых изделий	4039,9	583,9	14,5	4186,1	905,0	21,6
производство прочих неметаллических минеральных продуктов	2273,8	181,6	8,0	2901,1	1360,5	46,9

Продолжение табл. 22.16

	Задолженность покупателей, млн руб.	в том числе просроченная		Задолженность поставщикам, млн руб.	в том числе просроченная	
		млн руб.	в процентах от задолженности покупателей		млн руб.	в процентах от задолженности поставщикам
металлургическое производство и производство готовых металлических изделий	28152,0	4230,4	15,0	33383,7	2047,5	6,1
производство машин и оборудования	1864,0	53,3	2,9	2369,8	129,3	5,5
производство электрооборудования, электронного и оптического оборудования	3040,7	58,2	1,9	2197,5	94,6	4,3
производство транспортных средств и оборудования	35032,8	8953,9	25,6	20537,3	2040,9	9,9
прочие производства	480,9	21,1	4,4	482,8	98,7	20,5
Производство и распределение электроэнергии, газа и воды	31037,1	10052,5	32,4	22043,2	2939,7	13,3
Строительство	9575,3	80,2	0,8	17663,6	522,8	3,0
Оптовая и розничная торговля; ремонт автотранспортных средств, мотоциклов, бытовых изделий и предметов личного пользования	45285,6	1925,9	4,3	75462,5	1215,8	1,6
из них:						
торговля автотранспортными средствами и мотоциклами, их техническое обслуживание и ремонт	5350,0	686,8	12,8	9633,9	667,8	6,9

Продолжение табл. 22.16

	Задолженность покупателей, млн руб.	в том числе просроченная		Задолженность поставщикам, млн руб.	в том числе просроченная	
		млн руб.	в процентах от задолженности покупателей		млн руб.	в процентах от задолженности поставщикам
оптовая торговля, включая торговлю через агентов, кроме торговли автотранспортными средствами и мотоциклами	31932,9	1211,4	3,8	39494,5	485,0	1,2
розничная торговля, кроме торговли автотранспортными средствами и мотоциклами; ремонт бытовых изделий и предметов личного пользования	8002,7	27,7	0,3	26334,1	62,9	0,2
Гостиницы и рестораны	81,6	1,8	2,2	206,7	-	-
Транспорт и связь	18039,5	942,9	5,2	17292,2	590,4	3,4
из них связь	2940,8	555,1	18,9	3669,4	257,0	7,0
Операции с недвижимым имуществом, аренда и предоставление услуг	50944,3	944,4	1,9	51321,7	624,9	1,2
из них управление эксплуатацией жилого фонда	1902,4	356,0	18,7	1824,0	274,5	15,0
Образование	20,7	-	-	29,4	-	-
Здравоохранение и предоставление социальных услуг	67,8	0,1	0,1	72,1	-	-
Предоставление прочих коммунальных, социальных и персональных услуг	1268,2	265,0	20,9	797,5	136,6	17,1

**22.17. ЗАДОЛЖЕННОСТЬ ОРГАНИЗАЦИЙ ПО ПОЛУЧЕННЫМ
КРЕДИТАМ БАНКОВ И ПРЕДОСТАВЛЕННЫМ ЗАЙМАМ
ПО ВИДАМ ЭКОНОМИЧЕСКОЙ ДЕЯТЕЛЬНОСТИ в 2014 г.**
(на конец года)

	Млн руб.		В процентах к итогу		Удельный вес просроченной задолженности в общей задолженности по кредитам банков и займам, процентов
	всего	в том числе просроченная задолженность	всего	просроченная задолженность	
Всего в экономике	506193,2	2462,5	100	100	0,5
в том числе по видам экономической деятельности:					
сельское хозяйство, охота и лесное хозяйство	18179,9	393,9	3,6	16,0	2,2
добыча полезных ископаемых	806,0	-	0,2	-	-
обрабатывающие производства	269737,9	2007,8	53,3	81,5	0,7
из них:					
производство пищевых продуктов, включая напитки, и табака	13495,1	-	2,7	-	-
текстильное и швейное производство	464,5	-	0,1	-	-
производство кожи, изделий из кожи и производство обуви	1039,9	158,3	0,2	6,4	15,2
обработка древесины и производство изделий из дерева	649,3	-	0,1	-	-
целлюлозно-бумажное производство; издательская и полиграфическая деятельность	6726,5	-	1,3	-	-
химическое производство	43467,2	-	8,6	-	-
производство резиновых и пластмассовых изделий	7072,7	-	1,4	-	-
производство прочих неметаллических минеральных продуктов	5593,3	-	1,1	-	-

Продолжение табл. 22.17

	Млн руб.		В процентах к итогу		Удельный вес просроченной задолженности в общей задолженности по кредитам банков и займам, процентов
	всего	в том числе просроченная задолженность	всего	просроченная задолженность	
металлургическое производство и производство готовых металлических изделий	57899,0	-	11,4	-	-
производство машин и оборудования	11505,4	-	2,3	-	-
производство электрооборудования, электронного и оптического оборудования	2208,5	18,5	0,4	0,8	0,8
производство транспортных средств и оборудования	103825,9	1831,1	20,5	74,4	1,8
прочие производства	643,7	-	0,1	-	-
производство и распределение электроэнергии, газа и воды	59901,8	-	11,8	-	-
строительство	4883,0	-	1,0	-	-
оптовая и розничная торговля; ремонт автотранспортных средств, мотоциклов, бытовых изделий и предметов личного пользования	94018,0	20,2	18,6	0,8	0,0
из них:					
торговля автотранспортными средствами и мотоциклами, их техническое обслуживание и ремонт	20814,2	-	4,1	-	-
оптовая торговля, включая торговлю через агентов, кроме торговли автотранспортными средствами и мотоциклами	66580,3	-	13,2	-	-

Продолжение табл. 22.17

	Млн руб.		В процентах к итогу		Удельный вес просроченной задолженности в общей задолженности по кредитам банков и займам, процентов
	всего	в том числе просроченная задолженность	всего	просроченная задолженность	
розничная торговля, кроме торговли автомобилями и мотоциклами; ремонт бытовых изделий и предметов личного пользования	6623,5	20,2	1,3	0,8	0,3
гостиницы и рестораны	924,1	-	0,2	-	-
транспорт и связь	17635,1	14,8	3,5	0,6	0,1
из них связь	5193,5	14,4	1,0	0,6	0,3
операции с недвижимым имуществом, аренда и предоставление услуг	39636,0	16,2	7,8	0,7	0,0
из них:					
управление эксплуатацией жилого фонда	44,3	16,1	0,0	0,7	36,4
образование	11,3	0,2	0,0	0,0	1,6
здравоохранение и предоставление социальных услуг	149,1	-	0,0	-	-
предоставление прочих коммунальных, социальных и персональных услуг	311,0	9,3	0,1	0,4	3,0

**22.18. РАСПРЕДЕЛЕНИЕ ОРГАНИЗАЦИЙ,
ИМЕВШИХ ПРОСРОЧЕННУЮ ЗАДОЛЖЕННОСТЬ
ПОКУПАТЕЛЕЙ И ПОСТАВЩИКАМ, ПО ВИДАМ
ЭКОНОМИЧЕСКОЙ ДЕЯТЕЛЬНОСТИ в 2014 г.**

	Число организаций, имевших просроченную задолженность		Удельный вес организаций, имевших просроченную задолженность, в общем числе организаций, процентов	
	покупателей	поставщикам	покупателей	поставщикам
Всего в экономике	417	278	30,1	20,0
Сельское хозяйство, охота и лесное хозяйство	24	19	19,2	15,2
Добыча полезных ископаемых	2	-	33,3	-
Обрабатывающие производства	136	97	33,5	23,9
из них:				
производство пищевых продуктов, включая напитки, и табака	14	9	18,9	12,2
текстильное и швейное производство	11	11	47,8	47,8
производство кожи, изделий из кожи и производство обуви	2	2	28,6	28,6
обработка древесины и производство изделий из дерева	3	2	33,3	22,2
целлюлозно-бумажное производство; издательская и полиграфическая деятельность	6	3	25,0	12,5
химическое производство	14	12	45,2	38,7
производство резиновых и пластмассовых изделий	7	4	30,4	17,4
производство прочих неметаллических минеральных продуктов	9	5	33,3	18,5
металлургическое производство и производство готовых металлических изделий	20	12	52,6	31,6
производство машин и оборудования	6	3	17,6	8,8
производство электрооборудования, электронного и оптического оборудования	10	9	29,4	26,5
производство транспортных средств и оборудования	24	17	40,0	28,3

Продолжение табл. 22.18

	Число организаций, имевших просроченную задолженность		Удельный вес организаций, имевших просроченную задолженность, в общем числе организаций, процентов	
	покупателей	поставщикам	покупателей	поставщикам
прочие производства	4	4	28,6	28,6
Производство и распределение электроэнергии, газа и воды	59	37	57,8	36,3
Строительство	17	14	25,4	20,9
Оптовая и розничная торговля; ремонт автотранспортных средств, мотоциклов, бытовых изделий и предметов личного пользования	37	25	13,7	9,2
из них:				
торговля автотранспортными средствами и мотоциклами, их техническое обслуживание и ремонт	6	4	14,3	9,5
оптовая торговля, включая торговлю через агентов, кроме торговли автотранспортными средствами и мотоциклами	14	5	15,9	5,7
розничная торговля, кроме торговли автотранспортными средствами и мотоциклами; ремонт бытовых изделий и предметов личного пользования	17	16	12,1	11,3
Гостиницы и рестораны	3	-	10,3	-
Транспорт и связь	41	23	42,7	24,0
из них связь	9	3	50,0	16,7
Операции с недвижимым имуществом, аренда и предоставление услуг	76	49	39,8	25,7
из них:				
управление эксплуатацией жилого фонда	35	25	60,3	43,1
Образование	-	-	-	-
Здравоохранение и предоставление социальных услуг	1	-	7,7	-
Предоставление прочих коммунальных, социальных и персональных услуг	20	13	32,8	21,3

**22.19. ПРОСРОЧЕННАЯ ЗАДОЛЖЕННОСТЬ ПО ЗАРАБОТНОЙ ПЛАТЕ
РАБОТНИКАМ ОРГАНИЗАЦИЙ
ПО ВИДАМ ЭКОНОМИЧЕСКОЙ ДЕЯТЕЛЬНОСТИ**
(на начало года; тыс. рублей)

	2011	2012	2013	2014	2015
Всего по обследованным видам экономической деятельности	197952	72297	57239	37169	24937
Сельское хозяйство, охота и лесное хозяйство	5508	7036	442	442	-
Добыча полезных ископаемых	-	-	-	-	-
Обрабатывающие производства	173464	57499	48339	24274	19473
Производство и распределение электроэнергии, газа и воды	3422	2235	-	-	-
Строительство	2107	5061	7508	8361	5464
Транспорт	-	-	-	3174	-
Операции с недвижимым имуществом, аренда и предоставление услуг	1070	336	42	918	-
Научные исследования и разработки	12161	130	-	-	-
Образование	-	-	908	-	-
Удаление сточных вод, отходов и аналогичная деятельность	220	-	-	-	-

23. ИНВЕСТИЦИИ

Раздел содержит статистику инвестиций в нефинансовые активы, финансовых вложений и иностранных инвестиций.

Инвестиции в нефинансовые активы включают в себя следующие показатели: инвестиции в основной капитал, инвестиции в нематериальные активы (объекты интеллектуальной собственности: патенты, авторские права, деловая репутация организации и т.д.), инвестиции в другие нефинансовые активы (затраты на приобретение в собственность земельных участков, объектов природопользования и других нефинансовых активов), затраты на научно-исследовательские, опытно-конструкторские и технологические работы. Основное место в системе показателей, характеризующих объемы и структуру инвестиций в нефинансовые активы, занимают **инвестиции в основной капитал**, которые представляют собой совокупность затрат, направленных на воспроизводство основных средств (новое строительство, расширение, а также реконструкция и модернизация объектов, которые приводят к увеличению их первоначальной стоимости, приобретение машин, оборудования, транспортных средств, затраты на формирование основного стада, выращивание многолетних насаждений и т.д.).

В состав инвестиций в основной капитал включены затраты, осуществленные за счет денежных средств граждан и юридических лиц, привлеченных организациями-застройщиками для долевого строительства.

Распределение инвестиций в основной капитал по видам экономической деятельности осуществляется в соответствии с классификатором ОКВЭД, исходя из назначения основных средств, т.е. той сферы деятельности, в которой они будут функционировать.

Данные по инвестициям в основной капитал приведены в фактически действовавших ценах, индексы физического объема инвестиций в основной капитал рассчитаны в сопоставимых ценах.

Начиная с 2001 г. инвестиции в основной капитал учитываются без налога на добавленную стоимость.

Финансовые вложения – государственные и муниципальные ценные бумаги, ценные бумаги других организаций, в том числе долговые ценные бумаги, в которых дата и стоимость погашения определена (облигации, векселя); вклады в уставные (складочные) капиталы других организаций (в том числе дочерних и независимых хозяйственных обществ); вклады организации-товарища по договору простого товарищества; предоставленные другим организациям займы; депозитные вклады в кредитные организации; дебиторская задолженность, приобретенная на основании уступки права требования, и т.д.

ИНВЕСТИЦИИ В НЕФИНАНСОВЫЕ АКТИВЫ**23.1. ИНВЕСТИЦИИ В НЕФИНАНСОВЫЕ АКТИВЫ
в 2013 – 2014 гг. ¹⁾**

	Млн руб.		В процентах к итогу	
	2013	2014 ³⁾	2013	2014 ³⁾
Инвестиции в нефинансовые активы – всего	177501,7	180839,4	100	100
в том числе:				
инвестиции в основной капитал ²⁾	176869,2	178144,5	99,6	98,5
инвестиции в произведенные нефинансовые активы	632,5	2694,9	0,4	1,5

¹⁾ Без субъектов малого предпринимательства и объема инвестиций, не наблюдаемых прямыми статистическими методами.

²⁾ В инвестиции в основной капитал включены инвестиции в объекты интеллектуальной собственности: произведения науки, литературы и искусства; программное обеспечение и базы данных для ЭВМ, изобретения, полезные модели, промышленные образцы, селекционные достижения, произведенные нематериальные поисковые затраты, затраты на научно-исследовательские опытно-конструкторские и технологические работы и т.д.

³⁾ Данные предварительные.

23.2. ИНВЕСТИЦИИ В ОСНОВНОЙ КАПИТАЛ

	2010	2011	2012	2013	2014 ¹⁾
Инвестиции в основной капитал (в фактически действовавших ценах), млн руб.	192072,4	224350,2	257454,1	280884,1	286619,4
Индексы физического объема инвестиций в основной капитал (в сопоставимых ценах):					
в процентах к предыдущему году	91,5	108,2	105,4	100,7	98,1

¹⁾ Данные предварительные.

**23.3. СТРУКТУРА ИНВЕСТИЦИЙ В ОСНОВНОЙ КАПИТАЛ
ПО ФОРМАМ СОБСТВЕННОСТИ**

(в процентах к итогу)

	2010	2011	2012	2013	2014 ¹⁾
Инвестиции в основной капитал – всего	100	100	100	100	100
в том числе по формам собственности инвесторов (заказчиков):					
российская	87,2	82,8	83,4	84,1	84,2
государственная	12,7	12,0	16,5	11,0	9,3
федеральная	10,3	9,5	13,1	8,8	6,4
субъектов Российской Федерации	2,4	2,5	3,4	2,2	2,9
муниципальная	4,8	6,2	5,2	5,9	3,5
частная	63,1	55,5	52,5	58,8	63,1
общественных и религиозных организаций (объединений)	0,0	0,0	0,0	0,0	0,0
потребительской кооперации	0,1	0,1	0,1	0,1	0,1
смешанная российская	6,2	8,4	8,4	7,7	7,6
государственных корпораций	0,3	0,6	0,7	0,5	0,6
иностранная	3,9	5,0	6,1	6,2	4,7
совместная российская и иностранная	8,9	12,2	10,5	9,7	11,1

¹⁾ Данные предварительные.
**23.4. СТРУКТУРА ИНВЕСТИЦИЙ В ОСНОВНОЙ КАПИТАЛ
ПО ИСТОЧНИКАМ ФИНАНСИРОВАНИЯ в 2013 – 2014 гг. ¹⁾**

(в процентах к итогу)

	2013	2014 ²⁾
Инвестиции в основной капитал – всего	100	100
в том числе по источникам финансирования:		
собственные средства	45,6	49,6
привлеченные средства	54,4	50,4
в том числе:		
кредиты банков	17,1	19,8
из них кредиты иностранных банков	7,2	9,7
заемные средства других организаций	11,3	6,3
инвестиции из-за рубежа	0,9	0,3
бюджетные средства	16,3	13,7
в том числе:		
из федерального бюджета	9,9	7,3

23. ИНВЕСТИЦИИ

Продолжение табл. 23.4

	2013	2014 ²⁾
из областного бюджета	4,5	4,4
из средств местных бюджетов	1,9	2,0
средства внебюджетных фондов	0,2	0,1
средства организаций и населения, привлеченные для долевого строительства	1,3	3,2
из них средства населения	1,1	3,1
прочие	7,3	7,0
из них		
средства вышестоящей организации	4,8	5,4
средства от выпуска корпоративных облигаций	0,0	0,2
средства от эмиссии акций	0,8	0,4

¹⁾ Без субъектов малого предпринимательства и объема инвестиций, не наблюдаемых прямыми статистическими методами.

²⁾ Данные предварительные.

23.5. СТРУКТУРА ИНВЕСТИЦИЙ В ОСНОВНОЙ КАПИТАЛ ПО ВИДАМ ЭКОНОМИЧЕСКОЙ ДЕЯТЕЛЬНОСТИ¹⁾

(в процентах к итогу)

	2010	2011	2012	2013	2014 ²⁾
Инвестиции в основной капитал – всего	100	100	100	100	100
в том числе по видам экономической деятельности:					
сельское хозяйство, охота и лесное хозяйство	3,3	3,1	2,6	2,3	3,0
из нее сельское хозяйство ³⁾	3,3	3,0	2,4	2,2	2,9
рыболовство, рыбоводство	0,0	-	0,0	-	-
добыча полезных ископаемых	0,0	0,2	1,1	0,0	0,4
из нее:					
добыча топливно-энергетических полезных ископаемых	0,0	-	-	-	-
добыча полезных ископаемых, кроме топливно-энергетических	0,0	0,2	1,1	0,0	0,4
обрабатывающие производства	40,8	29,5	41,2	47,7	47,8
из них:					
производство пищевых продуктов, включая напитки, и табака	1,7	1,4	1,6	1,2	1,3
текстильное и швейное производство	0,0	0,0	0,1	0,0	0,1

Продолжение табл. 23.5

	2010	2011	2012	2013	2014 ²⁾
производство кожи, изделий из кожи и производство обуви	0,1	0,0	0,0	0,0	0,0
обработка древесины и производство изделий из дерева	0,1	0,1	0,6	0,0	0,3
целлюлозно-бумажное производство; издательская и полиграфическая деятельность	0,3	1,2	0,9	0,5	0,5
производство кокса и нефтепродуктов	... ⁴⁾	... ⁴⁾	... ⁴⁾	... ⁴⁾	... ⁴⁾
химическое производство	3,8	12,1	14,6	13,4	16,9
производство резиновых и пластмассовых изделий	0,6	0,5	0,5	1,6	0,9
производство прочих неметаллических минеральных продуктов	1,4	1,7	1,4	2,6	3,0
металлургическое производство и производство готовых металлических изделий	17,2	6,5	8,0	4,9	4,3
в том числе металлургическое производство	17,0	5,8	7,3	4,4	3,6
производство машин и оборудования	2,9	1,1	0,5	1,2	0,4
производство электрооборудования, электронного и оптического оборудования	0,4	0,5	0,5	0,7	0,9
производство транспортных средств и оборудования	1,9	2,1	6,5	9,6	6,3
в том числе:					
производство автомобилей, прицепов и полуприцепов	1,1	0,9	5,5	8,3	4,7
производство судов, летательных и космических аппаратов и прочих транспортных средств	0,7	1,2	1,0	1,3	1,6
производство и распределение электроэнергии, газа и воды	7,4	7,8	9,8	8,8	9,5
строительство	0,6	1,0	0,7	0,9	0,7
оптовая и розничная торговля; ремонт автотранспортных средств, мотоциклов, бытовых изделий и предметов личного пользования	2,4	2,9	2,9	2,6	3,6
из них:					

23. ИНВЕСТИЦИИ

Продолжение табл. 23.5

	2010	2011	2012	2013	2014 ²⁾
торговля автотранспортными средствами и мотоциклами, их техническое обслуживание и ремонт	0,1	0,4	0,5	0,7	0,4
оптовая торговля, включая торговлю через агентов, кроме торговли автотранспортными средствами и мотоциклами	1,2	1,7	0,9	0,8	0,9
розничная торговля, кроме торговли автотранспортными средствами и мотоциклами; ремонт бытовых изделий и предметов личного пользования	1,0	0,8	1,5	1,1	2,3
гостиницы и рестораны	0,7	0,2	0,1	0,4	0,1
транспорт и связь	23,2	34,5	18,1	16,1	16,3
из них связь	4,8	6,4	5,2	3,7	5,1
финансовая деятельность	1,5	1,7	2,6	1,6	1,0
операции с недвижимым имуществом, аренда и предоставление услуг	11,3	10,3	10,3	10,6	9,4
из них научные исследования и разработки	4,8	5,0	5,3	5,0	2,9
государственное управление и обеспечение военной безопасности; социальное страхование	2,0	2,7	2,7	3,0	2,8
образование	1,8	1,8	2,0	2,5	2,1
здравоохранение и предоставление социальных услуг	2,0	2,9	4,0	1,6	1,8
предоставление прочих коммунальных, социальных и персональных услуг	3,0	1,4	1,8	1,9	1,5

¹⁾ Без субъектов малого предпринимательства и объема инвестиций, не наблюдаемых прямыми статистическими методами.

²⁾ Данные предварительные.

³⁾ Организации с видами деятельности «растениеводство», «животноводство», «растениеводство в сочетании с животноводством (смешанное сельское хозяйство)».

⁴⁾ Данные не публикуются в целях обеспечения конфиденциальности первичных статистических данных, полученных от организаций, в соответствии со статьей 9 Федерального закона от 29.11.07 №282-ФЗ «Об официальном статистическом учете и системе государственной статистики в Российской Федерации» в редакции Федерального закона от 02.07.2013 №171-ФЗ «О внесении изменений в Федеральный закон «Об официальном статистическом учете и системе государственной статистики в Российской Федерации» и отдельные законодательные акты Российской Федерации».

**23.6. СТРУКТУРА ИНВЕСТИЦИЙ В ОСНОВНОЙ КАПИТАЛ
ПО ВИДАМ ОСНОВНЫХ ФОНДОВ**

(в процентах к итогу)

	2010	2011	2012	2013	2014 ¹⁾
Инвестиции в основной капитал – всего	100	100	100	100	100
в том числе по видам основных фондов:					
жилища	20,6	24,1	18,7	18,5	19,4
здания (кроме жилых) и сооружения	33,6	31,5	32,7	28,6	32,0
машины, оборудование, транспортные средства	43,3	43,5	47,4	50,9	46,2
прочие	2,5	0,9	1,2	2,0	2,4

¹⁾ Данные предварительные.

ФИНАНСОВЫЕ**23.7. ФИНАНСОВЫЕ ВЛОЖЕНИЯ ОРГАНИЗАЦИЙ**
(млн)

	2010			2011		
	всего	всего		всего	в том числе	
		долго-срочные	кратко-срочные		долго-срочные	кратко-срочные
Финансовые вложения						
– всего	476157,6	25321,0	450836,6	602978,9	60094,3	542884,6
в том числе по видам экономической деятельности:						
сельское хозяйство, охота и лесное хозяйство	978,6	555,5	423,2	2602,4	996,2	1606,2
рыболовство, рыбоводство	-	-	-	-	-	-
добыча полезных ископаемых	24,3	0,0	24,2	81,4	-	81,4
из нее:						
добыча топливно-энергетических полезных ископаемых	-	-	-	-	-	-
добыча полезных ископаемых, кроме топливно-энергетических	24,3	0,0	24,2	81,4	-	81,4
обрабатывающие производства	282884,2	7912,1	274972,1	311965,6	29496,4	282469,2
из них:						
производство пищевых продуктов, включая напитки, и табака	2364,8	539,4	1825,5	6748,9	603,7	6145,2
текстильное и швейное производство	17,0	-	17,0	70,3	6,3	64,0
производство кожи, изделий из кожи и производство обуви	7,3	-	7,3	5,0	-	5,0
обработка древесины и производство изделий из дерева	26,8	8,6	18,2	18,3	-	18,3
целлюлозно-бумажное производство; издательская и полиграфическая деятельность	509,5	70,2	439,3	343,9	306,0	37,9
производство кокса и нефтепродуктов	... ²⁾	... ²⁾	... ²⁾	... ²⁾	... ²⁾	... ²⁾

ВЛОЖЕНИЯ**ПО ВИДАМ ЭКОНОМИЧЕСКОЙ ДЕЯТЕЛЬНОСТИ¹⁾**
рублей)

всего	2012		2013			2014		
	в том числе долго- срочные	кратко- срочные	всего	в том долго- срочные	числе кратко- срочные	всего	в том числе долго- срочные	кратко- срочные
749761,7	95237,1	654524,6	680906,6	31923,2	648983,4	720940,0	61628,2	659311,8
1029,4	674,6	354,8	2624,8	1778,6	846,2	3205,8	879,1	2326,7
-	-	-	-	-	-	-	-	-
131,4	-	131,4	128,2	-	128,2	444,5	-	444,5
-	-	-	-	-	-	-	-	-
131,4	-	131,4	128,2	-	128,2	444,5	-	444,5
341202,5	36528,5	304674,0	509335,1	8868,6	500466,5	480974,3	33693,5	447280,8
7046,3	434,7	6611,6	28356,7	851,8	27504,9	31953,0	581,1	31371,9
53,7	5,6	48,1	94,1	-	94,1	137,9	3,1	134,8
42,1	1,6	40,5	15,3	-	15,3	... ²⁾	... ²⁾	... ²⁾
104,9	15,0	89,9	17,9	0,6	17,3	285,2	0,1	285,1
14,4	1,9	12,5	126,2	17,4	108,8	2304,2	44,6	2259,6
... ²⁾	... ²⁾	... ²⁾	... ²⁾	... ²⁾	... ²⁾	... ²⁾	... ²⁾	... ²⁾

23. ИНВЕСТИЦИИ

	2010			2011		
	всего	в том числе		всего	в том числе	
		долго-срочные	кратко-срочные		долго-срочные	кратко-срочные
химическое производство	8095,9	905,5	7190,4	4027,7	1285,6	2742,1
производство резиновых и пластмассовых изделий	2577,3	1803,1	774,2	2603,5	1800,2	803,3
производство прочих неметаллических минеральных продуктов	4773,8	32,5	4741,3	5587,5	90,4	5497,1
металлургическое производство и производство готовых металлических изделий	20708,1	553,4	20154,6	71658,4	19895,3	51763,1
в том числе металлургическое производство	20077,8	40,7	20037,1	45558,7	19799,9	25758,8
производство машин и оборудования	1473,9	41,0	1432,8	2147,6	3,2	2144,4
производство электрооборудования, электронного и оптического оборудования	4360,3	109,1	4251,2	3784,4	167,9	3616,5
производство транспортных средств и оборудования	28981,4	3016,0	25965,4	40254,7	5316,0	34938,7
в том числе:						
производство автомобилей, прицепов и полуприцепов	15514,9	2871,3	12643,6	23110,8	2224,6	20886,2
производство судов, летательных и космических аппаратов и прочих транспортных средств	13466,5	144,7	13321,8	17143,9	3091,4	14052,5
прочие производства	365,9	0,1	365,8	554,4	-	554,4
производство и распределение электроэнергии, газа и воды	51921,2	699,2	51222,1	58304,8	8700,9	49603,9
строительство	4371,8	85,6	4286,2	2492,2	323,1	2169,1

23. ИНВЕСТИЦИИ

Продолжение табл.23.7

всего	2012		всего	2013		всего	2014	
	в том числе			в том числе			в том числе	
	долго- срочные	кратко- срочные		долго- срочные	кратко- срочные		долго- срочные	кратко- срочные
6701,9	2276,9	4425,0	14827,1	691,3	14135,8	13508,0	2596,8	10911,2
2858,9	149,4	2709,5	6210,6	142,6	6068,0	22800,1	18705,2	4094,9
7557,1	71,3	7485,8	11653,7	283,5	11370,2	13529,5	252,2	13277,3
55455,1	18409,1	37046,0	156242,0	4319,2	151922,8	88254,8	2435,0	85819,8
42943,6	18377,1	24566,5	38355,0	4294,1	34060,9	69674,4	2434,9	67239,5
2795,4	313,5	2481,9	3534,5	149,2	3385,3	3392,3	228,9	3163,4
2734,2	348,0	2386,2	4425,2	-	4425,2	3129,5	159,8	2969,7
81138,6	13680,0	67458,6	146425,3	2289,7	144135,6	78672,7	7719,4	70953,3
64387,5	13186,5	51201,0	119080,2	2226,7	116853,5	45274,8	7687,9	37586,9
16751,1	493,5	16257,6	27345,1	63,0	27282,1	33397,9	31,5	33366,4
648,9	-	648,9	12,1	-	12,1	62,7	-	62,7
24879,3	1676,1	23203,2	12553,9	914,6	11639,3	52670,0	1769,6	50900,4
4579,9	201,5	4378,4	4038,4	622,5	3415,9	4037,9	308,3	3729,6

23. ИНВЕСТИЦИИ

	2010			2011		
	всего	в том числе		всего	в том числе	
долго-срочные		кратко-срочные	долго-срочные		кратко-срочные	
оптовая и розничная торговля; ремонт автотранспортных средств, мотоциклов, бытовых изделий и предметов личного пользования	97896,5	9707,0	88189,5	149798,6	14551,2	135247,4
из них:						
торговля автотранспортными средствами и мотоциклами, их техническое обслуживание и ремонт	54216,3	4146,7	50069,6	63954,2	8815,3	55138,9
оптовая торговля, включая торговлю через агентов, кроме торговли автотранспортными средствами и мотоциклами	36159,5	382,3	35777,2	76534,4	41,5	76492,9
розничная торговля, кроме торговли автотранспортными средствами и мотоциклами; ремонт бытовых изделий и предметов личного пользования	7520,7	5178,0	2342,7	9310,0	5694,4	3615,6
гостиницы и рестораны	403,3	276,7	126,6	77,2	49,2	28,0
транспорт и связь	9232,2	5886,5	3345,7	9336,7	5833,8	3502,9
из них связь	5766,3	5689,2	77,1	2901,9	2870,8	31,1
финансовая деятельность	... ²⁾	... ²⁾	... ²⁾	... ²⁾	... ²⁾	... ²⁾
операции с недвижимым имуществом, аренда и предоставление услуг	28264,8	191,6	28073,2	68116,3	143,5	67972,8
из них:						
управление эксплуатацией жилого фонда	31,5	29,5	2,0	188,7	-	188,7
научные исследования и разработки	13835,0	138,7	13696,3	14330,6	67,2	14263,4
государственное управление и обеспечение военной безопасности; обязательное социальное страхование	-	-	-	-	-	-
образование	1,1	-	1,1	13,7	-	13,7
здравоохранение и предоставление социальных услуг	57,7	-	57,7	28,9	-	28,9
предоставление прочих коммунальных, социальных и персональных услуг	119,1	6,8	112,2	161,1	-	161,1

¹⁾ Без субъектов малого предпринимательства и объема инвестиций, не наблюдаемых

²⁾ Данные не публикуются в целях обеспечения конфиденциальности первичных данных в соответствии с Федеральным законом от 29.11.07 №282-ФЗ «Об официальном статистическом учете и льного закона от 02.07.2013 №171-ФЗ «О внесении изменений в Федеральный закон Российской Федерации и отдельные законодательные акты Российской Федерации».

Продолжение табл. 23.7

всего	2012		всего	2013		всего	2014	
	в том числе долго- срочные	кратко- срочные		в том числе долго- срочные	кратко- срочные		в том числе долго- срочные	кратко- срочные
88847,8	13479,2	75368,6	66347,2	12791,4	53555,8	67980,2	16781,5	51198,7
59904,3	8755,4	51148,9	38013,4	11223,1	26790,3	37519,0	16407,8	21111,2
17662,0	15,2	17646,8	23274,9	299,8	22975,1	25225,2	140,9	25084,3
11281,5	4708,6	6572,9	5058,9	1268,5	3790,4	5236,0	232,8	5003,2
96,9	59,1	37,8	76,1	25,0	51,1	19,7	11,6	8,1
44799,4	41887,7	2911,7	10458,5	6814,2	3644,3	13185,7	4689,9	8495,8
152,6	115,7	36,9	54,5	-	54,5	1424,3	1377,3	47,0
... ²⁾	... ²⁾	... ²⁾	... ²⁾	... ²⁾	... ²⁾	... ²⁾	... ²⁾	... ²⁾
243875,2	680,8	243194,4	74709,9	104,7	74605,2	97632,7	3378,3	94254,4
615,4	-	615,4	608,4	63,0	545,4	244,0	40,0	204,0
29318,4	668,6	28649,8	13173,8	2,0	13171,8	23239,8	219,4	23020,4
-	-	-	-	-	-	-	-	-
14,5	-	14,5	13,6	-	13,6	11,5	0,0	11,5
46,4	-	46,4	... ²⁾	... ²⁾	... ²⁾	32,2	-	32,2
178,5	49,1	129,4	510,2	-	510,2	732,9	116,4	616,5

прямыми статистическими методами.
 статистических данных, полученных от организаций, в соответствии со статьей 9 Фе-
 системе государственной статистики в Российской Федерации» в редакции Федера-
 «Об официальном статистическом учете и системе государственной статистики в

24. ЦЕНЫ И ТАРИФЫ

Раздел представляет статистические данные об уровне и индексах цен (тарифов) на товары и услуги на потребительском рынке, на продукцию отраслей производства.

Система показателей статистики цен представляет собой совокупность взаимосвязанных и взаимодополняющих показателей, характеризующих как уровни цен, так и их изменение. Она включает в себя индексы цен и тарифов и услуги на потребительском рынке, индексы цен на рынке жилья, индексы цен производителей промышленных товаров, сельскохозяйственной продукции, сводный индекс цен строительной продукции (строительно-монтажные работы, машины и оборудование, прочие капитальные работы), тарифов на грузовые перевозки, тарифов на услуги связи для юридических лиц, на приобретенные промышленными организациями основные виды топливно-энергетических ресурсов, на приобретенные сельскохозяйственными организациями средства производства и услуги, на приобретенные строительными организациями основные материалы, детали и конструкции. Эти индексы рассчитываются на основании данных форм Федеральных государственных статистических наблюдений по выборочному кругу организаций всех типов и форм собственности.

Индекс потребительских цен характеризует изменение во времени общего уровня цен на товары и услуги, приобретаемые населением для непроизводственного потребления. Он измеряет отношение стоимости фиксированного набора товаров и услуг в ценах текущего периода к его стоимости в ценах базисного периода.

Расчет производится ежемесячно на базе статистических данных, полученных в результате наблюдения за изменением цен на товары и услуги в организациях розничной торговли и сферы услуг, на вещевых, смешанных и продовольственных рынках, как в стационарных торговых заведениях, так и при передвижной торговле (палатки, киоски и т.д.), а также на основе данных о структуре фактических потребительских расходов домашних хозяйств за предыдущий год.

Индекс потребительских цен является одним из важнейших показателей, характеризующих инфляционные процессы в потребительском секторе экономики.

Индексы цен на первичном и вторичном рынках жилья рассчитываются на основе зарегистрированных цен на вновь построенные квартиры и на квартиры функционирующего жилого фонда, находящиеся в собственности, если они являются объектами совершения рыночных сделок.

Наблюдение ведется по выборочному кругу организаций, осуществляющих операции с недвижимостью в территориальных центрах и отдельных городах субъектов Российской Федерации. При регистрации цен на квартиры учитываются их количественные и качественные характеристики. Средние цены по России рассчитываются из средних цен, сложившихся в субъектах Российской Федерации. В качестве весов используются данные о количестве проданной общей площади квартир отдельно на первичном и вторичном рынках жилья, накопленном за предыдущий год.

Индекс цен производителей промышленных товаров рассчитывается на основании регистрации цен на товары (услуги)-представители более чем в 200 базовых организаций. Расчет средних цен и индексов цен производится более чем по 1300 товарам (услугам)-представителям. Цены производителей представляют собой фактически сложившиеся на момент регистрации цены указанных организаций на отгруженные товары (оказанные услуги) на внутрироссийский рынок и (с 2013г.) на экспорт (без косвенных товарных налогов - налога на добавленную стоимость, акциза, таможенной пошлины и т.п.). Рассчитанные по товарам (услугам)-представителям индексы цен производителей последовательно агрегируются в индексы цен соответствующих видов, групп, классов, разделов экономической деятельности. В качестве весов используются данные об объеме отгрузки в стоимостном выражении базисного периода.

Индексы цен на приобретенные промышленными организациями отдельные виды товаров рассчитываются на основании регистрации цен на товары-представители по установленной номенклатуре. Средняя цена приобретения включает, помимо цены производства, налог на добавленную стоимость, акциз, транспортные, сбытовые, посреднические и другие расходы. Построение индексов цен приобретения осуществляется

по сопоставимому кругу видов товаров в отчетном и базисном периодах и предусматривает систему взвешивания на основе данных о количестве приобретенной продукции за предыдущий год.

Индекс цен производителей сельскохозяйственной продукции исчисляется на основании регистрации в отобранных для наблюдения сельскохозяйственных организациях цен на основные виды товаров-представителей, реализуемых заготовительным, перерабатывающим организациям, на рынке, через собственную торговую сеть, населению непосредственно с транспортных средств, на ярмарках, биржах и аукционах, организациям, коммерческим структурам и т.п.

Цены производителей сельскохозяйственной продукции приводятся с учетом надбавок и скидок за качество реализованной продукции без расходов на транспортировку, экспедирование, погрузку и разгрузку продукции, а также без налога на добавленную стоимость.

Сводный индекс цен строительной продукции отражает изменение инвестиций в строительстве объектов различных видов экономической деятельности и рассчитывается как агрегированный показатель из индексов цен производителей в строительстве (строительно-монтажные работы), на машины и оборудование, используемые в строительстве, и прочие капитальные работы и затраты, взвешенных по доле этих элементов в общем объеме инвестиций в основной капитал.

Расчет **индекса цен производителей в строительстве (строительно-монтажные работы)** проводится на основе данных формы отчетности о ценах на материалы, детали и конструкции, приобретенные базовыми подрядными организациями, а также на базе технологических моделей, разработанных по видам экономической деятельности с учетом территориальных особенностей строительства.

Индекс цен на машины и оборудование, используемые в строительстве, исчисляется по данным об изменении цен производителей этого оборудования, а также транспортных, снабженческо-сбытовых расходов и ставки налога на добавленную стоимость.

Показатель **изменения цен на прочие капитальные работы и затраты** определяется из индексов цен на основные составляющие этих работ (проектно-изыскательские работы, ра-

боты по эксплуатационному и глубокому разведочному бурению и другие затраты).

Индекс тарифов на грузовые перевозки характеризует изменение тарифов на грузовые перевозки за отчетный период без учета изменения за этот период структуры перевезенных грузов по разнообразным признакам: виду груза, размеру отправки, скорости доставки, расстоянию перевозки, территории перевозки, типу подвижного состава, степени использования его грузоподъемности и др.

Сводный индекс тарифов на грузовые перевозки рассчитывается как агрегированный показатель из индексов тарифов на перевозку грузов разными видами транспорта (железнодорожным, автомобильным, трубопроводным, внутренним водным). По каждому виду транспорта регистрируются тарифы на услуги-представители. За услугу-представитель принимается перевозка одной тонны массового груза определенным видом транспорта на фиксированное расстояние. Регистрация тарифов осуществляется в выборочной совокупности транспортных организаций. В качестве весов используются доходы соответствующего вида транспорта от перевозок грузов за базисный период.

24.1. ИНДЕКСЫ ЦЕН В СЕКТОРАХ ЭКОНОМИКИ
(декабрь к декабрю предыдущего года; в процентах)

	2010	2011	2012	2013	2014
Индекс потребительских цен	109,9	106,7	106,9	106,9	111,4
Индекс цен производителей промышленных товаров	118,0	109,2	104,0	105,6	103,5
Индекс цен производителей сельскохозяйственной продукции	132,9	89,6	105,8	116,1	111,8
Сводный индекс цен строительной продукции	108,9	108,8	108,9	105,9	113,1
из него индекс цен производителей в строительстве (строительно-монтажные работы)	108,7	112,7	114,5	109,0	104,5
Индекс тарифов на грузовые перевозки	182,1	97,0	106,9	109,1	91,3

**УРОВЕНЬ И ДИНАМИКА ЦЕН
НА ПОТРЕБИТЕЛЬСКОМ РЫНКЕ**

**24.2. ИНДЕКСЫ ПОТРЕБИТЕЛЬСКИХ ЦЕН (ТАРИФОВ)
НА ТОВАРЫ И УСЛУГИ**
(в процентах)

	Все товары и услуги	из них		
		продовольственные товары ¹⁾	непродовольственные товары	услуги
	К предыдущему месяцу			
2010				
Январь	102,1	101,9	100,2	104,7
Февраль	100,6	100,6	100,4	100,9
Март	100,7	100,8	100,8	100,5
Апрель	100,2	99,8	100,3	100,6
Май	100,5	100,7	100,4	100,3
Июнь	100,3	100,3	100,2	100,3
Июль	100,6	101,1	100,2	100,4
Август	100,8	101,4	100,6	100,1
Сентябрь	101,0	101,9	100,8	99,9
Октябрь	100,6	100,8	100,8	100,0
Ноябрь	101,0	101,7	101,0	100,1
Декабрь	101,1	102,3	100,5	100,2
2011				
Январь	103,2	103,6	101,0	105,2

Продолжение табл. 24.2

	Все товары и услуги	из них		
		продоволь- ственные товары ¹⁾	непродоволь- ственные товары	услуги
Февраль	100,9	101,1	100,5	101,1
Март	100,3	100,7	100,1	100,0
Апрель	100,4	100,0	100,6	100,8
Май	100,4	99,9	100,9	100,6
Июнь	100,2	99,8	100,4	100,5
Июль	99,7	99,2	100,1	100,1
Август	99,6	98,2	100,4	100,4
Сентябрь	100,0	99,0	100,9	100,2
Октябрь	100,6	100,4	101,0	100,3
Ноябрь	100,6	101,4	100,4	100,0
Декабрь	100,7	101,2	100,4	100,2
2012				
Январь	100,5	101,0	100,1	100,1
Февраль	100,3	100,3	100,5	100,1
Март	100,8	101,2	100,8	100,1
Апрель	100,3	100,0	100,6	100,3
Май	100,6	101,0	100,3	100,3
Июнь	100,8	101,8	100,2	100,4
Июль	101,8	101,5	100,1	105,0
Август	100,1	98,7	100,3	101,8
Сентябрь	100,7	100,4	101,1	100,7
Октябрь	100,4	100,5	100,6	100,0
Ноябрь	100,2	100,2	100,1	100,3
Декабрь	100,3	100,9	99,8	100,3
2013				
Январь	101,2	102,3	100,5	100,7
Февраль	100,4	100,4	100,2	100,5
Март	100,4	100,4	100,4	100,4
Апрель	100,3	100,6	100,2	100,3
Май	100,5	100,8	100,2	100,3
Июнь	100,6	100,6	100,2	101,0
Июль	101,1	100,1	100,1	104,1
Август	100,2	99,5	100,4	100,8
Сентябрь	100,4	100,5	100,8	99,6
Октябрь	100,7	101,1	100,7	100,1

Продолжение табл. 24.2

	Все товары и услуги	из них		
		продовольственные товары ¹⁾	непродовольственные товары	услуги
Ноябрь	100,6	100,9	100,4	100,2
Декабрь	100,5	100,8	100,3	100,4
2014				
Январь	100,9	101,5	100,6	100,4
Февраль	100,7	101,1	100,4	100,6
Март	101,3	102,0	101,0	100,8
Апрель	100,8	101,5	100,7	100,2
Май	101,0	102,6	100,4	99,7
Июнь	100,4	100,5	100,3	100,6
Июль	100,5	99,6	100,4	101,8
Август	100,2	99,6	100,5	100,6
Сентябрь	100,6	101,0	100,7	99,9
Октябрь	100,7	101,2	100,7	99,9
Ноябрь	101,2	101,9	100,9	100,7
Декабрь	102,6	103,1	102,4	102,1
К декабрю предыдущего года				
2010				
Январь	102,1	101,9	100,2	104,7
Февраль	102,7	102,5	100,6	105,7
Март	103,5	103,3	101,5	106,2
Апрель	103,7	103,2	101,8	106,9
Май	104,2	103,9	102,2	107,2
Июнь	104,5	104,2	102,4	107,5
Июль	105,2	105,4	102,7	108,0
Август	106,0	106,9	103,2	108,1
Сентябрь	107,0	108,9	104,0	108,0
Октябрь	107,6	109,7	104,9	108,0
Ноябрь	108,7	111,6	105,9	108,0
Декабрь	109,9	114,1	106,4	108,2
2011				
Январь	103,2	103,6	101,0	105,2
Февраль	104,1	104,8	101,5	106,4
Март	104,5	105,6	101,7	106,4
Апрель	104,9	105,6	102,2	107,2

Продолжение табл. 24.2

	Все товары и услуги	из них		
		продоволь- ственные товары ¹⁾	непродо- вольствен- ные товары	услуги
Май	105,3	105,4	103,1	107,9
Июнь	105,5	105,2	103,5	108,4
Июль	105,2	104,3	103,6	108,5
Август	104,8	102,4	104,0	108,9
Сентябрь	104,7	101,4	104,9	109,1
Октябрь	105,3	101,8	105,9	109,4
Ноябрь	106,0	103,2	106,3	109,3
Декабрь	106,7	104,5	106,8	109,5
2012				
Январь	100,5	101,0	100,1	100,1
Февраль	100,8	101,3	100,6	100,3
Март	101,5	102,5	101,4	100,3
Апрель	101,8	102,4	102,0	100,6
Май	102,4	103,5	102,3	100,9
Июнь	103,2	105,3	102,5	101,3
Июль	105,1	106,9	102,6	106,4
Август	105,2	105,5	102,9	108,3
Сентябрь	105,9	105,9	104,0	109,1
Октябрь	106,4	106,5	104,6	109,0
Ноябрь	106,5	106,6	104,7	109,4
Декабрь	106,9	107,6	104,5	109,7
2013				
Январь	101,2	102,3	100,5	100,7
Февраль	101,6	102,7	100,7	101,2
Март	102,0	103,1	101,1	101,5
Апрель	102,3	103,7	101,3	101,8
Май	102,8	104,5	101,5	102,1
Июнь	103,4	105,2	101,7	103,1
Июль	104,5	105,2	101,8	107,4
Август	104,7	104,8	102,3	108,2
Сентябрь	105,1	105,3	103,1	107,8
Октябрь	105,8	106,4	103,8	107,9
Ноябрь	106,4	107,4	104,2	108,1
Декабрь	106,9	108,2	104,5	108,5

Продолжение табл. 24.2

	Все товары и услуги	из них		
		продовольственные товары ¹⁾	непродовольственные товары	услуги
2014				
Январь	100,9	101,5	100,6	100,4
Февраль	101,6	102,6	101,0	101,0
Март	102,9	104,7	102,0	101,9
Апрель	103,8	106,2	102,7	102,1
Май	104,8	108,9	103,1	101,7
Июнь	105,3	109,4	103,5	102,3
Июль	105,7	108,9	103,9	104,2
Август	105,9	108,5	104,4	104,8
Сентябрь	106,6	109,7	105,1	104,7
Октябрь	107,3	111,0	105,8	104,6
Ноябрь	108,6	113,1	106,8	105,4
Декабрь	111,4	116,6	109,3	107,5

¹⁾ Включая алкогольные напитки.

**24.3. ИНДЕКС ПОТРЕБИТЕЛЬСКИХ ЦЕН И ИЗМЕНЕНИЕ
ОФИЦИАЛЬНЫХ КУРСОВ ИНОСТРАННЫХ ВАЛЮТ
ПО ОТНОШЕНИЮ К РУБЛЮ в 2014 г.**
(на конец месяца; к декабрю 2013 г.)

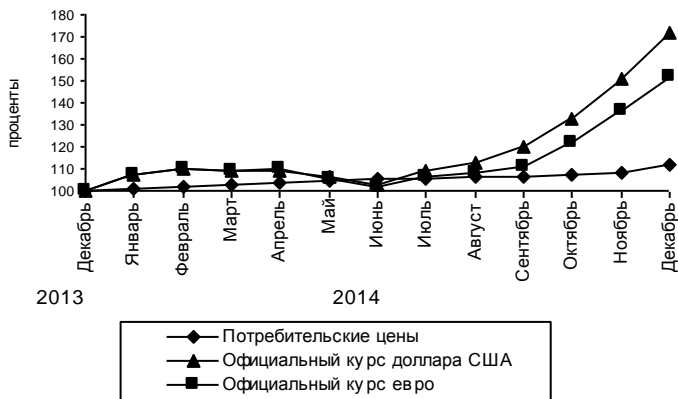

**24.4. ИНДЕКСЫ ПОТРЕБИТЕЛЬСКИХ ЦЕН
НА ОТДЕЛЬНЫЕ ГРУППЫ ПРОДОВОЛЬСТВЕННЫХ ТОВАРОВ**
(декабрь к декабрю предыдущего года; в процентах)

	2010	2011	2012	2013	2014
Продовольственные товары	114,1	104,5	107,6	108,2	116,6
Мясо и птица	103,4	111,2	106,7	95,1	128,0
Колбасные изделия и продукты из мяса и птицы	103,7	107,3	106,7	102,4	119,0
Консервы мясные	108,8	108,8	105,7	102,7	123,0
Рыбопродукты	108,7	110,9	100,9	108,5	123,9
Масло сливочное	132,7	100,4	99,7	126,2	111,4
Масло подсолнечное	135,1	98,7	105,8	94,7	110,5
Молоко и молочная продукция	120,5	110,0	102,4	116,4	112,8
Сыр	124,5	103,4	97,7	126,8	119,9
Яйца	116,8	106,8	107,4	131,4	102,9
Сахар-песок	126,8	67,8	109,0	101,9	150,2
Изделия кондитерские	106,7	116,0	105,6	106,3	110,6
Хлеб и хлебобулочные изделия	107,3	112,7	110,9	110,3	107,7
Крупа и бобовые	178,8	81,1	95,1	102,0	147,7
Изделия макаронные	111,7	97,7	112,4	104,6	107,6
Фруктоовощная продукция, включая картофель	170,7	68,9	108,8	109,4	131,4
Напитки алкогольные	105,8	110,3	117,4	117,8	112,8

**24.5. ИНДЕКСЫ ПОТРЕБИТЕЛЬСКИХ ЦЕН
НА ОТДЕЛЬНЫЕ ГРУППЫ НЕПРОДОВОЛЬСТВЕННЫХ ТОВАРОВ**
(декабрь к декабрю предыдущего года; в процентах)

	2010	2011	2012	2013	2014
Непродовольственные товары	106,4	106,8	104,5	104,5	109,3
Ткани хлопчатобумажные	120,0	132,5	111,5	108,6	110,4
Ткани шерстяные	108,1	110,1	103,3	104,1	105,6
Ткани шелковые	107,9	106,4	111,1	100,0	111,2
Одежда и белье	111,4	107,6	106,9	106,1	108,2
Верхний трикотаж, прочие изделия верхнего трикотажа	112,6	107,2	106,4	106,1	107,9
Бельевой трикотаж	117,5	108,4	107,3	105,9	107,9
Изделия чулочно-носочные	108,9	106,9	106,0	102,6	108,5
Обувь кожаная, текстильная и комбинированная	110,6	105,5	105,2	105,8	107,9
Средства моющие и чистящие	102,7	107,1	106,5	105,3	111,4

24. ЦЕНЫ И ТАРИФЫ

Продолжение табл. 24.5

	2010	2011	2012	2013	2014
Товары парфюмерно-косметические	104,9	101,8	103,7	104,5	108,6
Галантерея	110,9	107,1	106,6	105,8	106,5
Табачные изделия	116,6	124,6	118,7	129,4	124,3
Телерадиотовары	94,3	95,1	96,4	97,8	129,1
Электротовары и другие бытовые приборы	100,2	102,3	103,3	103,1	128,7
Строительные материалы	109,4	108,6	105,7	100,9	105,6
Мебель	100,8	105,1	107,5	105,6	108,8
Часы	109,0	108,2	108,2	105,0	109,3
Изделия ювелирные	123,5	123,6	98,8	98,1	108,8
Бензин автомобильный	110,4	113,9	106,1	106,6	108,8
Медикаменты	95,4	104,7	107,7	107,1	118,0

**24.6. ИНДЕКСЫ ПОТРЕБИТЕЛЬСКИХ ЦЕН (ТАРИФОВ)
НА ОТДЕЛЬНЫЕ ГРУППЫ УСЛУГ**

(декабрь к декабрю предыдущего года; в процентах)

	2010	2011	2012	2013	2014
Услуги	108,2	109,5	109,7	108,5	107,5
Бытовые услуги	106,6	112,1	104,4	109,5	105,7
Услуги пассажирского транспорта	106,1	109,3	126,5	103,8	105,8
Услуги связи	104,5	103,3	100,8	105,0	101,8
Жилищно-коммунальные услуги	111,5	112,4	109,3	109,6	104,9
жилищные	112,6	110,1	110,6	110,3	107,1
коммунальные	111,2	113,6	108,7	109,4	104,1
Услуги дошкольного воспитания	108,2	108,3	106,3	129,1	109,1
Услуги организаций культуры	113,1	107,7	127,0	107,6	111,6
Экскурсионные услуги	102,8	103,5	100,0	131,0	100,0
Санаторно-оздоровительные услуги	120,8	110,9	100,9	107,7	101,1
Медицинские услуги	110,6	107,8	109,0	108,0	104,7
Услуги физической культуры и спорта	107,4	111,3	107,6	103,2	106,9
Услуги правового характера	131,8	104,2	100,0	198,3	103,4

**24.7. СРЕДНИЕ ПОТРЕБИТЕЛЬСКИЕ ЦЕНЫ
НА ОТДЕЛЬНЫЕ ВИДЫ ПРОДОВОЛЬСТВЕННЫХ ТОВАРОВ**

(на конец года; рублей за килограмм)

	2010	2011	2012	2013	2014
Говядина (кроме бескостного мяса)	192,11	253,51	255,67	246,21	279,37
Свинина (кроме бескостного мяса)	184,47	202,89	202,75	194,34	265,39
Куры (кроме куриных окорочков)	93,07	92,75	105,50	96,89	126,77
Колбаса вареная ¹⁾	212,84	226,83	246,17	252,53	267,76
Говядина, свинина тушеная консервированная, за условную банку весом 350 г	62,57	69,27	72,09	72,15	88,76
Рыба мороженая неразделанная	79,16	85,66	79,13	89,94	115,37
Рыба соленая, маринованная, копченая (кроме деликатесной)	201,64	229,38	222,46	223,86	269,28
Консервы рыбные натуральные и с добавлением масла (кроме деликатесных), за условную банку весом 350 г	47,26	52,11	55,30	59,70	71,09
Масло сливочное	257,6	254,18	240,56	307,00	345,32
Масло подсолнечное	69,61	68,72	72,07	69,08	75,66
Молоко питьевое цельное пастеризованное 2,5-3,2% жирности, за л	29,43	32,14	32,30	38,36	42,35
Сыры сычужные твердые и мягкие	252,68	259,03	254,22	327,11	386,15
Яйца куриные, за десяток	36,96	39,81	42,50	55,27	56,96
Сахар-песок	38,15	25,98	28,33	28,46	42,57
Чай черный, байховый	357,66	385,17	419,52	455,15	522,65
Мука пшеничная	18,68	16,59	22,99	25,46	26,79
Хлеб ржаной, ржано-пшеничный	23,09	25,62	27,91	30,29	33,75
Хлеб и булочные изделия из пшеничной муки высшего сорта	40,77	46,56	53,23	56,70	60,99
Рис шлифованный	37,21	36,88	35,34	38,50	48,18
Изделия макаронные из пшеничной муки высшего сорта	36,61	35,21	39,84	39,66	43,23
Картофель	28,94	10,49	10,93	18,79	22,20
Капуста белокочанная свежая	28,73	7,40	13,10	12,93	22,72
Лук репчатый	26,96	13,93	12,58	18,52	23,88
Яблоки	55,10	52,39	46,84	49,41	68,10
Водка крепостью 40% об. спирта и выше, за л	201,74	226,89	304,71	387,36	513,55
Коньяк ординарный отечественный, за л	907,54	930,53	968,67	986,75	1063,28
Вино игристое отечественное, за л	159,89	178,44	190,28	217,61	230,73
Пиво отечественное, за л	55,59	61,45	67,99	75,45	84,54

¹⁾ До 2014г. – колбаса вареная высшего сорта, с 2014г. - колбаса вареная высшего и первого сортов.

**24.8. СООТНОШЕНИЕ ПОТРЕБИТЕЛЬСКИХ ЦЕН
НА ОСНОВНЫЕ ВИДЫ ПРОДОВОЛЬСТВЕННЫХ ТОВАРОВ
К ЦЕНЕ НА ГОВЯДИНУ¹⁾**

(на конец года; в процентах)

	2010	2011	2012	2013	2014
Говядина (кроме бескостного мяса)	100,0	100,0	100,0	100,0	100,0
Рыба мороженая неразделанная	41,2	33,8	31,0	36,5	41,3
Масло сливочное	134,1	100,3	94,1	124,7	123,6
Масло подсолнечное	36,2	27,1	28,2	28,1	27,1
Молоко питьевое цельное пастеризованное 2,5-3,2% жирности	15,3	12,7	12,6	15,6	15,2
Яйца куриные	19,2	15,7	16,6	22,4	20,4
Сахар-песок	19,9	10,2	11,1	11,6	15,2
Хлеб и булочные изделия из пшеничной муки высшего сорта	21,2	18,4	20,8	23,0	21,8
Рис шлифованный	19,4	14,5	13,8	15,6	17,2
Изделия макаронные из пшеничной муки высшего сорта	19,1	13,9	15,6	16,1	15,5
Картофель	15,1	4,1	4,3	7,6	7,9
Капуста белокочанная свежая	15,0	2,9	5,1	5,3	8,1
Лук репчатый	14,0	5,5	4,9	7,5	8,5
Яблоки	28,7	20,7	18,3	20,1	24,4
Водка 40% об. спирта и выше обыкновенного качества	105,0	89,5	119,2	157,3	183,8

¹⁾ Цены за килограмм, литр, десяток.

**24.9. СРЕДНИЕ ПОТРЕБИТЕЛЬСКИЕ ЦЕНЫ НА ОТДЕЛЬНЫЕ
НЕПРОДОВОЛЬСТВЕННЫЕ ТОВАРЫ**

(на конец года; рублей за штуку)

	2010	2011	2012	2013	2014
Пальто женское демисезонное из шерстяных или полушерстяных тканей	5267,74	5663,72	5851,89	6115,69	6658,77
Костюм-двойка мужской из шерстяных, полушерстяных или смесовых тканей	4756,97	5273,44	5788,97	6158,78	6700,23
Сорочка верхняя мужская из хлопчатобумажных или смесовых тканей	643,64	764,79	824,36	898,31	1011,04
Юбка женская из полушерстяных или смесовых тканей	1257,12	1310,97	1472,44	1550,41	1632,34
Джемпер мужской	1322,17	1374,06	1496,06	1604,39	1692,47

24. ЦЕНЫ И ТАРИФЫ

Продолжение табл. 24.9

	2010	2011	2012	2013	2014
Носки мужские из хлопчатобумажной или смесовой пряжи, за пару	49,39	52,38	56,34	59,28	62,05
Колготки женские эластичные плотностью 15-20 DEN	87,66	94,96	105,09	113,99	125,84
Полуботинки, туфли мужские с верхом из натуральной кожи, за пару	2022,19	2072,67	2144,80	2333,51	2448,31
Сапоги женские зимние с верхом из натуральной кожи, за пару	4165,18	4306,05	4534,73	4922,10	5211,26
Телевизор цветного изображения	11316,13	14994,22	14616,85	15315,25	20907,33

**24.10. СРЕДНИЕ ПОТРЕБИТЕЛЬСКИЕ ЦЕНЫ (ТАРИФЫ)
НА ОТДЕЛЬНЫЕ ВИДЫ УСЛУГ**

(на конец года; рублей за один вид услуг)

	2010	2011	2012	2013	2014
Проезд в городском муниципальном автобусе, за поездку	12,36	13,36	17,26	17,82	17,83
Проезд в купейном вагоне скорого нефирменного поезда дальнего следования, в расчете на 100 км пути	287,11	353,13	376,66	387,85	418,20
Абонентская плата за неограниченный объем местных телефонных соединений, за месяц	347,00	375,00	395,00	420,00	424,58
Плата за содержание и ремонт жилья для граждан собственников жилья, за м ² общей площади ¹⁾	14,82	16,18	17,76	21,85	23,44
Водоснабжение холодное и водоотведение, за месяц с человека ²⁾	188,37	218,32	237,96	253,35	226,56
Отопление, за м ² общей площади	23,84	26,76	29,52	32,29	33,64
Горячее водоснабжение, за месяц с человека ²⁾	259,08	289,98	318,94	349,67	342,96
Газ сетевой, за месяц с человека ³⁾	42,39	55,46	77,40	78,38	80,95
Электроэнергия (основной тариф в квартирах без электроплит) ⁴⁾ , за 100 кВт·ч	210,00	230,00	243,00	272,00	283,00

НИЖЕГОРОДСКАЯ ОБЛАСТЬ В ЦИФРАХ. 2015

347

24. ЦЕНЫ И ТАРИФЫ

Продолжение табл. 24.10

	2010	2011	2012	2013	2014
Посещение детского ясли-сада, за день	36,94	40,47	42,48	54,89	61,47

¹⁾ 2010-2012 гг. – средневзвешенный тариф с учетом доли жилья каждой категории домов (с учетом ветхого и аварийного жилья) с учетом ставки на капитальный ремонт, без учета ставки на вывоз ТБО, с 2013 г. - средневзвешенный тариф по 4-м категориям благоустроенного жилья с учетом ставки на капитальный ремонт, без учета ставки на вывоз ТБО, с 2014 г. – средневзвешенный тариф по 4-м категориям благоустроенного жилья с учетом ставки на капитальный ремонт и ставки на вывоз ТБО.

²⁾ С 2014 г. изменены (снижены) нормативы потребления по горячему, холодному водоснабжению и водоотведению согласно постановления Правительства Нижегородской области №376 от 19.06.2013 г.

³⁾ В 2010 г. – тариф в квартирах с горячим водоснабжением, 2011-2014 гг. – средневзвешенный тариф с учетом тарифа в квартирах с горячим водоснабжением и квартирах, оборудованных проточным водонагревателем (колонкой),

⁴⁾ Приводятся тарифы для минимального объема потребления (50 кВт).

УРОВЕНЬ И ДИНАМИКА ЦЕН НА РЫНКЕ ЖИЛЬЯ

24.11. ИНДЕКСЫ ЦЕН НА ПЕРВИЧНОМ И ВТОРИЧНОМ РЫНКАХ ЖИЛЬЯ

(на конец периода; в процентах к концу предыдущего периода)

	2010	2011	2012	2013	2014
Первичный рынок	95,7	102,4	111,3	105,3	113,7
Вторичный рынок	103,0	106,0	119,0	110,4	108,7

24.12. СРЕДНИЕ ЦЕНЫ НА ПЕРВИЧНОМ И ВТОРИЧНОМ РЫНКАХ ЖИЛЬЯ

(на конец периода; рублей за один квадратный метр общей площади)

	2010	2011	2012	2013	2014
Первичный рынок	47062	45972	50535	53230	60234
Вторичный рынок	43510	46497	55263	60919	65511

УРОВЕНЬ И ДИНАМИКА ЦЕН ПРОИЗВОДИТЕЛЕЙ

24.13. ИНДЕКСЫ ЦЕН ПРОИЗВОДИТЕЛЕЙ ПО ВИДАМ ЭКОНОМИЧЕСКОЙ ДЕЯТЕЛЬНОСТИ (декабрь к декабрю предыдущего года; в процентах)

	2010	2011	2012	2013 ¹⁾	2014
Производство промышленных товаров	118,0	109,2	104,0	105,6	103,5
Добыча полезных ископаемых	106,3	113,3	120,9	104,5	101,9
добыча полезных ископаемых, кроме топливно-энергетических	106,3	113,3	122,5	104,5	101,7
Обработывающие производства	118,5	110,6	103,8	104,7	103,2
производство пищевых продуктов, включая напитки, и табака	115,6	102,4	109,2	105,6	115,4
текстильное и швейное производство	103,9	127,2	105,9	100,3	103,7
производство кожи, изделий из кожи и производство обуви	100,6	95,6	108,8	102,9	109,8
обработка древесины и производство изделий из дерева	105,3	110,2	97,5	101,8	108,3
целлюлозно-бумажное производство; издательская и полиграфическая деятельность	113,8	113,6	102,8	103,5	120,7
производство нефтепродуктов	132,7	111,3	106,9	108,7	96,6
химическое производство	112,3	135,6	104,3	98,1	107,9
производство резиновых и пластмассовых изделий	121,2	107,5	102,0	99,5	111,9
производство прочих неметаллических минеральных продуктов	109,8	100,5	104,8	99,5	102,8
металлургическое производство и производство готовых металлических изделий	97,1	104,6	94,7	105,7	98,6
производство машин и оборудования	104,5	120,0	106,6	105,6	106,0
производство электрооборудования, электронного и оптического оборудования	106,3	105,6	104,1	103,5	110,7
производство транспортных средств и оборудования	107,0	110,4	107,0	102,5	104,5
Производство и распределение электроэнергии, газа и воды	111,5	96,9	105,7	114,6	106,8

¹⁾ С 2013 г. – индексы цен производителей промышленных товаров и услуг (включая экспорт).

**24.14. ИНДЕКСЫ ЦЕН ПРОИЗВОДИТЕЛЕЙ И ПРИОБРЕТЕНИЯ
ПРОМЫШЛЕННЫМИ ОРГАНИЗАЦИЯМИ ОСНОВНЫХ
ВИДОВ ТОПЛИВНО-ЭНЕРГЕТИЧЕСКИХ РЕСУРСОВ**
(на конец года; в процентах к концу предыдущего года)

	2010	2011	2012	2013	2014
Индексы цен					
Бензин автомобильный					
производителей	132,5	105,8	108,3	117,5	90,1
приобретения	107,7	119,3	105,7	107,1	110,1
Топливо дизельное					
производителей	145,6	116,3	111,2	97,6	107,3
приобретения	132,2	122,2	109,0	106,1	104,9
Мазут топочный					
производителей	108,0	101,0	91,2	102,2	80,2
приобретения	131,8	111,7	95,3	83,6	95,3
Электроэнергия, за 1000 кВт.ч					
производителей ¹⁾	113,2	75,3	102,1	109,7	114,1
приобретения	110,9	100,3	104,4	115,8	99,4
Теплоэнергия					
производителей	109,2	112,0	110,0	115,7	105,0
приобретения	112,2	114,7	108,1	115,9	104,1

¹⁾ Электроэнергия, отпущенная промышленным потребителям.

**24.15. ИНДЕКСЫ ЦЕН ПРОИЗВОДИТЕЛЕЙ
СЕЛЬСКОХОЗЯЙСТВЕННОЙ ПРОДУКЦИИ**
(декабрь к декабрю предыдущего года; в процентах)

	2010	2011	2012	2013	2014
Сельское хозяйство	132,9	89,6	105,8	116,1	111,8
Растениеводство	184,0	69,3	122,8	116,4	101,2
Зерновые культуры	170,4	81,6	151,1	96,0	96,1
пшеница	174,3	78,4	157,3	94,5	96,9
рожь	168,9	91,7	135,3	87,1	101,8
ячмень	164,0	84,9	141,8	108,6	90,2
овес	152,1	96,5	132,5	97,6	105,2
Картофель	267,1	35,5	88,2	208,9	119,6
Овощи	135,8	95,9	84,0	171,5	100,9
помидоры	96,4	97,5	102,5	123,7	113,3
огурцы	133,7	113,4	78,5	187,3	98,3
лук репчатый	172,0	49,2	75,3	156,3	89,9
капуста	170,8	23,9	186,0	134,5	183,0

24. ЦЕНЫ И ТАРИФЫ

Продолжение табл. 24.10

	2010	2011	2012	2013	2014
морковь	205,5	57,6	94,7	123,4	142,4
свекла столовая	188,7	47,9	97,6	131,8	111,0
Животноводство	120,3	100,9	102,9	116,1	114,4
Скот и птица (в живом весе)	95,9	106,7	105,9	92,7	138,8
крупный рогатый скот	103,7	120,4	111,7	89,8	112,3
свины	93,6	100,1	102,6	98,2	139,1
птица	90,7	101,2	105,7	90,4	147,8
Молоко	143,1	90,6	100,2	140,2	100,6
Яйца куриные	123,7	108,8	101,8	127,9	108,4

**24.16. СРЕДНИЕ ЦЕНЫ ПРОИЗВОДИТЕЛЕЙ
СЕЛЬСКОХОЗЯЙСТВЕННОЙ ПРОДУКЦИИ**
(в среднем за год; рублей за тонну)

	2010	2011	2012	2013	2014
Зерновые культуры					
пшеница	4103	4801	5860	7658	6476
рожь	2653	4509	5221	5303	4099
ячмень	3313	4487	4941	6495	5709
овес	3396	5407	4865	5415	5420
Картофель	9480	9374	5212	7702	12540
Овощи					
помидоры	56272	49639	42899	59372	61371
огурцы	59194	57833	55646	62673	68480
лук репчатый	12160	13722	9817	8768	15232
капуста	12966	9859	7214	8890	11464
морковь	11635	13699	10884	10753	14989
свекла столовая	9137	11555	5977	7362	8948
Скот и птица (в живом весе)					
крупный рогатый скот	52366	62577	72520	68652	68319
свины	62950	65378	78641	69158	89191
птица	47323	48702	54391	54081	68189
Молоко	12628	13564	12933	15969	20106
Яйца куриные, за 1000 шт.	2436	2576	2744	3170	3280

24.17. ИНДЕКСЫ ЦЕН СТРОИТЕЛЬНОЙ ПРОДУКЦИИ
 (декабрь к декабрю предыдущего года; в процентах)

	2010	2011	2012	2013	2014
Сводный индекс цен строительной продукции	108,9	108,8	108,9	105,9	113,1
из него:					
индекс цен производителей в строительстве (строительно-монтажные работы)	108,7	112,7	114,5	109,0	104,5
индекс цен на машины и оборудование, используемые в строительстве	104,3	104,8	103,7	102,7	120,2

**24.18. ИНДЕКСЫ ТАРИФОВ НА ГРУЗОВЫЕ ПЕРЕВОЗКИ
 ОСНОВНЫМИ ВИДАМИ ТРАНСПОРТА**

(декабрь к декабрю предыдущего года; в процентах)

	2010	2011	2012	2013	2014
Грузовой транспорт	182,1	97,0	106,9	109,1	91,3
из него:					
железнодорожный	108,7	100,6	103,6	107,6	102,6
автомобильный	100,9	120,2	105,8	100,0	95,5
трубопроводный	220,9	94,7	109,0	110,6	86,4
внутренний водный	100,0	100,0	100,0	100,0	100,0

25. ВНЕШНЕЭКОНОМИЧЕСКАЯ ДЕЯТЕЛЬНОСТЬ

Информация по внешней торговле включает данные Приволжского таможенного управления, полученные на основе грузовых таможенных деклараций, заполняемых участниками внешнеторговой деятельности. Решением Межгосударственного Совета Евразийского экономического сообщества на уровне глав государств о создании единой таможенной территории Таможенного союза в составе Российской Федерации, Республики Беларусь и Республики Казахстан с 1 июля 2010 года отменен таможенный контроль на таможенной границе Российской Федерации с Республикой Казахстан. Информация о взаимной торговле с Республикой Беларусь в 2010-2011 гг. представлена по данным Росстата. С 2012 года информация представлена по данным ФТС России с учетом данных взаимной торговли с Республикой Беларусь и Республикой Казахстан, в соответствии с пунктом 13 Порядка ведения таможенной статистики внешней торговли Российской Федерации, утвержденного приказом ФТС России от 18 июля 2011г. № 1470.

Внешняя торговля – торговля между странами, состоящая из вывоза (экспорта) и ввоза (импорта) товаров.

Экспорт товаров – вывоз товаров с таможенной территории Российской Федерации без обязательства об обратном ввозе. Экспорт включает вывоз из страны товаров отечественного производства, а также реэкспорт товаров. К товарам отечественного производства относятся также товары иностранного происхождения, ввезенные в страну и подвергшиеся существенной переработке, изменяющей основные качественные или технические характеристики товаров. К реэкспортным товарам относятся товары, ранее ввезенные на таможенную территорию Российской Федерации, а затем вывезенные с этой территории без уплаты или с возвратом уплаченных сумм ввозных таможенных пошлин, налогов и без применения к товарам запретов и ограничений экономического характера.

Учет экспорта товаров производится по ценам FOB или

франко-границы страны-экспортера, т.е.в цену товара включаются расходы по его доставке до сухопутной границы или до порта отгрузки страны-экспортера.

Импорт товаров – ввоз товаров на таможенную территорию Российской Федерации без обязательства об обратном вывозе. В импорт включаются ввезенные товары, предназначенные для потребления в экономике страны, и товары, ввозимые на территорию государства в соответствии с режимом реимпорта. К реимпортным товарам относятся товары, ранее вывезенные с таможенной территории Российской Федерации, а затем ввезенные на ее территорию без уплаты таможенных пошлин, налогов и без применения к товарам запретов и ограничений экономического характера.

Учет импорта производится по ценам франко-граница страны-импортера (СИФ), т.е в цену товара включаются расходы по страхованию и транспортировке товара до границы страны-импортера.

Таможенная статистика внешней торговли формируется по всем товарам (в том числе ценностям, за исключением валютных ценностей, находящихся в обращении), ввоз и вывоз которых увеличивает или уменьшает материальные ресурсы страны, и не включает товары, не пересекающие таможенную границу России (рыба и морепродукты, добытые и отгруженные в нейтральных водах, топливо и товары, приобретенные российскими (иностранными) транспортными средствами в иностранных портах), а также данные по ввозу (вывозу) товаров физическими лицами в пределах установленных беспошлинных квот, или перемещаемые через таможенную границу в упрощенном порядке.

Внешнеторговый оборот – сумма экспорта и импорта товаров.

Сальдо торгового баланса – разница между экспортом и импортом товаров. Положительное сальдо – экспорт превышает импорт, отрицательное сальдо (ставится знак "минус") – импорт превышает экспорт.

ВНЕШНЯЯ ТОРГОВЛЯ**25.1. ВНЕШНЯЯ ТОРГОВЛЯ НИЖЕГОРОДСКОЙ ОБЛАСТИ¹⁾**

	2010	2011	2012	2013	2014
	Миллионов долларов США				
Внешнеторговый оборот	5669,0	10529,7	9810,2	9281,7	8778,0
Экспорт	2854,3	6611,7	6008,6	5593,1	5487,0
Импорт	2814,7	3918,0	3801,6	3688,6	3291,0
Сальдо торгового баланса	39,6	2693,7	2207,0	1904,5	2196,0
в том числе:					
со странами дальнего зарубежья					
торговый оборот	4307,9	8571,6	7980,4	7567,5	7287,4
экспорт	1984,8	5318,1	4653,4	4343,8	4356,8
импорт	2323,1	3253,5	3327,0	3223,7	2930,6
сальдо торгового баланса	-338,3	2064,6	1326,4	1120,1	1426,2
со странами СНГ					
торговый оборот	1361,1	1958,1	1829,7	1714,2	1490,6
экспорт	869,5	1293,6	1355,1	1249,3	1130,2
импорт	491,6	664,5	474,6	464,9	360,4
сальдо торгового баланса	377,9	629,1	880,5	784,4	769,8
	В процентах к предыдущему году				
Внешнеторговый оборот	109,1	185,7	x	94,6	94,6
Экспорт	103,8	в 2,3 р.	x	92,7	98,1
Импорт	115,0	139,2	x	96,2	89,2
из него:					
со странами дальнего зарубежья					
торговый оборот	133,1	199,0	93,1	94,8	96,3
экспорт	138,4	в 2,7 р.	87,5	93,4	100,4
импорт	128,8	140,0	102,3	96,8	90,9
со странами СНГ					
торговый оборот	69,5	143,9	x	93,7	87,0
экспорт	66,1	148,8	x	90,4	90,1
импорт	76,3	135,2	x	92,3	77,4

¹⁾ Здесь и в последующих таблицах информация за 2010-2011 гг. приведена по данным Приволжского Таможенного управления и Национального статкомитета Республики Беларусь, с 2012 г. - по данным ФТС России.

**25.2. ТОВАРНАЯ СТРУКТУРА ЭКСПОРТА И ИМПОРТА
НИЖЕГОРОДСКОЙ ОБЛАСТИ**
(в процентах)

Экспорт

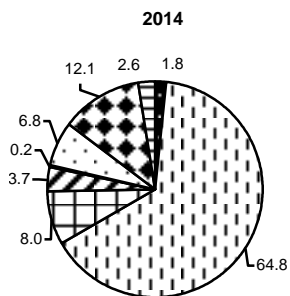
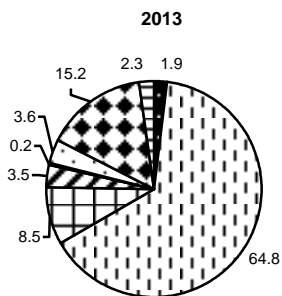

Импорт

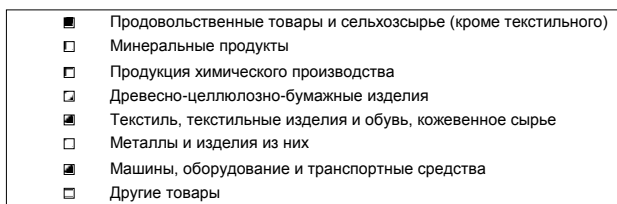
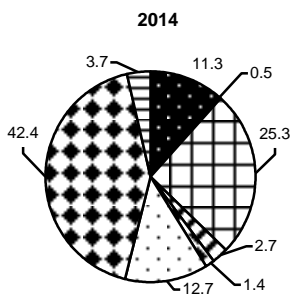
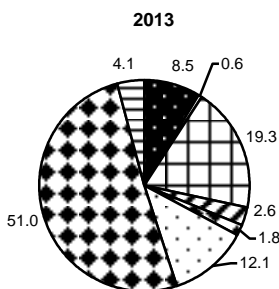

**25.3. ВНЕШНЯЯ ТОРГОВЛЯ НИЖЕГОРОДСКОЙ ОБЛАСТИ
СО СТРАНАМИ ДАЛЬНЕГО ЗАРУБЕЖЬЯ**

(в фактически действовавших ценах; тыс. долларов США)

	2010	2011	2012	2013	2014
	Экспорт				
Всего	1984772,0	5318140,7	4653435,3	4343814,0	4356805,3
Европа					
Австрия	5542,1	7254,4	7883,9	11681,7	12448,1
Бельгия	21955,4	78285,7	181269,5	215465,2	276660,4
Болгария	13599,2	21961,9	20987,2	17961,8	233974,6
Венгрия	4381,5	5651,8	7317,1	10975,6	7132,6
Германия	76638,1	94142,5	116187,1	125369,1	152200,4
Греция	212,4	21,8	2126,4	1873,2	3034,9
Грузия	2351,1	2620,3	3535,8	4332,6	6797,1
Дания	18936,1	11158,6	36169,7	169372,1	259,0
Ирландия	4,5	0,4	0,0	96,9	665,3
Испания	39041,2	66035,9	4291,0	26976,1	5404,1
Италия	34467,2	33982,5	18670,2	137679,8	53518,3
Нидерланды	167338,7	3112611,9	3203128,6	2356373,1	2300415,7
Норвегия	7108,6	15,3	0,0	66,3	7802,6
Польша	32148,7	58939,3	54045,6	67827,1	59541,1
Румыния	1884,4	5223,8	8592,0	9643,8	9151,6
Словакия	6529,4	8264,2	5228,2	6086,6	6779,4
Соединенное Королевство (Великобритания)	25092,2	39623,4	16654,1	23094,7	45214,4
Финляндия	271722,7	435510,8	11238,9	46495,0	25527,7
Франция	45931,8	78244,2	67584,2	125448,3	118154,1
Чешская Республика	15448,8	12340,9	9570,0	11131,0	10493,2
Швейцария	1951,9	15558,6	1866,7	7214,1	13248,1
Швеция	285301,9	79946,6	45134,2	43088,7	97394,9
Азия					
Афганистан	52315,7	207103,2	38669,1	21658,3	47076,5
Вьетнам	782,4	7513,8	1454,2	617,0	8510,1
Гонконг	9004,8	1046,1	10012,9	3019,5	2194,1
Израиль	554,1	2753,1	1260,2	28035,5	3797,0
Индия	42467,4	160665,8	108651,1	143859,7	57497,2
Индонезия	5,7	7,7	94,1	207,2	63,2
Исламская Республика Иран	8016,1	10786,2	20122,3	7000,6	4984,4

25. ВНЕШНЕЭКОНОМИЧЕСКАЯ ДЕЯТЕЛЬНОСТЬ

Продолжение табл. 25.3

	2010	2011	2012	2013	2014
Йемен	52200,7	55,7	206,8	250,0	53,4
Кипр	-	-	-	-	46966,2
Китай	27260,3	42783,4	33628,6	19921,0	18196,0
Корейская Народно- Демократическая Республика	17,8	259,1	297,5	24,9	684,1
Монголия	3264,1	6433,7	5377,7	4646,5	5637,8
Объединенные Арабские Эмираты	396,1	435,6	451,3	764,8	1870,6
Пакистан	148,8	182,6	543,9	18,2	419,2
Республика Корея	8854,0	9116,3	5170,3	4357,3	5535,5
Сингапур	377,7	296,1	45,5	291,4	780,8
Сирийская Арабская Республика	6689,9	12527,1	6716,5	15450,1	7591,2
Таиланд	508,2	160,9	606,7	832,4	197,4
Тайвань (Китай)	3035,6	2898,1	2353,8	2685,6	3660,4
Турция	22166,2	39835,3	62743,3	50060,1	51310,7
Япония	4059,2	8284,2	7715,6	5467,3	5395,5
Африка					
Алжир	-	6002,3	12424,7	737,1	1931,7
Ангола	49,6	133,1	1025,0	174,6	571,1
Египет	8211,1	2954,0	17716,6	71209,7	74182,7
Камерун	274,8	322,4	189,2	487,8	211,2
Марокко	46,0	961,1	1442,8	1567,6	24933,3
Мьянма	3932,1	-	14610,2	45509,8	322,3
Нигерия	3443,1	31600,7	159,8	548,9	369,5
Эфиопия	-	-	923,5	288,0	1228,7
ЮАР	564,8	1339,7	131,2	2057,7	2969,8
Америка					
Аргентина	2779,6	799,9	3340,3	665,6	212,5
Бразилия	5352,0	8123,2	8938,8	4050,6	3365,5
Канада	1963,1	4232,8	2248,8	1087,7	1488,2
Куба	2737,0	1190,8	9877,5	5220,8	1162,6
Мексика	1861,0	-	1050,0	2168,6	372,7
Панама	65,0	-	0,0	-	31,9
США	128260,3	204163,9	76440,3	112210,6	69362,4

25. ВНЕШНЕЭКОНОМИЧЕСКАЯ ДЕЯТЕЛЬНОСТЬ

Продолжение табл. 25.3

	2010	2011	2012	2013	2014
Австралия и Океания					
Австралия	1023,2	659,3	718,9	495,4	127,0
Новая Зеландия	-	5,5	0,0	1,3	-
			Импорт		
Всего	2323098,2	3253497,9	3327009,2	3223715,7	2930646,9
Европа					
Австрия	65929,0	39959,3	30757,1	38239,9	161423,5
Бельгия	69394,3	109561,9	70592,1	62140,2	77898,7
Болгария	1830,3	2693,0	5527,6	3353,3	5287,9
Венгрия	27337,4	49766,7	45578,8	42962,0	35321,0
Германия	652591,6	775309,9	687994,5	654928,1	615502,0
Греция	848,3	4182,5	3889,6	3964,5	5525,5
Грузия	0,0	4,7	0,0	3700,3	7655,7
Дания	28522,0	23874,7	46700,4	27849,2	27221,0
Ирландия	889,7	74313,2	32677,0	4685,7	24324,2
Испания	35210,1	45485,9	45053,3	47707,9	89601,6
Италия	86893,3	148416,8	173704,2	221118,2	164608,8
Нидерланды	38233,2	33674,1	56646,7	76505,1	69894,3
Норвегия	6426,6	9315,1	24840,2	26832,0	11481,2
Польша	58790,0	78965,8	110625,9	128456,1	104837,5
Румыния	6987,4	20975,4	20191,7	24977,2	18935,7
Словакия	9653,8	15422,7	20735,0	27947,7	29637,0
Соединенное Королевство (Великобритания)	34117,7	65145,7	89833,3	87597,7	60717,3
Финляндия	122026,6	150954,3	113829,7	110323,8	101613,1
Франция	108596,6	450604,9	452360,5	217878,0	178086,9
Чешская Республика	34452,8	65159,1	85057,5	99990,6	80878,8
Швейцария	10923,3	15900,5	89453,6	11587,3	8397,3
Швеция	28901,3	15736,2	22212,8	20187,1	24630,6
Азия					
Вьетнам	169,0	396,8	1264,6	2267,4	2975,1
Гонконг	84,0	136,9	1031,6	591,1	1823,0
Израиль	6278,7	14724,5	20624,7	8949,7	7457,1
Индия	28707,4	38335,4	26342,6	50132,1	31103,6
Индонезия	66154,3	84675,7	57650,8	90569,7	60822,9

25. ВНЕШНЕЭКОНОМИЧЕСКАЯ ДЕЯТЕЛЬНОСТЬ

Продолжение табл. 25.3

	2010	2011	2012	2013	2014
Исламская Республика Иран	246,4	314,5	3479,4	1507,0	1088,8
Кипр	-	82,1	-	-	-
Китай	181108,0	376968,7	412167,0	447897,6	357825,3
Корейская Народно-Демократическая Республика	20,1	4,5	1069,1	138,8	1,3
Монголия	535,3	489,3	460,2	440,0	477,4
Объединенные Арабские Эмираты	71,8	24,4	60,7	3038,9	9108,8
Пакистан	3749,9	4928,7	4808,0	4357,8	3756,3
Республика Корея	56152,7	51527,1	74181,0	96754,1	51809,8
Сингапур	4323,8	2353,7	3873,6	3489,8	5122,8
Сирия	-	1,1	20,4	-	-
Таиланд	1748,9	1571,6	4286,1	3269,3	2489,2
Тайвань (Китай)	12133,6	20102,0	20840,4	22905,6	21061,7
Турция	41362,6	67532,1	89305,7	80473,6	68510,5
Япония	140867,7	108532,0	87388,6	94382,0	56877,9
Африка					
Египет	670,0	751,0	1325,6	399,0	421,4
Камерун	5,6	-	7,8	8,7	19,8
Марокко	87,3	195,9	863,0	3853,1	2654,2
ЮАР	2964,4	6446,4	6147,3	3391,8	3480,4
Америка					
Аргентина	3642,5	5476,5	4038,1	5490,0	3669,4
Бразилия	5839,1	7744,7	15934,5	14755,3	17990,3
Канада	4295,8	3124,0	10938,7	6708,1	3034,0
Куба	-	2,5	0,0	2,9	2,6
Мексика	6205,2	1169,4	1911,1	20695,8	11107,9
Панама	10,3	25,6	0,2	13,9	8,7
США	87753,4	101145,1	102658,1	126172,0	100907,5
Австралия и Океания					
Австралия	2023,2	1785,8	3133,2	3941,4	3667,8
Новая Зеландия	1777,9	3352,2	2132,2	1443,9	1092,9

**25.4. ВНЕШНЯЯ ТОРГОВЛЯ НИЖЕГОРОДСКОЙ ОБЛАСТИ
СО СТРАНАМИ СНГ**

(в фактически действовавших ценах; тыс. долларов США)

	2010	2011	2012	2013	2014
	Экспорт				
Всего	869496,0	1293562,2	1355148,8	1249250,8	1130242,4
в том числе в страны:					
Азербайджан	63559,6	57818,1	43333,2	112634,3	187012,2
Армения	10510,9	8809,3	11778,6	14498,3	16003,9
Беларусь	240379,1	314554,7
Казахстан	185725,1	220682,1
Киргизия	12713,0	14047,0	12811,3	17313,3	16865,8
Республика Молдова	18571,2	14213,5	12441,7	14324,9	14833,6
Таджикистан	9123,3	6575,1	6858,3	8004,3	10673,4
Туркмения	30945,1	77131,9	109621,1	92638,3	18499,2
Узбекистан	32638,9	54907,4	77824,5	67755,5	75945,0
Украина	265329,8	524823,1	359706,5	317961,7	238852,5
	Импорт				
Всего	491590,6	664481,0	474616,9	464850,8	360393,5
в том числе из стран:					
Азербайджан	1073,6	2996,5	2357,4	2027,4	6459,5
Армения	290,0	121,0	423,3	121,2	668,2
Беларусь	282047,7	363708,3
Казахстан	4789,9	-
Киргизия	246,7	218,3	179,5	116,5	188,4
Республика Молдова	1567,4	1423,2	2736,2	3928,1	635,6
Таджикистан	84,7	23,6	9,5	-	-
Туркмения	1706,2	1966,1	2357,1	1217,9	954,7
Узбекистан	2570,0	4322,1	4506,7	1350,0	1293,4
Украина	197214,4	289701,9	211187,8	143564,2	67358,6

**25.5. РАСПРЕДЕЛЕНИЕ ЭКСПОРТА И ИМПОРТА
НИЖЕГОРОДСКОЙ ОБЛАСТИ ПО НЕКОТОРЫМ
ЗАРУБЕЖНЫМ СТРАНАМ**

в % к итогу

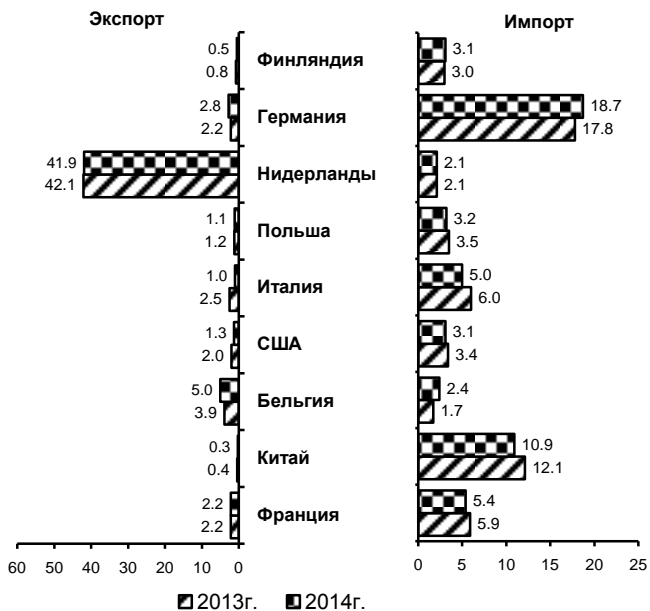

**25.6. ТОВАРНАЯ СТРУКТУРА ЭКСПОРТА
НИЖЕГОРОДСКОЙ ОБЛАСТИ**

(в фактически действовавших ценах)

	2010	2011	2012	2013	2014
	Тысяч долларов США				
Экспорт – всего	2854268,0	6611702,9	6008584,4	5593064,8	5487047,7
в том числе:					
продовольственные товары и сельскохозяй- ственное сырье (кроме текстильного)	35856,5	62844,7	97710,6	104852,1	96286,5
минеральные продукты	1120049,5	4512272,6	4046783,7	3622473,4	3554591,0
продукция химического производства	362327,8	446060,9	427627,2	477505,3	438035,6
кожевенное сырье	9878,8	9213,4	5157,0	10053,6	16571,1
древесина и целлюлоз- но-бумажные изделия	174853,2	195236,6	204522,0	194877,3	203516,7
текстиль, текстильные изделия и обувь	6435,0	6285,0	6143,5	12073,7	13715,3
драгоценные металлы, камни и изделия из них	2016,3	2434,3	2603,1	3490,4	3094,1
металлы и изделия из них	370870,9	523364,6	305084,0	201287,6	375745,9
машины, оборудование и транспортные средства	702851,3	767477,7	860611,5	852562,6	663463,2
другие товары	69128,7	86513,1	52341,8	113888,8	122028,0
	В процентах к итогу				
Экспорт – всего	100	100	100	100	100
в том числе:					
продовольственные товары и сельскохозяй- ственное сырье (кроме текстильного)	1,3	1,0	1,6	1,9	1,8
минеральные продукты	39,2	68,2	67,4	64,8	64,8
продукция химического производства	12,7	6,7	7,1	8,5	8,0
кожевенное сырье	0,4	0,1	0,1	0,2	0,3
древесина и целлюлоз- но-бумажные изделия	6,1	3,0	3,4	3,5	3,7
текстиль, текстильные изделия и обувь	0,2	0,1	0,1	0,2	0,2
драгоценные металлы, камни и изделия из них	0,1	0,0	0,0	0,1	0,1
металлы и изделия из них	13,0	8,0	5,1	3,6	6,8
машины, оборудование и транспортные средства	24,6	11,6	14,3	15,2	12,1
другие товары	2,4	1,3	0,9	2,0	2,2

**25.7. ТОВАРНАЯ СТРУКТУРА ЭКСПОРТА
НИЖЕГОРОДСКОЙ ОБЛАСТИ В СТРАНЫ ДАЛЬНЕГО ЗАРУБЕЖЬЯ**
(в фактически действовавших ценах)

	2010	2011	2012	2013	2014
	Тысяч долларов США				
Экспорт – всего	1984772,0	5318140,7	4653435,3	4343814,0	4356805,3
в том числе:					
продовольственные товары и сельскохозяй- ственное сырье (кроме текстильного)	4285,7	11302,4	52209,4	58104,2	43153,2
минеральные продукты	1089902,2	4220091,0	3814065,9	3531426,4	3418751,0
продукция химического производства	130487,9	189239,7	130672,2	155516,0	126159,0
кожевенное сырье	8726,8	8238,6	4960,2	9864,0	16418,7
древесина и целлюлоз- но-бумажные изделия	133474,8	145306,3	149408,1	139822,4	148563,8
текстиль, текстильные изделия и обувь	2782,1	2600,9	2105,2	6549,3	7738,9
драгоценные металлы, камни и изделия из них	1523,7	1920,0	2182,9	3143,2	2737,9
металлы и изделия из них	277427,8	328825,9	108368,6	81584,2	309253,7
машины, оборудование и транспортные средства	318505,1	367453,6	379642,5	346845,3	268009,4
другие товары	17655,9	43162,3	9820,3	10959,0	16019,6
	В процентах к итогу				
Экспорт – всего	100	100	100	100	100
в том числе:					
продовольственные товары и сельскохозяй- ственное сырье (кроме текстильного)	0,2	0,2	1,1	1,3	1,0
минеральные продукты	54,9	79,4	82,0	81,3	78,5
продукция химического производства	6,6	3,6	2,8	3,6	2,9
кожевенное сырье	0,4	0,2	0,1	0,2	0,4
древесина и целлюлоз- но-бумажные изделия	6,7	2,7	3,2	3,2	3,4
текстиль, текстильные изделия и обувь	0,1	0,0	0,0	0,2	0,2
драгоценные металлы, камни и изделия из них	0,1	0,0	0,1	0,1	0,0
металлы и изделия из них	14,0	6,2	2,3	1,9	7,1
машины, оборудование и транспортные средства	16,1	6,9	8,2	8,0	6,1
другие товары	0,9	0,8	0,2	0,2	0,4

**25.8. ТОВАРНАЯ СТРУКТУРА ЭКСПОРТА
НИЖЕГОРОДСКОЙ ОБЛАСТИ В СТРАНЫ СНГ**
(в фактически действовавших ценах)

	2010	2011	2012	2013	2014
	Тысяч долларов США				
Экспорт – всего	869496,0	1293562,2	1355148,8	1249250,8	1130242,4
в том числе:					
продовольственные товары и сельхозсырье (кроме текстильного)	31570,8	51542,3	45501,2	46747,8	53133,3
минеральные продукты	30147,3	292181,6	232717,7	91047,0	135840,0
продукция химического производства	231839,9	256821,2	296955,0	321989,3	311876,6
кожевенное сырье	1152,0	975,1	196,8	189,6	152,4
древесина и целлюлоз- но-бумажные изделия	41378,4	49930,3	55113,9	55054,8	54952,9
текстиль, текстильные изделия и обувь	3652,9	3684,1	4038,3	5524,5	5976,5
драгоценные металлы, камни и изделия из них	492,6	514,3	420,1	347,3	356,3
металлы и изделия из них	93443,1	194538,7	196715,4	119703,4	66492,2
машины, оборудование и транспортные средства	384346,2	400024,1	480968,9	505717,3	395453,8
другие товары	51472,8	43350,5	42521,5	102929,8	106008,4
	В процентах к итогу				
Экспорт – всего	100	100	100	100	100
в том числе:					
продовольственные товары и сельхозсырье (кроме текстильного)	3,6	4,0	3,4	3,7	4,7
минеральные продукты	3,5	22,6	17,2	7,3	12,0
продукция химического производства	26,7	19,8	21,9	25,8	27,6
кожевенное сырье	0,1	0,1	0,0	0,0	0,0
древесина и целлюлоз- но-бумажные изделия	4,8	3,9	4,1	4,4	4,9
текстиль, текстильные изделия и обувь	0,4	0,3	0,3	0,4	0,5
драгоценные металлы, камни и изделия из них	0,1	0,0	0,0	0,0	0,0
металлы и изделия из них	10,7	15,0	14,5	9,6	5,9
машины, оборудование и транспортные средства	44,2	30,9	35,5	40,5	35,0
другие товары	5,9	3,4	3,1	8,3	9,4

25.9. ТОВАРНАЯ СТРУКТУРА ИМПОРТА НИЖЕГОРОДСКОЙ ОБЛАСТИ
 (в фактически действовавших ценах)

	2010	2011	2012	2013	2014
	Тысяч долларов США				
Импорт – всего	2814688,8	3917978,9	3801626,2	3688566,5	3291040,4
в том числе:					
продовольственные товары и сельскохозяй- ственное сырье (кроме текстильного)	303944,7	387665,8	321715,8	375102,9	371424,3
минеральные продукты	17825,2	21090,8	24183,8	21042,3	15461,1
продукция химического производства	519605,3	879050,8	734427,3	777493,2	832490,3
кожевенное сырье	1338,4	1151,0	1268,5	4951,5	3404,9
древесина и целлюлоз- но-бумажные изделия	105362,7	114306,9	100295,5	99795,7	88328,4
текстиль, текстильные изделия и обувь	45365,3	56343,3	67490,1	64733,9	45707,4
драгоценные металлы, камни и изделия из них	1605,3	425,2	387,6	407,8	667,2
металлы и изделия из них	568377,6	747618,6	461402,6	284974,0	417110,3
машины, оборудование и транспортные средства	1161281,4	1565156,3	1937753,4	1894624,6	1395839,3
другие товары	89982,9	145170,2	152701,6	165440,6	120607,5
	В процентах к итогу				
Импорт – всего	100	100	100	100	100
в том числе:					
продовольственные товары и сельскохозяй- ственное сырье (кроме текстильного)	10,8	9,9	8,5	10,2	11,3
минеральные продукты	0,6	0,5	0,6	0,6	0,5
продукция химического производства	18,5	22,4	19,3	21,1	25,3
кожевенное сырье	0,0	0,0	0,0	0,1	0,1
древесина и целлюлоз- но-бумажные изделия	3,7	3,0	2,6	2,7	2,7
текстиль, текстильные изделия и обувь	1,6	1,4	1,8	1,8	1,4
драгоценные металлы, камни и изделия из них	0,1	0,0	0,0	0,0	0,0
металлы и изделия из них	20,2	19,1	12,1	7,7	12,7
машины, оборудование и транспортные средства	41,3	40,0	51,0	51,4	42,4
другие товары	3,2	3,7	4,1	4,4	3,6

**25.10. ТОВАРНАЯ СТРУКТУРА ИМПОРТА
НИЖЕГОРОДСКОЙ ОБЛАСТИ ИЗ СТРАН ДАЛЬНОГО ЗАРУБЕЖЬЯ**
(в фактически действовавших ценах)

	2010	2011	2012	2013	2014
	Тысяч долларов США				
Импорт - всего	2323098,2	3253497,9	3327009,2	3232715,7	2930646,9
в том числе:					
продовольственные товары и сельскохозяй- ственное сырье (кроме текстильного)	187169,1	274414,2	280792,5	315107,4	310307,3
минеральные продукты	15010,5	16897,9	18940,6	12687,8	9821,0
продукция химического производства	451909,0	807331,9	661608,9	704081,3	784978,8
кожевенное сырье	1074,7	763,6	1198,8	4884,8	3316,0
древесина и целлюлоз- но-бумажные изделия	101908,4	109029,4	85931,0	80735,7	69994,5
текстиль, текстильные изделия и обувь	25603,8	35108,9	54719,0	48870,8	35394,7
драгоценные металлы, камни и изделия из них	1605,3	425,2	357,9	377,0	663,9
металлы и изделия из них	475770,4	540386,4	329325,6	222884,4	383532,2
машины, оборудование и транспортные средства	979834,2	1333506,2	1748265,4	1676530,5	1219891,3
другие товары	83212,8	135634,2	145869,5	157556,0	112747,2
	В процентах к итогу				
Импорт - всего	100	100	100	100	100
в том числе:					
продовольственные товары и сельскохозяй- ственное сырье (кроме текстильного)	8,1	8,4	8,4	9,8	10,6
минеральные продукты	0,6	0,5	0,6	0,4	0,3
продукция химического производства	19,4	24,8	19,9	21,8	26,8
кожевенное сырье	0,0	0,0	0,0	0,2	0,1
древесина и целлюлоз- но-бумажные изделия	4,4	3,4	2,6	2,5	2,4
текстиль, текстильные изделия и обувь	1,1	1,1	1,6	1,5	1,2
драгоценные металлы, камни и изделия из них	0,1	0,0	0,0	0,0	0,0
металлы и изделия из них	20,5	16,6	9,9	6,9	13,1
машины, оборудование и транспортные средства	42,2	41,0	52,5	52,0	41,6
другие товары	3,6	4,2	4,5	4,9	3,9

**25.11. ТОВАРНАЯ СТРУКТУРА ИМПОРТА
НИЖЕГОРОДСКОЙ ОБЛАСТИ ИЗ СТРАН СНГ**
(в фактически действовавших ценах)

	2010	2011	2012	2013	2014
	Тысяч долларов США				
Импорт – всего	491590,6	664481,0	474616,9	464850,8	360393,5
в том числе:					
продовольственные товары и сельскохозяй- ственное сырье (кроме текстильного)	116775,6	113251,6	40923,3	59995,5	31117,0
минеральные продукты	2814,7	4192,9	5243,2	8354,5	5640,0
продукция химического производства	67696,3	71718,9	72818,4	73411,9	47511,4
кожевенное сырье	263,7	387,4	69,7	66,7	88,9
древесина и целлюлоз- но-бумажные изделия	3454,3	5277,5	14364,5	19060,0	18334,0
текстиль, текстильные изделия и обувь	19761,5	21234,4	12771,1	15863,1	10312,8
драгоценные металлы, камни и изделия из них	-	-	29,7	30,8	3,2
металлы и изделия из них	92607,2	207232,2	132077,0	62089,6	33578,0
машины, оборудование и транспортные средства	181447,2	231650,1	189488,0	218094,1	175948,0
другие товары	6770,1	9536,0	6832,0	7884,6	7860,2
	В процентах к итогу				
Импорт – всего	100	100	100	100	100
в том числе:					
продовольственные товары и сельскохозяй- ственное сырье (кроме текстильного)	23,8	17,0	8,6	12,9	17,0
минеральные продукты	0,6	0,6	1,1	1,8	1,6
продукция химического производства	13,8	10,8	15,3	15,8	13,2
кожевенное сырье	0,1	0,1	0,0	0,0	0,0
древесина и целлюлоз- но-бумажные изделия	0,7	0,8	3,0	4,1	5,1
текстиль, текстильные изделия и обувь	4,0	3,2	2,7	3,4	2,8
драгоценные металлы, камни и изделия из них	-	-	0,0	0,0	0,0
металлы и изделия из них	18,8	31,2	27,8	13,4	9,3
машины, оборудование и транспортные средства	36,9	34,9	40,0	46,9	48,8
другие товары	1,3	1,4	1,5	1,7	2,2

ЦЕНЫ ВНЕШНЕЙ ТОРГОВЛИ

25.12. СРЕДНИЕ ЭКСПОРТНЫЕ ЦЕНЫ НА НЕКОТОРЫЕ ТОВАРЫ
(долларов США за тонну, единицу)

	2010	2011	2012 ¹⁾	2013	2014
Молочная продукция; яйца птиц; мед натуральный; пищевые продукты животного происхождения	1608,0	1823,4	3080,0	3428,6	4500,0
Топливо минеральное, нефть и продукты их перегонки; битуминозные вещества; воски минеральные	562,4	639,5	684,7	654,8	631,9
Фармацевтическая продукция, за 1 кг	19,6	24,1	30,1	26,7	28,7
Удобрения	105,7	165,3	100,0	862,4	348,4
Полимерные материалы, пластмассы и изделия из них	2196,7	2569,8	2004,0	2146,6	2114,3
Лесоматериалы необработанные, окоренные или неокоренные, начерно брусочные или небрусочные, за 1 м ³	83,7	77,0	59,9	81,3	78,7
Лесоматериалы, распиленные вдоль или расколотые, строганные или лущеные, толщиной более 6 мм	280,6	329,7	332,8	316,4	263,2
Пиломатериалы в виде профилированного погонажа по любой из кромок или плоскостей, строганные или нестроганные	1299,6	886,8	412,7	-	1203,7
Бумага и картон; изделия из бумажной массы, бумаги или картона	458,4	575,4	541,6	517,5	545,8
Бумага газетная в рулонах или листах	458,8	575,4	540,9	515,8	541,4
Стекло и изделия из него	803,4	1112,2	1267,9	1076,0	985,8
Черные металлы	795,6	937,8	745,8	687,5	809,6
Алюминий и изделия из него	9800,3	6022,1	4274,7	2472,8	25030,1
Автомобили, предназначенные для перевозки 10 человек или более, включая водителя, за 1 шт.	16225,7	18623,6	18122,9	17555,2	15761,7
Автомобили легковые и прочие моторные транспортные средства, предназначенные для перевозки людей, за 1 шт.	12551,7	18159,7	24946,6	23868,4	52142,8
Моторные транспортные средства для перевозки грузов, за 1 шт.	11768,6	12747,6	14396,3	12860,3	18626,8
Моторные транспортные средства специального назначения, за 1 шт.	32867,7	61198,1	496310,4	37416,7	582740,8

¹⁾ С 2012 года по данным Приволжского Таможенного управления, без учёта торговых отношений с республиками Беларусь и Казахстан.

25.13. СРЕДНИЕ ИМПОРТНЫЕ ЦЕНЫ НА НЕКОТОРЫЕ ТОВАРЫ

(долларов США за тонну, единицу)

	2010	2011	2012 ¹⁾	2013	2014
Молочная продукция; яйца птиц; мед натуральный; пищевые продукты животного происхождения	4284,7	4663,3	5522,4	6141,1	6288,1
Жиры и масла животного или растительного происхождения и продукты их расщепления; готовые пищевые жиры	1168,1	1494,1	1202,3	1033,8	1127,5
Съедобные плоды (фрукты) и орехи	804,7	1050,1	824,7	701,8	797,1
Сахар тростниковый или свекловичный и химически чистая сахароза в твердом состоянии	738,5	835,2	1318,2	805,1	827,4
Мыло, поверхностно-активные органические вещества, моющие средства, смазочные материалы	2193,3	2739,3	2533,9	2524,7	2792,5
Стекло и изделия из него	1076,5	1206,5	2072,3	2204,9	2348,6
Черные металлы	909,0	1159,1	1010,6	997,1	923,3
Изделия из черных металлов	2993,7	3192,6	4041,7	4298,8	3608,4
Медь и изделия из нее	16860,6	18065,3	14297,9	12524,2	11395,1
Алюминий и изделия из него	5045,5	5876,9	6745,5	8009,9	7049,2
Свинец и изделия из него	-	-	-	114000,0	20000,0
Цинк и изделия из него	11165,0	11018,2	13500,0	2724,4	21166,7
Автомобили, предназначенные для перевозки 10 человек или более, включая водителя, за 1 шт.	-	-	-	75450,0	75480,0
Автомобили легковые и прочие моторные транспортные средства, предназначенные для перевозки людей, за 1 шт.	6885,6	43984,1	49450,0	25050,0	200,0 ²⁾
Моторные транспортные средства для перевозки грузов, за 1 шт.	26333,3	85184,7	190886,3	301590,0	349747,6
Моторные транспортные средства специального назначения, за 1 шт.	-	74750,0	-	-	-

¹⁾ С 2012 года по данным Приволжского Таможенного управления, без учёта торговых отношений с республиками Беларусь и Казахстан.

²⁾ Миниквадроциклы.

НИЖЕГОРОДСКАЯ ОБЛАСТЬ В ЦИФРАХ. 2015

Краткий статистический сборник

Ответственные за выпуск:

М.А. Паченова
Е. И. Колузакова

Тел.: (831) 428-8404
428-7307

Подписано в печать 29.05.2015 г.

Формат 70x90 1/32

Печать офсетная

Объем 16,5 п.л.

Заказ № 145

Отпечатано в секторе КМП Территориального органа
Федеральной службы государственной статистики
по Нижегородской области
603950, Нижний Новгород, ул. Ошарская, 64