

**ФЕДЕРАЛЬНАЯ СЛУЖБА ГОСУДАРСТВЕННОЙ СТАТИСТИКИ
ТЕРРИТОРИАЛЬНЫЙ ОРГАН ФЕДЕРАЛЬНОЙ СЛУЖБЫ
ГОСУДАРСТВЕННОЙ СТАТИСТИКИ ПО РЕСПУБЛИКЕ КОМИ**

**СТАТИСТИЧЕСКИЙ
ЕЖЕГОДНИК
РЕСПУБЛИКИ КОМИ**

Статистический сборник

2015

Официальное издание

СЫКТЫВКАР

УДК 311(470.13)
ББК 65.9(2Рос.Ком)
С78

Редакционная коллегия:

М.Ю. Кудинова (председатель), В.Г. Масалимова, О.В. Цапкин, Т.А. Шерстюкова,
И.А. Перепелица.

Статистический ежегодник Республики Коми, 2015: статистический сборник / Комистат;
С78 [редкол.: М.Ю. Кудинова (пред.) и др.]. - Сыктывкар, 2015. - 399 с.
ISBN 978-5-903273-15-7

В сборнике представлены статистические данные о социально-экономическом положении Республики Коми в 2014 г. в сравнении с предыдущими годами. По многим показателям данные приведены за 1990, 2000, 2005, 2008-2014 гг., а по ряду показателей - десятилетним интервалом с 1970 года. В сборник включено около 600 таблиц, характеризующих развитие экономики республики в целом, а также отдельных видов экономической деятельности. Некоторые показатели приведены в разрезе городов и районов республики.

Для высшего управленческого персонала, руководителей и работников предприятий и организаций, научных, предпринимательских и банковских кругов, профессорско-преподавательского состава, аспирантов и студентов экономических вузов, других заинтересованных пользователей.

УДК 311(470.13)
ББК 65.9(2Рос.Ком)

ISBN 978-5-903273-15-7
ISBN 978-5-903273-04-1

© Комистат, 2015

ПРЕДИСЛОВИЕ

Настоящий сборник является наиболее полным ежегодным изданием Территориального органа Федеральной службы государственной статистики по Республике Коми, отражающим явления и процессы, происходящие в экономической и социальной жизни республики.

Сборник подготовлен Территориальным органом Федеральной службы государственной статистики по Республике Коми на основе данных, получаемых органами государственной статистики от предприятий, организаций, населения путем проведения переписей, выборочных обследований и других форм статистического наблюдения, данных органов власти Российской Федерации (Министерства образования и науки РФ, Министерства связи и массовых коммуникаций РФ) и Республики Коми (Министерства финансов, Министерства здравоохранения, Министерства образования, Министерства культуры, Управления Республики Коми по занятости населения, Агентства Республики Коми по физической культуре и спорту, Агентства Республики Коми по социальному развитию), а также данных территориальных структур федеральных органов власти (Министерства внутренних дел по Республике Коми, Управления Федеральной службы исполнения наказаний России по Республике Коми, Управления Министерства юстиции Российской Федерации по Республике Коми, Управления Судебного Департамента в Республике Коми, Государственного учреждения - Отделения Пенсионного фонда Российской Федерации по Республике Коми и др.).

Открывает ежегодник информация об основных социально-экономических характеристиках Республики Коми. В разделе «Административная система Республики Коми, общественные и религиозные организации» приведена информация об административно-территориальном делении республики, сведения о численности работников, занятых в органах государственной власти и местного самоуправления, а также о численности и составе государственных гражданских и муниципальных служащих, о числе общественных объединений и религиозных организаций. Приведена информация, характеризующая географические и климатические условия республики, а также сведения об окружающей среде и природных богатствах.

Широко представлена информация, отражающая демографические процессы, занятость и уровень жизни населения, условия труда и производственный травматизм, образование, здравоохранение и другие области социальной сферы Республики Коми.

Один из разделов сборника содержит общую характеристику хозяйствующих субъектов, информацию о малом предпринимательстве, деятельности организаций с участием иностранного капитала, о приватизации.

В разделе «Система национальных счетов» приведены данные о производстве и использовании валового регионального продукта, состоянии основных фондов.

Значительное место в сборнике отведено показателям, которые характеризуют развитие отдельных видов экономической деятельности - добычи полезных ископаемых, обрабатывающих производств, производства и распределения электроэнергии, газа и воды, сельского и лесного хозяйства, строительства, транспорта и связи. Отражена информация об объемах розничной и оптовой торговли, платных услуг населению.

Публикуются данные о научном потенциале республики, результатах научных разработок и инновационной деятельности, о финансовом состоянии организаций, инвестициях, ценах и тарифах.

Раздел, посвященный внешней торговле, представляет статистические данные об объемах экспортных и импортных поставок товаров, осуществляемых организациями Республики Коми, в том числе по группам и странам, экспорте и импорте услуг.

В заключительном разделе сборника представлены сравнительные данные основных социально-экономических показателей по субъектам Российской Федерации.

Статистические данные приведены с учетом сопоставимости показателей. По отдельным показателям данные уточнены по сравнению с опубликованными ранее, за 2014 г. в ряде случаев являются предварительными.

В отдельных случаях незначительные расхождения между итогом и суммой слагаемых объясняются округлением данных.

Сборник размещен на официальном сайте Комистата (<http://komi.gks.ru/>) в разделе «Публикации».

ОТВЕТСТВЕННЫЕ ЗА РАЗДЕЛЫ СБОРНИКА

Административная система Республики Коми	Л.П. Богомазова А.С. Ковалева	28-57-40	Сельское и лесное хозяйство	В.Р. Черных С.В. Морокова Е.С. Долгодворова А.С. Ковалева	28-57-32
Природные ресурсы и охрана окружающей среды	В.Р. Черных А.С. Ковалева Л.И. Кобринец	28-57-32	Строительство	С.В. Григорьева Е.А. Хомякова	28-57-76
Население	Н.А. Макарова И.В. Морокова	28-57-95	Транспорт	С.В. Григорьева А.С. Костромина	28-57-76
Труд	Л.П. Богомазова И.В. Морокова	28-57-40	Связь	С.В. Григорьева А.С. Костромина	28-57-76
Уровень жизни населения	Н.А. Макарова Л.П. Богомазова С.В. Григорьева И.В. Морокова	28-57-95 28-57-40 28-57-76	Информационные и коммуникационные технологии	Л.П. Богомазова Е.С. Долгодворова	28-57-40
Образование	Л.П. Богомазова Л.И. Кобринец	28-57-40	Торговля и услуги населению	С.В. Григорьева С.В. Силинская Г.В. Самарина	28-57-76
Здравоохранение	Н.А. Макарова Л.И. Кобринец	28-57-95	Научные исследования и инновации	Л.П. Богомазова Е.С. Долгодворова	28-57-40
Культура, отдых и туризм	Л.П. Богомазова Н.А. Макарова С.В. Григорьева Л.И. Кобринец	28-57-40 28-57-95 28-57-76	Финансы	А.Е. Солодкая А.Д. Мустякимов	28-57-21
Правонарушения	Л.П. Богомазова Г.В. Козлова	28-57-40	Инвестиции	С.В. Григорьева Е.А. Хомякова	28-57-76
Система национальных счетов	В.Р. Черных Г.В. Самарина	28-57-32	Цены и тарифы	А.Е. Солодкая С.В. Мотовилова	28-57-21
Хозяйствующие субъекты	С.Н. Первышина А.Е. Солодкая В.Р. Черных А.Д. Мустякимов Э.А. Краюхина С.В. Силинская	28-57-57 28-57-21 28-57-32	Внешняя торговля	С.В. Григорьева С.В. Силинская	28-57-76
Добыча полезных ископаемых, обрабатывающие производства, производство и распределение электроэнергии, газа и воды	В.Р. Черных Е.С. Долгодворова	28-57-32	Основные социально-экономические показатели по субъектам Российской Федерации	А.Д. Мустякимов	28-57-86

Условные обозначения единиц измерения:

г.	год	млрд	миллиард
га	гектар	мм	миллиметр
Гкал	гигакалория	пасс-км	пассажира-километр
дкл	декалитр	плотн. м ³	плотный кубический метр
дм ²	квадратный дециметр	пог. м	погонный метр
ед	единица	р	раз
кВт	киловатт	руб	рубль
кВт.ч	киловатт-час	т	тонна
кВ.А	киловольт-ампер	т.км	тонно-километр
кг	килограмм	торг. пл	торговая площадь
км	километр	тыс	тысяча
км ²	квадратный километр	усл. банк	условная банка
л	литр	усл. кирпич	условный кирпич
м	метр	усл. плит	условная плитка
м ²	квадратный метр	чел	человек
м ³	кубический метр	шт	штука
млн	миллион	экз	экземпляр

Условные обозначения:

-	явление отсутствует
...	явление было, но сведения отсутствуют
x	невозможность явления или сопоставления
0; 0,0	величина явления меньше заданной точности
к	данные не публикуются в целях обеспечения конфиденциальности первичных статистических данных, полученных от организаций, в соответствии с Федеральным законом от 29.11.2007 № 282-ФЗ «Об официальном статистическом учете и системе государственной статистики в Российской Федерации» (ст.4, п.5; ст.9, п.1)

СТАТИСТИЧЕСКИЙ ЕЖЕГОДНИК РЕСПУБЛИКИ КОМИ

Статистический сборник

Ответственные за выпуск:

И.А. Перепелица

Г.В. Козлова

тел: (8212) 28-57-14

28-57-20

Компьютерная верстка:

Л.В. Бикбашева

167982, г. Сыктывкар, ул. Интернациональная, 160

тел. (8212) 28-57-78, (8212) 28-57-79

e-mail:office@komistat.ru <http://komi.gks.ru/>

Содержание

1	Основные социально-экономические характеристики РК
2	Административная система РК, общественные и религиозные организации
3	Природные ресурсы и охрана окружающей среды
4	Население
5	Труд
6	Уровень жизни населения
7	Образование
8	Здравоохранение
9	Культура, отдых и туризм
10	Правонарушения
11	Система национальных счетов
12	Хозяйствующие субъекты
13	Добыча полезных ископаемых, обрабатывающие производства, производство и распределение электроэнергии, газа и воды
14	Сельское и лесное хозяйство
15	Строительство
16	Транспорт
17	Связь
18	Информационные и коммуникационные технологии
19	Торговля и услуги населению
20	Научные исследования и инновации
21	Финансы
22	Инвестиции
23	Цены и тарифы
24	Внешняя торговля
25	Основные социально-экономические показатели по субъектам РФ

I. ОСНОВНЫЕ СОЦИАЛЬНО-ЭКОНОМИЧЕСКИЕ ХАРАКТЕРИСТИКИ РЕСПУБЛИКИ КОМИ

Основные социально-экономические показатели ¹⁾

	2000	2005	2008	2009	2010	2011	2012	2013	2014
Численность населения (на конец года), тыс чел	1042,9	963,0	922,3	912,0	899,2	889,8	880,6	872,1	864,4
в том числе в возрасте:									
моложе трудоспособного - всего	220,3	170,7	160,2	160,6	160,0	161,3	163,2	165,8	167,6
мужчины	112,8	87,6	81,5	81,7	81,5	82,3	83,4	84,8	85,6
женщины	107,5	83,2	78,7	78,8	78,5	79,0	79,8	81,0	82,0
трудоспособном - всего	677,0	650,1	612,2	596,5	580,1	565,3	549,6	534,3	520,1
мужчины	346,2	334,3	318,0	310,5	302,9	296,3	289,2	282,6	276,2
женщины	330,8	315,8	294,2	286,0	277,2	269,0	260,5	251,7	243,9
старше трудоспособного - всего	145,6	142,1	149,9	154,9	159,1	163,3	167,8	172,0	176,7
мужчины	43,7	35,7	36,8	38,7	40,2	41,7	43,3	44,8	46,6
женщины	101,8	106,5	113,1	116,2	118,9	121,5	124,4	127,2	130,1
Естественный прирост, убыль (-) населения, чел:									
всего	-3688	-4099	-551	-314	-171	655	1588	1952	1670
на 1 000 человек населения	-3,5	-4,2	-0,6	-0,4	-0,2	0,7	1,8	2,2	2,0
Миграционная убыль населения, чел:									
всего, тыс	-11,3	-15,8	-12,0	-10,0	-12,6	-10,0	-10,8	-10,5	-9,3
на 1 000 человек населения	-10,8	-16,3	-12,9	-10,9	-13,9	-11,2	-12,2	-12,0	-10,7
Среднегодовая численность занятых в экономике, тыс чел	459,9	465,6	468,4	463,2	463,0	456,6	456,3	445,0	433,7
Численность безработных (в среднем за год) ²⁾ , тыс чел	65,9	59,6	39,0	58,8	52,1	41,0	31,4	35,3	28,7
Численность безработных, зарегистрированных в государственных учреждениях службы занятости (на конец года), тыс чел	15,8	15,9	12,1	16,8	13,1	10,7	8,3	6,8	6,7
Численность пенсионеров ³⁾ , тыс чел	276,7	278,1	282,9	284,9	290,7	293,2	294,5	295,5	296,0
Численность населения с денежными доходами ниже величины прожиточного минимума:									
тыс чел	278,2	146,3	141,1	151,7	141,9	146,7	118,8	120,6	126,1 ⁴⁾
в % от общей численности населения	26,3	14,9	15,1	16,5	15,6	16,3	13,4	13,7	14,5 ⁴⁾
Среднедушевые денежные доходы населения в месяц, руб	3141	11452	19334	20085	22260	23925	27040	29335	30844
Среднемесячная номинальная начисленная заработная плата работников организаций, руб	3559	11612	20827	23686	26140	28897	33971	37717	40222
Средний размер назначенных месячных пенсий ³⁾ , руб	955	3183	5856	7942	9613	10502	11643	12800	13925
Валовой региональный продукт (в основных ценах):									
млн руб	59473	171307	291812	302629	353853	435959	479051	490741	...
на душу населения, тыс руб	56,6	176,1	314,3	330,0	390,7	487,4	541,2	560,0	...
Валовое накопление основного капитала (включая прирост ценностей), млн руб	18013	54378	88780	112975	117483	209909	243033	206914	...
Фактическое конечное потребление домашних хозяйств на территории Республики Коми (в текущих рыночных ценах), млн руб	28946	100511	169095	174527	176324	203935	224543	241892	...
Основные фонды в экономике (по полной учетной стоимости; на конец года), млрд руб	227,5	578,0	994,7	1085,0	1245,5	1365,7	1717,2	1937,7	...
Ввод в действие основных фондов, млн руб	11836	29142	50444	66994	55739	74793	344764	161265	...
Объем отгруженных товаров собственного производства, выполненных работ и услуг собственными силами, по видам экономической деятельности, млн руб:									
добыча полезных ископаемых	...	78788	125954	127254	166406	204529	237306	248968	249068
обрабатывающие производства	...	70478	88213	87279	100923	135497	147305	158458	161947
производство и распределение электроэнергии, газа и воды	...	16074	24316	30123	34421	35958	36423	39849	43161

(окончание)

	2000	2005	2008	2009	2010	2011	2012	2013	2014
Продукция сельского хозяйства, млн руб	2556,1	3973,1	5853,7	6381,5	7392,2	8629,0	8837,0	9028,9	9763,5
Ввод в действие общей площади жилых домов, тыс м ²	262,7	159,3	184,3	120,1	80,3	115,6	87,6	143,9	155,8
Грузооборот автотранспорта ⁵⁾ , млн т.км	1340,9	1540,5	1957,7	1757,8	1685,8	1652,8	1903,3	1677,2	1564,9
Пассажиروоборот автотранспорта общего пользования ⁶⁾ , млн пасс-км	1469,4	685,4	806,5	723,5	849,5	849,4	841,2	742,5	846,0
Оборот розничной торговли, млн руб	19265	68273	114568	101078	110494	126605	137899	146961	157965
Платные услуги населению, млн руб	3632	16508	28728	32129	34826	38124	40449	44460	45735
Доходы консолидированного бюджета, млн руб	10345	24480	43925	45364	49551	58076	67085	62191	65768
Расходы консолидированного бюджета, млн руб	10196	23507	44347	46415	48564	59331	69020	74619	76682
Профицит, дефицит (-) консолидированного бюджета, млн руб	149	974	-422	-1051	987	-1255	-1935	-12428	-10914
Сальдированный финансовый результат (прибыль минус убыток) деятельности организаций, млн руб	14177	24935	14439	36436	56898	94169	75207	85183	47083
Инвестиции в основной капитал, млн руб	17098	50409	83656	109469	112313	202526	232222	199157	207422 ⁴⁾
Индекс потребительских цен (декабрь к декабрю предыдущего года), %	119,8	110,8	113,8	108,6	108,1	106,3	106,0	106,6	110,9
Индекс цен производителей промышленных товаров (декабрь к декабрю предыдущего года), %	125,0	127,9	72,3	126,4	118,8	123,8	103,5	104,6	99,4
Индекс цен производителей сельскохозяйственной продукции (декабрь к декабрю предыдущего года), %	121,1	109,1	111,7	119,9	107,2	105,7	108,4	103,1	114,1
Сводный индекс цен строительной продукции (декабрь к декабрю предыдущего года), %	126,4	105,3	115,4	99,8	107,3	107,5	111,3	101,9	111,3
Индекс тарифов на грузовые перевозки трубопроводным, автомобильным, воздушным и внутренним водным транспортом (декабрь к декабрю предыдущего года), %	135,9	178,9	162,0	86,8	146,6	103,8	94,8	142,0	93,6
Экспорт товаров, млн долларов США	1121,5	696,3	1193,9	790,9	1040,2	2446,8	2424,3	3573,9	3248,9
из него со странами дальнего зарубежья	1102,8	522,6	966,0	651,3	736,0	2175,5	1959,9	3251,4	3023,5
Импорт товаров, млн долларов США	138,0	224,3	378,5	351,1	240,2	258,7	264,9	298,2	251,3
из него со странами дальнего зарубежья	129,2	208,8	368,3	343,4	227,4	238,6	234,4	267,7	231,1

¹⁾ Данные в стоимостном выражении приведены в фактически действовавших ценах.

²⁾ По данным выборочных обследований населения по проблемам занятости.

³⁾ По данным ГУ - Отделение Пенсионного фонда Российской Федерации по Республике Коми; на 1 января года, следующего за отчетным; 2000, 2005, 2009, 2014 гг. - на конец года.

⁴⁾ Оценка.

⁵⁾ С 2009 г. без микропредприятий и параметров неформальной деятельности.

⁶⁾ Включая оценку перевозки пассажиров на маршрутах общего пользования, выполненной физическими лицами (владельцами автобусов).

**Среднегодовые темпы прироста (снижения)
основных социально-экономических показателей в 1971-2014 гг.**
(стоимостные показатели в сопоставимых ценах; в среднем за год; в процентах)

	1971-1975	1976-1980	1981-1985	1986-1990	1991-1995	1996-2000	2001-2005	2006-2010	2011-2014
Среднегодовая численность занятых в экономике	2,3	2,0	1,1	0,3	-4,2	-2,9	0,3	-0,1	-1,6
Численность пенсионеров	3,5	5,6	1,6	0,1	0,9	0,5
Реальные денежные доходы населения	3,7	9,1	-19,2	0,05	10,1	1,9	0,2
Реальная начисленная заработная плата работников организаций	4,1	2,8	2,2	7,2	-20,3	-0,3	9,3	6,4	4,1
Реальный размер назначенных месячных пенсий	-17,5	-2,0	10,8	12,5	2,4
Промышленное производство	7,7	3,9	2,9	1,1	-9,3	0,4	3,5	2,6	2,3
Продукция сельского хозяйства	4,4	3,3	1,7	0,6	-5,7	-1,7	-3,5	0,5	0,9
Ввод в действие общей площади жилых домов	0,9	0,9	1,3	0,1	-5,4	-7,7	-9,5	-12,8	18,1
Грузооборот автотранспорта	-3,0	2,8	3,4	-1,9
Пассажиروоборот автотранспорта общего пользования	-2,9	-14,2	4,4	-0,1
Оборот розничной торговли	6,6	4,7	1,8	4,9	-5,9	0,8	15,6	0,8	2,4
Платные услуги населению	-24,7	-7,4	5,5	3,3	-0,9
Инвестиции в основной капитал	8,0	4,6	-2,4	7,3	-17,4	-0,1	10,3	7,6	9,1

Темпы роста (снижения) основных социально-экономических показателей
(стоимостные показатели в сопоставимых ценах; в процентах к предыдущему году)

	2000	2005	2008	2009	2010	2011	2012	2013	2014
Численность населения (на конец года)	98,6	98,0	98,7	98,9	98,6	99,0	99,0	99,0	99,1
Среднегодовая численность занятых в экономике	99,7	99,9	99,9	98,9	100,0	98,6	99,9	97,5	97,5
Численность безработных (в среднем за год) ¹⁾	68,2	90,9	72,2	150,9	88,6	78,7	76,7	112,3	81,3
Численность безработных, зарегистрированных в государственных учреждениях службы занятости (на конец года)	61,7	86,9	95,8	139,1	78,0	82,0	77,2	81,9	98,7
Численность пенсионеров ²⁾	100,7	101,6	100,1	100,7	102,0	100,9	100,5	100,3	100,2
Численность населения с денежными доходами ниже величины прожиточного минимума	123,4	87,6	107,9	107,5	93,5	103,4	81,0	101,5	104,6 ³⁾
Реальные денежные доходы населения	117,2	107,4	99,5	91,6	103,2	97,7	106,1	100,4	96,7
Реальная начисленная заработная плата работников организаций	124,3	109,9	106,5	101,5	104,0	101,7	112,5	103,8	99,0
Реальный размер назначенных месячных пенсий ²⁾	130,5	112,8	109,7	124,9	111,2	104,1	103,9	103,7	98,1
Валовой региональный продукт (в основных ценах)	110,1	104,0	103,3	98,5	102,6	105,7	101,8	96,7	...
Основные фонды в экономике ⁴⁾	99,2	100,4	105,4	104,7	102,8	103,7	115,4	106,0	...
Промышленное производство	105,3	104,1	102,9	98,3	100,8	104,4	102,1	102,4	100,5
Продукция сельского хозяйства	107,6	97,6	107,9	97,2	103,3	108,9	101,4	94,8	99,2
Ввод в действие общей площади жилых домов	114,6	113,4	93,7	65,2	66,8	144,1	75,8	164,2	108,3
Грузооборот автотранспорта ⁵⁾	126,6	90,8	105,1	96,9	95,9	98,0	115,2	88,1	93,3
Пассажируоборот автотранспорта общего пользования ⁶⁾	99,6	89,2	94,7	89,7	117,4	100,0	99,0	88,3	113,9
Оборот розничной торговли	118,3	113,3	102,7	79,4	103,5	105,0	104,2	100,5	99,8
Платные услуги населению	96,8	102,0	105,1	99,4	101,5	102,7	101,9	95,5	96,4
Сальдированный финансовый результат (прибыль минус убыток) в экономике (в фактически действовавших ценах; по сопоставимому кругу организаций)	180,6	142,4	59,4	239	185,0	178,5	79,0	115,2	69,5
Инвестиции в основной капитал	183,4	131,4	113,9	124,7	99,9	167,7	104,9	80,1	100,5 ³⁾

¹⁾ По данным выборочных обследований населения по проблемам занятости.

²⁾ На 1 января года, следующего за отчетным в % к 1 января отчетного года; 2000, 2005, 2009, 2014 гг. - на 31 декабря отчетного года в % к 1 января отчетного года.

³⁾ Оценка.

⁴⁾ Изменение физического объема за год в среднегодовых ценах соответствующих лет.

⁵⁾ С 2009 г. без микропредприятий и параметров неформальной деятельности.

⁶⁾ Включая оценку перевозки пассажиров на маршрутах общего пользования, выполненной физическими лицами (владельцами автобусов).

II. АДМИНИСТРАТИВНАЯ СИСТЕМА РЕСПУБЛИКИ КОМИ, ОБЩЕСТВЕННЫЕ И РЕЛИГИОЗНЫЕ ОРГАНИЗАЦИИ

В разделе приведена информация об административно-территориальном устройстве республики, сведения о численности работников, занятых в государственных органах и органах местного самоуправления, а также о численности и составе государственных гражданских и муниципальных служащих, о числе общественных объединений и религиозных организаций.

ТЕРРИТОРИЯ И АДМИНИСТРАТИВНО-ТЕРРИТОРИАЛЬНОЕ УСТРОЙСТВО РЕСПУБЛИКИ КОМИ

По состоянию на 1 января 2015 г. в республике насчитывалось 12 районов и 8 городов республиканского значения с подчиненными территориями, 2 города районного значения, 29 поселков городского типа, 718 сельских населенных пунктов. Столица республики - Сыктывкар (до 1930 г. - Усть-Сысольск, основан в 1780 г.). Наиболее крупные города: Сыктывкар, Ухта, Воркута.

Территория и административно-территориальное деление Республики Коми на 1 января 2015 г.

	Территория, тыс км ²	Числен- ность населения, тыс чел	Число жителей на 1 км ²	Административно-территориальные единицы				Центры
				районы	города	поселки городского типа	сельские населенные пункты	
Республика Коми	416,8	864,4	2,1	12	10	29	718	г.Сыктывкар
Сыктывкар	0,7	258,7	352,9	-	1	3	3	г.Сыктывкар
Воркута	24,2	83,0	3,4	-	1	8	7	г.Воркута
Вуктыл	22,5	12,7	0,6	-	1	-	10	г.Вуктыл
Инта	30,1	30,5	1,0	-	1	2	20	г.Инта
Печора	28,9	53,5	1,8	-	1	3	28	г.Печора
Сосногорск	16,6	44,7	2,7	-	1	2	16	г.Сосногорск
Усинск	30,6	45,2	1,5	-	1	1	18	г.Усинск
Ухта	13,3	120,5	9,1	-	1	4	13	г.Ухта
районы								
Ижемский	18,4	17,6	1,0	1	-	-	34	с.Ижма
Княжпогостский	24,6	20,6	0,8	1	1	1	45	г.Емва
Койгородский	10,4	7,8	0,7	1	-	-	21	с.Койгородок
Корткеросский	19,7	19,0	1,0	1	-	-	53	с.Корткерос
Прилузский	13,2	18,7	1,4	1	-	-	88	с.Объячево
Сыктывдинский	7,5	23,9	3,2	1	-	-	49	с.Вильгорт
Сысольский	6,1	13,3	2,2	1	-	-	79	с.Визинга
Троицко-Печорский	40,6	12,0	0,3	1	-	1	31	пгт Троицко-Печорск
Удорский	35,8	18,5	0,5	1	-	3	52	с.Кослан
Усть-Вымский	4,8	27,0	5,7	1	1	1	51	с.Айкино
Усть-Куломский	26,4	25,2	1,0	1	-	-	63	с.Усть-Кулом
Усть-Цилемский	42,5	11,9	0,3	1	-	-	37	с.Усть-Цильма



г.Сыктывкар - столица Республики Коми

- | | |
|---------------------------|------------------------------|
| 1 - Воркута | 11 - Удорский район |
| 2 - Инта | 12 - Усть-Вымский район |
| 3 - Усинск | 13 - Сыктывдинский район |
| 4 - Усть-Цилемский район | 14 - Корткеросский район |
| 5 - Ижемский район | 15 - Усть-Куломский район |
| 6 - Печора | 16 - Троицко-Печорский район |
| 7 - Вуктыл | 17 - Койгородский район |
| 8 - Сосногорск | 18 - Сысольский район |
| 9 - Ухта | 19 - Прилузский район |
| 10 - Княжпогостский район | |

Характеристика муниципальных образований Республики Коми за 2014 г.

	Число муниципальных образований (на 1 января 2015)	Местный бюджет ¹⁾ , млн руб			Среднесписочная численность работников органов местного самоуправления, чел	Среднемесячная начисленная заработная плата работников органов местного самоуправления, руб
		доходы	расходы	дефицит (-), профицит		
Республика Коми	194	33116	33725	-609	4404	35584
Муниципальные образования:						
городских округов						
«Сыктывкар»	1	6524	6851	-327	454	39781
«Воркута»	1	3270	3613	-343	383	58292
«Инта»	1	1665	1703	-38	144	41637
«Усинск»	1	3133	2880	253	236	51248
«Ухта»	1	3537	3581	-44	271	38964
муниципальных районов						
«Вуктыл»	6	618	633	-15	154	38629
«Ижемский»	11	990	994	-4	181	33657
«Княжпогостский»	11	762	717	45	170	27720
«Койгородский»	11	462	445	17	97	25466
«Корткеросский»	19	1149	1165	-17	220	27446
«Печора»	8	2274	2324	-51	258	36427
«Прилузский»	17	1029	1063	-34	237	26520
«Сосногорск»	4	1152	1218	-65	226	34236
«Сыктывдинский»	14	1174	1094	81	207	27706
«Сысольский»	12	583	597	-14	147	26328
«Троицко-Печорский»	12	751	716	35	150	29597
«Удорский»	16	733	722	11	262	26475
«Усть-Вымский»	13	1211	1231	-21	164	32659
«Усть-Куломский»	23	1267	1348	-80	251	25785
«Усть-Цилемский»	12	831	829	2	193	32166

¹⁾ Без средств поселений.

ГОСУДАРСТВЕННАЯ ВЛАСТЬ И МЕСТНОЕ САМОУПРАВЛЕНИЕ

Республика Коми (государство) есть равноправный субъект Российской Федерации. Республика Коми имеет свой герб, флаг и гимн. Государственные языки - коми и русский. Столицей Республики Коми является город Сыктывкар.

Государственная власть в Республике Коми осуществляется на основе разделения на законодательную, исполнительную и судебную. Государственную власть Республики Коми осуществляют Государственный Совет Республики Коми, Глава Республики Коми, Правительство Республики Коми и иные органы исполнительной власти Республики Коми, Конституционный Суд Республики Коми и мировые судьи.

Постоянно действующим высшим и единственным представительным и законодательным органом власти является Государственный Совет Республики Коми, который состоит из 30 избираемых депутатов.

Исполнительную власть Республики Коми осуществляют Глава Республики Коми, Правительство Республики Коми и иные органы исполнительной власти Республики Коми, осуществляющие исполнительные и распорядительные функции и обеспечивающие права и законные интересы граждан. Глава Республики Коми является высшим должностным лицом Республики Коми.

В Республике Коми признается и гарантируется местное самоуправление, которое осуществляется на всей территории республики в городских, сельских поселениях, муниципальных районах, городских округах. Для осуществления местного самоуправления формируются представительный и исполнительно-распорядительный органы муниципального образования, избирается глава муниципального образования, а также в соответствии с уставом муниципального образования могут формироваться иные органы местного самоуправления. Глава муниципального образования является высшим должностным лицом муниципального образования и наделяется уставом муниципального образования в соответствии с законодательством собственными полномочиями по решению вопросов местного значения. Представительным органом муниципального образования является Совет муниципального образования, исполнительно-распорядительным - администрация муниципального образования.

Численность работников государственных органов и органов местного самоуправления по ветвям власти ¹⁾

(на конец года)

	2000	2005	2008	2009	2010	2011	2012	2013	2014
Человек									
В органах государственной власти и органах местного самоуправления - всего	9766	12515	14881	15321	14558	14143	13763	13416	18802
в том числе в органах:									
законодательной власти (включая представительные органы местного самоуправления)	76	82	147	154	148	140	151	146	147
исполнительной власти (включая исполнительные органы местного самоуправления)	8378	10364	13033	13098	12312	11877	11444	10854	16279
из них в федеральных органах исполнительной власти	3022	4957	5530	5668	5527	5225	5003	4637	9913
судебной власти и прокуратуры ²⁾	1305	1941	1546 ³⁾	1908	1936	1958	1985	2228	2187
других государственных органах	7	128	137	139	140	138	140	133	133
контрольно-счетных органах муниципальных образований	-	-	18	22	22	30	43	55	56
В % к предыдущему году									
В органах государственной власти и органах местного самоуправления - всего	102,8	114,7	103,1	103,0	95,0	97,1	97,3	97,5	140,1
в том числе в органах:									
законодательной власти (включая представительные органы местного самоуправления)	97,4	93,2	108,1	104,8	96,1	94,6	107,9	96,7	100,7
исполнительной власти (включая исполнительные органы местного самоуправления)	102,2	116,5	105,4	100,5	94,0	96,5	96,4	94,8	150,0
из них в федеральных органах исполнительной власти	86,3	128,4	102,3	102,5	97,5	94,5	95,8	92,7	213,8
судебной власти и прокуратуры ²⁾	107,2	103,6	101,5	101,1	101,4	112,2	98,2
других государственных органах	140,0	2,2р	100,0	101,5	100,7	98,6	101,4	95,0	100,0
контрольно-счетных органах муниципальных образований	-	-	3,0р	122,2	100,0	136,4	143,3	127,9	101,8
В % к итогу									
В органах государственной власти и органах местного самоуправления - всего	100	100	100	100	100	100	100	100	100
в том числе в органах:									
законодательной власти (включая представительные органы местного самоуправления)	0,8	0,7	1,0	1,0	1,0	1,0	1,1	1,1	0,8
исполнительной власти (включая исполнительные органы местного самоуправления)	85,8	82,8	87,6	85,5	84,6	84,0	83,2	80,9	86,6
из них в федеральных органах исполнительной власти	30,9	39,6	37,2	37,0	38,0	36,9	36,4	34,6	52,7
судебной власти и прокуратуры ²⁾	13,4	15,5	...	12,5	13,3	13,8	14,4	16,6	11,6
других государственных органах	0,1	1,0	0,9	0,9	1,0	1,0	1,0	1,0	0,7
контрольно-счетных органах муниципальных образований	-	-	0,1	0,1	0,2	0,2	0,3	0,4	0,3

¹⁾ С 2012 г. с учетом государственных гражданских служащих МВД России, в 2014 г. с учетом всех категорий работников МВД России и его территориальных органов.

²⁾ С 2013 г. - с учетом численности работников аппаратов мировых судей.

³⁾ Без учета прокурорских работников Прокуратуры Республики Коми.

Численность работников территориальных органов федеральных органов государственной власти Российской Федерации в Республике Коми ¹⁾

(на конец года)

	2012, чел	2013, чел	2014	
			чел	в % к 2013
Численность работников - всего	6931	6622	11907	179,8
в том числе по категориям персонала:				
государственные должности Российской Федерации	266	275	277	100,7
должности государственной гражданской службы	4658	4386	4476	102,1
должности иного вида федеральной государственной службы	1076	1026	5965	5,8р
другой персонал, состоящий в штате организации	931	935	1189	127,2

¹⁾ С 2012 г. с учетом государственных гражданских служащих МВД России, в 2014 г. с учетом всех категорий работников МВД России и его территориальных органов.

Численность работников органов государственной власти Республики Коми

(на конец года)

	2012, чел	2013, чел	2014	
			чел	в % к 2013
Численность работников - всего	2540	2381	2382	100,04
в том числе по категориям персонала:				
государственные должности Республики Коми	146	144	149	103,5
должности государственной гражданской службы	2226	2108	2096	99,4
другой персонал, состоящий в штате организации	168	129	137	106,2

Численность работников органов местного самоуправления Республики Коми

(на конец года)

	2012, чел	2013, чел	2014	
			чел	в % к 2013
Численность работников - всего	4292	4413	4513	102,3
в том числе по категориям персонала:				
муниципальные должности	171	169	166	98,2
должности муниципальной службы	1919	1829	1835	100,3
другой персонал, состоящий в штате организации	2202	2415	2512	104,0

Численность работников, замещавших государственные должности и должности государственной гражданской и муниципальной службы, по полу, ветвям власти на конец 2014 г.

(человек)

	Численность работников	В том числе	
		мужчины	женщины
Численность работников, замещавших государственные должности и должности государственной гражданской службы - всего	6998	1658	5340
в том числе:			
в территориальных органах федеральных органов государственной власти - всего	4753	1150	3603
в том числе в органах:			
исполнительной власти	3523	920	2603
судебной власти и прокуратуры	1230	230	1000
в органах государственной власти Республики Коми - всего	2245	508	1737
в том числе в органах:			
законодательной власти	106	36	70
исполнительной власти	1802	430	1372
судебной власти	204	21	183
других государственных органах	133	21	112
Численность работников, замещавших муниципальные должности и должности муниципальной службы - всего	2001	398	1603
в том числе в органах:			
представительных	26	4	22
исполнительно-распорядительных	1927	383	1544
контрольно-счетных	48	11	37

Среднемесячная начисленная заработная плата работников государственных органов и органов местного самоуправления

	2012, руб	2013, руб	2014	
			руб	в % к средней заработной плате по Республике Коми
В территориальных органах федеральных органов государственной власти ¹⁾ - всего	46358	54776	67469	167,7
в том числе в органах:				
законодательной власти	28052	37275	43993	109,4
исполнительной власти ¹⁾	40454	45702	63091	156,9
судебной власти и прокуратуры	62105	76368	89720	223,1
В органах государственной власти Республики Коми - всего	45024	49806	54291	135,0
в том числе в органах:				
законодательной власти	64498	65943	70094	174,3
исполнительной власти	40898	46108	50420	125,4
судебной власти ²⁾	136017	68076	77505	192,7
других государственных органах	55481	55610	61239	152,3
В органах местного самоуправления - всего	29368	32712	35584	88,5
в том числе в органах:				
представительных	42569	55495	59604	148,2
местных администрациях (исполнительно-распорядительных)	29122	32273	35111	87,3
контрольно-счетных	45276	56951	60374	150,1

¹⁾ С 2012 г. с учетом государственных гражданских служащих МВД России, в 2014 г. с учетом всех категорий работников МВД России и его территориальных органов.

²⁾ С 2013 г. - с учетом численности работников аппаратов мировых судей.

ОБЩЕСТВЕННЫЕ И РЕЛИГИОЗНЫЕ ОРГАНИЗАЦИИ

Число зарегистрированных общественных объединений (по данным Управления Минюста РФ по Республике Коми; на начало года)

	2009	2010	2011	2012	2013	2014	2015
Число общественных объединений - всего	617	601	594	571	553	590	619
Общественные организации	145	158	168	174	185	197	211
в том числе благотворительные	2	1	1	1	-	-	-
Общественные движения	12	12	11	10	12	11	11
Общественные фонды	16	13	11	7	12	12	13
в том числе благотворительные	11	11	9	7	7	7	7
Общественные учреждения	3	3	3	3	2	3	3
Органы общественной самодеятельности	2	2	2	2	2	46	72
Союзы (ассоциации) общественных объединений	-	-	-	-	1	2	2
Подразделения международных, межрегиональных и региональных общественных объединений	122	119	116	118	104	104	108
Профессиональные союзы	308	286	272	241	206	195	176
Национально-культурные автономии	9	8	11	16	19	20	23

Число зарегистрированных религиозных организаций (по данным Управления Минюста РФ по Республике Коми; на начало года)

	2009	2010	2011	2012	2013	2014	2015
Число религиозных организаций - всего	151	155	168	173	177	182	190
Русская православная церковь	84	86	90	96	102	108	116
Старообрядцы	2	2	2	2	2	2	2
Римско-католическая церковь	1	1	1	1	1	1	1
Ислам	4	6	9	9	9	9	9
Иудаизм	3	2	2	2	1	1	1
Евангельские христиане-баптисты	5	5	5	3	3	2	3
Христиане веры евангельской	2	3	4	5	5	5	4
Евангельские христиане	4	4	5	5	5	5	4
Христиане веры евангельской - пятидесятники	21	22	26	28	27	27	27
Адвентисты седьмого дня	4	4	4	4	4	4	4
Лютеране	3	3	3	3	3	3	3
Новоапостольская церковь	1	1	1	1	1	1	1
Методистская церковь	1	1	1	1	1	1	1
Пресвитерианская церковь	1	1	1	1	1	1	1
Свидетели Иеговы	9	9	9	9	9	9	9
Церковь Христа	4	4	4	3	3	3	3
Иные вероисповедания	2	1	1	-	-	-	1

МЕТОДОЛОГИЧЕСКИЕ ПОЯСНЕНИЯ

Муниципальное образование в соответствии с Федеральным законом от 6 октября 2003 г. № 131-ФЗ «Об общих принципах организации местного самоуправления в Российской Федерации» - городское или сельское поселение, муниципальный район, городской округ, городской округ с внутригородским делением, внутригородской район либо внутригородская территория города федерального значения.

Муниципальный район - несколько поселений или поселений и межселенных территорий, объединенных общей территорией, в границах которой местное самоуправление осуществляется в целях решения вопросов местного значения межпоселенческого характера населением непосредственно и (или) через выборные и иные органы местного самоуправления, которые могут осуществлять отдельные государственные полномочия, передаваемые органам местного самоуправления федеральными законами и законами субъектов Российской Федерации.

Городской округ - городское поселение, которое не входит в состав муниципального района и органы местного самоуправления которого осуществляют полномочия по решению установленных Федеральным законом от 6 октября 2003 г. № 131-ФЗ вопросов местного значения поселения и вопросов местного значения муниципального района, а также могут осуществлять отдельные государственные полномочия, передаваемые органам местного самоуправления федеральными законами и законами субъектов Российской Федерации.

Городское поселение - город или поселок, в которых местное самоуправление осуществляется населением непосредственно и (или) через выборные и иные органы местного самоуправления.

Сельское поселение - один или несколько объединенных общей территорией сельских населенных пунктов (поселков, сел, станиц, деревень, хуторов, кишлаков, аулов и других сельских населенных пунктов), в которых местное самоуправление осуществляется населением непосредственно и (или) через выборные и иные органы местного самоуправления.

К **органам законодательной власти** относятся: федеральным - помощники депутатов Государственной Думы и членов Совета Федерации Российской Федерации; Республики Коми - Государственный Совет Республики Коми.

К **органам исполнительной власти** относятся: федеральным - территориальные органы федеральных органов исполнительной власти; Республики Коми - органы исполнительной власти Республики Коми (Администрация Главы Республики Коми и Правительства Республики Коми, министерства, службы, агентства, комитеты, управления, Государственная жилищная инспекция, Постоянное представительство Республики Коми при Президенте РФ, представительство Республики Коми в Северо-Западном регионе РФ).

К **органам судебной власти и прокуратуры** относятся: федеральным - Верховный суд Республики Коми, Арбитражный суд Республики Коми, Управление судебного департамента в Республике Коми, федеральные суды общей юрисдикции, Прокуратура Республики Коми, Следственное управление Следственного комитета Российской Федерации; Республики Коми - Конституционный суд Республики Коми, мировые судьи и аппараты по обеспечению деятельности мировых судей.

К **другим государственным органам Республики Коми** относятся: Контрольно-счетная палата Республики Коми, Избирательная комиссия Республики Коми и территориальные избирательные комиссии, аппарат Уполномоченного по правам человека в Республике Коми.

К **представительным органам местного самоуправления** относятся Советы муниципальных образований.

К **исполнительно-распорядительным органам** относятся: администрации муниципальных образований (городских округов, муниципальных районов, городских и сельских поселений), исполнительные органы по различным направлениям деятельности (департаменты, управления, отделы).

К **контрольно-счетным органам** относятся органы, осуществляющие контроль за исполнением местного бюджета (контрольно-счетные палаты, контрольно-счетные комиссии, контрольно-ревизионные комиссии, ревизионные комиссии).

Государственные должности Российской Федерации, государственные должности субъектов Российской Федерации - должности, устанавливаемые Конституцией Российской Федерации, федеральными законами для непосредственного исполнения полномочий федеральных государственных органов, и должности, устанавливаемые конституциями (уставами), законами субъектов Российской Федерации для непосредственного исполнения полномочий государственных органов субъектов Российской Федерации.

Государственная гражданская служба Российской Федерации - вид государственной службы, представляющей собой профессиональную служебную деятельность граждан Российской Федерации на должностях государственной гражданской службы Российской Федерации по обеспечению полномочий федеральных государственных органов, государственных органов субъектов Российской Федерации, лиц, замещающих государственные должности Российской Федерации, и лиц, замещающих государственные должности субъектов Российской Федерации.

Государственная гражданская служба Российской Федерации подразделяется на федеральную государственную гражданскую службу и государственную гражданскую службу субъектов Российской Федерации.

В соответствии с Федеральным законом от 19 мая 1995 г. № 82-ФЗ «Об общественных объединениях» **общественное объединение** - добровольное, самоуправляемое, некоммерческое формирование, созданное по инициативе граждан, объединившихся на основе общности интересов для реализации общих целей, указанных в уставе общественного объединения.

Общественная организация - основанное на членстве общественное объединение, созданное на основе совместной деятельности для защиты общих интересов и достижения уставных целей объединившихся граждан. Членами общественной организации в соответствии с ее уставом могут быть физические лица и юридические лица - общественные объединения.

Общественное движение - состоящее из участников и не имеющее членства массовое общественное объединение, преследующее социальные, политические и иные, общественно полезные цели, поддерживаемые участниками общественного движения.

Общественный фонд - один из видов некоммерческих фондов и представляет собой не имеющее членства общественное объединение, цель которого заключается в формировании имущества на основе добровольных взносов, иных не запрещенных законом поступлений и использовании данного имущества на общественно полезные цели.

Общественное учреждение - не имеющее членства общественное объединение, ставящее своей целью оказание конкретного вида услуг, отвечающих интересам участников и соответствующих уставным целям указанного объединения.

Орган общественной самодеятельности - не имеющее членства общественное объединение, целью которого является совместное решение различных социальных проблем, возникающих у граждан по месту жительства, работы или учебы, направленное на удовлетворение потребностей неограниченного круга лиц, чьи интересы связаны с достижением уставных целей и реализацией программ органа общественной самодеятельности по месту его создания. Орган общественной самодеятельности формируется по инициативе граждан, заинтересованных в решении указанных проблем, и строит свою работу на основе самоуправления в соответствии с уставом, принятым на собрании учредителей.

В соответствии с Федеральным законом от 26 сентября 1997 г. № 125-ФЗ «О свободе совести и религиозных объединениях» **религиозная организация** - добровольное объединение граждан Российской Федерации, иных лиц, постоянно и на законных основаниях проживающих на территории Российской Федерации, образованное в целях совместного исповедания и распространения веры и в установленном законом порядке зарегистрированное в качестве юридического лица.

III. ПРИРОДНЫЕ РЕСУРСЫ И ОХРАНА ОКРУЖАЮЩЕЙ СРЕДЫ

Раздел содержит описание географического положения, климатических условий и природных богатств Республики Коми. Публикуются сведения о земельных, лесных и водных ресурсах, также о государственных природных заповедниках и национальных парках. Содержатся данные о воздействии хозяйственной и иной деятельности человека на окружающую среду и природные ресурсы, а также размещены данные, характеризующие распределение геологоразведочных работ по источникам финансирования и видам полезных ископаемых.

КЛИМАТ И ПРИРОДНЫЕ РЕСУРСЫ

Территория. Площадь республики - 416,8 тысячи квадратных километров (2,4 % площади Российской Федерации). Территория имеет наибольшую протяженность с юго-запада на северо-восток - 1275 километров, с севера на юг протяженность составляет 785 километров, с запада на восток - 695 километров. Общая длина границ - 4415 километров. На западе, северо-западе и севере республика граничит с Архангельской областью (2170 км) и входящим в ее состав Ненецким автономным округом (870 км), на востоке - с Ямало-Ненецким (480 км) и Ханты-Мансийским (570 км) автономными округами, на юго-востоке - со Свердловской областью (35 км), на юге - с Пермским краем (645 км), на юго-западе - с Кировской областью (515 км).

Климат. Республика Коми расположена на Европейском Севере России между 59°-69° северной широты и 45°-66° восточной долготы. На большей части территории климат умеренно-континентальный с продолжительной зимой и коротким прохладным летом. Республика находится в субарктическом и умеренном климатических поясах. На крайнем севере и северо-востоке (за Полярным кругом и в горах Полярного Урала) господствует суровый субарктический климат.

Природные богатства ¹⁾. Недр Республики Коми содержат важнейшие виды горючих, металлических и неметаллических полезных ископаемых. Республика располагает значительными объемами промышленных запасов нефти, каменного угля, бокситов, титановых, марганцевых, баритовых руд, кварцевого сырья, каменной соли. Комплекс месторождений с разведанными и оцененными запасами дополняют проявления многих видов важнейших полезных ископаемых с оцененными прогнозными ресурсами каменного и бурого угля, титана, марганца, бокситов, хрома, свинца, цинка, рудного и россыпного золота, алмазов. Из неметаллических ископаемых - это барит, жильный кварц, горный хрусталь, пьезокварц, стекольные пески, огнеупорное сырье.

Горючие ископаемые представлены месторождениями нефти и газа южной части Тимано-Печорской провинции, крупными месторождениями угля Печорского бассейна, двумя сланцевыми бассейнами с оцененными запасами и прогнозными ресурсами горючих сланцев, а также месторождениями и многочисленными проявлениями торфа. Тимано-Печорская нефтегазоносная провинция, значительная часть которой находится на территории Республики Коми, - одна из крупнейших в России. Республика интенсивно осваивает богатейшую минерально-сырьевую базу углеводородов. Запасы нефти учтены по 141 месторождению, из них в 2014 г. добыча велась на 84 месторождениях. Более половины (55 %) остаточных извлекаемых запасов нефти сконцентрированы в трех крупных месторождениях - Ярегском и Усинском нефтяных и Возейском нефтегазоконденсатном. Запасы горючего газа учтены по 144 месторождениям углеводородов. Около половины объема запасов свободного газа содержится в крупном Вуктыльском нефтегазоконденсатном месторождении. Добыча газа в Республике Коми производится на 8 месторождениях. Печорский угольный бассейн является вторым в России по ресурсам и содержит всю гамму углей, обеспечивающих развитие сырьевой базы энергетики и коксохимии. Запасы каменного угля учтены по 11 месторождениям. Более трех четвертей балансовых запасов угля сосредоточено на четырех разрабатываемых месторождениях: Интинском (25 %), Воргашорском (23 %), Усинском (21 %) и Воркутском (13 %).

Республика Коми является наиболее крупной и перспективной в России сырьевой базой бокситовых руд, здесь сосредоточено около трети российских балансовых запасов этого вида сырья. В Тиманской бокситоносной провинции разведано 6 месторождений, расположенных в Среднетиманском и Южнотиманском бокситоносных районах. Промышленная добыча бокситов на Среднем Тимане осуществляется с 1998 года.

Сырьевая база золота представлена 36 промышленными россыпными месторождениями, расположенными в бассейне р. Кожим на Приполярном Урале. Балансом запасов также учитываются одно месторождение рудного золота с оцененными запасами, расположенное в Кожимском районе, одно россыпное месторождение в Енганзейско-Манитаньрдском рудно-россыпном районе на Полярном Урале и два россыпных месторождения золота на Вольско-Вымской гряде Среднего Тимана. Добыча золота с 2000 г. не производится.

¹⁾ По данным Государственного доклада «О состоянии окружающей среды Республики Коми в 2014 г.», подготовленного Министерством природных ресурсов и охраны окружающей среды Республики Коми при участии Государственного бюджетного учреждения Республики Коми «Территориальный фонд информации по природным ресурсам и охране окружающей среды».

Сырьевая база черных металлов представлена рудами титана, марганца, хрома и ванадия, которые расположены на Среднем и Южном Тимане, на Приполярном Урале. Ярегское и Пижемское месторождения титановых руд являются крупнейшими в России и ближнем зарубежье. До настоящего времени добыча титановых руд не производилась.

Значительных размеров достигают запасы пресных, минеральных и промышленных подземных вод. Их потенциал способен обеспечить развитие производительных сил в регионе.

Республика имеет около 40 % запасов древесины европейской части Российской Федерации, три четверти относятся к категории возможных для эксплуатации. Промышленное использование лесов включает широкий спектр производств от заготовки древесины до выработки фанеры, целлюлозы, бумаги и картона.

Ландшафт. Значительная часть территории представляет собой холмистую равнину. По восточной границе проходят Уральские горы, с северо-запада на юго-восток пересекает Тиманский кряж. Между Уралом и Тиманом располагается Печорская низменность, на западе - Мезенско-Вычегодская равнина.

Северная часть республики расположена в зоне тундровых почв, центральная и южная - в зоне лесных и подзолистых. Около 2 % занимают наиболее плодородные пойменные аллювиальные почвы, которые используются под пастбища и сенокосы, а также под овощные культуры. Наиболее значительные массивы пойменных почв сформировались в долинах рек Печора, Ижма, Вычегда, Сысола, Луза.

Растительный покров отличается большим своеобразием и разнообразием. Крайний северо-восток Республики Коми занимает тундра, южнее расположена узкая полоса лесотундры, сменяющаяся к югу обширными лесными пространствами. На зону тундровой растительности приходится около 5 % площади, лесотундровой - 6 %, таежной - 89 %, луговой - 1 %. Природная флора республики включает 1158 видов сосудистых растений из 413 родов и 114 семейств. Из них примерно 1000 видов встречается в таежной и более 500 - в тундровой зонах.

Общая площадь земельного фонда Республики Коми по состоянию на конец 2014 г. составила 41,7 миллиона гектаров. Земли лесного фонда занимали 86,3 %, земли сельскохозяйственного назначения - 4,5 %.

Земельная площадь

(по данным Управления Федеральной службы государственной регистрации, кадастра и картографии по Республике Коми; на конец года)

	2005	2008	2009	2010	2011	2012	2013	2014
Всего земель в административных границах:								
тыс га	41677	41677	41677	41677	41677	41677	41677	41677
в % к итогу	100	100	100	100	100	100	100	100
Земли сельскохозяйственного назначения:								
тыс га	1837	1856	1855	1863	1862	1861	1860	1859
в % к итогу	4,4	4,5	4,5	4,5	4,5	4,5	4,5	4,5
Земли запаса и лесного фонда:								
тыс га	36612	36598	36606	36590	36591	36591	36590	36590
в % к итогу	87,8	87,8	87,8	87,8	87,8	87,8	87,8	87,8
Земли особо охраняемых территорий:								
тыс га	2613	2613	2613	2613	2613	2613	2613	2613
в % к итогу	6,3	6,3	6,3	6,3	6,3	6,3	6,3	6,3
Земли водного фонда:								
тыс га	142	142	142	142	142	142	142	142
в % к итогу	0,3	0,3	0,3	0,3	0,3	0,3	0,3	0,3
Прочие земли:								
тыс га	473	467	461	469	469	470	472	473
в % к итогу	1,1	1,1	1,1	1,1	1,1	1,1	1,1	1,1

**Структура земельной площади
на 1 января 2015 г.
(в процентах к итогу)**



В структуре земельной площади 74,9 % приходилось на леса и кустарники. Состав лесных ресурсов республики определяют 8 видов хвойных и около 20 - лиственных пород, отличающихся выносливостью, холодостойкостью. На долю хвойных пород приходится более 80 % всех лесных насаждений. Основными лесобразующими породами являются ель сибирская (54 % земель лесного фонда), сосна обыкновенная (25 %), береза (17 %). Из других пород выделяются осина, пихта, лиственница и кедр.

Олени пастбища присутствуют в трех категориях земель - это земли сельскохозяйственного назначения, лесного фонда и земли особо охраняемых территорий. Общая площадь оленьих пастбищ в административных границах республики составляет 9,5 миллиона гектаров, причем на землях лесного фонда расположена основная часть оленьих пастбищ - 83,9 %.

Территория Республики Коми расположена на обширных равнинах Европейского Севера, где большую площадь занимают поверхностные воды - реки, озера, болота, причем преобладают реки и болота. По количеству рек и их многоводности республика занимает одно из первых мест в стране.

Гидрографическая сеть Республики Коми представлена большим количеством рек, которые относятся к бассейнам Белого моря (Вычегда с притоками Сысола и Вымь, Луза, Мезень с притоком Вашка); Баренцева моря (Печора с притоками Уса, Илыч, Щугор, Колва, Ижма, Пижма, Цильма), Карского моря (некоторые небольшие притоки рек Кары и Силоваяхи) и Каспийского моря (верхние участки рек Летка, Кобра, Вишерка). Общая протяженность рек длиной более 10 километров составляет 84 тысячи километров, их количество - около 3,5 тысячи.

Велики гидроэнергетические ресурсы самых крупных рек - Печоры и Вычегды. Почти две трети территории республики занимает бассейн реки Печора. Ее протяженность в пределах Республики Коми составляет 1570 километров, река судоходна на протяжении 1500 километров, ее приток Уса - на 325 километров. Она берет начало в Троицко-Печорском районе и пересекает 6 административных районов. Река Вычегда в пределах Республики Коми, протяженностью 920 километров, пересекает 4 района. Вместе с притоком Сысолой она судоходна. Множество малых рек образует густую речную сеть.

Широко распространены в Республике Коми болота и заболоченные земли. Более 60 % составляют болота верхового типа. Среди них крупнейшие в Европе болото Океан (1790 км²) и Усинское (1570 км²).

В республике около 70 тысяч озер, из них самые крупные: Ямозеро (площадь 31,1 км²), Синдорское (28,5 км²), Косминское (12,6 км²). Озера в Республике Коми незначительны по площади, рассеяны по всей территории, в большей степени сосредоточены в долинах рек и на водоразделах в северных районах (в большинстве это старицы, располагающиеся в поймах рек и Большеземельской тундре). Преобладают небольшие озера площадью водного зеркала до 50 гектаров.

Важнейшие реки ¹⁾

Название реки	Основные притоки	Длина реки, км	Площадь бассейна, км ²
Печора		1809	322000
	Илыч	411	16000
	Уса	565	93600
	Колва	564	18100
	Ижма	531	31000
	Цильма	374	21500
Вычегда		1130	121000
	Сысола	487	17200
	Вымь	499	25600
Мезень		966	78000
	Вашка	605	21000
Луза		574	18300
Летка		260	3700

¹⁾ По данным информационного бюллетеня «О состоянии поверхностных водных объектов на территории Республики Коми в 2010 г.», подготовленного Отделом водных ресурсов по Республике Коми Двинско-Печорского бассейнового водного управления Федерального агентства водных ресурсов.

Число озер, водохранилищ и площадь их зеркала ¹⁾

	Число, ед	Общая протяженность береговой полосы, км	Площадь зеркала озер и водохранилищ, км ²	В % от общей площади
Всего озер и водохранилищ	68343	340	4327	100
из них по площади зеркала, км ² :				
менее 1	67993	208	3448	79,7
1-10	346	100	796	18,4
11-50	4	32	83	1,9

¹⁾ По данным информационного бюллетеня «О состоянии поверхностных водных объектов на территории Республики Коми в 2010 г.», подготовленного Отделом водных ресурсов по Республике Коми Двинско-Печорского бассейнового водного управления Федерального агентства водных ресурсов.

Важнейшие вершины гор

Название	Высота над уровнем моря, м	Положение
г. Народная (Народа)	1895	Приполярный Урал
г. Сабля	1497	Приполярный Урал
г. Пайер	1472	Полярный Урал
г. Тэлпосиз	1617	Северный Урал
г. Кожымиз	1195	Северный Урал

Охрана природы ¹⁾. Животный мир Республики Коми отличается большим разнообразием. Большинство видов составляют насекомые и другие группы беспозвоночных животных. На территории республики обитает 265 видов птиц и 57 видов млекопитающих. Большинство позвоночных животных республики относится к типичным обитателям тайги (лось, бурундук, глухарь, рябчик и др.) и смешанных лесов (бурый медведь, белка, рысь и другие). Встречаются здесь и виды общие для тайги и тундры (заяц-беляк, северный олень, белая куропатка, белая сова) и животные, распространенные в различных зонах (волк, горноста́й, ласка, лисица и другие). Водные биологические ресурсы водоемов республики представлены 47 видами, в бассейне Печоры обитает - 32 вида, в бассейне Вычегды - 28, в бассейнах Мезени, Кобры и Летки - 23 вида. Наиболее ценными являются семга, сиг, пелядь, ряпушка, омуль, нельма и хариус. Промысловое значение имеют также карповые (язь, лещ, плотва, карась).

Список видов, включенных в Красную книгу Республики Коми, насчитывает около 100 видов животных (54 вида беспозвоночных, 33 - птиц, 5 - млекопитающих и 6 - рыб), 311 видов растений и 124 вида грибов. На юге республики встречаются такие редкие виды млекопитающих как лесной хорек, европейский барсук, заяц-русак. Из птиц отмечено пребывание в регионе скопы, сапсана, беркута. В водоемах республики обитают редкие виды рыб: сибирский хариус, нельма, таймень.

Республика Коми располагает одной из наиболее разветвленных сетей особо охраняемых природных территорий (ООПТ) в Северо-Западном федеральном округе. На начало 2015 г. в границах территории республики функционировали 240 ООПТ, из них 2 - федерального, 238 - регионального (республиканского) значения (73 памятника природы и 165 государственных природных заказника). Кроме того, на территории республики существует 38 ООПТ местного значения. Общая площадь, занимаемая особо охраняемыми природными объектами, охватывает 5,4 миллиона гектаров, что составляет 13 % от площади республики, из которых 2,6 миллиона гектаров приходится на ООПТ федерального значения.

К особо охраняемым природным территориям федерального значения относятся Печоро-Ильчский государственный природный биосферный заповедник (создан в 1930 г.) и природный национальный парк «Югыд ва» (в 1994 г.), имеющие статус объекта всемирного природного наследия ЮНЕСКО, с общим названием «Девственные леса Коми». На территории Печоро-Ильчского государственного природного биосферного заповедника органично сочетаются горные и равнинные ландшафты, уникальные старовозрастные малоразрушенные леса, представлена богатейшая флора и фауна европейских и сибирских видов. Национальный парк «Югыд ва» располагается на западных склонах Северного и Приполярного Урала, в бассейнах рек Кожим, Косью, Большая Сыня, Щугор и Подчерье. В парке насчитывается более 800 озер. Наиболее живописны озера ледникового происхождения глубиной до 16-20 метров. В горных районах расположены 38 небольших ледников общей площадью более 5 км². Местные ледники - самые «низкие» в Евразии. Природа национального парка уникальна с точки зрения биологического разнообразия.

¹⁾ По данным Государственного доклада «О состоянии окружающей среды Республики Коми в 2014 г.», подготовленного Министерством природных ресурсов и охраны окружающей среды Республики Коми при участии Государственного бюджетного учреждения Республики Коми «Территориальный фонд информации по природным ресурсам и охране окружающей среды».

ОХРАНА ОКРУЖАЮЩЕЙ СРЕДЫ

Основные показатели, характеризующие воздействие хозяйственной деятельности на окружающую среду и природные ресурсы

	1990	2000	2005	2008	2009	2010	2011	2012	2013	2014
Забор воды из природных водных объектов для использования ¹⁾ , млн м ³	852,0	705,8	627,0	582,9	563,3	546,9	531,5	519,0	504,7	513,4
Оборотное и последовательное использование воды ¹⁾ , млн м ³	1092,2	1260,0	1336,2	1460,2	1429,9	1403,4	1462,5	1368,8	1454,5	1497,2
Сброс сточных вод в поверхностные водные объекты - всего ¹⁾²⁾ , млн м ³	733,4	612,9	547,9	515,1	483,2	468,5	468,8	454,0	437,1	427,4
из них загрязненных ²⁾	193,8	146,4	133,3	117,8	108,9	117,0	128,8	119,6	109,4	110,6
Выбросы загрязняющих веществ в атмосферный воздух от стационарных источников, тыс т	927,3	685,4	670,5	618,2	598,3	594,8	712,4	688,2	774,3	707,0
Образовалось отходов производства и потребления - всего ³⁾ , тыс т	...	5377,7	18272,5	8502,7	5162,6	6578,7	6344,9	23983,6	6778,6	7422,5
в том числе опасных	...	5377,0	13249,6	769,3	645,7	702,3	711,8	145,9	257,9	...
Использование и обезвреживание отходов производства и потребления ³⁾ , тыс т	...	2188,7	880,7	1705,0	1225,9	1118,6	992,4	17570,7	1710,1	1795,1

¹⁾ По данным Отдела водных ресурсов по Республике Коми Двинско-Печорского бассейнового водного управления Федерального агентства водных ресурсов.

²⁾ В 1990, 2000, 2005 гг. - без учета ливневых вод.

³⁾ В 1990, 2000 гг. - токсичные отходы; с 2005 г. - отходы производства и потребления (с I по IV класс опасности для окружающей природной среды); по данным Отдела ограничения негативного воздействия на окружающую среду Печорского межрегионального управления по технологическому и экологическому надзору.

Использование свежей воды

(по данным Отдела водных ресурсов по Республике Коми Двинско-Печорского бассейнового водного управления Федерального агентства водных ресурсов)

	1990	2000	2005	2008	2009	2010	2011	2012	2013	2014
Миллионов кубических метров										
Всего	794	663	568	542	519	506	495	486	476	481
в том числе:										
на питьевые и хозяйственно-бытовые нужды	148	133	66	71	59	60	49	48	57 ¹⁾	53
на производственные нужды	613	517	464	434	422	407	405	395	377	376
на сельскохозяйственное водоснабжение	10	3	1	1	1	1	1	1	1	1
на поддержание пластового давления, прочие нужды	23	10	36	36	37	38	40	42	40	51
В % к итогу										
Всего	100	100	100	100	100	100	100	100	100	100
в том числе:										
на питьевые и хозяйственно-бытовые нужды	19	20	12	13	11	12	10	10	12	11
на производственные нужды	77	78	82	80	81	81	82	81	79	78
на сельскохозяйственное водоснабжение	1	0	0	0	0	0	0	0	0	0
на поддержание пластового давления, прочие нужды	3	2	6	7	7	7	8	9	8	11

¹⁾ Увеличение объема воды в связи с введением учета воды на общедомовые нужды.

Использование свежей воды по городам

(по данным Отдела водных ресурсов по Республике Коми Двинско-Печорского бассейнового водного управления Федерального агентства водных ресурсов; миллионов кубических метров)

	Всего				В том числе на нужды							
	2000	2005	2013	2014	производственные				питьевые и хозяйственно-бытовые			
					2000	2005	2013	2014	2000	2005	2013	2014
Республика Коми	663,4	567,7	475,6	481,0	517,2	464,3	377,4	376,4	132,7	66,4	57,0	53,4
Сыктывкар	188,1	189,5	120,8	128,9	157,5	157,9	96,2	105,0	30,2	26,0	20,6	20,2
Воркута	220,5	152,1	149,4	142,3	174,2	148,3	135,0	128,2	46,3	3,7	11,2	8,3
Вуктыл	3,9	2,8	2,1	2,3	1,6	1,1	0,9	1,0	2,0	1,5	1,1	1,2
Инта	20,2	11,8	7,1	7,3	10,4	6,1	4,7	5,2	8,9	4,8	1,9	1,6
Печора	14,7	13,9	11,8	11,7	9,1	8,2	3,7	2,3	5,5	3,3	2,6	2,8
Сосногорск	153,9	132,5	123,5	126,3	147,8	128,0	118,6	121,2	4,7	3,3	3,0	2,9
Усинск	16,8	31,4	29,0	34,5	2,1	4,7	3,5	2,9	7,4	4,7	3,6	3,4
Ухта	26,2	19,3	17,3	16,4	8,1	4,2	7,6	7,7	17,5	11,0	7,5	7,1

Объем оборотного и повторно-последовательного водоснабжения по городам

(по данным Отдела водных ресурсов по Республике Коми Двинско-Печорского бассейнового водного управления Федерального агентства водных ресурсов; миллионов кубических метров)

	2000	2005	2008	2009	2010	2011	2012	2013	2014
Республика Коми	1260,0	1336,2	1460,2	1429,9	1403,4	1462,5	1368,8	1454,5	1497,2
Сыктывкар	485,8	592,8	596,1	600,5	589,6	697,7	695,6	690,7	691,8
Воркута	59,3	45,8	34,9	32,2	12,6	12,6	13,5	11,3	15,9
Вуктыл	3,6	3,7	3,7	3,6	0,4	0,4	0,4	-	-
Инта	18,9	2,5	2,2	2,1	5,3	3,1	2,9	3,0	2,8
Печора	500,6	461,6	596,6	572,7	537,2	534,4	450,7	540,2	563,4
Сосногорск	159,5	196,4	195,7	187,7	212,3	178,4	177,9	180,4	194,0
Усинск	15,3	19,4	19,1	19,5	38,2	28,3	22,9	23,2	24,1
Ухта	12,2	9,0	8,3	8,7	7,2	6,5	3,7	3,7	4,4

Объем сброса сточных вод в поверхностные водоемы по видам экономической деятельности

(по данным Отдела водных ресурсов по Республике Коми Двинско-Печорского бассейнового водного управления Федерального агентства водных ресурсов; миллионов кубических метров)

	2009	2010	2011	2012	2013	2014	
						всего	в % к итогу
Объем сброса сточных вод - всего	483,2	468,5	468,8	454,0	437,1	427,4	100
из него по видам экономической деятельности:							
сельское и лесное хозяйство	0,4	0,3	0,3	0,4	0,4	0,3	0,1
добыча полезных ископаемых	22,7	21,8	23,6	23,5	30,5	26,0	6
добыча топливно-энергетических полезных ископаемых	21,7	21,8	23,6	23,4	30,5	26,0	6
обрабатывающие производства	154,7	145,9	153,7	145,1	121,4	133,6	31
обработка древесины и производство изделий из дерева	10,9	5,2	5,2	5,6	3,4	2,7	1
целлюлозно-бумажное производство; издательская и полиграфическая деятельность	132,2	127,4	135,2	129,0	115,9	120,1	28
производство и распределение электроэнергии, газа и воды	258,8	257,5	281,7	277,6	278,9	267,6	63

Поступление загрязняющих веществ со сточными водами в водоемы ¹⁾
(по данным Отдела водных ресурсов по Республике Коми Двинско-Печорского бассейнового водного управления Федерального агентства водных ресурсов)

	2000	2005	2008	2009	2010	2011	2012	2013	2014
Объем сброса сточных вод, млн м ³	612,9	547,9	515,1	483,2	468,5	468,8	454,0	437,1	427,4
В составе сточных вод сброшено, т:									
сульфатов, тыс	30	35	27	25	24	28	28	27	26
хлоридов, тыс	23	11	12	11	11	13	13	12	12
аммонийного азота	574	388	525	476	426	502	471	523	589
общего азота	-	-	-	-	5,2	5,1	...	-	-
нитратов	652	730	1546	1770	2003	2789	2411	1334	1770
железа	35	35	37	33	30	36	37	34	40
фосфора общего	121	123	136	71	22	97	...
цинка	1	1	1	3	2	1	1	2	1
свинца	0,4	0,1	0,1	0,2	0,04	0,1	0,5	0,6	0,6
никеля	0,4	0,03	0,02	0,02	0,02	0,04	0,04	0,01	0,02

¹⁾ 2000, 2005 гг. - без учета ливневых стоков.

**Выбросы и улавливание загрязняющих атмосферу веществ,
отходящих от стационарных источников**

Годы	Выброшено в атмосферу загрязняющих веществ, тыс т	Уловлено и обезврежено загрязняющих атмосферу веществ		Годы	Выброшено в атмосферу загрязняющих веществ, тыс т	Уловлено и обезврежено загрязняющих атмосферу веществ	
		тыс т	в % от общего количества загрязняющих веществ, отходящих от стационарных источников			тыс т	в % от общего количества загрязняющих веществ, отходящих от стационарных источников
1990	927,3	622,0	40	2010	594,8	363,1	38
2000	685,4	451,2	40	2011	712,4	336,3	32
2005	670,5	323,4	33	2012	688,2	413,2	38
2008	618,2	283,0	31	2013	774,3	383,1	33
2009	598,3	268,4	31	2014	707,0	379,1	35

**Выбросы наиболее распространенных загрязняющих атмосферу веществ,
отходящих от стационарных источников
(тысяч тонн)**

	2000	2005	2008	2009	2010	2011	2012	2013	2014
Всего	685,4	670,5	618,2	598,3	594,8	712,4	688,2	774,3	707,0
в том числе:									
твердые вещества	89,5	55,7	65,5	58,5	54,0	54,1	61,0	58,0	55,6
газообразные и жидкие вещества - всего	595,9	614,8	552,7	539,8	540,8	658,2	627,2	716,3	651,4
из них:									
диоксид серы	68,8	64,3	52,9	51,6	52,6	107,1	105,4	115,4	117,5
оксид углерода	154,3	170,6	179,0	184,2	190,5	212,4	227,8	238,9	214,5
оксиды азота (в пересчете на NO ₂)	28,0	29,1	30,5	29,3	28,7	27,9	26,4	29,2	33,8
углеводороды (без летучих органических соединений)	328,5	338,0	279,3	264,6	259,5	285,9	246,3	314,6	267,5
летучие органические соединения	14,5	11,6	10,2	9,4	8,8	22,9	18,9	15,7	14,8

**Выбросы в атмосферу загрязняющих веществ, отходящих
от стационарных источников, по видам экономической деятельности**
(тысяч тонн)

	2005	2008	2009	2010	2011	2012	2013	2014	
								всего	в % к итогу
Выброшено в атмосферу загрязняющих веществ - всего	670,5	618,2	598,3	594,8	712,4	688,2	774,3	707,0	100
из них по видам экономической деятельности:									
добыча полезных ископаемых	436,8	404,9	383,7	361,8	473,0	459,7	474,8	449,7	64
добыча топливно-энергетических полезных ископаемых	435,0	403,9	382,7	360,6	472,0	458,7	473,5	448,3	63
добыча каменного угля, бурого угля и торфа	227,0	205,2	172,4	161,6	164,2	146,7	127,2	142,6	20
добыча сырой нефти и природного газа, предоставление услуг в этих областях	208,1	198,7	210,3	199,0	304,9	312,0	346,4	305,6	43
обрабатывающие производства	39,8	46,6	38,0	55,7	46,3	62,0	49,2	47,8	7
обработка древесины и производство изделий из дерева, кроме мебели	4,6	3,3	3,1	2,4	2,1	3,6	3,4	3,6	1
производство и распределение электроэнергии, газа и воды	106,9	99,2	96,4	96,7	85,2	84,3	78,6	84,1	12
транспорт и связь	73,1	65,7	75,8	78,6	103,2	76,1	160,7	111,9	16
деятельность сухопутного транспорта	72,6	65,6	75,7	78,0	102,5	75,6	159,1	110,6	16
транспортирование по трубопроводам	70,5	64,9	75,1	77,5	101,3	74,3	158,8	110,3	16
прочие виды экономической деятельности	11,8	0,7	3,7	0,7	3,4	3,8	5,8	7,0	1

**Использование (утилизация) загрязняющих атмосферу веществ,
уловленных очистными установками**
(тысяч тонн)

	2000	2005	2008	2009	2010	2011	2012	2013	2014
Количество вредных веществ, уловленных (обезвреженных) очистными установками	451,2	323,4	283,0	268,4	363,1	336,3	413,2	383,1	379,1
из них утилизировано загрязняющих атмосферу вредных веществ									
всего	45,1	92,1	62,5	43,5	34,6	81,2	116,1	116,1	139,4
в % от общего количества уловленных загрязняющих атмосферу веществ	10	29	22	16	10	24	28	30	37

Выбросы специфических веществ, загрязняющих атмосферу
(тонн)

	2000	2005	2008	2009	2010	2011	2012	2013	2014
Всего, тыс	434,3	406,6	355,9	333,2	323,0	365,0	328,6	390,9	341,2
из них:									
метан, тыс	303,9	317,1	256,5	235,5	230,4	266,3	228,9	303,5	266,0
углерод (сажа), тыс	4,9	7,6	11,0	13,2	15,7	20,0	21,6	24,7	22,7
дигидросульфид (сероводород)	1326,2	576,1	246,7	220,5	262,9	1402,4	1406,7	1604,0	1559,3
метилбензол (толуол)	178,1	96,2	71,0	96,2	101,0	134,3	213,4	393,2	381,4
диметилбензол (ксилол)	120,6	110,0	57,9	58,0	54,8	97,3	166,2	360,2	326,9
аммиак	149,9	425,4	188,6	123,3	88,8	85,8	277,6	244,3	222,2
бензол	126,5	106,0	91,3	123,3	123,1	141,5	149,1	132,3	142,8
пропан-2-он (ацетон)	10,4	6,7	4,8	4,1	3,7	13,2	47,0	94,6	76,5
бутилацетат	9,4	3,7	2,1	2,7	3,2	7,4	31,2	64,4	45,9
формальдегид	20,8	36,1	62,8	53,7	36,0	62,8	62,9	56,0	51,1
бензин (нефтяной, маслосернистый)	979,8	11,9	81,5	158,0	158,3	167,8	174,3	24,1	22,4
марганец и его соединения	0,8	1,0	2,1	4,8	2,2	2,0	1,7	11,1	2,6
ди Ванадий пентоксид (пыль) (Ванадия пятиокись)	11,8	8,7	17,5	21,2	17,8	8,9	8,9	11,0	8,8
гидроксibenзол (фенол)	12,8	3,2	2,7	2,9	2,7	2,6	5,6	3,8	3,6
метантиол (метилмеркаптан)	177,4	87,5	14,3	19,9	13,1	1,7	4,4	3,7	3,9
фтористые газообразные соединения	0,2	4,2	5,5	9,8	7,5	6,8	4,1	0,8	1,0
кислота серная	16,8	14,8	14,3	15,0	2,6	23,8	0,5	0,1	0,2

**Инвестиции в основной капитал, направленные на охрану
окружающей среды и рациональное использование природных ресурсов ¹⁾**
(без субъектов малого предпринимательства; в фактически действовавших ценах; миллионов рублей)

	1990	2000	2005	2008	2009	2010	2011	2012	2013	2014
Инвестиции в основной капитал - всего	30	1036	960	753	4253	1519	384	2717	6963	6844
в том числе на:										
охрану и рациональное использование водных ресурсов	27	106	376	165	803	399	68	211	172	391
охрану атмосферного воздуха	1,6	805	320	449	3420	1078	248	1557	6551	6254
охрану и рациональное использование земель	1,5	118	188	60	25	24	24	72	68	120
мероприятия по утилизации отходов	...	3	61	79	5	13	40	859	156	61
другие мероприятия	-	4	15	-	0,1	5	5	18	15	18

¹⁾ С 2005 г. - без НДС; в 2009 г. рост обусловлен вложениями, направленными на охрану атмосферного воздуха в ходе реализации инвестиционного проекта «Степ», в 2013 г. - в ходе реализации инвестиционных проектов по разработке нефтяных месторождений.

**Ввод в действие мощностей по охране земельных и водных ресурсов,
атмосферного воздуха от загрязнения**

	2000	2005	2008	2009	2010	2011	2012	2013	2014
Станции для очистки сточных вод - всего, тыс м ³ в сутки	-	24,71	3,21	0,17	-	42,9	3,03	0,03	-
Системы оборотного водоснабжения, тыс м ³ в сутки	-	-	-	-	0,02	-	30,24	-	-
Установки для улавливания и обезвреживания вредных веществ из отходящих газов, тыс м ³ газа в час	-	0,88	1,20	-	-	-	0,35	-	34,25
Установки (производства) для утилизации и переработки отходов производства, тыс т в год	0,06	-	-	0,22	84,04	1,75	0,14	3,02	7,84
Полигоны по утилизации, обезвреживанию и захоронению токсичных промышленных, бытовых и иных отходов, тыс т в год	9,50	-	1,41	0,35	-	-	-	3,0	-
Установки по сбору нефти, мазута, мусора и других жидких и твердых отходов с акваторий рек, водоемов, ед	-	22	1	-	-	-	8	1	4
Водосбросные сооружения, шт	-	-	-	-	-	-	5	-	-

МЕТОДОЛОГИЧЕСКИЕ ПОЯСНЕНИЯ

Забор воды из природных водных объектов для использования - изъятие водных ресурсов из поверхностных (включая моря) водоемов и подземных горизонтов с целью дальнейшего потребления воды. В общий объем забора входят используемые шахтно-рудничные воды, получаемые при добыче полезных ископаемых. В этот показатель не включается объем пропуска воды через гидроузлы для производства электроэнергии, пропуска рыбы, поддержания судоходных глубин и др.

Использование свежей воды - потребление забранных из различных источников водных ресурсов (включая морскую воду) для удовлетворения хозяйственных нужд. В него не включается оборотное водопотребление, а также повторное использование сточной и коллекторно-дренажной воды.

Использование воды на сельскохозяйственное водоснабжение включает объемы воды, поданной для вегетационных поливов, влагозарядки, нужд животноводства и ряда других целей, включая питьевые и хозяйственно-бытовые нужды сельского населения. Объемы воды, подаваемой на питьевые и хозяйственно-бытовые нужды сельского населения, учитываются только по централизованным водопроводам. **Использование воды на производственные нужды (исключая нужды сельского хозяйства)** - объем водопотребления для технических (технологических) целей при добыче полезных ископаемых, в обрабатывающих производствах, при производстве и распределении электроэнергии, газа и воды, в транспорте, строительстве и других видах деятельности, включая объем свежей воды, поступающей на подпитку систем оборотного водоснабжения. **Использование воды на питьевые и хозяйственно-бытовые нужды** - объем водопотребления для удовлетворения всех бытовых и коммунальных нужд населения (в том числе работающих на предприятиях). В него включается вода, использованная для полива улиц и др.

Сброс сточных вод в поверхностные водоемы включает объемы нормативно чистых, нормативно очищенных и загрязненных стоков (производственных и коммунальных), сброшенных в поверхностные водные объекты.

Нормативно чистые сточные воды - стоки, отведение которых без очистки в водные объекты не приводит к нарушению норм и качества вод в контролируемом створе или пункте водопользования. **Нормативно очищенные сточные воды** - стоки, которые прошли очистку на соответствующих сооружениях и отведение которых после очистки в водные объекты не приводит к нарушению норм качества воды в контролируемом створе или пункте водопользования, т.е. содержание (количество) загрязняющих веществ в этих сточных водах не должно превышать утвержденные нормы предельно допустимого сброса (ПДС). **Загрязненные сточные воды** - производственные и бытовые (коммунальные) стоки, сброшенные в поверхностные водные объекты без очистки (или после недостаточной очистки) и содержащие загрязняющие вещества в количествах, превышающих утвержденный предельно допустимый сброс. В них не включаются коллекторно-дренажные воды, отводимые с орошаемых земель после полива.

Оборотное и повторно-последовательное использование воды - объем экономии забора свежей воды за счет применения систем оборотного и повторного водоснабжения, включая использование сточной и коллекторно-дренажной воды. К оборотному использованию не относится расход воды в системах коммунального и производственного теплоснабжения.

Стационарный источник загрязнения атмосферы - неподвижный технологический агрегат (установка, устройство, аппарат и т.п.), выделяющий в процессе эксплуатации загрязняющие атмосферу вещества. Сюда же относятся другие объекты (терриконы, резервуары и т.д.).

Выбросы в атмосферу загрязняющих веществ - поступление в атмосферный воздух загрязняющих веществ (оказывающих неблагоприятное действие на здоровье населения и окружающую среду) от стационарных источников выбросов. Учитываются все загрязнители, поступающие в атмосферный воздух как после прохождения пылегазоочистных установок (в результате неполного улавливания и очистки) на организованных источниках загрязнения, так и без очистки от организованных и неорганизованных источников загрязнения. Учет выбросов загрязняющих атмосферу веществ ведется как по их агрегатному состоянию (твердые, газообразные и жидкие), так и по отдельным веществам (ингредиентам).

Учету подлежат организации, имеющие стационарные источники, объем выбросов в атмосферу загрязняющих веществ которых превышает 10 тонн и более в год; с 2013 г. - стационарные источники выбросов у индивидуальных предпринимателей.

Объем уловленных и обезвреженных загрязняющих атмосферу веществ включает все виды загрязнителей, уловленных (обезвреженных) на пылеулавливающих (газоочистных) установках, из общего их объема, отходящего от стационарных источников.

Использовано (утилизировано) загрязняющих атмосферу веществ включает количество уловленных загрязняющих веществ, возвращенных в производство и использованных для получения товарного продукта или реализованных на сторону. Здесь не учитываются загрязняющие вещества, переданные респондентом как отходы производства для размещения на объекты хранения (захоронения).

Отходы производства и потребления (далее - отходы) - остатки сырья, материалов, полуфабрикатов, иных изделий или продуктов, которые образовались в процессе производства или потребления, а также товары (продукция), утратившие свои потребительские свойства; классы опасности отходов: 1 - чрезвычайно опасные, 2 - высоко опасные, 3 - умеренно опасные, 4 - малоопасные, 5 - неопасные. **Опасные отходы** - отходы, которые содержат вредные вещества, обладающие опасными свойствами (токсичностью, взрывоопасностью, пожароопасностью, высокой реакционной способностью) или содержащие возбудителей инфекционных болезней, либо которые могут представлять непосредственную или потенциальную опасность для окружающей природной среды и здоровья человека самостоятельно или при вступлении в контакт с другими веществами.

Использование отходов - применение отходов для производства товаров (продукции), выполнения работ, оказания услуг или для получения энергии. **Обезвреживание отходов** - обработка отходов, в том числе сжигание и обеззараживание отходов на специализированных установках, в целях предотвращения вредного воздействия отходов на здоровье человека и окружающую природную среду.

IV. НАСЕЛЕНИЕ

В разделе содержатся данные о численности и возрастно-половом составе населения, сведения о рождаемости, смертности и миграционных процессах, группировки городских и сельских населенных пунктов по числу жителей. Приведены сведения о национальном составе населения по итогам Всероссийской переписи населения 2010 года.

Основные демографические показатели

	1991	2001	2006	2009	2010	2011	2012	2013	2014	2015
Тыс чел										
Численность населения										
(оценка на 1 января) - всего	1239,9	1042,9	963,0	922,3	912,0	899,2	889,8	880,6	872,1	864,4
в том числе:										
городское	942,6	784,9	729,9	703,8	698,6	692,7	687,2	681,1	675,7	671,5
сельское	297,3	258,0	233,0	218,5	213,3	206,5	202,6	199,6	196,3	192,9
Из общей численности населения - население в возрасте, тыс чел:										
моложе трудоспособного	343,4	220,3	170,7	160,2	160,6	160,0	161,3	163,2	165,8	167,6
трудоспособном	763,7	677,0	650,1	612,2	596,5	580,1	565,3	549,6	534,3	520,1
старше трудоспособного	132,8	145,6	142,1	149,9	154,9	159,1	163,3	167,8	172,0	176,7
Ожидаемая продолжительность жизни при рождении, число лет:										
все население	67,9	63,4	64,0	66,3	66,9	68,0	68,3	69,3	69,1	
мужчины	62,4	57,4	57,7	60,2	60,7	61,6	62,3	63,2	63,1	
женщины	73,5	70,4	71,0	72,7	73,3	74,6	74,5	75,4	75,1	
На 1 000 человек населения										
Родившихся	12,7	10,0	11,4	12,9	12,9	13,1	14,0	14,2	14,2	
Умерших - всего	7,9	13,5	14,2	13,3	13,1	12,4	12,2	12,0	12,2	
в том числе детей в возрасте до 1 года (на 1 000 родившихся живыми)	16,4	9,4	7,0	5,1	5,0	4,4	5,94	5,95	5,1	
Естественный прирост, убыль (-) населения	4,8	-3,5	-4,2	-0,6	-0,2	0,7	1,8	2,2	2,0	
Число браков	9,0	7,3	7,9	8,9	9,0	10,5	8,8	9,2	8,7	
Число разводов	4,9	5,9	4,9	5,7	5,1	5,4	5,3	5,6	5,6	
Миграционная убыль населения	-19,2	-10,8	-16,3	-10,9	-13,9	-11,2	-12,2	-12,0	-10,7	

ЧИСЛЕННОСТЬ И СОСТАВ НАСЕЛЕНИЯ

Численность населения по данным переписей населения ¹⁾

Годы	Численность населения, тыс чел	В том числе		Доля в общей численности населения, %		В том числе		Доля в общей численности населения, %	
		городское	сельское	городское	сельское	мужчины	женщины	мужчины	женщины
1926	224,9	10,0	214,9	4,5	95,5	102,6	122,3	45,6	54,4
1939	319,0	29,2	289,8	9,1	90,9	154,9	164,1	48,6	51,4
1959	815,8	484,0	331,8	59,3	40,7	424,7	391,1	52,1	47,9
1970	967,0	598,1	368,9	61,9	38,1	485,5	481,5	50,2	49,8
1979	1110,4	786,5	323,9	70,8	29,2	561,6	548,8	50,6	49,4
1989	1250,8	944,4	306,4	75,5	24,5	632,6	618,2	50,6	49,4
2002	1018,7	766,6	252,1	75,3	24,7	488,3	530,4	47,9	52,1
2010	901,2	693,4	207,8	76,9	23,1	425,6	475,5	47,2	52,8

¹⁾ 1926 г. - по переписи на 17 декабря, 1939 и 1979 гг. - на 17 января, 1959 и 1970 гг. - на 15 января, 1989 г. - на 12 января, 2002 г. - на 9 октября, 2010 г. - на 14 октября.

1926, 1939, 1959 гг. - наличное население, за последующие годы - постоянное население.

Численность постоянного населения
(на 1 января)

Годы	Численность населения, тыс чел	В том числе		Доля в общей численности населения, %		В том числе		Доля в общей численности населения, %	
		городское	сельское	городское	сельское	мужчины	женщины	мужчины	женщины
1996	1132,7	851,6	281,0	75,2	24,8	555,8	576,8	49,1	50,9
2001	1042,9	784,9	258,0	75,3	24,7	502,7	540,2	48,2	51,8
2006	963,0	729,9	233,0	75,8	24,2	457,5	505,4	47,5	52,5
2009	922,3	703,8	218,5	76,3	23,7	436,3	486,0	47,3	52,7
2010	912,0	698,6	213,3	76,6	23,4	430,9	481,0	47,3	52,7
2011	899,2	692,7	206,5	77,0	23,0	424,6	474,6	47,2	52,8
2012	889,8	687,2	202,6	77,2	22,8	420,3	469,5	47,2	52,8
2013	880,6	681,1	199,6	77,3	22,7	415,9	464,7	47,2	52,8
2014	872,1	675,7	196,3	77,5	22,5	412,1	459,9	47,3	52,7
2015	864,4	671,5	192,9	77,7	22,3	408,4	456,0	47,2	52,8

Численность населения по городам и районам
(на 1 января; тысяч человек)

	2001	2006	2009	2010	2011	2012	2013	2014	2015
Республика Коми	1042,9	963,0	922,3	912,0	899,2	889,8	880,6	872,1	864,4
Сыктывкар	248,4	243,1	245,3	248,1	251,6	254,5	256,1	257,9	258,7
Воркута	142,0	116,8	103,0	99,4	95,2	91,4	88,0	84,7	83,0
Вуктыл	19,4	17,0	15,7	15,2	14,8	14,2	13,8	13,3	12,7
Инта	49,6	42,6	38,2	36,4	34,9	33,5	32,3	31,3	30,5
Печора	68,8	62,6	59,6	58,5	57,1	56,1	55,2	54,3	53,5
Сосногорск	53,4	50,2	48,0	47,4	46,6	46,0	45,7	45,2	44,7
Усинск	53,6	50,8	48,4	47,9	47,1	46,7	46,1	45,8	45,2
Ухта	128,6	124,3	122,4	122,2	122,0	121,7	121,3	120,8	120,5
районы									
Ижемский	21,7	20,6	19,6	19,2	18,6	18,2	17,9	17,7	17,6
Княжпогостский	30,4	26,7	24,6	24,0	23,2	22,4	21,9	21,2	20,6
Койгородский	10,3	9,3	8,8	8,7	8,4	8,2	8,1	8,0	7,8
Корткеросский	24,0	22,0	20,7	20,2	19,5	19,2	19,2	19,2	19,0
Прилузский	25,2	23,2	21,8	21,3	20,6	20,0	19,5	19,0	18,7
Сыктывдинский	24,7	22,4	22,7	22,7	22,7	23,2	23,4	23,6	23,9
Сысольский	17,0	15,7	14,6	14,2	13,9	13,7	13,6	13,4	13,3
Троицко-Печорский	18,2	16,0	14,8	14,4	13,8	13,4	12,9	12,4	12,0
Удорский	24,9	22,9	21,3	20,9	20,3	19,9	19,5	19,1	18,5
Усть-Вымский	34,6	32,2	30,7	30,1	29,3	28,6	28,0	27,5	27,0
Усть-Куломский	32,6	29,8	28,1	27,6	26,7	26,2	25,9	25,5	25,2
Усть-Цилемский	15,7	14,8	13,8	13,4	12,9	12,7	12,4	12,1	11,9

Среднегодовая численность населения по городам и районам
(тысяч человек)

	2000	2005	2008	2009	2010	2011	2012	2013	2014
Республика Коми	1050,4	972,9	928,6	917,1	905,6	894,5	885,2	876,3	868,2
Сыктывкар	249,0	243,3	244,4	246,7	249,9	253,0	255,3	257,0	258,3
Воркута	144,2	119,9	105,0	101,2	97,3	93,3	89,7	86,4	83,8
Вуктыл	19,7	17,2	15,9	15,4	15,0	14,5	14,0	13,5	13,0
Инта	50,6	43,3	39,1	37,3	35,7	34,2	32,9	31,8	30,9
Печора	69,7	63,3	60,2	59,1	57,8	56,6	55,7	54,7	53,9
Сосногорск	53,7	50,6	48,4	47,7	47,0	46,3	45,9	45,4	44,9
Усинск	53,7	51,3	48,9	48,2	47,5	46,9	46,4	45,9	45,5
Ухта	129,3	124,9	122,6	122,3	122,1	121,9	121,5	121,0	120,7
районы									
Ижемский	21,8	20,8	19,8	19,4	18,9	18,4	18,0	17,8	17,7
Княжпогостский	30,6	27,2	25,0	24,3	23,6	22,8	22,1	21,5	20,9
Койгородский	10,4	9,5	8,9	8,7	8,5	8,3	8,2	8,0	7,9
Корткеросский	23,9	22,3	20,9	20,5	19,9	19,4	19,2	19,2	19,1
Прилузский	25,4	23,5	22,1	21,5	20,9	20,3	19,7	19,2	18,9
Сыктывдинский	24,8	22,7	22,7	22,7	22,7	22,9	23,3	23,5	23,8
Сысольский	17,0	15,9	14,8	14,4	14,1	13,8	13,6	13,5	13,4
Троицко-Печорский	18,4	16,3	15,0	14,6	14,1	13,6	13,1	12,7	12,2
Удорский	24,8	23,3	21,6	21,1	20,6	20,1	19,7	19,3	18,8
Усть-Вымский	34,9	32,5	30,9	30,4	29,7	28,9	28,3	27,8	27,3
Усть-Куломский	32,7	30,3	28,4	27,9	27,1	26,5	26,0	25,7	25,4
Усть-Цилемский	15,7	14,9	14,0	13,6	13,2	12,8	12,5	12,2	12,0

Распределение населения по возрастным группам (на 1 января; человек)

	1991	2001	2006	2009	2010	2011	2012	2013	2014	2015
Все население	1239885	1042880	962952	922321	911977	899215	889837	880639	872057	864424
в том числе в возрасте, лет:										
0-4	103680	49680	52913	53913	54498	54873	56177	57411	58307	59025
5-9	115684	59163	47384	48145	49627	50279	50802	51209	51793	52368
10-14	104461	91956	56093	47960	46194	45432	45010	45819	46464	47747
15-19	86439	91592	82108	59266	54425	50186	47406	44791	44029	42491
20-24	81312	85443	85686	81179	75912	69386	62564	55653	50153	46992
25-29	113848	81550	81313	81054	81447	80758	80410	78654	74291	68981
30-34	134951	72321	75036	75939	75876	75750	74910	74992	75328	75375
35-39	120045	90389	66484	67450	68548	69380	70240	70481	71024	70826
40-44	94341	103465	81100	65393	62899	61195	61357	62169	63129	64118
45-49	48310	90200	91822	84213	79543	73886	68658	64214	60722	58454
50-54	80287	67851	77135	80305	80181	80738	80672	78729	75364	71561
55-59	51066	30877	54705	63266	64016	64753	65195	66213	67784	68162
60-64	44632	49258	23579	31058	38593	44475	47665	50227	51971	52621
65-69	26780	31049	37282	26821	21791	18680	18476	20851	25100	31299
70 и более	34049	48086	50312	56359	58427	59444	60295	59226	56598	54404
Из общей численности - население в возрасте:										
моложе трудоспособного	343353	220296	170734	160248	160552	160004	161263	163240	165757	167585
трудоспособном	763730	677005	650069	612211	596490	580081	565301	549628	534278	520104
старше трудоспособного	132802	145579	142149	149862	154935	159130	163273	167771	172022	176735
Городское население	942596	784874	729942	703803	698642	692722	687228	681053	675734	671483
в том числе в возрасте, лет:										
0-4	76666	37377	40571	40533	40930	41972	42451	42749	43007	43027
5-9	86959	43070	35920	37029	38351	38911	39404	39736	40315	40906
10-14	79108	67005	40877	36026	34955	34574	34342	35178	35932	37164
15-19	69278	73635	62092	45784	43149	41103	38973	36555	35934	34668
20-24	63639	67816	68250	63916	60137	55908	51735	47570	43590	41244
25-29	86610	64690	64563	64745	65150	64455	64523	63275	60318	56576
30-34	103433	54868	59605	60561	60496	60637	60035	60374	60989	61552
35-39	94356	66616	50498	53123	54466	55213	56031	56238	56833	56720
40-44	76830	76590	59604	48453	47068	46471	47313	48486	49658	50959
45-49	39583	68687	67775	62074	58530	54306	50528	47313	44986	43686
50-54	61958	53448	58429	59450	59091	59298	59068	57510	55025	52264
55-59	35137	24434	42706	48255	48487	48644	48434	48715	49397	49454
60-64	29622	35763	18595	24468	30130	34478	36546	38148	39115	39272
65-69	17897	19991	27214	20511	16923	14752	14697	16467	19612	24256
70 и более	21520	30884	33243	38875	40779	42000	43148	42739	41023	39735
Из общей численности - население в возрасте:										
моложе трудоспособного	257813	162341	127827	121026	121757	122542	123249	124346	126256	127554
трудоспособном	596799	522130	498504	471180	461127	450977	441637	431184	421105	412120
старше трудоспособного	87984	100403	103611	111597	115758	119203	122342	125523	128373	131809
Сельское население	297289	258006	233010	218518	213335	206493	202609	199586	196323	192941
в том числе в возрасте, лет:										
0-4	27014	12303	12342	13380	13568	12901	13726	14662	15300	15998
5-9	28725	16093	11464	11116	11276	11368	11398	11473	11478	11462
10-14	25353	24951	15216	11934	11239	10858	10668	10641	10532	10583
15-19	17161	17957	20016	13482	11276	9083	8433	8236	8095	7823
20-24	17673	17627	17436	17263	15775	13478	10829	8083	6563	5748
25-29	27238	16860	16750	16309	16297	16303	15887	15379	13973	12405
30-34	31518	17453	15431	15378	15380	15113	14875	14618	14339	13823
35-39	25689	23773	15986	14327	14082	14167	14209	14243	14191	14106
40-44	17511	26875	21496	16940	15831	14724	14044	13683	13471	13159
45-49	8727	21513	24047	22139	21013	19580	18130	16901	15736	14768
50-54	18329	14403	18706	20855	21090	21440	21604	21219	20339	19297
55-59	15929	6443	11999	15011	15529	16109	16761	17498	18387	18708
60-64	15010	13495	4984	6590	8463	9997	11119	12079	12856	13349
65-69	8883	11058	10068	6310	4868	3928	3779	4384	5488	7043
70 и более	12529	17202	17069	17484	17648	17444	17147	16487	15575	14669
Из общей численности - население в возрасте:										
моложе трудоспособного	85540	57955	42907	39222	38795	37462	38014	38894	39501	40031
трудоспособном	166931	154875	151565	141031	135363	129104	123664	118444	113173	107984
старше трудоспособного	44818	45176	38538	38265	39177	39927	40931	42248	43649	44926

Распределение численности мужчин и женщин по возрастным группам
(на 1 января; человек)

	1991	2001	2006	2009	2010	2011	2012	2013	2014	2015
	Мужчины									
Всего	622119	502695	457545	436326	430947	424628	420307	415923	412109	408382
в том числе в возрасте, лет:										
0-4	53151	25368	27066	27344	27734	28000	28696	29436	29976	30216
5-9	59063	30217	24137	24633	25341	25634	25890	26021	26317	26690
10-14	53012	47152	28789	24315	23494	23122	23001	23471	23770	24350
15-19	43820	46090	42131	30800	28204	26188	24428	22509	22162	21449
20-24	43823	43618	43726	41968	39354	36024	32879	29647	26855	25019
25-29	62472	42204	41609	41750	42010	41875	41960	41280	39286	36631
30-34	73249	37022	38061	38203	38451	38512	38254	38649	38769	38896
35-39	64245	46281	33394	33751	34144	34491	34895	35022	35395	35729
40-44	48700	51749	39889	32308	30972	30050	30190	30518	31109	31507
45-49	24366	44003	43781	40221	38082	35289	32853	30875	29310	28187
50-54	39439	31551	35554	36638	36529	36986	37164	36416	34949	33363
55-59	23725	13691	23729	27642	27892	28222	28358	28746	29431	29751
60-64	17930	20447	9378	12277	15381	17699	19082	20192	21004	21246
65-69	7907	11303	13602	9430	7638	6559	6564	7390	8927	11325
70 и более	7217	11999	12699	15046	15721	15977	16093	15751	14849	14023
Из общей численности - население в возрасте:										
моложе трудоспособного	175123	112751	87558	81534	81718	81536	82258	83435	84750	85574
трудоспособном	413942	346195	334308	318039	310489	302857	296310	289155	282579	276214
старше трудоспособного	33054	43749	35679	36753	38740	40235	41739	43333	44780	46594
	Женщины									
Всего	617766	540185	505407	485995	481030	474587	469530	464716	459948	456042
в том числе в возрасте, лет:										
0-4	50529	24312	25847	26569	26764	26873	27481	27975	28331	28809
5-9	56621	28946	23247	23512	24286	24645	24912	25188	25476	25678
10-14	51449	44804	27304	23645	22700	22310	22009	22348	22694	23397
15-19	42619	45502	39977	28466	26221	23998	22978	22282	21867	21042
20-24	37489	41825	41960	39211	36558	33362	29685	26006	23298	21973
25-29	51376	39346	39704	39304	39437	38883	38450	37374	35005	32350
30-34	61702	35299	36975	37736	37425	37238	36656	36343	36559	36479
35-39	55800	44108	33090	33699	34404	34889	35345	35459	35629	35097
40-44	45641	51716	41211	33085	31927	31145	31167	31651	32020	32611
45-49	23944	46197	48041	43992	41461	38597	35805	33339	31412	30267
50-54	40848	36300	41581	43667	43652	43752	43508	42313	40415	38198
55-59	27341	17186	30976	35624	36124	36531	36837	37467	38353	38411
60-64	26702	28811	14201	18781	23212	26776	28583	30035	30967	31375
65-69	18873	19746	23680	17391	14153	12121	11912	13461	16173	19974
70 и более	26832	36087	37613	41313	42706	43467	44202	43475	41749	40381
Из общей численности - население в возрасте:										
моложе трудоспособного	168230	107545	83176	78714	78834	78468	79005	79805	81007	82011
трудоспособном	349788	330810	315761	294172	286001	277224	268991	260473	251699	243890
старше трудоспособного	99748	101830	106470	113109	116195	118895	121534	124438	127242	130141

Число женщин на 1 000 мужчин соответствующей возрастной группы
(на 1 января; человек)

	1991	2001	2006	2009	2010	2011	2012	2013	2014	2015
Все население	993	1075	1105	1114	1116	1118	1117	1117	1116	1117
в том числе в возрасте, лет:										
0-4	951	958	955	972	965	960	958	950	945	953
5-9	959	958	963	954	958	961	962	968	968	962
10-14	971	950	948	972	966	965	957	952	955	961
15-19	973	987	949	924	930	916	941	990	987	981
20-24	855	959	960	934	929	926	903	877	868	878
25-29	822	932	954	941	939	929	916	905	891	883
30-34	842	953	971	988	973	967	958	940	943	938
35-39	869	953	991	998	1008	1012	1013	1012	1007	982
40-44	937	999	1033	1024	1031	1036	1032	1037	1029	1035
45-49	983	1050	1097	1094	1089	1094	1090	1080	1072	1074
50-54	1036	1151	1170	1192	1195	1183	1171	1162	1156	1145
55-59	1152	1255	1305	1289	1295	1294	1299	1303	1303	1291
60-64	1489	1409	1514	1530	1509	1513	1498	1487	1474	1477
65-69	2387	1747	1741	1844	1853	1848	1815	1822	1812	1764
70 и более	3718	3008	2962	2746	2716	2721	2747	2760	2812	2880
Из общей численности - население в возрасте:										
моложе трудоспособного	961	954	950	965	965	962	960	956	956	958
трудоспособном	845	956	945	925	921	915	908	901	891	883
старше трудоспособного	3018	2328	2984	3078	2999	2955	2912	2872	2841	2793
Городское население	1007	1102	1132	1142	1145	1148	1149	1151	1150	1151
в том числе в возрасте, лет:										
0-4	950	947	955	966	957	956	960	953	947	961
5-9	963	955	955	954	961	964	966	974	970	958
10-14	968	948	937	965	959	956	949	945	953	964
15-19	1028	1024	957	919	936	939	964	1010	1003	995
20-24	876	1008	992	965	958	965	952	936	926	936
25-29	850	973	990	985	984	973	962	956	945	936
30-34	884	1002	1011	1029	1016	1005	1004	991	1000	1000
35-39	910	1011	1035	1033	1046	1052	1055	1054	1049	1029
40-44	974	1065	1102	1066	1070	1077	1070	1077	1062	1072
45-49	1022	1106	1171	1175	1168	1163	1146	1127	1113	1113
50-54	1068	1190	1231	1261	1265	1258	1248	1243	1235	1220
55-59	1170	1290	1353	1353	1358	1353	1365	1371	1378	1365
60-64	1533	1459	1560	1584	1569	1575	1564	1564	1556	1553
65-69	2322	1811	1790	1893	1901	1904	1873	1895	1879	1840
70 и более	3364	2970	3002	2772	2728	2726	2761	2768	2820	2895
Из общей численности - население в возрасте:										
моложе трудоспособного	963	951	942	960	960	960	960	957	956	960
трудоспособном	887	1003	984	964	962	958	954	950	941	935
старше трудоспособного	2997	2411	3091	3154	3062	3008	2967	2934	2907	2862
Сельское население	950	994	1023	1028	1026	1023	1015	1009	1008	1007
в том числе в возрасте, лет:										
0-4	953	994	954	988	989	972	951	943	939	934
5-9	945	967	989	957	951	953	950	947	960	976
10-14	980	956	979	995	989	993	983	975	959	950
15-19	776	851	924	943	906	821	841	904	916	921
20-24	785	789	844	830	825	781	699	593	555	549
25-29	738	790	828	787	777	771	751	723	688	675
30-34	717	814	832	841	822	827	792	755	732	702
35-39	730	807	864	880	871	867	864	863	852	813
40-44	792	833	865	912	922	917	914	908	916	904
45-49	823	889	914	896	896	924	947	959	961	967
50-54	933	1016	996	1016	1020	998	984	970	969	965
55-59	1115	1132	1150	1105	1118	1133	1128	1134	1124	1116
60-64	1407	1285	1357	1346	1317	1318	1303	1273	1255	1278
65-69	2526	1639	1617	1698	1697	1656	1608	1576	1595	1531
70 и более	4481	3077	2885	2688	2691	2708	2711	2740	2789	2839
Из общей численности - население в возрасте:										
моложе трудоспособного	954	961	973	984	980	970	962	955	955	954
трудоспособном	709	811	824	806	794	779	760	742	725	709
старше трудоспособного	3059	2156	2722	2869	2826	2804	2756	2698	2660	2604

**Распределение численности населения по полу и основным возрастным группам
по городам и районам на 1 января 2015 г.
(человек)**

	Все население	В том числе		Из общей численности - население в возрасте		
		мужчины	женщины	моложе трудоспособного	трудоспособном	старше трудоспособного
Республика Коми	864424	408382	456042	167585	520104	176735
Сыктывкар	258708	116749	141959	48294	159168	51246
Воркута	82953	39335	43618	16348	53441	13164
Вуктыл	12728	5945	6783	2702	7170	2856
Инта	30512	13945	16567	5722	18276	6514
Печора	53484	25169	28315	10210	30780	12494
Сосногорск	44720	21097	23623	8327	26256	10137
Усинск	45221	22132	23089	9658	29420	6143
Ухта	120515	57740	62775	21119	75059	24337
районы						
Ижемский	17634	8848	8786	4193	9980	3461
Княжпогостский	20572	11036	9536	3621	12351	4600
Койгородский	7766	3654	4112	1604	4049	2113
Корткеросский	18954	9078	9876	4153	10309	4492
Прилузский	18677	8856	9821	4063	9853	4761
Сыктывдинский	23936	11251	12685	5029	13799	5108
Сысольский	13316	6337	6979	2727	7201	3388
Троицко-Печорский	12042	5735	6307	2229	6243	3570
Удорский	18549	10092	8457	3699	11303	3547
Усть-Вымский	27016	13271	13745	5244	15048	6724
Усть-Куломский	25223	12262	12961	6035	13835	5353
Усть-Цилемский	11898	5850	6048	2608	6563	2727

Национальный состав населения ¹⁾
(по данным переписей населения; тысяч человек)

	1926	1939	1959	1970	1979	1989	2002	2010
Все население	224,9	319,0	815,8	964,8	1110,4	1250,8	1018,7	901,2
Русские	28,3	70,2	396,8	512,2	629,5	721,8	607,0	556,0
Коми	195,4	231,3	245,4	276,2	280,8	291,5	256,5	202,3
Украинцы	-	6,0	81,4	83,0	94,2	104,2	62,1	36,1
Татары ²⁾	-	0,7	8,7	11,9	17,8	26,0	15,7	10,8
Белорусы	-	3,3	22,6	24,7	24,8	26,7	15,2	8,9
Немцы	-	2,6	19,8	14,6	13,3	12,9	9,2	5,4
Чуваши	-	...	3,5	6,6	8,5	11,2	7,5	5,1
Ненцы	1,0	1,0	0,4	0,4	0,4	0,4	0,7	0,5
Другие национальности (не перечисленные выше)	0,2	3,8	37,2	35,3	41,0	56,1	39,0	29,3
Не указавшие национальную принадлежность	-	-	-	-	-	0,01	5,7	46,9

¹⁾ За 1926, 1939, 1959, 1970 гг. - наличное население, за последующие годы - постоянное население.

²⁾ Данные переписей 1959, 1970, 1979 гг. о численности татар разрабатывались, включая крымских татар.

Национальная структура населения

(по данным переписей населения; в процентах к численности населения, указавшего национальность)

	1970	1979	1989	2002	2010
Русские	53,1	56,7	57,7	59,9	65,1
Коми	28,6	25,3	23,3	25,3	23,7
Украинцы	8,6	8,5	8,3	6,1	4,2
Татары	1,2	1,6	2,1	1,5	1,3
Белорусы	2,6	2,2	2,1	1,5	1,0
Немцы	1,5	1,2	1,0	0,9	0,6
Чуваши	0,7	0,8	0,9	0,7	0,6
Другие национальности	3,7	3,7	4,5	3,9	3,5

**Численность коми, проживавших в субъектах Российской Федерации
и бывших союзных республиках**
(по данным переписей населения; человек)

	1989	2002	2010		1989	2002	2010
Российская Федерация	336309	293406	228235	Республика Мордовия	38	45	28
Белгородская область	99	148	128	Республика Татарстан	434	163	152
Брянская область	91	85	55	Удмуртская Республика	312	242	161
Владимирская область	348	248	211	Чувашская Республика	144	103	117
Воронежская область	142	141	95	Пермская область	1199	1181	х
Ивановская область	280	191	267	Коми-Пермяцкий автономный округ	63	33	х
Калужская область	179	114	92	Пермский край ²⁾	х	х	356
Костромская область	178	168	123	Кировская область	1219	1054	866
Курская область	90	80	53	Нижегородская область	383	532	258
Липецкая область	81	63	52	Оренбургская область	208	151	60
Московская область	1082	708	541	Пензенская область	117	56	49
Орловская область	68	62	69	Самарская область	385	291	168
Рязанская область	159	131	81	Саратовская область	271	170	109
Смоленская область	170	120	87	Ульяновская область	176	139	101
Тамбовская область	111	61	32	Курганская область	112	67	32
Тверская область	273	199	120	Свердловская область	1439	629	445
Тульская область	199	155	100	Тюменская область	10912	10555	8469
Ярославская область	378	343	236	Ханты-Мансийский автономный округ	3436	3081	2364
г.Москва	1141	734	565	Ямало-Ненецкий автономный округ	5746	6177	5141
Республика Карелия	300	282	182	Челябинская область	484	267	162
Республика Коми	291542	256464	202348	Алтайский край	203	167	63
Архангельская область	7256	5745	4583	Республика Алтай ¹⁾	...	23	8
Ненецкий автономный округ	5124	4510	3623	Республика Бурятия	69	42	29
Вологодская область	444	367	295	Республика Тыва	17	1404	2
Калининградская область	199	137	146	Республика Хакасия	228	170	50
Ленинградская область	704	669	456	Читинская область	88	40	х
Мурманская область	2167	2177	1649	Забайкальский край ³⁾	х	х	19
Новгородская область	190	150	123	Красноярский край ¹⁾	788	353	159
Псковская область	157	161	150	Иркутская область	474	231	98
г.Санкт-Петербург	2208	1455	1072	Кемеровская область	473	232	122
Республика Адыгея	98	70	49	Новосибирская область	490	206	127
Республика Калмыкия	42	20	15	Омская область	1196	708	403
Краснодарский край ¹⁾	1009	684	502	Томская область	210	142	71
Астраханская область	118	157	60	Республика Саха (Якутия)	114	71	32
Волгоградская область	341	223	149	Камчатская область	93	69	х
Ростовская область	714	386	202	Камчатский край ⁴⁾	х	х	33
Республика Дагестан	44	19	8	Приморский край	257	137	45
Республика Ингушетия	} 48	21	-	Хабаровский край	257	122	44
Чеченская Республика		23	8	Амурская область	150	47	31
Кабардино-Балкарская Республика	76	35	25	Магаданская область	106	22	14
Карачаево-Черкесская республика	58	24	23	Сахалинская область	102	46	24
Республика Северная Осетия-Алания	25	25	12	Еврейская автономная область ¹⁾	...	13	6
Ставропольский край ¹⁾	428	216	151	Чукотский автономный округ ¹⁾	...	10	7
Республика Башкортостан	230	167	113	Украина	3959
Республика Марий Эл	78	78	87	Казахстан	1259

¹⁾ За 1989 г. данные по Краснодарскому краю показаны с учетом данных по Республике Адыгея, Ставропольскому краю - по Карачаево-Черкесской республике, Красноярскому краю - по Республике Хакасия, данные по Республике Алтай учтены в Алтайском крае, по Еврейской автономной области - в Хабаровском крае, по Чукотскому автономному округу - в Магаданской области.

²⁾ Пермский край образован в 2005 г. в результате объединения Пермской области и Коми-Пермяцкого автономного округа.

³⁾ Забайкальский край образован в 2008 г. в результате объединения Читинской области и Агинского Бурятского автономного округа.

⁴⁾ Камчатский край образован в 2007 г. в результате объединения Камчатской области и Корякского автономного округа.

РАСПРЕДЕЛЕНИЕ ГОРОДСКИХ И СЕЛЬСКИХ НАСЕЛЕННЫХ ПУНКТОВ ПО ЧИСЛУ ЖИТЕЛЕЙ

Распределение городов и поселков городского типа по числу жителей ¹⁾

	Число городов и поселков городского типа								Численность населения, тыс чел							
	1979	1989	2002	2010	2012	2013	2014	2015	1979	1989	2002	2010	2012	2013	2014	2015
Города и поселки городского типа ²⁾ - всего	54	55	41	36	36	36	36	36	786,5	944,4	766,6	693,4	687,2	681,1	675,7	671,5
из них с числом жителей, тыс чел:																
до 3	22	24	15	13	13	14	14	15	37,1	40,9	22,7	18,1	17,4	20,0	19,5	22,1
3-4,9	6	7	7	4	4	3	3	2	23,7	28,6	26,9	14,0	13,8	10,7	10,7	7,7
5-9,9	8	7	5	8	8	8	8	8	57,2	50,9	38,1	62,7	61,6	61,0	60,3	59,8
10-19,9	11	8	7	4	4	4	4	4	151,9	112,1	95,8	49,7	48,0	46,9	45,9	44,9
20-49,9	2	4	4	4	4	4	4	4	46,7	124,5	164,9	143,8	140,8	138,5	136,6	135,0
50-99,9	3	2	1	2	2	2	2	2	197,4	127,5	84,9	170,1	166,9	163,9	160,8	159,3
100 и более	2	3	2	1	1	1	1	1	272,5	459,9	333,4	235,0	238,6	240,1	242,0	242,7
Города - всего	7	10	10	10	10	10	10	10	507,7	715,1	626,0	586,6	582,8	578,2	574,4	571,2
из них с числом жителей, тыс чел:																
10-19,9	1	3	3	3	3	3	3	3	11,1	50,0	42,9	37,7	36,5	35,7	35,0	34,2
20-49,9	1	2	4	4	4	4	4	4	26,6	77,7	164,9	143,8	140,8	138,5	136,6	135,0
50-99,9	3	2	1	2	2	2	2	2	197,4	127,5	84,9	170,1	166,9	163,9	160,8	159,3
100 и более	2	3	2	1	1	1	1	1	272,5	459,9	333,4	235,0	238,6	240,1	242,0	242,7
Поселки городского типа - всего	47	45	31	26	26	26	26	26	278,8	229,3	140,6	106,9	104,4	102,9	101,3	100,3
из них с числом жителей, тыс чел:																
до 3	22	24	15	13	13	14	14	15	37,1	40,9	22,7	18,1	17,4	20,0	19,5	22,1
3-4,9	6	7	7	4	4	3	3	2	23,7	28,6	26,9	14,0	13,8	10,7	10,7	7,7
5-9,9	8	7	5	8	8	8	8	8	57,2	50,9	38,1	62,7	61,6	61,0	60,3	59,8
10-19,9	10	5	4	1	1	1	1	1	140,7	62,1	52,9	12,0	11,5	11,2	10,9	10,7
20 и более	1	2	-	-	-	-	-	-	20,1	46,8	-	-	-	-	-	-
Кроме того поселки городского типа без населения	-	-	-	3	3	3	3	3	х	х	х	х	х	х	х	х

¹⁾ 1979, 1989, 2002, 2010 гг. - по данным переписей населения, 2012-2015 гг. - оценка на 1 января.

²⁾ Данные по численности населения - без учета сельских населенных пунктов, подчиненных городской администрации.

Распределение сельских населенных пунктов по числу жителей (по данным переписей населения)

	Число сельских населенных пунктов				Численность населения, тыс чел			
	1979	1989	2002	2010	1979	1989	2002	2010
Сельские населенные пункты - всего	780	739	712	684	323,8	306,4	252,1	207,8
из них с числом жителей, чел:								
1-5	13	27	52	54	0,0	0,1	0,2	0,2
6-10	23	28	34	44	0,2	0,2	0,3	0,3
11-25	48	64	66	79	0,8	1,2	1,2	1,4
26-50	72	68	75	73	2,3	2,5	2,8	2,5
51-100	110	95	80	91	8,2	6,9	6,0	6,7
101-200	129	92	106	91	20,1	13,0	15,6	13,3
201-500	178	176	164	153	60,6	58,4	54,6	50,3
501-1000	129	114	84	62	90,8	77,4	56,7	42,7
1001-2000	60	58	33	23	78,3	79,5	42,5	29,7
2001-3000	7	7	6	6	17,1	16,9	13,6	15,9
3001-5000	6	5	7	4	20,4	18,5	24,9	16,6
5001 и более	5	5	5	4	25,0	31,8	33,7	27,9
Кроме того сельские населенные пункты без населения	8	9	17	36	х	х	х	х

Численность населения городов ¹⁾ (тысяч человек)

	Дата образования города	Категория города	1939	1959	1970	1979	1989	2002	2010	2015
Сыктывкар	05.02.1780	Республиканского значения	24,3	64,5	113,0	171,4	231,7	230,0	235,0	242,7
Ухта	20.11.1943	Республиканского значения	2,7	36,2	62,9	90,5	112,9	103,3	99,6	98,9
Воркута	26.11.1943	Республиканского значения	-	55,7	89,7	101,1	115,3	84,9	70,5	60,4
Печора	18.01.1949	Республиканского значения	-	30,6	37,8	55,4	65,7	48,7	43,1	40,9
Инта	04.10.1954	Республиканского значения	-	45,1	50,2	51,5	61,8	41,2	32,1	27,7
Усинск	20.07.1984	Республиканского значения	-	-	-	-	47,4	45,4	40,8	39,4
Сосногорск	01.12.1955	Республиканского значения	-	15,8	24,7	26,6	30,3	29,6	27,8	26,9
Вуктыл	20.07.1984	Республиканского значения	-	-	-	-	19,5	14,5	12,4	10,7
Микунь	23.03.1959	Районного значения	-	11,3	10,4	11,1	12,4	11,7	10,7	10,1
Емва	02.08.1985	Районного значения	-	-	-	-	18,1	16,7	14,6	13,4

¹⁾ Без населенных пунктов, подчиненных городской администрации.

1939, 1959, 1970, 1979, 1989, 2002, 2010 гг. - по данным переписей населения, 2015 г. - оценка на 1 января.

1959, 1970 гг. - наличное население, за последующие годы - постоянное население.

ПОКАЗАТЕЛИ ЕСТЕСТВЕННОГО ДВИЖЕНИЯ НАСЕЛЕНИЯ

Рождаемость, смертность и естественный прирост, убыль (-) населения (человек)

Годы	Всего			На 1 000 человек населения		
	родившихся	умерших	естественный прирост, убыль (-)	родившихся	умерших	естественный прирост, убыль (-)
Все население						
1970	16462	6276	10186	17,0	6,5	10,5
1980	20685	9169	11516	18,2	8,1	10,1
1990	16930	9321	7609	13,6	7,5	6,1
2000	9906	13594	-3688	9,4	12,9	-3,5
2005	10975	15074	-4099	11,3	15,5	-4,2
2008	11719	12270	-551	12,6	13,2	-0,6
2009	11868	12182	-314	12,9	13,3	-0,4
2010	11648	11819	-171	12,9	13,1	-0,2
2011	11720	11065	655	13,1	12,4	0,7
2012	12418	10830	1588	14,0	12,2	1,8
2013	12436	10484	1952	14,2	12,0	2,2
2014	12291	10621	1670	14,2	12,2	2,0
Городское население						
1970	10459	3171	7288	17,3	5,2	12,1
1980	14800	5503	9297	18,1	6,7	11,4
1990	12608	6463	6145	13,4	6,8	6,6
2000	7547	9503	-1956	9,5	12,0	-2,5
2005	8300	10220	-1920	11,3	13,9	-2,6
2008	8282	8248	34	11,7	11,7	0,0
2009	8464	8260	204	12,1	11,8	0,3
2010	8536	7980	556	12,3	11,5	0,8
2011	8377	7549	828	12,1	10,9	1,2
2012	8752	7492	1260	12,8	11,0	1,8
2013	8900	7346	1554	13,1	10,8	2,3
2014	8850	7374	1476	13,1	10,9	2,2
Сельское население						
1970	6003	3105	2898	16,4	8,5	7,9
1980	5885	3666	2219	18,4	11,4	7,0
1990	4322	2858	1464	14,4	9,5	4,9
2000	2359	4091	-1732	9,2	15,9	-6,7
2005	2675	4854	-2179	11,3	20,5	-9,2
2008	3437	4022	-585	15,6	18,2	-2,6
2009	3404	3922	-518	15,8	18,2	-2,4
2010	3112	3839	-727	14,8	18,3	-3,5
2011	3343	3516	-173	16,3	17,2	-0,9
2012	3666	3338	328	18,2	16,6	1,6
2013	3536	3138	398	17,9	15,9	2,0
2014	3441	3247	194	17,7	16,7	1,0

**Рождаемость, смертность и естественный прирост, убыль (-) населения
по городам и районам
(человек)**

	Всего			На 1 000 человек населения		
	родившихся	умерших	естественный прирост, убыль (-)	родившихся	умерших	естественный прирост, убыль (-)
Сыктывкар						
1970	2571	920	1651	18,2	6,5	11,7
1980	3640	1410	2230	18,7	7,2	11,5
1990	3303	1854	1449	13,8	7,8	6,0
2000	2659	3079	-420	10,7	12,4	-1,7
2005	2916	3323	-407	12,0	13,7	-1,7
2008	2873	2691	182	11,8	11,0	0,8
2009	3063	2713	350	12,4	11,0	1,4
2010	3236	2710	526	13,0	10,8	2,2
2011	3154	2584	570	12,5	10,2	2,3
2012	3387	2489	898	13,3	9,7	3,6
2013	3494	2582	912	13,6	10,0	3,6
2014	3457	2615	842	13,4	10,1	3,3
Воркута						
1970	2996	654	2342	16,1	3,5	12,6
1980	3437	1031	2406	17,5	5,3	12,2
1990	2873	1072	1801	13,3	5,0	8,3
2000	1278	1346	-68	8,9	9,3	-0,4
2005	1288	1529	-241	10,7	12,8	-2,1
2008	1117	979	138	10,6	9,3	1,3
2009	1183	1062	121	11,7	10,5	1,2
2010	1101	1035	66	11,3	10,6	0,7
2011	1098	905	193	11,8	9,7	2,1
2012	1190	909	281	13,3	10,1	3,2
2013	1168	861	307	13,5	10,0	3,5
2014	1140	835	305	13,6	10,0	3,6
Вуктыл						
1980	540	127	413	20,5	4,8	15,7
1990	320	131	189	11,9	4,9	7,0
2000	167	230	-63	8,5	11,7	-3,2
2005	190	262	-72	11,0	15,2	-4,2
2008	216	241	-25	13,6	15,1	-1,5
2009	202	224	-22	13,1	14,5	-1,4
2010	177	210	-33	11,8	14,0	-2,2
2011	163	183	-20	11,2	12,6	-1,4
2012	199	150	49	14,2	10,7	3,5
2013	173	173	-	12,8	12,8	-
2014	166	166	-	12,8	12,8	-
Инта						
1970	999	253	746	16,3	4,1	12,2
1980	1083	355	728	17,2	5,6	11,6
1990	954	452	502	13,6	6,4	7,2
2000	489	575	-86	9,7	11,4	-1,7
2005	387	610	-223	8,9	14,1	-5,2
2008	417	534	-117	10,7	13,6	-2,9
2009	391	552	-161	10,5	14,8	-4,3
2010	399	500	-101	11,2	14,0	-2,8
2011	380	432	-52	11,1	12,6	-1,5
2012	379	465	-86	11,5	14,1	-2,6
2013	350	415	-65	11,0	13,0	-2,0
2014	328	435	-107	10,6	14,1	-3,5
Печора						
1970	1384	504	880	17,6	6,4	11,2
1980	1577	759	818	18,3	8,8	9,5
1990	1159	761	398	12,5	8,2	4,3
2000	554	1060	-506	7,9	15,2	-7,3
2005	641	1150	-509	10,1	18,2	-8,1
2008	749	949	-200	12,4	15,8	-3,4
2009	738	945	-207	12,5	16,0	-3,5
2010	699	892	-193	12,1	15,4	-3,3
2011	737	772	-35	13,0	13,6	-0,6
2012	720	853	-133	12,9	15,3	-2,4
2013	727	794	-67	13,3	14,5	-1,2
2014	700	740	-40	13,0	13,7	-0,7

(продолжение)

	Всего			На 1 000 человек населения		
	родившихся	умерших	естественный прирост, убыль (-)	родившихся	умерших	естественный прирост, убыль (-)
Сосногорск						
1980	1049	516	533	17,2	8,4	8,8
1990	772	537	235	12,4	8,6	3,8
2000	459	850	-391	8,6	15,8	-7,2
2005	562	838	-276	11,1	16,6	-5,5
2008	585	706	-121	12,1	14,6	-2,5
2009	605	668	-63	12,7	14,0	-1,3
2010	564	712	-148	12,0	15,2	-3,2
2011	583	668	-85	12,6	14,4	-1,8
2012	589	642	-53	12,8	14,0	-1,2
2013	615	592	23	13,5	13,0	0,5
2014	621	612	9	13,8	13,6	0,2
Усинск						
1980	990	275	715	20,3	5,6	14,7
1990	964	272	692	13,5	3,8	9,7
2000	501	442	59	9,3	8,2	1,1
2005	637	535	102	12,4	10,4	2,0
2008	646	435	211	13,2	8,9	4,3
2009	679	424	255	14,1	8,8	5,3
2010	671	385	286	14,1	8,1	6,0
2011	687	420	267	14,7	9,0	5,7
2012	671	403	268	14,5	8,7	5,8
2013	705	399	306	15,4	8,7	6,7
2014	674	379	295	14,8	8,3	6,5
Ухта						
1970	2690	857	1833	17,4	5,6	11,8
1980	2048	950	1098	17,4	8,1	9,3
1990	1949	1151	798	13,6	8,0	5,6
2000	1145	1712	-567	8,9	13,2	-4,3
2005	1391	1715	-324	11,1	13,7	-2,6
2008	1457	1468	-11	11,9	12,0	-0,1
2009	1376	1508	-132	11,3	12,3	-1,0
2010	1447	1341	106	11,9	11,0	0,9
2011	1336	1299	37	11,0	10,7	0,3
2012	1411	1373	38	11,6	11,3	0,3
2013	1433	1291	142	11,8	10,7	1,1
2014	1456	1342	114	12,1	11,1	1,0
Ижемский						
1970	439	227	212	16,9	8,7	8,2
1980	465	289	176	19,5	12,1	7,4
1990	482	231	251	20,5	9,8	10,7
2000	204	327	-123	9,4	15,0	-5,6
2005	255	361	-106	12,3	17,4	-5,1
2008	341	369	-28	17,2	18,6	-1,4
2009	337	364	-27	17,4	18,7	-1,3
2010	317	385	-68	16,8	20,3	-3,5
2011	351	346	5	19,1	18,8	0,3
2012	359	298	61	19,9	16,5	3,4
2013	394	252	142	22,1	14,1	8,0
2014	376	282	94	21,3	16,0	5,3
Княжпогостский						
1970	624	337	287	16,8	9,1	7,7
1980	662	423	239	17,3	11,1	6,2
1990	467	440	27	12,0	11,3	0,7
2000	236	494	-258	7,7	16,1	-8,4
2005	275	523	-248	10,1	19,3	-9,2
2008	273	417	-144	10,9	16,7	-5,8
2009	269	417	-148	11,1	17,1	-6,0
2010	263	402	-139	11,1	17,0	-5,9
2011	265	363	-98	11,6	15,9	-4,3
2012	299	318	-19	13,5	14,4	-0,9
2013	313	313	-	14,5	14,5	-
2014	281	330	-49	13,5	15,8	-2,3

(продолжение)

	Всего			На 1 000 человек населения		
	родившихся	умерших	естественный прирост, убыль (-)	родившихся	умерших	естественный прирост, убыль (-)
Койгородский						
1970	306	151	155	17,7	8,7	9,0
1980	262	129	133	17,9	8,8	9,1
1990	180	98	82	14,9	8,1	6,8
2000	101	166	-65	9,7	16,0	-6,3
2005	121	179	-58	12,8	18,9	-6,1
2008	124	173	-49	13,9	19,4	-5,5
2009	127	139	-12	14,5	15,9	-1,4
2010	117	146	-29	13,7	17,1	-3,4
2011	135	152	-17	16,2	18,3	-2,1
2012	139	155	-16	17,0	18,9	-1,9
2013	115	122	-7	14,3	15,2	-0,9
2014	131	112	19	16,6	14,2	2,4
Корткеросский						
1970	551	315	236	17,5	10,0	7,5
1980	616	323	293	21,9	11,5	10,4
1990	372	258	114	13,9	9,7	4,2
2000	263	402	-139	11,0	16,8	-5,8
2005	271	493	-222	12,2	22,2	-10,0
2008	290	376	-86	13,9	18,0	-4,1
2009	360	358	2	17,6	17,5	0,1
2010	311	387	-76	15,6	19,5	-3,9
2011	328	361	-33	16,9	18,6	-1,7
2012	406	351	55	21,1	18,3	2,8
2013	378	323	55	19,7	16,8	2,9
2014	375	335	40	19,7	17,6	2,1
Прилузский						
1970	583	331	252	16,4	9,3	7,1
1980	536	394	142	18,0	13,3	4,7
1990	412	312	100	14,5	11,0	3,5
2000	252	408	-156	9,9	16,1	-6,2
2005	280	556	-276	11,9	23,7	-11,8
2008	347	416	-69	15,7	18,9	-3,2
2009	340	387	-47	15,8	18,0	-2,2
2010	321	378	-57	15,3	18,1	-2,8
2011	317	373	-56	15,6	18,4	-2,8
2012	337	378	-41	17,1	19,2	-2,1
2013	356	323	33	18,5	16,8	1,7
2014	303	318	-15	16,1	16,9	-0,8
Сыктывдинский						
1970	389	259	130	14,7	9,8	4,9
1980	498	303	195	18,7	11,4	7,3
1990	345	248	97	12,6	9,1	3,5
2000	213	352	-139	8,6	14,2	-5,6
2005	281	449	-168	12,4	19,8	-7,4
2008	405	354	51	17,9	15,6	2,3
2009	352	318	34	15,5	14,0	1,5
2010	328	352	-24	14,4	15,5	-1,1
2011	397	304	93	17,3	13,3	4,0
2012	415	281	134	17,8	12,1	5,7
2013	392	272	120	16,7	11,6	5,1
2014	427	334	93	18,0	14,0	4,0
Сысольский						
1970	316	237	79	14,2	10,7	3,5
1980	414	297	117	21,2	15,2	6,0
1990	291	238	53	15,1	12,4	2,7
2000	156	254	-98	9,2	14,9	-5,7
2005	170	353	-183	10,7	22,2	-11,5
2008	218	304	-86	14,7	20,5	-5,8
2009	224	335	-111	15,5	23,2	-7,7
2010	213	239	-26	15,2	17,0	-1,8
2011	226	242	-16	16,4	17,6	-1,2
2012	270	193	77	19,8	14,2	5,6
2013	231	242	-11	17,1	18,0	-0,9
2014	243	233	10	18,2	17,5	0,7

(окончание)

	Всего			На 1 000 человек населения		
	родившихся	умерших	естественный прирост, убыль (-)	родившихся	умерших	естественный прирост, убыль (-)
Троицко-Печорский						
1970	590	184	406	20,2	6,3	13,9
1980	523	231	292	18,3	8,1	10,2
1990	378	193	185	14,6	7,5	7,1
2000	136	306	-170	7,4	16,6	-9,2
2005	159	304	-145	9,8	18,7	-8,9
2008	216	327	-111	14,4	21,8	-7,4
2009	174	285	-111	11,9	19,5	-7,6
2010	166	238	-72	11,8	16,9	-5,1
2011	190	243	-53	14,0	17,9	-3,9
2012	184	211	-27	14,0	16,0	-2,0
2013	165	236	-71	13,0	18,6	-5,6
2014	176	213	-37	14,4	17,4	-3,0
Удорский						
1970	340	140	200	17,1	7,0	10,1
1980	480	230	250	13,4	6,4	7,0
1990	316	205	111	13,5	8,8	4,7
2000	240	299	-59	9,7	12,1	-2,4
2005	251	358	-107	10,8	15,4	-4,6
2008	305	325	-20	14,1	15,1	-1,0
2009	308	284	24	14,6	13,5	1,1
2010	282	278	4	13,7	13,5	0,2
2011	313	263	50	15,6	13,1	2,5
2012	296	234	62	15,0	11,9	3,1
2013	290	273	17	15,1	14,2	0,9
2014	284	251	33	15,1	13,3	1,8
Усть-Вымский						
1970	652	351	301	15,7	8,5	7,2
1980	790	434	356	18,5	10,2	8,3
1990	536	369	167	12,7	8,8	3,9
2000	306	560	-254	8,8	16,1	-7,3
2005	357	634	-277	11,0	19,5	-8,5
2008	432	498	-66	14,0	16,1	-2,1
2009	421	476	-55	13,9	15,7	-1,8
2010	347	460	-113	11,7	15,5	-3,8
2011	347	458	-111	12,0	15,8	-3,8
2012	379	447	-68	13,4	15,8	-2,4
2013	391	391	-	14,1	14,1	-
2014	393	464	-71	14,4	17,0	-2,6
Усть-Куломский						
1970	753	405	348	17,4	9,4	8,0
1980	740	496	244	19,2	12,8	6,4
1990	548	352	196	13,9	9,0	4,9
2000	368	513	-145	11,2	15,7	-4,5
2005	370	649	-279	12,2	21,4	-9,2
2008	488	472	16	17,2	16,6	0,6
2009	527	521	6	18,9	18,7	0,2
2010	484	537	-53	17,8	19,8	-2,0
2011	507	500	7	19,2	18,9	0,3
2012	577	485	92	22,2	18,6	3,6
2013	561	444	117	21,8	17,3	4,5
2014	573	449	124	22,6	17,7	4,9
Усть-Цилемский						
1970	279	151	128	14,8	8,0	6,8
1980	335	197	138	19,9	11,7	8,2
1990	309	147	162	18,5	8,8	9,7
2000	179	219	-40	11,4	13,9	-2,5
2005	173	253	-80	11,6	17,0	-5,4
2008	220	236	-16	15,7	16,9	-1,2
2009	192	202	-10	14,1	14,8	-0,7
2010	205	232	-27	15,5	17,6	-2,1
2011	206	197	9	16,1	15,4	0,7
2012	211	195	16	16,9	15,6	1,3
2013	185	186	-1	15,1	15,2	-0,1
2014	187	176	11	15,6	14,7	0,9

Ожидаемая продолжительность жизни при рождении
(число лет)

Годы	Все население			Городское население			Сельское население		
	всего	мужчины	женщины	всего	мужчины	женщины	всего	мужчины	женщины
1990	68,2	62,8	73,5	68,2	63,0	73,4	67,5	62,0	73,4
2000	63,5	57,8	70,1	63,9	57,9	70,4	62,4	57,2	68,8
2005	62,1	55,8	69,5	63,4	56,9	70,6	58,3	52,7	66,0
2008	65,9	59,8	72,5	67,3	61,1	73,4	62,2	56,3	69,8
2009	66,3	60,2	72,7	67,6	61,5	73,7	62,2	56,6	69,5
2010	66,9	60,7	73,3	68,4	62,4	74,2	62,2	56,1	70,5
2011	68,0	61,6	74,6	69,3	63,1	75,3	63,7	57,3	72,3
2012	68,3	62,3	74,5	69,5	63,6	75,2	64,0	57,9	72,1
2013	69,3	63,2	75,4	70,3	64,4	75,7	65,6	59,3	74,1
2014	69,1	63,1	75,1	70,2	64,3	75,8	64,9	59,0	72,6

РОЖДАЕМОСТЬ

Возрастные коэффициенты рождаемости
(человек)

Годы	Родившиеся на 1 000 женщин в возрасте, лет								Суммарный коэффициент рождаемости
	15-19	20-24	25-29	30-34	35-39	40-44	45-49	15-49	
1990	56,8	153,6	89,0	45,3	17,3	3,7	0,1	52,9	1,873
2000	31,2	94,6	67,1	35,4	12,0	1,9	0,1	32,4	1,219
2005	30,5	98,1	78,7	46,7	18,0	2,4	0,1	38,5	1,364
2008	36,6	94,4	92,4	59,0	25,0	4,0	0,1	45,1	1,543
2009	35,3	98,7	95,1	63,4	26,2	4,4	0,1	47,2	1,602
2010	33,7	96,9	99,8	65,1	27,0	4,2	0,2	48,0	1,625
2011	31,4	102,4	102,7	68,5	30,9	5,2	0,1	50,1	1,701
2012	34,8	107,8	112,8	77,5	36,9	6,6	0,2	54,9	1,876
2013	30,6	115,4	116,9	81,5	40,7	8,1	0,3	56,8	1,961
2014	29,3	112,3	123,9	87,4	41,4	8,8	0,3	57,8	2,013

Родившиеся у женщин, не состоявших в зарегистрированном браке

Годы	Чел			В % от общего числа родившихся		
	все население	городское население	сельское население	все население	городское население	сельское население
	1990	2814	1982	832	16,6	15,7
2000	3731	2626	1105	37,7	34,8	46,8
2005	4647	3215	1432	42,3	38,7	53,5
2008	4571	2935	1636	39,0	35,4	47,6
2009	4298	2712	1586	36,2	32,0	46,6
2010	3987	2534	1453	34,2	29,7	46,7
2011	3835	2438	1397	32,7	29,1	41,8
2012	4022	2520	1502	32,4	28,8	41,0
2013	3972	2455	1517	31,9	27,6	42,9
2014	3682	2330	1352	30,0	26,3	39,3

Распределение родившихся по очередности рождения
(в процентах к общему числу родившихся)

Годы	Всего родившихся у матерей, указавших очередность рождения	В том числе по очередности рождения ребенка			
		первые	вторые	третьи	четвертые и более
1990	100	49,1	35,6	10,9	4,4
2000	100	63,4	28,5	5,7	2,4
2005	100	60,4	31,1	6,4	2,1
2008	100	53,6	35,4	8,5	2,5
2009	100	52,4	37,3	8,0	2,3
2010	100	51,1	38,0	8,7	2,2
2011	100	50,4	37,9	9,3	2,3
2012	100	46,6	39,2	11,4	2,8
2013	100	43,0	40,9	12,8	3,3
2014	100	41,2	41,6	13,4	3,9

СМЕРТНОСТЬ

Возрастные коэффициенты смертности

(умершие на 1 000 человек соответствующего пола и возрастной группы)

	1990	2000	2005	2008	2009	2010	2011	2012	2013	2014
	Все население									
Всего	7,5	12,9	15,5	13,2	13,3	13,1	12,4	12,2	12,0	12,2
из них в возрасте, лет:										
до 1 года ¹⁾	16,5	13,0	8,7	6,6	5,1	5,0	4,4	5,94	5,95	5,1
1-4	0,7	0,7	0,6	0,4	0,4	0,4	0,5	0,6	0,3	0,5
5-9	0,4	0,6	0,4	0,2	0,2	0,3	0,3	0,3	0,2	0,3
10-14	0,4	0,4	0,6	0,4	0,4	0,2	0,4	0,3	0,2	0,4
15-19	1,0	1,6	1,2	1,4	1,3	1,2	1,3	1,2	0,8	0,8
20-24	1,7	2,9	3,0	2,1	1,9	2,0	1,8	1,9	1,8	1,7
25-29	2,3	4,2	4,6	3,5	3,4	3,2	3,0	2,8	2,2	2,7
30-34	3,0	4,9	6,4	5,1	4,4	4,6	4,2	4,2	3,5	4,0
35-39	3,4	6,3	8,7	6,2	6,3	6,0	5,2	5,0	5,1	4,8
40-44	4,8	8,7	12,3	8,1	8,3	7,6	7,2	6,9	6,2	6,3
45-49	8,5	12,3	16,2	11,5	11,8	10,9	9,8	8,8	9,6	8,9
50-54	10,9	18,5	21,9	15,4	16,3	14,8	14,2	13,4	12,5	13,0
55-59	17,3	25,9	28,6	21,9	22,2	21,3	19,1	19,6	17,8	18,2
60-64	25,7	33,5	37,2	29,8	27,6	28,0	25,2	24,6	23,2	23,1
65-69	34,0	47,3	43,9	41,6	42,3	36,4	34,4	33,3	28,0	31,0
70 и более	87,0	94,2	96,4	82,9	80,4	79,9	75,6	74,0	77,4	78,4
	Мужчины									
Всего	8,2	15,3	19,1	15,8	15,9	15,5	14,8	14,2	14,0	14,3
из них в возрасте, лет:										
до 1 года ¹⁾	18,9	10,9	10,8	6,5	5,3	5,5	5,9	6,9	6,1	5,1
1-4	0,8	0,8	0,5	0,6	0,5	0,5	0,4	0,6	0,3	0,5
5-9	0,6	0,8	0,4	0,2	0,3	0,4	0,4	0,3	0,2	0,4
10-14	0,6	0,6	0,8	0,5	0,3	0,3	0,5	0,4	0,2	0,5
15-19	1,6	2,3	1,4	2,0	1,7	1,6	1,7	1,9	1,3	1,2
20-24	2,6	4,6	4,7	3,1	2,8	3,3	2,8	2,9	2,9	2,7
25-29	3,3	6,5	7,1	5,1	5,4	5,0	4,4	4,1	3,4	3,8
30-34	4,6	7,6	9,8	8,3	6,7	7,1	6,6	6,4	5,5	6,0
35-39	5,4	9,4	13,2	9,1	9,4	8,7	8,1	7,8	8,0	6,7
40-44	7,6	14,0	19,1	12,7	12,2	11,4	11,3	10,6	9,3	9,7
45-49	13,1	19,4	25,5	18,0	18,2	16,9	15,6	13,4	14,4	13,7
50-54	16,1	28,6	33,6	23,8	26,2	23,9	21,8	20,4	20,0	20,5
55-59	27,3	40,6	45,7	35,4	35,9	34,1	30,6	31,6	28,5	29,2
60-64	40,0	53,2	59,7	50,1	44,8	47,2	42,3	39,9	38,5	38,0
65-69	52,3	74,5	69,7	66,9	67,7	59,7	59,0	56,5	47,3	49,4
70 и более	105,8	115,8	131,2	108,2	103,6	102,9	100,6	93,0	101,0	106,3
	Женщины									
Всего	6,7	10,7	12,2	10,9	11,0	10,8	10,2	10,4	10,2	10,4
из них в возрасте, лет:										
до 1 года ¹⁾	13,9	15,2	6,5	6,7	4,8	4,6	2,8	4,9	5,8	5,1
1-4	0,7	0,7	0,7	0,3	0,2	0,4	0,6	0,6	0,3	0,4
5-9	0,1	0,4	0,4	0,1	0,1	0,2	0,2	0,3	0,2	0,2
10-14	0,2	0,2	0,4	0,3	0,6	0,2	0,2	0,2	0,3	0,3
15-19	0,4	0,8	0,9	0,8	0,9	0,8	0,9	0,6	0,3	0,3
20-24	0,7	1,2	1,3	1,1	0,8	0,7	0,6	0,8	0,6	0,5
25-29	1,0	1,8	2,1	1,8	1,3	1,2	1,5	1,4	0,9	1,5
30-34	1,1	2,1	3,0	2,0	2,1	2,1	1,8	1,8	1,3	1,9
35-39	1,2	3,0	4,2	3,3	3,1	3,3	2,4	2,3	2,3	3,0
40-44	1,9	3,5	5,8	3,6	4,4	4,0	3,3	3,3	3,2	3,0
45-49	3,9	5,6	7,8	5,6	5,9	5,4	4,5	4,5	5,1	4,5
50-54	5,9	9,7	12,0	8,3	8,0	7,2	7,8	7,3	6,0	6,4
55-59	8,8	14,3	15,6	11,5	11,6	11,4	10,2	10,4	9,5	9,8
60-64	16,4	19,4	22,4	16,6	16,2	15,3	13,9	14,4	12,9	12,9
65-69	26,3	32,0	29,0	27,9	28,6	23,9	20,9	20,6	17,4	20,7
70 и более	82,0	86,9	83,9	73,5	71,8	71,3	66,4	67,1	68,9	68,9

¹⁾ На 1 000 родившихся живыми (младенческая смертность).

Смертность по основным классам причин смерти
(человек)

	1990	2000	2005	2008	2009	2010	2011	2012	2013	2014
	Всего									
Умершие от всех причин	9321	13594	15074	12270	12182	11819	11065	10830	10484	10621
в том числе от:										
некоторых инфекционных и паразитарных болезней	87	177	249	217	229	217	182	164	134	130
из них от туберкулеза (всех форм)	55	151	218	168	175	181	127	127	95	86
новообразований	1591	1628	1547	1620	1643	1614	1694	1708	1735	1852
из них злокачественных	1570	1613	1532	1603	1629	1598	1683	1687	1717	1834
болезней эндокринной системы, расстройства питания и нарушения обмена веществ	48	81	60	44	53	49	39	52	43	67
из них от сахарного диабета	41	58	46	37	44	33	29	41	34	58
психических расстройств и расстройств поведения	16	73	222	94	78	98	113	106	85	74
болезней нервной системы	77	112	127	116	95	129	166	144	130	168
болезней системы кровообращения	4530	6509	6973	5712	5673	5466	5019	4953	4719	4661
болезней органов дыхания	416	588	705	502	548	477	459	415	417	401
болезней органов пищеварения	272	450	866	752	787	829	733	765	783	798
болезней мочеполовой системы	93	104	59	60	60	72	70	68	68	80
внешних причин смерти	1858	3003	3056	1984	1958	1859	1669	1614	1463	1569
из них от:										
случайных отравлений алкоголем	145	624	651	318	344	337	302	244	248	320
самоубийств	389	513	442	403	382	366	329	356	276	293
убийств	277	469	465	249	245	212	198	193	147	156
	На 100 000 человек населения									
Умершие от всех причин	749,0	1294,2	1549,4	1321,4	1328,2	1305,1	1237,0	1223,4	1196,3	1223,3
в том числе от:										
некоторых инфекционных и паразитарных болезней	7,0	16,9	25,6	23,4	25,0	24,0	20,3	18,5	15,3	15,0
из них от туберкулеза (всех форм)	4,4	14,4	22,4	18,1	19,1	20,0	14,2	14,3	10,8	9,9
новообразований	127,9	155,0	159,0	174,5	179,1	178,2	189,4	192,9	198,0	213,3
из них злокачественных	126,2	153,6	157,5	172,6	177,6	176,5	188,1	190,6	195,9	211,2
болезней эндокринной системы, расстройства питания и нарушения обмена веществ	3,9	7,7	6,2	4,7	5,8	5,4	4,4	5,9	4,9	7,7
из них от сахарного диабета	3,3	5,5	4,7	4,0	4,8	3,6	3,2	4,6	3,9	6,7
психических расстройств и расстройств поведения	1,3	6,9	22,8	10,1	8,5	10,8	12,6	12,0	9,7	8,5
болезней нервной системы	6,2	10,7	13,1	12,5	10,4	14,2	18,6	16,3	14,8	19,3
болезней системы кровообращения	364,0	619,7	716,7	615,1	618,5	603,6	561,1	559,5	538,5	536,8
болезней органов дыхания	33,4	56,0	72,5	54,1	59,8	52,7	51,3	46,9	47,6	46,2
болезней органов пищеварения	21,9	42,8	89,0	81,0	85,8	91,5	81,9	86,4	89,3	91,9
болезней мочеполовой системы	7,5	9,9	6,1	6,5	6,5	8,0	7,8	7,7	7,8	9,2
внешних причин смерти	149,3	285,9	314,1	213,7	213,5	205,3	186,6	182,3	166,9	180,7
из них от:										
случайных отравлений алкоголем	11,7	59,4	66,9	34,2	37,5	37,2	33,8	27,6	28,3	36,9
самоубийств	31,3	48,8	45,4	43,4	41,7	40,4	36,8	40,2	31,5	33,7
убийств	22,3	44,7	47,8	26,8	26,7	23,4	22,1	21,8	16,8	18,0

Смертность по основным классам причин смерти в трудоспособном возрасте
(человек)

	1990	2000	2005	2008	2009	2010	2011	2012	2013	2014
Всего										
Умершие от всех причин	3686	5440	6854	5027	5026	4670	4223	4013	3689	3680
в том числе от:										
некоторых инфекционных и паразитарных болезней	53	132	196	186	185	197	146	138	105	110
из них от туберкулеза (всех форм)	44	123	181	147	142	168	104	114	79	75
новообразований	649	573	560	561	562	534	537	505	499	487
из них злокачественных	637	563	550	548	554	527	533	499	492	483
болезней эндокринной системы, расстройства питания и нарушения обмена веществ	20	33	25	17	17	16	12	15	14	13
из них от сахарного диабета	17	17	15	13	13	7	8	12	9	12
психических расстройств и расстройств поведения	13	47	152	54	55	59	74	61	61	49
болезней нервной системы	39	67	80	69	51	74	71	60	49	60
болезней системы кровообращения	1050	1459	2018	1488	1518	1338	1263	1209	1080	1054
болезней органов дыхания	113	256	429	285	293	237	215	195	194	154
болезней органов пищеварения	104	213	540	452	473	475	425	401	395	398
болезней мочеполовой системы	41	43	34	21	23	26	25	13	15	19
внешних причин смерти	1527	2403	2453	1594	1549	1470	1285	1243	1111	1179
из них от:										
случайных отравлений алкоголем	125	500	542	256	274	265	229	186	176	243
самоубийств	335	408	362	343	328	304	274	301	227	237
убийств	249	405	402	212	216	177	168	171	119	130
На 100 000 человек трудоспособного возраста										
Умершие от всех причин	480,3	806,6	1069,3	818,5	835,5	796,6	741,2	721,8	682,4	700,1
в том числе от:										
некоторых инфекционных и паразитарных болезней	6,9	19,6	30,6	30,3	30,8	33,6	25,6	24,8	19,4	20,9
из них от туберкулеза (всех форм)	5,7	18,2	28,2	23,9	23,6	28,7	18,3	20,5	14,6	14,3
новообразований	84,6	85,0	87,4	91,3	93,4	91,1	94,3	90,8	92,3	92,6
из них злокачественных	83,0	83,5	85,8	89,2	92,1	89,9	93,6	89,8	91,0	91,9
болезней эндокринной системы, расстройства питания и нарушения обмена веществ	2,6	4,9	3,9	2,8	2,8	2,7	2,1	2,7	2,6	2,5
болезней системы кровообращения	136,8	216,3	314,8	242,3	252,3	228,2	221,7	217,5	199,8	200,5
болезней органов дыхания	14,7	38,0	66,9	46,4	48,7	40,4	37,7	35,1	35,9	29,3
болезней органов пищеварения	13,6	31,6	84,2	73,6	78,6	81,0	74,6	72,1	73,1	75,7
болезней мочеполовой системы	5,3	6,4	5,3	3,4	3,8	4,4	4,4	2,3	2,8	3,6
внешних причин смерти	199,0	356,3	382,7	259,5	257,5	250,8	225,5	223,6	205,5	224,3
из них от:										
случайных отравлений алкоголем	16,3	74,1	84,6	41,7	45,5	45,2	40,2	33,5	32,6	46,2
самоубийств	43,7	60,5	56,5	55,8	54,5	51,9	48,1	54,1	42,0	45,1
убийств	32,4	60,1	62,7	34,5	35,9	30,2	29,5	30,8	22,0	24,7

Младенческая смертность (человек)

Годы	Умершие в возрасте до 1 года			Умершие в возрасте до 1 года на 1 000 родившихся живыми		
	всего	мальчики	девочки	всего	мальчики	девочки
1970	453	261	192	27,6	30,9	23,9
1980	458	250	208	22,3	23,5	20,7
1990	283	168	115	16,5	18,8	14,0
2000	128	55	73	13,0	10,9	15,2
2005	96	61	35	8,7	10,8	6,5
2008	77	38	39	6,6	6,5	6,7
2009	60	32	28	5,1	5,3	4,8
2010	59	33	26	5,0	5,5	4,6
2011	51	35	16	4,4	5,9	2,8
2012	73	44	29	5,94	6,9	4,9
2013	74	39	35	5,95	6,1	5,8
2014	63	32	31	5,1	5,1	5,1

Младенческая смертность по основным классам причин смерти (человек)

	1990	2000	2005	2008	2009	2010	2011	2012	2013	2014
	Всего									
Умершие в возрасте до 1 года от всех причин	283	128	96	77	60	59	51	73	74	63
в том числе от:										
некоторых инфекционных и паразитарных болезней	14	2	7	3	-	3	2	4	6	1
болезней органов дыхания	25	7	4	2	2	2	1	-	-	-
болезней органов пищеварения	2	-	-	-	1	-	-	-	-	-
врожденных аномалий (пороков развития), деформаций и хромосомных нарушений отдельных состояний, возникших в перинатальном периоде	55	31	15	17	17	13	7	13	10	12
внешних причин смерти	160	58	51	29	25	23	28	39	44	37
	18	12	9	3	5	5	4	4	5	3
	На 10 000 родившихся живыми									
Умершие в возрасте до 1 года от всех причин	165,1	129,8	86,6	65,9	50,7	50,4	43,6	59,4	59,5	51,1
в том числе от:										
некоторых инфекционных и паразитарных болезней	8,2	2,0	6,3	2,6	-	2,6	1,7	3,3	4,8	0,8
болезней органов дыхания	14,6	7,1	3,6	1,7	1,7	1,7	0,9	-	-	-
болезней органов пищеварения	1,2	-	-	-	0,8	-	-	-	-	-
врожденных аномалий (пороков развития), деформаций и хромосомных нарушений отдельных состояний, возникших в перинатальном периоде	32,1	31,4	13,5	14,6	14,4	11,1	6,0	10,6	8,0	9,7
внешних причин смерти	93,4	58,8	46,0	24,8	21,1	19,7	23,9	31,7	35,4	30,0
	10,5	12,2	8,1	2,6	4,2	4,3	3,4	3,3	4,0	2,4

БРАКИ И РАЗВОДЫ

Браки и разводы (единиц)

Годы	Всего		На 1 000 человек населения		На 100 браков приходится разводов
	браков	разводов	браков	разводов	
1990	11355	5184	9,1	4,2	46
2000	5956	5072	5,7	4,8	85
2005	7396	4427	7,6	4,6	60
2008	7703	5259	8,3	5,7	68
2009	8207	5268	8,9	5,7	64
2010	8177	4648	9,0	5,1	57
2011	9406	4795	10,5	5,4	51
2012	7822	4707	8,8	5,3	60
2013	8043	4924	9,2	5,6	61
2014	7578	4841	8,7	5,6	64

Браки по возрастам жениха и невесты

Годы	Всего браков	По возрасту жениха, лет				Из общего числа вступивших в брак мужчин зарегистрировали		По возрасту невесты, лет				Из общего числа вступивших в брак женщин зарегистрировали	
		до 18	18-24	25-34	35 и более	первый брак	повторный брак	до 18	18-24	25-34	35 и более	первый брак	повторный брак
Чел													
1990	11355	118	5445	3759	2033	8399	2956	551	6171	2778	1855	8070	3285
2000 ¹⁾	5956	76	2628	1947	1305	312	3162	1442	1040
2005	7396	12	2608	3066	1710	5507	1889	89	3649	2389	1269	5518	1878
2008	7703	32	2416	3345	1907	5591	2112	111	3348	2862	1382	5616	2087
2009	8207	9	2263	3811	2124	5853	2354	83	3375	3159	1590	5851	2356
2010	8177	16	2245	3836	2080	5887	2290	83	3155	3377	1562	5803	2374
2011	9406	10	2288	4634	2474	6534	2872	84	3349	4063	1910	6393	3013
2012	7822	6	1854	3824	2138	5519	2303	58	2713	3395	1656	5373	2449
2013	8043	6	1649	4136	2252	5638	2405	68	2508	3657	1810	5410	2633
2014	7578	3	1470	3852	2253	5267	2311	59	2316	3357	1846	5016	2562
В % к общему числу браков													
1990	100	1,0	48,0	33,1	17,9	74,0	26,0	4,9	54,3	24,5	16,3	71,1	28,9
2000 ¹⁾	100	1,3	44,1	32,7	21,9	5,2	53,1	24,2	17,5
2005	100	0,2	35,3	41,5	23,1	74,5	25,5	1,2	49,3	32,3	17,2	74,6	25,4
2008	100	0,4	31,4	43,4	24,8	72,6	27,4	1,4	43,5	37,2	17,9	72,9	27,1
2009	100	0,1	27,6	46,4	25,9	71,3	28,7	1,0	41,1	38,5	19,4	71,3	28,7
2010	100	0,2	27,5	46,9	25,4	72,0	28,0	1,0	38,6	41,3	19,1	71,0	29,0
2011	100	0,1	24,3	49,3	26,3	69,5	30,5	0,9	35,6	43,2	20,3	68,0	32,0
2012	100	0,1	23,7	48,9	27,3	70,6	29,4	0,7	34,7	43,4	21,2	68,7	31,3
2013	100	0,1	20,5	51,4	28,0	70,1	29,9	0,8	31,2	45,5	22,5	67,3	32,7
2014	100	0,0	19,4	50,8	29,7	69,5	30,5	0,8	30,6	44,3	24,4	66,2	33,8

¹⁾ Изменение в Законодательстве (отсутствие сведений, о том, какой по счету брак).

МИГРАЦИЯ

Миграционная убыль населения (человек)

Годы	Всего			На 1 000 человек населения		
	все население	городское население	сельское население	все население	городское население	сельское население
1990	-16615	-8212	-8403	-13,4	-8,7	-28,0
2000	-11305	-8913	-2392	-10,8	-11,2	-9,3
2005	-15839	-11099	-4740	-16,3	-15,1	-20,0
2008	-11995	-7893	-4102	-12,9	-11,2	-18,6
2009	-10030	-5365	-4665	-10,9	-7,7	-21,6
2010	-12591	-6476	-6115	-13,9	-9,3	-29,1
2011	-10033	-6322	-3711	-11,2	-9,2	-18,1
2012	-10786	-7435	-3351	-12,2	-10,9	-16,7
2013	-10534	-6873	-3661	-12,0	-10,1	-18,5
2014	-9303	-5727	-3576	-10,7	-8,5	-18,4

Миграционные потоки (человек)

	Всего			В том числе зарегистрировано по месту					
				жительства			пребывания на срок 9 месяцев и более		
	прибыло	выбыло	миграционный прирост, убыль (-)	прибыло	выбыло	миграционный прирост, убыль (-)	прибыло	выбыло	миграционный прирост, убыль (-)
2013									
Миграция - всего	29876	40410	-10534	18004	25616	-7612	11872	14794	-2922
из нее:									
в пределах России	28135	39639	-11504	17763	24845	-7082	10372	14794	-4422
в том числе:									
внутрирегиональная	17021	17021	x	10784	10784	x	6237	6237	x
межрегиональная	11114	22618	-11504	6979	14061	-7082	4135	8557	-4422
международная	1741	771	970	241	771	-530	1500	x	1500
в том числе:									
со странами СНГ	1660	672	988	219	672	-453	1441	x	1441
с другими зарубежными странами	81	99	-18	22	99	-77	59	x	59
Внешняя (для республики) миграция	12855	23389	-10534	7220	14832	-7612	5635	8557	-2922
2014									
Миграция - всего	32931	42234	-9303	21525	28160	-6635	11406	14074	-2668
из нее:									
в пределах России	31133	40756	-9623	21246	26682	-5436	9887	14074	-4187
в том числе:									
внутрирегиональная	18401	18401	x	12429	12429	x	5972	5972	x
межрегиональная	12732	22355	-9623	8817	14253	-5436	3915	8102	-4187
международная	1798	1478	320	279	1478	-1199	1519	x	1519
в том числе:									
со странами СНГ	1730	1357	373	258	1357	-1099	1472	x	1472
с другими зарубежными странами	68	121	-53	21	121	-100	47	x	47
Внешняя (для республики) миграция	14530	23833	-9303	9096	15731	-6635	5434	8102	-2668

Миграция населения по городам и районам (человек)

	2013			2014		
	прибыло	выбыло	миграционный прирост, убыль (-)	прибыло	выбыло	миграционный прирост, убыль (-)
Республика Коми	29876	40410	-10534	32931	42234	-9303
Городское население	23127	30000	-6873	25331	31058	-5727
Сельское население	6749	10410	-3661	7600	11176	-3576
Сыктывкар	7877	6945	932	8427	8482	-55
Воркута	2942	6568	-3626	3658	5717	-2059
Вуктыл	305	834	-529	433	966	-533
Инта	1083	2014	-931	1292	2017	-725
Печора	2247	3079	-832	2207	2971	-764
Сосногорск	1385	1913	-528	1617	2082	-465
Усинск	2761	3409	-648	2802	3630	-828
Ухта	3843	4438	-595	4179	4578	-399
районы						
Ижемский	432	787	-355	535	711	-176
Княжпогостский	518	1159	-641	504	1096	-592
Койгородский	336	481	-145	334	559	-225
Корткеросский	825	913	-88	913	1168	-255
Прилузский	372	819	-447	474	819	-345
Сыктывдинский	1166	1100	66	1459	1247	212
Сысольский	414	593	-179	557	637	-80
Троицко-Печорский	253	692	-439	405	761	-356
Удорский	1131	1569	-438	880	1422	-542
Усть-Вымский	772	1201	-429	821	1281	-460
Усть-Куломский	737	1187	-450	921	1342	-421
Усть-Цилемский	477	709	-232	513	748	-235

Коэффициенты миграции населения по городам и районам
(на 1 000 человек населения)

	2013			2014		
	прибыло	выбыло	миграционный прирост, убыль (-)	прибыло	выбыло	миграционный прирост, убыль (-)
Республика Коми	34,1	46,1	-12,0	37,9	48,6	-10,7
Сыктывкар	30,6	27,0	3,6	32,6	32,8	-0,2
Воркута	34,1	76,0	-41,9	43,6	68,2	-24,6
Вуктыл	22,5	61,7	-39,2	33,3	74,3	-41,0
Инта	34,0	63,2	-29,2	41,8	65,2	-23,4
Печора	41,1	56,2	-15,1	41,0	55,1	-14,1
Сосногорск	30,5	42,1	-11,6	36,0	46,3	-10,3
Усинск	60,1	74,2	-14,1	61,6	79,8	-18,2
Ухта	31,8	36,7	-4,9	34,6	37,9	-3,3
районы						
Ижемский	24,2	44,2	-20,0	30,3	40,2	-9,9
Княжпогостский	24,1	53,8	-29,7	24,1	52,5	-28,4
Койгородский	41,8	59,8	-18,0	42,4	71,0	-28,6
Корткеросский	43,0	47,6	-4,6	47,9	61,3	-13,4
Прилузский	19,3	42,6	-23,3	25,1	43,4	-18,3
Сыктывдинский	49,5	46,7	2,8	61,3	52,4	8,9
Сысольский	30,7	44,0	-13,3	41,7	47,7	-6,0
Троицко-Печорский	19,9	54,5	-34,6	33,1	62,2	-29,1
Удорский	58,7	81,4	-22,7	46,8	75,6	-28,8
Усть-Вымский	27,8	43,3	-15,5	30,1	47,0	-16,9
Усть-Куломский	28,7	46,2	-17,5	36,3	52,9	-16,6
Усть-Цилемский	39,0	57,9	-18,9	42,7	62,3	-19,6

Внутрироссийская миграция по основным территориям прибытия и выбытия
(человек)

	2013			2014		
	прибыло в Республику Коми	выбыло из Республики Коми	миграционный прирост, убыль (-)	прибыло в Республику Коми	выбыло из Республики Коми	миграционный прирост, убыль (-)
Российская Федерация	28135	39639	-11504	31133	40756	-9623
в том числе внешняя (для республики) миграция	11114	22618	-11504	12732	22355	-9623
Белгородская область	209	855	-646	307	737	-430
Московская область	498	1314	-816	529	1440	-911
г.Москва	355	1159	-804	561	1059	-498
Ярославская область	299	929	-630	354	984	-630
Архангельская область	758	619	139	744	571	173
Ленинградская область	272	788	-516	402	894	-492
г.Санкт-Петербург	919	2613	-1694	1284	2735	-1451
Краснодарский край	594	1783	-1189	782	1783	-1001
Кировская область	1068	1596	-528	1192	1589	-397
Нижегородская область	291	795	-504	346	796	-450

Международная миграция
(человек)

	2013			2014		
	прибыло	выбыло	миграционный прирост, убыль (-)	прибыло	выбыло	миграционный прирост, убыль (-)
Всего	1741	771	970	1798	1478	320
Страны СНГ	1660	672	988	1730	1357	373
Азербайджан	262	53	209	173	207	-34
Армения	122	43	79	98	107	-9
Беларусь	74	79	-5	81	88	-7
Казахстан	35	20	15	42	24	18
Кыргызстан	93	21	72	125	46	79
Республика Молдова	60	16	44	63	46	17
Таджикистан	75	28	47	100	67	33
Туркменистан	1	1	-	4	1	3
Узбекистан	463	182	281	446	435	11
Украина	475	229	246	598	336	262
Другие зарубежные страны	81	99	-18	68	121	-53
Болгария	8	6	2	7	6	1
Германия	25	37	-12	22	39	-17
Грузия	12	2	10	15	6	9
Прочие	36	54	-18	24	70	-46

МЕТОДОЛОГИЧЕСКИЕ ПОЯСНЕНИЯ

Все данные за 2003-2010 гг. приведены с учетом итогов Всероссийской переписи населения 2010 года.

Первоисточником получения сведений о населении являются переписи населения.

Перепись населения - процесс сбора демографических, экономических и социальных данных, характеризующих каждого жителя страны или территории по состоянию на определенный момент времени. Последняя Всероссийская перепись населения на территории Российской Федерации проведена в 2010 г. по состоянию на 0 часов 14 октября.

Распределение населения на городское и сельское производится по месту проживания, при этом городскими считаются населенные пункты, утвержденные законодательными актами в качестве городов и поселков городского типа. Все остальные населенные пункты являются сельскими.

Население наличное - категория населения, объединяющая людей, находящихся на определенный момент времени в данном населенном пункте или на данной территории.

Население постоянное - категория населения, объединяющая людей, которые имеют обычное (постоянное) место жительства в данном населенном пункте или на данной территории.

Текущие **оценки численности населения** на 1 января рассчитываются на основании итогов последней переписи населения, к которым ежегодно прибавляются числа родившихся и прибывших на данную территорию и из которых вычитаются числа умерших и выбывших с данной территории. Текущие оценки численности населения за прошедшие годы уточняются на основании итогов очередной переписи.

Среднегодовая численность населения - средняя арифметическая из численностей на начало и конец соответствующего периода.

К **городскому населению** относятся лица, проживающие в городских населенных пунктах, к **сельскому** - проживающие в сельских населенных пунктах. Городскими населенными пунктами считаются населенные пункты, утвержденные законодательными актами в качестве городов и поселков городского типа (рабочих, курортных и дачных поселков). Все остальные населенные пункты считаются сельскими.

Численность населения городов приведена без учета населенных пунктов, подчиненных администрациям городских поселений, в границах соответствующих лет.

В данных о численности населения по основным возрастным группам к населению моложе трудоспособного возраста отнесены дети и подростки до 16 лет; трудоспособного возраста - мужчины 16-59 лет, женщины 16-54 года; старше трудоспособного возраста - мужчины 60 лет и старше, женщины 55 лет и старше.

Национальная принадлежность при переписи населения указывалась в соответствии со статьей 26 Конституции Российской Федерации со слов опрашиваемых по их самоопределению. Национальную принадлежность детей определяли родители.

Естественное движение населения - обобщенное название совокупности рождений и смертей, изменяющих численность населения так называемым естественным путем. К естественному движению населения относятся также браки и разводы; хотя они не меняют численности населения непосредственно, но учитываются в том же порядке, что рождения и смерти.

До 2011 г. сведения о **рождениях, смертях, браках и разводах** получались на основании статистической разработки данных, содержащихся в записях актов о рождении, смерти, заключении и расторжении брака, составляемых органами записи актов гражданского состояния; с 2011 г. - на основании статистической разработки данных, содержащихся в формах федеральных статистических наблюдений, составляемых органами ЗАГС. В число родившихся включены только родившиеся живыми.

В связи с переходом на расширенные критерии рождения (приказ Минздравсоцразвития России от 27 декабря 2011 г. № 1687н «О медицинских критериях рождения, форме документа о рождении и порядке его выдачи») в органах ЗАГС с апреля 2012 г. подлежат регистрации рождения и смерти новорожденных с экстремально низкой массой тела (от 500 до 1000 граммов).

Общие показатели **естественного движения населения** используются, как правило, для оценки текущих изменений в развитии населения в целом, например, как составляющие при расчете его численности.

Естественный прирост (убыль) населения - абсолютная величина разности между числами родившихся и умерших за определенный промежуток времени. Его величина может быть как положительной, так и отрицательной.

Коэффициенты рождаемости и смертности - отношение соответственно числа родившихся (живыми) и числа умерших к среднегодовой численности населения. Исчисляются на 1 000 человек населения.

Коэффициент младенческой смертности исчисляется как сумма двух составляющих, первая из которых - отношение числа умерших в возрасте до одного года из родившихся в том году, для которого вы-

числяется коэффициент, к общему числу родившихся в том же году, а вторая - отношение числа умерших в возрасте до одного года из родившихся в предыдущем году к общему числу родившихся в предыдущем году. Исчисляется на 1 000 родившихся живыми.

Коэффициент естественного прироста (убыли) - разность общих коэффициентов рождаемости и смертности.

Коэффициенты брачности и разводимости - отношение числа зарегистрированных в течение календарного года браков и разводов к среднегодовой численности населения. Исчисляются на 1 000 человек населения.

Ожидаемая продолжительность жизни при рождении - число лет, которое в среднем предстояло бы прожить человеку из поколения родившихся при условии, что на протяжении всей жизни этого поколения уровень смертности в каждом возрасте останется на уровне того года, для которого вычислен показатель. Ожидаемая продолжительность жизни является наиболее адекватной обобщающей характеристикой современного уровня смертности во всех возрастах.

Возрастные коэффициенты рождаемости вычислены как отношение числа родившихся живыми за год у женщин данной возрастной группы к среднегодовой численности женщин этого возраста по текущей оценке. При вычислении коэффициента для возрастной группы 15-19 лет в качестве знаменателя принята численность женщин этой возрастной группы, а в число рождений включены родившиеся у матерей до 15 лет. При вычислении коэффициента для возрастной группы 15-49 лет в числитель включены все родившиеся, включая родившихся у матерей в возрасте как до 15 лет, так и 50 лет и старше.

Суммарный коэффициент рождаемости показывает, сколько в среднем детей родила бы одна женщина на протяжении всего репродуктивного периода (15-49 лет) при сохранении в каждом возрасте уровня рождаемости того года, для которого вычислены возрастные коэффициенты. Его величина не зависит от возрастного состава населения и характеризует средний уровень рождаемости в данный календарный период.

Родившиеся живыми у женщин, не состоявших в зарегистрированном браке, включают рождения, при регистрации которых сведения об отце в записи акта о рождении ребенка указаны на основании совместного заявления отца и матери, либо заявления только матери, либо решения суда об установлении отцовства, о чем в записи акта о рождении делается соответствующая отметка.

Возрастные коэффициенты смертности - рассчитываются как отношение числа умерших в данном возрасте в течение календарного года к среднегодовой численности лиц данного возраста по текущей оценке. Эти коэффициенты характеризуют средний уровень смертности в каждой возрастной группе в календарном году.

Источником информации о **причинах смерти** являются записи в медицинских свидетельствах о смерти, составляемых врачом относительно заболевания, несчастного случая, убийства, самоубийства и другого внешнего воздействия (повреждения в результате действий, предусмотренных законом, повреждения без уточнения их случайного или преднамеренного характера, повреждения в результате военных действий), послуживших причиной смерти. Такие записи служат основанием для указания причины смерти в записях актов о смерти.

Разработка актов на умерших по причинам смерти до 1999 г. производилась применительно к Краткой номенклатуре причин смерти 1981 г., основанной на Международной статистической классификации болезней, травм и причин смерти (IX пересмотр Всемирной организации здравоохранения 1975 г.), с 1999 г. - по Краткой номенклатуре причин смерти 1997 г., основанной на Международной статистической классификации болезней и проблем, связанных со здоровьем (X пересмотр Всемирной организации здравоохранения 1989 г.), с 2011 г. - согласно Краткой номенклатуре причин смерти 2010 г., основанной на Международной статистической классификации болезней и проблем, связанных со здоровьем (X пересмотр ВОЗ 1989 г.).

Коэффициенты смертности по причинам смерти - отношение числа умерших от указанных причин смерти к среднегодовой численности населения по текущей оценке. В отличие от общих коэффициентов смертности они рассчитаны не на 1 000 человек, а на 100 000 человек населения.

Коэффициенты смертности населения в трудоспособном возрасте по основным классам причин смерти вычисляются за один год как частное от деления числа умерших в трудоспособном возрасте от указанного класса причин смерти на среднегодовую численность лиц того же возраста.

Данные о **миграции** населения внутри республики, между регионами Российской Федерации и зарубежными странами получены в результате разработки поступающих от территориальных органов Федеральной миграционной службы первичных документов статистического учета прибытия и выбытия (листок статистического учета прибытия и листок статистического учета выбытия), которые составляются **при регистрации населения по месту жительства**, а также **снятии с регистрационного учета населения по месту жительства** при выбытии за пределы Российской Федерации.

С 2011 г. в статистический учет долгосрочной миграции населения включены также лица, зарегистрированные по месту пребывания на срок 9 месяцев и более, и лица, снятые с регистрационного учета по месту пребывания в связи с окончанием срока пребывания.

Понятия «**прибывшие**» и «**выбывшие**» характеризуют миграцию с некоторой условностью, так как одно и то же лицо может в течение года менять место постоянного жительства не один раз.

Миграционная убыль отражает результат территориального перемещения населения и рассчитывается как разность чисел прибывших и выбывших. Может исчисляться как для различных потоков миграции (внутренней и внешней для территории, между городскими поселениями и сельской местностью), так и отдельных групп населения (возрастных, половых, этнических и других).

Общие коэффициенты миграции рассчитываются как отношение соответственно числа прибывших, выбывших и миграционной убыли к среднегодовой численности населения. Исчисляются на 1 000 и 10 000 человек населения.

V. ТРУД

Раздел содержит данные о численности и составе экономически активного населения, занятых и безработных, трудоустройстве населения, движении численности работников, об условиях труда и травматизме на производстве.

Более подробная информация по статистике труда содержится в сборнике «Труд и занятость в Республике Коми. 2015».

ЗАНЯТОСТЬ И БЕЗРАБОТИЦА

Численность экономически активного населения, занятых и безработных (тысяч человек)

	2000	2005	2008	2009	2010	2011	2012	2013	2014
По данным выборочных обследований населения по проблемам занятости									
Численность экономически активного населения (в среднем за год) - всего	547,8	538,7	546,4	517,6	516,7	497,9	491,6	500,3	476,2
мужчины	283,6	269,3	279,5	263,7	260,8	252,8	247,9	251,7	242,5
женщины	264,2	269,4	266,9	253,8	255,9	245,1	243,8	248,5	233,8
в том числе:									
занятые в экономике - всего	481,9	479,1	507,5	458,8	464,6	456,9	460,2	464,9	447,5
мужчины	253,0	240,3	258,0	229,8	231,6	228,2	229,5	232,1	225,6
женщины	228,9	238,8	249,4	229,0	233,0	228,7	230,7	232,8	221,9
безработные - всего	65,9	59,6	39,0	58,8	52,1	41,0	31,5	35,3	28,7
мужчины	30,6	29,0	21,5	34,0	29,1	24,6	18,4	19,6	16,9
женщины	35,3	30,7	17,5	24,8	22,9	16,4	13,1	15,7	11,8
По данным Управления Республики Коми по занятости населения									
Численность безработных, зарегистрированных в государственных учреждениях службы занятости (на конец года) - всего	15,8	15,9	12,1	16,8	13,1	10,7	8,3	6,8	6,7
мужчины	4,8	5,9	5,0	8,3	6,2	5,2	3,9	3,3	3,3
женщины	11,0	10,0	7,0	8,5	6,9	5,6	4,4	3,5	3,4
из них безработные, которые получают пособие по безработице, - всего	11,8	14,2	10,2	14,6	11,6	9,4	7,2	5,7	5,3
мужчины	3,8	5,3	4,3	7,3	5,5	4,5	3,4	2,8	...
женщины	8,0	8,9	5,9	7,3	6,1	4,9	3,8	3,0	...

Уровень экономической активности населения, уровень занятости и уровень безработицы

(по данным выборочного обследования населения по проблемам занятости; в процентах)

	Уровень экономической активности населения		Уровень занятости населения		Уровень безработицы населения		Уровень зарегистрированной безработицы ²⁾
	в возрасте 15-72 года	в трудоспособном возрасте ¹⁾	в возрасте 15-72 года	в трудоспособном возрасте ¹⁾	в возрасте 15-72 года	в трудоспособном возрасте ¹⁾	
Всего							
2000	67,2	77,2	59,1	68,2	12,0	11,6	2,9
2005	68,6	76,9	61,0	68,2	11,1	11,3	3,0
2008	73,1	82,0	67,9	76,1	7,1	7,2	2,2
2009	70,5	79,0	62,5	69,8	11,4	11,7	3,2
2010	71,5	80,8	64,3	72,5	10,1	10,2	2,5
2011	70,4	78,9	64,6	72,2	8,2	8,4	2,2
2012	70,8	80,1	66,3	74,7	6,4	6,7	1,7
2013	72,0	80,7	66,9	74,9	7,1	7,2	1,4
2014	69,9	80,1	65,7	75,0	6,0	6,3	1,3

(окончание)

	Уровень экономической активности населения		Уровень занятости населения		Уровень безработицы населения		Уровень зарегистрированной безработицы ²⁾
	в возрасте 15-72 года	в трудоспособном возрасте ¹⁾	в возрасте 15-72 года	в трудоспособном возрасте ¹⁾	в возрасте 15-72 года	в трудоспособном возрасте ¹⁾	
Мужчины							
2000	71,5	79,3	63,8	71,0	10,8	10,4	1,7
2005	71,4	76,8	63,7	68,5	10,8	10,8	2,2
2008	78,1	83,3	72,1	77,0	7,7	7,6	1,8
2009	75,1	80,6	65,4	69,9	12,9	13,3	3,1
2010	75,6	81,3	67,1	72,2	11,2	11,2	2,4
2011	74,8	80,1	67,6	72,3	9,7	9,7	2,0
2012	74,7	80,6	69,1	74,6	7,4	7,5	1,6
2013	75,8	81,6	69,9	75,1	7,8	8,0	1,3
2014	74,5	81,4	69,3	75,6	7,0	7,1	1,3
Женщины							
2000	63,1	75,0	54,6	65,2	13,4	13,0	4,2
2005	66,1	77,0	58,5	67,9	11,4	11,9	3,7
2008	68,5	80,6	64,0	75,2	6,5	6,7	2,6
2009	66,2	77,3	59,7	69,6	9,8	9,9	3,4
2010	67,8	80,3	61,7	72,9	9,0	9,1	2,7
2011	66,3	77,6	61,9	72,2	6,7	6,9	2,3
2012	67,2	79,4	63,6	74,8	5,4	5,8	1,8
2013	68,5	79,7	64,2	74,7	6,3	6,2	1,4
2014	65,8	78,6	62,5	74,3	5,1	5,4	1,4

¹⁾ Мужчины в возрасте 16-59 лет, женщины - 16-54 года.²⁾ Расчет на основе данных Управления Республики Коми по занятости населения, на конец года.

Среднегодовая численность занятых в экономике ¹⁾

Годы	Тыс чел	Годы	Тыс чел	Годы	Тыс чел
1970	507,8	2005	465,6	2011	456,6
1980	628,6	2008	468,4	2012	456,3
1990	675,8	2009	463,2	2013	445,0
2000	459,9	2010	463,0	2014	433,7

¹⁾ Данные о среднегодовой численности занятых в экономике рассчитаны на основе сведений, полученных из различных источников информации (см. методологическое пояснение), с 2000 г. - с учетом занятых в личном подсобном хозяйстве, с 2005 г. - с учетом занятых в организациях без официального оформления и помогающих членов семей, работающих в организациях (с регистрацией или без регистрации деятельности).

Среднегодовая численность занятых в экономике по формам собственности

	2000	2005	2008	2009	2010	2011	2012	2013	2014
	Тыс чел								
Всего в экономике	459,9	465,6	468,4	463,2	463,0	456,6	456,3	445,0	433,7
в том числе по формам собственности:									
государственная, муниципальная	222,2	204,4	187,2	178,1	173,2	165,8	162,8	158,8	154,3
частная	115,7	199,0	239,0	245,7	253,5	251,7	255,5	246,9	240,8
собственность общественных организаций	2,2	1,7	2,2	1,6	1,6	1,7	1,7	1,7	1,7
смешанная российская	110,6	26,6	13,1	13,9	12,3	11,8	14,6	12,4	10,0
иностранная, совместная российская и иностранная	9,1	34,0	26,9	23,9	22,5	25,6	21,7	25,2	26,9
	В % к итогу								
Всего в экономике	100	100	100	100	100	100	100	100	100
в том числе по формам собственности:									
государственная, муниципальная	48,3	43,9	40,0	38,4	37,4	36,3	35,7	35,7	35,6
частная	25,2	42,7	51,0	53,0	54,8	55,1	56,0	55,5	55,5
собственность общественных организаций	0,5	0,4	0,5	0,3	0,3	0,4	0,4	0,4	0,4
смешанная российская	24,1	5,7	2,8	3,0	2,7	2,6	3,2	2,8	2,3
иностранная, совместная российская и иностранная	1,9	7,3	5,7	5,2	4,9	5,6	4,8	5,7	6,2

**Среднегодовая численность занятых в экономике
по видам экономической деятельности¹⁾**
(тысяч человек)

	2005	2008	2009	2010	2011	2012	2013	2014	
								всего	в % к итогу
Всего в экономике	465,6	468,4	463,2	463,0	456,6	456,3	445,0	433,7	100
Сельское хозяйство, охота и лесное хозяйство	45,4	37,9	36,1	36,3	33,0	32,6	31,3	30,5	7,0
Рыболовство, рыбоводство	0,2	0,2	0,2	0,2	0,3	0,3	0,4	0,3	0,1
Добыча полезных ископаемых	40,2	36,5	33,8	32,8	31,4	29,1	28,7	29,5	6,8
Обрабатывающие производства	38,2	41,0	38,1	38,2	38,1	36,9	35,6	34,3	7,9
Производство пищевых продуктов, включая напитки	5,1	6,0	5,3	5,6	5,6	5,4	5,1	4,9	1,1
Текстильное и швейное производство	3,7	3,4	3,1	3,1	3,0	2,8	2,6	2,5	0,6
Производство кожи, изделий из кожи и производство обуви	0,3	0,3	0,3	0,3	0,3	0,2	0,2	0,3	0,1
Обработка древесины и производство изделий из дерева	12,2	13,6	12,7	12,2	11,4	10,5	10,1	9,9	2,3
Целлюлозно-бумажное производство; издательская и полиграфическая деятельность	7,7	7,3	7,0	6,9	6,6	6,4	6,3	6,0	1,4
Производство прочих неметаллических минеральных продуктов	1,6	1,9	1,8	1,9	1,8	1,5	1,4	1,4	0,3
Металлургическое производство и производство готовых металлических изделий	1,0	1,4	1,3	1,2	1,4	1,0	0,9	1,2	0,3
Производство машин и оборудования	2,7	2,3	2,4	2,5	2,3	2,3	2,4	2,2	0,5
Производство электрооборудования, электронного и оптического оборудования	0,6	0,5	0,4	0,4	0,4	0,7	0,8	0,8	0,2
Производство и распределение электроэнергии, газа и воды	29,3	25,0	24,6	24,2	22,8	22,1	22,0	21,7	5,0
Строительство	31,2	37,4	34,2	35,1	35,3	40,6	41,4	36,7	8,5
Оптовая и розничная торговля; ремонт автотранспортных средств, мотоциклов, бытовых изделий и предметов личного пользования	44,3	44,8	45,3	45,7	45,4	46,8	47,4	47,3	10,9
Оптовая торговля, включая торговлю через агентов, кроме торговли автотранспортными средствами и мотоциклами	11,4	11,3	12,1	12,0	11,8	10,4	10,0	9,0	2,1
Розничная торговля, кроме торговли автотранспортными средствами и мотоциклами; ремонт бытовых изделий и предметов личного пользования	28,6	29,4	29,4	29,8	29,7	32,9	33,5	34,5	8,0
Гостиницы и рестораны	3,7	4,2	4,5	5,2	5,4	5,7	5,5	5,3	1,2
Транспорт и связь	55,0	50,0	51,0	50,8	53,6	55,8	52,2	51,7	11,9
Связь	8,4	8,4	7,9	7,8	7,5	7,2	7,1	6,8	1,6
Финансовая деятельность	6,2	6,7	6,5	6,5	6,2	6,0	6,1	6,0	1,4
Операции с недвижимым имуществом, аренда и предоставление услуг	30,2	38,4	42,6	42,3	40,7	39,0	38,3	37,3	8,6
Государственное управление и обеспечение военной безопасности; социальное страхование	33,9	38,8	39,2	39,4	39,0	37,1	36,4	35,5	8,2
Образование	54,4	51,7	50,6	49,9	48,7	48,1	46,2	44,8	10,3
Здравоохранение и предоставление социальных услуг	37,7	38,5	38,4	38,3	38,0	37,3	36,4	36,4	8,4
Предоставление прочих коммунальных, социальных и персональных услуг	15,6	16,8	17,5	17,4	17,9	18,1	16,5	15,5	3,6

¹⁾ Данные приведены по видам экономической деятельности, сформированным на основании сведений организаций, представляемых по основному осуществляемому виду деятельности.

**Распределение численности занятых в экономике
по видам экономической деятельности и полу в 2014 г.**
(по данным выборочного обследования населения по проблемам занятости;
по основному месту работы; в среднем за год; в процентах к итогу)

	Всего	Мужчины	Женщины	Распределение по полу	
				мужчины	женщины
Всего	100	100	100	50	50
Сельское хозяйство, охота и лесное хозяйство	4	5	2	77	23
Добыча полезных ископаемых	9	14	3	81	19
Обрабатывающие производства	6	8	4	67	33
Производство и распределение электроэнергии, газа и воды	5	7	3	68	32
Строительство	7	12	3	80	20
Оптовая и розничная торговля, ремонт автотранспортных средств, мотоциклов, бытовых изделий и предметов личного пользования	14	8	20	30	70
Гостиницы и рестораны	2	1	3	18	82
Транспорт и связь	12	18	7	72	28
Финансовая деятельность	2	1	3	25	75
Операции с недвижимым имуществом, аренда и предоставление услуг	8	9	7	57	43
Государственное управление и обеспечение военной безопасности, социальное страхование	8	9	7	57	43
Образование	11	3	18	16	84
Здравоохранение и предоставление социальных услуг	9	3	15	16	84
Предоставление прочих коммунальных, социальных и персональных услуг	3	1	5	22	78

**Распределение численности занятых в экономике
по группам занятий и полу в 2014 г.**
(по данным выборочного обследования населения по проблемам занятости;
по основному месту работы; в среднем за год; в процентах к итогу)

	Всего	Мужчины	Женщины	Распределение по полу	
				мужчины	женщины
Всего	100	100	100	50	50
Руководители всех уровней, включая руководителей учреждений, организаций и предприятий	11	11	10	54	46
Специалисты высшего уровня квалификации	15	10	20	35	65
Специалисты среднего уровня квалификации	14	10	19	34	66
Служащие, занятые подготовкой информации, оформлением документации, учетом и обслуживанием	3	0	5	6	94
Работники сферы обслуживания, жилищно-коммунального хозяйства, торговли и родственных видов деятельности	16	8	23	27	73
Квалифицированные рабочие сельского, лесного, охотничьего хозяйств, рыбоводства и рыболовства	1	2	1	73	27
Квалифицированные рабочие крупных и мелких промышленных предприятий, строительства, транспорта, связи, геологии и разведки недр, художественных промыслов и другие	14	23	4	84	16
Операторы, аппаратчики, машинисты установок и машин, слесари-сборщики	15	26	4	86	14
Неквалифицированные рабочие	12	9	14	40	60

**Среднесписочная численность работников организаций
по видам экономической деятельности¹⁾**
(тысяч человек)

	2005	2008	2009	2010	2011	2012	2013	2014
Всего	395,2	394,1	386,4	382,9	383,2	382,2	373,4	360,4
Сельское хозяйство, охота и лесное хозяйство	23,9	18,5	17,1	16,9	15,8	13,9	12,8	12,2
Сельское хозяйство, охота и предоставление услуг в этих областях	8,3	6,6	6,0	6,0	5,4	4,9	4,6	4,4
Лесное хозяйство и предоставление услуг в этой области	15,6	12,0	11,1	10,9	10,4	9,0	8,2	7,9
Рыболовство, рыбоводство	0,2	0,1	0,1	0,1	0,1	0,1	0,1	0,1
Добыча полезных ископаемых	32,5	29,3	28,3	28,0	27,6	25,6	25,0	26,5
Добыча топливно-энергетических полезных ископаемых	31,4	28,1	27,2	27,1	26,4	24,1	23,6	25,4
Добыча полезных ископаемых, кроме топливно-энергетических	1,1	1,3	1,0	0,9	1,2	1,5	1,4	1,1
Обрабатывающие производства	32,3	31,9	28,7	28,8	28,6	28,8	27,6	26,0
Производство пищевых продуктов, включая напитки	4,2	4,1	4,0	4,3	4,4	4,2	3,9	3,6
Текстильное и швейное производство	2,0	1,7	1,6	1,5	1,4	1,4	1,4	1,4
Обработка древесины и производство изделий из дерева, кроме производства мебели	9,4	9,3	8,0	7,8	7,8	7,0	6,7	6,6
Целлюлозно-бумажное производство, издательская и полиграфическая деятельность	5,8	5,7	5,4	5,4	5,1	5,1	5,0	4,4
Производство прочих неметаллических минеральных продуктов	1,9	2,1	1,7	1,6	1,5	1,3	1,4	1,4
Производство готовых металлических изделий	1,1	1,1	0,9	0,8	1,2	0,9	0,7	0,9
Производство машин и оборудования	3,9	2,9	2,6	2,5	2,3	2,7	2,7	2,5
Производство и распределение электроэнергии, газа и воды	22,2	19,9	20,1	19,7	19,8	19,0	19,2	18,8
Производство, передача и распределение электроэнергии, газа, пара и горячей воды	19,1	17,3	17,5	17,2	17,3	16,6	16,7	16,3
Производство, передача и распределение электроэнергии	6,6	6,6	7,1	6,9	7,3	7,4	7,4	7,2
Производство, передача и распределение пара и горячей воды (тепловой энергии)	11,2	9,7	9,3	9,2	9,0	8,3	8,3	8,2
Сбор, очистка и распределение воды	3,2	2,6	2,6	2,5	2,5	2,4	2,5	2,5
Строительство	26,7	28,3	27,4	27,6	28,5	34,0	33,6	28,1
Оптовая и розничная торговля, ремонт автотранспортных средств, мотоциклов, бытовых изделий и предметов личного пользования	24,9	30,9	29,5	29,4	29,0	29,2	29,5	29,0
Оптовая торговля, включая торговлю через агентов, кроме торговли автотранспортными средствами и мотоциклами	8,5	9,2	8,1	7,7	7,3	7,8	7,6	7,1
Розничная торговля, кроме торговли автотранспортными средствами и мотоциклами; ремонт бытовых изделий и предметов личного пользования	14,3	19,1	18,8	19,0	18,7	18,7	19,1	19,1
Гостиницы и рестораны	4,3	5,3	5,3	5,5	5,7	5,4	5,4	5,3
Транспорт и связь	48,4	47,7	46,0	45,7	50,3	52,8	51,1	49,7
Деятельность сухопутного транспорта	28,6	26,5	26,5	26,6	30,7	32,7	31,3	29,6
Деятельность железнодорожного транспорта	13,7	12,1	11,1	10,5	10,3	10,6	9,7	9,4
Деятельность прочего сухопутного транспорта	9,3	9,0	10,0	10,6	15,0	16,5	15,2	13,6
Транспортирование по трубопроводам	5,6	5,5	5,3	5,5	5,5	5,6	6,4	6,6
Деятельность водного транспорта	0,8	0,8	0,8	0,7	0,8	0,6	0,5	0,5
Деятельность воздушного транспорта	1,2	1,3	1,3	1,5	1,6	1,4	1,2	1,2
Вспомогательная и дополнительная транспортная деятельность	9,4	11,0	9,8	9,6	10,0	11,3	11,5	11,9
Связь	8,3	8,0	7,6	7,3	7,2	6,9	6,7	6,6
Деятельность в области электросвязи	5,4	4,8	4,5	4,3	4,2	4,0	4,0	4,0
Финансовая деятельность	5,7	6,3	6,1	6,1	5,9	5,8	6,0	5,9
Операции с недвижимым имуществом, аренда и предоставление услуг	30,6	35,9	38,4	38,1	37,4	35,5	34,1	32,6
Операции с недвижимым имуществом	11,3	11,3	11,0	10,7	10,4	9,9	9,3	8,9
Научные исследования и разработки	2,2	2,2	2,0	2,0	2,0	2,0	1,9	1,8
Государственное управление и обеспечение военной безопасности, социальное страхование	35,5	37,0	37,4	36,6	35,4	34,0	33,7	33,2
Образование	52,9	48,5	48,4	47,4	46,4	45,8	44,4	43,2
Дошкольное и начальное общее образование	19,0	19,1	19,5	19,3	19,2	19,3	18,8	18,3
Основное общее, среднее (полное) общее, начальное и среднее профессиональное образование	29,3	25,1	24,4	23,7	23,1	22,5	21,7	21,1
Высшее профессиональное образование	4,1	4,0	4,0	4,0	3,7	3,6	3,5	3,3
Здравоохранение и предоставление социальных услуг	37,9	37,7	37,8	37,9	37,7	37,3	36,4	36,4
Деятельность в области здравоохранения	31,2	30,9	30,9	30,4	30,2	29,8	29,2	29,3
Предоставление прочих коммунальных, социальных и персональных услуг	17,1	16,7	15,8	15,0	15,1	15,1	14,3	13,5
Сбор сточных вод, отходов и аналогичная деятельность	5,1	5,2	5,1	4,8	5,0	4,7	4,2	4,0
Деятельность по организации отдыха и развлечений, культуры и спорта	9,5	9,3	8,6	8,2	8,1	8,4	8,2	7,6
Предоставление персональных услуг	1,6	1,6	1,6	1,5	1,4	1,4	1,4	1,3

¹⁾ Данные приведены по видам экономической деятельности, сформированным на основании сведений организаций, представляемых по фактически осуществляемым видам деятельности.

**Среднесписочная численность работников
организаций по городам и районам
(без субъектов малого предпринимательства; человек)**

	2008	2009	2010	2011	2012	2013	2014
Республика Коми	321391	305705	299264	300071	309403	303852	291525
Сыктывкар	90045	89055	87200	85682	86349	85356	84899
Воркута	37530	34807	33705	36204	42059	37740	33166
Вуктыл	5817	5525	5395	5289	5078	4796	4648
Инта	11389	10472	10016	10806	12017	13723	11376
Печора	18184	16670	18554	16749	17508	18845	18692
Сосногорск	16882	15406	14851	14871	14283	14184	13112
Усинск	27215	25979	26245	27116	26656	27695	29120
Ухта	46273	44491	42917	44096	48164	45599	42666
районы							
Ижемский	3700	3481	3415	3412	3395	3483	3347
Княжпогостский	10404	9770	9002	8341	7922	7693	7130
Койгородский	2717	2330	2221	2099	1865	1867	1702
Корткеросский	4466	4209	3936	3787	3702	3841	3858
Прилузский	5800	5428	5121	5111	4924	5047	5071
Сыктывдинский	6583	5740	5580	6129	6033	5549	5226
Сысольский	3735	3772	3540	3492	3578	3399	3522
Троицко-Печорский	3125	2896	2764	2841	2795	2743	2765
Удорский	7806	6998	6605	5837	5339	5052	4430
Усть-Вымский	10692	9813	9676	9731	9654	9265	9270
Усть-Куломский	6302	6215	5921	5876	5510	5349	5057
Усть-Цилемский	2713	2649	2588	2597	2570	2625	2470

**Распределение численности занятых в экономике по возрастным группам
(по данным выборочного обследования населения по проблемам занятости; в процентах к итогу)**

	Занято в экономике - всего	В том числе в возрасте, лет							Средний возраст занятых в экономике, лет
		15-19	20-24	25-29	30-49	50-54	55-59	60-72	
Всего									
2000	100	1	12	14	59	9	3	3	38
2005	100	3	11	14	55	10	5	2	38
2008	100	2	12	13	53	12	6	3	39
2009	100	1	11	14	52	12	7	4	39
2010	100	1	10	14	52	12	6	4	39
2011	100	1	10	14	51	12	7	4	39
2012	100	1	9	15	52	12	7	4	40
2013	100	1	9	15	51	12	8	5	40
2014	100	1	9	15	52	12	7	4	40
Мужчины									
2000	100	1	13	15	58	9	2	2	37
2005	100	2	12	15	54	9	4	3	38
2008	100	2	13	14	51	11	6	3	38
2009	100	2	11	15	51	12	6	4	39
2010	100	1	10	15	52	12	6	3	39
2011	100	1	11	16	51	11	6	4	39
2012	100	1	10	16	52	11	6	4	39
2013	100	1	9	16	51	12	7	4	39
2014	100	1	10	16	50	12	7	3	39
Женщины									
2000	100	1	10	13	60	8	4	3	39
2005	100	3	10	13	56	11	6	2	39
2008	100	1	10	13	55	12	6	3	40
2009	100	1	10	13	54	12	7	4	40
2010	100	1	10	14	52	13	6	4	40
2011	100	1	9	13	52	13	8	4	40
2012	100	1	8	13	53	13	8	5	40
2013	100	1	8	14	51	13	8	5	40
2014	100	1	7	13	53	12	8	6	41

Распределение численности занятых в экономике по уровню образования
(по данным выборочного обследования населения по проблемам занятости; в процентах к итогу)

	Занято в экономике - всего	В том числе имели образование					
		высшее профессиональ- ное ¹⁾	среднее профессиональ- ное	начальное профессиональ- ное	среднее (полное) общее	основное общее	не имели основного общего
Всего							
2000	100	23	38	8	21	8	2
2005	100	22	26	22	21	8	1
2008	100	24	27	27	16	5	0,2
2009	100	21	27	27	17	7	0,5
2010	100	24	27	29	15	5	0,3
2011	100	24	22	33	14	5	1
2012	100	24	22	33	15	5	0,4
2013	100	26	22	32	15	5	0,3
2014	100	26	21	34	14	4	0,3
Мужчины							
2000	100	19	36	9	25	9	1
2005	100	19	22	26	23	10	0,5
2008	100	22	18	35	18	7	0,1
2009	100	17	21	34	19	8	1
2010	100	18	21	36	18	7	1
2011	100	21	15	41	15	7	1
2012	100	19	16	41	18	6	0,5
2013	100	22	15	40	17	7	0,4
2014	100	22	13	44	16	5	0,4
Женщины							
2000	100	27	41	6	17	6	3
2005	100	26	30	19	18	7	1
2008	100	27	37	19	14	4	0,3
2009	100	26	33	21	15	5	0,2
2010	100	29	33	22	13	4	0,2
2011	100	28	29	25	13	4	0,3
2012	100	29	28	25	13	4	0,3
2013	100	31	28	24	13	3	0,1
2014	100	30	29	24	13	3	0,1

¹⁾ Включая послевузовское образование, 2000, 2005, 2008 гг. - включая неполное высшее образование.

Распределение численности занятых по видам экономической деятельности по уровню образования в 2014 г.

(по данным выборочного обследования населения по проблемам занятости;
по основному месту работы; в среднем за год; в процентах к итогу)

	Всего	В том числе имели образование				
		высшее профессиональное (включая послевузовское образование)	среднее профессиональное	начальное профессиональное	среднее (полное) общее	основное общее, не имели основного общего
Всего	100	26	21	34	14	5
Сельское хозяйство, охота и лесное хозяйство	100	13	14	41	18	15
Добыча полезных ископаемых	100	22	9	48	17	4
Обрабатывающие производства	100	18	17	39	16	10
Производство и распределение электроэнергии, газа и воды	100	27	13	44	13	3
Строительство	100	20	15	46	12	6
Оптовая и розничная торговля, ремонт автотранспортных средств, мотоциклов, бытовых изделий и предметов личного пользования	100	19	18	37	21	5
Гостиницы и рестораны	100	17	18	48	12	5
Транспорт и связь	100	20	19	41	18	2
Финансовая деятельность	100	71	15	5	7	2
Операции с недвижимым имуществом, аренда и предоставление услуг	100	34	15	34	15	2
Государственное управление и обеспечение военной безопасности, социальное страхование	100	45	24	18	11	2
Образование	100	34	31	20	11	4
Здравоохранение и предоставление социальных услуг	100	21	47	19	8	7
Предоставление прочих коммунальных, социальных и персональных услуг	100	34	28	25	8	4

Численность безработных

	Тыс чел									В % к итогу								
	2000	2005	2008	2009	2010	2011	2012	2013	2014	2000	2005	2008	2009	2010	2011	2012	2013	2014
По данным выборочных обследований населения по проблемам занятости																		
Численность безработных (в среднем за год)	65,9	59,6	39,0	58,8	52,1	41,0	31,4	35,3	28,7	100	100	100	100	100	100	100	100	100
из них:																		
студенты, учащиеся, пенсионеры	12,1	11,6	5,5	9,1	11,3	8,8	6,9	6,8	3,6	18	19	14	15	22	22	22	19	13
женщины	35,3	30,7	17,5	24,8	22,9	16,4	13,1	15,7	11,8	54	51	45	42	44	40	42	44	41
жители сельской местности	23,1	20,7	13,1	19,3	15,5	13,4	11,6	11,0	10,0	35	35	34	33	30	33	37	31	35
По данным Управления Республики Коми по занятости населения																		
Численность безработных граждан, состоящих на регистрационном учете в государственных учреждениях службы занятости (на конец года)	15,8	15,9	12,1	16,8	13,1	10,7	8,3	6,8	6,7	100	100	100	100	100	100	100	100	100
из них:																		
женщины	11,0	10,0	7,0	8,5	6,9	5,6	4,4	3,5	3,4	70	63	58	51	53	52	53	52	51
жители сельской местности	7,8	8,0	6,4	7,7	6,5	5,8	4,8	3,7	3,5	49	50	53	46	49	54	58	55	52

Распределение численности безработных по возрастным группам

(по данным выборочного обследования населения по проблемам занятости; в процентах к итогу)

	Безработные - всего	В том числе в возрасте, лет							Средний возраст безработных, лет
		до 20	20-24	25-29	30-49	50-54	55-59	60-72	
Всего									
2000	100	8	17	7	51	6	5	6	37
2005	100	17	15	13	41	11	2	2	33
2008	100	8	25	17	38	5	2	5	34
2009	100	8	18	15	44	7	6	1	35
2010	100	11	23	17	35	7	4	3	34
2011	100	6	20	12	46	8	4	4	36
2012	100	2	20	20	39	10	5	3	36
2013	100	7	16	13	43	10	7	3	37
2014	100	5	18	17	49	7	4	1	35
Мужчины									
2000	100	7	14	7	53	8	6	6	39
2005	100	16	12	10	49	9	2	2	35
2008	100	4	22	16	44	8	3	4	37
2009	100	6	20	14	43	10	7	0	36
2010	100	13	25	18	31	7	4	2	32
2011	100	7	21	13	44	8	4	3	35
2012	100	4	21	17	38	10	7	2	36
2013	100	5	17	14	46	11	6	1	36
2014	100	5	17	16	53	6	2	0,0	34
Женщины									
2000	100	10	19	8	49	5	5	5	35
2005	100	19	18	15	34	12	2	1	32
2008	100	13	29	18	31	2	1	5	31
2009	100	11	16	16	46	3	6	2	34
2010	100	8	21	15	40	6	4	5	35
2011	100	4	19	10	48	9	3	6	37
2012	100	1	20	23	40	10	3	3	35
2013	100	10	15	13	39	9	9	6	38
2014	100	5	18	17	44	10	5	1	36

Распределение численности безработных по уровню образования

(по данным выборочного обследования населения по проблемам занятости; в процентах к итогу)

	Безработные - всего	В том числе имели образование					
		высшее профессиональ- ное ¹⁾	среднее профессиональ- ное	начальное профессиональ- ное	среднее (полное) общее	основное общее	не имели основного общего
Всего							
2000	100	5	32	10	29	16	7
2005	100	9	17	20	27	27	1
2008	100	13	12	38	25	13	...
2009	100	8	10	32	29	18	2
2010	100	7	14	33	26	18	3
2011	100	10	15	35	21	17	3
2012	100	10	10	41	23	15	2
2013	100	10	15	39	18	16	1
2014	100	10	11	41	18	17	2
Мужчины							
2000	100	7	23	8	35	14	13
2005	100	6	13	22	26	32	1
2008	100	14	6	44	23	13	...
2009	100	5	9	35	31	19	2
2010	100	4	12	37	24	20	3
2011	100	7	12	38	22	18	2
2012	100	8	7	45	19	20	1
2013	100	6	11	47	17	18	1
2014	100	10	7	44	19	18	3
Женщины							
2000	100	3	40	12	25	19	1
2005	100	12	20	18	28	22	...
2008	100	11	19	29	28	13	...
2009	100	14	12	27	27	18	2
2010	100	11	18	27	27	15	2
2011	100	15	19	30	18	15	3
2012	100	13	16	34	27	7	3
2013	100	15	21	30	20	12	2
2014	100	10	18	38	18	15	1

¹⁾ Включая послевузовское образование, 2000, 2005, 2008 гг. - включая неполное высшее образование.

Распределение численности безработных по способам поиска работы
(по данным выборочного обследования населения по проблемам занятости в процентах к итогу)

	Безработные - всего	Из них использовали способы поиска работы ¹⁾				
		обращение в государственную и коммерческую службы занятости	подача объявлений в печать, отклик на объявления	обращение к друзьям, родственникам, знакомым	непосредственное обращение к администрации работодателю	другие способы
Всего						
2000	100	44	6	43	39	15
2005	100	41	9	50	24	7
2008	100	41	23	61	29	11
2009	100	48	15	59	43	6
2010	100	39	21	54	28	4
2011	100	33	20	59	34	5
2012	100	27	27	52	29	10
2013	100	35	28	62	32	4
2014	100	23	42	65	24	5
Мужчины						
2000	100	38	7	44	46	12
2005	100	36	12	41	30	13
2008	100	42	11	58	31	14
2009	100	45	15	63	47	5
2010	100	36	23	57	28	3
2011	100	32	19	60	31	6
2012	100	26	25	52	33	11
2013	100	29	27	63	30	3
2014	100	24	42	72	29	5
Женщины						
2000	100	48	6	41	32	17
2005	100	44	6	59	18	1
2008	100	39	37	64	25	7
2009	100	52	15	52	37	8
2010	100	42	18	49	29	4
2011	100	36	21	59	38	2
2012	100	28	29	52	24	8
2013	100	42	30	61	35	4
2014	100	23	42	54	17	4

¹⁾ Сумма значений превышает 100 %, так как безработные указывали все использованные способы поиска работы.

Распределение численности безработных по продолжительности поиска работы
(по данным выборочного обследования населения по проблемам занятости; в процентах к итогу)

	Безработные - всего	В том числе ищут работу				Среднее время поиска работы, месяцев
		до 1 месяца	от 1 до 6 месяцев	от 6 до 12 месяцев	более года	
Всего						
2000	100	6	25	21	48	10
2005	100	15	31	17	37	8
2008	100	16	34	15	35	8
2009	100	21	40	16	24	6
2010	100	14	46	11	29	7
2011	100	15	41	16	28	7
2012	100	19	41	13	27	7
2013	100	19	41	12	29	7
2014	100	17	49	15	19	6

(окончание)

	Безработные - всего	В том числе ищут работу				Среднее время поиска работы, месяцев
		до 1 месяца	от 1 до 6 месяцев	от 6 до 12 месяцев	более года	
Мужчины						
2000	100	10	30	22	39	9
2005	100	20	29	24	28	7
2008	100	10	36	17	37	8
2009	100	20	44	17	19	6
2010	100	14	47	12	27	7
2011	100	15	41	17	27	7
2012	100	17	42	13	28	7
2013	100	19	43	14	25	6
2014	100	19	49	17	15	5
Женщины						
2000	100	3	21	20	57	11
2005	100	11	34	10	45	9
2008	100	23	32	13	32	7
2009	100	22	34	13	31	7
2010	100	15	44	10	31	7
2011	100	15	41	14	30	7
2012	100	22	40	12	26	6
2013	100	18	38	10	33	7
2014	100	14	49	13	24	6
Безработные без учащихся, студентов и пенсионеров						
2000	100	3	26	22	49	10
2005	100	12	33	19	35	8
2008	100	15	35	16	33	8
2009	100	23	39	15	23	6
2010	100	13	49	11	28	7
2011	100	14	44	17	25	7
2012	100	19	44	12	26	7
2013	100	18	43	13	25	7
2014	100	16	52	17	15	5

Численность незанятого населения, состоявшего на учете в государственных учреждениях службы занятости

(по данным Управления Республики Коми по занятости населения; на конец года; человек)

	2000	2005	2008	2009	2010	2011	2012	2013	2014
Численность не занятых трудовой деятельностью граждан, обратившихся за содействием в трудоустройстве	16662	16841	13520	18940	14132	11944	9706	8167	8540
из них признаны безработными	15810	15940	12069	16786	13093	10742	8290	6786	6701
в том числе женщины	11010	10024	7042	8532	6883	5575	4422	3528	3393
Из числа безработных получают пособие по безработице	11831	14163	10242	14605	11615	9381	7229	5731	5334
Заявленная организациями потребность в работниках	3986	4532	4921	4089	4974	10143	10643	10935	12148
Нагрузка незанятого населения на одну заявленную вакансию	4,2	3,7	2,7	4,6	2,8	1,2	0,9	0,7	0,7

Трудоустройство населения государственными учреждениями службы занятости
(по данным Управления Республики Коми по занятости населения; человек)

	Обратилось за содействием в поиске подходящей работы	Нашли работу (доходное занятие)	В % от числа обратившихся
Всего			
2008	73990	53656	72,5
2009	80606	46577	57,8
2010	71651	44315	61,8
2011	65255	41728	63,9
2012	55607	38090	68,5
2013	47833	32966	68,9
2014	48989	32805	67,0
в том числе:			
занятые граждане			
2008	24326	21849	89,8
2009	17784	16378	92,1
2010	16941	13190	77,9
2011	18367	14991	81,6
2012	18057	15448	85,6
2013	17186	14825	86,3
2014	18065	16272	90,1
не занятые граждане			
2008	49664	31807	64,0
2009	62822	30199	48,1
2010	54710	31125	56,9
2011	46888	26737	57,0
2012	37550	22642	60,3
2013	30647	18141	59,2
2014	30924	16533	53,5
из общей численности граждан, обратившихся за содействием в поиске подходящей работы по отдельным категориям: учащиеся, желающие работать в свободное от учебы время			
2008	14254	13864	97,3
2009	11638	11314	97,2
2010	11959	11717	98,0
2011	12477	12106	97,0
2012	11458	11026	96,2
2013	11487	10931	95,2
2014
граждане в возрасте 14-29 лет			
2008	39300	30374	77,3
2009	41189	26370	64,0
2010	37382	25070	67,1
2011	34825	24417	70,1
2012	29300	21801	74,4
2013	25476	19248	75,6
2014	24449	18692	76,5
относящиеся к категории инвалидов			
2008	2400	1158	48,3
2009	2540	902	35,5
2010	2234	866	38,8
2011	2004	796	39,7
2012	1962	769	39,2
2013	1762	732	41,5
2014	1751	768	43,9
относящиеся к категории пенсионеров ¹⁾			
2008	2965	1487	50,2
2009	3066	1001	32,6
2010	2390	696	29,1
2011	2242	771	34,4
2012	2461	1260	51,2
2013	2828	1503	53,1
2014	1769	641	36,2
ранее не работавшие (ищущие работу впервые)			
2008	24211	19836	81,9
2009	21661	16216	74,9
2010	21153	15774	74,6
2011	19585	15405	78,7
2012	17352	13866	79,9
2013	15954	13092	82,1
2014	13067	10632	81,4

¹⁾ С 2012 г. - граждане пенсионного возраста, с 2014 г. - пенсионеры, стремящиеся возобновить трудовую деятельность.

ПРИЕМ И ВЫБЫТИЕ РАБОТНИКОВ

**Прием и выбытие работников в течение года
по видам экономической деятельности**
(по организациям со средней численностью работников свыше 15 человек;
без субъектов малого предпринимательства)

	2013				2014			
	принято на работу		выбыло работников		принято на работу		выбыло работников	
	чел	в % от средне-списочной численности	чел	в % от средне-списочной численности	чел	в % от средне-списочной численности	чел	в % от средне-списочной численности
Всего	90339	29,7	100339	33,0	88632	30,2	93260	31,8
Сельское хозяйство, охота и лесное хозяйство	3389	41,7	3477	42,8	3024	39,6	3487	45,6
Сельское хозяйство, охота и предоставление услуг в этой области	1035	29,5	1284	36,6	918	28,1	864	26,4
Лесное хозяйство и предоставление услуг в этой области	2354	51,0	2193	47,5	2106	48,1	2623	59,9
Добыча полезных ископаемых	8400	31,2	8465	31,4	8046	29,1	7604	27,5
Добыча топливно-энергетических полезных ископаемых	8233	31,6	8140	31,3	7839	29,3	7370	27,5
Добыча сырой нефти и природного газа, предоставление услуг в этих областях	6895	41,1	6219	37,1	6596	36,3	5328	29,3
Добыча полезных ископаемых, кроме топливно-энергетических	167	18,3	325	35,6	207	25,0	234	28,2
Обрабатывающие производства	9144	44,3	9592	46,5	8186	41,1	8333	41,8
Производство пищевых продуктов, включая напитки	766	34,7	722	32,7	712	32,4	642	29,2
Текстильное и швейное производство	343	33,5	400	39,1	350	34,6	369	36,5
Обработка древесины и производство изделий из дерева, кроме производства мебели	4244	85,1	4661	93,5	4666	91,6	4526	88,9
Целлюлозно-бумажное производство; издательская и полиграфическая деятельность	1863	35,1	1508	28,4	939	18,7	1142	22,7
Производство прочих неметаллических минеральных продуктов	341	36,3	323	34,4	293	30,6	292	30,5
Производство готовых металлических изделий	147	40,1	134	36,5	145	28,8	189	37,5
Производство машин и оборудования	514	33,6	424	27,7	434	31,6	413	30,1
Производство и распределение электроэнергии, газа и воды	6367	32,0	6598	33,1	5269	26,3	5377	26,8
Производство, передача и распределение электроэнергии, газа, пара и горячей воды	5747	33,9	5725	33,8	4546	26,5	4802	28,0
Производство, передача и распределение электроэнергии	1323	17,4	1113	14,7	809	11,9	1032	15,2
Производство, передача и распределение пара и горячей воды (тепловой энергии)	4313	51,0	4446	52,5	3565	37,9	3583	38,1
Сбор, очистка и распределение воды	620	20,9	873	29,4	723	25,0	575	19,9

(окончание)

	2013				2014			
	принято на работу		выбыло работников		принято на работу		выбыло работников	
	чел	в % от средне- списоч- ной числен- ности	чел	в % от средне- списоч- ной числен- ности	чел	в % от средне- списоч- ной числен- ности	чел	в % от средне- списоч- ной числен- ности
Строительство	10583	37,2	15550	54,7	10831	54,6	14950	75,4
Оптовая и розничная торговля; ремонт автотранспортных средств, мотоциклов, бытовых изделий и предметов личного пользования	5627	54,9	5156	50,3	6140	55,6	5623	50,9
Оптовая торговля, включая торговлю через агентов, кроме торговли автотранспортными средствами и мотоциклами	749	42,6	849	48,2	764	49,9	814	53,1
Розничная торговля, кроме торговли автотранспортными средствами и мотоциклами; ремонт бытовых изделий и предметов личного пользования	4473	59,9	3948	52,9	4927	59,0	4343	52,0
Гостиницы и рестораны	1041	50,8	1000	48,8	955	44,9	1002	47,1
Транспорт и связь	9907	23,6	12695	30,2	10062	24,8	11298	27,8
Деятельность сухопутного транспорта	5780	21,1	8216	30,1	5455	21,0	6682	25,7
Деятельность железнодорожного транспорта	1220	13,4	1610	17,7	1166	13,4	1272	14,6
Деятельность прочего сухопутного транспорта	2937	31,9	5447	59,1	2860	36,4	4214	53,7
Деятельность водного транспорта	88	37,2	87	36,8	21	21,1	53	53,2
Деятельность воздушного транспорта	699	24,1	660	22,8	674	23,1	846	29,0
Вспомогательная и дополнительная транспортная деятельность	1359	26,9	1549	30,6	1851	35,5	1608	30,9
Связь	1981	30,4	2183	33,5	2061	31,9	2109	32,6
Финансовая деятельность	2009	31,5	2013	31,6	1656	26,9	1971	32,1
Операции с недвижимым имуществом, аренда и предоставление услуг	6359	35,6	7066	39,6	7796	42,9	7155	39,4
Операции с недвижимым имуществом	2103	51,1	2546	61,8	1915	44,9	1897	44,5
Научные исследования и разработки	314	13,7	328	14,3	378	16,6	390	17,1
Государственное управление и обеспечение военной безопасности; социальное страхование	5419	17,3	5497	17,5	5272	17,1	5627	18,3
Образование	11340	25,2	11553	25,7	11714	26,5	11578	26,2
Здравоохранение и предоставление социальных услуг	7547	20,7	7849	21,5	7227	19,5	6834	18,5
Предоставление прочих коммунальных, социальных и персональных услуг	3192	36,4	3808	43,5	2448	30,3	2380	29,4
Сбор сточных вод, отходов и аналогичная деятельность	335	58,0	404	69,9	205	46,8	250	57,0
Деятельность общественных объединений	96	24,0	108	27,0	70	19,6	89	24,9
Деятельность по организации отдыха и развлечений, культуры и спорта	2589	34,7	3138	42,0	2055	29,2	1910	27,1
Предоставление персональных услуг	172	54,4	158	50,0	118	47,3	131	52,5

УСЛОВИЯ ТРУДА, ПРОИЗВОДСТВЕННЫЙ ТРАВМАТИЗМ

Сведения о состоянии условий труда и компенсациях за работу во вредных и (или) опасных условиях труда представляют организации (кроме субъектов малого предпринимательства), осуществляющие деятельность по добыче полезных ископаемых, в обрабатывающих производствах, по производству и распределению электроэнергии, газа и воды, в строительстве, на транспорте и связи.

Удельный вес численности работников, занятых во вредных и (или) опасных условиях труда, по видам воздействующих производственных факторов (на конец года; в процентах от общей численности работников соответствующего вида деятельности)

	Занятые на работах с вредными и (или) опасными условиями труда ¹⁾			занятые под воздействием отдельных факторов производственной среды:											
				шума, ультра- и инфразвука			вибрации			аэрозолей преимущественно фиброгенного действия ²⁾			химического фактора ³⁾		
	2010	2013	2014	2010	2013	2014	2010	2013	2014	2010	2013	2014	2010	2013	2014
Добыча полезных ископаемых	56,3	51,6	61,8	33,6	30,0	31,5	6,2	11,5	10,8	15,9	15,6	15,4	4,7	5,7	7,5
Добыча топливно-энергетических полезных ископаемых	56,4	52,4	62,6	33,6	30,3	31,7	6,1	11,6	10,9	16,2	16,0	15,7	4,8	5,8	7,6
Добыча каменного угля	72,0	72,8	78,4	39,1	42,4	46,3	8,8	12,9	5,9	37,1	44,3	48,8	2,2	1,7	5,8
Добыча сырой нефти и природного газа, предоставление услуг в этих областях	45,6	41,1	55,3	29,7	23,6	25,1	4,3	10,9	13,2	1,8	0,4	0,6	6,7	8,1	8,5
Добыча полезных ископаемых, кроме топливно-энергетических	51,1	27,6	37,1	35,9	20,5	24,9	9,6	8,8	8,3	3,8	3,6	4,7	0,7	0,5	3,2
Обрабатывающие производства	57,2	50,9	57,9	31,6	29,5	30,5	2,8	3,8	5,1	4,2	3,4	3,4	7,9	7,7	9,2
Производство пищевых продуктов, включая напитки	19,4	19,3	27,2	9,3	11,9	10,1	0,4	0,4	0,5	1,9	1,5	1,3	-	1,0	0,4
Текстильное и швейное производство	26,3	57,5	45,5	23,6	37,0	33,1	0,7	14,5	8,6	0,4	0,4	0,3	0,2	1,5	0,3
Обработка древесины и производство изделий из дерева, кроме производства мебели	63,8	66,1	73,2	24,7	29,4	28,0	4,6	2,7	5,8	4,7	1,3	5,3	3,5	7,5	21,3
Производство целлюлозы, древесной массы, бумаги, картона и изделий из них	72,9	59,5	72,3	54,8	46,6	54,4	2,4	2,0	4,4	6,5	6,4	0,6	15,7	14,3	6,7
Производство нефтепродуктов	64,1	33,8	55,0	26,7	13,0	14,4	1,7	0,7	0,8	5,6	7,0	7,9	8,0	6,4	6,6
Производство прочих неметаллических минеральных продуктов	24,6	33,4	45,2	12,9	23,7	30,7	3,9	7,4	11,5	3,2	7,2	4,2	7,0	2,6	5,2
Производство готовых металлических изделий	64,1	72,0	39,1	55,9	63,4	30,7	10,5	11,6	-	0,3	-	12,6	16,9	17,2	11,9
Производство машин и оборудования	60,0	59,6	59,5	45,5	39,0	39,5	2,2	15,0	19,4	4,0	1,6	1,7	5,2	2,0	8,4
Производство и распределение электроэнергии, газа и воды	54,3	64,4	67,6	29,5	36,5	37,5	7,7	4,5	4,7	7,9	6,5	7,3	9,6	9,9	10,5
Строительство	28,0	36,0	40,5	12,9	16,5	20,2	5,0	4,6	6,8	2,3	1,3	2,4	3,4	1,8	9,9
Транспорт и связь	32,3	27,1	32,7	14,8	15,5	16,3	5,6	8,2	8,6	0,2	0,5	0,4	2,1	0,9	1,6
Связь	1,9	4,1	9,7	0,2	1,3	2,6	0,0	0,0	0,2	0,1	0,0	0,0	0,2	0,2	0,6

¹⁾ До 2014 г. - занятые в условиях, не отвечающих гигиеническим нормативам условий труда.

²⁾ До 2014 г. - повышенной запыленности воздуха рабочей зоны.

³⁾ До 2014 г. - повышенной загазованности воздуха рабочей зоны.

**Удельный вес численности работников,
занятых во вредных и (или) опасных условиях труда
в государственных и негосударственных организациях ¹⁾**
(на конец года; в процентах от общей численности работников
соответствующего вида деятельности и формы собственности)

	Занятые на работах с вредными и (или) опасными условиями труда ²⁾			занятые под воздействием факторов трудового процесса:								
				тяжести			работали на оборудовании, не отвечающем требованиям охраны труда ³⁾			напряженности		
	2010	2013	2014	2010	2013	2014	2010	2013	2014	2010	2013	2014
Добыча полезных ископаемых	56,3	51,6	61,8	35,7	38,5	37,7	0,4	0,7	...	12,6	9,6	9,0
Государственная собственность	15,1	-	76,2	55,8	78,7	76,2	-	-	...	-	-	-
Негосударственная собственность	56,4	51,7	61,8	35,6	38,4	37,6	0,4	0,7	...	12,7	9,6	9,0
Обработывающие производства	57,2	50,9	57,9	14,4	14,1	23,7	0,3	0,5	...	15,1	12,1	14,3
Государственная собственность	60,8	22,9	34,2	28,5	12,2	16,4	3,9	5,0	...	3,0	3,1	6,1
Негосударственная собственность	56,9	52,0	58,8	13,5	14,2	24,0	0,0	0,3	...	15,9	12,4	14,6
Производство и распределение электроэнергии, газа и воды	54,3	64,4	67,6	14,4	20,3	23,5	1,9	3,7	...	14,4	15,5	16,5
Государственная собственность	48,7	63,3	64,7	7,1	22,3	27,7	0,6	-	...	2,8	6,4	7,5
Негосударственная собственность	55,1	64,7	68,3	15,5	19,8	22,6	2,1	4,7	...	16,0	17,9	18,5
Строительство	28,0	36,0	40,5	14,6	15,4	20,4	1,9	0,3	...	8,8	12,4	9,5
Государственная собственность	32,2	53,8	68,2	9,8	38,3	61,9	2,4	-	...	14,7	5,8	10,8
Негосударственная собственность	27,8	35,4	39,8	14,8	14,6	19,4	1,8	0,3	...	8,6	12,6	9,4
Транспорт и связь	32,3	27,1	32,7	10,5	7,3	9,4	1,3	0,6	...	13,8	11,9	13,3
Государственная собственность	35,1	37,9	41,9	14,1	11,7	12,8	2,5	1,1	...	13,5	17,1	17,2
Негосударственная собственность	30,0	19,4	25,9	7,6	4,1	6,8	0,3	0,2	...	14,0	8,2	10,4

¹⁾ Данные по государственной собственности приводятся с учетом муниципальной собственности.

²⁾ До 2014 г. - занятые в условиях, не отвечающих гигиеническим нормативам условий труда.

³⁾ Показатель исключён с 2014 года.

**Удельный вес численности мужчин и женщин,
занятых во вредных и (или) опасных условиях труда**
(на конец года; в процентах от общей численности работников соответствующего пола
и вида экономической деятельности)

	Добыча полезных ископаемых			Обработывающие производства			Производство и распределение электроэнергии, газа и воды			Строительство			Транспорт и связь		
	2010	2013	2014	2010	2013	2014	2010	2013	2014	2010	2013	2014	2010	2013	2014
Занятые на работах с вредными и (или) опасными условиями труда ¹⁾ - всего	56,3	51,6	61,8	57,2	50,9	57,9	54,3	64,4	67,6	28,0	36,0	40,5	32,3	27,1	32,7
мужчины	61,9	55,6	67,7	64,8	56,4	64,9	61,9	72,7	73,6	28,7	38,0	43,5	38,6	34,9	41,7
женщины	36,5	34,1	32,8	42,9	40,3	43,5	38,4	47,3	54,8	21,4	19,2	19,5	18,6	8,4	10,9
занятые под воздействием отдельных факторов производственной среды:															
шума, ультра- и инфразвука -															
всего	33,6	30,0	31,5	31,6	29,5	30,5	29,5	36,6	37,6	12,9	16,5	20,2	14,8	15,5	16,3
мужчины	37,8	33,6	34,7	36,8	34,2	34,7	33,6	43,0	42,3	13,8	18,3	22,5	18,1	20,8	22,1
женщины	19,2	14,0	15,8	21,9	20,3	21,9	21,1	23,3	27,3	4,5	2,4	4,0	7,4	2,9	2,3
вибрации - всего	6,2	11,5	10,8	2,8	3,8	5,1	7,7	4,5	4,7	5,0	4,6	6,8	5,6	8,2	8,6
мужчины	7,5	13,8	12,4	4,2	5,1	6,8	9,8	5,8	6,4	5,5	5,0	7,6	7,6	11,2	11,9
женщины	1,7	1,8	3,0	0,4	1,1	1,6	3,3	1,8	0,9	0,7	0,9	1,6	1,2	1,0	0,5
аэрозолей преимущественно фиброгенного действия ²⁾ - всего	15,9	15,6	15,4	4,2	3,4	3,4	7,9	6,5	7,3	2,3	1,3	2,4	0,2	0,5	0,4
мужчины	18,0	17,8	17,4	5,0	3,9	4,1	10,0	8,3	8,9	2,2	1,3	2,5	0,3	0,5	0,5
женщины	8,6	6,0	5,7	2,7	2,5	2,1	3,5	2,8	3,8	3,1	1,0	2,3	0,0	0,4	0,2
химического фактора ³⁾ - всего	4,7	5,7	7,5	7,9	7,7	9,2	9,6	10,0	10,5	3,4	1,8	9,9	2,1	0,9	1,6
мужчины	5,5	6,3	7,8	9,6	8,8	9,1	11,5	11,6	11,9	3,3	1,7	10,5	2,9	1,2	1,8
женщины	2,1	3,1	6,1	4,8	5,5	9,4	5,6	6,5	7,5	3,9	2,7	5,7	0,5	0,1	1,1

(окончание)

	Добыча полезных ископаемых			Обрабатывающие производства			Производство и распределение электроэнергии, газа и воды			Строительство			Транспорт и связь		
	2010	2013	2014	2010	2013	2014	2010	2013	2014	2010	2013	2014	2010	2013	2014
ненонизирующего излучения - всего	2,9	2,2	2,2	2,9	1,8	1,9	6,5	5,5	4,8	1,8	2,0	2,6	1,6	1,1	0,8
мужчины	2,9	2,2	1,6	2,0	1,3	1,6	6,4	5,5	4,3	1,5	1,5	2,5	0,9	0,7	0,6
женщины	2,6	1,9	5,2	4,7	2,7	2,4	7,0	5,4	5,9	4,0	6,1	3,3	3,1	2,0	1,2
ионизирующего излучения - всего	0,1	0,1	0,0	0,0	0,0	0,0	0,2	0,0	0,0	0,1	0,1	0,0	0,0	0,1	0,1
мужчины	0,1	0,1	0,0	0,0	0,0	0,0	0,4	0,0	0,0	0,0	0,1	0,0	-	0,1	0,1
женщины	-	-	-	-	-	-	-	-	-	0,5	0,0	-	0,1	-	-
занятые под воздействием факторов трудового процесса:															
тяжести - всего	35,7	38,5	37,7	14,4	14,1	23,7	14,4	20,3	23,5	14,6	15,4	20,4	10,5	7,3	9,4
мужчины	40,9	44,7	43,0	15,6	16,6	24,5	18,1	25,9	28,3	15,3	16,7	22,6	13,6	9,5	12,4
женщины	17,6	11,3	11,7	12,2	9,2	22,0	6,8	8,9	13,1	8,5	5,1	5,2	3,9	1,9	2,0
напряженности - всего	12,6	9,6	9,0	15,1	12,1	14,3	14,4	15,5	16,5	8,8	12,4	9,5	13,8	11,9	13,3
мужчины	15,3	11,3	10,5	15,7	13,1	14,5	18,6	18,3	19,1	9,5	13,7	10,6	17,9	16,1	17,7
женщины	3,4	2,3	1,9	14,0	10,1	13,8	5,5	9,8	10,8	2,3	1,6	1,7	4,9	2,0	2,8
Работали на оборудовании, не отвечающем требованиям охраны труда - всего ⁴⁾	0,4	0,7	...	0,3	0,5	...	1,9	3,7	...	1,9	0,3	...	1,3	0,6	...
мужчины	0,4	0,8	...	0,2	0,6	...	2,4	4,6	...	2,1	0,3	...	1,7	0,8	...
женщины	0,4	0,3	...	0,4	0,3	...	1,0	1,9	...	-	0,0	...	0,4	0,2	...

¹⁾ До 2014 г. - занятые в условиях, не отвечающих гигиеническим нормативам условий труда.²⁾ До 2014 г. - повышенной запыленности воздуха рабочей зоны.³⁾ До 2014 г. - повышенной загазованности воздуха рабочей зоны.⁴⁾ Показатель исключён с 2014 года.

Удельный вес численности работников, имеющих право на гарантии и компенсации за работу во вредных и (или) опасных условиях труда
(на конец года; в процентах от общей численности работников соответствующего вида деятельности)

	Добыча полезных ископаемых			Обрабатывающие производства			Производство и распределение электроэнергии, газа и воды			Строительство			Транспорт и связь		
	2010	2013	2014	2010	2013	2014	2010	2013	2014	2010	2013	2014	2010	2013	2014
Работники, занятые на работах с вредными и (или) опасными условиями труда ¹⁾	76,8	67,2	68,4	56,3	56,6	63,1	54,5	57,7	70,4	44,6	37,3	43,0	33,9	31,7	34,6
Работники, которые за работу с вредными и (или) опасными условиями труда имели право:															
на ежегодный дополнительный оплачиваемый отпуск	65,5	62,4	57,7	29,6	31,4	32,0	39,5	43,4	45,2	38,0	25,9	30,5	24,7	24,8	26,6
на сокращенную продолжительность рабочего времени	21,1	23,3	20,2	1,8	4,7	4,3	-	3,2	1,8	0,7	4,3	5,6	2,1	2,5	3,2
на лечебно-профилактическое питание	-	-	-	0,6	0,4	0,4	-	-	-	0,1	0,0	0,0	0,1	0,0	-
на молоко или другие равноценные пищевые продукты	39,7	29,0	25,8	28,3	24,2	23,7	28,0	26,8	23,5	8,1	10,7	10,6	4,8	5,3	4,6
на оплату труда в повышенном размере	20,3	21,6	20,9	43,2	43,4	49,1	44,4	48,4	49,7	13,2	19,6	22,3	19,1	22,8	26,5
на проведение медицинских осмотров ²⁾	62,8	58,4	67,0	37,4	32,2
на досрочное назначение трудовой пенсии по старости	50,2	55,1	54,2	14,2	13,9	16,7	12,9	14,1	14,2	11,6	14,5	11,7	9,3	12,0	12,2

¹⁾ Приведена численность работников, которым установлен хотя бы один вид гарантий и компенсаций.²⁾ Показатель введен с 2014 года.

Травматизм на производстве (человек)

	2000	2005	2008	2009	2010	2011	2012	2013	2014
Численность пострадавших при несчастных случаях на производстве с утратой трудоспособности на один рабочий день и более и со смертельным исходом:									
всего	3069	1399	816	668	533	475	480	420	389
на 1 000 работающих	11,0	6,1	3,9	3,3	2,9	2,5	2,3	2,2	2,0
Численность пострадавших при несчастных случаях на производстве со смертельным исходом:									
всего	78	33	25	26	21	12	14	27	13
на 1 000 работающих	0,279	0,144	0,120	0,128	0,115	0,064	0,066	0,143	0,068

Численность пострадавших на производстве по видам экономической деятельности за 2014 г. (человек)

	Всего пострадавших на производстве	В том числе со смертельным исходом	На 1 000 работающих	
			всего пострадавших на производстве	в том числе со смертельным исходом
Всего	389	13	2,0	0,068
Сельское хозяйство и лесное хозяйство	30	2	3,2	0,211
Добыча полезных ископаемых	66	1	2,7	0,041
Обрабатывающие производства	64	-	3,1	-
Производство и распределение электроэнергии, газа и воды	24	-	1,3	-
Строительство	66	5	3,0	0,231
Транспорт и связь	38	2	1,0	0,050
Операции с недвижимым имуществом, аренда и предоставление услуг	37	1	2,8	0,075
Здравоохранение и предоставление социальных услуг	51	1	1,7	0,034
Предоставление прочих коммунальных, социальных и персональных услуг	3	-	0,7	-
Прочие виды деятельности	10	1	2,0	0,197

Профессиональные заболевания (отравления) (по данным Управления Роспотребнадзора по Республике Коми; человек)

	2000	2005	2008	2009	2010	2011	2012	2013	2014
Численность лиц с впервые установленным профессиональным заболеванием (отравлением)	234	315	281	236	255	247	205	283	252
в том числе женщин	23	28	20	16	24	14	11	9	11
Из общей численности лиц с впервые установленным профессиональным заболеванием (отравлением) - лица с впервые установленной инвалидностью	74	106	44	39	63	74	28	12	5
в том числе									
1 группы	...	-	-	-	-	-	-	-	-
2 группы	...	4	5	2	2	3	1	4	-
3 группы	...	102	39	37	61	71	27	8	5

МЕТОДОЛОГИЧЕСКИЕ ПОЯСНЕНИЯ

Информация об экономической активности населения подготовлена по материалам обследований населения по проблемам занятости, которые до сентября 2009 г. проводились с квартальной периодичностью по состоянию на последнюю неделю второго месяца квартала - февраля, мая, августа, ноября. Начиная с сентября 2009 г. обследование проводится ежемесячно.

Единицами наблюдения являлись домашние хозяйства и лица в возрасте от 15 до 72 лет - члены этих домашних хозяйств.

Обследование проводилось на основе выборочного метода наблюдения с последующим распространением итогов на всю численность населения обследуемого возраста.

В 2012 г. Росстатом проведен пересчет данных выборочного обследования населения по проблемам занятости за 2003-2012 гг. с учетом итогов Всероссийской переписи населения 2010 года. Публикуемые результаты обследования пересчитаны в соответствии с итогами ВПН-2010.

Численность экономически активного населения - лица в возрасте, установленном для измерения экономической активности населения (15-72 года), которые в рассматриваемый период (обследуемую неделю) считаются занятыми или безработными.

Занятые в экономике - лица, которые в рассматриваемый период: а) выполняли оплачиваемую работу по найму, а также приносящую доход работу не по найму как с привлечением, так и без привлечения наемных работников; б) временно отсутствовали на работе из-за болезни или травмы, ухода за больными; ежегодного отпуска или выходных дней; обучения вне своего рабочего места; отпуска без сохранения или с сохранением содержания по инициативе администрации (продолжительностью менее 6 месяцев); забастовки; других подобных причин; в) выполняли работу в качестве помогающих на семейном предприятии. Занятыми считаются также лица, занятые выполнением работ по производству в домашнем хозяйстве продукции, предназначенной для продажи или обмена. Начиная с 2011 г., расширен круг лиц, отнесенных к занятому населению, на основе ответов на уточняющие вопросы, введенные в анкету обследования, за счет лиц, занятых в домашнем хозяйстве производством продукции сельского, лесного хозяйства, охоты и рыболовства для продажи или обмена.

К безработным (в соответствии со стандартами Международной Организации Труда - МОТ) относятся лица в возрасте, установленном для измерения экономической активности населения, которые в рассматриваемый период удовлетворяли одновременно следующим критериям: а) не имели работы (доходного занятия); б) занимались поиском работы, т.е. обращались в государственную или коммерческую службы занятости, использовали или помещали объявления в печати, непосредственно обращались к администрации организации или работодателю, использовали личные связи или предпринимали шаги к организации собственного дела (поиск земли, зданий, машин и оборудования, сырья, финансовых ресурсов, обращение за разрешениями, лицензиями и т.п.); в) были готовы приступить к работе в течение обследуемой недели. Обучающиеся в образовательных учреждениях, пенсионеры и инвалиды учитывались в качестве безработных, если они не имели работы, занимались поиском работы и были готовы приступить к ней.

Безработные, зарегистрированные в государственных учреждениях службы занятости, - трудоспособные граждане, не имеющие работы и заработка (трудового дохода), проживающие на территории Российской Федерации, зарегистрированные в государственном учреждении службы занятости по месту жительства в целях поиска подходящей работы, ищущие работу и готовые приступить к ней. Информация о численности безработных, получивших официальный статус в государственных учреждениях службы занятости, разрабатывается Управлением Республики Коми по занятости населения с 1991 года.

Уровень экономической активности - отношение численности экономически активного населения определенной возрастной группы к общей численности населения соответствующей возрастной группы, рассчитанное в процентах.

Уровень занятости - отношение численности занятого населения определенной возрастной группы к численности населения соответствующей возрастной группы, рассчитанное в процентах.

Уровень безработицы (в соответствии со стандартами Международной Организации Труда - МОТ) - отношение численности безработных определенной возрастной группы к численности экономически активного населения соответствующей возрастной группы, рассчитанное в процентах.

Уровень зарегистрированной безработицы - отношение численности безработных, зарегистрированных в государственных учреждениях службы занятости населения, к численности экономически активного населения, рассчитанное в процентах.

Среднегодовая численность занятых в экономике формируется по основной работе один раз в год при составлении баланса трудовых ресурсов на основе сведений организаций, материалов выборочного обследования населения по проблемам занятости, данных органов исполнительной власти, досчетов численности занятых, не выявленной при проведении выборочного обследования населения по проблемам занятости.

Среднесписочная численность работников организаций определяется путем суммирования списочной численности работников за каждый календарный день месяца (года), включая праздничные и выходные дни, и деления полученной суммы на число календарных дней месяца (года).

Численность граждан, обратившихся в государственные учреждения службы занятости по вопросам трудоустройства, - численность населения, обратившегося в рассматриваемый период в службу занятости в целях поиска работы, включая занятых лиц, желающих иметь место работы или иметь вторую работу, а также студентов и учащихся, желающих работать в свободное от учебы время.

Не занятые трудовой деятельностью граждане - граждане, зарегистрированные в государственных учреждениях службы занятости населения, и не относящиеся к категории занятых в соответствии со статьей 2 Закона РФ от 19 апреля 1991 г. № 1032-1 «О занятости населения в Российской Федерации».

Численность трудоустроенных граждан - общая численность лиц, получивших в рассматриваемый период работу при содействии государственных учреждений службы занятости населения.

Заявленная работодателями потребность в работниках - число вакансий (требуемых работников), сообщенных работодателями в государственные учреждения службы занятости населения.

Нагрузка незанятого населения на одну заявленную вакансию рассчитывается как отношение численности не занятых трудовой деятельностью граждан, состоящих на учете в государственных учреждениях службы занятости населения, к числу вакансий, сообщенных работодателями в эти учреждения.

В численность **принятых работников** включаются лица, зачисленные в отчетном периоде в организацию приказом (распоряжением) о приеме на работу, переведенные на работу из другой организации.

В численность **выбывших работников** включаются все работники, оставившие работу в организации независимо от оснований (расторжение трудового договора по инициативе работника, инициативе работодателя, истечение срока трудового договора, соглашению сторон, призыв или поступление на военную службу и др.), уход или перевод которых оформлен приказом (распоряжением).

Сведения о состоянии условий труда и компенсациях за работу во вредных и опасных условиях труда представляют организации (кроме субъектов малого предпринимательства), осуществляющие деятельность по добыче полезных ископаемых, в обрабатывающих производствах, по производству и распределению электроэнергии, газа и воды, в строительстве, на транспорте и связи. С 2014 г. изменился состав показателей по статистическому наблюдению, были пересмотрены перечни вредных и опасных производственных факторов, уточнены виды гарантий и компенсаций.

Удельный вес работников, занятых на работах с вредными и (или) опасными условиями труда, исчисляется делением численности работников, испытывающих воздействие хотя бы одного вредного производственного фактора в пределах, превышающих установленные санитарно-гигиенические нормы, на общую численность работников соответствующих видов экономической деятельности (в процентах).

Удельный вес работников, занятых под воздействием тяжести трудового процесса, исчисляется делением численности работников, физическая нагрузка которых на опорно-двигательный аппарат и на функциональные системы организма за смену превышает нормы предельно допустимых нагрузок, на общую численность работников соответствующих видов экономической деятельности (в процентах).

Удельный вес работников, занятых под воздействием напряженности трудового процесса, исчисляется делением численности работников, у которых нагрузка на центральную нервную систему и органы чувств за смену превышает нормы предельно допустимых нагрузок, на общую численность работников соответствующих видов экономической деятельности (в процентах).

Травматизм на производстве характеризуется числом лиц, пострадавших при несчастных случаях на производстве с утратой трудоспособности на один рабочий день и более и со смертельным исходом при выполнении ими трудовых обязанностей на территории организации, а также при следовании на работу или с работы на предоставленном организацией транспорте.

К числу пострадавших при несчастных случаях на производстве относятся лица, подлежащие учету на основании акта по форме Н-1. Статистическое наблюдение за травматизмом на производстве ведется по организациям без субъектов малого предпринимательства - на сплошной основе, по субъектам малого предпринимательства - на выборочной основе.

VI. УРОВЕНЬ ЖИЗНИ НАСЕЛЕНИЯ

Раздел содержит информацию об объеме, составе, направлениях использования и дифференциации денежных доходов населения, основных показателях социального обеспечения, структуре потребительских расходов, жилищных условиях населения.

Более подробно информация об уровне жизни населения представлена в сборнике Комистата «Социальное положение и уровень жизни населения Республики Коми. 2015».

ИНДИКАТОРЫ УРОВНЯ ЖИЗНИ НАСЕЛЕНИЯ

Основные социально-экономические индикаторы уровня жизни населения

	2000	2005	2008	2009	2010	2011	2012	2013	2014
Среднедушевые денежные доходы населения (в месяц), руб	3141	11452	19334	20085	22260	23925	27040	29335	30844
Среднемесячная номинальная начисленная заработная плата работников организаций, руб	3559	11612	20827	23686	26140	28897	33971	37717	40222
Средний размер назначенных месячных пенсий ¹⁾ , руб	955	3183	5856	7942	9613	10502	11643	12800	13925
Величина прожиточного минимума (в среднем на душу населения), руб в месяц	1486	3624	6108	6810	7349	8192	8246	9161	10439
Численность населения с денежными доходами ниже величины прожиточного минимума:									
тыс чел	278,2	146,3	141,1	151,7	141,9	146,7	118,8	120,6	126,1 ²⁾
в % от общей численности населения	26,3	14,9	15,1	16,5	15,6	16,3	13,4	13,7	14,5 ²⁾
Соотношение с величиной прожиточного минимума, %:									
среднедушевых денежных доходов	211	316	317	295	303	292	328	320	295
среднемесячной номинальной начисленной заработной платы работников организаций ³⁾	223	297	321	326	334	331	385	386	362
среднего размера назначенных месячных пенсий ⁴⁾	84,8	111,0	118,4	146,9	160,5	160,5	176,3	166,4	158,1

¹⁾ По данным ГУ - Отделение Пенсионного фонда Российской Федерации по Республике Коми; на 1 января года, следующего за отчетным; 2000, 2005, 2009, 2014 гг. - на конец года.

²⁾ Оценка.

³⁾ С величиной прожиточного минимума трудоспособного населения.

⁴⁾ С величиной прожиточного минимума пенсионера за IV квартал.

Изменение основных социально-экономических индикаторов уровня жизни населения

(в процентах к предыдущему году)

	2000	2005	2008	2009	2010	2011	2012	2013	2014
Реальные денежные доходы населения	117,2	107,4	99,5	91,6	103,2	97,7	106,1	100,4	96,7
Реальные располагаемые денежные доходы населения	117,6	107,0	98,6	91,5	103,3	96,4	104,1	99,1	96,5
Реальные среднедушевые денежные доходы населения	119,1	109,4	100,7	92,7	104,5	98,9	107,2	101,4	97,6
Реальные располагаемые среднедушевые денежные доходы населения	119,5	108,9	99,8	92,6	104,6	97,6	105,2	100,1	97,4
Реальная начисленная заработная плата работников организаций	124,3	109,9	106,5	101,5	104,0	101,7	112,5	103,8	99,0
Реальный размер назначенных месячных пенсий ¹⁾	130,5	112,8	109,7	124,9	111,2	104,1	103,9	103,7	98,1
Величина прожиточного минимума	118,0	115,6	122,7	111,5	107,9	111,5	100,7	111,1	114,0
Численность населения с денежными доходами ниже величины прожиточного минимума	123,4	87,6	107,9	107,5	93,5	103,4	81,0	101,5	104,6 ²⁾

¹⁾ На 1 января года, следующего за отчетным в % к 1 января отчетного года; 2000, 2005, 2009, 2014 гг. - на 31 декабря отчетного года в % к 1 января отчетного года.

²⁾ Оценка.

Фактическое конечное потребление домашних хозяйств на территории Республики Коми (в текущих рыночных ценах)

	2000	2005	2008	2009	2010	2011	2012	2013
Фактическое конечное потребление домашних хозяйств, млн руб	28946	100511	169095	174527	176324	203935	224543	241892
в том числе за счет:								
расходов домашних хозяйств	23815	84804	142676	143370	145951	164217	179548	190224
социальных трансфертов в натуральной форме	5132	15707	26419	31156	30374	39718	44995	51668
Фактическое конечное потребление домашних хозяйств на душу населения, руб	27557	103308	182098	190292	194705	227981	253653	276023

ДОХОДЫ НАСЕЛЕНИЯ

Объем и структура денежных доходов населения

	2000	2005	2008	2009	2010	2011	2012	2013	2014
	Млн руб								
Денежные доходы - всего	39590	133706	215442	221052	241906	256817	287242	308492	321364
в том числе:									
доходы от предпринимательской деятельности	6719	14053	17655	17442	14942	16284	18361	21347	23549
оплата труда	20416	61652	112254	124205	132544	145132	171644	186217	190688
социальные выплаты	4271	15181	29327	37433	48824	54050	59822	69419	68987
доходы от собственности ¹⁾	1176	4292	5921	5688	6942	6483	8407	12149	15495
другие доходы (включая скрытую заработную плату)	7008	38528	50285	36284	38654	34868	29008	19360	22645
	В % к итогу								
Денежные доходы - всего	100	100	100	100	100	100	100	100	100
в том числе:									
доходы от предпринимательской деятельности	17,0	10,5	8,2	7,9	6,2	6,3	6,4	6,9	7,3
оплата труда	51,5	46,1	52,1	56,2	54,8	56,5	59,8	60,4	59,3
социальные выплаты	10,8	11,4	13,6	16,9	20,2	21,0	20,8	22,5	21,5
доходы от собственности ¹⁾	3,0	3,2	2,7	2,6	2,9	2,5	2,9	3,9	4,8
другие доходы (включая скрытую заработную плату)	17,7	28,8	23,4	16,4	16,0	13,6	10,1	6,3	7,1

¹⁾ С 2008 г. из расчета доходов от собственности исключены доходы от продажи недвижимости.

Среднемесячная номинальная начисленная заработная плата работников организаций по видам экономической деятельности (на одного работника; рублей)

	2000	2005	2008	2009	2010	2011	2012	2013	2014		
									руб	в % к 2013	в % к средней по республике
Вся экономика	3559	11612	20827	23686	26140	28897	33971	37717	40222	106,6	100
Сельское хозяйство, охота и лесное хозяйство	1721	5733	11493	12620	14499	17541	19957	21617	22310	103,2	55
Рыболовство и рыбоводство	1360	7628	14082	18661	17908	18556	23914	25823	17783	68,9	44
Добыча полезных ископаемых	8090	22122	40114	41924	48415	52736	58021	64942	70657	108,8	176
Добыча топливно-энергетических полезных ископаемых	8200	22402	40765	42558	49053	53900	59613	66635	72171	108,3	179
Добыча полезных ископаемых, кроме топливно-энергетических	3688	14131	25572	24840	28522	26996	31573	36634	36777	100,4	91
Обрабатывающие производства	3517	11357	19080	20715	23880	26156	32744	36569	37996	103,9	94
Производство пищевых продуктов, включая напитки	2767	8506	14773	16436	18052	20023	23248	25623	27949	109,1	69
Обработка древесины и производство изделий из дерева, кроме мебели	2432	7917	13294	12984	16105	18267	21804	25261	27985	110,8	70
Целлюлозно-бумажное производство; издательская и полиграфическая деятельность	5818	17275	25027	28618	32715	34251	36088	39398	42785	108,6	106
Производство машин и оборудования	3562	13849	26458	27664	30516	33167	41870	45906	47442	103,3	118
Производство и распределение электроэнергии, газа и воды	4075	13043	22051	25260	27520	30072	33166	36850	39820	108,1	99
Строительство	4419	11325	20649	24097	25890	29694	40202	36674	36986	100,8	92
Оптовая и розничная торговля; ремонт автотранспортных средств, мотоциклов, бытовых изделий и предметов личного пользования	2091	7515	12088	13103	14873	16243	18157	18987	20038	105,5	50
Гостиницы и рестораны	2424	7270	13423	14239	15338	15166	16389	18607	20827	111,9	52
Транспорт и связь	4520	15881	26930	30396	35336	37703	42308	46850	49548	105,8	123
Финансовая деятельность	5856	20128	36076	37354	42875	48509	50550	52220	55471	106,2	138
Операции с недвижимым имуществом, аренда и предоставление услуг	3376	11520	20645	23649	26470	27460	30714	33965	37073	109,1	92
Государственное управление и обеспечение военной безопасности; социальное страхование	3733	14126	27884	33338	34275	37555	45919	51747	53561	103,5	133
Образование	1525	6311	11737	13830	14201	17031	20476	26620	29120	109,4	72
Здравоохранение и предоставление социальных услуг	1584	6957	13636	16917	17282	20504	23202	28650	31503	110,0	78
Предоставление прочих коммунальных, социальных и персональных услуг	1779	6358	11583	13705	14402	16923	19346	23713	27091	114,2	67

**Среднемесячная номинальная начисленная заработная плата
работников организаций по городам и районам
(без субъектов малого предпринимательства; рублей)**

	2008	2009	2010	2011	2012	2013	2014
Республика Коми	22279	25237	28165	31563	36858	41310	43913
Сыктывкар	20370	23481	25432	28458	31892	35972	38695
Воркута	25516	28698	32437	38662	45225	49405	51270
Вуктыл	26429	30308	33767	37839	43045	50710	54822
Инта	21445	23858	25404	28782	40047	40754	40859
Печора	23084	26630	31266	33329	39863	45778	48478
Сосногорск	22942	26132	29002	31220	35283	39309	41414
Усинск	36303	38669	43906	49090	54914	61131	66456
Ухта	27102	30331	34503	36345	42686	47442	49419
районы							
Ижемский	14376	17758	17731	20459	23955	28681	32209
Княжпогостский	14747	16935	18666	21591	25335	31003	33091
Койгородский	12147	15231	16411	18469	21183	24476	27906
Корткеросский	11957	14296	15287	17600	20165	24823	25820
Прилузский	12694	14444	15091	17343	20852	25091	27013
Сыктывдинский	15559	17495	19348	21466	25203	29025	31894
Сысольский	12112	15102	15375	17701	21511	25449	27397
Троицко-Печорский	12269	14849	15590	17637	20552	24456	28155
Удорский	11291	13661	14667	17252	19929	24638	26486
Усть-Вымский	15603	17961	19857	22533	26962	31571	33275
Усть-Куломский	11598	13846	15395	17255	19744	23534	26009
Усть-Цилемский	14866	18107	18870	21912	24131	28439	31441

ПЕНСИОННОЕ И СОЦИАЛЬНОЕ ОБЕСПЕЧЕНИЕ

Основные показатели пенсионного обеспечения

	2000	2005	2008	2009	2010	2011	2012	2013	2014
Численность пенсионеров, состоявших на учете в ГУ - Отделение Пенсионного фонда РФ по Республике Коми:									
всего ¹⁾ , тыс чел	276,7	278,1	282,9	284,9	290,7	293,2	294,5	295,5	296,0
в % к предыдущему году ²⁾	100,7	101,6	100,1	100,7	102,0	100,9	100,5	100,3	100,2
Численность пенсионеров, приходившихся на 1 000 человек населения	265	289	307	312	323	329	334	339	342
Среднегодовая численность занятых в экономике, приходившихся на одного пенсионера, чел	1,67	1,72	1,68	1,65	1,62	1,58	1,55	1,51	1,47
Средний размер назначенных месячных пенсий ¹⁾ , руб	955	3183	5856	7942	9613	10502	11643	12800	13925
Величина прожиточного минимума пенсионера за IV квартал:									
руб	1127	2868	4946	5405	5989	6544	6605	7692	8805
в % к предыдущему году	184,8	115,7	123,7	109,3	110,8	109,3	100,9	116,5	114,5
Соотношение среднего размера назначенных месячных пенсий, в %:									
с величиной прожиточного минимума пенсионера за IV квартал	84,8	111,0	118,4	146,9	160,5	160,5	176,3	166,4	158,1
со среднемесячной номинальной начисленной заработной платой за декабрь	19,6	20,5	22,2	26,8	27,9	26,4	26,0	27,1	28,0
Реальный размер назначенных месячных пенсий, в % к предыдущему году ²⁾	130,5	112,8	109,7	124,9	111,2	104,1	103,9	103,7	98,1

¹⁾ По данным ГУ - Отделение Пенсионного фонда Российской Федерации по Республике Коми; на 1 января года, следующего за отчетным; 2000, 2005, 2009, 2014 гг. - на конец года.

²⁾ На 1 января года, следующего за отчетным в % к 1 января отчетного года; 2000, 2005, 2009, 2014 гг. - на 31 декабря отчетного года в % к 1 января отчетного года.

Численность пенсионеров и средний размер назначенных месячных пенсий по видам пенсионного обеспечения

(по данным ГУ - Отделение Пенсионного фонда Российской Федерации по Республике Коми;
на 1 января года, следующего за отчетным; 2000, 2005, 2009, 2014 гг. - на конец года)

	2000	2005	2008	2009	2010	2011	2012	2013	2014
Численность пенсионеров, тыс чел									
Всего	276,7	278,1	282,9	284,9	290,7	293,2	294,5	295,5	296,0
в том числе:									
по старости	214,7	221,6	233,1	237,4	246,3	249,9	252,5	255,0	256,8
по инвалидности	25,7	22,9	19,3	18,3	15,1	14,4	13,6	12,9	12,0
по случаю потери кормильца	20,6	17,6	10,0	8,7	7,1	6,4	5,8	5,4	5,2
пострадавшие в результате радиационных и техногенных катастроф и члены их семей	...	0,6	0,9	0,7	0,7	0,6	0,5	0,5	0,5
социальные	15,7	15,3	19,5	19,5	21,3	21,5	21,7	21,4	21,1
федеральные государственные гражданские служащие	...	0,1	0,2	0,2	0,2	0,3	0,4	0,4	0,4
В % от общей численности пенсионеров по старости:									
женщины в возрасте до 54 лет включительно, мужчины в возрасте до 59 лет включительно	31,3	35,4	35,4	35,1	33,5	32,4	31,4	30,9	29,6
В том числе численность работавших пенсионеров, тыс чел									
Всего	70,6	95,5	114,3	120,1	126,4	130,9	134,5	137,4	139,1
в том числе:									
по старости	64,6	89,5	109,1	115,2	121,5	126,1	129,9	133,1	135,0
по инвалидности	5,6	5,1	4,1	3,9	3,9	3,8	3,7	3,4	3,2
по случаю потери кормильца	0,0	0,06	0,04	0,03	0,04	0,03	0,03	0,01	0,02
пострадавшие в результате радиационных и техногенных катастроф и члены их семей	...	0,3	0,4	0,4	0,3	0,3	0,2	0,1	0,1
социальные	0,4	0,5	0,5	0,5	0,5	0,5	0,5	0,5	0,5
федеральные государственные гражданские служащие	...	0,03	0,1	0,1	0,1	0,2	0,2	0,2	0,2
Средний размер назначенных месячных пенсий, руб									
Всего	955	3183	5856	7942	9613	10502	11643	12800	13925
в том числе:									
по старости (включая пенсии за выслугу лет)	1041	3467	6299	8479	10286	11203	12378	13587	14697
по инвалидности	778	2423	4360	5996	6639	7188	7878	8530	9201
по случаю потери кормильца (на каждого нетрудоспособного члена семьи)	594	1592	3075	4197	5272	5990	6869	7710	8533
пострадавшим в результате радиационных и техногенных катастроф и членам их семей	...	3403	6281	8740	10049	11413	12613	12812	14696
социальные	588	2020	3420	4838	5330	5845	6646	7199	8441
федеральным государственным гражданским служащим	...	5364	9046	10950	12951	13629	15007	16439	17829

Численность пенсионеров по городам и районам

(по данным ГУ - Отделение Пенсионного фонда Российской Федерации по Республике Коми; на 1 января года, следующего за отчетным; 2000, 2005, 2009, 2014 гг. - на конец года; человек)

	2000	2005	2008	2009	2010	2011	2012	2013	2014
Республика Коми	276671	278131	282906	284891	290695	293183	294528	295495	295996
Сыктывкар	64064	68876	71504	72763	75249	76558	77579	78435	78983
Воркута	38013	33541	31705	31135	30789	30477	30044	29572	29274
Вуктыл	4989	4954	5135	5123	5171	5170	5154	5089	5004
Инта	14772	14398	14004	13634	13471	13447	13347	13324	13302
Печора	19157	19729	20159	20223	20560	20702	20620	20620	20623
Сосногорск	15005	15144	15555	15667	15912	16105	16066	16122	16114
Усинск	9021	10353	11563	11820	12437	12515	12444	12468	12519
Ухта	33294	34962	35873	36412	37433	37911	38078	38273	38242
районы									
Ижемский	6072	6023	6019	6088	6188	6220	6309	6376	6402
Княжпогостский	7443	7073	7039	7116	7250	7208	7171	7120	7058
Койгородский	3292	3164	3151	3195	3282	3314	3315	3356	3340
Корткеросский	7121	6796	6913	6946	7051	7179	7310	7369	7411
Прилузский	8038	7540	7619	7666	7783	7861	7886	7985	8003
Сыктывдинский	6579	6506	6763	6900	7123	7207	7392	7452	7585
Сысольский	5251	5215	5202	5149	5207	5330	5427	5486	5497
Троицко-Печорский	5808	5763	5774	5774	5849	5847	5884	5881	5834
Удорский	5356	5545	5773	5813	5994	6055	6163	6128	6124
Усть-Вымский	9984	9856	10010	10148	10345	10363	10395	10440	10464
Усть-Куломский	9256	8613	8918	8992	9185	9262	9408	9393	9555
Усть-Цилемский	4156	4080	4227	4327	4416	4452	4536	4606	4662

Средний размер назначенных месячных пенсий по городам и районам

(по данным ГУ - Отделение Пенсионного фонда Российской Федерации по Республике Коми; на 1 января года, следующего за отчетным; 2000, 2005, 2009, 2014 гг. - на конец года; рублей)

	2000	2005	2008	2009	2010	2011	2012	2013	2014
Республика Коми	955	3183	5856	7942	9613	10502	11643	12800	13925
Сыктывкар	926	3081	5759	7808	9523	10423	11572	12747	13888
Воркута	1042	3880	6974	9458	11382	12436	13781	15132	16429
Вуктыл	954	3117	5716	7790	9391	10265	11407	12543	13727
Инта	1031	3801	6836	9212	11136	12124	13427	14752	16003
Печора	958	3155	5992	8147	9814	10741	11931	13157	14307
Сосногорск	985	3212	5796	7880	9568	10437	11575	12752	13869
Усинск	951	3178	6286	8579	10203	11279	12573	13866	15125
Ухта	969	3265	5978	8110	9860	10780	11962	13151	14335
районы									
Ижемский	898	2775	5253	7167	8598	9405	10461	11484	12540
Княжпогостский	925	2910	5333	7229	8750	9539	10590	11636	12595
Койгородский	907	2834	5203	7061	8636	9427	10425	11471	12515
Корткеросский	894	2705	4945	6735	8152	8875	9800	10718	11660
Прилузский	899	2741	5036	6864	8277	9019	9999	10939	11923
Сыктывдинский	897	2815	5199	7072	8551	9323	10366	11428	12437
Сысольский	918	2767	5094	6898	8393	9116	10116	11066	12038
Троицко-Печорский	945	2955	5288	7167	8703	9498	10541	11535	12565
Удорский	920	2882	5129	6976	8404	9176	10145	11199	12142
Усть-Вымский	948	2945	5439	7378	9011	9829	10909	11987	12998
Усть-Куломский	861	2613	4790	6518	7877	8578	9485	10414	11324
Усть-Цилемский	962	2982	5604	7603	9154	9957	11009	12039	13096

Расходы на выплату пособий и социальную помощь
(по данным баланса денежных доходов и расходов населения)

	2000	2005	2008	2009	2010	2011	2012	2013	2014
Млн руб									
Расходы на выплату пособий и социальную помощь - всего	1250,7	2598,0	6908,2	10233,5	11763,5	13130,9	13045,8	14537,2	15162,6
в том числе:									
пособия по временной нетрудоспособности ¹⁾	647,5	964,2	1578,6	1769,6	2073,9	1689,8	1545,5	1655,4	1832,0
семейные и материнские пособия	290,1	484,6	1358,0	1940,6	2366,3	2892,3	3169,0	3561,4	3702,6
из них:									
по беременности и родам ¹⁾	43,2	157,8	395,1	464,9	506,9	570,5	638,7	598,8	686,6
при рождении ребенка ¹⁾	14,6	78,1	120,5	137,1	140,5	159,4	168,0	175,1	151,3
по уходу за ребенком до 1,5 лет ¹⁾	37,7	58,9	624,6	754,5	882,0	998,3	1045,0	1168,1	901,3
по уходу за детьми-инвалидами ¹⁾	3,7	4,4	6,5	8,1	8,9	10,5	12,7	15,1	16,5
ежемесячное пособие на ребенка (до 16(18) лет) ²⁾	190,9	185,5	145,6	170,7	160,7	176,4	180,1	171,7	172,1
предоставление материнского (семейного капитала) ³⁾	-	-	-	405,3	667,3	884,4	1076,4	1412,9	1745,0
ежемесячные денежные выплаты отдельным категориям граждан ¹⁾	-	571,2	1248,5	1373,5	1564,9	1657,4	1739,3	1935,5	1765,4
денежные выплаты по социальной поддержке отдельным категориям граждан ²⁾	-	348,4	1052,0	1669,6	2245,0	2435,1	2574,2	3187,6	3331,9
объем средств, предусмотренных на предоставление социальной поддержки гражданам по оплате жилья и коммунальных услуг ²⁾	-	-	1366,3	2749,5	2685,0	2805,9	2815,0	2957,6	2953,9
пособия и материальная помощь безработным ⁴⁾	44,4	219,4	168,4	433,3	477,1	421,8	293,9	256,4	269,7
выплаты на обеспечение жильем ветеранов и инвалидов ВОВ ²⁾	-	-	-	-	-	482,8	135,6	100,7	41,0
социальная и благотворительная помощь физическим лицам ²⁾	-	-	-	-	-	249,1	266,6	285,2	501,2
другие виды пособий и социальной помощи ²⁾³⁾	268,7	10,2	136,4	297,4	351,5	496,7	506,7	597,4	764,9
В % к итогу									
Расходы на выплату пособий и социальную помощь - всего	100	100	100	100	100	100	100	100	100
в том числе:									
пособия по временной нетрудоспособности ¹⁾	51,8	37,1	22,9	17,3	17,6	12,9	11,9	11,4	12,1
семейные и материнские пособия	23,2	18,7	19,7	19,0	20,1	22,0	24,3	24,5	24,4
из них:									
по беременности и родам ¹⁾	3,4	6,1	5,7	4,5	4,3	4,3	4,9	4,1	4,5
при рождении ребенка ¹⁾	1,2	3,0	1,7	1,3	1,2	1,2	1,3	1,2	1,0
по уходу за ребенком до 1,5 лет ¹⁾	3,0	2,3	9,1	7,4	7,5	7,6	8,0	8,0	5,9
по уходу за детьми-инвалидами ¹⁾	0,3	0,2	0,1	0,1	0,1	0,1	0,1	0,1	0,1
ежемесячное пособие на ребенка (до 16(18) лет) ²⁾	15,3	7,1	2,1	1,7	1,4	1,3	1,4	1,2	1,1
предоставление материнского (семейного капитала) ³⁾	-	-	-	4,0	5,7	6,7	8,2	9,7	11,5
ежемесячные денежные выплаты отдельным категориям граждан ¹⁾	-	22,0	18,1	13,4	13,3	12,6	13,3	13,3	11,6
денежные выплаты по социальной поддержке отдельным категориям граждан ²⁾	-	13,4	15,2	16,3	19,1	18,5	19,7	21,9	22,0
объем средств, предусмотренных на предоставление социальной поддержки гражданам по оплате жилья и коммунальных услуг ²⁾	-	-	19,8	26,9	22,8	21,4	21,6	20,3	19,5
пособия и материальная помощь безработным ⁴⁾	3,5	8,4	2,4	4,2	4,1	3,2	2,3	1,8	1,8
выплаты на обеспечение жильем ветеранов и инвалидов ВОВ ²⁾	-	-	-	-	-	3,4	1,0	0,7	0,3
социальная и благотворительная помощь физическим лицам ²⁾	-	-	-	-	-	1,2	2,0	2,0	3,3
другие виды пособий и социальной помощи ²⁾³⁾	21,5	0,4	1,9	2,9	3,0	3,8	3,9	4,1	5,0
Расходы на выплату пособий и социальную помощь, в %:									
к ВРП	1,9	1,4	2,4	3,4	3,3	3,0	2,7	3,0	...
к объему денежных доходов населения	3,2	2,0	3,2	4,6	4,9	5,2	4,5	4,7	4,8
Расходы на выплату пособий и социальную помощь, в % к предыдущему году ⁵⁾	121,1	137,4	129,6	132,2	108,4	102,7	95,1	104,2	96,8
Удельный вес семейных и материнских пособий, в %:									
к ВРП	0,4	0,3	0,4	0,6	0,7	0,7	0,7	0,8	...
к объему денежных доходов населения	0,7	0,4	0,6	0,8	0,9	1,1	1,1	1,2	1,1
Расходы на выплату семейных и материнских пособий, в % к предыдущему году ⁵⁾	160,0	113,4	107,4	134,1	114,9	112,5	104,9	105,1	96,5

¹⁾ Средства Отделения фонда социального страхования Российской Федерации по Республике Коми.

²⁾ Средства федерального, республиканского и местных бюджетов.

³⁾ Средства ГУ - Отделение Пенсионного фонда Российской Федерации по Республике Коми.

⁴⁾ По данным Управления Республики Коми по занятости населения.

⁵⁾ С корректировкой на индекс потребительских цен.

СОЦИАЛЬНО-ЭКОНОМИЧЕСКАЯ ДИФФЕРЕНЦИАЦИЯ НАСЕЛЕНИЯ ПО ДОХОДАМ

Распределение населения по величине среднедушевых денежных доходов

(в процентах к итогу)

	2000	2005	2008	2009	2010	2011	2012	2013	2014 ¹⁾
Все население	100	100	100	100	100	100	100	100	100
в том числе со среднедушевыми денежными доходами, руб в месяц:									
1000,0 и менее	12,2	0,4	0,1	0,0	0,0	0,0	0,0	0,0	} 0,3
1000,1-2000,0	28,5	3,3	0,7	0,5	0,4	0,2	0,2	0,1	
2000,1-3000,0	21,5	6,4	2,0	1,6	1,2	0,9	0,7	0,5	
3000,1-4000,0	13,5	7,9	3,2	2,8	2,1	1,7	1,3	1,0	0,6
4000,1-5000,0	8,4	8,2	4,1	3,6	3,0	2,5	1,9	1,5	1,1
5000,1-6000,0	5,2	7,9	4,6	4,2	3,5	3,1	2,5	2,0	1,5
6000,1-7000,0	3,3	7,3	4,8	4,5	3,9	3,5	2,9	2,4	1,9
7000,1-8000,0	2,2	6,6	4,9	4,7	4,1	3,7	3,2	2,7	2,3
8000,1-9000,0	1,5	5,9	4,8	4,7	4,2	3,9	3,4	3,0	2,6
9000,1-10000,0	1,0	5,2	4,6	4,6	4,2	3,9	3,5	3,1	2,7
10000,1-12000,0	1,2	8,6	8,6	8,6	8,1	7,7	7,0	6,4	5,9
12000,1-15000,0	0,8	9,3	11,0	11,2	10,9	10,7	10,0	9,4	9,1
15000,1-25000,0	} 0,7	14,6	23,1	23,9	24,9	25,5	25,4	25,3	25,9
25000,1-35000,0		4,8	10,8	11,5	12,8	13,7	14,9	15,7	16,8
свыше 35000,0		3,6	12,7	13,6	16,7	19,0	23,1	26,9	29,3

¹⁾ Оценка.

Распределение общего объема денежных доходов населения

(в процентах к итогу)

	2000	2005	2008	2009	2010	2011	2012	2013	2014 ¹⁾
Денежные доходы - всего	100	100	100	100	100	100	100	100	100
в том числе по 20-процентным группам населения:									
первая (с наименьшими доходами)	5,5	5,0	4,9	5,1	5,1	5,2	5,1	5,1	5,4
вторая	10,3	9,6	9,5	9,7	9,7	9,8	9,7	9,8	10,2
третья	15,3	14,6	14,6	14,7	14,8	14,8	14,7	14,8	15,2
четвертая	22,7	22,4	22,4	22,5	22,5	22,5	22,5	22,5	22,7
пятая (с наибольшими доходами)	46,2	48,4	48,5	48,0	47,9	47,7	48,0	47,8	46,5
Коэффициент фондов (коэффициент дифференциации доходов), в размах	14,5	17,5	17,8	17,0	16,9	16,5	17,0	16,6	14,9
Коэффициент Джини (индекс концентрации доходов)	0,402	0,429	0,431	0,424	0,423	0,420	0,424	0,421	0,406

¹⁾ Оценка.

Распределение численности работников организаций по размеру начисленной заработной платы ¹⁾

(в процентах от общей численности работников обследованных организаций)

	2000	2005	2009	2011	2013	2015
Всего работников	100	100	100	100	100	100
в том числе по размеру начисленной заработной платы, руб						
до 4200,0	72,6	21,0	0,6	0,4	} 0,2	} 0,2
4200,1-5000,0	5,4	6,2	3,7	1,2		
5000,1-5800,0 ²⁾	4,5	6,3	2,7	1,5	0,6	
5800,1-7400,0 ²⁾	5,7	10,9	5,5	3,6	1,8	1,2
7400,1-9000,0	4,0	9,9	5,7	4,1	2,4	1,9
9000,1-10600,0	2,8	8,2	5,6	4,9	3,1	2,2
10600,1-13800,0	3,1	12,2	11,6	9,7	6,8	5,0
13800,0-17000,0	} 1,9	8,4	10,5	10,0	7,1	5,8
17000,1-20200,0		5,6	9,5	9,2	7,3	} 16,5
20200,1-25000,0		4,9	12,3	12,0	10,5	
25000,1-50000,0		5,6	25,8	32,6	37,9	39,2
50000,1-75000,0		0,6	4,6	4,6	7,5	15,0
свыше 75000,0		0,3	1,9	3,3	7,4	11,5

¹⁾ По данным выборочных обследований, проведенных в апреле; в 2008, 2010, 2012, 2014 гг. - обследование не проводилось.

²⁾ 2015 г. - до 5965,0; 5965,0-7400,0.

Величина прожиточного минимума ¹⁾
(в среднем на душу населения; рублей в месяц)

	Все население	В том числе по социально-демографическим группам населения			Соотношение среднедушевых денежных доходов населения с величиной прожиточного минимума, %
		трудоспособное население	пенсионеры	дети	
2000	1486	1599	1049	1419	211
2005	3624	3905	2749	3523	316
2008	6108	6487	4877	5815	317
2009	6810	7262	5421	6432	295
2010	7349	7835	5811	7055	303
2011	8192	8742	6521	7846	292
2012	8246	8835	6567	7873	328
2013	9161	9779	7393	8990	320
2014	10439	11104	8497	10395	295
I квартал	9686	10306	7866	9660	283
II квартал	10627	11293	8658	10613	287
III квартал	10627	11293	8658	10613	269
IV квартал	10817	11525	8805	10694	331

¹⁾ За кварталы приведены данные о величине прожиточного минимума, установленной постановлением Правительства Республики Коми, за год - оценка на основе указанных данных.

**Численность населения с денежными доходами
ниже величины прожиточного минимума и дефицит денежного дохода**

	2000	2005	2008	2009	2010	2011	2012	2013	2014 ¹⁾
Численность населения с денежными доходами ниже величины прожиточного минимума:									
тыс чел	278,2	146,3	141,1	151,7	141,9	146,7	118,8	120,6	126,1
в % от общей численности населения	26,3	14,9	15,1	16,5	15,6	16,3	13,4	13,7	14,5
Среднедушевой денежный доход бедного населения (в месяц):									
руб	1004	2529	4249	4731	5132	5714	5824	6473	7437
в % к среднедушевому доходу всего населения	32,0	22,1	22,0	23,6	23,1	23,9	21,1	22,1	24,2
Дефицит денежного дохода:									
млн руб	137,3	169,0	276,3	330,5	331,3	381,6	307,4	345,5	403,7
в % от общего объема денежных доходов населения	4,1	1,5	1,5	1,8	1,6	1,8	1,3	1,3	1,5

¹⁾ Оценка.

Распределение малоимущих домашних хозяйств по основным категориям
(по данным выборочного обследования бюджетов домашних хозяйств; в процентах к итогу)

	Малоимущие домашние хозяйства ¹⁾					Крайне бедные домашние хозяйства ²⁾					Справочно всего обследованные домашние хозяйства
	2005	2011	2012	2013	2014	2005	2011	2012	2013	2014	2014
Все обследуемые домохозяйства	100	100	100	100	100	100	100	100	100	100	100
Проживавшие в городской местности	67,8	76,2	76,0	76,2	73,3	55,1	73,8	73,7	76,2	73,8	77,5
Проживавшие в сельской местности	32,2	23,8	24,0	23,8	26,7	44,9	26,2	26,3	23,8	26,2	22,5
Домохозяйства, состоявшие из:											
1-2 человек	27,6	28,4	24,8	25,0	26,2	21,3	20,7	18,0	22,5	17,4	49,6
3-х и более человек	72,4	71,6	75,2	75,0	73,8	78,7	79,3	82,0	77,5	82,6	50,4
Домохозяйства без детей	48,1	35,3	36,7	35,9	33,1	40,9	21,9	23,4	29,3	22,9	55,8
Домохозяйства, имевшие детей											
в возрасте до 16 лет:											
1-2 детей	51,9	64,7	63,3	64,1	66,9	59,1	78,1	76,6	70,7	77,1	44,2
3-х и более детей	47,1	59,4	58,6	59,9	61,4	50,3	63,8	64,8	63,2	66,9	42,1
	4,8	5,3	4,7	4,3	5,5	8,8	14,4	11,8	7,5	10,2	2,1

¹⁾ Малоимущие домашние хозяйства - домашние хозяйства с уровнем среднедушевых денежных доходов ниже величины прожиточного минимума.

²⁾ Крайне бедные домашние хозяйства - домашние хозяйства с уровнем среднедушевых денежных доходов в два и более раза ниже величины прожиточного минимума.

РАСХОДЫ, СБЕРЕЖЕНИЯ И ИМУЩЕСТВО НАСЕЛЕНИЯ

Объем и структура использования денежных доходов

	2000	2005	2008	2009	2010	2011	2012	2013	2014
Млн руб									
Денежные расходы и сбережения - всего	30416	119231	194879	201138	217335	231382	261464	285315	298176
в том числе:									
покупка товаров и оплата услуг ¹⁾	23194	86788	147136	139046	151735	172816	190724	203359	215757
обязательные платежи и разнообразные взносы ²⁾	3080	12903	24943	25427	26634	30848	38745	44180	46048
приобретение недвижимости	130	1623	3695	2073	3547	4690	5487	12937	22114
прирост финансовых активов ³⁾	4012	17917	19105	34592	35419	23028	26508	24839	14257
Расходы за пределами республики и прирост денег на руках у населения	9174	14475	20563	19914	24570	25435	25778	23177	23189
В % к денежным доходам									
Денежные расходы и сбережения - всего	76,8	89,2	90,5	91,0	89,8	90,1	91,0	92,5	92,8
в том числе:									
покупка товаров и оплата услуг ¹⁾	58,6	64,9	68,3	62,9	62,7	67,3	66,4	65,9	67,1
обязательные платежи и разнообразные взносы ²⁾	7,8	9,7	11,6	11,5	11,0	12,0	13,5	14,2	14,4
приобретение недвижимости	0,3	1,2	1,7	0,9	1,5	1,8	1,9	4,2	6,9
прирост финансовых активов ³⁾	10,1	13,4	8,9	15,7	14,6	9,0	9,3	8,1	4,4
Расходы за пределами республики и прирост денег на руках у населения	23,2	10,8	9,5	9,0	10,2	9,9	9,0	7,5	7,2

¹⁾ За 2009-2014 гг. показатель рассчитан с учетом платежей за товары (работы, услуги) с использованием банковских карт за рубежом.

²⁾ Включая деньги, отосланные по переводам.

³⁾ Исключая прирост денег на руках у населения. За 2010-2014 гг. показатель рассчитан с учетом покупки населением скота и птицы.

Структура располагаемых ресурсов домашних хозяйств различных социально-экономических категорий в 2014 г.

(по данным выборочного обследования бюджетов домашних хозяйств; в процентах к итогу)

	Располагаемые ресурсы	Валовой доход	В том числе				Сумма привлеченных средств и израсходованных сбережений
			денежный доход	стоимость натуральных поступлений		стоимость предоставленных в натуральном выражении дотаций и льгот	
				продуктов питания	непродовольственных товаров		
Все домашние хозяйства	100	89,5	87,4	1,5	0,3	0,3	10,5
Домашние хозяйства, состоявшие из:							
1 человека	100	90,8	88,6	1,5	0,5	0,2	9,2
2 человек	100	80,3	78,5	1,5	0,2	0,1	19,7
3 человек	100	94,4	93,1	0,9	0,2	0,2	5,6
4 человек	100	92,4	89,5	1,6	0,4	0,9	7,6
5 и более человек	100	93,0	89,3	3,4	0,3	-	7,0
Домашние хозяйства, имевшие детей в возрасте до 16 лет:							
1 ребенка	100	95,7	94,4	0,9	0,2	0,2	4,3
2 детей	100	91,6	87,7	2,2	0,6	1,1	8,4
3 детей	100	96,2	92,7	3,1	0,3	0,1	3,8
4 и более детей	100	99,1	93,4	4,6	1,1	-	0,9

**Структура расходов на конечное потребление домашних хозяйств
различных социально-экономических категорий в 2014 г.
(по данным выборочного обследования бюджетов домашних хозяйств)**

	Расходы на конечное потребление (в среднем на одного члена домашнего хозяйства в месяц), руб	В % от общего объема расходов на конечное потребление								
		расходы на питание	в том числе				расходы на			стоимость льгот, предоставлен- ных работодателем в натуральном выражении
			денежные расходы на покупку продуктов питания	стоимость натуральных поступлений продуктов питания	из нее		непродовольственные товары	алкогольные напитки	оплату услуг	
					поступлений из личного подсобного хозяйства	полученных подарков и других поступлений				
Все домашние хозяйства	16438	32,8	30,4	2,4	1,8	0,6	36,7	1,8	28,2	0,5
Домашние хозяйства, проживавшие:										
в городской местности	17107	31,3	29,8	1,5	1,1	0,4	36,6	1,8	29,9	0,4
в сельской местности	14132	38,8	32,8	6,0	4,5	1,5	37,1	1,8	21,1	1,2
Домашние хозяйства, состоявшие из:										
1 человека	24014	39,2	36,7	2,5	1,8	0,7	23,7	2,3	34,5	0,3
2 человек	20406	29,4	26,9	2,5	2,1	0,4	43,0	1,6	25,7	0,3
3 человек	16878	31,3	29,9	1,4	1,0	0,4	38,0	2,0	28,5	0,2
4 человек	13213	33,9	31,2	2,7	1,6	1,1	35,1	1,8	27,8	1,4
5 и более человек	10279	35,8	30,7	5,1	4,6	0,5	36,8	1,2	26,2	-
Домашние хозяйства, имевшие детей в возрасте до 16 лет:										
1 ребенка	14500	33,0	31,6	1,4	1,0	0,4	34,9	2,1	29,7	0,3
2 детей	13306	35,3	31,8	3,5	2,1	1,4	32,6	1,4	29,0	1,7
3 детей	9916	38,9	34,2	4,7	4,2	0,5	31,6	2,0	27,4	0,1
4 и более детей	4889	38,2	33,4	4,8	0,8	4,0	28,5	0,4	32,9	-
Домашние хозяйства по 10-процентным группам населения:										
первая (с наименьшими доходами ¹⁾)	5214	45,8	42,1	3,7	2,7	1,0	22,6	2,1	29,4	0,1
вторая	7294	44,9	41,0	3,9	3,1	0,8	24,6	1,7	28,7	0,1
третья	8840	42,8	38,6	4,2	3,2	1,0	25,6	2,2	29,4	0,0
четвертая	10612	40,0	37,3	2,7	2,0	0,7	28,4	1,8	29,8	0,0
пятая	12688	36,9	33,6	3,3	2,6	0,7	28,2	2,5	31,8	0,6
шестая	14479	37,8	33,7	4,1	3,4	0,7	30,3	2,4	29,2	0,3
седьмая	17482	35,1	32,4	2,7	2,2	0,5	32,0	2,3	30,0	0,6
восьмая	20224	34,8	33,3	1,5	1,0	0,5	31,6	1,7	30,7	1,2
девятая	25406	31,8	30,1	1,7	0,9	0,8	35,6	1,7	30,2	0,7
десятая (с наибольшими доходами ¹⁾)	42138	20,7	19,4	1,3	1,0	0,3	54,7	1,3	22,7	0,6

¹⁾ В обследовании бюджетов домашних хозяйств доходы представляют собой сумму денежных средств и натуральных поступлений, которые находились в распоряжении домашнего хозяйства в течение учетного периода обследования для обеспечения всех расходов (как потребительских, так и не связанных с потреблением) и создания сбережений.

Структура потребительских расходов домашних хозяйств
(по данным выборочного обследования бюджетов домашних хозяйств; в процентах к итогу)

	2000	2005	2008	2009	2010	2011	2012	2013	2014
Потребительские расходы	100	100	100	100	100	100	100	100	100
из них:									
покупка продуктов для домашнего питания	43,2	28,4	26,9	29,0	32,5	33,0	31,5	25,6	29,7
в том числе:									
хлеба и хлебных продуктов	6,8	4,8	4,3	4,3	4,6	4,6	4,7	3,7	4,3
картофеля	1,1	0,5	0,4	0,4	0,6	0,6	0,3	0,3	0,3
овощей и бахчевых	3,4	2,3	2,5	2,6	3,2	3,0	2,6	2,2	2,4
фруктов и ягод	2,6	2,2	2,5	2,4	2,9	3,1	2,7	2,2	2,5
мяса и мясопродуктов	10,6	7,2	6,4	7,9	8,4	8,5	8,2	6,5	7,9
рыбы и рыбопродуктов	2,6	1,9	1,5	1,7	2,2	2,1	2,0	1,7	2,1
молока и молочных продуктов	5,7	3,9	4,2	4,3	4,8	5,1	5,1	4,2	5,1
сахара и кондитерских изделий	4,7	2,0	1,7	1,8	2,4	2,3	2,2	1,6	1,8
яиц	1,2	0,6	0,5	0,5	0,5	0,5	0,4	0,4	0,4
чая, кофе, безалкогольных напитков	3,0	2,4	2,3	2,6	2,5	2,6	2,8	2,4	2,5
масла растительного и других жиров	1,6	0,6	0,6	0,5	0,4	0,6	0,5	0,4	0,4
питание вне дома	5,6	1,8	2,3	3,0	2,6	1,0	1,4	1,0	1,7
покупка алкогольных напитков	3,2	1,8	1,4	1,6	1,9	1,4	1,6	1,8	1,9
покупка непродовольственных товаров	32,6	38,7	45,5	37,3	35,0	36,2	35,8	45,6	37,9
в том числе:									
одежды, обуви, белья, тканей	16,4	10,1	10,0	11,7	9,2	9,8	9,3	7,3	7,8
телерадиоаппаратуры, предметов для отдыха и увлечений	} 4,3	6,4	5,8	5,0	4,5	4,3	4,9	5,9	4,9
транспортных средств		6,0	14,4	6,2	7,7	9,1	6,4	18,7	10,2
мебели, домашнего оборудования, предметов для ухода за домом	4,9	7,5	7,5	5,3	4,9	4,6	5,8	4,5	5,1
строительных материалов	1,6	1,6	0,9	1,0	1,0	0,6	0,9	0,8	0,7
топлива	0,9	1,4	1,5	1,6	1,7	1,9	2,5	3,2	2,9
табачных изделий	1,2	0,8	0,6	0,6	0,8	0,7	0,8	0,8	1,1
медицинских товаров, предметов гигиены	} 3,3	3,6	3,5	4,0	3,7	3,9	4,0	3,1	3,8
других непродовольственных товаров		1,3	1,3	1,9	1,5	1,3	1,2	1,3	1,4
оплата услуг	15,4	29,3	23,9	29,1	28,0	28,4	29,7	26,0	28,9
в том числе:									
жилищно-коммунальных услуг	5,2	10,0	8,7	11,3	11,1	12,5	12,3	11,0	12,0
из них:									
жилья	0,9	1,8	1,8	1,5	1,4	1,3	1,5	0,8	1,4
электроэнергии	0,8	0,7	0,8	1,1	1,0	1,2	1,3	1,2	1,4
газа	0,2	0,3	0,2	0,2	0,3	0,5	0,4	0,3	0,4
центрального отопления	1,1	3,2	3,1	4,5	4,1	4,5	4,2	3,9	4,1
воды и других коммунальных услуг	2,2	4,0	2,8	4,0	4,3	5,0	4,9	4,8	4,8
бытовых услуг	1,7	4,1	2,5	2,0	2,7	1,9	2,2	1,8	2,1
услуг учреждений культуры	0,4	1,5	1,4	2,1	1,3	2,1	3,1	2,6	3,1
услуг в системе образования	1,2	4,0	2,0	2,5	1,9	2,1	1,9	1,3	1,9
медицинских услуг	0,8	2,5	1,0	1,1	1,7	1,2	1,3	1,4	1,8
санаторно-оздоровительных услуг	0,4	0,5	0,5	1,3	0,8	0,6	0,5	0,3	0,7
услуг пассажирского транспорта	3,5	2,8	3,8	4,2	3,8	3,7	4,3	4,0	3,7
услуг связи	1,8	2,9	2,5	3,0	3,1	3,5	3,3	2,8	2,8
прочих услуг	0,4	1,0	1,5	1,6	1,6	0,8	0,8	0,8	1,0

Наличие предметов длительного пользования в домашних хозяйствах
(по данным выборочного обследования бюджетов домашних хозяйств;
на конец года; на 100 домохозяйств; штук)

	2005	2008	2009	2010	2011	2012	2013	2014
Телевизор цветной	150	190	194	190	199	213	215	211
Видеокамера	5	11	17	20	20	15	16	21
Персональный компьютер	30	61	69	68	73	80	71	80
Мобильный телефон	112	249	269	242	242	248	241	251
Холодильник	109	111	110	111	108	108	113	111
Морозильник	10	7	7	10	13	23	27	20
Микроволновая печь	32	61	59	69	66	74	77	82
Стиральная машина	92	99	99	104	102	105	103	101
Электропылесос	84	91	91	93	98	94	94	93
Швейная машина	63	59	47	56	50	58	55	57
Вязальная машина	3	2	3	1	3	1	1	2
Легковой автомобиль	26	41	42	46	47	51	55	66

ЖИЛИЩНЫЕ УСЛОВИЯ НАСЕЛЕНИЯ

Основные показатели жилищных условий населения (на конец года)

	1990	2000	2005	2008	2009	2010	2011	2012	2013	2014
Жилищный фонд - всего, тыс м ² общей площади жилых помещений	20191,4	22126,3	22260,2	22382,8	22191,5	22209,5	22250,5	22324,6	22211,9	22406,7
в том числе:										
городской	14867,1	16360,7	16433,0	16531,8	16357,7	16360,1	16382,6	16425,6	16542,1	16681,6
сельский	5324,3	5765,6	5827,2	5851,0	5833,8	5849,4	5867,9	5899,0	5669,8	5725,1
Общая площадь жилых помещений, приходящаяся в среднем на одного жителя - всего, м ²	16,3	21,2	23,1	24,3	24,3	24,7	25,0	25,4	25,5	25,9
в том числе:										
в городской местности	15,8	20,8	22,5	23,5	23,4	23,6	23,8	24,1	24,5	24,8
в сельской местности	17,9	22,3	25,0	26,8	27,3	28,3	29,0	29,6	28,9	29,7
Число квартир в многоквартирных и одноквартирных домах - всего, тыс	344,5	446,5	439,5	430,7	427,8	429,0	429,2	430,6	426,6	428,7
в том числе:										
однокомнатных	85,0	96,1	102,0	99,0	101,5	102,1	102,1	102,5	100,7	103,0
двухкомнатных	159,1	205,9	191,8	187,8	183,7	184,3	184,2	184,3	184,2	184,1
трехкомнатных	100,4	125,5	125,2	123,6	122,7	122,5	122,6	123,2	120,6	120,6
четырёхкомнатных и более	...	19,0	20,4	20,3	19,9	20,1	20,3	20,6	21,1	21,1
Средний размер одной квартиры, м ² общей площади жилых помещений	46,0	47,7	50,3	50,9	51,0	51,0	51,1	51,1	51,4	51,6
в том числе:										
однокомнатной	30,4	36,6	32,4	32,8	33,4	33,0	33,1	33,1	33,6	34,3
двухкомнатной	44,6	44,2	47,1	48,7	48,8	48,8	48,9	48,9	48,9	49,1
трехкомнатной	61,3	58,0	62,4	63,0	63,6	63,4	63,5	63,4	65,2	65,1
четырёхкомнатной и более	...	73,4	94,5	85,5	83,7	86,3	86,4	86,8	80,4	80,3
Приватизировано жилых помещений (с начала приватизации, по состоянию на конец года):										
всего, тыс	0,1	158,7	222,3	248,0	258,4	264,4	266,9	271,7	280,3	283,8
в % от общего числа жилых помещений, подлежащих приватизации	0	38	60	69	70	72	73	74	76	77

Ветхий и аварийный жилищный фонд (на конец года)

	2000	2005	2008	2009	2010	2011	2012	2013	2014
Всего, тыс м ²	1391,6	1725,9	1956,5	1993,8	2108,6	2128,5	2266,2	1645,8	1490,9
в том числе аварийный	96,6	204,7	265,1	400,2	391,7	424,8	463,8	380,8	380,3
Удельный вес ветхого и аварийного жилищного фонда, в % к общей площади жилых помещений	6,3	7,8	8,7	9,0	9,5	9,6	10,2	7,4	6,7
в городской местности	4,9	4,5	4,4	4,5	4,7	4,9	5,0	4,4	3,3
в сельской местности	10,3	16,8	20,9	21,5	23,0	22,6	24,5	16,3	16,5

Жилищный фонд

(на конец года; общая площадь жилых помещений; миллионов квадратных метров)

	1990	2000	2005 ¹⁾	2008	2009	2010	2011	2012	2013	2014
Жилищный фонд - всего	20,2	22,1	22,3	22,4	22,2	22,2	22,3	22,3	22,2	22,4
в том числе:										
частный	3,0	10,5	14,4	15,8	16,2	16,6	16,8	17,1	17,6	18,0
из него в собственности граждан	2,8	9,9	14,3	15,7	16,1	16,5	16,6	16,9	17,3	17,9
государственный	12,5	1,3	0,8	0,6	0,6	0,5	0,6	0,5	0,4	0,3
муниципальный	4,6	10,1	7,0	6,0	5,4	5,1	4,9	4,7	4,2	4,1
другой	0,1	0,2	-	-	-	-	-	-	-	-
Городской жилищный фонд - всего	14,9	16,4	16,4	16,5	16,4	16,4	16,4	16,4	16,5	16,7
в том числе:										
частный	0,9	7,2	10,6	11,5	11,9	12,2	12,3	12,6	13,2	13,6
из него в собственности граждан	0,6	6,8	10,4	11,4	11,8	12,1	12,3	12,5	13,1	13,5
государственный	9,4	0,8	0,6	0,4	0,4	0,4	0,4	0,4	0,3	0,3
муниципальный	4,6	8,2	5,3	4,6	4,0	3,7	3,6	3,5	3,0	2,8
другой	-	0,1	-	-	-	-	-	-	-	-
Сельский жилищный фонд - всего	5,3	5,8	5,8	5,9	5,8	5,8	5,9	5,9	5,7	5,7
в том числе:										
частный	2,1	3,3	3,9	4,3	4,3	4,4	4,4	4,5	4,4	4,4
из него в собственности граждан	2,1	3,2	3,8	4,3	4,3	4,3	4,4	4,5	4,2	4,4
государственный	3,1	0,5	0,3	0,2	0,1	0,1	0,1	0,1	0,1	0,1
муниципальный	-	1,9	1,7	1,4	1,4	1,3	1,3	1,3	1,2	1,3
другой	0,1	0,1	-	-	-	-	-	-	-	-

¹⁾ С 2005 г. изменено распределение жилищного фонда по формам собственности в соответствии с Жилищным кодексом Российской Федерации.

Благоустройство жилищного фонда

(на конец года; в процентах)

Годы	Удельный вес общей площади, оборудованной						
	водопроводом	водоотведением (канализацией)	отоплением	ваннами (душем)	газом (сетевым, сжиженным)	горячим водоснабжением	напольными электро- плитами
Весь жилищный фонд							
1990	81	77	85	71	52	68	20
2000	73	70	76	66	49	64	17
2005	73	72	78	66	50	64	15
2008	74	73	77	66	50	66	15
2009	75	73	77	66	50	66	16
2010	74	73	78	66	50	66	16
2011	75	73	78	66	50	66	16
2012	75	73	78	66	50	66	17
2013	75	72	80	66	49	65	16
2014	75	73	80	67	49	66	16
Городской жилищный фонд							
1990	92	88	94	82	54	79	23
2000	92	90	93	85	56	83	22
2005	92	92	94	85	58	84	19
2008	93	92	94	85	58	86	20
2009	93	92	94	86	59	86	20
2010	93	92	94	85	59	86	20
2011	93	92	94	85	59	86	21
2012	93	92	94	85	59	86	21
2013	93	92	96	85	58	84	20
2014	93	92	96	86	58	86	21
Сельский жилищный фонд							
1990	28	23	41	18	43	14	5
2000	19	15	26	12	28	8	4
2005	20	18	31	12	28	10	4
2008	21	18	29	11	28	10	3
2009	22	18	31	10	25	10	4
2010	23	18	32	10	25	10	4
2011	23	19	33	11	26	11	5
2012	23	19	33	11	28	11	5
2013	22	16	36	10	23	9	5
2014	23	17	36	10	24	9	4

Сведения о приборах учета потребления коммунальных услуг в жилищном фонде

	Потребность в оснащении приборами учета					Введено в эксплуатацию приборов учета, за год					Фактически оснащено приборами учета, на конец года				
	2010	2011	2012	2013	2014	2010	2011	2012	2013	2014	2010	2011	2012	2013	2014
Число многоквартирных домов, оснащенных коллективными (общедомовыми) приборами учета потребляемых коммунальных ресурсов:															
холодной воды	5454	6450	5541	3075	2940	166	266	241	544	285	1973	2213	2582	2849	3183
горячей воды	4865	4111	4141	3021	2233	286	152	165	172	435	637	901	1019	1494	1725
отопления	7404	7165	5865	5088	3471	388	229	234	234	581	1343	1476	1772	2237	2750
газа	3842	3951	4121	4504	4529	-	-	2	5	-	46	97	99	96	96
Число жилых домов (индивидуально-определенных зданий), оснащенных индивидуальными приборами учета потребляемых коммунальных ресурсов:															
холодной воды	2808	3099	2677	3188	2249	473	325	484	734	928	1984	2428	2882	3703	4478
горячей воды	321	208	181	105	85	30	42	12	31	14	106	169	143	181	183
отопления	1443	2252	655	650	487	45	58	24	62	64	428	430	412	404	455
газа	384	317	342	389	375	70	356	106	96	161	1959	2315	2285	2428	2593

Распределение домашних хозяйств по общей площади жилых помещений, приходившейся в среднем на одного проживавшего в 2014 г.

(по данным выборочного обследования бюджетов домашних хозяйств; на конец года; в процентах от общего числа домохозяйств соответствующей группы)

	Группы населения в зависимости от уровня доходов ¹⁾				
	первая (с наименьшими располагаемыми ресурсами)	вторая	третья	четвертая	пятая (с наибольшими располагаемыми ресурсами)
Домашние хозяйства, занимавшие:					
отдельную квартиру	93	95	94	86	93
жилую площадь в коммунальной квартире	0	-	1	1	-
жилую площадь в общежитии	-	1	0	0	-
отдельный дом, часть дома	7	4	5	13	7
Домашние хозяйства, проживавшие в жилище, оборудованном:					
водопроводом	91	92	96	100	99
канализацией	88	90	92	85	93
центральной системой отопления	90	95	93	87	93
горячим водоснабжением	45	42	59	66	66
ванной, душем	87	88	93	93	93
газом сетевым	72	74	69	51	33

¹⁾ В обследовании бюджетов домашних хозяйств доходы представляют собой сумму денежных средств и натуральных поступлений, которые находились в распоряжении домашнего хозяйства в течение отчетного периода обследования для обеспечения всех расходов (как потребительских, так и не связанных с потреблением) и создания сбережений.

Предоставление жилых помещений

	2000	2005	2008	2009	2010	2011	2012	2013	2014
Число семей (включая одиноких), получивших жилые помещения и улучшивших жилищные условия за год: всего, тыс	5,1	3,3	1,9	2,0	1,6	1,2	1,0	1,1	1,2
в % от числа семей, состоявших на учете в качестве нуждающихся, на конец предыдущего года	8	8	6	7	6	5	5	5	6
Число семей (включая одиноких), состоявших на учете в качестве нуждающихся в жилых помещениях (на конец года):									
всего, тыс	56,5	38,6	30,2	25,3	22,9	21,8	21,3	19,5	17,4
в % от общего числа семей ¹⁾	18	10	8	7	6	6	6	5	5

¹⁾ Оценка.

Предоставление жилых помещений по городам и районам

	Число семей (включая одиночек), состоявших на учете в качестве нуждающихся в жилых помещениях (на конец года)							В % от общего числа семей ¹⁾			
	2000	2005	2010	2011	2012	2013	2014	2000	2012	2013	2014
Республика Коми	56476	38578	22888	21844	21282	19452	17417	18	6	5	5
Сыктывкар	13076	11354	8452	8303	8267	6706	6104	17	8	7	6
Воркута	7302	3515	760	640	600	342	213	17	2	1	0
Вуктыл	1175	738	304	331	357	279	284	20	5	4	4
Инта	3819	1444	435	377	337	250	157	25	2	2	1
Печора	6799	3415	2038	1852	1701	1627	1507	33	7	7	6
Сосногорск	1554	1587	1199	1084	858	1155	961	10	4	6	5
Усинск	1203	1295	1350	1326	1159	1221	890	7	7	7	5
Ухта	11703	6084	2857	2806	3308	3455	3181	30	7	7	6
районы											
Ижемский	305	226	256	256	254	325	366	5	4	5	5
Княжпогостский	1156	1079	365	322	293	202	193	13	3	2	2
Койгородский	480	240	341	332	361	361	327	15	10	10	9
Корткеросский	733	943	432	391	302	240	202	10	4	3	3
Прилузский	1281	1046	436	423	393	342	254	17	5	4	3
Сыктывдинский	783	862	766	755	743	724	648	10	8	8	7
Сысольский	1109	1005	482	460	394	374	359	22	7	6	6
Троицко-Печорский	883	489	527	328	221	231	228	16	4	4	4
Удорский	705	888	318	256	231	197	233	9	3	3	3
Усть-Вымский	1765	1628	1072	973	863	777	690	17	7	7	6
Усть-Куломский	260	378	438	414	370	390	361	3	4	4	3
Усть-Цилемский	385	362	60	215	270	254	259	8	5	5	5

(окончание)

	Число семей (включая одиночек), получивших жилые помещения и улучшивших жилищные условия за год							В % от числа семей, состоявших на учете на получение жилья на конец предыдущего года			
	2000	2005	2010	2011	2012	2013	2014	2000	2012	2013	2014
Республика Коми	5120	3289	1585	1196	1043	1132	1156	8	5	5	6
Сыктывкар	551	310	489	200	119	183	182	4	1	2	3
Воркута	1301	991	84	49	24	27	60	15	4	5	18
Вуктыл	271	91	19	22	34	66	50	17	10	18	18
Инта	128	194	210	133	159	148	141	3	42	44	56
Печора	531	259	75	109	48	55	47	7	3	3	3
Сосногорск	427	98	56	78	29	24	14	11	3	3	1
Усинск	151	153	32	80	91	47	19	17	7	4	2
Ухта	520	173	33	1	16	42	42	4	1	1	1
районы											
Ижемский	19	27	16	16	49	32	59	6	19	13	18
Княжпогостский	169	135	110	71	79	87	139	10	25	30	69
Койгородский	43	47	30	74	38	67	15	9	11	19	4
Корткеросский	38	40	36	28	31	18	16	5	8	6	7
Прилузский	178	104	28	18	31	26	59	13	7	7	17
Сыктывдинский	30	74	19	28	18	23	10	4	2	3	1
Сысольский	36	96	56	41	74	8	2	3	16	2	0
Троицко-Печорский	138	147	92	73	61	74	37	16	19	33	16
Удорский	269	119	117	92	61	96	100	33	24	42	51
Усть-Вымский	232	142	37	21	31	46	77	11	3	5	10
Усть-Куломский	68	27	6	22	10	17	29	16	2	5	7
Усть-Цилемский	20	62	40	40	40	46	58	4	19	17	23

¹⁾ Оценка.

Регистрация прав на жилые помещения на основании договоров купли-продажи

	2005	2008	2009	2010	2011	2012	2013 ¹⁾	2014
Число зарегистрированных прав на жилые помещения -								
всего, ед	12437	14860	13006	18211	21460	21671	3344	25800
в том числе граждан	12152	14570	12798	18041	21248	21369	3324	25330
Общая площадь жилых помещений, на которые зарегистрированы права, всего, тыс м ²	552,6	447,3	355,5	467,3	566,9	569,6	81,8	824,9
в том числе граждан	539,7	427,3	344,4	457,3	554,1	554,1	80,8	801,3

¹⁾ За 2013 г. данные представлены Управлением Росреестра по РК за период январь-февраль.

Предоставление гражданам субсидий на оплату жилого помещения и коммунальных услуг

	2000	2005	2008	2009	2010	2011	2012	2013	2014
Число служб субсидий	23	22	21	22	22	22	22	22	22
Получали субсидии в отчетном году ¹⁾ , семей	37289	43058	56392	57481	50311	39931	35134	30369	27315
Удельный вес семей, пользующихся субсидиями, в общем числе семей ²⁾ , %	9	11	16	16	14	11	10	8	7
Сумма начисленных субсидий, млн руб	65,6	561,8	788,8	1089,5	770,0	678,8	580,2	549,2	496,6
Возмещено за счет бюджетов всех уровней ³⁾ , %	38	96	100	100	100	99,9	100,6	100,9	100,5
Среднемесячный размер начисленных субсидий на семью, руб	147	1087	1166	1579	1275	1417	1376	1507	1515

¹⁾ 2000, 2005 гг. - на конец года, с 2008 г. - за год.

²⁾ Оценка.

³⁾ С 2005 г. - включая возмещение задолженности предыдущих лет.

Предоставление гражданам субсидий на оплату жилого помещения и коммунальных услуг по городам и районам

	Число семей, получавших субсидии ¹⁾							В % от общего числа семей ²⁾			
	2000	2005	2010	2011	2012	2013	2014	2000	2012	2013	2014
Республика Коми	37289	43058	50311	39931	35134	30369	27315	9	10	8	7
Сыктывкар	7059	5179	9546	8018	7472	6420	5811	8	8	7	6
Воркута	5155	11432	6972	5165	4107	3216	2574	9	10	8	6
Вуктыл	736	585	642	450	388	332	302	8	6	5	5
Инта	1299	1945	1819	1414	1245	1099	1021	6	8	7	6
Печора	3898	4469	4846	3922	3433	2885	2633	13	14	12	11
Сосногорск	2301	2092	2398	1849	1723	1568	1433	11	9	8	7
Усинск	631	1411	2225	1975	1706	1468	1256	3	10	8	7
Ухта	8527	3215	4562	4014	3628	3454	3157	19	7	7	6
районы											
Ижемский	336	252	259	180	161	140	126	4	2	2	2
Княжпогостский	1007	2180	1327	1138	1041	898	836	9	12	10	9
Койгородский	110	328	624	527	500	460	453	3	14	13	13
Корткеросский	907	783	922	621	566	506	470	10	7	6	6
Прилузский	240	1500	2818	2247	2010	1924	1756	2	24	23	21
Сыктывдинский	494	721	1235	926	831	631	549	5	9	7	6
Сысольский	808	794	1300	1236	1150	1027	1004	12	20	18	17
Троицко-Печорский	872	2196	2140	1547	1329	1089	910	12	22	18	15
Удорский	863	2074	3289	2488	2128	1872	1804	10	28	25	24
Усть-Вымский	1785	937	1715	1340	1077	907	827	13	9	8	7
Усть-Куломский	95	481	897	562	419	309	254	1	4	3	2
Усть-Цилемский	166	484	775	312	220	164	139	3	4	3	3

(окончание)

	Среднемесячный размер субсидии на семью, руб							
	2000	2005	2010	2011	2012	2013	2014	
Республика Коми	147	1087	1275	1417	1376	1507	1515	
Сыктывкар	199	850	1080	1270	1126	1171	1194	
Воркута	126	1667	1672	1717	1661	1724	1854	
Вуктыл	218	782	972	1056	1070	1212	1249	
Инта	167	752	1171	1602	1552	1693	1744	
Печора	155	622	1242	1509	1404	1563	1487	
Сосногорск	152	1284	1078	1411	1426	1400	1493	
Усинск	331	521	997	1159	1130	1260	1342	
Ухта	122	1104	1173	1318	1341	1286	1283	
районы								
Ижемский	44	945	1602	1447	1382	1572	1738	
Княжпогостский	117	592	1323	1481	1326	1325	1356	
Койгородский	84	1455	1544	1317	1291	1464	1357	
Корткеросский	27	542	1377	1649	1952	2557	2438	
Прилузский	115	1062	1394	1243	1338	1373	1376	
Сыктывдинский	111	883	1146	1408	1340	1491	1450	
Сысольский	111	1177	1934	2057	2104	2448	2256	
Троицко-Печорский	93	987	1074	1294	1307	1534	1765	
Удорский	253	1201	1743	1688	1695	2454	2225	
Усть-Вымский	95	700	982	1074	1122	1251	1268	
Усть-Куломский	92	597	810	805	873	1235	1243	
Усть-Цилемский	49	1008	738	888	948	1139	1066	

¹⁾ 2000, 2005 гг. - на конец года, 2010-2014 гг. - за год.

²⁾ Оценка.

Предоставление гражданам социальной поддержки по оплате жилого помещения и коммунальных услуг

	2000	2005	2008	2009	2010	2011	2012	2013	2014
Численность граждан, пользовавшихся социальной поддержкой (на конец года):									
всего, тыс чел	447,9	238,5	243,1	236,6	273,7	245,4	242,5	237,5	233,6
в % от общей численности населения	43	25	26	26	30	28	28	27	27
Объем средств, предусмотренных на предоставление социальной поддержки, млн руб	237,0	996,6	1564,1	1842,3	2077,0	2183,7	2232,2	2403,7	2455,2
Фактически возмещено средств на предоставление социальной поддержки из бюджетов всех уровней ¹⁾ , %	12	97	93	101	99	99	100	100	100
Среднемесячный размер социальной поддержки на одного пользователя, руб	44	348	536	649	632	742	767	843	876

¹⁾ С 2005 г. - включая возмещение задолженности предыдущих лет.

Предоставление гражданам социальной поддержки по оплате жилого помещения и коммунальных услуг по городам и районам

	Численность граждан, пользовавшихся социальной поддержкой, тыс чел						
	2000	2005	2010	2011	2012	2013	2014
Республика Коми	447,9	238,5	273,7	245,4	242,5	237,5	233,6
Сыктывкар	110,0	59,3	75,6	67,0	65,5	66,3	67,2
Воркута	61,1	28,5	24,8	23,5	22,9	24,6	24,1
Вуктыл	6,4	4,2	4,2	3,8	4,8	3,4	3,3
Инта	20,1	10,8	10,5	11,1	10,3	9,4	9,0
Печора	29,0	14,4	17,8	15,4	14,7	13,6	13,3
Сосногорск	14,8	12,2	15,2	13,8	13,9	15,4	16,6
Усинск	14,1	7,7	9,2	9,2	10,7	10,6	9,5
Ухта	53,0	29,9	30,6	29,4	29,4	27,9	27,5
районы							
Ижемский	10,1	4,5	5,8	4,8	5,2	3,8	4,0
Княжпогостский	14,8	7,2	8,5	6,1	6,1	7,0	5,4
Койгородский	6,2	4,1	3,4	3,4	3,0	2,6	2,6
Корткеросский	8,3	7,6	7,1	7,6	6,2	5,6	5,6
Прилузский	16,4	7,6	9,5	6,9	8,1	6,2	6,1
Сыктывдинский	17,2	5,2	7,3	6,4	6,3	6,2	6,2
Сысольский	9,5	4,5	4,9	4,5	4,2	5,4	4,4
Троицко-Печорский	8,0	5,4	5,1	5,8	4,8	4,9	4,8
Удорский	9,0	5,2	8,1	6,3	6,4	5,3	5,2
Усть-Вымский	22,2	9,3	10,1	8,8	8,5	7,9	7,6
Усть-Куломский	10,0	6,2	9,5	7,3	7,0	6,8	6,9
Усть-Цилемский	7,8	4,9	6,5	4,4	4,5	4,5	4,2

(окончание)

	Среднемесячный размер социальной поддержки на одного пользователя, руб						
	2000	2005	2010	2011	2012	2013	2014
Республика Коми	44	348	632	742	767	843	876
Сыктывкар	54	348	582	641	713	765	782
Воркута	50	578	946	988	935	863	878
Вуктыл	61	313	717	776	583	855	905
Инта	51	346	671	679	689	847	906
Печора	48	442	756	979	976	1107	1173
Сосногорск	71	341	612	758	777	775	763
Усинск	63	406	753	825	703	752	878
Ухта	50	337	718	839	838	956	988
районы							
Ижемский	10	97	407	521	528	908	830
Княжпогостский	40	280	538	768	794	707	950
Койгородский	14	212	525	525	646	836	885
Корткеросский	26	132	515	611	755	900	944
Прилузский	13	269	491	754	647	933	962
Сыктывдинский	22	295	526	707	755	864	873
Сысольский	18	257	706	858	995	863	1045
Троицко-Печорский	34	291	673	625	715	904	927
Удорский	34	425	614	809	909	1202	1147
Усть-Вымский	33	303	552	744	783	888	934
Усть-Куломский	17	101	322	318	487	522	502
Усть-Цилемский	18	191	383	631	669	675	716

МЕТОДОЛОГИЧЕСКИЕ ПОЯСНЕНИЯ

Денежные доходы населения включают доходы лиц, занятых предпринимательской деятельностью, выплаченную заработную плату наемных работников (начисленную заработную плату, скорректированную на изменение просроченной задолженности), социальные выплаты (пенсии, пособия, стипендии, страховые возмещения и прочие выплаты в денежной форме), доходы от собственности в виде процентов по вкладам, ценным бумагам, дивидендов и другие доходы.

Скрытая (официально не учтенная) заработная плата - часть заработной платы, выплачиваемая в формах, не подлежащих налогообложению: из денежной выручки без оформления платежной ведомости, в виде денежной помощи, кредитов, выплат через систему страхования, с депозитных счетов в банках, в натуральной форме путем покупки работникам недвижимости, предметов длительного пользования и т.п. Определяется балансовым методом как разница между денежными расходами и сбережениями населения и официально учтенными доходами.

Среднедушевые денежные доходы исчисляются делением общей суммы денежных доходов на численность постоянного населения.

Располагаемые денежные доходы - денежные доходы за вычетом обязательных платежей и взносов.

Реальные денежные доходы - относительный показатель, исчисленный путем деления индекса номинального размера (т.е. фактически сложившегося в отчетном периоде) денежных доходов населения на индекс потребительских цен за соответствующий временной период.

Реальные располагаемые денежные доходы рассчитываются как доходы за вычетом обязательных платежей и взносов, скорректированные на индекс потребительских цен.

Среднемесячная номинальная начисленная заработная плата исчисляется делением фонда начисленной заработной платы работников на среднесписочную численность работников и на количество месяцев в периоде. В фонд заработной платы включаются начисленные работникам суммы оплаты труда в денежной и неденежной формах за отработанное и неотработанное время, компенсационные выплаты, связанные с режимом работы и условиями труда, доплаты и надбавки, премии, единовременные поощрительные выплаты, а также оплата питания и проживания, имеющая системный характер. Пособия, получаемые работниками из государственных внебюджетных фондов, не включаются в фонд заработной платы и среднемесячную заработную плату.

Реальная начисленная заработная плата характеризует покупательную способность заработной платы в отчетном периоде в связи с изменением цен на потребительские товары и услуги по сравнению с базисным периодом. Для этого рассчитывается индекс реальной заработной платы путем деления индекса номинальной заработной платы на индекс потребительских цен за один и тот же временной период.

Средний размер назначенных месячных пенсий определяется делением общей суммы назначенных месячных пенсий (до 2002 г. - с учетом компенсаций) на численность пенсионеров, состоящих на учете в системе Пенсионного фонда Российской Федерации по Республике Коми (до 2002 г. - в органах социальной защиты населения). Размер пенсии устанавливается в соответствии с Законом Российской Федерации «О государственных пенсиях в Российской Федерации».

Реальный размер назначенных месячных пенсий - относительный показатель, исчисленный путем деления индекса номинального размера (т.е. фактически сложившегося в отчетном периоде) назначенных месячных пенсий на индекс потребительских цен за соответствующий временной период.

Величина прожиточного минимума рассчитывается на основании Федерального закона от 24.10.1997 № 134-ФЗ «О прожиточном минимуме в Российской Федерации», Закона Республики Коми «О прожиточном минимуме в Республике Коми» от 17.03.1997 № 17-РЗ и представляет собой стоимостную оценку потребительской корзины, а также обязательные платежи и сборы.

Федеральным законом от 03.12.2012 № 233-ФЗ «О внесении изменений в Федеральный закон «О прожиточном минимуме в Российской Федерации» введен новый порядок определения потребительской кор-

зины и прожиточного минимума. Со второго квартала 2013 г. потребительская корзина республики определяется Законом Республики Коми от 26.04.2013 № 25-ПЗ «О потребительской корзине в Республике Коми».

В настоящее время потребительская корзина представляет собой необходимые для сохранения здоровья человека и обеспечения его жизнедеятельности минимальный набор продуктов питания, а также непродовольственные товары и услуги, стоимость которых определяется в соотношении со стоимостью минимального набора продуктов питания.

Величина прожиточного минимума устанавливается Правительством Республики Коми ежеквартально по основным социально-демографическим группам населения в среднем по Республике Коми и по северной и южной природно-климатическим зонам республики.

Численность населения с денежными доходами ниже величины прожиточного минимума определяется на основе данных о распределении населения по уровню среднедушевых денежных доходов и является результатом их соизмерения с величиной прожиточного минимума.

Коэффициент фондов (коэффициент дифференциации доходов) характеризует степень социального расслоения и определяется как соотношение между средними уровнями денежных доходов 10 % населения с самыми высокими доходами и 10 % населения с самыми низкими доходами.

Коэффициент Джини (индекс концентрации доходов) характеризует степень отклонения фактического распределения общего объема денежных доходов населения от их равномерного распределения. Величина коэффициента может находиться в пределах от 0 до 1, при этом, чем выше значение показателя, тем более неравномерно распределены доходы в обществе.

Распределение населения по величине среднедушевых денежных доходов характеризует дифференциацию населения по уровню материального достатка и представляет собой показатели численности (или долей) постоянного населения, сгруппированные в заданных интервалах по уровню среднедушевых денежных доходов. Ряды распределения строятся с применением метода имитационного моделирования в соответствии с методикой, утвержденной постановлением Госкомстата России от 16 июля 1996 г. № 61 по согласованию с рядом заинтересованных министерств и ведомств, путем преобразования эмпирического распределения, полученного на основе данных выборочного обследования бюджетов домашних хозяйств, в ряд распределения, соответствующий значению группировочного признака в генеральной совокупности (среднедушевому денежному доходу, полученному по данным баланса денежных доходов и расходов населения).

Распределение общего объема денежных доходов по различным группам населения выражается через долю общего объема денежных доходов, которая приходится на каждую из 20-процентных групп населения, ранжированного по мере возрастания среднедушевых денежных доходов.

Дефицит денежного дохода определяется как сумма денежных средств, необходимая для доведения доходов населения с денежными доходами ниже прожиточного минимума до величины прожиточного минимума.

Денежные расходы и сбережения населения включают расходы на покупку товаров и оплату услуг, обязательные платежи и разнообразные взносы (налоги и сборы, платежи по страхованию, взносы в общественные и кооперативные организации, проценты за кредиты и др.), приобретение недвижимости, прирост финансовых активов. Прирост финансовых активов состоит из прироста (уменьшения) вкладов на счетах граждан, денег на руках у населения, расходов на приобретение ценных бумаг, иностранной валюты, изменения средств на счетах индивидуальных предпринимателей, задолженности по кредитам.

Выборочное обследование бюджетов домашних хозяйств является методом государственного статистического наблюдения за уровнем и качеством жизни населения и проводится органами государственной статистики в соответствии с Федеральным планом статистических работ, ежегодно утверждаемым Федеральной службой государственной статистики по согласованию с Правительством Российской Федерации.

Выборочное обследование бюджетов домашних хозяйств проводится с целью получения экономико-статистической информации о жизненном уровне различных групп и слоев населения. Материалы обследования являются основой для получения данных о распределении населения по уровню материального благосостояния, об уровне потребления, денежных расходах, условиях жизни населения; для характеристики структуры потребительских расходов в семьях различного состава; получения весовых показателей для расчета индекса потребительских цен.

Обследование бюджетов домашних хозяйств проводится во всех субъектах Российской Федерации по выборочному методу. В Республике Коми в обследовании участвуют 570 домашних хозяйств (420 - в городской местности и 150 - в сельской).

Программа обследования основывается на ведении в домохозяйстве записей о текущих расходах и опросе (интервьюировании) членов домохозяйства по окончании учетного периода обследования.

Генеральную совокупность при отборе составляют все типы домашних хозяйств за исключением коллективных и институциональных (лиц, находящихся в домах-интернатах для престарелых, школах-интернатах, монастырях, религиозных общинах).

Домашнее хозяйство представляет собой совокупность лиц, проживающих в одном жилом помещении или в его части, как связанных, так и не связанных отношениями родства, совместно обеспечивающих себя пищей и всем необходимым для жизни, то есть полностью или частично объединяющих и расходующих свои средства. Домашнее хозяйство может состоять из одного человека, живущего самостоятельно.

Расходы на конечное потребление домашних хозяйств состоят из потребительских расходов, а также оценки в денежном эквиваленте стоимости натуральных поступлений продуктов питания, непродовольственных товаров и услуг. В расходы на конечное потребление не включается стоимость товаров, если они были предназначены не для собственного потребления.

Потребительские расходы домашних хозяйств являются частью денежных расходов, направленных на приобретение потребительских товаров и услуг. Учет производится по полной стоимости товаров и услуг, независимо от того, полностью или частично они были оплачены на момент приобретения и для каких целей они предназначались (для личного потребления или для передачи другому домохозяйству). В составе потребительских расходов не учитываются расходы на покупку произведений искусства, антиквариата и ювелирных изделий, приобретенных в качестве капиталовложений, оплату материалов и работ по строительству и капитальному ремонту жилых или подсобных помещений, являющиеся инвестициями.

Расходы на питание в домашних хозяйствах складывается из денежных расходов на покупку продуктов, предназначенных для личного потребления внутри домохозяйств, расходов на питание вне дома и стоимости натуральных поступлений продуктов питания.

Стоимость натуральных поступлений продуктов питания - условно исчисленная стоимость потребленных домашними хозяйствами продуктов питания, поступивших в виде сельскохозяйственной продукции собственного производства и из других источников без оплаты (помощь родственникам, в счет оплаты труда и др.). Оценка стоимости производится по средним ценам покупки, исходя из данных обследования о количестве и стоимости аналогичных товаров в пределах соответствующего субъекта Российской Федерации.

Стоимость натуральных поступлений непродовольственных товаров и услуг - оценка (со слов опрошиваемых) стоимости непродовольственных товаров, поступивших в домохозяйство без оплаты, а также услуг, предоставленных или оплаченных (полностью или частично) работодателем.

В связи с отсутствием нормативно-правового акта, устанавливающего порядок государственного учета жилищного фонда в Российской Федерации, в том числе его государственного технического учета (включая техническую инвентаризацию), официальная статистическая информация о жилищном фонде с 2013 г. сформирована на основе данных органов местного самоуправления, а также федеральных органов государственной власти, имеющих жилищный фонд, принадлежащий на праве собственности РФ, органов

государственной власти субъекта РФ, имеющих жилищный фонд, принадлежащий на праве собственности субъектам РФ.

Жилищный фонд - совокупность всех жилых помещений, находящихся на территории Российской Федерации. В составе жилищного фонда не учитываются дачи, летние садовые домики, спортивные и туристские базы, мотели, кемпинги, санатории, дома отдыха, пансионаты, дома для приезжих, гостиницы, казармы, кельи, железнодорожные вагончики и другие строения.

Жилым помещением признается изолированное помещение, которое является недвижимым имуществом и пригодно для постоянного проживания граждан (отвечает установленным санитарным и техническим правилам и нормам, иным требованиям законодательства).

Учет жилищного фонда ведется по следующим формам собственности:

частный жилищный фонд - совокупность жилых помещений, находящихся в собственности граждан и в собственности юридических лиц;

государственный жилищный фонд - совокупность жилых помещений, принадлежащих на праве собственности Российской Федерации (жилищный фонд Российской Федерации), и жилых помещений, принадлежащих на праве собственности субъектам Российской Федерации (жилищный фонд субъектов Российской Федерации);

муниципальный жилищный фонд - совокупность жилых помещений, принадлежащих на праве собственности муниципальным образованиям.

Аварийный жилищный фонд - аварийным признается жилое помещение, непригодное для проживания в связи с наличием выявленных вредных факторов среды обитания человека, которые не позволяют обеспечить безопасность жизни и здоровья граждан, признанное таковым на основании соответствующих документов.

Ветхий жилищный фонд - ветхими признаются здания (дома) - каменные с износом свыше 70 %, деревянные и прочие дома с износом свыше 65 %.

Оборудование жилищного фонда:

водопроводом, если внутри дома имеется распределительная сеть водопровода, в которую вода поступает централизованно из водопровода или артезианской скважины;

водоотведением (канализацией), если внутри имеется канализационное устройство для стока хозяйственно-фекальных вод в уличную канализационную сеть или поглощающие колодцы, местный отстойник;

отоплением независимо от источника поступления тепла: от ТЭЦ, промышленной котельной, квартальной, групповой, местной котельной, АГВ, индивидуального котла заводского изготовления или котла, вмонтированного в отопительную печь или другими источниками тепла за исключением печного отопления;

газом как сетевым (природным), так и сжиженным, включая газовые баллоны, при наличии установленной напольной газовой плиты;

горячим водоснабжением от специальных водопроводов, подающих в жилые помещения горячую воду для бытовых нужд проживающих, централизованно или от местных водонагревателей;

ваннами (душем) независимо от способа поступления горячей воды (система горячего водоснабжения) централизованного либо оборудованного местными водонагревателями (местной котельной, АГВ, индивидуального котла заводского изготовления или котла, вмонтированного в отопительную печь, газовой (дровяной) колонкой); площадь, оборудованная ваннами, но не имеющая канализации, не считается оборудованной данным видом благоустройства;

напольными электроплитами при наличии установленной напольной электрической плиты.

Общая площадь жилого помещения состоит из суммы площади всех частей такого помещения, включая площадь помещений вспомогательного использования, предназначенных для удовлетворения

гражданами бытовых и иных нужд, связанных с их проживанием в жилом помещении, за исключением балконов, лоджий, веранд и террас.

Жилым домом признается индивидуально-определенное здание, которое состоит из комнат, а также помещений вспомогательного использования, предназначенных для удовлетворения гражданами бытовых и иных нужд, связанных с их проживанием в таком здании.

Квартирой признается структурно обособленное помещение в многоквартирном доме, обеспечивающее возможность прямого доступа к помещениям общего пользования в таком доме и состоящее из одной или нескольких комнат, а также помещений вспомогательного использования, предназначенных для удовлетворения гражданами бытовых и иных нужд, связанных с их проживанием в таком обособленном помещении.

Приватизация жилых помещений - бесплатная передача в собственность граждан Российской Федерации на добровольной основе занимаемых ими жилых помещений в государственном и муниципальном жилищном фонде, а для граждан Российской Федерации, забронировавших занимаемые жилые помещения, - по месту бронирования жилых помещений.

Субсидии на оплату жилья и коммунальных услуг носят адресный характер и являются одним из видов государственной социальной помощи. Предоставление гражданам органами государственной власти субъектов Российской Федерации и органами местного самоуправления в случае, если их расходы на оплату жилого помещения и коммунальных услуг, рассчитанные исходя из размера регионального стандарта и нормативной площади жилого помещения, используемой для расчета субсидий, и размера регионального стандарта стоимости жилищно-коммунальных услуг, превышает величину, соответствующую максимально допустимой доле расходов граждан на оплату жилого помещения и коммунальных услуг в совокупном доходе семьи. Региональный стандарт максимально допустимой доли расходов граждан на оплату жилого помещения и коммунальных услуг, по городам и районам Республики Коми в 2011 г. составил 22 % совокупного дохода семьи (в Усинске - 15 %).

Социальная поддержка (льгота) по оплате жилья и коммунальных услуг - скидка, предоставляемая в соответствии с действующим законодательством определенным категориям граждан, в том числе совместно с ними проживающим членам их семей (если это предусмотрено соответствующим данной категорией граждан законодательством) и сумма перечисленных средств гражданам, пользующихся социальной поддержкой и получающих ее в денежной форме (через банковские счета, организации связи или иным способом).

VII. ОБРАЗОВАНИЕ

Раздел содержит статистические данные о деятельности дошкольных образовательных организаций, общеобразовательных организаций, профессиональных образовательных организаций и образовательных организаций высшего образования, интернатных учреждений и организаций дополнительного образования детей. Статистические данные по общеобразовательным организациям и профессиональным образовательным организациям, осуществляющим подготовку квалифицированных рабочих и служащих, специалистов среднего звена и образовательным организациям высшего образования, интернатным учреждениям для детей, организациям дополнительного образования детей разрабатываются Министерством образования Республики Коми и Министерством образования и науки России, данные по устройству детей и подростков, оставшихся без попечения родителей, - Министерством труда и социальной защиты Республики Коми.

До 1993 г. все действовавшие в стране образовательные организации имели статус государственных; с принятием Конституции Российской Федерации они разделились на государственные и муниципальные.

Основные показатели образования

	1970	1980	1990	2000	2005	2008	2009	2010	2011	2012	2013	2014
Число дошкольных образовательных организаций (на конец года), ед	1204	1025	1050	636	582	578	566	562	551	545	525	512
В них численность воспитанников:												
всего, тыс чел	86,7	103,2	110,3	48,0	48,0	51,2	51,4	52,2	53,2	55,0	56,8	58,5
в % от численности детей соответствующего возраста пришедших на 100 мест	85	86	85	80	80	82	81	83	83	84	84	85
в дошкольных организациях, чел	104	110	112	84	93	98	98	98	96	95	94	95
Число общеобразовательных организаций (без учета вечерних (сменных) общеобразовательных организаций) (на 1 сентября) - всего, ед	691	535	577	581	515	462	433	427	412	403	392	375
из них государственных и муниципальных	691	535	577	578	512	461	433	426	412	403	392	375
В них численность учащихся (на 1 сентября):												
всего, тыс чел	192,2	162,0	200,4	169,5	119,2	101,0	98,2	97,1	96,8	96,4	96,1	96,9
в том числе в государственных и муниципальных организациях	192,2	162,0	200,4	169,3	119,1	100,8	98,2	97,0	96,8	96,4	96,1	96,9
Число вечерних (сменных) общеобразовательных организаций (на 1 сентября), ед	100	85	33	17	16	14	12	11	11	9	6	5
В них численность учащихся, тыс чел	23,1	26,3	6,3	4,6	3,9	3,4	3,4	3,2	2,7	2,6	2,0	1,7
Число профессиональных образовательных организаций, осуществляющих подготовку квалифицированных рабочих, служащих ¹⁾ (на конец года), ед	34	45	53	44	35	44	44	44	36	34	34	26
В них численность студентов (на конец года), чел:												
всего ¹⁾ , тыс	10,4	18,2	18,5	18,2	17,5	14,2	13,0	12,3	10,4	9,3	8,2	7,7
на 10 000 человек населения	108	161	149	174	182	154	142	136	117	106	94	89
Число профессиональных образовательных организаций, осуществляющих подготовку специалистов среднего звена ²⁾ (на конец года), ед	16	18	19	21	36	36	33	34	38	37	36	36
В них численность студентов (на 1 октября), чел:												
всего ²⁾ , тыс	18,1	17,1	15,9	15,3	16,6	15,6	15,2	15,1	15,0	14,3	12,9	13,7
на 10 000 человек населения	187	152	127	147	172	169	166	168	169	162	148	158
Принято студентов профессиональных образовательных организаций, осуществляющих подготовку специалистов среднего звена ²⁾ , тыс чел	5,8	5,6	5,1	5,9	5,7	5,2	5,1	5,2	5,0	4,5	4,2	4,5
Выпущено специалистов из профессиональных образовательных организаций, осуществляющих подготовку специалистов среднего звена ²⁾ , чел:												
всего, тыс	3,9	4,3	4,4	4,0	4,4	3,9	3,7	3,7	3,4	3,2	2,9	3,0
на 10 000 человек населения	40	37	35	38	45	42	40	41	38	36	33	35
Число образовательных организаций высшего образования ²⁾ (на 1 октября) - всего, ед	2	3	5	11	27	24	22	20	19	19	17	14
в том числе:												
государственных	2	3	5	7	19	18	16	14	13	13	12	10
частных	-	-	-	5	8	6	6	6	6	6	5	4

(окончание)

	1970	1980	1990	2000	2005	2008	2009	2010	2011	2012	2013	2014
В них численность студентов ²⁾ (на 1 октября) - всего, тыс чел	7,9	12,6	10,6	19,8	35,8	35,3	34,6	33,8	31,6	30,3	27,4	24,5
в том числе:												
в государственных, чел												
тыс	7,9	12,6	10,6	18,1	30,8	30,5	30,3	30,1	28,4	27,6	24,8	22,2
на 10 000 человек населения	81	110	84	174	319	331	333	334	319	313	284	257
в частных, чел												
тыс	-	-	-	1,6	5,0	4,7	4,3	3,7	3,2	2,8	2,7	2,3
на 10 000 человек населения	-	-	-	16	52	51	47	41	36	32	31	27
Принято студентов в образовательные организации высшего образования ²⁾ - всего, тыс чел	2,1	2,7	2,5	6,3	8,5	8,2	8,2	8,1	6,6	6,7	5,2	4,6
в том числе:												
в государственные	2,1	2,7	2,5	5,3	7,4	7,4	7,5	7,6	6,1	6,1	5,0	4,5
в частные, чел	-	-	-	931	1010	806	619	485	501	552	227	162
Выпущено специалистов из образовательных организаций высшего образования ²⁾ , чел:												
всего, тыс	0,7	1,7	1,7	2,7	5,2	6,1	6,0	6,0	6,0	5,8	4,9	5,3
в том числе:												
из государственных												
тыс	0,7	1,7	1,7	2,4	4,6	5,2	5,2	5,3	5,1	4,9	4,6	5,0
на 10 000 человек населения	7	15	14	23	47	56	57	59	57	56	53	58
из частных	-	-	-	207	631	842	770	784	890	838	290	247

¹⁾ С 2007 г. - включая филиалы профессиональных образовательных организаций, осуществляющих подготовку квалифицированных рабочих и служащих и специалистов среднего звена; с 2006 г. численность студентов с учетом студентов профессиональных образовательных организаций, осуществляющих подготовку квалифицированных рабочих и служащих.

²⁾ С 2005 г. - включая заочные филиалы и заочные отделения филиалов образовательных организаций.

Уровень образования населения в возрасте 10 лет и более (по данным переписей населения)

Годы	На 1 000 человек соответствующего возраста, указавших уровень образования, имеют образование					
	высшее профессиональное ¹⁾	неполное высшее профессиональное	среднее профессиональное	среднее (полное) общее ²⁾	основное общее ²⁾	начальное общее
1959	20	9	66	56	266	361
1970	31	8	88	103	310	306
1979	56	10	145	202	306	216
1989	80	11	193	299	206	170
2002	113	22	288	237	197	134

¹⁾ Включая лиц, имевших послевузовское образование.

²⁾ Включая лиц, окончивших профессиональное или профессионально-техническое училища.

(окончание)

Годы	На 1 000 человек соответствующего возраста, указавших уровень образования, имеют образование							
	послеву- зовское	высшее профессиональное	неполное высшее профессиональное	среднее профессиональное	начальное профессиональное	среднее (полное) общее	основное общее	начальное общее
2002	2	111	22	288	148	142	144	134
2010	5	170	33	327	79	154	128	96

Уровень образования населения по полу и основным возрастным группам

(по данным переписи населения 2010 г.;
на 1 000 человек в возрасте 15 лет и более, указавших уровень образования)

	Имели образование								Не имели начального общего образования	Из них неграмотные
	профессиональное					общее				
	после-вузовское	высшее	неполное высшее	среднее	начальное	среднее (полное)	основное	начальное		
Все население	5	181	35	347	83	163	133	46	6	3
в том числе в возрасте:										
трудоспособном	6	193	43	356	93	177	117	12	4	3
старше трудоспособного	3	149	8	338	53	124	165	147	12	4
Мужчины	5	152	34	326	105	182	154	38	5	3
в том числе в возрасте:										
трудоспособном	5	152	38	339	111	192	143	16	5	3
старше трудоспособного	4	171	11	270	70	126	191	150	7	3
Женщины	5	206	36	366	65	147	114	54	7	3
в том числе в возрасте:										
трудоспособном	7	237	50	374	73	160	89	7	4	3
старше трудоспособного	2	142	7	361	48	123	157	146	14	5
Городское население	6	209	42	363	73	161	107	34	5	3
в том числе в возрасте:										
трудоспособном	7	222	51	369	81	171	89	7	4	3
старше трудоспособного	3	173	9	361	48	136	147	115	9	3
Мужчины	6	182	41	352	90	177	121	27	5	3
в том числе в возрасте:										
трудоспособном	6	182	46	364	96	185	107	9	5	3
старше трудоспособного	5	205	13	299	56	135	169	112	6	3
Женщины	6	232	42	372	58	149	95	41	5	2
в том числе в возрасте:										
трудоспособном	8	264	56	374	64	156	69	5	3	2
старше трудоспособного	3	162	8	382	45	136	140	115	9	3
Сельское население	2	90	15	298	117	169	216	84	9	5
в том числе в возрасте:										
трудоспособном	2	95	18	311	134	196	211	27	6	4
старше трудоспособного	1	81	6	272	70	90	217	240	22	9
Мужчины	1	64	13	251	146	196	253	70	6	4
в том числе в возрасте:										
трудоспособном	1	63	14	263	154	213	250	35	6	4
старше трудоспособного	1	79	6	194	107	100	251	252	10	5
Женщины	2	116	18	343	89	142	179	98	12	6
в том числе в возрасте:										
трудоспособном	3	136	25	372	107	174	161	17	5	4
старше трудоспособного	1	82	5	300	57	87	205	236	26	10

ДОШКОЛЬНОЕ ОБРАЗОВАНИЕ

Дошкольные образовательные организации

(на конец года)

Годы	Число дошкольных образовательных организаций - всего, ед	В том числе		Численность воспитанников в дошкольных образовательных организациях - всего, тыс чел	В том числе		Численность воспитанников, приходящихся на 100 мест в дошкольных образовательных организациях, чел		
		в городской местности	в сельской местности		в городской местности	в сельской местности	всего	в городской местности	в сельской местности
1970	1204	443	761	86,7	51,3	35,4	104	119	97
1980	1025	468	557	103,2	74,3	28,9	110	116	97
1990	1050	493	557	110,3	82,0	28,3	112	116	102
2000	636	264	372	48,0	36,2	11,8	84	95	63
2005	582	253	329	48,0	38,1	9,9	93	101	70
2008	578	253	325	51,2	40,5	10,7	98	106	76
2009	566	251	315	51,4	40,6	10,8	98	105	79
2010	562	253	309	52,2	41,3	10,9	98	104	80
2011	551	250	301	53,2	42,2	11,0	96	100	82
2012	545	253	292	55,0	43,7	11,3	95	98	82
2013	525	251	274	56,8	45,2	11,6	94	97	84
2014	512	249	263	58,5	47,0	11,5	95	98	85

Устройство детей в дошкольные образовательные организации (человек)

	1990	2000	2005	2008	2009	2010	2011	2012	2013	2014
Численность детей, стоявших на учете, для определения в дошкольные образовательные организации (на конец года)	10521	4120	7040	12247	8915	14425	14056	14383	16086	15681
Численность воспитанников, устроенных в дошкольные образовательные организации (за год)	...	7123	9515	9672	10602	11483	12050	14326	13529	15316

Распределение воспитанников в дошкольных образовательных организациях по возрасту (на конец года)

	2008	2009	2010	2011	2012	2013	2014
Численность воспитанников в дошкольных образовательных организациях:							
всего, тыс чел	51,2	51,4	52,2	53,2	55,0	56,8	58,5
в % к итогу	100	100	100	100	100	100	100
в том числе по возрасту:							
1 год и менее	5,5	5,3	5,4	5,6	5,7	5,7	6,3
2-3 года	34,9	36,3	37,4	37,4	37,0	36,4	36,8
4-5 лет	39,4	37,9	37,1	38,2	38,5	38,7	37,6
6-7 лет	20,2	20,5	20,1	18,8	18,8	19,2	19,3
Из общей численности воспитанников - дети-инвалиды, чел	219	309	245	239	355	347	431

Распределение дошкольных образовательных организаций по назначению (на конец года)

	Число организаций, ед					Численность воспитанников в них, тыс чел				
	2010	2011	2012	2013	2014	2010	2011	2012	2013	2014
Дошкольные образовательные организации - всего	562	551	545	525	512	52,2	53,2	55,0	56,8	58,5
в том числе:										
самостоятельные дошкольные образовательные организации	473	457	450	425	405	50,1	51,0	52,8	54,2	55,5
из них по назначению:										
детские сады	272	261	249	228	...	14,9	15,8	15,7	15,7	...
детские сады для детей раннего возраста	4	4	5	4	...	0,2	0,2	0,3	0,2	...
детские сады общеразвивающего вида с приоритетным осуществлением деятельности по одному из направлений развития детей	103	105	113	110	...	18,3	19,2	21,0	22,2	...
детские сады компенсирующего вида	16	17	18	16	...	1,6	1,8	2,1	1,8	...
детские сады пресмотра и оздоровления	8	9	7	6	...	0,7	0,8	0,4	0,4	...
детские сады комбинированного вида	50	42	39	40	...	9,4	8,3	8,1	8,2	...
центры развития ребенка - детские сады	21	21	21	21	...	5,1	5,2	5,4	5,7	...
образовательные организации для детей дошкольного и младшего школьного возраста	64	63	55	47	14	1,7	1,8	1,6	1,6	0,8
из них:										
начальная школа - детский сад	59	58	50	43	...	1,0	1,0	0,8	0,9	...
начальная школа - детский сад компенсирующего вида	1	2	2	1	...	0,1	0,3	0,3	0,1	...
прогимназия	4	1	3	3	...	0,6	0,5	0,6	0,6	...
подразделения (группы) дошкольного образования, организованные в общеобразовательных организациях	25	31	40	53	93	0,4	0,4	0,6	1,0	2,2

Распределение дошкольных образовательных организаций по типам в 2014 г. (единиц)

	Всего	В том числе	
		городское поселение	сельское поселение
Число дошкольных образовательных организаций - всего	512	249	263
в том числе:			
число дошкольных образовательных организаций (включая филиалы)	419	242	177
из них:			
число самостоятельных дошкольных образовательных организаций	405	240	165
число обособленных структурных подразделений (филиалов)			
общеобразовательных организаций	14	2	12
число подразделений дошкольного образования, организованных в общеобразовательных организациях	93	7	86

**Группы кратковременного пребывания воспитанников
в дошкольных образовательных организациях**
(на конец года)

	2005	2008	2009	2010	2011	2012	2013	2014
Число дошкольных образовательных организаций, имевших группы кратковременного пребывания детей - всего, ед	6	15	23	28	26	24	21	5
в том числе:								
в городской местности	4	12	15	26	25	21	19	2
в сельской местности	2	3	8	2	1	3	2	3
Число групп кратковременного пребывания детей, ед	13	28	36	41	32	28	26	5
Численность воспитанников, посещавших группы кратковременного пребывания детей, чел	119	185	271	382	339	372	317	49

**Организация летнего отдыха воспитанников, посещавших
дошкольные образовательные организации**
(человек)

	2000	2005	2008	2009	2010	2011	2012	2013	2014
Численность воспитанников, охваченных летними оздоровительными мероприятиями - всего	12082	20463	29318	27373	27018	29661	30282	33138	35273
в том числе в сельской местности	4474	3714	5722	4617	4239	4726	4734	6381	6041

Распределение педагогических работников дошкольных образовательных организаций по уровню образования до 2005 г.
(на конец года)

Годы	Численность педагогических работников - всего, чел	Из них имели образование, %		
		высшее профессиональное	неполное высшее профессиональное	среднее педагогическое
1970	5596	4,5	-	70,4
1980	7059	7,0	1,1	74,4
1990	12274	11,1	1,6	70,6
2000	6846	19,9	2,7	71,5
2005	6666	24,6	4,9	64,4

Распределение персонала дошкольных образовательных организаций по уровню образования ¹⁾
(на конец года)

	Численность работников, чел			Из них имели образование, %											
				высшее профессиональное			в том числе педагогическое			среднее профессиональное			в том числе педагогическое		
	2010	2013	2014	2010	2013	2014	2010	2013	2014	2010	2013	2014	2010	2013	2014
Численность административного персонала и педагогических работников - всего	6677	6902	6880	30,8	34,2	36,1	29,1	32,2	33,4	62,4	62,1	60,5	56,7	56,0	54,3
из них:															
заведующие, заместители заведующего	645	652	638	51,8	56,1	59,4	46,8	48,9	48,6	42,9	40,8	37,8	30,7	27,1	24,0
педагогический персонал - всего	5986	6217	6212	28,5	31,9	33,6	27,4	30,6	32,0	64,8	64,5	62,8	59,9	59,3	57,7
в том числе:															
воспитатели (включая старших воспитателей)	5039	5273	5316	25,1	28,8	30,9	24,0	27,5	29,3	67,8	67,4	65,4	62,7	62,1	60,1
учителя-логопеды	156	171	151	98,1	94,2	97,4	95,5	94,2	96,0	1,3	2,9	1,3	1,3	2,9	1,3
музыкальные работники	434	424	429	19,4	22,9	22,6	18,0	20,8	20,5	76,3	75,0	74,1	70,0	68,2	67,3

¹⁾ Без учета внешних совместителей и работавших по договорам гражданско-правового характера.

Распределение педагогических работников дошкольных образовательных организаций по стажу педагогической работы
(на конец года; человек)

Годы	Численность педагогических работников - всего	В том числе имели стаж педагогической работы ¹⁾ , лет			
		до 5	от 5 до 10	от 10 до 15	15 и более
1990	12274	3109	2697	2092	4376
2000	6846	783	1141	1453	3469
2005	6666	1045	773	1199	3649
2008	5863	1030	696	694	3443
2009	5981	1247	654	689	3391
2010	5986	1080	715	648	3453
2011	5974	1109	728	652	3403
2012	6003	1255	712	670	3366
2013	6166	1319	799	679	3369
2014	6180	1260	857	707	3356

¹⁾ С 2008 г. - учтен стаж педагогической работы всего персонала.

**ДЕТИ И ПОДРОСТКИ,
ОСТАВШИЕСЯ БЕЗ ПОПЕЧЕНИЯ РОДИТЕЛЕЙ**

**Устройство детей и подростков,
оставшихся без попечения родителей, до 2008 г.**
(на конец года; человек)

	1990	2000	2005	2008
Выявлено и учтено детей и подростков, оставшихся без попечения родителей ¹⁾ - всего	510	1131	1378	953
из них устроены:				
в дома ребенка, детские дома и школы-интернаты для детей-сирот и детей, оставшихся без попечения родителей, учреждения социальной защиты населения и иные учреждения на полное государственное обеспечение	151	469	555	106
под опекой (попечительством), на усыновление	338	532	703	595
в том числе усыновлены иностранными гражданами	-	23	25	56
в образовательные учреждения начального, среднего и высшего профессионального образования, другие образовательные учреждения на полное государственное обеспечение	18	34	49	21
Численность детей-сирот и детей, оставшихся без попечения родителей, воспитывавшихся в интернатных учреждениях - всего	2206	2534	2323	1575
в том числе в учреждениях:				
дома ребенка	93	125	123	114
детские дома	511	720	847	584
детские дома-школы	-	204	260	310
школы-интернаты для детей-сирот и детей, оставшихся без попечения родителей	748	745	739	160
специальные (коррекционные) школы-интернаты для детей-сирот и детей, оставшихся без попечения родителей	854	532	299	251
дома-интернаты для инвалидов-детей	...	208	55	150
Численность детей и подростков, находившихся на воспитании в семьях - всего	...	4121	4842	4796
из них:				
под опекой (попечительством)	1445	2720	3364	3267
на усыновлении	...	1346	1288	1121
в семейных детских домах	46	38	9	8
в приемных семьях (без родных детей)	...	17	181	400

¹⁾ С учетом детей, оставшихся неустроенными к началу отчетного года.

Численность детей, оставшихся без попечения родителей
(на конец года; человек)

	2009	2010	2011	2012	2013	2014
Находились под надзором в организациях для детей-сирот и детей, оставшихся без попечения родителей	1460	1327	1301	1228	1156	1057
Поступили на обучение в профессиональные образовательные организации, осуществляющие подготовку квалифицированных рабочих и служащих, специалистов среднего звена, в образовательные организации высшего образования	380	379	271	272	241	199
Находились под опекой - всего	3589	3466	3359	3221	2992	2841
из них добровольно переданы родителями по заявлению о назначении их ребенку опекуна	193	199	251	204	104	89
Усыновлены (кроме отчима и мачехи) - всего	1077	1077	1175	1257	1298	1350
из них иностранными гражданами	397	397	501	518	520	538
Остались неустroенными	22	27	18	18	12	18

Устройство детей и подростков, оставшихся без попечения родителей
(человек)

	2010	2011	2012	2013	2014
Численность детей, выявленных и учтенных (за год) - всего	803	618	605	509	494
из них:					
детей-сирот	147	55	71	57	65
детей в возрасте 0-7 лет	334	208	275	206	245
девочек (девушек)	344	255	279	202	213
Численность выявленных и учтенных детей и подростков (на конец года) - всего	825	645	623	527	506
из них устроены:					
под надзор:					
в образовательные организации	280	175	174	157	95
в медицинские организации	38	74	47	50	57
под опеку (попечительство) - всего	417	352	396	315	255
из них:					
переданные на безвозмездную форму опеки (попечительства)	397	319	326	227	242
переданные на возмездную форму опеки (попечительства)	20	19	22	22	13
в том числе под опеку (попечительство) по договору о приемной семье	20	19	22	22	13
на усыновление (удочерение)	9	-	1	3	6
поступили на обучение в профессиональные образовательные организации, осуществляющие подготовку квалифицированных рабочих и служащих, специалистов среднего звена, образовательные организации высшего образования на полное государственное обеспечение	34	20	17	10	5
возвращены родителям	9	4	9	10	12
выбыли по иным основаниям	9	16	5	10	15
Численность детей, оставшихся неустroенными (на конец года)	27	18	18	12	18

Интернатные учреждения для детей (на конец года)

	1980	1990	2000	2005	2008	2009	2010	2011	2012	2013	2014
Число домов ребенка ¹⁾ , ед	3	3	3	3	3	3	3	3	3	3	3
В них детей, чел	300	200	183	170	171	170	170	167	159	140	142
Число детских домов, ед	4	6	14	19	12	12	12	12	12	11	11
В них детей, чел	468	1028	739	853	587	536	583	564	540	490	414
Число детских домов-школ, ед	-	-	2	3	3	3	2	2	2	2	2
В них детей, чел	-	-	223	278	312	257	168	172	163	148	131
Число школ-интернатов общего типа, ед	11	9	8	8	6	7	6	6	6	6	6
В них детей, чел	3187	1779	1302	1237	1129	1207	1134	1129	1084	1115	1112
Из общего числа школ-интернатов - школы-интернаты для детей-сирот и детей, оставшихся без попечения родителей, ед	...	4	4	3	1	1	1	1	1	1	1
В них детей, чел	...	698	587	463	160	141	136	123	120	138	107
Число школ-интернатов для детей с ограниченными возможностями здоровья, ед	13	23	19	12	14	14	14	14	12	14	14
В них детей, чел	1741	2506	1913	1102	1138	1117	1060	1018	967	951	980
Из общего числа школ-интернатов для детей с ограниченными возможностями здоровья - школы-интернаты для детей-сирот, ед	-	4	7	4	3	2	2	2	2	2	2
В них детей, чел	-	522	532	404	367	238	234	226	209	184	209
Число интернатных учреждений для инвалидов-детей ²⁾ , ед	1	1	2	3	3	3	3	3	2	2	2
В них детей, чел	510	645	560	579	546	570	574	537	297	283	296

¹⁾ По данным Министерства здравоохранения Республики Коми.

²⁾ По данным Министерства труда и социальной защиты Республики Коми.

НАЧАЛЬНОЕ ОБЩЕЕ, ОСНОВНОЕ ОБЩЕЕ, СРЕДНЕЕ ОБЩЕЕ ОБРАЗОВАНИЕ

Число общеобразовательных организаций (на начало учебного года; единиц)

	1970 /71	1980 /81	1990 /91	2000 /01	2005 /06	2008 /09	2009 /10	2010 /11	2011 /12	2012 /13	2013 /14	2014 /15
Число общеобразовательных организаций - всего	791	620	610	595	528	475	445	437	423	412	398	380
в том числе:												
в городской местности	249	255	220	224	202	183	180	178	175	173	170	168
в сельской местности	542	365	390	371	326	292	265	259	248	239	228	212
Из общего числа общеобразовательных организаций:												
общеобразовательные организации (без вечерних (сменных) общеобразовательных организаций) - всего	691	535	577	578	512	461	433	426	412	403	392	375
в том числе:												
в городской местности	168	181	201	210	188	171	169	168	165	164	164	163
в сельской местности	523	354	376	368	324	290	264	258	247	239	228	212
вечерние (сменные) общеобразовательные организации - всего	100	85	33	17	16	14	12	11	11	9	6	5
в том числе:												
в городской местности	81	74	19	14	14	12	11	10	10	9	6	5
в сельской местности	19	11	14	3	2	2	1	1	1	-	-	-

В республике на начало 2014/15 учебного года, как и годом ранее, работали 15 гимназий, 10 лицеев с численностью соответственно 7,0 тысячи и 3,0 тысячи учащихся в них.

Численность учащихся и учителей в общеобразовательных организациях
(на начало учебного года; тысяч человек)

	1970 /71	1980 /81	1990 /91	2000 /01	2005 /06	2008 /09	2009 /10	2010 /11	2011 /12	2012 /13	2013 /14	2014 /15
Численность учащихся в общеобразовательных организациях - всего	215,3	188,3	206,7	173,9	123,0	104,2	101,6	100,4	99,5	99,0	98,1	98,5
в том числе:												
в городской местности	128,6	136,9	157,5	127,1	91,9	79,5	78,7	78,1	77,8	77,8	77,3	78,0
в сельской местности	86,7	51,4	49,2	46,8	31,1	24,7	22,9	22,2	21,7	21,2	20,8	20,5
Из них численность учащихся:												
в общеобразовательных организациях (без вечерних (сменных) общеобразовательных организаций) - всего	192,2	162,0	200,4	169,3	119,1	100,8	98,2	97,1	96,8	96,4	96,1	96,9
в том числе:												
в городской местности	114,9	116,6	152,8	123,0	88,4	76,4	75,4	75,2	75,3	75,4	75,5	76,4
в сельской местности	77,3	45,4	47,6	46,3	30,7	24,4	22,8	21,9	21,4	21,0	20,6	20,5
в вечерних (сменных) общеобразовательных организациях, включая обучавшихся заочно - всего	23,1	26,3	6,3	4,6	3,9	3,4	3,4	3,2	2,7	2,6	2,0	1,7
в том числе:												
в городской местности	13,7	20,3	4,7	4,1	3,5	3,1	3,2	2,9	2,5	2,4	1,9	1,6
в сельской местности	9,4	6,0	1,6	0,5	0,4	0,3	0,2	0,3	0,3	0,2	0,1	0,1
Численность учителей ¹⁾	10,5	10,5	14,3	14,0	11,9	10,8	8,5	8,2	8,1	7,9	7,8	7,6

¹⁾ С 2010/11 учебного года - без руководящих работников и внешних совместителей.

Дневные общеобразовательные учреждения до 2008/09 учебного года
(на начало учебного года)

Годы	Число общеобразовательных учреждений - всего, ед	В том числе			
		начальных	основных	средних (полных)	для детей с ограниченными возможностями здоровья
1970/71	691	314	206	162	9
1980/81	535	139	171	205	20
1990/91	577	153	127	267	30
2000/01	578	146	102	302	28
2005/06	512	117	84	289	22
2008/09	461	95	76	269	21

Численность учащихся и учителей в дневных общеобразовательных учреждениях до 2008/09 учебного года
(на начало учебного года; тысяч человек)

Годы	Численность учащихся - всего	В том числе в общеобразовательных учреждениях				Численность учителей
		начальных	основных	средних (полных)	для детей с ограниченными возможностями здоровья	
1970/71	192,2	11,0	56,4	123,2	1,6	9,8
1980/81	162,0	3,3	26,8	128,6	3,3	9,7
1990/91	200,4	3,9	17,4	174,7	4,4	14,0
2000/01	169,3	5,9	9,2	150,2	4,0	13,5
2005/06	119,1	3,5	5,6	107,2	2,8	11,3
2008/09	100,8	3,1	4,2	90,8	2,7	10,3

**Общеобразовательные организации
(без вечерних (сменных) общеобразовательных организаций)
(на начало учебного года)**

	Число организаций, ед					Численность учащихся в них, тыс чел				
	2010/11	2011/12	2012/13	2013/14	2014/15	2010/11	2011/12	2012/13	2013/14	2014/15
Всего организаций	426	412	403	392	375	97,0	96,8	96,4	96,1	96,9
из них:										
общеобразовательные организации для детей дошкольного и младшего школьного возраста	67	64	59	52	41	1,3	1,3	1,1	1,0	0,9
общеобразовательные организации и школы-интернаты	334	324	320	316	310	92,6	92,5	92,4	92,2	93,2
в том числе:										
начальные	17	14	13	11	10	2,0	1,4	1,6	1,5	1,5
основные	67	65	63	62	57	2,5	3,8	3,6	3,8	3,8
средние	207	203	203	202	202	61,1	61,9	61,9	60,6	61,3
общеобразовательные организации с углубленным изучением отдельных предметов	18	17	16	16	16	16,3	15,6	15,3	16,2	16,4
гимназии	15	15	15	15	15	6,8	6,8	6,9	7,0	7,0
лицей	10	10	10	10	10	3,0	3,0	3,1	3,1	3,0
кадетские образовательные организации	1	1	1	1	1	к	к	к	к	к
общеобразовательные организации для обучающихся и воспитанников с ограниченными возможностями здоровья	20	20	20	20	20	2,4	2,4	2,4	2,4	2,3
оздоровительные образовательные организации санаторного типа для детей, нуждающихся в длительном лечении	2	2	2	2	2	к	к	к	к	к
образовательные организации для детей, нуждающихся в психолого-педагогической и медико-социальной помощи	2	1	1	1	1	к	к	к	к	к

В республике на начало 2014/15 учебного года насчитывалось 16 общеобразовательных организаций с углубленным изучением отдельных предметов, из них имели гуманитарную и естественно-научную направленность - по 9 организациям.

**Численность учащихся в общеобразовательных организациях (без вечерних (сменных) общеобразовательных организаций) по группам классов¹⁾
(на начало учебного года; тысяч человек)**

Годы	Численность учащихся - всего	В том числе в классах		
		1-3(4) и подготовительные	5-9	10-11(12)
1990/91	195,9	76,3	99,7	19,9
2000/01	165,3	51,5	91,6	22,2
2005/06	116,3	39,5	59,5	17,3
2008/09	98,2	37,1	48,0	13,1
2009/10	95,5	37,3	46,8	11,4
2010/11	94,3	38,7	45,0	10,6
2011/12	94,2	39,7	44,0	10,4
2012/13	93,9	40,3	43,6	10,0
2013/14	93,6	40,0	44,3	9,3
2014/15	94,4	40,0	45,4	9,1

¹⁾ Без учета общеобразовательных организаций для обучающихся и воспитанников с ограниченными возможностями здоровья.

**Средняя наполняемость классов в общеобразовательных организациях (без вечерних (сменных) общеобразовательных организаций)
(приходится учащихся в среднем на один класс; на начало учебного года; человек)**

	2000/01	2005/06	2008/09	2009/10	2010/11	2011/12	2012/13	2013/14	2014/15
Классы:									
1-3(4) и подготовительные	17	15	16	16	16	17	17	17	20
5-9	21	19	18	18	18	18	18	18	18
10-11(12)	20	19	17	17	16	16	16	16	16

**Сменность занятий в общеобразовательных организациях
(без вечерних (сменных) общеобразовательных организаций) ¹⁾**
(на начало учебного года)

	1970 /71	1980 /81	1990 /91	2000 /01	2005 /06	2008 /09	2009 /10	2010 /11	2011 /12	2012 /13	2013 /14	2014 /15
Число организаций, ведущих занятия:												
в одну смену:												
ед	...	403	358	398	397	372	348	340	328	321	317	301
в % от общего числа организаций	...	78	66	72	81	85	85	85	84	84	86	86
в две (три) смены:												
ед	...	112	185	153	93	68	61	62	61	59	50	49
в % от общего числа организаций	...	22	34	28	19	15	15	15	16	16	14	14
Численность учащихся, занимавшихся:												
в первую смену:												
тыс чел	140,4	133,1	144,6	138,6	103,8	90,0	87,2	86,0	85,6	84,8	84,8	85,7
в % от общей численности учащихся	74	84	75	84	89	92	91	91	91	90	91	91
во вторую (третью) смену:												
тыс чел	50,2	25,6	49,3	26,7	12,5	8,2	8,3	8,3	8,6	9,1	8,7	8,7
в % от общей численности учащихся	26	16	25	16	11	8	9	9	9	10	9	9

¹⁾ Без учета общеобразовательных организаций для обучающихся и воспитанников с ограниченными возможностями здоровья.

**Общеобразовательные организации для обучающихся и воспитанников
с ограниченными возможностями здоровья**
(на начало учебного года)

	Число организаций, ед							Численность учащихся, чел						
	2000 /01	2005 /06	2010 /11	2011 /12	2012 /13	2013 /14	2014 /15	2000 /01	2005 /06	2010 /11	2011 /12	2012 /13	2013 /14	2014 /15
Образовательные организации для обучающихся и воспитанников с ограниченными возможностями здоровья - всего	27	21	20	20	20	20	20	3034	1943	1698	1679	1635	1658	1683
из них для детей с умственной отсталостью	22	19	18	18	18	18	18	2638	1789	1460	1423	1396	1433	1432
Кроме того, классы для обучающихся с ограниченными возможностями здоровья, организованные при общеобразовательных организациях - всего	94	95	80	90	88	111	104	880	838	726	738	727	712	576
из них классы для детей:														
умственно отсталых	39	42	30	42	40	58	70	318	290	182	198	177	178	168
с задержкой психического развития	55	49	47	45	45	44	32	562	490	505	500	513	493	379
с недостатками физического развития (прочие)	-	4	3	3	3	9	2	-	36	39	40	37	41	29

**Численность детей и подростков в возрасте 7-18 лет, не обучавшихся в
общеобразовательных организациях (без вечерних (сменных)
общеобразовательных организаций) ¹⁾**
(на начало учебного года; человек)

	2005/06	2008/09	2009/10	2010/11	2011/12	2012/13	2013/14	2014/15
Численность не обучавшихся - всего	161	441	412	383	294	501	427	205
из них по причинам:								
болезни		135	182	136	152	121	143	126
из них не подлежали обучению (по заключению психолого-медико-педагогических комиссий)		98	109	87	103	99	107	98
никогда не учились (кроме не подлежавших обучению по состоянию здоровья)		7	1	1	2	4	5	-
выбыли из общеобразовательных организаций, и не продолжали обучение		15	79	91	63	47	42	43

¹⁾ В 2005/06 учебном году - дети в возрасте 7-15 лет.

Численность воспитанников в дошкольных образовательных организациях и учащихся в общеобразовательных организациях (без вечерних (сменных) общеобразовательных организаций), изучавших коми язык
(тысяч человек)

	2000	2005	2008	2009	2010	2011	2012	2013	2014
Численность воспитанников в дошкольных образовательных организациях, где работа ведется на коми языке (на конец года)									
всего	3,1	2,9	2,8	2,9	2,2	2,4	3,1	2,9	2,4
в % к общей численности воспитанников	6,5	6,0	5,5	5,6	4,2	4,5	5,6	5,2	4,1
Численность учащихся, изучавших коми язык в общеобразовательных организациях (на начало учебного года) ¹⁾ , тыс чел									
всего	43,6	40,2	36,4	35,3	32,6	35,5	41,3	47,3	51,9
в % к общей численности учащихся	25,1	32,7	34,9	34,7	32,5	35,7	41,7	48,7	53,6

¹⁾ Как предмет и факультативно.

Электронные средства обучения в общеобразовательных организациях (без вечерних (сменных) общеобразовательных организаций)
(на начало учебного года)

	2009/10	2010/11	2011/12	2012/13	2013/14	2014/15
Число персональных компьютеров ¹⁾ - всего, ед	7419	8232	10267	10511	12212	15411
из них:						
используемые в учебных целях - всего	5308	5844	7340	7500	9084	11697
в расчете на одну общеобразовательную организацию	12	14	25	26	23	31
в расчете на 1 000 учащихся, обучавшихся в первую смену	59	66	83	120	144	136
в составе локальных вычислительных сетей	3483	3755	4168	4641	5722	8126
Число организаций, имевших учебные кабинеты основ информатики и вычислительной техники (ОИВТ) - всего, ед	325	326	318	320	319	318
в % от общего числа общеобразовательных организаций	75	77	77	79	82	85
Число организаций, имевших доступ к сети Интернет - всего, ед	330	331	334	400	388	370
в % от общего числа организаций	76	78	81	99	99	99

¹⁾ С 2011 г. - включая переносные компьютеры (ноутбуки, планшеты).

Численность учителей в общеобразовательных организациях (без вечерних (сменных) общеобразовательных организаций), на 1 октября 2014 г.

	Всего, чел	Из них имели образование, %				Удельный вес численности женщин в общей численности учителей, %
		профессиональное			среднее (полное) общее	
		высшее	среднее	начальное		
Численность учителей - всего	7619	83,7	15,2	0,3	0,7	88,9
из них:						
русского языка и литературы	904	98,0	1,5	-	0,4	98,3
нерусского языка и литературы	223	88,8	11,2	-	-	97,8
истории, права, обществознания, экономики	412	96,8	2,7	-	0,5	81,1
математики	766	99,0	0,5	0,1	0,4	96,0
информатики	187	90,4	9,1	-	0,5	58,8
физики	233	97,9	2,1	-	-	74,7
химии	164	98,8	1,2	-	-	97,0
географии	244	97,5	1,6	-	0,8	86,1
биологии	241	98,3	1,2	-	0,4	93,4
иностранных языков	777	92,7	6,7	0,1	0,5	96,9

Вечерние (сменные) общеобразовательные организации
(на начало учебного года)

Годы	Число организаций, ед	В них учащихся, тыс чел	В том числе		Годы	Число организаций, ед	В них учащихся, тыс чел	В том числе	
			в 1-9 классах	в 10-11(12) классах				в 1-9 классах	в 10-11(12) классах
1970/71	100	23,1	9,6	13,5	2009/10	12	3,4	0,6	2,8
1980/81	85	26,3	1,8	24,5	2010/11	11	3,2	0,6	2,6
1990/91	33	6,3	0,6	5,7	2011/12	11	2,7	0,6	2,1
2000/01	17	4,6	1,1	3,5	2012/13	9	2,6	0,6	2,0
2005/06	16	3,9	1,0	2,9	2013/14	6	2,0	0,4	1,6
2008/09	14	3,4	0,7	2,7	2014/15	5	1,7	0,4	1,3

Выпуск учащихся из общеобразовательных организаций (человек)

Годы	Численность учащихся, получивших аттестат об основном общем образовании - всего	В том числе по окончании		Численность учащихся, получивших аттестат о среднем (полном) общем образовании - всего	В том числе по окончании	
		общеобразовательных организаций (без вечерних (сменных) общеобразовательных организаций)	вечерних (сменных) общеобразовательных организаций		общеобразовательных организаций (без вечерних (сменных) общеобразовательных организаций)	вечерних (сменных) общеобразовательных организаций
1970/71	18968	16109	2859	7821	5695	2126
1980/81	18431	17581	850	16432	10419	6013
1990/91	18139	17923	216	10177	8471	1706
2000/01	19000	18408	592	11371	10106	1265
2005/06	15018	14537	481	11163	9876	1256
2008/09	11690	11263	427	7557	6506	1051
2009/10	10219	9785	434	6996	6433	563
2010/11	9960	9595	365	6417	5874	543
2011/12	9456	9052	404	5448	4898	550
2012/13	9137	8753	384	5175	4906	269
2013/14	8737	8400	337	5150	4721	429
2014/15	8536	8408	128	4992	4609	383

Учреждения дополнительного образования детей в 1980, 1990 гг. (на конец года; единиц)

Годы	Дома (дворцы) для детей и подростков	Центры (клубы, дома) технического творчества, станции юных техников	Эколого-биологические центры (дворцы, дома, станции, клубы)	Туристско-краеведческие центры (дома, станции, клубы)	Детско-юношеские спортивные школы ¹⁾	Детские школы искусств, музыкальные и художественные школы
1980	30	6	2	1	33	51
1990	32	6	6	3	51	60

¹⁾ Включая спортивные детско-юношеские школы олимпийского резерва.

Организации дополнительного образования детей по видам образовательной деятельности (на конец года)

	Число организаций, ед								Численность учащихся в них, тыс чел							
	2000	2005	2010	2011	2012	2013	2014	2000	2005	2010	2011	2012	2013	2014		
Организации дополнительного образования ¹⁾ - всего	91	74	59	60	60	58	57	80,2	82,0	65,8	68,7	68,6	68,6	67,9		
в том числе:																
работавшие по всем видам образовательной деятельности (центры, дворцы, дома детского творчества и др.)	49	32	28	29	30	28	28	52,6	40,5	40,9	43,1	44,1	42,7	45,1		
художественные (центры, дворцы и дома), эколого-биологические (центры, дворцы, дома, станции, клубы), туристско-краеведческие (центры, дома, станции, клубы), технические (центры, дома, станции, клубы)	16	26	20	19	18	20	19	6,5	20,8	18,1	18,2	17,2	19,6	19,4		
спортивные (детско-юношеские школы и клубы общей физической подготовки) ²⁾	22	14	10	10	10	9	9	14,2	9,7	6,0	6,1	5,9	5,5	2,6		
другие	4	2	1	2	2	1	1	6,9	11,0	0,8	1,4	1,4	0,8	0,7		
Детско-юношеские спортивные школы ³⁾ , другие организации	38	38	41	40	40	38	39	19,0	28,0	21,0	23,8	22,1	22,7	25,6		
Детские музыкальные, художественные, хореографические школы и школы искусств ⁴⁾	57	55	49	47	45	44	43	8,2	7,7	8,0	8,0	7,9	8,1	8,2		

¹⁾ По данным Министерства образования Республики Коми.

²⁾ Включая военно-патриотические и спортивно-технические (клубы, школы).

³⁾ По данным Агентства Республики Коми по физической культуре и спорту; включая детско-юношеские спортивные школы олимпийского резерва.

⁴⁾ По данным Министерства культуры Республики Коми.

ПРОФЕССИОНАЛЬНОЕ ОБРАЗОВАНИЕ ПО ПРОГРАММАМ ПОДГОТОВКИ КВАЛИФИЦИРОВАННЫХ РАБОЧИХ, СЛУЖАЩИХ

Профессиональные образовательные организации, осуществляющие подготовку квалифицированных рабочих, служащих ¹⁾ (на конец года)

	1970	1980	1990	2000	2005	2008	2009	2010	2011	2012	2013	2014
Число профессиональных образовательных организаций ²⁾ , ед	34	45	53	44	35	44	44	44	36	34	34	26
Численность студентов, чел:												
всего, тыс	10,4	18,2	18,5	18,2	17,5	14,2	13,0	12,3	10,4	9,3	8,2	7,7
на 10 000 человек населения	108	161	149	174	182	154	142	136	117	106	94	89
Принято на обучение (за год), тыс чел	8,5	13,1	13,9	10,2	10,1	8,5	8,1	8,0	6,4	7,1	7,1	6,2
Выпущено квалифицированных рабочих, служащих, чел:												
всего, тыс	6,5	10,9	14,4	8,2	8,8	8,8	8,2	7,4	7,1	6,8	6,2	5,1
на 10 000 человек занятого населения	128	173	213	178	186	186	176	159	153	150	139	119

¹⁾ По очной и очно-заочной формам обучения за счет бюджета учредителя; с 2010 г. с учетом граждан, обучавшихся с полным возмещением затрат на обучение, а также включая профессиональные образовательные организации, осуществляющие подготовку квалифицированных рабочих Главного управления Федеральной службы исполнения наказаний России по Республике Коми.

²⁾ До 2013 г. - учреждения начального профессионального образования; с 2007 г. - с учетом филиалов профессиональных образовательных организаций, осуществляющих подготовку квалифицированных рабочих, служащих, специалистов среднего звена, с 2012 г. - с учетом образовательных организаций высшего образования.

Численность студентов, обучающихся по программам подготовки квалифицированных рабочих, служащих по полу и возрасту ¹⁾ (на конец года, человек)

	2000		2005		2010		2012		2013		2014	
	юноши	девушки	юноши	девушки	юноши	девушки	юноши	девушки	юноши	девушки	юноши	девушки
Возрастные группы, лет:												
14 и младше	17	11	5	23	3	-	1	-	-	-	-	-
15	600	376	334	280	74	29	45	24	50	22	47	3
16	2351	1349	1869	973	1310	559	823	335	837	292	706	280
17	3355	2014	2932	1734	1741	852	1226	452	1085	455	1023	388
18	2374	2007	2944	1733	1945	1053	1290	572	832	477	950	441
19	817	735	1239	996	963	624	545	360	479	250	505	206
20 и старше	469	411	531	604	653	655	600	431	488	389	417	269

¹⁾ Без учета профессиональных образовательных организаций, осуществляющих подготовку квалифицированных рабочих Главного управления Федеральной службы исполнения наказаний России по Республике Коми.

Численность граждан, обученных дополнительно по договорам в профессиональных образовательных организациях, осуществляющих подготовку квалифицированных рабочих, служащих ¹⁾ (человек)

	2000	2005	2008	2009	2010	2011	2012	2013	2014
Численность граждан - всего	7326	9746	9759	8530	10317	10841	8208	6991	5321
из них обучаемые:									
по направлению служб занятости	1406	1331	1078	3072	2639	2461	1424	1022	1118
за счет средств обучавшегося	4880	5633	5963	3868	6002	6500	4940	3775	2927

¹⁾ Без учета профессиональных образовательных организаций, осуществляющих подготовку квалифицированных рабочих Главного управления Федеральной службы исполнения наказаний России по Республике Коми.

**Выпуск квалифицированных рабочих и служащих
очной формы обучения, по профессиям ¹⁾**
(человек)

	2008	2009	2010	2011	2012	2013	2014
Численность квалифицированных рабочих и служащих - всего	5226	4580	3932	3696	3371	2688	1889
в том числе по профессиям:							
промышленности	1355	976	856	700	629	521	457
сельского хозяйства	197	201	108	92	52	33	16
строительных, монтажных и ремонтно-строительных работ	1010	796	729	736	705	548	406
транспорта	763	721	654	701	707	530	330
связи	89	103	94	82	67	70	34
общественного питания, торговли и производства пищевой продукции	660	707	634	601	628	572	425
сферы обслуживания	98	130	105	148	153	122	100
должности служащих	547	574	443	423	244	145	48
общим для всех видов экономической деятельности	507	372	309	213	186	147	73
из них оператор ЭВМ	227	152	91	51	55	13	-

¹⁾ Без учета профессиональных образовательных организаций, осуществляющих подготовку квалифицированных рабочих Главного управления Федеральной службы исполнения наказаний России по Республике Коми.

**Электронные средства обучения
в профессиональных образовательных организациях, осуществляющих
подготовку квалифицированных рабочих, служащих ¹⁾**
(на конец года; единиц)

	2000	2005	2008	2009	2010	2011	2012	2013	2014
Число персональных компьютеров - всего	520	806	963	1041	902	358	279	311	308
в том числе:									
приобретенных в отчетном году	-	-	131	203	18	28	...	44	21
подключенных к сети Интернет	-	-	221	481	473	134	108	152	159
Число персональных компьютеров, используемых в учебных целях, в расчете:									
на одну организацию	16	32	36	39	30	15	15	17	13
на 100 студентов очной формы обучения	3	5	5	6	5	9	8	4	4

¹⁾ С 2011 г. включая профессиональные образовательные организации, осуществляющие подготовку квалифицированных рабочих Главного управления Федеральной службы исполнения наказаний России по Республике Коми.

**ПРОФЕССИОНАЛЬНОЕ ОБРАЗОВАНИЕ
ПО ПРОГРАММАМ ПОДГОТОВКИ СПЕЦИАЛИСТОВ
СРЕДНЕГО ЗВЕНА**

**Профессиональные образовательные организации,
осуществляющие подготовку специалистов среднего звена ¹⁾**
(на начало учебного года)

Годы	Число образовательных организаций, ед	В них студентов - всего, тыс чел	В том числе обучавшихся на отделениях			На 10 000 человек населения приходилось студентов, чел
			очных	очно-заочных (вечерних)	заочных	
1970/71	16	18,1	10,3	2,8	5,0	187
1980/81	18	17,1	10,9	1,7	4,5	152
1990/91	19	15,9	10,7	0,7	4,5	127
2000/01	21	15,3	10,5	0,7	4,1	147
2005/06	36	16,6	11,2	0,2	5,2	172
2008/09	36	15,6	10,2	0,1	5,3	169
2009/10	33	15,2	9,8	0,1	5,3	166
2010/11	34	15,1	9,7	0,1	5,3	168
2011/12	38	15,0	9,7	0,2	5,1	169
2012/13	37	14,3	9,8	0,2	4,4	162
2013/14	36	12,9	8,6	0,2	4,1	148
2014/15	36	13,7	9,6	0,4	3,7	158

¹⁾ С 2005/06 учебного года - включая данные заочных филиалов профессиональных образовательных организаций, осуществляющих подготовку специалистов среднего звена.

По системе целевой контрактной подготовки обучались 340 человек, или 2 % всех студентов в профессиональных образовательных организациях, осуществляющих подготовку специалистов среднего звена (в 2013/14 учебном году - соответственно 403 студента и 3 %).

Численность студентов в профессиональных образовательных организациях, осуществляющих подготовку специалистов среднего звена ¹⁾, и выпуск специалистов

	2000/01	2005/06	2008/09	2009/10	2010/11	2011/12	2012/13	2013/14	2014/15
Численность студентов									
(на начало учебного года) - всего, чел	15310	16625	15576	15160	15114	15023	14277	12945	13652
из них обучавшиеся с полным возмещением стоимости обучения	3858	5991	4864	4171	3846	3378	2753	2858	3087
в % от общей численности студентов	25	36	31	28	25	22	19	22	23
Выпущено специалистов - всего, чел	4023	4354	3913	3660	3721	3433	3199	2935	3006
из них обучавшиеся с полным возмещением стоимости обучения	877	1529	1529	1310	1227	1106	935	682	639
в % от общей численности студентов	22	35	39	36	33	32	29	23	21

¹⁾ 2000/01 учебный год - без учета студентов в заочных филиалах профессиональных образовательных организаций, осуществляющих подготовку специалистов среднего звена.

Численность преподавателей в профессиональных образовательных организациях, осуществляющих подготовку специалистов среднего звена ¹⁾ (на начало учебного года; человек)

	1980/81	1990/91	2000/01	2005/06	2008/09	2009/10	2010/11	2011/12	2012/13	2013/14	2014/15
Численность преподавателей											
(штатный персонал) - всего	980	923	1099	905	988	1066	1305	1499	1503	1372	1479
в том числе с высшим профессиональным образованием	931	879	1040	858	937	1001	1077	1197	1158	1064	1186

¹⁾ С 2005/06 учебного года - включая преподавателей в заочных филиалах профессиональных образовательных организаций, осуществляющих подготовку специалистов среднего звена.

На начало 2014/15 учебного года среди штатных преподавателей в профессиональных образовательных организациях ученую степень кандидата наук имели 6 человек.

Прием на обучение по программам подготовки специалистов среднего звена, по формам обучения ¹⁾

Годы	Принято студентов - всего, чел	В том числе на отделения			Годы	Принято студентов - всего, чел	В том числе на отделения		
		очные	очно-заочные (вечерние)	заочные			очные	очно-заочные (вечерние)	заочные
1970/71	5763	3551	689	1523	2009/10	5131	3289	46	1796
1980/81	5633	3845	497	1291	2010/11	5189	3466	25	1698
1990/91	5129	3553	207	1369	2011/12	4952	3339	60	1553
2000/01	5922	4018	334	1570	2012/13	4509	3323	63	1123
2005/06	5669	3880	71	1718	2013/14	4205	2943	74	1188
2008/09	5162	3288	48	1826	2014/15	4527	3295	139	1093

¹⁾ До 2000 г. - численность студентов в государственных и муниципальных образовательных учреждениях среднего профессионального образования; с 2005 г. - включая студентов в частных профессиональных образовательных организациях, осуществляющих подготовку специалистов среднего звена, студентов заочных филиалов профессиональных образовательных организаций, осуществляющих подготовку специалистов среднего звена.

Выпуск специалистов среднего звена профессиональными образовательными организациями по формам обучения ¹⁾

(человек)

Годы	Выпущено специалистов - всего	В том числе обучавшихся на отделениях			На 10 000 человек населения	На 10 000 человек занятого населения	Годы	Выпущено специалистов - всего	В том числе обучавшихся на отделениях			На 10 000 человек населения	На 10 000 человек занятого населения
		очных	очно-заочных (вечерних)	заочных					очных	очно-заочных (вечерних)	заочных		
1970/71	3888	2299	575	1014	40	77	2009/10	3660	2496	57	1107	40	95
1980/82	4270	2792	456	1022	38	68	2010/11	3721	2403	66	1252	41	80
1990/91	4380	2929	212	1239	35	65	2011/12	3433	2116	28	1289	38	74
2000/01	4023	2928	178	917	38	87	2012/13	3199	2076	28	1095	36	70
2005/06	4354	2876	80	1398	45	91	2013/14	2935	1810	35	1090	33	66
2008/09	3913	2686	-	1227	42	99	2014/15	3006	1856	14	1136	35	70

¹⁾ До 2000 г. - численность студентов в государственных и муниципальных образовательных учреждениях среднего профессионального образования; с 2005 г. - включая студентов в частных профессиональных образовательных организациях, осуществляющих подготовку специалистов среднего звена и студентов заочных филиалов профессиональных образовательных организаций, осуществляющих подготовку специалистов среднего звена.

Выпуск специалистов среднего звена профессиональными образовательными организациями, по группам специальностей

(человек)

	2005/06	2008/09	2009/10	2010/11	2011/12	2012/13	2013/14
Выпущено специалистов - всего	4354	3913	3660	3721	3433	3199	2935
из них по группам специальностей:							
гуманитарные науки	422	303	302	299	270	250	200
социальные науки	-	15	23	11	15	-	21
образование и педагогика	348	381	367	372	346	314	312
здравоохранение	386	430	386	370	302	287	283
культура и искусство	149	121	119	113	135	98	88
экономика и управление	1350	1114	1019	1031	861	756	626
сфера обслуживания	28	52	50	71	86	66	83
сельское и рыбное хозяйство	167	141	131	117	92	67	69
геодезия и землеустройство	-	22	-	22	13	22	23
геология, разведка и разработка полезных ископаемых	90	62	67	149	156	156	131
энергетика, энергетическое машиностроение и электротехника	238	232	184	221	208	233	194
металлургия, машиностроение и материалобработка	138	156	114	98	77	78	53
морская техника	41	25	22	12	11	14	17
транспортные средства	331	291	267	260	259	233	325
электронная техника, радиотехника и связь	33	49	43	37	79	99	40
автоматика и управление	26	24	34	48	17	25	28
информатика и вычислительная техника	80	141	123	166	101	132	101
химическая и биотехнология	-	21	22	-	45	22	22
воспроизводство и переработка лесных ресурсов	174	118	97	77	77	55	52
технология продовольственных продуктов и потребительских товаров	129	69	88	69	93	92	105
строительство и архитектура	224	146	202	178	190	200	162

Выпуск специалистов среднего звена профессиональными образовательными организациями, по группам специальностей в 2014/15 учебном году

	Всего		Всего
Выпущено специалистов, чел	3006		
из них по группам специальностей:		из них по группам специальностей:	
техника и технологии строительства	205	сельское, лесное и рыбное хозяйство	139
информатика и вычислительная техника	174	ветеринария и зоотехния	53
электроника, радиотехника и система связи	63	экономика и управление	488
электро- и теплоэнергетика	273	социология и социальная работа	26
машиностроение	66	юриспруденция	139
химические технологии	17	сервис и туризм	78
промышленная экология и биология	112	образование и педагогические науки	174
управление в технических системах	34	история и археология	61
техника и технологии наземного транспорта	266	физическая культура и спорт	72
техника и технологии кораблестроения и водного транспорта	62	культуроведение и социокультурные проекты	21
прикладная геология, горное дело, нефтегазовое дело и геодезия	134	сценические искусства и литературное творчество	15
технологии легкой промышленности	12	музыкальное искусство	50
клиническая медицина	115	изобразительное и прикладные виды искусств	18
сестринское дело	139		

ВЫСШЕЕ ОБРАЗОВАНИЕ

Государственные образовательные организации высшего профессионального образования ¹⁾

(на начало учебного года)

Годы	Число образовательных организаций, ед	В них студентов - всего, тыс чел	В том числе обучающихся на отделениях			На 10 000 человек населения приходилось студентов, чел
			очных	очно-заочных (вечерних)	заочных	
1970/71	2	7,9	3,6	1,9	2,4	81
1980/81	3	12,6	6,9	2,5	3,2	110
1990/91	5	10,6	6,4	1,1	3,1	84
2000/01	7	18,1	11,2	1,1	5,7	174
2005/06	19	30,8	15,1	1,0	14,6	319
2008/09	18	30,5	14,1	0,8	15,5	331
2009/10	16	30,3	13,5	0,8	15,9	333
2010/11	14	30,1	12,9	0,6	16,4	334
2011/12	13	28,4	12,0	0,4	15,8	319
2012/13	13	27,6	11,5	0,5	15,5	313
2013/14	12	24,8	11,0	0,4	13,3	284
2014/15	10	22,2	10,1	0,2	11,8	257

¹⁾ С 2005/06 учебного года - включая студентов заочных филиалов и заочных отделений филиалов образовательных организаций высшего образования.

В 2014/15 учебном году по системе целевой контрактной подготовки обучались 487 студентов образовательных организаций высшего образования, или 2 % от общей численности студентов, в 2013/14 учебном году - 272 студента (1 %).

Численность, прием студентов, обучающихся по программам бакалавриата, специалитета, магистратуры и выпуск бакалавров, специалистов, магистров в государственных образовательных организациях высшего образования по источникам финансирования (человек)

	2005/06	2008/09	2009/10	2010/11	2011/12	2012/13	2013/14	2014/15
Численность студентов (на начало учебного года) - всего	30759	30539	30330	30056	28373	27560	24768	22195
в том числе обучающихся за счет средств:								
федерального бюджета	18399	16410	15458	14665	13466	12712	11935	10844
республиканского и муниципального бюджетов с полным возмещением стоимости обучения	242	83	48	31	42	19	23	34
Принято студентов - всего	7443	7378	7533	7584	6083	6117	5010	4470
в том числе обучающихся за счет средств:								
федерального бюджета	3851	3369	3053	2909	2664	2546	2442	2345
республиканского и муниципального бюджетов с полным возмещением стоимости обучения	5	-	-	-	6	-	16	12
Выпущено специалистов - всего	4607	5229	5191	5264	5086	4921	4639	5045
в том числе обучающихся за счет средств:								
федерального бюджета	2928	3160	3111	3131	2848	2598	2459	2555
республиканского и муниципального бюджетов с полным возмещением стоимости обучения	78	51	35	22	5	23	11	1
	1601	2018	2045	2111	2233	2300	2169	2489

Численность профессорско-преподавательского персонала в государственных образовательных организациях высшего образования ¹⁾ (на начало учебного года; человек)

	1990/91	2000/01	2005/06	2008/09	2009/10	2010/11	2011/12	2012/13	2013/14	2014/15
Численность профессорско-преподавательского персонала (штатный персонал) - всего	808	1062	1201	1268	1227	1120	1072	998	921	865
в том числе имели ученую степень:										
доктора наук	16	71	84	87	98	87	88	80	80	81
кандидата наук	373	428	528	588	576	524	509	498	482	450

¹⁾ 1990/91, 2000/01 учебные годы - без учета преподавателей в заочных филиалах и заочных отделениях филиалов учреждений высшего профессионального образования; в 2010/11 учебном году - без учета руководящего персонала.

**Прием на обучение в государственные образовательные организации
высшего образования по формам обучения ¹⁾**
(человек)

Годы	Принято студентов - всего	В том числе на отделения			
		очные	очно-заочные (вечерние)	заочные	экстернат
1970/71	2078	985	546	547	-
1980/81	2707	1542	675	490	-
1990/91	2500	1598	296	606	-
2000/01	5342	3084	216	2006	36
2005/06	7443	3761	138	3490	54
2008/09	7378	3203	174	3981	20
2009/10	7533	3265	127	4131	10
2010/11	7584	3011	78	4483	12
2011/12	6083	2888	20	3157	18
2012/13	6117	2698	155	3264	-
2013/14	5010	2640	-	2356	14
2014/15	4470	2532	34	1904	-

¹⁾ С 2005/06 учебного года - включая прием в заочные филиалы и заочные отделения филиалов образовательных организаций высшего образования.

**Численность иностранных студентов по программам бакалавриата, специалитета,
магистратуры, обучавшихся в государственных образовательных организациях
высшего образования Республики Коми, на условиях общего приема ¹⁾**
(на начало учебного года; человек)

	2000/01	2005/06	2008/09	2009/10	2010/11	2011/12	2012/13	2013/14	2014/15
Численность студентов из стран СНГ,									
Балтии и Грузии - всего	3	20	50	38	82	152	280	717	472
в том числе из стран:									
Азербайджан	-	2	4	6	8	9	4	13	12
Армения	2	4	5	6	4	4	6	6	6
Беларусь	-	1	11	10	13	11	11	15	6
Грузия	-	-	1	-	-	1	1	1	1
Казахстан	-	3	3	2	31	105	221	263	321
Киргизия	-	-	-	-	-	-	-	3	49
Литва	-	1	-	-	-	-	-	-	-
Республика Молдова	-	1	1	1	1	1	1	349	2
Латвия	-	-	1	1	1	2	1	1	3
Туркменистан	-	2	1	-	-	-	-	-	-
Узбекистан	-	-	3	-	3	2	11	24	33
Таджикистан	-	-	-	1	3	2	2	2	5
Украина	1	6	20	11	18	15	22	40	34

¹⁾ 2000/01 учебный год - без учета студентов в заочных филиалах и заочных отделениях филиалов образовательных организаций высшего образования.

**Выпуск специалистов с высшим образованием в государственных
образовательных организациях по формам обучения ¹⁾**
(человек)

Годы	Выпущено специалистов - всего	В том числе обучавшихся на отделениях				Выпущено специалистов	
		очных	очно-заочных (вечерних)	заочных	экстернат	на 10 000 человек населения	на 10 000 человек занятого населения
1970/71	659	325	117	217	-	7	13
1990/91	1707	991	200	516	-	14	25
2000/01	2446	1524	109	703	110	23	53
2005/06	4607	2402	165	2008	32	47	96
2008/09	5229	2557	150	2516	6	56	133
2009/10	5191	2632	121	2430	8	57	134
2010/11	5264	2643	165	2451	5	58	113
2011/12	5086	2492	138	2455	1	57	110
2012/13	4921	2273	130	2514	4	56	108
2013/14	4639	2159	120	2357	3	53	104
2014/15	5045	2465	89	2491	-	58	116

¹⁾ Включая выпускников 2005/06 учебного года заочных филиалов и заочных отделений филиалов образовательных организаций высшего образования.

В 2014 г. из 1831 специалиста, окончивших очные отделения вузов (кроме обучавшихся с полным возмещением стоимости обучения), 1142 выпускника (62 %) получили направление на работу, в 2013 г. из 1623 специалистов - 1032 человека (64 %).

**Выпуск бакалавров, специалистов, магистров
государственными образовательными организациями высшего образования
по группам специальностей и направлениям подготовки
(человек)**

	2005/06	2008/09	2009/10	2010/11	2011/12	2012/13	2013/14
Выпущено специалистов ¹⁾ - всего	4607	5229	5191	5264	5086	4921	4639
из них:							
по группам специальностей:							
физико-математические науки	75	57	57	59	44	50	12
естественные науки	98	85	108	75	74	70	65
гуманитарные науки	574	655	665	672	656	658	607
социальные науки	48	78	45	58	48	46	44
образование и педагогика	581	673	622	642	595	573	475
здравоохранение	-	88	94	72	88	88	76
культура и искусство	51	37	33	32	37	30	30
экономика и управление	1488	1530	1581	1673	1588	1598	1332
информационная безопасность	-	19	26	40	39	30	18
сфера обслуживания	-	33	29	25	17	13	21
сельское и рыбное хозяйство	99	121	118	105	110	87	122
геология, разведка и разработка полезных ископаемых	406	490	508	528	454	436	507
энергетика, энергетическое машиностроение и электротехника	91	105	118	95	37	69	65
металлургия, машиностроение и материаловедение	158	147	131	113	113	95	97
транспортные средства	166	207	174	151	212	142	169
автоматика и управление	46	35	30	26	20	28	20
информатика и вычислительная техника	164	136	144	134	161	134	114
химическая и биотехнологии	71	46	58	47	38	37	36
воспроизводство и переработка лесных ресурсов	123	134	138	129	121	91	105
архитектура и строительство	259	306	276	295	303	303	320
безопасность жизнедеятельности, природоустройство и защита окружающей среды	39	134	117	127	84	92	101
по направлениям подготовки:							
физико-математические науки	14	16	16	14	25	30	25
естественные науки	-	8	29	21	20	38	28
гуманитарные науки	-	6	-	-	9	-	17
образование и педагогика	-	-	-	-	11	19	31
экономика и управление	26	52	25	58	72	56	85
геология, разведка и разработка полезных ископаемых	14	13	23	29	31	41	54
энергетика, энергетическое машиностроение и электротехника	8	11	8	16	11	13	12
металлургия, машиностроение и материаловедение	8	1	10	7	10	15	12
транспортные средства	-	-	-	-	6	-	-
автоматика и управление	-	-	-	-	9	8	3
химическая и биотехнологии	-	-	-	-	5	-	-
воспроизводство и переработка лесных ресурсов	-	-	-	7	12	8	21
архитектура и строительство	-	6	8	14	17	17	10
безопасность жизнедеятельности, природоустройство и защита окружающей среды	-	-	-	-	9	6	5

¹⁾ Включая выпускников заочных филиалов и заочных отделений филиалов образовательных организаций высшего образования.

**Основные показатели деятельности
частных образовательных организаций высшего образования ¹⁾
(на начало учебного года)**

	2000/01	2005/06	2008/09	2009/10	2010/11	2011/12	2012/13	2013/14	2014/15
Число частных образовательных организаций высшего образования, ед	4	8	6	6	6	6	6	5	4
Численность студентов, чел	1640	5021	4719	4305	3731	3179	2783	2661	2305
Принято студентов, чел	931	1010	806	619	485	501	552	227	162
Выпущено специалистов, чел	207	631	842	770	784	890	838	290	247
Численность профессорско-преподавательского персонала (штатная), чел	47	135	72	45	54	45	19	277	164
из них имели ученую степень:									
доктора наук	2	123	13	1	4	1	5	96	52
кандидата наук	11	91	26	10	20	17	4	...	81
Удельный вес студентов частных образовательных организаций высшего образования в общей численности студентов, %	8,3	14,0	13,4	12,4	11,0	10,0	9,2	9,7	9,4

¹⁾ 2000/01 учебный год - без учета данных заочных филиалов и заочных отделений филиалов учреждений высшего профессионального образования.

**Численность выпускников с высшим образованием
по уровню полученных дипломов ¹⁾**
(человек)

	2000/01	2005/06	2008/09	2009/10	2010/11	2011/12	2012/13	2013/14	2014/15
Все образовательные организации высшего образования									
Выпущено специалистов - всего	2653	5238	6071	5961	6048	5976	5759	4929	5292
из них получили диплом:									
о неполном высшем профессиональном образовании	60	80	118	107	114	55	68	-	-
бакалавра	212	405	631	646	548	684	720	123	815
специалиста с высшим профессиональным образованием	2381	4738	5291	5178	5325	5143	4878	4626	4322
магистра	-	15	31	30	61	94	93	180	155
Государственные образовательные организации высшего образования									
Выпущено специалистов - всего	2446	4607	5229	5191	5264	5086	4921	4639	5045
из них получили диплом:									
о неполном высшем профессиональном образовании	60	71	118	106	114	55	68	-	-
бакалавра	127	55	82	88	103	152	157	123	805
специалиста с высшим профессиональным образованием	2259	4466	4998	4967	4986	4785	4603	4336	4085
магистра	-	15	31	30	61	94	93	180	155
Частные образовательные организации высшего образования									
Выпущено специалистов - всего	207	631	842	770	784	890	838	290	247
из них получили диплом:									
о неполном высшем профессиональном образовании	-	9	-	1	-	-	-	-	-
бакалавра	85	350	549	558	445	532	563	-	10
специалиста с высшим профессиональным образованием	122	272	293	211	339	358	275	290	237

¹⁾ В 2000 г. - без выпускников заочных филиалов и заочных отделений филиалов учреждений высшего профессионального образования.

**Электронные средства обучения в государственных образовательных
организациях среднего профессионального и высшего образования**
(на конец года)

	Профессиональные образовательные организации, осуществляющие подготовку специалистов среднего звена					Образовательные организации высшего образования				
	2010	2011	2012	2013	2014	2010	2011	2012	2013	2014
Число персональных компьютеров - всего, шт	1308	1677	1945	1885	1947	2872	2617	2671	2308	2898
из них:										
в составе локальных вычислительных сетей	878	1211	1585	1597	1612	2512	2382	2517	2077	2779
имевшие доступ к сети Интернет	654	1077	1467	1473	1544	2526	2384	2533	2193	2789
Наличие веб-сайта	20	27	29	26	26	15	14	17	11	14
Число персональных компьютеров, используемых в учебных целях, на 100 студентов очной формы обучения, шт	13	17	19	21	20	22	22	20	19	29

**Численность обучавшихся, приходившихся на одного преподавателя,
по типам образовательных организаций**
(человек)

	2000	2005	2008	2009	2010	2011	2012	2013	2014
Численность учащихся, приходившихся на одного учителя в:									
государственных и муниципальных общеобразовательных организациях (без вечерних (сменных) общеобразовательных организаций)	13	11	10	12	12	12	13	13	13
частных общеобразовательных организаций	5	5	к	-	к	-	-	-	-
Численность студентов, приходившихся на одного преподавателя ¹⁾ :									
в профессиональных образовательных организациях, осуществляющих подготовку специалистов среднего звена	14	18	16	14	12	10	9	9	9
в образовательных организациях высшего образования	18	27	26	27	29	28	30	23	24

¹⁾ 2000 г. - без учета студентов в заочных филиалах и заочных отделениях филиалов профессиональных образовательных организаций и образовательных организациях высшего образования.

МЕТОДОЛОГИЧЕСКИЕ ПОЯСНЕНИЯ

Дошкольные образовательные организации - тип образовательных организаций, реализующих образовательные программы дошкольного образования различной направленности, обеспечивающих воспитание, обучение, уход и оздоровление воспитанников в возрасте от 2 месяцев до 7 лет.

Дошкольные образовательные организации по типам включают самостоятельные дошкольные образовательные организации; обособленное структурное подразделение (филиал) общеобразовательной организации; подразделения (группы), осуществляющие образовательную деятельность по образовательным программам дошкольного образования, присмотр и уход за детьми, организованные при общеобразовательных организациях. В общем числе дошкольных организаций учитываются дошкольные организации, находящиеся на капитальном ремонте и организации, деятельность которых приостановлена.

К дошкольным образовательным организациям относятся образовательные организации следующих видов:

детский сад - реализует основную общеобразовательную программу дошкольного образования в группах общеразвивающей направленности; **детский сад для детей раннего возраста** - реализует основную общеобразовательную программу дошкольного образования в группах общеразвивающей направленности для воспитанников в возрасте от 2 месяцев до 3 лет, создает условия для социальной адаптации и ранней социализации воспитанников; **детский сад для детей предшкольного (старшего дошкольного) возраста** - реализует основную общеобразовательную программу дошкольного образования в группах общеразвивающей направленности, а также при необходимости в группах компенсирующей и комбинированной направленности для воспитанников в возрасте от 5 до 7 лет с приоритетным осуществлением деятельности по обеспечению равных стартовых возможностей для обучения воспитанников в общеобразовательных организациях; **детский сад присмотра и оздоровления** - реализует основную общеобразовательную программу дошкольного образования в группах оздоровительной направленности с приоритетным осуществлением деятельности по проведению санитарно-гигиенических, профилактических и оздоровительных мероприятий и процедур; **детский сад компенсирующего вида** - реализует основную общеобразовательную программу дошкольного образования в группах компенсирующей направленности с приоритетным осуществлением деятельности по квалифицированной коррекции недостатков в физическом и (или) психическом развитии одной и более категорий воспитанников с ограниченными возможностями здоровья; **детский сад комбинированного вида** - реализует основную общеобразовательную программу дошкольного образования в группах общеразвивающей, компенсирующей, оздоровительной и комбинированной направленности в разном сочетании; **детский сад общеразвивающего вида с приоритетным осуществлением деятельности по одному из направлений развития детей** - реализует основную общеобразовательную программу дошкольного образования в группах общеразвивающей направленности с приоритетным осуществлением деятельности по развитию воспитанников по одному из таких направлений, как познавательно-речевое, социально-личностное, художественно-эстетическое или физическое; **центр развития ребенка - детский сад** - реализует основную общеобразовательную программу дошкольного образования в группах общеразвивающей направленности с приоритетным осуществлением деятельности по развитию воспитанников по нескольким направлениям, таким, как познавательно-речевое, социально-личностное, художественно-эстетическое и физическое. Статистическая информация по представленным выше видам дошкольных образовательных организаций с 2014 г. не разрабатывается.

В дошкольных образовательных учреждениях **организуются группы кратковременного пребывания детей** как менее затратной формы работы с дошкольниками на основе их кратковременного (неполного), но систематического пребывания в дошкольном учреждении. Максимальное время пребывания детей в

таких группах - 5 часов. С 2009 г. данные, характеризующие типы образовательных учреждений, представлены в соответствии с Типовым положением о дошкольном образовательном учреждении, утвержденном постановлением Правительства Российской Федерации от 12.09.2008 № 666, а так же типовым положением об образовательном учреждении для детей дошкольного и младшего школьного возраста, утвержденном постановлением Правительства Российской Федерации от 19.09.97 № 1204.

Охват детей дошкольным образованием определяется как отношение численности детей, посещающих дошкольные образовательные организации, к численности детей в возрасте 1-6 лет по данным статистики демографии, скорректированной на численность детей в возрасте 5-6 лет, обучающихся в общеобразовательных организациях.

Численность воспитанников, приходившихся на 100 мест в дошкольных образовательных организациях, определяется как отношение численности воспитанников, посещавших дошкольные образовательные организации, к числу мест в этих организациях.

В состав **педагогических работников дошкольных образовательных организаций** входит численность работников, основной функцией которых является проведение воспитательной и образовательной работы с детьми. Здесь учитываются как воспитатели, так и педагоги различного профиля. С 2007 г. из численности педагогических работников исключаются заведующие и их заместители, учитываемые в административном персонале.

В соответствии с Законом Российской Федерации от 29.12.2012 № 273-ФЗ (ред. от 31.12.2014) "Об образовании в Российской Федерации" установлены следующие уровни образования:

1. Общее образование может быть:

основное общее образование (лица, получившие документ об окончании 9-го класса общеобразовательной организации);

среднее общее образование (лица, получившие документ об окончании 11 (12)-го класса).

Общеобразовательные организации включают: образовательные организации для детей дошкольного и младшего школьного возраста; общеобразовательные организации и школы-интернаты (начальные, основные, средние, с углубленным изучением отдельных предметов, гимназии, лицеи); кадетские образовательные организации, общеобразовательные организации для обучающихся и воспитанников с ограниченными возможностями здоровья, образовательные организации для детей-сирот и детей, оставшихся без попечения родителей; оздоровительные образовательные организации санаторного типа для детей и подростков с девиантным поведением; образовательные организации для детей, нуждающихся в психолого-педагогической и медико-социальной помощи. С 2012/13 учебного года данные представлены Министерством образования и науки Российской Федерации.

Распределение учащихся в общеобразовательных организациях (без вечерних (сменных) общеобразовательных организаций) по группам классов приводятся без обучавшихся общеобразовательных организаций для обучающихся и воспитанников с ограниченными возможностями здоровья, специальных учебно-воспитательных организациях для детей и подростков с девиантным поведением, оздоровительных образовательных организаций санаторного типа для детей, нуждающихся в длительном лечении, образовательных организаций для детей, нуждающихся в психолого-педагогической и медико-социальной помощи.

С 2010/11 учебного года в общую численность обучавшихся в общеобразовательных организациях включены данные о численности учащихся в образовательной организации высшего образования, реализующего общеобразовательные программы.

Расчет **средней наполняемости классов** в общеобразовательных организациях производится следующим образом: в числителе - численность обучающихся в общеобразовательных организациях (без обучающихся в общеобразовательных организациях и классах для обучающихся и воспитанников с ограниченными возможностями здоровья; специальных учебно-воспитательных учреждений для детей и подростков с девиантным поведением; оздоровительных образовательных учреждений санаторного типа для детей, нуждающихся в длительном лечении; образовательных учреждений для детей, нуждающихся в психолого-социальной помощи), в знаменателе - число классов в этих организациях. При этом классы, входящие в состав классов-комплектов, считаются как самостоятельные классы.

Данные **о численности учителей общеобразовательных организаций** по уровню образования и специальностям приведены по организациям Министерства образования Республики Коми. В состав **учителей общеобразовательных организаций** до 2008/09 учебного года входили учителя, работавшие по совместительству, с 2009/10 учебного года - мастера производственного обучения, педагоги психологи, социальные работники, воспитатели; из численности педагогических работников исключены директора и заместители директоров, учитываемые в руководящих работниках.

В общей численности **детей, не обучавшихся в общеобразовательных организациях**, учитываются обучающиеся всех видов образовательных организаций, в том числе в вечерних (сменных) общеобразовательных организаций, образовательных центров и т.д.

2. Профессиональное образование может быть получено при наличии соответствующих лицензий:

среднее профессиональное образование по программам подготовки квалифицированных рабочих, служащих - в профессиональных образовательных организациях и образовательных организациях высшего образования, осуществляющих образовательную деятельность по образовательным программам подготовки квалифицированных рабочих, служащих;

среднее профессиональное образование по программам подготовки специалистов среднего звена - в профессиональных образовательных организациях и образовательных организациях высшего образования, осуществляющих образовательную деятельность по образовательным программам подготовки специалистов среднего звена; колледжи учтены в общем числе профессиональных образовательных организаций, осуществляющих подготовку специалистов среднего звена.

высшее - в образовательных организациях высшего образования, к которым относятся: федеральный университет, университет, академия, институт.

Численность студентов - граждан стран СНГ, обучающиеся на условиях общего приема, входит в общую численность студентов российских образовательных организаций высшего образования.

В числе принятых студентов в образовательные организации среднего и высшего профессионального образования учтены лица, зачисленные для обучения за период с 1 октября предыдущего года по 30 сентября текущего (отчетного) года. В показателе выпуска из организаций среднего и высшего профессионального образования включается весь фактический выпуск с 1 октября предыдущего года по 30 сентября текущего (отчетного) года.

В числе **частных образовательных организаций** высшего образования учтены организации, имеющие лицензию на право ведения образовательной деятельности.

В соответствии с Законом Российской Федерации от 29.12.2012 № 273-ФЗ "Об образовании в Российской Федерации" "Документ об образовании, выдаваемый лицам, успешно прошедшим государственную итоговую аттестацию, подтверждает получение высшего образования: "высшее образование - бакалавриат (подтверждается дипломом бакалавра); высшее образование - специалитет (подтверждается дипломом специалиста); высшее образование - магистратура (подтверждается дипломом магистра)".

Число персональных компьютеров, используемых в учебных целях, на 1 000 студентов определяется как отношение числа персональных компьютеров, используемых в учебных целях, к численности студентов образовательных организаций.

VIII. ЗДРАВООХРАНЕНИЕ

В разделе приведены данные о сети и деятельности учреждений здравоохранения, медицинских кадрах. Содержатся статистические материалы, характеризующие показатели общей заболеваемости населения и заболеваемости по отдельным болезням (по данным Министерства здравоохранения Республики Коми), а также сведения об инвалидности населения.

Более подробная статистическая информация о развитии сферы здравоохранения представлена в сборниках Комистата «Здравоохранение в Республике Коми. 2015», «Социальное положение и уровень жизни населения Республики Коми. 2015».

ЛЕЧЕБНО-ПРОФИЛАКТИЧЕСКАЯ ПОМОЩЬ НАСЕЛЕНИЮ

Медицинские организации

(на конец года)

Годы	Число больничных организаций, ед ¹⁾	Число больничных коек ¹⁾		Число амбулаторно-поликлинических организаций, ед ¹⁾	Мощность амбулаторно-поликлинических организаций, посещений в смену		Годы	Число больничных организаций, ед ¹⁾	Число больничных коек ¹⁾		Число амбулаторно-поликлинических организаций, ед ¹⁾	Мощность амбулаторно-поликлинических организаций, посещений в смену	
		всего, тыс	на 10 000 человек населения		всего, тыс	на 10 000 человек населения			всего, тыс	на 10 000 человек населения		всего, тыс	на 10 000 человек населения
1970	153	13,8	142	209	2009	63	10,6	116	126	32,7	359
1980	141	16,2	142	188	2010	60	10,0	112	123	33,1	368
1990	146	18,5	150	217	25,6	206	2011	71	9,9	112	126	33,3	374
2000	115	12,5	120	197	32,0	306	2012	71	9,6	109	140	33,0	375
2005	98	11,1	115	229	33,1	343	2013	67	9,1	105	141	33,2	380
2008	65	10,6	115	128	32,9	357	2014	56	8,9	103	148	33,8	391

¹⁾ С 2008 г. - изменение методики учета (см. методологические пояснения).

Число больничных коек в стационарных учреждениях по специализации¹⁾

(на конец года; единиц)

	2000	2005	2008	2009	2010	2011	2012	2013	2014
Всего									
Число больничных коек - всего	12503	11108	10638	10557	10040	9926	9639	9145	8879
из них:									
терапевтического профиля	2527	1942	1563	1983	1935	1869	1845	1794	1675
хирургического профиля	2499	2290	2294	2263	2119	2093	2026	1893	1821
онкологических	270	269	282	278	276	282	283	279	279
гинекологических	666	529	452	444	415	406	384	387	363
туберкулезных ²⁾	605	608	873	1066	984	1001	901	873	727
инфекционных	589	431	453	489	471	474	465	393	394
офтальмологических	165	142	137	137	138	138	133	133	138
отоларингологических	174	126	111	109	110	109	113	108	107
дерматовенерологических	193	121	112	107	94	88	71	65	67
для психически больных	1105	864	876	876	861	859	841	848	847
наркологических	177	171	183	172	173	173	175	171	147
неврологических	888	738	738	780	725	713	714	704	696
для беременных, рожениц и родильниц	829	789	763	738	674	672	647	611	592
общих ³⁾	305	160	153	89	88	75	7	12	-
На 10 000 человек населения									
Число больничных коек - всего	119,9	115,4	115,3	115,8	111,7	111,5	109,5	104,9	102,7
из них:									
терапевтического профиля	24,2	20,2	16,9	21,7	21,5	21,0	21,0	20,6	19,4
хирургического профиля	24,0	23,8	24,9	24,8	23,6	23,5	23,0	21,7	21,1
онкологических	2,6	2,8	3,1	3,0	3,1	3,2	3,2	3,2	3,2
гинекологических ⁴⁾	12,3	10,5	9,3	9,2	8,7	8,6	8,3	8,4	8,0
туберкулезных ²⁾	5,8	6,3	9,5	11,7	10,9	11,2	10,2	10,0	8,4
инфекционных	5,6	4,5	4,9	5,4	5,2	5,3	5,3	4,5	4,6
офтальмологических	1,6	1,5	1,5	1,5	1,5	1,6	1,5	1,5	1,6
отоларингологических	1,7	1,3	1,2	1,2	1,2	1,2	1,3	1,2	1,2
дерматовенерологических	1,9	1,3	1,2	1,2	1,0	1,0	0,8	0,7	0,8
для психически больных	10,6	9,0	9,5	9,6	9,6	10,0	9,5	9,7	9,8
наркологических	1,7	1,8	2,0	1,9	1,9	1,2	2,0	2,0	1,7
неврологических	8,5	7,7	8,0	8,6	8,1	8,0	8,1	8,1	8,1
для беременных, рожениц и родильниц ⁴⁾	27,3	28,1	29,9	29,8	28,3	29,2	29,1	28,3	28,2
общих ³⁾	2,9	1,7	1,7	1,0	1,0	0,8	0,1	0,1	-

¹⁾ С 2008 г. - изменение методики учета (см. методологические пояснения).

²⁾ С 2009 г. - с учетом больничных коек медицинских организаций, подведомственных Главному управлению Федеральной службы исполнения наказаний России по Республике Коми.

³⁾ В 2012 г. часть общих коек медицинских организаций Министерства здравоохранения Республики Коми переведены в «прочие».

⁴⁾ Число коек для гинекологических больных рассчитано на 10 000 женщин, для беременных, рожениц и родильниц - на 10 000 женщин в возрасте 15-49 лет.

Численность медицинских работников (на конец года)

Годы	Численность врачей, чел		Численность среднего медицинского персонала, чел		Годы	Численность врачей, чел		Численность среднего медицинского персонала, чел	
	всего, тыс	на 10 000 человек населения	всего, тыс	на 10 000 человек населения		всего, тыс	на 10 000 человек населения	всего, тыс	на 10 000 человек населения
1970	2,6	27	11,8	121	2009	4,4	49	13,2	144
1980	4,0	35	15,8	139	2010	4,3	48	13,1	146
1990	5,2	42	19,5	157	2011	4,3	48	12,9	145
2000	4,3	41	14,1	136	2012	4,3	48	13,1	148
2005	4,3	45	13,4	139	2013	4,2	49	12,8	147
2008	4,4	47	13,3	144	2014	4,2	49	12,8	148

Численность врачей по отдельным специальностям ¹⁾ (на конец года; человек)

	1970	1980	1990	2000	2005	2008	2009	2010	2011	2012	2013	2014
Всего												
Численность врачей - всего	2057	3229	4211	4309	4338	4380	4422	4272	4251	4263	4245	4209
в том числе:												
терапевтического профиля	326	560	697	830	855	934	920	937	945	976	971	945
из них кардиологи	51	56	56	58	61	61	60	59	52
хирургического профиля ²⁾	227	350	204	563	570	565	570	573	568	564	570	569
акушеры-гинекологи	158	218	267	267	263	257	245	237	236	243	237	231
педиатры ³⁾	293	454	557	513	469	477	468	464	468	446	436	424
офтальмологи	49	65	86	81	93	76	81	83	91	96	96	99
неврологи ⁴⁾	52	91	119	172	187	184	187	193	187	190	174	165
психиатры и наркологи	36	89	156	148	169	166	174	176	172	181	178	179
фтизиатры	87	84	79	75	72	87	85	86	91	89	82	82
дерматовенерологи	41	56	57	59	57	50	54	54	53	57	58	60
рентгенологи и радиологи	84	126	110	114	103	118	120	126	132	134	141	144
врачи по лечебной физкультуре и спортивной медицине	6	8	32	23	20	23	21	24	23	26	23	22
стоматологи	137	219	335	440	413	361	366	353	338	350	332	331
врачи санитарно-противо-эпидемической группы и врачи по общей гигиене	122	202	238	179	95	94	86	86	85	74	73	122
На 10 000 человек населения												
Численность врачей - всего	21,2	28,4	34,0	41,3	45,0	47,5	48,5	47,5	47,8	48,4	48,7	48,7
в том числе:												
терапевтического профиля	3,3	4,9	5,6	8,0	8,9	10,1	10,1	10,4	10,6	11,1	11,1	10,9
из них кардиологи	0,5	0,6	0,6	0,6	0,6	0,7	0,7	0,7	0,6
хирургического профиля ²⁾	2,3	3,1	1,6	5,4	5,9	6,1	6,3	6,4	6,4	6,4	6,5	6,6
акушеры-гинекологи ⁵⁾	3,3	3,9	4,3	4,9	5,2	5,3	5,1	5,0	5,0	5,2	5,2	5,1
педиатры ³⁾	9,9	16,0	17,2	25,5	30,0	31,8	31,1	30,8	30,8	24,6	23,8	22,9
офтальмологи	0,5	0,6	0,7	0,8	1,0	0,8	0,9	0,9	1,0	1,1	1,1	1,1
неврологи ⁴⁾	0,5	0,8	1,0	1,6	1,9	2,0	2,1	2,1	2,1	2,2	2,0	1,9
психиатры и наркологи	0,4	0,8	1,3	1,4	1,8	1,8	1,9	2,0	1,9	2,1	2,0	2,1
фтизиатры	0,9	0,7	0,6	0,7	0,7	0,9	0,9	1,0	1,0	1,0	0,9	0,9
дерматовенерологи	0,4	0,5	0,5	0,6	0,6	0,5	0,6	0,6	0,6	0,6	0,7	0,7
рентгенологи и радиологи	0,9	1,1	0,9	1,1	1,1	1,3	1,3	1,4	1,5	1,5	1,6	1,7
врачи по лечебной физкультуре и спортивной медицине	0,1	0,1	0,3	0,2	0,2	0,2	0,2	0,3	0,3	0,3	0,3	0,3
стоматологи	1,4	1,9	2,7	4,2	4,3	3,9	4,0	3,9	3,8	4,0	3,8	3,8
врачи санитарно-противо-эпидемической группы и врачи по общей гигиене	1,2	1,8	1,9	1,7	1,0	1,0	0,9	1,0	1,0	0,8	0,8	1,4

¹⁾ До 1990 г. включительно данные представлены по организациям Министерства здравоохранения Республики Коми, с 2000 г. - с учетом прочих организаций.

²⁾ С 2000 г. - с учетом анестезиологов и реаниматологов.

³⁾ С 2000 г. в составе педиатров учитываются детские хирурги, детские эндокринологи и детские онкологи; относительная численность педиатров рассчитана на 10 000 детей в возрасте 0-14 лет; с 2012 г. - на 10 000 детей в возрасте 0-17 лет.

⁴⁾ До 2000 г. включительно - невропатологи.

⁵⁾ На 10 000 женщин.

Численность среднего медицинского персонала по отдельным специальностям ¹⁾
(на конец года; человек)

	1970	1980	1990	2000	2005	2008	2009	2010	2011	2012	2013	2014
Всего, тыс												
Численность среднего медицинского персонала - всего	8,9	11,6	14,4	14,1	13,4	13,3	13,2	13,1	12,9	13,1	12,8	12,8
из них:												
фельдшеры (лечебное дело)	2,0	2,5	2,9	1,5	1,5	1,5	1,5	1,5	1,5	1,0	1,6	1,6
акушерки	1,4	1,6	1,6	0,8	0,7	0,6	0,6	0,6	0,6	0,6	0,6	0,6
медицинские сестры	4,5	5,9	7,5	9,1	9,0	8,8	8,7	8,8	8,5	8,8	8,6	8,6
лаборанты, медицинские лабораторные техники ²⁾	0,3	0,5	0,8	1,0	1,0	0,9	1,0	1,0	1,0	0,9	0,9	0,9
рентгенолаборанты	0,1	0,2	0,2	0,3	0,3	0,3	0,3	0,3	0,3	0,3	0,3	0,3
зубные врачи	0,3	0,3	0,2	0,3	0,3	0,3	0,3	0,3	0,3	0,4	0,4	0,4
На 10 000 человек населения												
Численность среднего медицинского персонала - всего	91,7	102,1	116,4	135,7	139,3	144,1	144,4	145,6	144,7	148,3	146,6	148,3
из них:												
фельдшеры (лечебное дело)	20,3	21,9	23,7	14,3	15,1	16,5	16,4	16,9	16,9	11,8	18,0	18,4
акушерки ³⁾	29,2	28,8	25,6	15,2	13,0	13,1	13,1	13,2	12,9	12,8	12,5	12,5
медицинские сестры	45,9	51,6	60,7	87,0	92,8	95,9	95,7	98,0	95,8	100,2	98,6	99,7
лаборанты, медицинские лабораторные техники ²⁾	3,1	4,4	6,2	10,0	10,7	10,7	11,0	11,1	11,1	10,4	10,1	9,9
рентгенолаборанты	1,4	1,7	1,7	2,5	2,6	2,9	3,1	3,1	3,1	3,2	3,2	3,2
зубные врачи	3,4	2,9	1,6	2,5	3,3	3,3	3,5	3,4	3,5	4,5	4,4	4,3

¹⁾ До 1990 г. включительно данные представлены по организациям Министерства здравоохранения Республики Коми, с 2000 г. - с учетом прочих организаций.

²⁾ До 2000 г. - фельдшеры-лаборанты.

³⁾ На 10 000 женщин.

Численность среднего медицинского персонала на одного врача в 2014 г., так же как в 2013 г., составила 3 человека.

Обслуживание населения скорой медицинской помощью
(по данным Министерства здравоохранения Республики Коми)

	1970	1980	1990	2000	2005	2008	2009	2010	2011	2012	2013	2014	
Число станций (отделений) скорой медицинской помощи (на конец года) ¹⁾ , ед		12	14	34	35	36	36	34	34	34	34	33	32
Численность лиц, которым оказана помощь амбулаторно и при выездах, чел:													
всего, тыс		282,3	409,9	489,7	468,5	378,4	360,1	371,0	360,5	352,0	338,1	310,6	302,9
на 1 000 человек населения		472	506	394	446	389	388	405	398	394	382	354	349

¹⁾ В 1970 г. - без учета отделений скорой медицинской помощи в сельских населенных пунктах.

Медицинская помощь женщинам и детям
(на конец года; единиц)

Годы	Число коек для беременных, рожениц и родильниц	Число коек для детей		Число женских консультаций, детских поликлиник, отделений (кабинетов)	Число фельдшерско-акушерских пунктов
		всего	на 1 000 детей ¹⁾		
1970	1047	2538	8,8	94	466
1980	1146	3122	11,0	101	430
1990	1080	3584	11,1	127	395
2000	829	2124	10,6	113	411
2005	789	1621	10,4	117	381
2008	763	1805	12,0	94	354
2009	738	1606	10,7	98	346
2010	674	1496	9,9	115	333
2011	672	1459	9,6	116	324
2012	647	1410	7,8	116	314
2013	611	1381	7,5	114	311
2014	592	1342	7,2	126	305

¹⁾ До 2012 г. - в возрасте 0-14 лет; с 2012 г. - в возрасте 0-17 лет.

Прерывание беременности (аборты) ¹⁾

(единиц)

Годы	Число абортов - всего	На 1 000 женщин в возрасте 15-49 лет	На 100 родов	Годы	Число абортов - всего	На 1 000 женщин в возрасте 15-49 лет	На 100 родов
1970	42563	163,8	257	2009	10211	40,6	86
1980	40948	131,6	209	2010	9250	38,1	80
1990	29851	93,3	209	2011	8944	38,2	77
2000	19143	62,7	193	2012	8581	37,9	69
2005	14948	52,4	136	2013	7836	35,8	63
2008	11014	42,4	95	2014	7037	33,1	58

¹⁾ С 2008 г. - без учета данных по абортam, произведенным в микропредприятиях; до 2012 г. - прерывания беременности в сроки до 28 недель, с 2012 г. - в сроки до 22 недель.

Прерывание беременности (аборты) по возрастным группам женщин ¹⁾

(единиц)

	2000	2005	2008	2009	2010	2011	2012	2013	2014
Число абортов (включая миниабортy):									
всего	19143	14948	11014	10211	9250	8944	8581	7836	7037
в том числе у женщин в возрасте, лет:									
до 15	19	23	9	10	18	11	10	8	2
15-19	2180	1763	1128	876	771	672	593	509	383
20-34	12650	10363	8018	7479	6746	6513	6248	5541	4968
35 и более	4294	2799	1859	1846	1715	1748	1730	1778	1684
на 1 000 женщин в возрасте, лет:									
до 15 ²⁾	0,4	0,8	0,4	0,4	0,8	0,5	0,5	0,4	0,1
15-19	47,9	42,2	37,4	32,0	30,7	28,6	26,2	23,1	17,9
20-34	108,5	87,2	68,5	65,1	60,5	60,8	61,1	57,0	53,5
35 и более ³⁾	30,0	22,5	16,5	16,9	16,1	16,9	17,1	17,8	17,1
Число абортов у первобеременных ⁴⁾	2327	1860	1372	1108	941	912	970	656	504

¹⁾ С 2008 г. - без учета данных по абортam, произведенным в микропредприятиях; до 2012 г. - прерывания беременности в сроки до 28 недель, с 2012 г. - в сроки до 22 недель.

²⁾ На женщин в возрасте 10-14 лет.

³⁾ На женщин в возрасте 35-49 лет.

⁴⁾ До 2009 г. включительно данные приведены по организациям системы Министерства здравоохранения Республики Коми.

Профилактические осмотры населения, подлежащего периодическим осмотрам ¹⁾

(по данным Министерства здравоохранения Республики Коми)

	1990	2000	2005	2008	2009	2010	2011	2012	2013	2014
Численность осмотренных:										
всего, тыс чел										
взрослых	149,7	156,5	152,9	190,0	177,5	173,8	170,4	140,0	115,8	144,4
подростков в возрасте 15-17 лет ²⁾	36,0	18,2	14,8	10,6	10,0	9,8	9,1	6,8	5,9	22,6
детей в возрасте 0-14 лет ³⁾	269,5	111,0	132,9	121,5	119,7	118,4	121,7	116,3	113,2	110,1
в % от численности подлежащих осмотрам										
взрослых	69	93	94	96	97	96	85	95	95	97
подростков в возрасте 15-17 лет ²⁾	85	90	98	98	97	98	98	96	94	94
детей в возрасте 0-14 лет ³⁾	98	97	96	96	93

¹⁾ Без учета населения, проходящего диспансеризацию в рамках национального проекта «Здоровье», действующего с 2006 года.

²⁾ В 2014 г. - включая численность подростков-школьников.

³⁾ Не включая данных о детях, находящихся в домах ребенка, детских домах, школах-интернатах; в 1990, 2000, 2005, 2008-2013 гг. - включая численность подростков-школьников.

Результаты профилактических осмотров детей в возрасте 0-14 лет и подростков-школьников в возрасте 15-17 лет

(по данным Министерства здравоохранения Республики Коми)

	1980	1990	2000	2005	2008	2009	2010	2011	2012	2013	2014
Численность осмотренных детей и подростков - всего, тыс чел	243,6	269,5	111,0	132,9	121,5	119,7	118,4	121,7	116,3	113,2	128,0
из них выявлены при осмотре, в %:											
с понижением остроты зрения	9,6	10,9	17,0	14,0	13,6	13,2	13,1	13,0	13,5	12,7	12,1
с нарушениями осанки	2,5	3,0	17,6	15,3	14,1	12,6	12,0	10,8	10,6	8,5	7,6
с дефектами речи	1,7	2,3	3,8	3,9	4,3	4,6	4,7	4,1	4,6	4,8	4,0
со сколиозом	0,7	0,5	2,8	2,2	2,1	2,2	2,2	2,2	2,3	1,8	1,7
с понижением остроты слуха	0,3	0,3	0,5	0,4	0,3	0,3	0,3	0,3	0,3	0,2	0,2

Охват детей в декретированном возрасте профилактическими прививками (по данным Управления Роспотребнадзора Республики Коми)

	Вакцинация							Ревакцинация						
	возраст	удельный вес численности детей, которым сделана прививка, в численности детей, состоявших на учете, %						возраст	удельный вес численности детей, которым сделана прививка, в численности детей, состоявших на учете, %					
		2005	2010	2011	2012	2013	2014		2005	2010	2011	2012	2013	2014
Привито против:														
новорожденные (30 дней)	98,5	97,3	97,1	97,7	98,0	97,5	-	-	-	-	-	-	-	-
туберкулеза	98,8	98,1	97,8	97,7	97,6	97,3	24 месяца	98,4	98,2	97,6	97,3	97,0	96,3	96,3
дифтерии	98,3	97,8	97,6	97,5	97,4	97,2	24 месяца	97,9	97,9	97,3	97,2	96,8	96,3	96,3
коклюша	98,9	98,5	98,2	98,2	97,9	97,5	24 месяца	98,4	98,0	97,4	97,2	97,3	96,2	96,2
полиомиелита	99,4	99,0	98,4	98,4	98,5	97,9	-	-	-	-	-	-	-	-
кори	99,4	99,0	98,4	98,4	98,5	97,9	-	-	-	-	-	-	-	-
эпидемического паротита	99,4	99,0	98,4	98,4	98,5	97,9	-	-	-	-	-	-	-	-

ЗАБОЛЕВАЕМОСТЬ НАСЕЛЕНИЯ

Заболеваемость населения по основным классам болезней

(зарегистрировано пациентов с диагнозом, установленным впервые в жизни, человек)

	2000	2005	2008	2009	2010	2011	2012	2013	2014
	Всего, тыс								
Все болезни	1147	934	916	938	938	936	933	918	916
из них:									
некоторые инфекционные и паразитарные болезни	66	58	48	51	45	43	45	44	42
новообразования	8	9	9	10	10	11	11	11	12
болезни крови, кроветворных органов и отдельные нарушения, вовлекающие иммунный механизм	5	5	5	5	6	5	6	6	5
болезни эндокринной системы, расстройства питания и нарушения обмена веществ	9	8	13	12	11	13	13	12	15
психические расстройства и расстройства поведения	14	9	10	9	8	7	6	6	6
болезни нервной системы	24	11	13	12	14	14	13	12	12
болезни глаза и его придаточного аппарата	35	34	35	34	37	34	37	36	36
болезни уха и сосцевидного отростка	31	29	29	26	26	26	24	25	27
болезни системы кровообращения	14	16	17	18	20	21	20	18	18
болезни органов дыхания	584	409	401	435	434	427	422	425	421
болезни органов пищеварения	32	30	30	31	32	32	31	32	33
болезни кожи и подкожной клетчатки	71	72	65	63	64	64	65	64	61
болезни костно-мышечной системы и соединительной ткани	49	41	44	43	45	47	42	40	40
болезни мочеполовой системы	60	57	57	57	55	58	59	55	60
беременность, роды и послеродовый период	12	15	16	18	15	16	17	18	16
врожденные аномалии (пороки развития), деформации и хромосомные нарушения	3	2	3	3	3	3	3	3	2
травмы, отравления и некоторые другие последствия воздействия внешних причин	117	109	104	94	95	97	98	93	91
	На 1 000 человек населения								
Все болезни	1092,3	960,3	986,4	1023,1	1035,2	1046,6	1053,5	1047,4	1054,8
из них:									
некоторые инфекционные и паразитарные болезни	62,5	59,6	51,5	56,0	49,6	47,7	51,3	49,9	48,6
новообразования	7,4	9,1	10,2	10,9	11,3	12,3	12,2	12,8	14,1
болезни крови, кроветворных органов и отдельные нарушения, вовлекающие иммунный механизм	4,3	5,0	5,8	5,8	6,4	5,9	6,2	6,3	6,0
болезни эндокринной системы, расстройства питания и нарушения обмена веществ	8,7	8,3	14,5	13,1	12,4	14,2	14,4	13,5	16,9
психические расстройства и расстройства поведения	12,9	9,3	10,4	9,4	8,6	7,7	6,4	6,6	7,0
болезни нервной системы	23,2	11,6	13,8	13,2	15,2	15,9	14,6	13,5	13,3
болезни глаза и его придаточного аппарата	33,1	34,9	37,4	37,0	41,0	38,2	42,1	40,7	40,9
болезни уха и сосцевидного отростка	29,4	29,6	30,8	28,2	28,4	28,6	27,5	28,6	31,0
болезни системы кровообращения	13,0	16,0	17,9	19,1	21,7	23,6	22,3	20,6	20,7
болезни органов дыхания	555,8	420,5	432,1	474,3	479,1	476,9	476,6	484,4	484,6
болезни органов пищеварения	30,7	31,0	32,2	33,7	35,5	35,7	35,5	36,4	38,1
болезни кожи и подкожной клетчатки	68,0	74,2	70,3	68,2	70,9	71,2	73,7	72,6	70,0
болезни костно-мышечной системы и соединительной ткани	47,0	42,3	47,0	47,0	49,8	52,6	47,8	45,7	45,6
болезни мочеполовой системы	56,8	58,8	61,1	61,9	60,8	65,0	67,2	62,9	68,9
беременность, роды и послеродовый период ¹⁾	39,2	54,3	62,1	71,0	62,9	70,5	77,2	80,4	76,8
врожденные аномалии (пороки развития), деформации и хромосомные нарушения	2,5	2,1	2,8	2,9	3,0	2,9	2,9	2,8	2,7
травмы, отравления и некоторые другие последствия воздействия внешних причин	111,6	112,0	112,0	103,0	104,9	108,1	110,4	105,9	104,4

¹⁾ На 1 000 женщин в возрасте 15-49 лет.

Заболеваемость населения отдельными инфекционными болезнями
(по данным Управления Роспотребнадзора по Республике Коми;
число зарегистрированных случаев заболевания у пациентов)

	1990	2000	2005	2008	2009	2010	2011	2012	2013	2014
Всего										
Кишечные инфекции (включая сальмонеллезную инфекцию), тыс	9,2	6,9	5,4	5,0	5,3	6,3	5,7	5,5	5,2	5,2
Скарлатина	1679	865	490	770	836	744	699	558	222	380
Коклюш	238	237	16	9	19	26	17	15	27	44
Корь	21	2	-	-	-	-	-	2	3	1
Грипп и острые инфекции верхних дыхательных путей, тыс	376,3	492,1	301,6	260,4	317,7	312,1	308,2	303,5	322,0	319,1
Вирусные гепатиты (включая острые и хронические заболевания)	2633	1242	828	725	562	380	436	608	557	1024
Менингококковая инфекция	61	40	42	21	19	11	16	12	7	4
Педикулез	2788	1106	2160	1489	1845	1644	1521	2021	1209	1156
Ветряная оспа, тыс	15,2	6,1	8,8	8,1	8,7	5,9	8,0	10,3	9,8	10,7
На 100 000 человек населения										
Кишечные инфекции (включая сальмонеллезную инфекцию)	738	657	556	542	574	696	632	625	596	605
Скарлатина	135	82	50	83	91	82	78	63	25	44
Коклюш	19	23	2	1	2	3	2	2	3	5
Корь	2	0,2	-	-	-	-	-	0,2	0,3	0,1
Грипп и острые инфекции верхних дыхательных путей, тыс	30,2	46,8	31,0	28,0	34,6	34,4	34,5	34,3	36,7	36,8
Гепатиты вирусные (включая хронические)	212	118	85	78	61	42	49	69	64	118
Менингококковая инфекция	5	4	4	2	2	1	2	1	1	0,0
Педикулез	224	105	222	160	201	182	170	228	138	133
Ветряная оспа	1221	583	901	870	944	649	896	1161	1116	1229

Заболеваемость населения ВИЧ-инфекцией¹⁾
(человек)

	2000	2005	2008	2009	2010	2011	2012	2013	2014	
Зарегистрировано пациентов с ВИЧ-инфекцией (по данным Управления Роспотребнадзора по Республике Коми):										
всего	46	120	122	96	141	182	160	214	377	
на 100 000 человек населения	4,4	12,3	13,1	10,5	15,6	20,3	18,1	24,4	43,4	
Численность пациентов, состоявших под наблюдением, с ВИЧ-инфекцией (по данным Министерства здравоохранения Республики Коми; на конец года):										
всего	74	447	587	631	736	1698 ²⁾	949	1032	1292	
на 100 000 человек населения	7,1	46,4	63,6	69,2	81,8	190,8	107,8	118,3	149,5	
из них взято под наблюдение в отчетном году:										
всего	39	117	106	106	117	513 ²⁾	152	173	300	
на 100 000 человек населения	3,9	12,0	11,4	11,6	12,9	57,3	17,2	19,7	34,6	

¹⁾ Включая бессимптомный инфекционный статус, вызванный вирусом иммунодефицита человека (ВИЧ).

²⁾ С учетом организаций, подведомственных Главному управлению Федеральной службы исполнения наказаний России по Республике Коми.

Заболеваемость населения злокачественными новообразованиями
(человек)

	1990	2000	2005	2008	2009	2010	2011	2012	2013	2014
Зарегистрировано заболеваний у пациентов с диагнозом, установленным впервые в жизни:										
всего	2205	2610	2672	2856	2928	2964	3004	3105	3206	3407
на 100 000 человек населения	177	248	275	308	319	327	336	351	366	392
Численность пациентов, состоявших на учете в лечебно-профилактических организациях (на конец года):										
всего	7642	11584	12546	13478	14133	14787	15161	16068	16839	17673
на 100 000 человек населения	616	1111	1303	1461	1550	1644	1704	1825	1931	2044

Заболеваемость населения активным туберкулезом
(человек)

	1990	2000	2005	2008	2009	2010	2011	2012	2013	2014
Взято под диспансерное наблюдение пациентов с диагнозом, установленным впервые в жизни:										
всего	365	717	623	653	611	515	495	502	450	402
на 100 000 человек населения	29	68	65	71	67	57	56	57	51	46
из них с диагнозом туберкулеза органов дыхания:										
всего	320	663	578	610	579	483	471	479	429	381
на 100 000 человек населения	26	63	59	66	63	53	53	54	49	44
Численность пациентов, состоявших на учете в лечебно-профилактических организациях (на конец года):										
всего	2063	3022	1723	1585	1577	1390	1278	1194	1034	902
на 100 000 человек населения	166	290	179	172	173	155	144	136	119	104
из них с диагнозом туберкулеза органов дыхания:										
всего	1814	2715	1523	1448	1459	1307	1172	1129	990	865
на 100 000 человек населения	146	260	158	157	160	145	132	128	114	100

Заболеваемость населения болезнями, передаваемыми преимущественно половым путем
(человек)

	1990	2000	2005	2008	2009	2010	2011	2012	2013	2014
Зарегистрировано пациентов с впервые в жизни установленным диагнозом:										
сифилис										
всего	66	1506	943	424	359	234	190	201	150	87
на 100 000 человек населения	5	143	97	46	39	26	21	23	17	10
гонококковая инфекция (острая и хроническая)										
всего	3162	2322	1575	1079	1003	756	689	724	647	456
на 100 000 человек населения	254	221	162	116	109	83	77	82	74	53
Численность пациентов с сифилисом, состоявших на учете в лечебно-профилактических организациях (на конец года):										
всего	255	7787	2446	1968	1766	1484	1214	998	825	675
на 100 000 человек населения	21	747	254	213	194	165	136	113	95	78

**Заболеваемость населения психическими расстройствами
и расстройствами поведения**
(человек)

	1990	2000	2005	2008	2009	2010	2011	2012	2013	2014
Взято под диспансерное наблюдение пациентов с впервые в жизни установленным диагнозом:										
всего	1373	1127	743	470	627	383	262	262	291	431
на 100 000 человек населения	110	107	76	51	68	42	29	30	33	50
Обратилось пациентов за консультативно-лечебной помощью:										
всего	2223	7922	4009	4673	4014	3872	3811	3256	3794	5271
на 100 000 человек населения	179	754	412	503	438	428	426	368	433	607
Численность пациентов, состоявших на учете в лечебно-профилактических организациях (на конец года):										
всего, тыс	21,5	15,3	13,5	10,8	10,3	9,3	8,5	8,1	7,9	7,7
на 100 000 человек населения	1734	1465	1402	1167	1126	1037	957	915	901	887
Численность пациентов, которым оказывалась консультативно-лечебная помощь (на конец года):										
всего, тыс	2,5	13,5	14,6	15,0	12,9	14,1	15,0	14,7	15,1	15,7
на 100 000 человек населения	202	1294	1502	1619	1416	1572	1691	1667	1730	1811

Заболеваемость населения психическими расстройствами и расстройствами поведения, связанными с употреблением психоактивных веществ ¹⁾
(человек)

	1990	2000	2005	2008	2009	2010	2011	2012	2013	2014
Взято под наблюдение пациентов с впервые в жизни установленным диагнозом:										
алкоголизм и алкогольные психозы										
всего, тыс	6,0	4,0	3,9	4,2	3,6	3,2	2,5	1,9	1,5	1,5
на 100 000 человек населения	482	380	402	448	394	350	277	211	171	175
наркомания и токсикомания										
всего	213	622	383	410	377	414	386	312	270	397
на 100 000 человек населения	17	59	39	44	41	46	43	35	31	46
Численность пациентов, состоявших на учете в лечебно-профилактических организациях, с диагнозом (на конец года):										
алкоголизм и алкогольные психозы										
всего, тыс	26,1	24,2	23,0	21,4	20,8	19,2	17,2	15,3	14,2	13,6
на 100 000 человек населения	2103	2320	2389	2318	2281	2135	1934	1736	1634	1570
наркомания и токсикомания										
всего, тыс	0,4	1,4	1,5	1,6	1,6	1,5	1,5	1,5	1,5	1,6
на 100 000 человек населения	32	134	155	174	170	167	172	172	167	183

¹⁾ Включая пациентов с вредными последствиями от употребления психоактивных веществ.

Всего в 2014 г. на профилактический учет было взято в связи с употреблением с вредными последствиями алкоголя 750 человек, наркотических веществ - 356, ненаркотических - 37 человек (в 2013 г. - соответственно 760, 204 и 33 человека).

**Заболеваемость детей в возрасте 0-14 лет
и подростков в возрасте 15-17 лет наркоманией**
(на конец года; человек)

	1990	2000	2005	2008	2009	2010	2011	2012	2013	2014
Численность пациентов, состоявших на учете в лечебно-профилактических организациях:										
всего	2	23	7	3	5	3	2	-	1	1
на 100 000 человек населения соответствующего возраста	3,6	38,5	3,5	1,6	2,8	1,7	1,1	-	0,5	0,5
Кроме того, численность пациентов, состоявших на профилактическом учете в связи с употреблением с вредными последствиями наркотических веществ:										
всего	3	77	1	7	7	5	11	17	23	59
на 100 000 человек населения соответствующего возраста	5,4	104,7	0,5	3,8	3,9	2,8	6,1	9,4	12,5	31,8

**Заболеваемость детей в возрасте 0-14 лет
и подростков в возрасте 15-17 лет токсикоманией**
(на конец года; человек)

	1990	2000	2005	2008	2009	2010	2011	2012	2013	2014
Численность пациентов, состоявших на учете в лечебно-профилактических организациях:										
дети в возрасте 0-14 лет	...	6	20	7	5	3	-	1	1	-
подростки в возрасте 15-17 лет	33	12	52	23	20	11	7	4	4	3
на 100 000 человек населения соответствующего возраста										
дети в возрасте 0-14 лет	...	3,0	12,8	4,7	3,3	2,0	-	0,6	0,6	-
подростки в возрасте 15-17 лет	59,2	20,7	112,1	68,0	64,0	37,7	24,6	14,8	14,9	11,5
Кроме того, численность пациентов, состоявших на профилактическом учете в связи с употреблением с вредными последствиями ненаркотических веществ:										
дети в возрасте 0-14 лет	...	58	151	70	44	29	24	24	25	31
подростки в возрасте 15-17 лет	214	183	126	80	51	17	24	26	30	26
на 100 000 человек населения соответствующего возраста										
дети в возрасте 0-14 лет	...	28,9	96,6	46,7	29,3	19,3	15,8	15,5	16,0	19,5
подростки в возрасте 15-17 лет	383,8	315,7	271,6	236,4	163,3	58,2	84,4	95,8	111,4	99,5

Заболеваемость женщин отдельными болезнями (человек)

	1990	2000	2005	2008	2009	2010	2011	2012	2013	2014
Зарегистрировано пациентов с диагнозом, установленным впервые в жизни:										
злокачественные новообразования	1021	1278	1413	1520	1508	1581	1589	1715	1684	1801
из них:										
молочной железы	197	237	264	296	331	328	315	354	345	395
шейки и тела матки, плаценты	119	158	202	218	189	189	218	195	226	228
яичника	62	82	72	94	74	79	96	73	89	95
активный туберкулез	81	235	241	225	216	190	171	172	164	149
алкоголизм и алкогольные психозы	...	566	626	653	499	497	472	309	256	264
эрозия и эктропион шейки матки	2977	2923	2663	2722	2184	...	1879	1711	1374	1388
расстройства менструаций	652	8230	8628	7007	7753	7879	7885	8312	7398	7191
бесплодие	313	409	352	340	312	328	317	313	249	448
беременность, роды и послеродовый период, тыс	8	12	15	16	18	15	16	17	18	16
на 100 000 женщин										
злокачественные новообразования	165	235	277	311	312	331	337	367	364	393
из них:										
молочной железы	32	44	52	61	68	69	67	76	75	86
шейки и тела матки, плаценты	19	29	40	45	39	40	46	42	49	50
яичника	10	15	14	19	15	17	20	16	19	21
активный туберкулез	13	43	47	46	45	40	36	37	35	33
алкоголизм и алкогольные психозы	...	104	123	134	103	104	100	66	55	58
эрозия и эктропион шейки матки ¹⁾	690	706	652	683	554	...	490	452	368	377
расстройства менструаций ²⁾	176	2341	2750	2469	2823	2970	3077	3346	3062	3049
бесплодие ³⁾	107	148	135	140	132	144	144	147	121	224
беременность, роды и послеродовый период ⁴⁾	2564	3917	5427	6212	7103	6290	7045	7719	8039	7684

¹⁾ На 100 000 женщин в возрасте 18 лет и старше.

²⁾ На 100 000 женщин в возрасте 10-49 лет.

³⁾ На 100 000 женщин в возрасте 18-49 лет.

⁴⁾ На 100 000 женщин в возрасте 15-49 лет.

Состояние здоровья беременных, рожениц, родильниц и новорожденных

	1990	2000	2005	2008	2009	2010	2011	2012	2013	2014
Численность женщин,										
закончивших беременность - всего, чел	15258	9733	10397	11788	11927	11396	11654	12118	11920	12207
в том числе:										
родами в срок	13650	8551	9426	10593	10551	9694	10428	10813	10600	11050
преждевременными родами	630	458	413	457	676	1085	593	637	742	618
абортами ¹⁾	978	724	558	738	700	617	633	668	578	539
Из числа закончивших беременность страдали, в % к численности указанных женщин:										
анемией	17,5	47,7	46,1	44,1	44,6	46,2	49,0	46,0	50,6	48,2
болезнями системы кровообращения	5,1	9,3	7,8	9,4	15,4	7,9	9,1	8,3	8,9	7,7
сахарным диабетом	...	0,1	0,2	0,3	0,5	0,9	0,7	0,8	1,4	3,5
отеками, протеинурией и гипертензивными расстройствами ²⁾	13,4	10,7	10,4	7,3	8,8	9,6	9,1	11,9	7,7	6,9
болезнями мочеполовой системы	7,8	20,7	23,2	28,0	26,1	26,5	23,9	22,4	22,6	24,3
венозными осложнениями	...	3,4	4,4	4,9	4,8	5,3	4,6	4,9	4,6	4,5
Число заболеваний, осложнивших роды ³⁾ :										
анемия	1967	3598	3026	2624	3003	3445	3725	3918	4068	4192
болезни системы кровообращения	432	708	933	1128	1457	1231	772	965	828	710
сахарный диабет	-	13	20	56	81	90	76	111	210	586
отеки, протеинурия и гипертензивные расстройства ²⁾	1849	1313	925	953	1044	1350	1183	1423	909	760
болезни мочеполовой системы	1238	2226	1421	1120	1148	1197	1245	1103	1223	918
венозные осложнения	-	322	393	493	462	495	458	466	415	417
кровотечение в последовом и послеродовом периодах	145	215	159	147	128	144	174	152	123	81
нарушения родовой деятельности	1681	1448	988	1209	1249	1157	1161	1108	1224	1190
Родилось детей больными или заболели (с массой тела 1 000 г и более):										
всего, чел	3525	4380	4340	3835	3924	3607	3851	3925	3722	3862
в % от общего числа детей, родившихся живыми	21	44	40	33	33	31	33	32	30	31
Всего случаев заболевания новорожденных на 1 000 детей, родившихся живыми		623	541	501	479	459	488	462	459	523
из них:										
врожденные аномалии	...	32	48	43	43	43	46	39	39	42
отдельные состояния, возникающие в перинатальном периоде	...	564	470	443	420	404	433	397	392	459
Из общего числа детей, родившихся живыми, - недоношенные, чел	952	577	536	638	600	601	644	690	751	738

¹⁾ Самопроизвольными и по медицинским показаниям.

²⁾ 1990 г. - поздний токсикоз.

³⁾ 1990 г. - роды осложненные.

Заболееваемость детей в возрасте 0-14 лет по основным классам болезней
(зарегистрировано пациентов с диагнозом, установленным впервые в жизни; человек)

	2000	2005	2008	2009	2010	2011	2012	2013	2014
	Всего, тыс								
Все болезни	462,3	372,0	371,4	397,0	416,4	411,7	425,1	437,0	445,9
из них:									
некоторые инфекционные и паразитарные болезни	28,9	21,7	18,2	19,2	16,7	17,3	19,8	19,2	19,7
новообразования, чел	694	821	989	1067	1110	1172	1355	1516	1453
болезни крови, кроветворных органов и отдельные нарушения, вовлекающие иммунный механизм	3,2	3,4	3,6	3,7	3,9	3,3	3,6	3,8	3,3
болезни эндокринной системы, расстройства питания и нарушения обмена веществ	2,9	2,3	3,1	3,1	3,1	3,2	3,2	3,4	3,2
психические расстройства и расстройства поведения	2,9	2,0	1,9	1,7	1,5	1,2	1,0	1,2	1,3
болезни нервной системы	9,1	3,2	4,5	4,2	5,0	5,0	4,7	4,9	4,7
болезни глаза и его придаточного аппарата	15,3	11,6	10,8	10,9	13,6	11,7	14,0	14,1	14,6
болезни уха и сосцевидного отростка	11,9	10,5	11,3	10,6	10,8	11,1	10,3	10,4	11,8
болезни системы кровообращения, чел	1139	1081	1246	1391	1572	1462	1506	1387	1165
болезни органов дыхания	293,1	225,4	229,7	253,1	268,8	262,9	267,4	277,9	285,6
болезни органов пищеварения	16,7	17,2	16,8	17,0	17,7	17,1	17,8	18,0	18,5
болезни кожи и подкожной клетчатки	23,3	22,8	21,2	20,5	22,0	21,9	23,3	23,4	22,7
болезни костно-мышечной системы и соединительной ткани	10,7	8,1	7,7	8,3	8,0	8,5	10,1	10,5	10,5
болезни мочеполовой системы	6,3	6,3	6,4	7,2	7,2	7,7	8,1	8,6	10,5
врожденные аномалии (пороки развития), деформации и хромосомные нарушения	2,3	1,7	2,3	2,3	2,4	2,2	2,2	2,2	2,1
травмы, отравления и некоторые другие последствия воздействия внешних причин	20,5	17,9	17,7	17,9	19,6	21,6	22,2	21,5	20,7
	На 1 000 детей								
Все болезни	2239	2334	2477	2644	2768	2721	2775	2810	2825
из них:									
некоторые инфекционные и паразитарные болезни	140	136	121	128	111	115	129	124	125
новообразования	3	5	7	7	7	8	9	10	9
болезни крови, кроветворных органов и отдельные нарушения, вовлекающие иммунный механизм	15	22	24	24	26	22	24	24	21
болезни эндокринной системы, расстройства питания и нарушения обмена веществ	14	15	21	21	21	21	21	22	20
психические расстройства и расстройства поведения	14	13	13	12	10	8	7	7	8
болезни нервной системы	44	20	30	28	34	33	31	31	30
болезни глаза и его придаточного аппарата	74	73	72	73	90	77	92	91	92
болезни уха и сосцевидного отростка	58	66	75	70	72	74	67	67	75
болезни системы кровообращения	6	7	8	9	10	10	10	9	7
болезни органов дыхания	1420	1414	1532	1686	1787	1738	1745	1787	1809
болезни органов пищеварения	81	108	112	113	117	113	116	116	117
болезни кожи и подкожной клетчатки	113	143	141	137	146	145	152	151	144
болезни костно-мышечной системы и соединительной ткани	52	51	51	55	53	57	66	68	67
болезни мочеполовой системы	30	40	42	48	48	51	53	56	67
врожденные аномалии (пороки развития), деформации и хромосомные нарушения	11	11	15	15	16	15	14	14	13
травмы, отравления и некоторые другие последствия воздействия внешних причин	99	112	118	119	131	143	145	138	131

Заболеваемость подростков в возрасте 15-17 лет по основным классам болезней
(зарегистрировано пациентов с диагнозом, установленным впервые в жизни; человек)

	2000	2005	2008	2009	2010	2011	2012	2013	2014
	Всего, тыс								
Все болезни	79,0	77,6	61,3	61,5	58,7	55,3	54,6	50,2	50,5
из них:									
некоторые инфекционные и паразитарные болезни	3,6	4,0	2,3	2,3	2,0	1,8	1,8	1,7	1,5
новообразования, чел	167	323	269	210	258	246	266	257	251
болезни крови, кроветворных органов и отдельные нарушения, вовлекающие иммунный механизм, чел	188	307	226	211	214	181	229	220	233
болезни эндокринной системы, расстройства питания и нарушения обмена веществ	1,0	1,0	1,0	0,9	0,7	0,8	0,7	0,8	0,7
психические расстройства и расстройства поведения	1,4	1,2	1,1	0,9	0,6	0,3	0,3	0,3	0,4
болезни нервной системы	1,4	1,7	1,4	1,3	1,4	1,5	1,4	1,4	1,3
болезни глаза и его придаточного аппарата	2,2	3,0	2,7	2,7	3,2	2,4	2,7	2,4	2,9
болезни уха и сосцевидного отростка	2,0	1,7	1,1	1,1	1,0	0,9	0,9	0,9	0,9
болезни системы кровообращения, чел	494	680	760	780	753	646	634	628	368
болезни органов дыхания	43,2	37,8	29,1	31,6	28,8	27,1	26,2	23,4	23,4
болезни органов пищеварения	2,0	2,4	1,9	1,9	2,0	1,8	1,8	1,8	1,7
болезни кожи и подкожной клетчатки	5,5	6,0	4,3	3,9	3,7	3,8	3,8	3,7	3,7
болезни костно-мышечной системы и соединительной ткани	3,7	3,6	3,3	3,3	3,0	3,0	3,0	2,6	3,1
болезни мочеполовой системы	4,4	4,6	3,8	3,6	3,6	3,6	3,4	3,1	3,4
врожденные аномалии (пороки развития), деформации и хромосомные нарушения, чел	164	156	136	146	118	122	132	126	95
травмы, отравления и некоторые другие последствия воздействия внешних причин	7,0	7,0	6,2	5,2	5,7	5,6	5,6	5,1	4,9
	На 1 000 подростков								
Все болезни	1365	1565	1715	1890	1941	1917	1965	1856	1903
из них:									
некоторые инфекционные и паразитарные болезни	62	81	66	70	68	61	65	62	58
новообразования	3	7	8	7	9	9	10	10	10
болезни крови, кроветворных органов и отдельные нарушения, вовлекающие иммунный механизм	3	6	6	7	7	6	8	8	9
болезни эндокринной системы, расстройства питания и нарушения обмена веществ	17	21	27	28	24	26	24	28	28
психические расстройства и расстройства поведения	24	25	32	29	21	11	10	12	13
болезни нервной системы	25	35	40	41	52	51	49	50	47
болезни глаза и его придаточного аппарата	38	60	75	84	104	83	99	87	110
болезни уха и сосцевидного отростка	35	35	30	33	32	31	31	32	34
болезни системы кровообращения	9	14	21	24	25	22	23	23	14
болезни органов дыхания	746	763	816	971	954	939	944	867	882
болезни органов пищеварения	34	49	52	57	68	62	65	66	65
болезни кожи и подкожной клетчатки	95	122	121	119	122	133	136	138	139
болезни костно-мышечной системы и соединительной ткани	63	72	93	102	100	105	107	98	118
болезни мочеполовой системы	76	93	108	112	120	125	124	113	127
врожденные аномалии (пороки развития), деформации и хромосомные нарушения	3	3	4	5	4	4	5	5	4
травмы, отравления и некоторые другие последствия воздействия внешних причин	120	142	173	160	189	193	202	190	184

ИНВАЛИДНОСТЬ НАСЕЛЕНИЯ

Численность лиц в возрасте 18 лет и старше, впервые признанных инвалидами

(по данным ФКУ «Главное бюро медико-социальной экспертизы по Республике Коми»
Министерства труда и социальной защиты Российской Федерации)

	2000	2005	2008	2009	2010	2011	2012	2013	2014
Численность граждан, впервые признанных инвалидами в возрасте 18 лет и старше, чел:									
всего	6987	12291	5652	6012	6191	5768	5379	4594	3946
в том числе:									
в городской местности	5330	9383	4434	4599	4662	4371	3960	3320	2970
в сельской местности	1657	2908	1218	1413	1529	1397	1419	1274	976
инвалиды в трудоспособном возрасте:									
всего	4423	4543	2832	3010	3092	2845	2525	2219	1877
в % от общей численности инвалидов	63	37	50	50	50	49	47	48	48
инвалиды вследствие трудового увечья или профессионального заболевания									
всего	301	311	129	129	131	140	143	90	67
в % от общей численности инвалидов	4	3	2	2	2	2	3	2	2
инвалиды из числа бывших военнослужащих	101	72	45	27	43	54	39	31	23
инвалиды с детства	251	122	39	33	34	49	27	41	27
на 10 000 человек населения	89	161	76	82	85	81	76	66	58
в % к итогу:									
инвалиды I группы	16	13	13	15	17	16	16	17	18
инвалиды II группы	56	56	45	43	39	37	34	33	32
инвалиды III группы	28	31	42	42	44	47	50	50	51

Численность инвалидов, состоявших на учете в ГУ - Отделение Пенсионного фонда Российской Федерации по Республике Коми ¹⁾

(человек)

	1990	2000	2005	2008	2009	2010	2011	2012	2013	2014
Численность инвалидов:										
всего, тыс	30,3 ²⁾	58,5	71,5	74,2	73,4	75,9	75,8	75,5	74,5	72,8
на 10 000 человек населения	244	561	743	805	804	844	852	857	854	842
Из общей численности - численность детей-инвалидов - всего	1375 ³⁾	6457	3773	3114	2920	3122	3148	3152	3148	3115
из них численность детей-инвалидов в возрасте 0-17 лет, которым назначена социальная пенсия в отчетном году:										
всего	346 ³⁾	760	461	375	361	393	381	371	364	317
на 10 000 детей	10	29	23	20	20	22	21	20	20	17

¹⁾ По данным ГУ - Отделение Пенсионного фонда Российской Федерации по Республике Коми; на 1 января года, следующего за отчетным; 1990, 2000, 2005, 2009, 2014 гг. - на конец года.

²⁾ Без учета работавших пенсионеров по старости, имевших II и III группу инвалидности.

³⁾ Учет детей-инвалидов в возрасте 0-16 лет.



Стационарные учреждения социального обслуживания для граждан пожилого возраста и инвалидов ¹⁾

(по данным Министерства труда и социальной защиты Республики Коми; на конец года)

	1970	1980	1990	2000	2005	2008	2009	2010	2011	2012	2013	2014
Число учреждений для граждан пожилого возраста и инвалидов-взрослых, ед	5	7	7	11	12	12	12	12	13	16	16	16
В них:												
мест	1125	1440	1975	2097	2139	2173	2173	2331	2521	2834	2847	2857
проживавших в течение года, чел	1953	2036	2060	2184	2196	2333	2562	2802	2892	2924
Число учреждений для детей-инвалидов, ед	2	1	1	2	3	3	3	3	3	2	2	2
В них:												
мест	290	510	655	565	580	546	546	546	516	288	275	265
проживавших в течение года, чел	645	560	579	546	570	574	537	297	283	286

¹⁾ С 2008 г. численность проживавших лиц превышает число мест в учреждениях в связи с тем, что на период временного отсутствия постоянно проживающих лиц принимались на обслуживание граждане, нуждающиеся в социальной помощи и ожидавшие своей очереди.

На 1 января 2015 г. на очереди для помещения в стационарные учреждения для взрослых, также как и год назад, состояло 199 инвалидов, очередь в детские учреждения отсутствует (на 1 января 2014 г. стояли в очереди 10 детей).

В 2014 г. все здания стационарных учреждений социального обслуживания для граждан пожилого возраста и инвалидов соответствовали техническим требованиям.

Нестационарное социальное обслуживание граждан пожилого возраста и инвалидов

(по данным Министерства труда и социальной защиты Республики Коми; на конец года)

	2000	2005	2008	2009	2010	2011	2012	2013	2014
Центры социального обслуживания									
Число центров, ед		21	21	21	22	22	21	21	21
Численность лиц, обслуженных за год ¹⁾ , тыс чел	10,8	2,0	168,3	138,4	231,2	290,6	307,0	138,8	142,9
Отделения социального обслуживания на дому									
Число отделений, ед		69	77	68	68	69	71	72	72
Численность лиц, обслуженных за год, чел	5931	6905	7860	7645	7685	7443	7394	7445	8011
Численность граждан, состоящих на учете и ожидавших своей очереди для принятия на обслуживание специализированными отделениями, чел		227	243	74	50	19	14	3	-
Отделения (службы) срочного социального обслуживания									
Число отделений, ед		20	31	21	20	19	14	11	11
Численность лиц, обслуженных за год ²⁾ , тыс чел	398,7	250,9	184,9	473,4	493,0	441,5	287,8	217,6	220,0
Специализированные отделения социально-медицинского обслуживания на дому									
Число отделений, ед		10	19	18	14	14	13	9	7
Численность лиц, обслуженных за год, чел		539	1219	1203	1086	1065	987	1091	881
Численность граждан, нуждавшихся в надомном обслуживании и ожидавших своей очереди, чел		141	80	52	17	2	-	-	-

¹⁾ С 2009 г. изменение методики учета (см. методологические пояснения).

²⁾ С 2008 г. изменение методики учета (см. методологические пояснения).

На 1 января 2015 г. социально-оздоровительный центр и 4 социально-реабилитационные службы посетили 3,6 тысячи граждан пожилого возраста и инвалидов (в 2013 г. - 3,2 тысячи).

Санаторно-курортные организации и организации отдыха ¹⁾

(на конец года)

	1980	1990	2000	2005	2008	2009	2010	2011	2012	2013	2014
Число санаторно-курортных организаций и организаций отдыха ⁵⁾ , ед	33	42	23	18	19	19	21	21	21	21	20
В них коек (мест) ⁵⁾	2720	3897	2288	1669	1707	1733	1787	1787	1796	1779	1714
Число детских санаториев ²⁾ , ед	3	2	3	4	5	4	6	6	6	6	6
В них коек (мест)	175	100	244	466	465	465	520	520	493	486	531
Число санаториев-профилакториев, ед	26	36	13	9	10	10	10	10	10	10	7
В них коек	1735	3098	958	704	802	792	802	802	841	830	594
Число организаций отдыха и турбаз ³⁾ , ед	-	-	3	1	2	3	3	3	3	3	3
В них мест	-	-	720	180	230	246	246	246	246	246	246
Численность лечившихся, отдохнувших в санаторно-курортных организациях, организациях отдыха и турбазе ⁴⁾⁵⁾ , тыс чел	2,9	94,1	22,1	19,0	23,0	21,0	23,3	28,8	29,5	33,8	35,9
в том числе детей	4,8	4,4	5,8	5,6	5,6	5,2	5,4	6,5	6,7
из них лечились в детских санаториях ²⁾	1,3	3,8	4,2	4,2	4,0	4,2	3,5	4,6	5,3

¹⁾ До 2000 г. - без одно- и двухдневных; с 2008 г. - без микропредприятий.

²⁾ Включая санаторий для детей с родителями.

³⁾ С 2007 г. - включая туристическую базу.

⁴⁾ С 2000 г. включая пролечившихся по курсовкам.

⁵⁾ С 2010 г. - с учетом оценки микропредприятий.

Численность лиц, размещенных в санаторно-курортных организациях и организациях отдыха ¹⁾

(тысяч человек)

	Численность размещенных лиц - всего				В том числе											
					граждан России				иностранцев							
	2005	2012	2013	2014	всего		из них детей		иностранцев		2005	2012	2013	2014		
Санаторно-курортные организации и организации отдыха - всего	18,2	29,5 ²⁾	33,8 ²⁾	35,9 ²⁾	18,1	26,6	31,3	32,5	4,2	5,3	6,5	6,7	0,1	0,0	0,1	0,1
из них:																
санаторно-курортные организации	16,2	20,0	23,1	24,0	16,1	17,1	20,6	20,6	4,2	4,8	5,9	6,0	0,1	0,0	0,1	0,1
организации отдыха и туристическая база	2,0	9,5	10,7	11,9	2,0	9,5	10,7	11,9	-	0,5	0,5	0,7	-	0,0	0,0	0,0

¹⁾ 2005 г. - без учета оценки микропредприятий.

²⁾ С учетом оценки микропредприятий; включая пролечившихся по курсовкам.

МЕТОДОЛОГИЧЕСКИЕ ПОЯСНЕНИЯ

Больничные организации - организации системы здравоохранения, осуществляющие медицинское обслуживание госпитализированных пациентов. До 2006 г. включительно в сети медицинских организаций системы Министерства здравоохранения Республики Коми учитывались структурные подразделения (территориально обособленные) организаций; с 2007 г. - только юридические лица, без учета территориально обособленных организаций, не являющихся юридическими лицами; с 2008 г. - не учитываются микропредприятия, с 2011 г. - включены медицинские подразделения немедицинских организаций.

В число **амбулаторно-поликлинических организаций** включаются все медицинские организации, которые ведут амбулаторный прием (поликлиники, амбулатории, диспансеры, поликлинические отделения в составе больничных медицинских организаций и др.). До 2006 г. включительно в сети медицинских организаций системы Министерства здравоохранения Республики Коми учитывались структурные подразделения (территориально обособленные) организаций; с 2007 г. - только юридические лица, без учета территориально обособленных организаций, не являющихся юридическими лицами; с 2008 г. - не учитываются микропредприятия, с 2011 г. - с учетом медицинских подразделений немедицинских организаций. С 2012 г. расширен круг отчитывающихся организаций.

В медицинских организациях учету подлежат **больничные койки** круглосуточного стационара, оборудованные необходимым инвентарем, независимо от того, заняты они пациентами или нет. С 2008 г. учитываются койки круглосуточного стационара, без учета мест дневного пребывания. В число мест дневного пребывания в дневных стационарах включаются места как больничных, так и амбулаторно-поликлинических организаций (подразделений).

В общую **численность врачей** включаются все врачи с высшим медицинским образованием, занятые в лечебных, санитарных организациях, учреждениях социального обеспечения, научно-исследовательских институтах, организациях, занятых подготовкой кадров, в аппарате органов здравоохранения и др.

В общую численность **среднего медицинского персонала** включаются все лица со средним медицинским образованием, занятые в лечебных, санитарных организациях, учреждениях социального обеспечения, дошкольных образовательных организациях, школах, домах ребенка и др.

Профилактическим осмотрам периодически подвергаются отдельные категории работников производственных организаций с учетом условий труда, работники коммунальных, детских, лечебно-профилактических и других организаций, а также дети и подростки.

Национальный календарь прививок (схема проведения плановых прививок в России в установленные сроки) предусматривает проведение прививок против семи основных инфекционных болезней: туберкулеза, полиомиелита, дифтерии, коклюша, столбняка, кори, эпидемического паротита, шесть из которых (против туберкулеза, полиомиелита, коклюша, дифтерии, столбняка, кори) согласно Федеральному закону Российской Федерации от 30 марта 1999 г. № 52-ФЗ «О санитарно-эпидемиологическом благополучии населения» являются обязательными. В соответствии с Национальным календарем прививок установлен возраст проведения начального курса прививок (вакцинация) и повторных прививок (ревакцинация).

Сведения по заболеваемости публикуются по данным Министерства здравоохранения Республики Коми.

Впервые выявленная заболеваемость (первичная заболеваемость, заболеваемость населения с диагнозом, установленным впервые в жизни) - включает все острые заболевания (в том числе травмы), а также впервые возникшие и выявленные (диагностированные) в течение года хронические заболевания у ранее здоровых людей или при врачебном наблюдении за течением другой болезни.

Уровень заболеваемости определяется как отношение числа пациентов (случаев заболеваний) с впервые в жизни установленным диагнозом к среднегодовой численности населения.

Для статистической разработки данных о заболеваемости населения применялась Международная статистическая классификация болезней и проблем, связанных со здоровьем (X пересмотр Всемирной организации здравоохранения (ВОЗ) 1989 г.).

Контингент пациентов включает совокупность всех лиц, страдающих данной болезнью, обратившихся в медицинские организации как в текущем, так и в предыдущие годы. Показатель исчисляется как отношение числа пациентов, состоящих на учете в организациях здравоохранения на конец года, к численности населения.

Прерывание беременности (аборт) - прекращение течения беременности, вызванное причинным вредом здоровью, с развитием выкидыша, внутриутробной гибелью плода, преждевременными родами либо обусловившее необходимость медицинского вмешательства. До 2012 г. абортom считалось прерывание беременности в сроки до 28 недель, с 2012 г. - в сроки до 22 недель.

Инвалидность означает социальную недостаточность вследствие нарушения здоровья со стойким расстройством функций организма, приводящую к ограничению жизнедеятельности и необходимости социальной защиты.

Первичный выход на инвалидность - установление инвалидности впервые в отчетном году. Для статистической разработки данных о причинах инвалидности по болезням с 1992 по 1998 г. применялась Международная статистическая классификация болезней, травм и причин смерти (IX пересмотр ВОЗ 1975 г.), с 1999 г. - Международная статистическая классификация болезней и проблем, связанных со здоровьем (X пересмотр ВОЗ 1989 г.).

В **общую численность инвалидов** включаются лица, состоящие на учете и получающие пенсию в системе Пенсионного фонда Российской Федерации.

Стационарное учреждение социального обслуживания граждан пожилого возраста и инвалидов (взрослых и детей, до 1997 г. - дома-интернаты) - медико-социальные организации, предназначенные для постоянного проживания граждан пожилого возраста и инвалидов, нуждающихся в уходе, бытовом и медицинском обслуживании.

Численность обслуженных граждан в центрах социального обслуживания: 2009 г. - учет только граждан пожилого возраста и инвалидов-взрослых; 2011 г. - количество обслуженных возросло в связи с увеличением числа прочих отделений; 2012 г. - увеличение численности обслуженных лиц за счет увеличения числа отделений дневного пребывания и прочих отделений; 2013 г. - изменение методики подсчета числа обратившихся и количества оказанных услуг: как обращение граждан пожилого возраста, так и оказываемые им услуги учитываются один раз вне зависимости от их количества.

Санатории и пансионаты с лечением - лечебно-профилактические организации, оснащенные койками и обеспечивающие реабилитационное лечение, главным образом на основе использования целебных свойств природных лечебных факторов (климата, минеральных вод, лечебных грязей и других). Все они специализированные и могут быть одно- или многопрофильные.

Санатории-профилактории - лечебно-профилактические организации, оснащенные койками и обеспечивающие лечебно-оздоровительные мероприятия работникам без отрыва от производства, в свободное от работы время.

Дома отдыха, базы отдыха и другие организации отдыха - организации, предназначенные для отдыха, в которых отдыхающим на определенный срок обеспечены размещение и питание, или только размещение. Такие организации могут функционировать в течение круглого года (круглогодичные) или в течение сезона (сезонные).

Туристские базы - организации, предназначенные для отдыха, в которых отдыхающим на определенный срок обеспечены размещение и питание, или только размещение, а также туристско-экскурсионное обслуживание.

IX. КУЛЬТУРА, ОТДЫХ И ТУРИЗМ

Раздел содержит статистическую информацию о деятельности учреждений культуры и искусства, выпуске книг и брошюр, журналов и газет. Также публикуются статистические данные о деятельности санаторно-курортных организаций, организаций отдыха, гостиниц и аналогичных средств размещения, деятельности туристских фирм.

Более подробная информация представлена в сборнике «Города и районы Республики Коми. Социально-экономические показатели. 2015».

Основные показатели культуры

(на конец года)

	1970	1980	1990	2000	2005	2008	2009	2010	2011	2012	2013	2014
Число профессиональных театров, ед	4	4	4	5	5	5	5	5	5	5	5	5
Численность зрителей, чел:												
всего, тыс	455	541	434	141	96	118	118	148	145	146	154	160
на 1 000 человек населения	469	476	348	134	99	128	129	163	162	164	175	185
Число музеев, ед	3	5	14	21	21	21	21	21	21	21	21	21
Число посещений музеев, чел:												
всего, тыс	243,5	212,5	251,5	233,6	279,9	361,2	319,9	351,7	307,5	314,1	346,2	321,5
на 1 000 человек населения	251	187	202	222	288	389	349	388	344	355	395	370
Число учреждений культурно-досугового типа, ед	522	572	613	446	434	417	403	398	386	380	380	377
Число общедоступных библиотек, ед	467	500	514	400	387	383	380	372	363	361	355	348
Библиотечный фонд, экз:												
всего, млн	5,3	7,9	9,8	8,1	7,7	7,5	7,4	7,3	7,2	7,1	7,1	6,9
на 1 000 человек населения	5400	6800	7931	7724	8027	8083	8130	8141	8060	8096	8107	8020

Театры

(на конец года)

Годы	Число профессиональных театров, ед	В том числе			Численность зрителей, тыс чел	Годы	Число профессиональных театров, ед	В том числе			Численность зрителей, тыс чел
		оперы и балета	драмы, комедии и музыкальные	детские и юношеские				оперы и балета	драмы, комедии и музыкальные	детские и юношеские	
1970	4	1	2	1	454,7	2009	5	1	3	1	118,1
1980	4	1	2	1	540,6	2010	5	1	3	1	148,0
1990	4	1	2	1	433,6	2011	5	1	3	1	145,1
2000	5	1	3	1	140,5	2012	5	1	3	1	145,5
2005	5	1	3	1	96,0	2013	5	1	3	1	153,7
2008	5	1	3	1	118,4	2014	5	1	3	1	160,2

Киноустановки

(на конец года)

	1970	1980	1990	2000	2005	2008	2009	2010	2011	2012	2013 ¹⁾	2014
Число киноустановок с платным показом, ед	813	687	604	194	137	116	103	77	76	78	53	85
в том числе стационарных	812	680	602	194	137	116	103	77	76	78	53	85
Из общего числа киноустановок - киноустановки в сельской местности	658	532	457	156	111	99	87	63	58	56	37	53
Число посещений киносеансов, млн чел	28,0	25,3	13,2	0,5	0,3	0,5	0,4	0,4	0,6	0,6	0,5	1,2
в том числе в сельской местности	13,3	10,5	5,1	0,2	0,1	0,1	0,1	0,04	0,04	0,05	0,05	0,05
Число посещений киносеансов в среднем на одного жителя	29	22	11	0,5	0,4	0,5	0,4	0,4	0,6	0,7	0,6	1,4
из них в сельской местности	36	33	17	0,7	0,5	0,5	0,4	0,2	0,2	0,3	0,3	0,3

¹⁾ Без учета данных кинотеатра Кронверк Синема.

Музеи ¹⁾
(на конец года)

Годы	Число музеев - всего, ед	В том числе					Число посещений музеев, тыс чел
		краеведческие	искусствоведческие	исторические	литературные	естественно-научные	
1970	3	3	-	-	-	-	243,5
1980	5	4	1	-	-	-	212,5
1990	14	10	1	2	1	-	251,5
2000	21	16	1	2	1	1	233,6
2005	21	16	1	2	1	1	279,9
2008	21	15	1	2	1	1	361,2
2009	21	15	1	2	1	1	319,9
2010	21	15	1	2	1	1	351,7
2011	21	15	1	2	1	1	307,5
2012	21	15	1	2	1	1	314,1
2013	21	15	1	2	1	1	346,2
2014	21	15	1	2	1	1	321,5

¹⁾ С 2000 г. - по классификации ЮНЕСКО.

Учреждения культурно-досугового типа
(на конец года)

Годы	Число учреждений культурно-досугового типа - всего, ед	В том числе		Годы	Число учреждений культурно-досугового типа - всего, ед	В том числе	
		в городской местности	в сельской местности			в городской местности	в сельской местности
1970	522	102	420	2009	403	61	342
1980	572	128	444	2010	398	59	339
1990	613	169	444	2011	386	53	333
2000	446	74	372	2012	380	52	328
2005	434	72	362	2013	380	52	328
2008	417	64	353	2014	377	52	325

Общедоступные библиотеки
(на конец года)

Годы	Число библиотек - всего, ед	В том числе		Библиотечный фонд - всего, млн экз	В том числе		Число экземпляров на 1 000 человек населения			Численность зарегистрированных пользователей - всего, тыс чел	В том числе	
		в городской местности	в сельской местности		в городской местности	в сельской местности	всего	в том числе			в городской местности	в сельской местности
		в городской местности	в сельской местности		в городской местности	в сельской местности		в городской местности	в сельской местности			
1970	467	113	354	5,3	2,9	2,4	5436	...	6532
1980	500	169	331	7,9	5,2	2,7	6911	...	8475	486,4	330,3	156,1
1990	514	195	319	9,8	6,7	3,1	7931	...	10413	477,6	331,0	146,6
2000	400	119	281	8,1	5,6	2,5	7724	7055	9757	460,9	327,2	133,7
2005	387	112	275	7,7	5,1	2,6	8027	6963	11359	452,9	322,4	130,5
2008	383	108	275	7,5	5,2	2,3	8083	7323	10531	443,9	317,7	126,2
2009	380	105	275	7,4	5,1	2,3	8130	7336	10733	432,4	308,4	124,0
2010	372	102	270	7,3	5,1	2,2	8141	7358	10765	421,2	298,5	122,7
2011	363	97	266	7,2	5,0	2,2	8060	7269	10743	416,3	292,7	123,6
2012	361	95	266	7,1	5,0	2,2	8096	7293	10834	410,2	289,6	120,6
2013	355	91	264	7,1	4,9	2,1	8107	7297	10894	409,5	289,5	120,0
2014	348	90	258	6,9	4,9	2,1	8020	7267	10644	401,3	282,7	118,6

Показатели работы общедоступных библиотек
(на конец года)

	2000	2005	2008	2009	2010	2011	2012	2013	2014
Численность зарегистрированных пользователей в среднем на одну библиотеку, чел	1152	1170	1159	1138	1132	1147	1136	1154	1153
Библиотечный фонд, экз:									
в среднем на одну библиотеку, тыс	20,1	20,0	19,5	19,5	19,7	19,8	19,7	19,9	19,9
в среднем на одного пользователя	17	17	17	17	17	17	17	17	17
в среднем на одного жителя	8	8	8	8	8	8	8	8	8
Выдано изданий и материалов, экз:									
всего, млн	11,5	11,8	11,2	11,1	10,8	10,7	10,5	10,4	10,3
в среднем на одного пользователя	25	26	25	26	26	26	26	25	26
Обращаемость библиотечного фонда, экз	1,4	1,5	1,5	1,5	1,5	1,5	1,5	1,5	1,5
Из общего числа в сельской местности:									
численность зарегистрированных пользователей в среднем на одну библиотеку, чел	476	475	459	451	454	465	453	455	460
библиотечный фонд, экз:									
в среднем на одну библиотеку, тыс	9,0	9,6	8,4	8,3	8,2	8,2	8,1	8,1	8,0
в среднем на одного пользователя	19	20	18	19	18	18	18	18	17
в среднем на одного жителя	10	11	11	11	11	11	11	11	11
выдано изданий и материалов, экз:									
всего, млн	3,7	3,6	3,6	3,5	3,5	3,5	3,5	3,4	3,4
в среднем на одного пользователя	28	28	28	28	28	28	29	29	29
обращаемость библиотечного фонда, экз	1,5	1,4	1,5	1,5	1,6	1,6	1,6	1,6	1,7

Выпуск журналов и газет
(по данным ФГУН «Российская книжная палата»)

	2000	2005	2008	2009	2010	2011	2012	2013	2014
Журналы, сборники, бюллетени									
число изданий, ед	10	13	30	26	27	30	31
годовой тираж, тыс экз	126	116	211	297	318	344	329	1155	923
Газеты									
число газет (изданий), ед	38	76	116	118	94	76	89	98	89
разовый тираж, тыс экз	222	650	1105	872	749	807	917	1109	1004
годовой тираж, тыс экз	20592	30934	37793	29289	32575	31829	49238	42946	40079

Выпуск книг и брошюр, журналов и газет на коми языке
(по данным ФГУН «Российская книжная палата»)

Годы	Книги и брошюры		Журнальные издания		Газеты	
	число книг и брошюр, печатных ед	тираж, тыс экз	число изданий, ед	годовой тираж, тыс экз	число изданий, ед	годовой тираж, тыс экз
1970	22	65	3	203	4	3040
1980	22	49	2	182	4	2671
1990	29	106	3	295	4	2870
2000	24	85	5	98	1	315
2005	2	0,4	4	39	4	430
2008	25	90	4	50	3	982
2009	23	19	5	59	5	1909
2010	35	39	5	44	5	1149
2011	9	9	5	37	5	989
2012	40	64	5	41	5	864
2013	33	37	5	42	6	1789

Охват населения республики теле - радиовещанием в 2014 г.

(по данным Минкомсвязи России; на конец года; в процентах от общей численности населения)

	Всего
Имели возможность принимать телевизионные программы:	
Первый канал	100
Россия - 1	100
НТВ	69
Россия - Культура	49
Петербург - 5 канал	59
Спорт	61
Детско-юношеский канал	7
Имели возможность принимать радиопрограммы:	
Радио России	91
Маяк	28

Организация отдыха детей и их оздоровления

	2000	2005	2008	2009	2010	2011	2012	2013	2014
Число детских оздоровительных организаций (лагерей) - всего, ед	523	626	610	547	508	482	499	525	469
из них:									
загородные оздоровительные	9	34	5	5	7	10	6	6	6
оздоровительные с дневным пребыванием	351	389	409	405	366	370	365	379	337
Численность детей и подростков, отдохнувших за лето - всего, тыс чел	36,6	37,0	28,9	26,6	23,0	24,2	24,1	25,9	24,7
из них в организациях:									
загородных оздоровительных	6,7	9,2	2,5	2,7	3,2	3,4	2,9	2,8	3,2
оздоровительных с дневным пребыванием	19,6	20,1	18,3	19,4	15,6	17,0	17,3	18,0	16,6
Охват детей и подростков в возрасте 7-17 лет всеми видами отдыха, оздоровления и временной занятости, %	20	25	25	24	22	23	23	25	24 ¹⁾

¹⁾ Оценка.

Гостиницы и аналогичные средства размещения¹⁾

(на конец года)

Годы	Число организаций, ед	Их единовременная вместимость, мест	Годы	Число организаций, ед	Их единовременная вместимость, мест
1980	83	3990	2010	76	3807
1990	122	5411	2011	55	3035
2000	49	2584	2012	59	3411
2005	58	4160	2013	65	3727
2008	58	3563	2014	67	3332
2009	72	3678			

¹⁾ С 2005 г. - данные представлены с учетом физических лиц, осуществлявших предпринимательскую деятельность без образования юридического лица (индивидуальных предпринимателей), 2008 г. - без учета данных микропредприятий, с 2009 г. - с учетом оценки микропредприятий; с 2011 г. исключены индивидуальные средства размещения и общежития для рабочих-вахтовиков.

Численность лиц, размещенных в гостиницах и аналогичных средствах размещения¹⁾

(тысяч человек)

	2008	2009	2010	2011	2012	2013	2014
Численность лиц, размещенных в гостиницах и аналогичных средствах размещения - всего	171,2	154,2	181,7	145,2	197,1	188,9	164,2
из них в:							
гостиницах	154,8	127,2	138,7	120,4	159,8	143,0	136,6
меблированных комнатах	1,2	1,5	1,8	0,7	19,3	22,3	4,9
общежитиях для приезжих	12,4	13,3	15,1	0,6	0,4	5,8	0,5
других организациях	2,8	6,9	8,7	7,7	4,7	1,7	8,4

¹⁾ Данные представлены с учетом физических лиц, осуществлявших предпринимательскую деятельность без образования юридического лица (индивидуальных предпринимателей), 2008 г. - без учета данных микропредприятий, с 2009 г. - с учетом оценки микропредприятий; с 2011 г. исключены индивидуальные средства размещения и общежития для рабочих-вахтовиков.

Основные показатели деятельности туристских фирм

	2000 ¹⁾	2005	2008	2009	2010	2011	2012	2013	2014
Число туристских фирм (на конец года) - всего, ед	18	41	66	82	97	126	116	127	135
из них занимались деятельностью:									
туроператорской	4	2	-	-	2	1	1	1	2
турагентской	14	37	64	79	94	123	112	118	126
иной туристской	-	2	2	3	1	2	3	8	7
Средняя численность работников (включая внешних совместителей и работников неписочного состава), чел	69	167	237	276	311	296	276	362	302
Число реализованных населению туристских путевок, ед	1411	11441	18640	20901	24915	25755	23736	25977	24591
Стоимость туристских путевок, реализованных населению, млн руб	32,9	270,7	778,9	968,5	1246,1	1618,4	1310,7	1784,6	1921,0
Обслужено туристов, тыс чел	5,7	18,9	32,7	35,5	44,9	53,8	44,8	53,6	52,7

¹⁾ Без индивидуальных предпринимателей.

Численность туристов, обслуженных туристскими фирмами

	2000 ¹⁾		2005		2010		2011		2012		2013		2014	
	чел	в % к итогу	чел	в % к итогу	чел	в % к итогу	чел	в % к итогу	чел	в % к итогу	чел	в % к итогу	чел	в % к итогу
Обслужено туристов - всего	5682	100	18897	100	44915	100	53797	100	44780	100	53648	100	52666	100
в том числе отправлено по странам:														
Турция	158	2,8	5192	27,5	14586	32,5	14530	27,0	10953	24,5	12796	23,9	13114	24,9
Египет	61	1,1	1881	10,0	11043	24,6	9094	16,9	10300	23,0	9089	16,9	12411	23,6
Россия	4080	71,6	7697	40,7	6562	14,6	11363	21,1	5627	12,6	8377	15,6	8825	16,8
Таиланд	120	0,6	1894	4,2	2419	4,5	2170	4,8	3032	5,7	2222	4,2
Испания	59	1,1	265	1,4	1252	2,8	1865	3,5	1920	4,3	3448	6,4	2428	4,6
Объединенные Арабские Эмираты	12	0,2	529	2,8	712	1,6	997	1,9	1436	3,2	1400	2,6	1042	2,0
Болгария	275	1,5	678	1,5	842	1,6	1062	2,4	1203	2,2	831	1,6
Страны СНГ	801	14,2	1117	5,9	1246	2,8	3521	6,5	1040	2,3	1128	2,1	487	0,9
Чехия	212	1,1	566	1,3	951	1,8	940	2,1	1076	2,0	773	1,5
Кипр	160	0,8	451	1,0	669	1,2	817	1,8	1219	2,3	1109	2,1
Италия	19	0,3	111	0,6	441	1,0	615	1,1	679	1,5	862	1,6	637	1,2
Тунис	274	1,4	594	1,3	394	0,7	510	1,1	1021	1,9	1635	3,1
Франция	13	0,2	126	0,7	448	0,9	340	0,6	427	1,0	351	0,7	252	0,5
Финляндия	32	0,6	177	0,9	326	0,7	490	0,9	344	0,8	467	0,9	421	0,8
Китай	-	-	23	0,1	219	0,5	302	0,6	242	0,5	208	0,4	197	0,4
Другие страны, комплексные туры	425	7,5	656	3,5	3897	8,7	5405	10,0	6313	14,1	7971	14,8	6282	11,8

¹⁾ Без индивидуальных предпринимателей.

Основные показатели развития физической культуры и спорта
(по данным Агентства Республики Коми по физической культуре и спорту; на конец года)

	1990	2000	2005	2008	2009	2010	2011	2012	2013	2014
Число спортивных сооружений, ед	1676	1551	1786	2127	2128	2158	2194	2209	2231	2244
Численность занимавшихся физкультурой и спортом, тыс чел	185,7	125,8	170,3	191,0	191,0	202,2	213,5	215,2	224,1	228,5
из них занимались в спортивных секциях и группах	123,2	112,5	121,6	131,8	124,8	129,0	134,5	142,9	147,1	147,5
Численность работников физической культуры и спорта (штатных), чел	...	2170	2106	2094	2060	2050	2106	2048	2146	2162
из них работники физической культуры и спорта в организациях дополнительного образования детей	845	877	865	878	900	880	913	871
Сумма средств, израсходованных на развитие физической культуры и спорта, в расчете на одного жителя за год, руб	...	87	121	207	458	765	1704	2851	3572	2169

На конец 2014 г. действовало 2244 спортивных сооружения, в том числе в сельской местности - 738 (в 2013 г. - 2231 и 729 единиц соответственно). Единовременная пропускная способность составила 54,9 тысячи человек, в сельской местности - 18,8 тысячи (в 2013 г. - 54,2 и 18,6 соответственно). Всего за 2014 г. введено в эксплуатацию 32 спортивных сооружения, в 2013 г. - 40.

Спортивные сооружения

(по данным Агентства Республики Коми по физической культуре и спорту; на конец года)

	Число спортивных сооружений - всего, ед	Из них						Численность занимавшихся физкультурой и спортом, тыс чел
		стадионы с трибунами	спортивные залы	плавательные бассейны	лыжные базы	сооружения для стрелковых видов спорта	плоскостные спортивные сооружения	
Всего								
2000	1551	8	543	38	104	78	393	125,8
2005	1786	8	536	38	112	77	585	170,3
2008	2127	8	780	37	118	78	720	191,0
2009	2128	8	787	37	114	81	733	191,0
2010	2158	8	719	37	106	82	755	202,2
2011	2194	8	668	37	98	81	765	213,5
2012	2209	8	656	36	97	81	765	215,2
2013	2231	8	650	37	99	84	774	224,1
2014	2244	8	616	37	97	77	785	228,5
Городская местность								
2000	984	8	334	38	53	48	216	103,0
2005	1165	8	334	38	60	55	349	144,7
2008	1431	8	517	37	67	51	451	159,7
2009	1418	8	529	37	56	53	450	160,5
2010	1418	8	503	37	52	55	449	168,7
2011	1453	8	486	37	47	54	455	178,1
2012	1482	8	485	36	47	55	462	180,6
2013	1502	8	479	37	47	55	468	189,1
2014	1506	8	446	37	44	52	476	193,5
Сельская местность								
2000	567	-	209	-	51	30	177	22,8
2005	621	-	202	-	52	22	236	25,6
2008	696	-	263	-	51	27	269	31,3
2009	710	-	258	-	58	28	283	30,4
2010	740	-	216	-	54	27	306	33,5
2011	741	-	182	-	51	27	310	35,4
2012	727	-	171	-	50	26	303	34,6
2013	729	-	171	-	52	29	306	35,0
2014	738	-	170	-	53	25	309	35,0

Численность занимавшихся физкультурой и спортом
(по данным Агентства Республики Коми по физической культуре и спорту;
на конец года; тысяч человек)

	1990	2000	2005	2008	2009	2010	2011	2012	2013	2014
Численность занимавшихся - всего	185,7	125,8	170,3	191,0	191,0	202,2	213,5	215,2	224,1	228,5
из них:										
женщины	51,6	41,0	60,6	66,9	65,7	68,3	66,4	76,8	80,2	79,1
инвалиды	0,5	2,3	2,5	2,9	3,9	4,1	4,2	4,2
в организациях, осуществлявших работу по физической культуре и спорту:										
в дошкольных, общеобразовательных и профессиональных образовательных организациях среднего и высшего образования	78,4	44,1	57,0	57,8	55,9	61,7	64,5	62,6	67,4	64,9
в организациях дополнительного образования детей - всего	23,4	19,0	46,4	41,2	39,3	38,6	41,5	40,4	41,3	35,1
в том числе в спортивных школах	23,4	19,0	20,4	21,9	21,8	21,0	21,8	22,1	22,7	22,1
на предприятиях, учреждениях, организациях	62,8	26,1	25,6	32,9	33,8	35,7	35,4	37,6	38,2	50,4
в прочих организациях ¹⁾	21,1	36,6	41,3	59,1	62,0	66,1	71,9	74,5	77,1	78,0
в том числе:										
в учреждениях и организациях при спортивных сооружениях	35,3	39,1	52,6	53,9	49,5
в физкультурно-спортивных клубах по месту жительства ²⁾	1,2	1,2	1,3	1,5	4,9	5,1	7,4
в других учреждениях и организациях, в том числе адаптивной физической культуры и спорта	57,9	60,8	29,5	31,3	17,0	18,1	21,1
Из общей численности - занимавшиеся на платной основе	-	-	16,9	29,1	34,1	31,0	32,7	51,0	54,9	44,1

¹⁾ Перераспределение - в соответствии с классификацией учреждений, предприятий, объединений, организаций, осуществлявших физкультурно-оздоровительную работу за соответствующий год.

²⁾ С 2012 г. - с учетом занимавшихся в фитнес-клубах.

Подготовка спортсменов

(по данным Агентства Республики Коми по физической культуре и спорту; человек)

	2005	2008	2009	2010	2011	2012	2013	2014
Подготовлено спортсменов массовых разрядов ¹⁾	16625	15381	15644	13175	13677	10484	8826	8977
из них «Кандидат в мастера спорта»	...	275	286	256	299	344	341	318
Присвоено званий «Мастер спорта»	73	25	26	51	12	46	50	27

¹⁾ Изменение методики учета (см. методологические пояснения).

Развитие массовых видов спорта

(по данным Агентства Республики Коми по физической культуре и спорту; на конец года; человек)

Годы	Всего	В том числе по видам спорта												
		баскет-бол	плавание	волей-бол	футбол, футзал	лыжные гонки	настольный теннис	фитнес-аэробика	спортивная аэробика	шахматы	спортивный туризм	хоккей	легкая атлетика	пулевая стрельба
Численность занимавшихся в спортивных секциях и группах														
2000	112460	16830	14397	14046	11216	8770	4330	...	4083	3828	2361	2228	2190	1048
2005	121602	15315	15813	15011	14334	8936	6170	...	4214	3423	3942	2092	2987	3312
2008	131830	14431	15198	16202	16652	11358	5986	...	5963	3731	3780	2017	2902	3004
2009	124769	13417	10775	15217	16908	10665	5787	...	5672	3575	3739	2265	2708	2799
2010	129012	13620	11172	15290	17517	10538	5228	2035	5073	3261	3557	2519	2878	2911
2011	134509	13793	12039	16121	17590	10965	5197	2876	4792	3643	3682	2813	2881	2894
2012	142858	15115	13863	16703	18418	12132	5401	4721	3557	3374	3043	2737	3558	2413
2013	147136	15035	14020	17221	17038	12231	5847	5279	3459	2911	2743	2934	3714	2376
2014	147546	14959	14308	16928	17626	12222	5711	6006	3015	3058	2426	3152	3540	2565
Из них женщины														
2005	36629	5274	6124	5843	41	3022	1976	...	4006	878	1507	30	1017	871
2008	39533	4547	6694	6306	160	4154	1773	...	5367	978	1407	21	955	806
2009	36246	4130	4307	5827	104	3927	1718	...	5316	937	1385	20	839	876
2010	36004	3859	3654	5851	384	3995	1402	...	4749	801	1353	23	921	853
2011	37986	3746	3596	6026	277	3934	1461	2450	4307	1022	1388	27	885	755
2012	44485	4449	5991	6479	545	4282	1361	4416	3135	753	1376	50	1177	529
2013	47052	4491	5684	6335	720	4477	1435	5033	3016	735	1181	64	1247	536
2014	46840	3793	5510	5900	880	4650	1531	5609	2378	934	1117	69	1219	711

Численность работников в области физической культуры и спорта в 2014 г.

(по данным Агентства Республики Коми по физической культуре и спорту; на конец года; человек)

	Всего	Из общей численности - штатные работники					
		в возрасте, лет			специалисты, впервые приступившие к работе	женщины	в сельской местности
		до 30	31-60	старше 60			
Численность работников физической культуры и спорта (штатных) - всего	2162	532	1433	197	137	1082	559
в том числе осуществляли работу по физической культуре и спорту в:							
дошкольных образовательных организациях	174	39	129	6	16	155	28
общеобразовательных организациях	549	157	358	34	45	293	220
профессиональных образовательных организациях среднего и высшего образования	149	23	104	22	6	47	4
организациях дополнительного образования	871	204	576	91	36	390	189
учреждениях, организациях, предприятиях	60	17	42	1	8	36	-
организациях при спортивных сооружениях	150	27	113	10	12	64	28

МЕТОДОЛОГИЧЕСКИЕ ПОЯСНЕНИЯ

В показатели по **театрам** не включены данные по народным любительским театрам.

К числу **учреждений культурно-досугового типа** отнесены клубы, дворцы и дома культуры, центры культуры и досуга, дома творческих работников, молодежи, музыкальной культуры, технического творчества, национальные культурные центры и другие виды досуговых учреждений, ориентированные на культурные интересы определенных профессиональных, национальных, половозрастных и других социально-демографических категорий населения. С 2005 г. число учреждений приводится с учетом филиалов, ранее классифицировавшиеся как отдельные учреждения.

К числу **общедоступных (публичных) библиотек** отнесены библиотеки, имеющие универсальные библиотечные фонды и удовлетворяющие массовые запросы населения на литературу. При организациях, профессиональных образовательных организациях высшего и среднего образования, других учреждениях имеются также научные, учебные, технические и другие специальные библиотеки. Учет таких библиотек осуществляется путем проведения переписей, последняя проведена в 2010 году.

Библиотечный фонд - организованное собрание документов (книги, брошюры, периодические, нотные, картографические и издания, специальные виды научно-технической литературы и документации, видео и аудиокассеты, компакт-диски, кино и видеофильмы, диапозитивы, микрофильмы и т.д.).

Обращаемость библиотечного фонда - показатель интенсивности его использования. Данный показатель определяется как отношение числа выданных экземпляров фонда к объему фонда.

Охват населения теле- и радиовещанием оценивается как удельный вес численности населения, обеспеченного приемом телевизионных и радиовещательных программ, в общей численности населения.

Гостиницы и аналогичные средства размещения - организации, предоставляющие помещение для временного проживания (гостиницы, общежитие для приезжих и др.).

Турист - лицо, посещающее страну (место) временного пребывания в лечебно-оздоровительных, рекреационных, познавательных, физкультурно-спортивных, профессионально-деловых, религиозных и иных целях без занятия деятельностью, связанной с получением дохода от источников в стране (месте) временного пребывания, на период от 24 часов до 6 месяцев подряд или осуществляющее не менее одной ночевки в стране (месте) временного пребывания.

Поездки охватывают деятельность лиц, которые путешествуют в какую-либо страну, не являющуюся страной их обычного местожительства, на срок, не превышающий 6 месяцев, с целью отдыха, деловыми или прочими целями. Все приведенные цели поездок в соответствии с рекомендациями Руководства по платежному балансу МВФ относятся к сфере туризма. К личным поездкам (туризм, частная) относятся поездки лиц, направляющихся в зарубежные страны, но не преследующих деловых целей (для проведения отпуска, участия в спортивных и культурных мероприятиях, прохождения курса обучения или лечения и т. п.).

Под **туристской деятельностью** понимается туроператорская и турагентская деятельность, а также иная деятельность по организации путешествий. **Туроператорская деятельность** - деятельность по формированию, продвижению и реализации туристического продукта, осуществляемая юридическим лицом. **Турагентская деятельность** - деятельность по продвижению и реализации туристического продукта, осуществляемая юридическим лицом или индивидуальным предпринимателем.

Спортивное сооружение - инженерно-строительный объект, созданный для проведения физкультурных мероприятий и (или) спортивных мероприятий и имеющий пространственно-территориальные границы. Учету подлежат спортивные сооружения всех форм собственности, независимо от их организационно-правовой формы, предназначенные для учебно-тренировочных занятий и физкультурно-оздоровительных, спортивных мероприятий, как действующие, так и находящиеся на реконструкции в капитальном ремонте, отдельно стоящие или входящие в состав комплексных сооружений, отвечающие правилам соревнований по видам спорта, зарегистрированные в установленном порядке и соответствующие Классификатору физкультурно-спортивных сооружений. ДЮСШ, ДЮСШОР и другие организации не учитывают арендуемые ими спортивные сооружения. С 2007 г. - с учетом данных по дошкольным образовательным организациям, не учитываемым ранее.

Единовременная (нормативная) пропускная способность (ЕПС) спортивных сооружений рассчитывается по Планово-расчетным показателям количества занимающихся, утвержденным Приказом ГКФТ России от 04.02.1998 № 44. За основу расчета единовременной (нормативной) пропускной способности спортивного сооружения принимается норматив количества занимающихся определенным видом спорта, имеющих (по ЕВСК) II и I юношеские разряды. В случае расчета единовременной (нормативной) пропускной способности для комплексного спортивного сооружения (комплексной площадки), на которой могут проводиться занятия (соревнования) по нескольким видам спорта, единовременная (нормативная) пропу-

ская способность рассчитывается как среднее арифметическое количества занимающихся спортсменов II и I юношеских разрядов по видам спорта, проводимым на комплексном спортивном сооружении (комплексной площадке).

В понятие **«Физкультурно-оздоровительная работа и спортивно-массовая работа»** входят все формы физкультурно-оздоровительной и спортивной работы, проводимой с населением всех возрастных групп (в том числе с инвалидами) в учреждениях, на предприятиях, в объединениях и организациях. Учет занимающихся ведется строго по журналам учета работы секций, групп. Каждый занимавшийся учитывается только по одной форме занятий.

К **численности занимавшихся в спортивных секциях и группах** отнесены занимавшиеся всех возрастных категорий в спортивных школах всех видов; секциях, группах, кружках при образовательных организациях; спортивных клубах учреждений, предприятий, организаций.

Работниками физической культуры и спорта считаются лица, занимавшиеся физкультурно-оздоровительной и спортивно-педагогической работой и имеющие установленную законодательством спортивную и профессиональную квалификацию. Лица, занимающие должности по совместительству, не учитываются.

В числе **подготовленных спортсменов массовых разрядов** с 2010 г. учитываются только впервые получившие разряд, без учета лиц, подтвердивших уже имеющийся разряд. С 2013 г. изменены правила учета, требования и нормы присвоения массовых разрядов. Одновременно полномочия по спортивным званиям разделены: присвоение званий высшего разряда (мастер спорта, кандидат в мастера спорта, I разряд) возложено на Агентство Республики Коми по физической культуре и спорту, а присвоение массовых спортивных разрядов - преимущественное право муниципальных образований (местных спортивных федераций, детско-юношеских спортивных школ).

X. ПРАВОНАРУШЕНИЯ

В разделе приведены данные, разрабатываемые Министерством внутренних дел по Республике Коми, Управлением Федеральной службы исполнения наказаний России по Республике Коми и Управлением Судебного департамента в Республике Коми. Публикуются сведения о состоянии преступности, в том числе по отдельным видам наиболее опасных и распространенных преступлений, информация о лицах, совершивших преступления, их характеристика по полу, возрасту, социальному положению, а также о числе осужденных, их составе, распределении осужденных по основным мерам наказания и числе лиц, содержащихся в местах лишения свободы. По данным Управления надзорной деятельности Главного управления МЧС России по Республике Коми публикуются данные о пожарах и последствиях от них.

Число зарегистрированных преступлений по видам

	1990	2000	2005	2008	2009	2010	2011	2012	2013	2014
	Единиц									
Зарегистрировано преступлений - всего	17179	23852	31043	24585	23629	19706	17247	17581	19709	20730
в том числе:										
умышленное убийство и покушение на убийство	200	308	347	175	158	147	125	118	115	105
умышленное причинение тяжкого вреда здоровью	465	481	581	478	453	347	361	351	371	348
изнасилование и покушение на изнасилование	143	93	97	56	59	51	44	51	44	53
грабеж	565	1054	2769	2036	1608	1083	749	646	633	685
разбой	108	277	293	163	166	116	70	94	90	94
кража	8408	10848	12283	9708	8167	6783	5923	5741	6509	6781
мошенничества	297	1175	1604	1195	1339	917	809	1104	1001	1060
преступления, связанные с незаконным оборотом наркотиков	45	912	1038	1072	1159	1289	1305	1248	1347	1592
нарушения правил дорожного движения и эксплуатации транспортных средств	789	328	209	144	169	157	178	208	207	164
из них повлекшие по неосторожности смерть человека, двух или более лиц	108	86	114	73	69	50	63	71	64	61
угон автотранспорта	658	331	701	479	446	379	452	373	438	476
	В % к итогу									
Зарегистрировано преступлений - всего	100	100	100	100	100	100	100	100	100	100
в том числе:										
умышленное убийство и покушение на убийство	1,2	1,3	1,1	0,7	0,7	0,7	0,7	0,7	0,6	0,5
умышленное причинение тяжкого вреда здоровью	2,7	2,0	1,9	1,9	1,9	1,8	2,1	2,0	1,9	1,7
изнасилование и покушение на изнасилование	0,8	0,4	0,3	0,2	0,2	0,3	0,3	0,3	0,2	0,3
грабеж	3,3	4,4	8,9	8,3	6,8	5,5	4,3	3,7	3,2	3,3
разбой	0,6	1,2	0,9	0,7	0,7	0,6	0,4	0,5	0,5	0,5
кража	48,9	45,5	39,6	39,5	34,6	34,4	34,3	32,7	33,0	32,7
мошенничества	1,7	4,9	5,2	4,9	5,7	4,7	4,7	6,3	5,1	5,1
преступления, связанные с незаконным оборотом наркотиков	0,3	3,8	3,3	4,4	4,9	6,5	7,6	7,1	6,8	7,7
нарушения правил дорожного движения и эксплуатации транспортных средств	4,6	1,4	0,7	0,6	0,7	0,8	1,0	1,2	1,1	0,8
из них повлекшие по неосторожности смерть человека, двух или более лиц	0,6	0,4	0,4	0,3	0,3	0,3	0,4	0,4	0,3	0,3
угон автотранспорта	3,8	1,4	2,3	1,9	1,9	1,9	2,6	2,1	2,2	2,3

В 2014 г. выявлено 334 факта изготовления или сбыта поддельных документов, государственных штампов, печатей и бланков (в 2013 г. - 292), 115 поджогов (111), 14 случаев вовлечения несовершеннолетних в преступную деятельность (37), 218 экологических преступлений (251).

Преступления экономической направленности

(единиц)

	2000	2005	2008	2009	2010	2011	2012	2013	2014
Зарегистрировано преступлений экономической направленности	3513	4347	2148	2196	1554	1014	1046	815	754
из них:									
совершены в крупном и особо крупном размере	411	372	296	345	347	230	237	184	164
совершены группой лиц либо группой лиц по предварительному сговору	417	197	142	122	93	27	32	32	14
преступления, предварительное следствие по которым обязательно	2587	3253	1339	1433	1213	798	893	694	634
против собственности	1373	1753	577	612	434	291	343	298	255
в том числе:									
присвоение или растрата	733	1198	193	255	170	99	115	125	126
мошенничество	521	542	332	328	254	176	220	150	106
в сфере экономической деятельности	268	455	296	281	238	145	154	141	134
в том числе:									
незаконное предпринимательство	39	31	11	23	10	-	12	2	2
изготовление или сбыт поддельных денег или ценных бумаг	62	264	137	72	95	50	73	53	57
против государственной власти, интересов государственной службы и службы в органах местного самоуправления	275	231	302	364	372	244	305	171	167
в том числе взяточничество	62	50	51	72	93	91	41	77	96
тяжкие и особо тяжкие	1539	1750	585	660	619	417	391	336	374
связанные с:									
потребительским рынком	163	492	195	204	218	137	141	105	114
финансово-кредитной системой	490	654	182	237	197	127	132	121	106

Состав лиц, совершивших преступления

(человек)

	2000	2005	2008	2009	2010	2011	2012	2013	2014
Выявлено лиц, совершивших преступления - всего	13319	11302	12071	12627	12289	11013	10857	10835	10936
из них:									
по полу									
мужчины	11502	9735	9947	10385	10288	9110	8986	8941	8979
женщины	1817	1567	2124	2242	2001	1903	1871	1894	1957
по возрасту во время совершения преступления, лет									
14-17	2114	1702	1360	1167	1133	884	770	735	701
18-29	5243	5324	5645	5760	5530	4784	4541	4585	4355
30-49	5178	3661	4305	4737	4756	4487	4660	4550	4874
50 и старше	784	615	757	963	865	858	886	965	1006
по занятию на момент совершения преступления									
рабочие	3091	2416	3255	3078	2962	2769	2996	3035	3088
работники сельского хозяйства	24	12	7	7	6	6	7	18	18
служащие	548	314	448	430	337	242	159	156	144
учащиеся и студенты	1734	1554	1451	1225	1228	1042	875	890	788
лица без постоянного источника дохода	6813	6317	6193	6991	6900	6100	6005	5967	6045
в том числе безработные	1125	1285	1137	1366	1302	829	911	767	821

Число преступлений, совершенных отдельными категориями лиц
(единиц)

	1990	2000	2005	2008	2009	2010	2011	2012	2013	2014
Число преступлений, совершенных:										
несовершеннолетними или при их соучастии	1786	2392	1902	1445	1255	1170	877	828	813	840
лицами, ранее совершавшими преступления	3905	5952	4360	4627	5131	5502	5820	6315	6714	6932
в группе	1763	3745	2310	1431	1368	1086	1026	963	859	835
в том числе организованной	...	395	295	37	45	31	98	116	68	40
в состоянии алкогольного опьянения	4444	5505	2246	3385	3165	4694	5321	5514	5512	5448

В 2014 г. иностранными гражданами и лицами без гражданства на территории Республики Коми совершено 164 преступления (в 2013 г. - 105).

Число физических лиц, потерпевших от преступных посягательств
(человек)

Годы	Число лиц, потерпевших от преступных посягательств			В результате преступлений					
				погибли			получили тяжкий вред здоровью		
	всего	из них		всего	из них		всего	из них	
		несовершенно-летние	женщины		несовершенно-летние	женщины		несовершенно-летние	женщины
2000	19764	1553	7871	706	43	197	643	46	156
2005	23926	1861	9996	703	34	141	617	28	110
2008	18206	1412	8221	353	15	102	421	24	86
2009	17047	1280	8167	414	30	154	435	28	111
2010	14296	1133	6964	289	14	86	413	20	104
2011	12471	999	5964	314	23	101	402	26	94
2012	13504	1100	6186	328	27	100	468	19	131
2013	15835	1337	7248	316	19	76	530	23	125
2014	16013	1353	7217	280	22	93	460	19	112

Число осужденных по приговорам судов, вступившим в законную силу, по отдельным видам преступлений
(человек)

	1990	2000	2005	2008	2009	2010	2011	2012	2013	2014
Число осужденных - всего	5806	8954	8196	10054	9509	9334	7898	7610	7785	7582
из них за преступления:										
убийство и покушение на убийство	143	201	215	198	151	135	128	103	99	87
умышленное причинение тяжкого вреда здоровью	283	352	503	463	400	404	324	355	347	307
изнасилование и покушение на изнасилование	124	59	58	59	42	60	41	34	38	34
разбой	297	228	211	212	158	155	112	94	116	91
кража	1702	4714	3155	3379	3018	2882	2520	2318	2263	2041
незаконные действия и нарушение правил обращения с наркотическими веществами и психотропными средствами	17	167	241	497	536	638	656	649	582	668
нарушения правил дорожного движения и эксплуатации транспортных средств, причинившие тяжкий вред здоровью или повлекшие по неосторожности смерть человека, двух или более лиц	119	66	78	67	88	109	87	126	106	88

Число осужденных в возрасте до 30 лет по отдельным видам преступлений (человек)

	1990	2000	2005	2008	2009	2010	2011	2012	2013	2014
Число осужденных - всего	3383	5395	5181	5973	4631	5148	4142	3730	3773	3563
в том числе за преступления:										
против собственности	...	4065	3735	3893	2715	3127	2490	2150	2100	1814
из них кражи	1036	3124	2235	2229	1589	1821	1483	1303	1234	1054
убийство и покушение на убийство	51	104	112	85	63	60	64	44	37	30
умышленное причинение тяжкого вреда здоровью	95	154	239	222	172	178	141	146	142	118
изнасилование и покушение на изнасилование	93	46	41	45	24	32	25	23	19	23
незаконные действия и нарушение правил обращения с наркотическими веществами и психотропными средствами	10	128	151	314	315	367	348	351	337	446

Состав осужденных (в процентах к итогу)

	1990	2000	2005	2008	2009	2010	2011	2012	2013	2014
Осуждено - всего	100	100	100	100	100	100	100	100	100	100
из них в возрасте, лет:										
14-17	14	18	15	11	8	8	6	5	4	4
18-24	22	29	32	32	29	28	27	24	22	22
25-29	22	13	16	17	20	19	19	20	22	20
30-49	37	36	33	35	37	38	41	44	44	46
50 и старше	5	4	4	5	6	7	7	7	7	7
Из общей численности осужденных:										
женщины	8	10	12	17	17	16	17	18	16	16
ранее судимые (без лиц со снятой и погашенной судимостью, кроме 1990 г.)	37	25	34	33	36	39	41	42	43	40
трудоспособные лица без определенных занятий	16	49	53	49	51	53	54	55	52	56

Распределение осужденных по основным мерам наказания, назначенным судами (в процентах к итогу)

	2000	2005	2008	2009	2010	2011	2012	2013	2014
Осуждено - всего	100	100	100	100	100	100	100	100	100
в том числе по мерам наказания:									
лишение свободы	38	43	36	35	35	35	34	34	33
исправительные работы без лишения свободы	8	9	9	8	7	7	13	13	13
условное осуждение к лишению свободы и к иным мерам	41	36	31	31	30	30	25	25	24
штраф	2	10	14	14	14	12	12	13	13
другие меры наказания	11	2	10	12	14	16	16	15	16

Число лиц, содержащихся в местах лишения свободы (на конец года, человек)

	2000	2005	2008	2009	2010	2011	2012	2013	2014
Содержалось в местах лишения свободы - всего	17353	16771	17954	16958	15678	12876	12699	10913	11094
в том числе:									
в исправительных учреждениях для взрослых (осужденных)	14571	15028	16683	15624	14546	11543	11779	10044	10041
общего режима	3356	2576	3015	2686	2701	1740	1794	1263	1215
строого режима	4173	5779	6031	6855	6946	6651	6280	5486	5215
особого режима	1189	224	293	501	475	560	593	493	1289
в следственных изоляторах (подследственных)	2782	1743	1271	1334	1132	1333	920	869	1053

Сведения о пожарах и последствиях от них

	1990	2000	2005	2008	2009	2010	2011	2012	2013	2014
Количество пожаров, ед	2988	2362	2182	1669	1532	1426	1286	1245	1109	1055
Сумма прямого ущерба, млн руб	5,6	23,2	64,2	129,4	49,3	226,1	53,0	48,8	78,0	34,7
Число погибших, чел	86	148	219	136	122	108	102	98	92	86
Уничтожено строений, ед	606	697	780	392	314	445	354	335	320	258
Погибло крупного и мелкого скота, голов	...	242	137	75	64	81	31	76	98	13

МЕТОДОЛОГИЧЕСКИЕ ПОЯСНЕНИЯ

Преступность - социально-правовое явление, включающее преступления, совершенные на конкретной территории в течение определенного периода времени, и характеризующееся количественными и качественными показателями.

Преступление - виновно совершенное общественно опасное деяние, запрещенное Уголовным Кодексом Российской Федерации под угрозой наказания.

Зарегистрированное преступление - выявленное и официально взятое на учет общественно опасное деяние, предусмотренное уголовным законодательством.

По республике учитываются преступления и совершившие их лица, относящиеся к ведению Министерства внутренних дел по Республике Коми, Управления Федеральной службы РФ по контролю за оборотом наркотиков по Республике Коми, Управления Федеральной службы исполнения наказаний России по Республике Коми, Управления Федеральной службы безопасности РФ по Республике Коми, Управления Федеральной службы судебных приставов по Республике Коми, Управления надзорной деятельности Главного управления МЧС России по Республике Коми.

Тяжкие и особо тяжкие преступления - деяния, представляющие повышенную общественную опасность, предусмотренные пунктами 4 и 5 статьи 15 Уголовного Кодекса Российской Федерации.

Убийство - причинение смерти другому человеку. При публикации данных о зарегистрированных, расследованных преступлениях используются статьи 105-107 Уголовного Кодекса Российской Федерации, о числе осужденных за данное преступление - статья 105 УК РФ.

Грабёж - открытое хищение чужого имущества.

Разбой - нападение в целях хищения чужого имущества, совершенное с применением насилия, опасного для жизни или здоровья, либо с угрозой применения такого насилия.

Кража - тайное хищение чужого имущества.

Преступление экономической направленности - уголовно наказуемое деяние, совершенное против собственности (гл.21 УК РФ), в сфере экономической деятельности (гл.22 УК РФ), против интересов службы в коммерческих организациях (гл.23 УК РФ), государственной власти, интересов государственной службы и службы в органах местного самоуправления (гл.30 УК РФ).

Лица, совершившие преступления - официально взятые на учет правоохранительными органами лица, на которых заведены уголовные дела.

Преступность несовершеннолетних - совокупность преступлений, совершенных подростками, которым ко времени совершения преступления исполнилось четырнадцать, но не исполнилось восемнадцати лет.

Осужденные - лица, в отношении которых судами вынесены обвинительные приговоры, вступившие в законную силу.

Состав осужденных - распределение общего числа осужденных по полу, возрасту, мерам наказания, назначенным судами.

Исправительными учреждениями являются исправительные колонии, лечебные исправительные учреждения. Исправительные колонии предназначены для отбывания осужденными, достигшими совершеннолетия, лишения свободы. Они подразделяются на колонии-поселения, исправительные колонии общего режима, исправительные колонии строгого режима, исправительные колонии особого режима. В уголовно-исполнительной системе для медицинского обслуживания осужденных организуются лечебно-профилактические учреждения (больницы, специальные психиатрические и туберкулезные больницы) и медицинские части, а для содержания и амбулаторного лечения осужденных, больных открытой формой туберкулеза, алкоголизмом и наркоманией, - лечебные исправительные учреждения. Лечебно-профилактические учреждения выполняют функции исправительных учреждений в отношении находящихся в них осужденных.

Пожар - сильное пламя, охватывающее и уничтожающее все, что может гореть. В данных о пожарах не учитываются пожары, произошедшие на объектах юридических лиц, осуществляющих деятельность по добыче угля, сланцев, нефти, подземной добыче руд и нерудного сырья, рыболовству, эксплуатации железнодорожного подвижного состава, портов, парокондуктов, авиационных предприятий и компаний, а так же на объектах Министерства обороны РФ, Министерства юстиции РФ, Управления Федеральной службы безопасности России по Республике Коми.

XI. СИСТЕМА НАЦИОНАЛЬНЫХ СЧЕТОВ

Раздел содержит информацию о производстве и использовании валового регионального продукта. Представлены данные об основных фондах республики.

Более подробная информация приводится в сборниках Комистата «Национальные счета по Республике Коми и России. 2014» и «Основные фонды Республики Коми. 2015».

ПРОИЗВОДСТВО И ИСПОЛЬЗОВАНИЕ ВАЛОВОГО РЕГИОНАЛЬНОГО ПРОДУКТА

Объем и динамика валового регионального продукта (в основных ценах)

	2000	2005	2008	2009	2010	2011	2012	2013
Валовой региональный продукт (в текущих ценах), млн руб	59473,1	171307,2	291812,1	302629,2	353853,0	435959,3	479051,2	490741,1
Индекс физического объема ВРП (в постоянных ценах), в % к предыдущему году	110,1	104,0	103,3	98,5	102,6	105,7	101,8	96,7
Индекс-дефлятор ВРП, в % к предыдущему году	138,6	126,4	118,6	104,9	113,5	115,9	108,3	106,0
Валовой региональный продукт (в текущих ценах) на душу населения, тыс руб	56,6	176,1	314,3	330,0	390,7	487,4	541,2	560,0
Доля промежуточного потребления в выпуске, %	40,0	47,0	45,0	46,6	46,4	47,4	49,0	50,2

Индексы физического объема валовой добавленной стоимости по видам экономической деятельности (в процентах к предыдущему году)

	2005	2008	2009	2010	2011	2012	2013
Валовой региональный продукт	104,0	103,3	98,5	102,6	105,7	101,8	96,7
в том числе по видам экономической деятельности:							
сельское хозяйство, охота и лесное хозяйство	97,5	100,3	92,3	96,0	108,9	96,5	78,5
рыболовство, рыбоводство	66,0	258,3	112,9	91,3	151,1	59,2	110,8
добыча полезных ископаемых	103,1	119,4	97,7	105,7	100,2	99,6	101,0
обрабатывающие производства	123,0	85,7	98,3	104,0	108,3	99,8	104,1
производство и распределение электроэнергии, газа и воды	86,6	103,1	96,8	99,9	94,0	99,2	92,4
строительство	146,1	100,3	128,7	105,0	147,8	113,2	75,9
оптовая и розничная торговля; ремонт автотранспортных средств, мотоциклов, бытовых изделий и предметов личного пользования	98,9	99,2	86,6	100,9	92,4	95,9	98,3
гостиницы и рестораны	124,9	87,7	116,0	111,6	108,6	101,0	92,4
транспорт и связь	99,8	103,2	91,6	111,4	107,9	106,0	97,3
финансовая деятельность	138,2	112,9	68,4	86,6
операции с недвижимым имуществом, аренда и предоставление услуг	100,6	97,1	93,5	92,8	99,5	100,9	111,4
государственное управление и обеспечение военной безопасности; обязательное социальное обеспечение	125,7	103,1	103,8	99,3	96,8	100,1	99,3
образование	81,2	97,6	99,2	91,3	97,8	100,8	97,8
здравоохранение и предоставление социальных услуг	78,0	97,4	100,2	98,2	99,8	99,7	98,0
предоставление прочих коммунальных, социальных и персональных услуг	96,1	95,3	71,5	95,7	100,0	100,2	98,8

**Структура валового регионального продукта
по видам экономической деятельности**
(в текущих основных ценах)

	2005	2008	2009	2010	2011	2012	2013
	Мли руб						
Валовой региональный продукт	171307,2	291812,1	302629,2	353853,0	435959,3	479051,2	490741,1
в том числе валовая добавленная стоимость по видам экономической деятельности:							
сельское хозяйство, охота и лесное хозяйство	4894,0	6480,7	6428,6	7276,8	8607,1	8395,8	6933,7
рыболовство, рыбоводство	25,2	47,0	65,3	67,2	100,3	59,9	66,9
добыча полезных ископаемых	58692,1	94259,2	88964,0	118475,2	145788,4	154347,5	159375,7
обрабатывающие производства	20125,5	31802,6	28430,1	34442,8	50319,9	51357,0	55539,7
производство и распределение электроэнергии, газа и воды	6651,3	13421,8	15887,0	17618,9	17011,2	17345,4	16525,6
строительство	11945,6	23317,4	32125,6	36445,6	57470,5	72922,3	56426,8
оптовая и розничная торговля; ремонт автотранспортных средств, мотоциклов, бытовых изделий и предметов личного пользования	15172,0	25816,8	24967,8	24280,4	24133,0	24753,9	27904,9
гостиницы и рестораны	812,6	1160,0	1560,8	2257,8	3008,0	3364,3	3578,5
транспорт и связь	21652,5	28436,9	27623,1	34729,3	39971,3	47654,3	49244,2
финансовая деятельность	614,1	909,1	1093,5	778,8	734,1
операции с недвижимым имуществом, аренда и предоставление услуг	13738,7	27700,8	29537,8	30389,0	33695,2	34636,1	40605,9
государственное управление и обеспечение военной безопасности; обязательное социальное обеспечение	5861,6	18600,5	21975,7	22687,4	24042,0	28289,8	31236,4
образование	4518,0	7782,3	9169,0	8627,7	10882,9	13331,8	16533,5
здравоохранение и предоставление социальных услуг	5736,1	10247,9	12639,7	12720,1	16402,4	18053,0	21353,5
предоставление прочих коммунальных, социальных и персональных услуг	1482,0	2738,2	2640,7	2925,5	3433,7	3761,3	4681,7
	В % к итогу						
Валовой региональный продукт	100	100	100	100	100	100	100
в том числе валовая добавленная стоимость по видам экономической деятельности:							
сельское хозяйство, охота и лесное хозяйство	2,9	2,2	2,1	2,1	2,0	1,8	1,4
рыболовство, рыбоводство	0,0	0,0	0,0	0,0	0,0	0,0	0,0
добыча полезных ископаемых	34,3	32,3	29,4	33,5	33,4	32,2	32,5
обрабатывающие производства	11,7	10,9	9,4	9,7	11,5	10,7	11,3
производство и распределение электроэнергии, газа и воды	3,9	4,6	5,2	5,0	3,9	3,6	3,4
строительство	7,0	8,0	10,6	10,3	13,2	15,2	11,5
оптовая и розничная торговля; ремонт автотранспортных средств, мотоциклов, бытовых изделий и предметов личного пользования	8,9	8,8	8,3	6,9	5,5	5,2	5,7
гостиницы и рестораны	0,5	0,4	0,5	0,6	0,7	0,7	0,7
транспорт и связь	12,6	9,7	9,1	9,8	9,2	9,9	10,0
финансовая деятельность	0,2	0,3	0,3	0,2	0,1
операции с недвижимым имуществом, аренда и предоставление услуг	8,0	9,5	9,8	8,6	7,7	7,2	8,3
государственное управление и обеспечение военной безопасности; обязательное социальное обеспечение	3,4	6,4	7,3	6,4	5,5	5,9	6,4
образование	2,6	2,7	3,0	2,4	2,5	2,8	3,4
здравоохранение и предоставление социальных услуг	3,3	3,5	4,2	3,6	3,8	3,8	4,4
предоставление прочих коммунальных, социальных и персональных услуг	0,9	0,9	0,9	0,8	0,8	0,8	1,0

**Структура валового регионального продукта
по видам первичных доходов**
(в текущих ценах)

	2005	2008	2009	2010	2011	2012 ¹⁾	2013 ¹⁾
Млн руб							
Валовой региональный продукт (в основных ценах)	171307,2	291812,1	302629,2	353853,0	435959,3	479051,2	490741,1
в том числе:							
оплата труда наемных работников (без учета скрытых оплат труда и смешанных доходов)	67258,9	121344,5	135366,4	149344,7	171623,8	199978,7	218724,3
другие чистые налоги на производство	23166,2	50638,1	29526,0	36602,6	47105,3	5953,2	7975,7
валовая прибыль экономики и валовые смешанные доходы	80882,1	119829,5	137736,8	167905,7	217230,2	273119,3	264041,1
В % к итогу							
Валовой региональный продукт (в основных ценах)	100	100	100	100	100	100	100
в том числе:							
оплата труда наемных работников (без учета скрытых оплат труда и смешанных доходов)	39,3	41,6	44,7	42,2	39,4	41,7	44,6
другие чистые налоги на производство	13,5	17,3	9,8	10,3	10,8	1,2	1,6
валовая прибыль экономики и валовые смешанные доходы	47,2	41,1	45,5	47,5	49,8	57,0	53,8

¹⁾ В связи с уточнением методики из расчета «Других чистых налогов на производство» в 2012-2013 гг. исключен налог на добычу полезных ископаемых. Этот налог отнесен к ренте и учтен в составе «Валовой прибыли и валовых смешанных доходов».

Элементы счета образования доходов
по видам экономической деятельности в 2013 г.
(в текущих ценах; миллионов рублей)

	Ресурсы	Использование		
	валовая добавленная стоимость	оплата труда наемных работников ¹⁾	другие чистые налоги на производство	валовая прибыль экономики и валовые смешанные доходы
Валовой региональный продукт (в основных ценах)	490741,1	218724,3	7975,7	264041,1
в том числе по видам экономической деятельности:				
сельское хозяйство, охота и лесное хозяйство	6933,7	2440,6	49,9	4443,2
рыболовство, рыбоводство	66,9	24,9	0,5	41,5
добыча полезных ископаемых	159375,7	29041,1	1300,5	129034,1
обрабатывающие производства	55539,7	15648,2	839,2	39052,4
производство и распределение электроэнергии, газа и воды	16525,6	10588,2	280,5	5656,8
строительство	56426,8	30888,3	269,4	25269,1
оптовая и розничная торговля; ремонт автотранспортных средств, мотоциклов, бытовых изделий и предметов личного пользования	27904,9	9600,6	3967,8	14336,6
гостиницы и рестораны	3578,5	1618,3	15,0	1945,1
транспорт и связь	49244,2	30533,0	902,8	17808,3
финансовая деятельность	734,1	385,4	0,9	347,8
операции с недвижимым имуществом, аренда и предоставление услуг	40605,9	17559,3	292,4	22754,2
государственное управление и обеспечение военной безопасности; обязательное социальное обеспечение	31236,4	30521,2	33,7	681,6
образование	16533,5	15796,8	5,5	731,1
здравоохранение и предоставление социальных услуг	21353,5	20318,5	5,1	1029,9
предоставление прочих коммунальных, социальных и персональных услуг	4681,7	3760,1	12,2	909,4

¹⁾ Без учета скрытых оплат труда и смешанных доходов.

Структура использования валового регионального продукта
(в текущих рыночных ценах)

	2005	2008	2009	2010	2011	2012	2013
	Мли руб						
Валовой региональный продукт (в основных ценах)	171307,2	291812,1	302629,2	353853,0	435959,3	479051,2	490741,1
из него:							
фактическое конечное потребление домашних хозяйств	100510,8	169094,8	174526,5	176324,3	203934,8	224542,8	241892,2
в том числе:							
расходы на конечное потребление домашних хозяйств	84803,7	142675,8	143370,3	145950,6	164217,2	179547,9	190223,8
социальные трансферты в натуральной форме	15707,1	26419,0	31156,2	30373,7	39717,6	44994,9	51668,4
валовое накопление основного капитала (включая прирост ценностей)	54377,8	88780,1	112974,6	117483,4	209908,8	243033,1	206914,2
	В % к итогу						
Валовой региональный продукт (в основных ценах)	100	100	100	100	100	100	100
из него:							
фактическое конечное потребление домашних хозяйств	58,7	57,9	57,7	49,8	46,8	46,9	49,3
в том числе:							
расходы на конечное потребление домашних хозяйств	49,5	48,9	47,4	41,2	37,7	37,5	38,8
социальные трансферты в натуральной форме	9,2	9,0	10,3	8,6	9,1	9,4	10,5
валовое накопление основного капитала (включая прирост ценностей)	31,7	30,4	37,3	33,2	48,1	50,6	42,2

НАЦИОНАЛЬНОЕ БОГАТСТВО

Основные фонды

(на конец года; по полной учетной стоимости)

Годы	Млрд руб ¹⁾	В % к началу года ²⁾	Годы	Млрд руб ¹⁾	В % к началу года ²⁾
1980	12,1	...	2009	1085,0	104,7
1990	24,2	...	2010	1245,5	102,8
2000	227,5	99,2	2011	1365,7	103,7
2005	578,0	100,4	2012	1717,2	115,4
2008	994,7	105,4	2013	1937,7	106,0

¹⁾ С учетом проводившихся переоценок.

²⁾ Изменение физического объема за год в среднегодовых ценах соответствующих лет; рассчитывается с 1994 года.

Ввод в действие основных фондов, коэффициенты обновления, выбытия и годности основных фондов

	2000	2005	2008	2009	2010	2011	2012	2013
Ввод в действие новых основных фондов, млрд руб (в фактически действовавших ценах)	11,8	29,1	50,4	67,0	55,7	74,8	344,8	161,3
Коэффициент обновления (ввод в действие основных фондов, в % от наличия основных фондов на конец года; в среднегодовых ценах соответствующих лет)	2,8	4,5	3,7	4,7	3,4	4,5	15,0	6,0
Коэффициент выбытия (ликвидация основных фондов, в % от наличия основных фондов на начало года; в среднегодовых ценах соответствующих лет)	1,0	1,1	0,6	0,9	0,7	0,7	1,0	0,6
Коэффициент годности (остаточная балансовая стоимость основных фондов, в % от полной учетной стоимости основных фондов; на конец года)	61,4	46,6	40,6	40,7	39,7	39,2	47,6	48,2

Основные фонды по видам экономической деятельности

(на конец года; по полной учетной стоимости)

	2005	2008	2009	2010	2011	2012	2013
	Млн руб						
Всего	578010	994739	1084970	1245540	1365693	1717183	1937731
в том числе по видам экономической деятельности:							
сельское хозяйство, охота и лесное хозяйство	6691	9612	10898	12444	13712	12983	12047
рыболовство, рыбоводство	40	59	100	98	113	119	117
добыча полезных ископаемых	75318	175566	205414	270472	301912	295362	386650
обрабатывающие производства	28049	38290	44358	60468	66318	84960	93809
производство и распределение электроэнергии, газа и воды	31497	45279	46200	53739	66449	71619	75223
строительство	6351	10284	13580	14687	16992	17389	18968
оптовая и розничная торговля; ремонт автотранспортных средств, мотоциклов, бытовых изделий и предметов личного пользования	5435	8087	9760	10264	9451	11137	11379
гостиницы и рестораны	2389	4070	2889	3277	3978	3617	3565
транспорт и связь	311794	545384	579027	629485	684325	1004674	1104980
финансовая деятельность	813	1984	3003	3667	4459	5692	6460
операции с недвижимым имуществом, аренда и предоставление услуг	70058	83085	91402	100676	106411	110168	112884
государственное управление и обеспечение военной безопасности; обязательное социальное обеспечение	6596	18294	18565	22132	22991	27737	40796
образование	16548	26494	26889	27093	28647	29647	30021
здравоохранение и предоставление социальных услуг	10050	16461	17350	18639	18851	20044	22152
предоставление прочих коммунальных, социальных и персональных услуг	6381	11790	15535	18399	21084	22035	18680
	В % к итогу						
Всего	100	100	100	100	100	100	100
в том числе по видам экономической деятельности:							
сельское хозяйство, охота и лесное хозяйство	1,2	1,0	1,0	1,0	1,0	0,8	0,6
рыболовство, рыбоводство	0,0	0,0	0,0	0,0	0,0	0,0	0,0
добыча полезных ископаемых	13,0	17,6	18,9	21,7	22,1	17,2	20,0
обрабатывающие производства	4,9	3,8	4,1	4,9	4,9	4,9	4,8
производство и распределение электроэнергии, газа и воды	5,4	4,6	4,3	4,3	4,9	4,2	3,9
строительство	1,1	1,0	1,3	1,2	1,2	1,0	1,0
оптовая и розничная торговля; ремонт автотранспортных средств, мотоциклов, бытовых изделий и предметов личного пользования	0,9	0,8	0,9	0,8	0,7	0,6	0,6
гостиницы и рестораны	0,4	0,4	0,3	0,3	0,3	0,2	0,2
транспорт и связь	53,9	54,8	53,4	50,5	50,1	58,5	57,0
финансовая деятельность	0,1	0,2	0,3	0,3	0,3	0,3	0,3
операции с недвижимым имуществом, аренда и предоставление услуг	12,1	8,4	8,4	8,1	7,8	6,4	5,8
государственное управление и обеспечение военной безопасности; обязательное социальное обеспечение	1,1	1,8	1,7	1,8	1,7	1,6	2,1
образование	2,9	2,7	2,5	2,2	2,1	1,7	1,5
здравоохранение и предоставление социальных услуг	1,7	1,7	1,6	1,5	1,4	1,2	1,1
предоставление прочих коммунальных, социальных и персональных услуг	1,1	1,2	1,4	1,5	1,5	1,3	1,0

**Изменение физического объема основных фондов
по видам экономической деятельности¹⁾**
(в процентах)

	2005	2008	2009	2010	2011	2012	2013
Всего	100,4	105,4	104,7	102,8	103,7	115,4	106,0
в том числе по видам экономической деятельности:							
сельское хозяйство, охота и лесное хозяйство	96,6	103,0	93,0	105,3	104,6	98,3	102,7
рыболовство, рыбоводство	43,5	101,6	111,2	98,4	107,1	103,7	97,2
добыча полезных ископаемых	111,1	115,8	107,4	102,9	106,4	104,7	108,9
обрабатывающие производства	112,4	103,8	107,7	111,9	104,2	101,3	103,2
производство и распределение электроэнергии, газа и воды	97,4	99,4	100,5	108,4	113,2	100,9	102,1
строительство	112,7	104,3	107,2	104,6	102,8	96,7	106,3
оптовая и розничная торговля; ремонт автотранспортных средств, мотоциклов, бытовых изделий и предметов личного пользования	99,8	110,7	109,4	102,7	102,0	96,0	102,3
гостиницы и рестораны	105,1	114,2	102,6	112,1	100,6	102,1	100,6
транспорт и связь	103,9	102,4	103,5	100,2	100,6	132,2	107,3
финансовая деятельность	100,8	111,1	124,9	103,0	107,2	98,2	107,0
операции с недвижимым имуществом, аренда и предоставление услуг	84,3	102,2	103,0	101,4	102,8	100,4	97,4
государственное управление и обеспечение военной безопасности; обязательное социальное обеспечение	99,4	101,3	110,7	101,7	105,6	114,7	114,6
образование	102,3	101,5	101,0	100,5	105,8	101,1	101,8
здравоохранение и предоставление социальных услуг	102,6	102,5	105,3	104,5	101,0	101,6	102,1
предоставление прочих коммунальных, социальных и персональных услуг	98,1	116,8	124,4	115,6	111,1	103,7	103,5

¹⁾ Изменение физического объема основных фондов за конкретный год определяется соотношением их наличия на конец и начало года, выраженного в среднегодовых ценах этого года.

Показатели баланса основных фондов в 2012-2013 гг.
(миллионов рублей)

	Полная учетная стоимость		Остаточная балансовая стоимость	
	2012	2013	2012	2013
Наличие основных фондов на начало года	1388600	1712550	540293	812847
Поступило за отчетный год - всего	368981	194318	358031	176167
в том числе:				
ввод в действие новых основных фондов	344764	161265	344764	161265
поступило основных фондов из прочих источников	24217	33053	13267	14902
Выбыло за отчетный год - всего	46652	30095	22650	8511
в том числе:				
ликвидировано основных фондов	10539	8060	1870	671
выбыло основных фондов по прочим причинам	36113	22035	20780	7840
Износ основных фондов	х	х	60344	75758
Изменение за счет переоценки, проведенной на конец года	6254	60958	2123	27229
Наличие основных фондов на конец года с учетом переоценки, осуществленной на конец года	1717183	1937731	817453	931974

Ввод в действие основных фондов по видам экономической деятельности

	2005	2008	2009	2010	2011	2012	2013
Ввод в действие основных фондов - всего	29142	50444	66994	55739	74793	344764	161265
Млн руб							
в том числе по видам экономической деятельности:							
сельское хозяйство, охота и лесное хозяйство	756	1359	1107	1862	1487	1126	1342
рыболовство, рыбоводство	1	0	-	1	10	6	3
добыча полезных ископаемых	9478	18427	24272	20283	29453	31306	42527
обрабатывающие производства	6990	2790	5572	12638	7681	5901	6187
производство и распределение электроэнергии, газа и воды	878	2073	1695	1986	10771	3364	3153
строительство	1003	1831	2517	1145	1265	1326	2241
оптовая и розничная торговля; ремонт автотранспортных средств, мотоциклов, бытовых изделий и предметов личного пользования	545	1386	1253	695	1404	1275	1687
гостиницы и рестораны	164	55	43	530	93	93	131
транспорт и связь	6399	13322	20011	9097	11010	290463	92261
финансовая деятельность	127	323	271	157	484	716	1238
операции с недвижимым имуществом, аренда и предоставление услуг	800	3940	4095	2917	6797	4931	5096
государственное управление и обеспечение военной безопасности; обязательное социальное обеспечение	661	1204	756	899	1525	1843	1422
образование	373	735	604	359	794	806	1024
здравоохранение и предоставление социальных услуг	574	653	841	1393	391	1012	2082
предоставление прочих коммунальных, социальных и персональных услуг	393	2346	3957	1777	1628	596	871
Ввод в действие основных фондов - всего	100	100	100	100	100	100	100
В % к итогу							
в том числе по видам экономической деятельности:							
сельское хозяйство, охота и лесное хозяйство	2,6	2,7	1,7	3,3	2,0	0,3	0,8
рыболовство, рыбоводство	0,0	0,0	-	0,0	0,0	0,0	0,0
добыча полезных ископаемых	32,5	36,5	36,2	36,4	39,4	9,1	26,4
обрабатывающие производства	24,0	5,5	8,3	22,7	10,3	1,7	3,8
производство и распределение электроэнергии, газа и воды	3,0	4,1	2,5	3,6	14,4	1,0	2,0
строительство	3,4	3,6	3,8	2,1	1,7	0,4	1,4
оптовая и розничная торговля; ремонт автотранспортных средств, мотоциклов, бытовых изделий и предметов личного пользования	1,9	2,7	1,9	1,2	1,9	0,4	1,0
гостиницы и рестораны	0,6	0,1	0,1	1,0	0,1	0,0	0,1
транспорт и связь	22,0	26,4	29,9	16,3	14,7	84,2	57,2
финансовая деятельность	0,4	0,6	0,4	0,3	0,6	0,2	0,8
операции с недвижимым имуществом, аренда и предоставление услуг	2,7	7,8	6,1	5,2	9,1	1,4	3,2
государственное управление и обеспечение военной безопасности; обязательное социальное обеспечение	2,3	2,4	1,1	1,6	2,0	0,5	0,9
образование	1,3	1,5	0,9	0,6	1,1	0,2	0,6
здравоохранение и предоставление социальных услуг	2,0	1,3	1,3	2,5	0,5	0,3	1,3
предоставление прочих коммунальных, социальных и персональных услуг	1,3	4,7	5,9	3,2	2,2	0,2	0,5

Коэффициенты обновления и выбытия основных фондов по видам экономической деятельности

	2005	2008	2009	2010	2011	2012	2013
Коэффициент обновления (ввод в действие основных фондов, в % от наличия основных фондов на конец года)							
Все основные фонды	4,5	3,7	4,7	3,4	4,5	15,0	6,0
По видам экономической деятельности:							
сельское хозяйство, охота и лесное хозяйство	5,5	8,0	5,5	7,9	6,9	4,3	6,2
рыболовство, рыбоводство	0,0	0,0	0,0	0,8	7,4	3,6	1,7
добыча полезных ископаемых	11,5	5,1	6,9	4,1	6,9	6,5	8,1
обрабатывающие производства	21,9	4,5	8,1	11,2	6,5	3,5	3,1
производство и распределение электроэнергии, газа и воды	1,9	2,8	2,0	2,1	11,0	2,9	2,3
строительство	14,7	9,9	13,8	5,3	5,4	6,2	9,5
оптовая и розничная торговля; ремонт автотранспортных средств, мотоциклов, бытовых изделий и предметов личного пользования	8,6	13,2	10,4	5,2	12,0	7,9	9,8
гостиницы и рестораны	1,4	1,1	1,1	12,7	1,6	1,9	2,5
транспорт и связь	2,1	2,3	3,1	1,4	1,7	25,7	6,8
финансовая деятельность	14,9	14,7	6,5	3,6	7,9	10,3	15,4
операции с недвижимым имуществом, аренда и предоставление услуг	0,7	3,2	2,9	2,1	3,8	2,7	2,6
государственное управление и обеспечение военной безопасности; обязательное социальное обеспечение	6,6	6,4	3,2	3,1	3,2	4,3	2,2
образование	2,1	2,1	1,9	1,1	2,5	1,8	2,1
здравоохранение и предоставление социальных услуг	4,9	2,7	3,7	5,9	1,7	3,3	5,9
предоставление прочих коммунальных, социальных и персональных услуг	5,3	15,5	22,1	8,1	7,1	1,8	2,7
Коэффициент выбытия (ликвидация основных фондов, в % от наличия основных фондов на начало года)							
Все основные фонды	1,1	0,6	0,9	0,7	0,7	1,0	0,6
По видам экономической деятельности:							
сельское хозяйство, охота и лесное хозяйство	5,8	4,2	2,2	1,4	2,4	3,1	2,6
рыболовство, рыбоводство	0,0	0,0	0,0	2,4	0,8	-	-
добыча полезных ископаемых	3,0	1,1	1,1	1,2	0,7	2,2	0,8
обрабатывающие производства	2,5	1,7	1,1	0,5	1,3	2,2	1,7
производство и распределение электроэнергии, газа и воды	0,3	0,3	0,1	0,3	0,1	0,4	0,2
строительство	2,9	2,1	2,6	1,3	0,5	2,1	0,6
оптовая и розничная торговля; ремонт автотранспортных средств, мотоциклов, бытовых изделий и предметов личного пользования	4,1	2,7	1,0	3,0	1,4	2,6	1,7
гостиницы и рестораны	0,1	0,7	0,1	0,1	0,5	0,2	1,7
транспорт и связь	0,3	0,1	0,2	0,2	0,2	0,2	0,2
финансовая деятельность	0,2	0,3	0,2	0,6	1,5	6,0	1,5
операции с недвижимым имуществом, аренда и предоставление услуг	0,9	0,9	3,5	1,1	2,5	0,9	1,1
государственное управление и обеспечение военной безопасности; обязательное социальное обеспечение	1,7	0,8	0,7	0,7	0,6	0,6	0,6
образование	0,6	0,7	0,5	0,4	0,6	0,3	0,3
здравоохранение и предоставление социальных услуг	1,7	1,1	0,9	0,9	0,7	1,1	2,2
предоставление прочих коммунальных, социальных и персональных услуг	1,3	1,0	1,2	0,6	0,4	0,9	2,4

Степень износа основных фондов по видам экономической деятельности
(на конец года; в процентах)

	2005	2008	2009	2010	2011	2012	2013
Все основные фонды	53,4	59,4	59,3	60,3	60,8	52,4	51,9
По видам экономической деятельности:							
сельское хозяйство, охота и лесное хозяйство	45,3	50,5	45,2	44,5	44,7	47,9	47,9
рыболовство, рыбоводство	57,5	71,2	47,0	48,0	46,0	42,9	46,2
добыча полезных ископаемых	43,5	52,9	53,8	54,6	54,4	56,2	54,8
обрабатывающие производства	31,4	43,4	44,2	40,5	42,4	46,5	50,8
производство и распределение электроэнергии, газа и воды	56,4	61,8	61,8	58,4	52,2	54,0	56,1
строительство	40,5	47,2	47,0	51,5	56,6	59,9	60,0
оптовая и розничная торговля; ремонт автотранспортных средств, мотоциклов, бытовых изделий и предметов личного пользования	36,5	33,9	39,0	40,6	40,2	42,5	43,1
гостиницы и рестораны	33,3	39,2	42,9	39,1	36,6	38,8	39,6
транспорт и связь	64,9	67,0	67,3	69,2	70,4	52,0	50,3
финансовая деятельность	32,1	28,5	24,5	24,9	30,3	38,9	35,8
операции с недвижимым имуществом, аренда и предоставление услуг	29,5	39,8	38,5	43,8	43,6	44,8	44,4
государственное управление и обеспечение военной безопасности; обязательное социальное обеспечение	48,5	63,3	65,7	66,8	68,9	67,1	66,4
образование	43,9	54,1	55,9	58,1	60,0	61,1	63,0
здравоохранение и предоставление социальных услуг	40,3	50,4	51,2	50,9	54,0	55,2	57,4
предоставление прочих коммунальных, социальных и персональных услуг	51,4	51,7	42,0	43,3	45,2	49,4	55,8

**Состояние отдельных видов основных фондов
коммерческих организаций**
(без субъектов малого предпринимательства; на конец года; в процентах)

	Степень износа								Удельный вес полностью изношенных основных фондов							
	2005	2008	2009	2010	2011	2012	2013	2014	2005	2008	2009	2010	2011	2012	2013	2014
Все основные фонды	49,4	48,7	49,6	54,6	55,3	44,2	46,2	45,1	11,2	15,1	13,7	18,0	22,3	18,2	22,3	19,2
Основные фонды организаций:																
сельского хозяйства, охоты и лесного хозяйства	43,4	46,2	46,0	44,7	52,4	55,3	47,3	48,1	14,3	15,3	9,6	8,1	10,2	19,3	17,2	18,7
добычи полезных ископаемых	39,8	46,1	46,8	56,4	53,4	57,6	64,0	48,5	6,8	19,9	14,4	27,0	28,7	25,1	38,5	10,8
обрабатывающих производств	35,1	36,9	40,4	39,6	35,9	38,4	45,3	75,9	7,9	10,3	10,0	11,5	10,1	8,9	10,7	50,5
производства и распределения электроэнергии, газа и воды	51,0	18,4	20,2	22,4	26,8	27,3	31,8	31,8	16,7	4,9	3,6	3,5	4,1	4,2	4,7	4,7
строительства	41,4	43,7	42,2	49,2	54,5	56,3	50,1	44,9	15,9	11,2	10,9	14,1	16,4	24,8	19,9	15,9
оптовой и розничной торговли; ремонта автотранспортных средств, мотоциклов, бытовых изделий и предметов личного пользования ¹⁾	70,0	61,3	61,0	64,4	67,1	38,5 ²⁾	37,2	35,8	13,2	17,3	16,5	16,5	26,1	18,1 ²⁾	18,1	15,5
транспорта и связи	24,2	30,3	36,0	43,2	45,7	49,8	50,9	50,9	5,1	8,7	11,4	17,4	17,0	17,6	17,5	15,0

¹⁾ Включая основные фонды ОАО «Газпром», имеющего основной вид деятельности «Оптовая и розничная торговля, ремонт автотранспортных средств, мотоциклов, бытовых изделий и предметов личного пользования».

²⁾ Снижение за счет ввода в действие и приобретения новых основных средств.

МЕТОДОЛОГИЧЕСКИЕ ПОЯСНЕНИЯ

Система национальных счетов (СНС) - система взаимосвязанных показателей, применяемая для описания и анализа макроэкономических процессов, необходимая для анализа состояния экономики, формирования экономической политики и принятия мер по регулированию рыночной экономики.

Суть СНС сводится к формированию обобщающих показателей развития экономики на различных стадиях процесса воспроизводства и взаимной увязке этих показателей между собой. Каждой стадии воспроизводства соответствует специальный счет или группа счетов. Таким образом, имеется возможность проследить движение стоимости произведенных товаров и услуг, а также добавленной стоимости от производства до использования.

Учет экономических операций в СНС осуществляется на начисленной основе в ценах на момент их совершения (в текущих ценах).

Региональные счета являются региональными составляющими национальных счетов. В настоящее время на региональном уровне осуществляются расчеты отдельных элементов счетов производства, образования и использования доходов, а также счета операций с капиталом.

Элементы счетов производства и образования доходов разрабатываются в структуре Общероссийского классификатора видов экономической деятельности (ОКВЭД). Для их расчета применяется институциональный подход, при котором единицей учета вида экономической деятельности выступает организация. Вид экономической деятельности в этом случае представляет собой совокупность организаций, сгруппированных по заявленному основному виду деятельности в соответствии с ОКВЭД.

Валовой региональный продукт (ВРП) - обобщающий показатель экономической деятельности региона, характеризующий процесс производства товаров и услуг для конечного использования. Одновременно ВРП представляет собой **валовую добавленную стоимость**, созданную резидентами региона, и определяется как разность между выпуском и промежуточным потреблением. ВРП рассчитывается в текущих основных ценах (номинальный объем ВРП), а также в постоянных ценах (реальный объем ВРП).

Основная цена - цена, получаемая производителем за единицу товара или услуги, без налогов на продукты, но включая субсидии на продукты.

Выпуск товаров и услуг представляет собой суммарную стоимость товаров и услуг, являющихся результатом производственной деятельности единиц-резидентов экономики в отчетном периоде.

Промежуточное потребление состоит из стоимости товаров и услуг, которые трансформируются или полностью потребляются в процессе производства в отчетном периоде. Потребление основного капитала не входит в состав промежуточного потребления.

Индекс физического объема валового регионального продукта - относительный показатель, характеризующий изменение объема валового регионального продукта в текущем периоде по сравнению с базисным. Этот индекс показывает на сколько увеличился (или уменьшился) физический объем ВРП (т.е. исключается влияние изменения цен).

Индекс-дефлятор ВРП - относительный показатель, характеризующий среднее изменение цен на элементы ВРП.

Оплата труда наемных работников представляет собой вознаграждение в денежной или натуральной форме, выплачиваемое работодателем наемному работнику за работу, выполненную в отчетном периоде. Она учитывается на основе начисленных сумм и включает в себя фактические и условно исчисленные отчисления на социальное страхование, налоги на доходы и другие выплаты, которые подлежат уплате наемными работниками, даже если они фактически удерживаются нанимателями в административных интересах или по иным причинам и выплачиваются непосредственно органам социального страхования, налоговым службам от лица наемного работника.

Валовая прибыль экономики и валовые смешанные доходы представляют собой ту часть валового регионального продукта (на уровне видов экономической деятельности - валовой добавленной стоимости), которая остается у производителей после вычета расходов, связанных с оплатой труда наемных работников, и других чистых налогов на производство. Эта статья измеряет прибыль (или убыток), полученную от производства, до учета выплаты или получения доходов от собственности.

Валовая прибыль в СНС в отличие от показателя прибыли от реализации, отражаемой в бухгалтерском учете, не содержит элементов оплаты труда, включаемых по методологии СНС в оплату труда, сверхнормативные выплаты по командировочным, представительским и другим расходам, не включает прибыль, образующуюся у владельцев активов в результате роста цен, и включает потребление основного капитала.

Для некorporированных предприятий, принадлежащих домашним хозяйствам, эта статья содержит элемент вознаграждения за работу, который не может быть отделен от дохода владельца или предпринимателя. В этом случае она называется **валовым смешанным доходом**.

Фактическое конечное потребление домашних хозяйств - важнейший показатель, характеризующий конечное использование товаров и услуг на территории региона. Для домашних хозяйств оно включает их расходы на покупку потребительских товаров и услуг, а также стоимость потребления товаров и услуг в натуральной форме - произведенных для себя, полученных в качестве оплаты труда и в виде социальных трансфертов в натуральной форме, т.е. бесплатных или льготных индивидуальных товаров и услуг, полученных от органов государственного управления и некоммерческих организаций, обслуживающих домашние хозяйства.

Этот показатель важен не только с точки зрения сопоставления производства и использования ВРП, но, особенно, с точки зрения изучения уровня благосостояния населения региона.

В силу большой открытости региональной экономики показатели потребления рассчитываются не только для резидентных единиц домашних хозяйств данного региона, а для всех резидентных и нерезидентных единиц, фактически осуществлявших потребление на территории данного региона.

Валовое накопление основного капитала представляет собой вложение резидентными единицами средств в объекты основного капитала для создания нового дохода в будущем путем использования их в производстве. Валовое накопление основного капитала характеризует инвестиционную деятельность региона.

Основные фонды составляют важнейшую часть национального богатства России.

Основные фонды - произведенные активы, подлежащие использованию неоднократно или постоянно в течение длительного периода (не менее одного года), для производства товаров, оказания рыночных и нерыночных услуг, для управленческих нужд либо для предоставления другим организациям за плату во временное владение и пользование или во временное пользование.

К основным фондам относятся здания, сооружения, машины и оборудование, транспортные средства, рабочий и продуктивный скот, многолетние насаждения и другие виды основных фондов.

К **основным фондам региона** относятся основные фонды организаций всех видов экономической деятельности, всех форм собственности и всех организационно-правовых форм, расположенные на территории региона, и основные фонды, находящиеся в собственности граждан.

Наличие основных фондов и их структура учитываются по полной учетной стоимости.

Стоимость основных фондов полная учетная - стоимость основных фондов, равная сумме учитываемых в бухгалтерских балансах организаций их остаточной балансовой стоимости и величины накопленного износа. Отражает их наличие без учета постепенной утраты их потребительских свойств в процессе эксплуатации. Учитывается, как правило, в смешанных ценах, так как часть инвентарных объектов отражается в балансах организаций по восстановительной стоимости на момент последней проведенной переоценки, а другая часть, не проходившая переоценку, - в ценах приобретения.

Стоимость основных фондов остаточная балансовая - стоимость основных фондов, учитываемая в бухгалтерских балансах организаций и отражающая постепенную утрату их потребительских свойств в размере накопленного износа. Учитывается, как правило, в смешанных ценах.

Переоценка основных фондов - изменение полной учетной и остаточной балансовой стоимости основных фондов с целью устранения их смешанной оценки в ценах разных периодов и определения их реальной восстановительной стоимости. Полная восстановительная стоимость основных фондов - это полная стоимость затрат на замену имеющихся основных фондов аналогичными им новыми объектами, определенных по ценам и тарифам, существующим на дату переоценки. Остаточная восстановительная стоимость - это полная восстановительная стоимость, уменьшенная на величину накопленного износа, также пересчитанного в цены, существующие на дату переоценки.

В 1992-1998 гг., в условиях высоких темпов инфляции, переоценки основных фондов проводились регулярно, как правило, с годичной периодичностью, в соответствии с постановлениями Правительства Российской Федерации. В последние годы они проводятся в добровольном порядке, по усмотрению организаций, в соответствии с положением по бухгалтерскому учету основных средств.

Переоценки основных фондов бюджетных учреждений проводились по состоянию на 1 января 2003 г. и на 1 января 2007 г. по распоряжению Правительства Российской Федерации. Порядком проведения этой переоценки предусмотрено периодическое проведение такой переоценки в соответствии с уровнем инфляции. В 2011 г. переоценка могла быть проведена как на начало, так и на конец отчетного года.

Показатели полной учетной стоимости основных фондов и их структуры в разрезе видов экономической деятельности рассчитаны по данным баланса основных фондов. В них включены основные фонды, принадлежащие юридическим и физическим лицам.

Изменение физического объема основных фондов за год отражает изменение стоимости основных фондов в динамике, не связанное с изменением цен на эти основные фонды.

На региональном уровне изменение физического объема основных фондов за конкретный год определяется соотношением их наличия на конец и начало года, выраженного в среднегодовых ценах этого года.

Ввод в действие основных фондов - стоимость законченных строительством и принятых в эксплуатацию в установленном порядке объектов строительства - зданий, сооружений, пусковых комплексов, их очередей, а также оборудования, инструмента, инвентаря, многолетних насаждений, рабочего и продуктивного скота. В формах статистического наблюдения ввод в действие основных фондов отражается одновременно с вводом в действие производственных мощностей и объектов жилищно-гражданского назначения на основании актов приемки законченных строительством объектов и документов, подтверждающих государственную регистрацию (по видам объектов, по которым предусмотрена такая регистрация).

Коэффициент обновления основных фондов - это отношение основных фондов, введенных в действие в течение года, к их наличию на конец года по полной учетной стоимости, в процентах. Этот показатель отражает удельный вес новых (введенных за год) основных фондов в их общем объеме.

Коэффициент выбытия основных фондов - это отношение ликвидированных за год основных фондов к их наличию на начало года по полной учетной стоимости, в процентах. Данный показатель, наряду с коэффициентом обновления, характеризует интенсивность процесса обновления основных фондов.

Коэффициенты обновления и выбытия основных фондов рассчитываются по данным об их наличии и движении, выраженных в среднегодовых ценах соответствующих лет.

Износ основных фондов - частичная или полная утрата основными фондами потребительских свойств и стоимости в процессе эксплуатации, под воздействием сил природы и вследствие технического прогресса. Нормы и методы начисления износа определяются порядком бухгалтерского, налогового и статистического учета.

Степень износа основных фондов - отношение накопленного к определенной дате износа имеющихся основных фондов (разницы их полной учетной и остаточной балансовой стоимости) к полной учетной стоимости этих основных фондов, на ту же дату, в процентах.

Удельный вес полностью изношенных основных фондов - отношение полной учетной стоимости тех основных фондов, остаточная балансовая стоимость которых достигла нуля, к полной учетной стоимости всех основных фондов, на ту же дату, в процентах.

Баланс основных фондов (основного капитала) представляет собой статистическую таблицу, данные которой характеризуют стоимость основных фондов на начало и конец отчетного года, и ее изменение в течение года, в разрезе «чистых» видов экономической деятельности.

ХИ. ХОЗЯЙСТВУЮЩИЕ СУБЪЕКТЫ

В разделе приводятся данные о предприятиях и организациях Республики Коми. В основу формирования приведенных в разделе статистических данных положены сведения о государственной регистрации юридических лиц. Начиная с 1 июля 2002 г. законодательством Российской Федерации государственная регистрация хозяйствующих субъектов и предоставление сведений о ней в органы государственной статистики и внебюджетные фонды возложены на федеральный орган исполнительной власти, уполномоченный в области налогов и сборов. На 1 января 2015 г. количество юридических лиц, прошедших государственную регистрацию (перерегистрацию), составило 20 тысяч единиц (коммерческие крупные и средние организации, субъекты малого предпринимательства, кроме индивидуальных предпринимателей, некоммерческие учреждения, органы власти различных уровней, общественные и религиозные организации).

Распределение юридических лиц по административно-территориальным образованиям Республики Коми, формам собственности, видам экономической деятельности осуществляется на основе применения для идентификации хозяйствующих субъектов кодов общероссийских классификаторов технико-экономической и социальной информации, установленных в соответствии с законодательством в области технического регулирования. Распределение по видам экономической деятельности осуществляется по виду деятельности, заявленному юридическим лицом при государственной регистрации в качестве основного.

В разделе содержится информация о деятельности субъектов малого предпринимательства - малых предприятий, в том числе микропредприятий.

В соответствии с законодательством Российской Федерации под субъектами малого предпринимательства понимаются также физические лица, занимающиеся предпринимательской деятельностью без образования юридического лица. Число индивидуальных предпринимателей, прошедших государственную регистрацию в налоговых органах в соответствии с Федеральным законом «О государственной регистрации юридических лиц и индивидуальных предпринимателей» составило на 1 января 2015 г. 22,7 тысячи человек.

В разделе содержится также информация о деятельности организаций с участием иностранного капитала. Помещены сведения о приватизации государственного и муниципального имущества, жилищного фонда, о распределении средств, полученных от приватизации.

ОБЩАЯ ХАРАКТЕРИСТИКА ХОЗЯЙСТВУЮЩИХ СУБЪЕКТОВ

Распределение юридических лиц по видам экономической деятельности (на 1 января; единиц)

	2006	2009	2010	2011	2012	2013	2014	2015
Всего ¹⁾	14550	19455	20479	21357	20686	19401	19978	20413
Сельское хозяйство, охота и лесное хозяйство	888	1069	1107	1129	969	798	784	776
Рыболовство, рыбоводство	8	19	20	21	26	24	24	27
Добыча полезных ископаемых	190	232	234	240	220	200	203	206
Добыча топливно-энергетических полезных ископаемых	146	175	177	185	169	156	156	157
Добыча полезных ископаемых, кроме топливно-энергетических	44	57	57	55	51	44	47	49
Обрабатывающие производства	1105	1341	1401	1450	1350	1220	1239	1253
Производство пищевых продуктов, включая напитки	130	135	133	137	119	110	111	118
Текстильное и швейное производство	73	68	63	64	55	52	50	47
Производство кожи, изделий из кожи и производство обуви	13	13	13	12	10	10	9	10
Обработка древесины и производство изделий из дерева, кроме мебели	224	271	291	317	297	268	278	279
Целлюлозно-бумажное производство; издательская и полиграфическая деятельность	149	227	243	242	235	199	199	199
Производство нефтепродуктов	11	6	6	8	8	5	5	5
Химическое производство	12	14	15	14	15	16	19	20
Производство резиновых и пластмассовых изделий	25	35	40	46	48	43	47	49
Производство прочих неметаллических минеральных продуктов	63	77	82	86	79	74	75	88
Металлургическое производство и производство готовых металлических изделий	63	84	90	91	84	77	79	77
Производство машин и оборудования	186	180	181	177	157	143	137	133
Производство электрооборудования, электронного и оптического оборудования	52	81	88	92	90	90	91	94
Производство транспортных средств и оборудования	7	8	7	8	7	7	6	6
Прочие производства	97	142	149	156	146	126	133	128
Производство и распределение электроэнергии, газа и воды	109	151	155	158	147	142	147	147
Строительство	1476	2084	2128	2206	2111	2021	2163	2264
Оптовая и розничная торговля; ремонт автотранспортных средств, мотоциклов, бытовых изделий и предметов личного пользования	3217	4844	5215	5595	5429	4942	5053	5088
Торговля автотранспортными средствами и мотоциклами, их техническое обслуживание и ремонт	270	453	518	556	558	525	546	566
Оптовая торговля, включая торговлю через агентов, кроме торговли автотранспортными средствами и мотоциклами	1876	2608	2820	3058	2871	2433	2443	2467
Розничная торговля, кроме торговли автотранспортными средствами и мотоциклами; ремонт бытовых изделий и предметов личного пользования	1071	1783	1877	1981	2000	1984	2064	2055
Гостиницы и рестораны	181	339	389	415	429	426	478	522
Транспорт и связь	971	1339	1423	1511	1554	1471	1551	1637
в том числе связь	113	146	158	164	150	117	120	119
Финансовая деятельность	165	218	231	223	195	187	189	216
Операции с недвижимым имуществом, аренда и предоставление услуг	2220	3591	3952	4301	4318	4134	4274	4365
Управление эксплуатацией жилого фонда	342	819	983	1208	1258	1260	1261	982
Научные исследования и разработки	73	86	88	92	79	70	76	75
Государственное управление и обеспечение военной безопасности; социальное страхование	692	885	889	831	817	779	767	776
Образование	1355	1364	1322	1279	1251	1218	1170	1133
Здравоохранение и предоставление социальных услуг	387	419	437	441	423	419	435	453
Предоставление прочих коммунальных, социальных и персональных услуг	1426	1477	1497	1485	1445	1419	1500	1547
Предоставление услуг по ведению домашнего хозяйства	1	1	2	2	2	1	1	1

¹⁾ Включая организации, конкретные виды деятельности которых не установлены.

Распределение юридических лиц по организационно-правовым формам ¹⁾
(на 1 января; единиц)

	2006	2009	2010	2011	2012	2013
Всего	14550	19455	20479	21357	20686	19401
Организационно-правовые формы юридических лиц, являющихся коммерческими организациями	9870	14327	15258	16072	15556	14472
Товарищества на вере (командитные товарищества)	-	-	-	1	1	1
Товарищества с ограниченной ответственностью	24	9	7	7	4	2
Индивидуальные частные предприятия	95	70	68	66	19	5
Общества с ограниченной ответственностью	8607	13393	14380	15243	14940	13998
Акционерные общества	522	442	432	405	339	278
Производственные кооперативы	108	66	65	63	53	47
Унитарные предприятия	440	290	254	234	174	130
Крестьянские (фермерские) хозяйства	47	41	37	38	19	7
Прочие юридические лица, являющиеся коммерческими организациями	27	16	15	15	7	4
Организационно-правовые формы юридических лиц, являющихся некоммерческими организациями	4680	5128	5221	5285	5130	4929
Потребительские кооперативы	483	456	471	481	468	417
Общественные и религиозные организации	861	745	727	729	720	717
Фонды	93	102	98	89	56	54
Некоммерческие партнерства	93	115	118	102	79	82
Ассоциации (союзы)	34	32	36	33	26	22
Учреждения	2634	2847	2808	2691	2624	2523
Садоводческие, огороднические или дачные объединения граждан	210	199	206	208	199	180
Товарищества собственников жилья	152	522	644	842	863	842
Органы общественной самодеятельности	1	2	2	2	2	2
Общественные движения	20	18	16	15	12	13
Автономные некоммерческие организации	43	49	54	53	44	42
Иные некоммерческие организации, не включенные в другие группировки	56	41	41	40	37	35

(окончание)

	2014	2015
Всего	19978	20413
Организационно-правовые формы юридических лиц, являющихся коммерческими организациями	15040	15442
Полные товарищества	2	2
Товарищества на вере (командитные товарищества)	1	1
Общества с ограниченной ответственностью	14607	15035
Открытые акционерные общества	116	106
Закрытые акционерные общества	132	120
Хозяйственные партнерства	1	1
Производственные кооперативы (артели)	46	45
Унитарные предприятия, основанные на праве оперативного управления (казенные предприятия)	4	4
Унитарные предприятия, основанные на праве хозяйственного ведения	117	114
Крестьянские (фермерские) хозяйства	7	7
Прочие юридические лица, являющиеся коммерческими организациями	7	7
Организационно-правовые формы юридических лиц, являющихся некоммерческими организациями	4938	4971
Потребительские кооперативы	431	459
Общественные организации (объединения)	607	635
Религиозные организации	182	190
Фонды	51	56
Некоммерческие партнерства	66	72
Ассоциации (союзы)	19	17
Палаты	4	4
Учреждения	2456	2414
Садоводческие, огороднические или дачные объединения граждан	200	214
Юридические лица, являющиеся некоммерческими организациями, не включенные в другие группировки	87	92
Товарищества собственников жилья	833	816
Иные некоммерческие организации, не включенные в другие группировки	2	2

¹⁾ С 2014 г. распределение юридических лиц по организационно-правовым формам осуществляется в соответствии с новой версией классификатора ОК01П (ОК 028-2012).

Распределение юридических лиц по формам собственности
(на 1 января)

	2006	2009	2010	2011	2012	2013	2014	2015
	Единиц							
Всего	14550	19455	20479	21357	20686	19401	19978	20413
Государственная	821	891	825	740	691	663	672	658
Муниципальная	2277	2267	2225	2164	2104	2003	1907	1866
Частная	10068	14852	15988	16901	16403	15285	15882	16339
Общественных и религиозных организаций	976	839	818	817	785	782	845	886
Смешанная российская	175	288	304	416	394	379	371	372
Совместная российская и иностранная	99	131	121	116	106	103	107	100
Иностранная	87	151	160	163	164	147	155	152
Собственность потребкооперации	47	36	38	40	39	39	39	40
	В % к итогу							
Всего	100	100	100	100	100	100	100	100
Государственная	6	5	4	3	3	3	3	3
Муниципальная	16	12	11	10	10	10	10	9
Частная	69	76	78	79	79	79	79	80
Общественных и религиозных организаций	7	4	4	4	4	4	4	4
Смешанная российская	1	1	1	2	2	2	2	2
Совместная российская и иностранная	1	1	1	1	1	1	1	0
Иностранная	1	1	1	1	1	1	1	1
Собственность потребкооперации	0	0	0	0	0	0	0	0

Распределение юридических лиц по видам экономической деятельности и формам собственности на 1 января 2015 г.

	Всего, ед	В том числе по формам собственности ¹⁾					
		государственная и муниципальная		частная		смешанная российская	
		ед	в % к общему количеству	ед	в % к общему количеству	ед	в % к общему количеству
Всего	20413	2524	12,4	16339	80,0	372	1,8
Сельское хозяйство, охота и лесное хозяйство	776	45	5,8	701	90,3	8	1,0
Рыболовство, рыбоводство	27	1	3,7	26	96,3	-	-
Добыча полезных ископаемых	206	-	-	172	83,5	1	0,5
Добыча топливно-энергетических полезных ископаемых	157	-	-	124	79,0	1	0,6
Добыча полезных ископаемых, кроме топливно-энергетических	49	-	-	48	98,0	-	-
Обрабатывающие производства	1253	46	3,7	1161	92,7	5	0,4
Производство пищевых продуктов, включая напитки	118	6	5,1	105	89,0	2	1,7
Текстильное и швейное производство	47	2	4,3	45	95,7	-	-
Обработка древесины и производство изделий из дерева, кроме мебели	279	-	-	258	92,5	-	-
Целлюлозно-бумажное производство; издательская и полиграфическая деятельность	199	34	17,1	160	80,4	1	0,5
Производство и распределение электроэнергии, газа и воды	147	25	17,0	118	80,3	2	1,4
Строительство	2264	16	0,7	2212	97,7	5	0,2
Оптовая и розничная торговля; ремонт автотранспортных средств, мотоциклов, бытовых изделий и предметов личного пользования	5088	34	0,7	4958	97,4	2	0,0
Торговля автотранспортными средствами и мотоциклами, их техническое обслуживание и ремонт	566	2	0,4	559	98,8	-	-
Оптовая торговля, включая торговлю через агентов, кроме торговли автотранспортными средствами и мотоциклами	2467	4	0,2	2421	98,1	-	-
Розничная торговля, кроме торговли автотранспортными средствами и мотоциклами; ремонт бытовых изделий и предметов личного пользования	2055	28	1,4	1978	96,3	2	0,1
Гостиницы и рестораны	522	8	1,5	496	95,0	4	0,8

(окончание)

	Всего, ед	В том числе по формам собственности ¹⁾					
		государственная и муниципальная		частная		смешанная российская	
		ед	в % к общему количеству	ед	в % к общему количеству	ед	в % к общему количеству
Транспорт и связь	1637	25	1,5	1586	96,9	3	0,2
в том числе связь	119	2	1,7	117	98,3	-	-
Финансовая деятельность	216	1	0,5	200	92,6	2	0,9
Операции с недвижимым имуществом, аренда и предоставление услуг	4365	158	3,6	3834	87,8	326	7,5
Управление эксплуатацией жилого фонда	982	22	2,2	668	68,0	290	29,5
Научные исследования и разработки	75	14	18,7	48	64,0	9	12,0
Государственное управление и обеспечение военной безопасности; социальное страхование	776	749	96,5	13	1,7	-	-
Образование	1133	999	88,2	111	9,8	4	0,4
Здравоохранение и предоставление социальных услуг	453	192	42,4	248	54,7	-	-
Предоставление прочих коммунальных, социальных и персональных услуг	1547	225	14,5	499	32,3	10	0,6

¹⁾ Кроме того, у 811 организаций, находящихся в собственности общественных объединений и религиозных организаций, основным видом деятельности является «Предоставление прочих коммунальных, социальных и персональных услуг», у 60 организаций иностранной и совместной российской и иностранной собственности основной вид деятельности - «Оптовая и розничная торговля; ремонт автотранспортных средств, мотоциклов, бытовых изделий и предметов личного пользования».

Распределение юридических лиц по городам и районам (на 1 января; единиц)

	2006	2009	2010	2011	2012	2013	2014	2015
Республика Коми	14550	19455	20479	21357	20686	19401	19978	20413
Сыктывкар	6020	8859	9565	10075	10074	9150	9495	9931
Воркута	1109	1233	1280	1317	1207	1241	1282	1304
Вуктыл	160	204	187	188	175	173	176	173
Инта	363	448	465	466	446	436	445	447
Печора	819	970	971	962	859	746	758	749
Сосногорск	557	657	685	701	667	630	631	629
Усинск	943	1249	1318	1376	1381	1348	1381	1415
Ухта	2018	2776	2905	3136	2881	2772	2836	2829
районы								
Ижемский	190	215	217	215	205	198	194	189
Княжпогостский	199	229	250	246	247	240	232	229
Койгородский	111	143	145	148	150	150	155	145
Корткеросский	238	289	277	281	266	261	293	285
Прилузский	249	298	316	326	321	308	297	296
Сыктывдинский	322	388	400	400	386	387	420	419
Сысольский	179	201	202	210	191	187	190	186
Троицко-Печорский	199	245	256	285	255	220	227	220
Удорский	220	300	292	292	270	259	257	254
Усть-Вымский	241	282	297	289	290	286	298	296
Усть-Куломский	243	288	277	275	261	265	270	275
Усть-Цилемский	170	181	174	169	154	144	141	142

Оборот организаций по видам экономической деятельности
(в действовавших ценах; миллиардов рублей)

	2009	2010	2011	2012	2013	2014
Всего	506,9	631,0	757,4	816,9	900,6	958,2
Сельское хозяйство, охота и лесное хозяйство	7,0	8,2	8,6	9,8	7,8	9,3
Сельское хозяйство и предоставление услуг в этой области	3,3	3,7	4,2	4,2	4,3	4,8
Лесное хозяйство, лесозаготовки и предоставление услуг в этой области	3,8	4,6	4,3	5,7	3,6	4,5
Рыболовство, рыбоводство	0,0	0,0	0,0	0,1	0,0	0,0
Добыча полезных ископаемых	137,5	165,4	210,1	212,0	225,2	240,0
Добыча топливно-энергетических полезных ископаемых	136,5	164,1	208,6	209,4	222,2	238,1
Добыча сырой нефти и природного газа, предоставление услуг в этих областях	117,7	128,4	166,7	176,5	194,5	216,6
Добыча полезных ископаемых, кроме топливно-энергетических	1,0	1,2	1,5	2,6	3,0	1,9
Обрабатывающие производства	83,8	100,9	138,8	159,5	171,7	185,1
Производство пищевых продуктов, включая напитки, и табака	3,0	3,5	3,8	4,4	4,5	4,4
Текстильное и швейное производство	2,0	2,4	3,1	3,1	3,2	3,4
Обработка древесины и производство изделий из дерева, кроме производства мебели	8,3	10,0	11,8	13,4	15,4	17,5
Целлюлозно-бумажное производство; издательская и полиграфическая деятельность	23,1	26,4	32,5	32,6	36,1	39,5
Производство кокса и нефтепродуктов	40,9	52,5	79,5	94,8	99,2	107,2
Производство прочих неметаллических минеральных продуктов	1,3	1,1	1,6	2,0	2,6	2,3
Производство готовых металлических изделий	0,5	0,4	0,5	0,7	0,9	0,7
Производство машин и оборудования	1,5	1,5	2,1	3,2	4,0	4,1
Прочие производства	2,2	2,0	2,4	2,7	2,7	2,8
Производство и распределение электроэнергии, газа и воды	48,9	53,1	60,1	56,7	65,7	69,1
Производство, передача и распределение электроэнергии, газа, пара и горячей воды	46,5	50,6	57,5	54,2	62,9	66,3
Сбор, очистка и распределение воды	2,4	2,4	2,6	2,5	2,8	2,7
Строительство	33,9	53,6	55,6	76,6	77,1	69,1
Оптовая и розничная торговля; ремонт автотранспортных средств, мотоциклов, бытовых изделий и предметов личного пользования	67,7	82,4	93,6	95,2	109,4	123,1
Оптовая торговля, включая торговлю через агентов, кроме торговли автотранспортными средствами и мотоциклами	37,8	41,7	46,3	42,2	39,6	44,7
Розничная торговля, кроме торговли автотранспортными средствами и мотоциклами; ремонт бытовых изделий и предметов личного пользования	23,4	35,3	39,8	44,9	52,3	58,2
Гостиницы и рестораны	1,8	3,4	3,9	5,8	5,5	5,8
Транспорт и связь	97,0	116,8	134,1	152,6	188,1	199,5
Деятельность сухопутного транспорта	80,5	94,8	108,9	127,7	162,0	171,6
Деятельность железнодорожного транспорта	10,6	12,5	13,5	14,2	13,0	11,7
Деятельность водного транспорта	0,4	0,5	0,5	0,5	0,3	0,0
Деятельность воздушного транспорта	2,9	5,1	7,1	5,7	4,7	7,9
Вспомогательная и дополнительная транспортная деятельность	5,2	7,7	8,2	8,8	10,0	9,2
Связь	8,1	8,7	9,4	10,0	11,2	10,8
Деятельность в области электросвязи	7,2	7,9	8,4	8,9	10,0	9,6
Операции с недвижимым имуществом, аренда и предоставление услуг	23,2	38,9	43,5	38,6	39,3	35,9
Операции с недвижимым имуществом	9,0	14,4	13,1	11,9	13,3	14,8
Деятельность, связанная с использованием вычислительной техники и информационных технологий	1,5	1,7	2,3	2,4	3,9	3,6
Научные исследования и разработки	1,8	1,4	1,5	2,0	2,7	1,9
Предоставление прочих видов услуг	9,3	20,3	25,6	20,9	17,8	14,4
Образование	1,6	1,9	2,2	2,4	2,8	2,7
Здравоохранение и предоставление социальных услуг	1,9	2,2	2,4	3,0	3,5	14,0 ¹⁾
Предоставление прочих коммунальных, социальных и персональных услуг	1,4	3,0	3,2	3,3	3,0	3,1
Сбор сточных вод, отходов и аналогичная деятельность	0,3	2,0	2,1	1,8	1,0	0,7
Деятельность по организации отдыха и развлечений, культуры и спорта	0,5	0,4	0,5	0,8	1,0	1,5
Предоставление персональных услуг	0,5	0,4	0,4	0,6	0,7	0,7

¹⁾ Рост связан с изменением методологии отражения данных по медицинским учреждениям.

Численность индивидуальных предпринимателей, прошедших государственную регистрацию в налоговых органах, по видам экономической деятельности ¹⁾
(на 1 января; человек)

	2006	2009	2010	2011	2012	2013	2014	2015
Всего ²⁾	18380	22967	23682	23963	25200	26188	22894	22746
Сельское хозяйство, охота и лесное хозяйство	582	777	880	1014	1053	996	810	815
Рыболовство, рыбоводство	25	77	81	75	61	51	36	39
Добыча полезных ископаемых	4	6	7	3	2	5	3	3
Добыча топливно-энергетических полезных ископаемых	3	3	3	2	2	4	3	3
Добыча полезных ископаемых, кроме топливно-энергетических	1	3	4	1	-	1	-	-
Обрабатывающие производства	956	1193	1228	1301	1343	1356	1180	1172
Производство пищевых продуктов, включая напитки	123	126	120	137	150	142	126	138
Текстильное и швейное производство	378	394	397	381	373	345	261	251
Производство кожи, изделий из кожи и производство обуви	8	13	11	13	11	11	9	8
Обработка древесины и производство изделий из дерева	108	172	186	213	245	254	221	219
Целлюлозно-бумажное производство; издательская и полиграфическая деятельность	66	96	91	100	90	90	83	80
Производство резиновых и пластмассовых изделий	10	13	17	21	20	22	22	23
Производство прочих неметаллических минеральных продуктов	12	26	31	41	50	62	55	50
Металлургическое производство и производство готовых металлических изделий	75	99	110	104	102	104	87	92
Производство машин и оборудования	29	34	34	40	44	45	43	44
Производство электрооборудования, электронного и оптического оборудования	32	42	53	58	67	74	75	68
Прочие производства	113	175	174	189	186	201	195	196
Производство и распределение электроэнергии, газа и воды	16	20	5	14	14	20	18	19
Строительство	414	743	853	962	1094	1318	1224	1318
Оптовая и розничная торговля; ремонт автотранспортных средств, мотоциклов, бытовых изделий и предметов личного пользования	10685	11997	12009	11876	11627	11290	10116	9736
Оптовая торговля, включая торговлю через агентов, кроме торговли автотранспортными средствами и мотоциклами	988	1215	1253	1258	1173	1110	961	906
Розничная торговля, кроме торговли автотранспортными средствами и мотоциклами; ремонт бытовых изделий и предметов личного пользования	9147	10014	9893	9727	9527	9229	8237	7893
Гостиницы и рестораны	271	308	310	311	332	377	406	450
Транспорт и связь	2102	3117	3221	3219	4163	5122	4028	3889
Связь			60	58	66	74	73	68
Финансовая деятельность	49	119	135	127	139	164	153	191
Операции с недвижимым имуществом, аренда и предоставление услуг	1447	2374	2615	2671	2812	2861	2637	2775
Операции с недвижимым имуществом	194	398	448	489	554	621	641	695
Научные исследования и разработки	1	4	6	5	3	3	3	4
Государственное управление и обеспечение военной безопасности; социальное страхование	5	4	2	2	1	1	-	2
Образование	111	147	153	155	197	245	220	230
Здравоохранение и предоставление социальных услуг	215	212	210	207	199	197	167	171
Предоставление прочих коммунальных, социальных и персональных услуг	1279	1833	1937	1998	2139	2162	1876	1916

¹⁾ Распределение индивидуальных предпринимателей по видам экономической деятельности осуществляется по виду деятельности, заявленному индивидуальным предпринимателем в качестве основного при государственной регистрации.

²⁾ Включая индивидуальных предпринимателей, конкретные виды деятельности которых не установлены.

МАЛОЕ ПРЕДПРИНИМАТЕЛЬСТВО

Основные показатели, характеризующие деятельность малых предприятий (включая микропредприятия) ¹⁾

	Малые предприятия		
	всего	в том числе	
		малые (без микропредприятий)	микропредприятия
Число действовавших предприятий (на конец года), ед			
2010	11346	1488	9858
2011	11585	1456	10129
2012	12246	1295	10951
2013	12911	1136	11775
2014	12955	1079	11876
Средняя численность работников, чел			
2010	78446	53797	24649
2011	74852	51215	23637
2012	68147	41165	26982
2013	65604	34701	30903
2014	58324	33309	25015
Среднесписочная численность работников (без внешних совместителей и работающих по договорам), чел			
2010	67798	46272	21526
2011	64294	44735	19559
2012	59077	35844	23233
2013	57692	30250	27442
2014	50888	29224	21664
Оборот предприятий, млн руб			
2010 ²⁾	106918	72948	33970
2011	119907	82187	37720
2012	125986	73093	52893
2013	124445	67300	57145
2014	117963	64853	53109
Инвестиции в основной капитал, млн руб			
2010	3081	1774	1307
2011	2706	1877	830
2012	2729	1675	1054
2013	2369	1134	1235
2014	2950	897	2053

¹⁾ Информация за 2010 г. по всем категориям субъектов малого предпринимательства приведена по итогам сплошного обследования.

²⁾ Данные по показателю «Выручка от реализации товаров, работ, услуг (без НДС, акцизов и других аналогичных обязательных платежей)».

Число малых предприятий по видам экономической деятельности
(на конец года)

	2013				2014			
	малые пред- приятия ¹⁾ , ед		из них микро- предприятия		малые пред- приятия ¹⁾ , ед		из них микро- предприятия	
	ед	в % к итогу	ед	в % к итогу	ед	в % к итогу	ед	в % к итогу
Всего	12911	100	11775	100	12955	100	11876	100
Сельское хозяйство, охота и лесное хозяйство	495	3,8	426	3,6	463	3,6	403	3,4
Рыболовство, рыбоводство	17	0,1	17	0,1	15	0,1	15	0,1
Добыча полезных ископаемых	109	0,8	94	0,8	112	0,9	98	0,8
Добыча топливно-энергетических полезных ископаемых	70	0,5	61	0,5	70	0,5	64	0,5
Добыча полезных ископаемых, кроме топливно-энергетических	39	0,3	33	0,3	42	0,3	34	0,3
Обрабатывающие производства	887	6,9	798	6,8	874	6,7	791	6,7
Производство пищевых продуктов, включая напитки	77	0,6	53	0,5	78	0,6	56	0,5
Текстильное и швейное производство	37	0,3	31	0,3	35	0,3	29	0,2
Производство кожи, изделий из кожи и производство обуви	10	0,1	7	0,1	9	0,1	7	0,1
Обработка древесины и производство изделий из дерева, кроме производства мебели	198	1,5	185	1,6	199	1,5	187	1,6
Целлюлозно-бумажное производство; издательская и полиграфическая деятельность	122	0,9	114	1,0	108	0,8	100	0,8
Химическое производство	17	0,1	17	0,1	16	0,1	16	0,1
Производство резиновых и пластмассовых изделий	43	0,3	37	0,3	46	0,4	41	0,3
Производство прочих неметаллических минеральных продуктов	54	0,4	50	0,4	61	0,5	56	0,5
Металлургическое производство и производство готовых металлических изделий	56	0,4	52	0,4	55	0,4	53	0,4
Прочие производства	100	0,8	95	0,8	103	0,8	98	0,8
Производство и распределение электроэнергии, газа и воды	60	0,5	55	0,5	66	0,5	62	0,5
Строительство	1818	14,1	1651	14,0	1906	14,7	1751	14,7
Оптовая и розничная торговля; ремонт автотранспортных средств, мотоциклов, бытовых изделий и предметов личного пользования	4504	34,9	4182	35,5	4340	33,5	4036	34,0
Торговля автотранспортными средствами и мотоциклами, их техническое обслуживание и ремонт	458	3,5	429	3,6	459	3,5	424	3,6
Оптовая торговля, включая торговлю через агентов, кроме торговли автотранспортными средствами и мотоциклами	2145	16,6	2069	17,6	2008	15,5	1938	16,3
Розничная торговля, кроме торговли автотранспортными средствами и мотоциклами; ремонт бытовых изделий и предметов личного пользования	1901	14,7	1684	14,3	1873	14,5	1674	14,1
Гостиницы и рестораны	426	3,3	362	3,1	473	3,7	408	3,4
Транспорт и связь	1057	8,2	973	8,3	1103	8,5	1022	8,6
Операции с недвижимым имуществом, аренда и предоставление услуг	2788	21,6	2532	21,5	2817	21,7	2572	21,7
Операции с недвижимым имуществом	1049	8,1	936	7,9	1079	8,3	962	8,1
Аренда машин и оборудования без оператора; прокат бытовых изделий и предметов личного пользования	113	0,9	111	0,9	128	1,0	126	1,1
Деятельность, связанная с использованием вычислительной техники и информационных технологий	258	2,0	251	2,1	260	2,0	252	2,1
Предоставление прочих видов услуг	1316	10,2	1188	10,1	1298	10,0	1184	10,0
Образование	50	0,4	49	0,4	56	0,4	55	0,5
Здравоохранение и предоставление социальных услуг	193	1,5	169	1,4	209	1,6	182	1,5
Предоставление прочих коммунальных, социальных и персональных услуг	375	2,9	339	2,9	389	3,0	352	3,0

¹⁾ Число действовавших предприятий.

Средняя численность работников и оборот малых предприятий по видам экономической деятельности

	2013				2014			
	средняя численность работников ¹⁾ , чел		оборот малых предприятий (включая микро-предприятия), млн руб		средняя численность работников ¹⁾ , чел		оборот малых предприятий (включая микро-предприятия), млн руб	
	всего	в том числе на микропредприятиях	всего	в том числе микропредприятий	всего	в том числе на микропредприятиях	всего	в том числе микропредприятий
Всего	65604	30903	124445	57145	58324	25015	117963	53109
Сельское хозяйство, охота и лесное хозяйство	3228	1143	2382	942	2662	989	2465	962
Рыболовство, рыбоводство	59	59	60	60	57	57	27	27
Добыча полезных ископаемых	675	176	889	216	753	131	1408	210
Добыча топливно-энергетических полезных ископаемых	371	82	355	27	509	113	1052	146
Добыча полезных ископаемых, кроме топливно-энергетических	304	94	534	189	244	18	356	63
Обрабатывающие производства	5095	2291	8856	2444	4897	2154	5950	2866
Производство пищевых продуктов, включая напитки	1177	228	1169	212	969	137	969	144
Текстильное и швейное производство	307	98	277	28	268	69	284	42
Производство кожи, изделий из кожи и производство обуви	132	20	83	9	155	62	100	35
Обработка древесины и производство изделий из дерева, кроме производства мебели	567	257	3800	347	808	519	697	452
Целлюлозно-бумажное производство; издательская и полиграфическая деятельность	616	466	500	397	322	155	294	153
Химическое производство	35	35	44	44	25	25	36	36
Производство резиновых и пластмассовых изделий	337	174	563	301	328	116	433	189
Производство прочих неметаллических минеральных продуктов	321	133	307	86	363	48	415	24
Металлургическое производство и производство готовых металлических изделий	290	108	273	102	552	422	594	472
Прочие производства	298	211	334	251	328	246	284	213
Производство и распределение электроэнергии, газа и воды	380	199	418	157	410	174	401	124
Строительство	9344	3598	18663	6807	8080	3226	16348	6640
Оптовая и розничная торговля; ремонт автотранспортных средств, мотоциклов, бытовых изделий и предметов личного пользования	19672	10803	60710	29381	16163	7650	63220	29335
Торговля автотранспортными средствами и мотоциклами, их техническое обслуживание и ремонт	1667	844	6116	2987	1656	834	5921	1924
Оптовая торговля, включая торговлю через агентов, кроме торговли автотранспортными средствами и мотоциклами	4977	3568	21536	12007	3785	2444	21755	10455
Розничная торговля, кроме торговли автотранспортными средствами и мотоциклами; ремонт бытовых изделий и предметов личного пользования	13028	6391	33058	14386	10722	4372	35544	16957
Гостиницы и рестораны	2920	837	3526	1336	3013	953	3482	1227
Транспорт и связь	5107	2556	8337	3857	4362	1864	7632	3847
Операции с недвижимым имуществом, аренда и предоставление услуг	15577	7327	17719	10305	14524	6390	14064	6659
Операции с недвижимым имуществом	6803	3340	9695	6302	6445	2634	5965	2689
Аренда машин и оборудования без оператора; прокат бытовых изделий и предметов личного пользования	211	207	506	360	355	326	1274	1117
Деятельность, связанная с использованием вычислительной техники и информационных технологий	794	590	1256	1055	969	779	1110	930
Предоставление прочих видов услуг	7475	3043	5859	2351	6524	2501	5421	1797
Образование	102	87	91	82	118	105	85	78
Здравоохранение и предоставление социальных услуг	1368	724	1425	787	1297	554	1358	566
Предоставление прочих коммунальных, социальных и персональных услуг	1925	1020	1335	771	1616	442	1335	416

¹⁾ Включая внешних совместителей и работников, выполнявших работы по договорам гражданско-правового характера.

Основные показатели, характеризующие деятельность индивидуальных предпринимателей

	2010 ¹⁾	2011	2012	2013	2014
Численность индивидуальных предпринимателей, осуществлявших предпринимательскую деятельность, чел	14672	15688	17690	16674	16090
Численность занятых в сфере индивидуальной предпринимательской деятельности ²⁾ , чел	45806	44901	47396	43151	43607
Выручка от реализации товаров (работ, услуг), включая НДС и другие аналогичные обязательные платежи, млн руб	41965	78115	81299	84163	82547

¹⁾ Данные за 2010 г. приведены по итогам сплошного обследования.

²⁾ Включая партнеров по бизнесу, помогающих членов семьи и наемных работников.

Основные показатели деятельности индивидуальных предпринимателей по видам экономической деятельности ¹⁾

	2013				2014			
	численность фактически действовавших индивидуальных предпринимателей		объем выручки (с учетом налогов и аналогичных обязательных платежей) от продажи товаров, продукции, работ, услуг		численность фактически действовавших индивидуальных предпринимателей		объем выручки (с учетом налогов и аналогичных обязательных платежей) от продажи товаров, продукции, работ, услуг	
	чел	в % к итогу	млн руб	в % к итогу	чел	в % к итогу	млн руб	в % к итогу
Всего	16674	100	84163	100	16090	100	82547	100
Сельское хозяйство, охота и лесное хозяйство	602	3,6	826	1,0	350	2,2	595	0,7
Рыболовство, рыбоводство	48	0,3	9	0,0	18	0,1	2	0,0
Обрабатывающие производства	782	4,7	2255	2,7	681	4,2	1574	1,9
Производство и распределение электроэнергии, газа и воды	16	0,1	64	0,1	13	0,1	35	0,0
Строительство	948	5,7	1776	2,1	896	5,6	847	1,0
Оптовая и розничная торговля; ремонт автотранспортных средств, мотоциклов, бытовых изделий и предметов личного пользования	6742	40,4	66200	78,7	7047	43,8	69494	84,2
Оптовая торговля, включая торговлю через агентов, кроме торговли автотранспортными средствами и мотоциклами	568	3,4	8483	10,1	640	4,0	10137	12,3
Розничная торговля, кроме торговли автотранспортными средствами и мотоциклами; ремонт бытовых изделий и предметов личного пользования	5451	32,7	53628	63,7	5749	35,7	57436	69,6
Транспорт и связь	3513	21,1	7046	8,4	3067	19,1	4879	5,9
Связь	75	0,4	216	0,3	50	0,3	43	0,1
Операции с недвижимым имуществом, аренда и предоставление услуг	1965	11,8	3936	4,7	2025	12,6	3565	4,3
Образование	240	1,4	121	0,1	163	1,0	33	0,0
Здравоохранение и предоставление социальных услуг	160	1,0	15	0,0	109	0,7	87	0,1
Предоставление прочих коммунальных, социальных и персональных услуг	1349	8,1	668	0,8	1257	7,8	495	0,6

¹⁾ Результаты деятельности индивидуальных предпринимателей за 2013-2014 гг. получены путем распространения данных выборочных федеральных статистических наблюдений по формам № 1-ИП «Сведения о деятельности индивидуального предпринимателя» и № 1-ИП-сх «Сведения о деятельности индивидуального предпринимателя, осуществляющего сельскохозяйственную деятельность».

**Распределение численности занятых
в сфере индивидуальной предпринимательской деятельности
по видам экономической деятельности**

	2013				2014			
	численность занятых - всего		в том числе наемных работников		численность занятых - всего		в том числе наемных работников	
	чел	в % к итогу	чел	в % к итогу	чел	в % к итогу	чел	в % к итогу
Всего	43151	100	21090	100	43607	100	23217	100
Сельское хозяйство, охота и лесное хозяйство	2078	4,8	897	4,3	1424	3,3	668	2,9
Рыболовство, рыбоводство	165	0,4	47	0,2	57	0,1	-	-
Обрабатывающие производства	2448	5,7	1414	6,7	2131	4,9	1088	4,7
Производство пищевых продуктов, включая напитки	722	1,7	589	2,8	635	1,5	549	2,4
Текстильное и швейное производство	130	0,3	-	-	214	0,5	-	-
Производство кожи, изделий из кожи и производство обуви	3	0,0	2	0,0	8	0,0	1	0,0
Обработка древесины и производство изделий из дерева	541	1,3	237	1,1	388	0,9	290	1,2
Целлюлозно-бумажное производство; издательская и полиграфическая деятельность	145	0,3	44	0,2	71	0,2	15	0,1
Издательская и полиграфическая деятельность	145	0,3	44	0,2	71	0,2	15	0,1
Производство резиновых и пластмассовых изделий	107	0,2	94	0,4	69	0,2	40	0,2
Производство прочих неметаллических минеральных продуктов	37	0,1	20	0,1	66	0,2	21	0,1
Металлургическое производство и производство готовых металлических изделий	79	0,2	8	0,0	100	0,2	20	0,1
Прочие производства	455	1,1	278	1,3	407	0,9	102	0,4
Производство и распределение электроэнергии, газа и воды	93	0,2	77	0,4	26	0,1	12	0,1
Строительство	1683	3,9	360	1,7	1663	3,8	401	1,7
Оптовая и розничная торговля; ремонт автотранспортных средств, мотоциклов, бытовых изделий и предметов личного пользования	22084	51,2	12667	60,1	26839	61,5	17492	75,3
Торговля автотранспортными средствами и мотоциклами, их техническое обслуживание и ремонт	2282	5,3	1082	5,1	1331	3,1	591	2,5
Оптовая торговля, включая торговлю через агентов, кроме торговли автотранспортными средствами и мотоциклами	2882	6,7	2074	9,8	2333	5,4	1409	6,1
Розничная торговля, кроме торговли автотранспортными средствами и мотоциклами; ремонт бытовых изделий и предметов личного пользования	16920	39,2	9511	45,1	23175	53,1	15492	66,7
Гостиницы и рестораны	1575	3,6	1172	5,6	1151	2,6	741	3,2
Транспорт и связь	7113	16,5	2786	13,2	5071	11,6	1626	7,0
Связь	135	0,3	34	0,2	91	0,2	41	0,2
Операции с недвижимым имуществом, аренда и предоставление услуг	3094	7,2	977	4,6	2994	6,9	760	3,3
Операции с недвижимым имуществом	1221	2,8	582	2,8	887	2,0	337	1,5
Деятельность, связанная с использованием вычислительной техники и информационных технологий	225	0,5	-	-	361	0,8	18	0,1
Предоставление прочих видов услуг	1432	3,3	332	1,6	1570	3,6	353	1,5
Образование	290	0,7	25	0,1	172	0,4	9	0,0
Здравоохранение и предоставление социальных услуг	203	0,5	-	-	118	0,3	-	-
Предоставление прочих коммунальных, социальных и персональных услуг	2289	5,3	659	3,1	1647	3,8	247	1,1

ДЕЯТЕЛЬНОСТЬ ОРГАНИЗАЦИЙ С УЧАСТИЕМ ИНОСТРАННОГО КАПИТАЛА

Основные показатели деятельности организаций с участием иностранного капитала ¹⁾

	2000	2005	2008	2009	2010 ²⁾	2011	2012	2013	2014
Число организаций, выпускавших продукцию и оказывавших услуги (на конец года), ед	41	89	87	109	94	94	77	89	70
Среднесписочная численность работников (без внешних совместителей), чел	9196	20151	16345	21687	25970	23413	13645	14835	17229
Общая сумма уставного капитала, млн руб	2034	9362	5166	8754	10437	9837	6804	6453	7339
Доля зарубежных партнеров в уставном капитале, %	44	42	75	71	74	74	52	48	43

¹⁾ Начиная с 2005 г. включены организации, имеющие долю взносов иностранных инвесторов в уставном капитале менее 10 %.

²⁾ 2010 г. - без учета микропредприятий.

Основные показатели деятельности организаций с участием иностранного капитала по видам экономической деятельности

	Число организаций, выпускавших продукцию и оказывавших услуги (на конец года), ед			Среднесписочная численность работников (без внешних совместителей), чел			Оборот организаций, млн руб		
	2012	2013	2014	2012	2013	2014	2012	2013	2014
Всего	77	89	70	13645	14835	17229	101415	112667	110655
Сельское хозяйство, охота и лесное хозяйство	5	3	4	372	242	1424	1056	222	230
Лесное хозяйство, лесозаготовки и предоставление услуг в этих областях	5	3	4	372	242	1424	1056	222	230
Добыча полезных ископаемых	21	19	14	2413	1972	1417	17761	24297	20947
Добыча топливно-энергетических полезных ископаемых	20	18	14	2285	1971	1417	17639	24229	20947
Обрабатывающие производства	16	17	13	9654	11181	8606	66701	68802	72045
Производство пищевых продуктов, включая напитки, и табака	2	2	2	к	к	к	к	к	к
Обработка древесины и производство изделий из дерева	9	9	5	3206	3111	2064	9711	11278	10927
Целлюлозно-бумажное производство; издательская и полиграфическая деятельность	3	3	3	4520	6206	4702	32112	34246	38777
Производство, передача и распределение электроэнергии, газа и воды	2	2	1	к	к	к	к	к	к
Строительство	3	6	7	230	260	330	892	1610	1877
Оптовая и розничная торговля; ремонт автотранспортных средств, мотоциклов, бытовых изделий и предметов личного пользования	11	10	10	180	153	81	1403	1754	1383
Гостиницы и рестораны	1	6	4	к	67	24	к	134	584
Транспорт и связь	4	7	4	130	354	31	1424	1062	130
Операции с недвижимым имуществом, аренда и предоставление услуг	14	19	13	206	146	264	1414	1898	1442

Кроме того, в 2014 г. на территории республики осуществляли деятельность территориально-обособленные подразделения юридических лиц с участием иностранного капитала, зарегистрированные в других регионах России (136 подразделений). Общий оборот организаций с участием иностранного капитала - юридических лиц, зарегистрированных на территории Республики Коми (за исключением их территориально-обособленных подразделений, осуществлявших деятельность в других регионах РФ), и территориально-обособленных подразделений инорегиональных юридических лиц, осуществлявших деятельность на территории Республики Коми, за 2014 г. составил 179,4 миллиарда рублей.

**Число организаций с участием иностранного капитала
по основным странам-партнерам на конец 2014 г.
(единиц)**

	Число организаций с участием иностранного капитала		Число организаций с участием иностранного капитала		Число организаций с участием иностранного капитала
Азербайджан	2	Казахстан	2	Сейшелы	1
Беларусь	4	Кипр	29	США	3
Великобритания	3	Латвия	2	Турция	1
Виргинские острова (Британия)	1	Литва	1	Узбекистан	1
Германия	2	Молдова	1	Украина	4
Греция	1	Нидерланды	6	Финляндия	2
Исландия	2	Остров Мэн	1	Франция	2
		Польша	2	Швейцария	3

ПРИВАТИЗАЦИЯ

С 1999 г. проводилась продажа акций государственной и муниципальной собственности, земли и имущества. С 2009 г. представлена информация только о приватизации имущественных комплексов государственных и муниципальных унитарных предприятий.

Число приватизированных объектов, поступление средств от приватизации государственного и муниципального имущества и их распределение

	2000	2005	2008	2009	2010	2011	2012	2013	2014
Число приватизированных имущественных комплексов государственных и муниципальных унитарных предприятий и объектов иного государственного и муниципального имущества (без продажи земли), ед	22	48	107	3	5	8	3	2	-
в том числе по формам собственности ¹⁾ :									
республиканская	2	5	7	-	2	5	-	-	-
муниципальная	20	43	100	3	3	3	3	2	-
Получено средств от покупателей государственного и муниципального имущества ²⁾, млн руб	5,6	121,1	208,7	173,1	358,3	574,7	541,3	622,2	448,7
в том числе находившегося в собственности ¹⁾ :									
федеральной	0,1	-	-	0,2	0,3	0,3	0,5	1,7	1,0
республиканской	3,2	11,1	0,7	3,5	11,7	9,3	15,8	57,5	7,6
муниципальной	2,3	110,0	208,0	169,4	346,4	565,1	524,9	563,0	440,0
Перечислено денежных средств, полученных от покупателей государственного и муниципального имущества, млн руб	5,1	121,1	208,7	173,1	358,3	574,7	541,3	622,2	448,7
из них в:									
федеральный бюджет	0,0	-	-	0,2	0,3	0,3	0,5	1,7	1,0
республиканский бюджет	2,1	11,0	0,7	3,5	11,7	9,3	16,2	58,2	7,6
муниципальные бюджеты	2,1	110,0	208,0	169,4	346,4	565,1	524,6	562,3	440,0

¹⁾ По состоянию на дату приватизации.

²⁾ Включая средства, поступившие от приватизации государственного и муниципального имущества, осуществленной в предыдущие годы.

Распределение приватизированного государственного и муниципального имущества по способам приватизации

(миллионов рублей)

	2005	2008	2009	2010	2011	2012	2013	2014
Получено средств от покупателей государственного и муниципального имущества ¹⁾	121,1	208,7	173,1	358,3	574,7	541,3	622,2	448,7
в том числе:								
от продажи акций открытых акционерных обществ	6,8	-	2,8	-	159,9	12,5	157,9	-
из них:								
на аукционе	6,8 ²⁾	-	2,8	-	159,7	12,5	151,9	-
посредством публичного предложения	-	-	-	-	0,2	-	-	-
без объявления цены	-	-	-	-	-	-	6,0	-
от продажи государственного и муниципального имущества	114,2	208,7	168,6	239,8	208,6	528,7	464,3	448,6
из них:								
на аукционе	85,5	117,5	21,8	41,6	157,0	90,6	132,9	41,6
на конкурсе	0	2,1	-	-	-	0,1	1,3	0,1
посредством публичного предложения	4,0	76,8	32,4	44,1	12,8	13,3	15,4	16,0
без объявления цены	4,5	7,5	0,3	6,9	4,2	0,3	1,0	10,3
от других способов приватизации	-	-	1,7	118,5	206,3	0,0	0,0	0,1

¹⁾ Включая средства, поступившие от приватизации государственного и муниципального имущества, осуществленной в предыдущие годы.

²⁾ Включая продажу на специализированном аукционе.

Основные характеристики приватизации имущественных комплексов государственных и муниципальных унитарных предприятий

	2005	2008	2009	2010	2011	2012	2013	2014
Число приватизированных имущественных комплексов государственных и муниципальных унитарных предприятий, ед	3	5	3	5	8	3	2	-
в том числе по формам собственности:								
республиканской	2	2	-	2	5	-	-	-
муниципальной	1	3	3	3	3	3	2	-
Балансовая стоимость приватизированных имущественных комплексов государственных и муниципальных унитарных предприятий, млн руб	156,2	276,2	5,7	131,3	900,8	1225,0	91,7	-
Площадь земельных участков, включенных в состав имущественного комплекса государственного и муниципального унитарного предприятия, тыс м ²	348	276	2	39	5713	222	33	-
Стоимость земельных участков, включенных в состав имущественного комплекса государственного и муниципального унитарного предприятия, тыс руб	2973	110593	2	28002	413366	247205	9486	-
Эмиссия акций при создании открытых акционерных обществ, тыс шт	1562	9072	34	3444	1333	12093	-	-
Номинальная стоимость одной акции, руб	100	30	170	38	676	101	-	-

Источники средств, полученных от продажи государственного и муниципального имущества

(миллионов рублей)

	2005	2008	2009	2010	2011	2012	2013	2014
Получено средств от покупателей государственного и муниципального имущества ¹⁾	121,1	208,7	173,1	358,3	574,7	541,3	622,2	448,7
в том числе:								
от продажи акций открытых акционерных обществ	6,8	-	2,8	-	159,9	12,5	157,9	-
от продажи государственного и муниципального имущества	114,2	208,7	168,6	239,8	208,6	528,7	464,3	448,6
в том числе путем:								
продажи зданий, строений и сооружений, объектов, строительство которых не завершено	87,9	128,8	61,5	52,1	99,3	88,0	91,1	45,1
выкупа земельных участков собственниками объектов недвижимости	10,7	4,6	20,6	28,7	25,0	78,0	88,8	99,2
продажи акций закрытых акционерных обществ, долей государственного и муниципального участия в обществах с ограниченной ответственностью, вкладов в товариществах на вере	8,6	-	-	8,4	12,2	66,9	57,7	-
продажи арендованного государственного и муниципального имущества	-	56,7	8,7	4,7	6,4	246,4	204,3	282,0
продажи иного имущества	7,1	18,6	77,8	145,8	65,6	49,5	22,3	22,2
прочие поступления	-	-	1,7	118,5	206,3	0,0	0,0	0,1

¹⁾ Включая средства, поступившие от приватизации государственного и муниципального имущества, осуществленной в предыдущие годы.

**Распределение средств, полученных от приватизации государственного
и муниципального имущества, по городам и районам ¹⁾**
(тысяч рублей)

	2005	2008	2009	2010	2011	2012	2013	2014
Республика Коми	121089	208749	173052	358326	574709	541255	622189	448661
Сыктывкар	41248	44868	103074	133260	97717	74944	114043	115926
Воркута	-	6670	-	18205	9036	2318	56048	108297
Вуктыл	55	-	2490	-	616	3635	2643	2877
Инта	-	4312	-	-	7599	47922	12191	21432
Печора	3464	27347	7936	8497	11523	27462	11723	30151
Сосногорск	-	10083	31624	32548	45179	42710	15011	17820
Усинск	64220	8968	-	327	-	1638	-	-
Ухта	7509	94063	15399	152526	376442	322014	400322	116672
районы								
Ижемский	65	2092	338	544	3332	208	295	345
Княжпогостский	-	265	-	-	950	2950	-	4896
Койгородский	93	10	-	748	1325	1248	278	254
Корткеросский	-	631	196	2060	532	913	545	13317
Прилузский	60	515	2202	2057	4660	1327	1433	3395
Сыктывдинский	-	2101	-	3522	2296	605	202	1768
Сысольский	82	680	-	-	108	183	32	-
Троицко-Печорский	9	869	289	210	273	265	191	68
Удорский	1157	243	7580	50	3619	3852	998	911
Усть-Вымский	2541	594	1636	933	5915	4314	2777	1958
Усть-Куломский	85	686	288	2639	2387	2623	2474	6612
Усть-Цилемский	501	3752	-	200	1200	124	983	1962

¹⁾ Включая средства, поступившие от приватизации государственного и муниципального имущества, осуществленной в предыдущие годы.

Приватизация жилищного фонда

	2000	2005	2008	2009	2010	2011	2012	2013	2014	Всего с начала приватизации по состоянию на 1 января 2015
Число приватизированных жилых помещений, тыс	10,0	14,4	5,4	10,4	6,0	2,5	4,8	8,6	3,5	283,8
Их общая площадь, тыс м ²	472,9	717,5	242,4	494,6	277,9	111,0	225,1	372,8	160,1	13634,6
Удельный вес приватизированных жилых помещений в общем числе жилых помещений, подлежащих приватизации, %	4,2	8,8	4,2	8,8	5,5	2,4	4,8	8,9	3,9	76,5

МЕТОДОЛОГИЧЕСКИЕ ПОЯСНЕНИЯ

Государственная собственность - это имущество, принадлежащее на праве собственности Российской Федерации (федеральная собственность), и имущество, принадлежащее на праве собственности субъектам Российской Федерации - республикам, краям, областям, городам федерального значения, автономной области, автономным округам (собственность субъектов Российской Федерации).

Земля и другие природные ресурсы, не находящиеся в собственности граждан, юридических лиц либо муниципальных образований, являются государственной собственностью.

Муниципальная собственность - это имущество, принадлежащее на праве собственности городским и сельским поселениям, а также другим муниципальным образованиям.

Частной собственностью является имущество, принадлежащее на праве собственности гражданам и юридическим лицам, за исключением отдельных видов имущества, которое в соответствии с законом не может принадлежать гражданам или юридическим лицам.

Граждане и юридические лица являются собственниками имущества, переданного им в качестве вкладов (взносов) их учредителями (участниками, членами), а также имущества, приобретенного ими по иным основаниям.

Собственностью общественных и религиозных организаций (объединений) является имущество, принадлежащее на праве собственности общественным и религиозным организациям (объединениям).

В оборот организаций включается стоимость отгруженных товаров собственного производства, работ и услуг, выполненных собственными силами, а также выручка от продажи приобретенных ранее на стороне товаров (без налога на добавленную стоимость, акцизов и аналогичных обязательных платежей).

Объем отгруженных товаров собственного производства представляет собой стоимость тех товаров, которые произведены данным юридическим лицом и фактически отгружены или отпущены в порядке продажи, а также прямого обмена на сторону (другим юридическим и физическим лицам) в отчетном периоде, независимо от того, поступили деньги на счет продавца или нет.

Данные по этому показателю представляют совокупность организаций с соответствующим основным видом деятельности и отражают коммерческую деятельность организаций.

В соответствии с Федеральным законом «О развитии малого и среднего предпринимательства в Российской Федерации» от 24 июля 2007 г. № 209-ФЗ (статья 4) к субъектам малого и среднего предпринимательства относятся внесенные в единый государственный реестр юридических лиц потребительские кооперативы и коммерческие организации (за исключением государственных и муниципальных унитарных предприятий), а также физические лица, внесенные в единый государственный реестр индивидуальных предпринимателей и осуществляющие предпринимательскую деятельность без образования юридического лица (далее - индивидуальные предприниматели), соответствующие следующим условиям:

1) для юридических лиц - суммарная доля участия Российской Федерации, субъектов Российской Федерации, муниципальных образований, иностранных юридических лиц, иностранных граждан, общественных и религиозных организаций (объединений), благотворительных и иных фондов в уставном (складочном) капитале (паевом фонде) указанных юридических лиц не должна превышать 25 % (за исключением активов акционерных инвестиционных фондов и закрытых паевых инвестиционных фондов), доля участия, принадлежащая одному или нескольким юридическим лицам, не являющимся субъектами малого и среднего предпринимательства, не должна превышать 25 % (данное ограничение не распространяется на хозяйственные общества, деятельность которых заключается в практическом применении (внедрении) результатов интеллектуальной деятельности (программ для электронных вычислительных машин, баз данных, изобретений, полезных моделей, промышленных образцов, селекционных достижений, топологий интегральных микросхем, секретов производства (ноу-хау), исключительные права на которые принадлежат учредителям (участникам) таких хозяйственных обществ - бюджетным научным учреждениям или созданным государственными академиями наук научным учреждениям либо бюджетным образовательным учреждениям высшего профессионального образования или созданным государственными академиями наук образовательным учреждениям высшего профессионального образования);

2) средняя численность работников за предшествующий календарный год не должна превышать следующих предельных значений средней численности работников для каждой категории субъектов малого и среднего предпринимательства:

а) от 101 до 250 человек включительно для средних предприятий;

б) до 100 человек включительно для малых предприятий; среди малых предприятий выделяются микропредприятия - до 15 человек.

Средняя численность работников микропредприятия, малого предприятия или среднего предприятия за календарный год определяется с учетом всех его работников, в том числе работников, работающих по гражданско-правовым договорам или по совместительству с учетом реально отработанного времени, работников представительств, филиалов и других обособленных подразделений малого предприятия.

Обследование индивидуальных предпринимателей и микропредприятий осуществляется путем проведения выборочного статистического наблюдения на основе представительной (репрезентативной) выборки. Формирование сводных итогов по показателям осуществляется с учетом распространения итогов выборки на генеральную совокупность индивидуальных предпринимателей и микропредприятий по видам экономической деятельности.

Число малых предприятий - число действующих на конец отчетного года юридических лиц - субъектов малого предпринимательства (включая временно приостановивших хозяйственную деятельность сроком не более 2 лет), средняя численность работников которых до ста человек включительно, выручка от реализации товаров (работ, услуг) за предшествующий год без учета НДС должна составлять не более 400 миллионов рублей.

Число микропредприятий - число действующих на конец отчетного года юридических лиц - субъектов малого предпринимательства (включая временно приостановивших хозяйственную деятельность сроком не более 2 лет), средняя численность работников которых до 15 человек включительно, выручка от реализации товаров (работ, услуг) за предшествующий год без учета НДС должна составлять не более 60 миллионов рублей.

Индивидуальный предприниматель - гражданин (физическое лицо), занимающийся предпринимательской деятельностью без образования юридического лица и прошедший государственную регистрацию.

Организации с участием иностранного капитала. В соответствии с Федеральным законом от 9 июля 1999 г. № 160-ФЗ «Об иностранных инвестициях в Российской Федерации» российская коммерческая организация получает статус коммерческой организации с иностранными инвестициями (с участием иностранного капитала) со дня вхождения в состав ее участников иностранного инвестора.

В число организаций с участием иностранного капитала входят организации, имеющие в уставном капитале взносы иностранных учредителей (инвесторов).

Приватизация государственного и муниципального имущества - возмездное отчуждение находящегося в собственности Российской Федерации, субъектов Российской Федерации или муниципальных образований имущества (объектов приватизации) в собственность физических и юридических лиц.

Унитарное предприятие - коммерческая организация, не наделенная правом собственности на закрепленное за ней собственником имущество. Имущество государственного или муниципального унитарного предприятия находится соответственно в государственной или муниципальной собственности и принадлежит такому предприятию на праве хозяйственного ведения или оперативного управления.

Имущественный комплекс унитарного предприятия - все виды имущества, предназначенные для деятельности предприятия, включая земельные участки, здания, строения, сооружения, оборудование, инвентарь, сырье, продукцию, права требования, долги, а также права на обозначения, индивидуализирующие предприятие, его продукцию, работы и услуги (коммерческое обозначение, товарные знаки, знаки обслуживания) и другие исключительные права.

Конкурс - продажа государственного или муниципального имущества в случае, если в отношении указанного имущества его покупателю необходимо выполнить определенные условия. Право приобретения государственного или муниципального имущества принадлежит тому покупателю, который предложил в ходе конкурса наиболее высокую цену за указанное имущество, при условии выполнения покупателем условий конкурса.

Аукцион - продажа государственного и муниципального имущества в случае, если покупатели не должны выполнить какие-либо условия в отношении такого имущества. Право его приобретения принадлежит покупателю, предложившему в ходе торгов наиболее высокую цену за такое имущество.

Продажа государственного или муниципального имущества посредством публичного предложения осуществляется в случае, если аукцион по продаже указанного имущества был признан несостоявшимся. При данном способе продажи идет последовательное снижение начальной цены имущества (цены первоначального предложения), установленной при продаже на несостоявшемся аукционе.

Продажа государственного или муниципального имущества без объявления цены осуществляется, если его продажа посредством публичного предложения не состоялась.

Открытое акционерное общество - коммерческая организация, уставный капитал которой разделен на определенное число акций, удостоверяющих обязательственные права участников общества (акционеров) по отношению к обществу. Акционеры не отвечают по обязательствам общества и несут риск убытков, связанных с его деятельностью, в пределах стоимости принадлежащих им акций. Акционеры вправе отчуждать принадлежащие им акции без согласия других акционеров и общества. Открытое акционерное общество вправе проводить открытую подписку на выпускаемые им акции и осуществлять их свободную продажу. Число акционеров открытого общества не ограничено.

Акция - эмиссионная ценная бумага, закрепляющая права ее владельца (акционера) на получение части прибыли акционерного общества в виде дивидендов, на участие в управлении акционерным обществом и на часть имущества, остающегося после его ликвидации. Акция является именной ценной бумагой.

Эмиссия акций - выпуск в обращение определенного числа акций с указанием номинальной стоимости, категории (типа) акций, образующих уставный капитал акционерного общества либо его части в сторону увеличения.

XIII. ДОБЫЧА ПОЛЕЗНЫХ ИСКОПАЕМЫХ, ОБРАБАТЫВАЮЩИЕ ПРОИЗВОДСТВА, ПРОИЗВОДСТВО И РАСПРЕДЕЛЕНИЕ ЭЛЕКТРОЭНЕРГИИ, ГАЗА И ВОДЫ

В разделе приводятся данные, характеризующие работу добывающих, обрабатывающих производств и производства и распределения электроэнергии, газа и воды в целом и по видам экономической деятельности. Публикуется информация об объеме отгруженных товаров собственного производства по видам экономической деятельности, о производстве важнейших видов продукции, уровне использования среднегодовой производственной мощности организаций по выпуску отдельных видов продукции добывающих и обрабатывающих производств.

Более подробно информация по тематике раздела представлена в сборнике «Промышленное производство в Республике Коми. 2015».

Объем отгруженных товаров собственного производства, выполненных работ и услуг собственными силами (в фактически действовавших ценах, миллионов рублей)

	2005	2008	2009	2010	2011	2012	2013	2014
Добыча полезных ископаемых	78788	125954	127254	166406	204529	237306	248968	249068
Добыча топливно-энергетических полезных ископаемых	77975	124232	126026	164363	202266	234883	247045	247527
Добыча полезных ископаемых, кроме топливно-энергетических	813	1722	1228	2043	2263	2423	1922	1541
Обрабатывающие производства	70478	88213	87279	100923	135497	147305	158458	161947
Производство пищевых продуктов, включая напитки	2781	4753	5048	5630	6625	7168	7497	7842
Текстильное и швейное производство	1257	2233	1897	2155	2842	2939	2932	3085
Производство кожи, изделий из кожи и производство обуви	47	73	86	107	108	115	90	108
Обработка древесины и производство изделий из дерева, кроме производства мебели	6992	10664	7854	10676	12625	13469	16203	17957
Целлюлозно-бумажное производство; издательская и полиграфическая деятельность	13877	18833	21050	23919	29238	29489	31175	33906
Производство нефтепродуктов	21981	43499	44488	51845	75566	81238	87562	86466
Химическое производство	584	376	226	205	259	531	861	1035
Производство резиновых и пластмассовых изделий	355	703	495	550	524	418	563	440
Производство прочих неметаллических минеральных продуктов	959	2278	1573	1112	1491	2496	2151	2626
Металлургическое производство и производство готовых металлических изделий	20017	1121	674	763	931	970	795	1085
Производство машин и оборудования	773	919	1030	1389	1715	3619	4475	3656
Производство электрооборудования, электронного и оптического оборудования	211	421	589	356	1078	1830	1478	886
Прочие производства	635	2247	2182	2112	2406	2679	2475	2577
Производство и распределение электроэнергии, газа и воды	16074	24316	30123	34421	35958	36423	39849	43161
Производство, передача и распределение электроэнергии, газа, пара и горячей воды	14569	22393	28397	32039	33491	34109	37256	40629
Сбор, очистка и распределение воды	1505	1923	1725	2382	2467	2314	2592	2532

**Индекс промышленного производства и индексы производства
по отдельным видам экономической деятельности**
(в процентах к предыдущему году)

	2000	2005	2008	2009	2010	2011	2012	2013	2014
Индекс промышленного производства	105,3	104,1	102,9	98,3	100,8	104,4	102,1	102,4	100,5
Добыча полезных ископаемых	102,5	105,5	106,7	98,3	100,7	101,9	102,5	101,1	99,8
Добыча топливно-энергетических полезных ископаемых	102,5	105,2	107,0	98,4	100,6	101,5	102,3	101,1	100,1
Добыча каменного угля и торфа	95,9	88,2	100,1	91,7	115,6	99,2	101,9	102,1	93,2
Добыча сырой нефти и природного газа, предоставление услуг в этих областях	106,4	110,8	108,3	99,6	97,5	102,0	102,4	100,9	101,9
Добыча полезных ископаемых, кроме топливно-энергетических	105,9	126,7	85,6	89,8	113,2	142,8	113,6	101,5	79,3
Добыча металлических руд	154,9	136,8	101,0	100,3	100,1	104,3	106,5	143,5	104,2
Добыча прочих полезных ископаемых	102,7	92,5	70,6	75,1	122,2	167,0	116,4	86,5	60,3
Обрабатывающие производства	117,0	105,8	92,0	97,9	102,4	114,8	102,2	107,8	101,3
Производство пищевых продуктов, включая напитки	103,2	99,2	100,7	106,0	103,6	103,8	101,2	96,2	104,6
Текстильное и швейное производство	135,1	105,8	110,0	87,3	110,9	96,8	97,7	102,2	104,1
Текстильное производство	125,5	108,3	116,7	91,6	112,8	96,4	97,1	100,1	101,3
Производство одежды, выделка и крашение меха	189,5	94,2	98,5	78,2	96,8	100,1	102,4	118,3	122,2
Производство кожи, изделий из кожи и производство обуви	162,2	73,9	100,7	73,8	118,7	107,8	104,8	81,6	75,8
Обработка древесины и производство изделий из дерева, кроме производства мебели	113,7	108,1	78,8	64,9	109,9	117,8	95,2	106,2	110,6
Целлюлозно-бумажное производство; издательская и полиграфическая деятельность	111,1	103,4	96,9	102,1	103,7	107,6	101,2	104,2	103,6
Производство целлюлозы, древесной массы, бумаги, картона и изделий из них	111,3	103,1	98,8	104,2	102,9	107,3	101,3	104,0	101,2
Издательская и полиграфическая деятельность	97,9	122,3	83,5	84,9	136,2	114,2	100,7	110,1	168,4
Производство нефтепродуктов	151,3	120,3	93,7	110,1	98,4	120,6	96,9	106,5	99,7
Химическое производство	291	93,7	106,7	95,3	119,1	110,0	99,0	105,5	110,4
Производство резиновых и пластмассовых изделий	100,7	60,1	98,1	112,5	107,9	111,3	112,5
Производство прочих неметаллических минеральных продуктов	128,0	95,0	95,6	65,5	82,1	108,9	144,2	104,1	103,8
Металлургическое производство и производство готовых металлических изделий	85,3	55,5	100,2	178,1	109,3	145,7	115,4
Производство машин и оборудования	87,8	77,2	72,1	72,3	135,5	133,8	145,4	134,3	84,8
Производство электрооборудования, электронного и оптического оборудования	121,9	69,3	95,3	67,2	107,3	129,0	131,7	111,6	83,8
Прочие производства	100,4	120,8	114,1	120,6	91,5	101,7	100,6	89,5	100,2
Производство и распределение электроэнергии, газа и воды	98,6	96,4	102,9	99,4	98,5	102,9	98,8	99,8	104,0

Уровень использования среднегодовой производственной мощности организаций по выпуску отдельных видов продукции добывающих и обрабатывающих производств

(без субъектов малого предпринимательства; в процентах)

	2010	2011	2012	2013	2014
Уголь	91,1	90,0	90,4	88,9	88,0
Мясо и субпродукты пищевые убойных животных	83,5	85,5	87,5	91,1	92,9
Мясо и субпродукты пищевые домашней птицы	94,9	97,0	96,9	91,3	94,9
Изделия колбасные	83,3	88,5	88,5	78,8	74,2
Цельномолочная продукция (в пересчете на молоко)	28,2	27,4	28,7	30,1	37,0
Масло сливочное и пасты масляные	19,8	26,1	28,9	27,5	32,3
Комбикорма и добавки белково-витаминные	100	100	97,6	74,0	88,1
Хлеб и хлебобулочные изделия	46,7	43,2	40,3	38,4	40,2
Кондитерские изделия	53,6	51,8	51,9	42,5	56,4
Макаронные изделия	7,6	10,7	7,8	9,9	6,4
Пиво, кроме отходов пивоварения	88,4	92,0	83,9	89,4	94,1
Нетканые материалы	76,8	77,9	73,0	75,9	77,6
Лесоматериалы, продольно распиленные или расколотые, разделенные на слои или лущеные, толщиной более 6 мм; шпалы железнодорожные или трамвайные деревянные, непропитанные	80,1	67,7	69,6	74,2	69,8
Фанера клееная, состоящая только из листов древесины	92,9	98,8	94,3	94,7	94,3
Плиты древесностружечные и аналогичные плиты из древесины и других одревесневших материалов	97,4	99,9	99,97	99,4	99,99
Плиты древесноволокнистые из древесины или других одревесневших материалов	62,3	52,1	59,6	34,9	63,2
Целлюлоза древесная и целлюлоза из прочих волокнистых материалов	92,9	91,5	92,8	95,8	99,2
Бумага	99,6	97,7	97,0	94,9	93,0
Нефть, поступившая на переработку	80,6	91,9	89,3	72,8	72,0
Пластмассы в первичных формах	72,4	78,3	76,7	83,4	76,2
Кирпич керамический неогнеупорный строительный	27,8	24,3	95,0	83,7	93,6
Портландцемент, цемент глиноземистый, цемент шлаковый и аналогичные цементы гидравлические	11,4	5,1	33,8	28,4	24,2
Конструкции и детали сборные железобетонные	29,5	30,9	44,3	42,0	38,7

ДОБЫЧА ПОЛЕЗНЫХ ИСКОПАЕМЫХ

Добыча (переработка) полезных ископаемых

	2010	2011	2012	2013	2014
Каменный уголь, в % к предыдущему году	115,3	98,4	102,0	102,0	94,1
Уголь обогащенный, в % к предыдущему году	102,8	85,4
Концентрат каменного угля, в % к предыдущему году	125,2	94,8	99,5
Нефть, включая газовый конденсат, тыс т	13041,3	13359,7	13706,4	13820,2	14143,3
Газ природный и попутный, млн м ³	3291,1	3136,8	3237,2	3371,5	3334,1
Материалы строительные нерудные, тыс м ³	7535,1	12322,2	13179,1	10148,3	5217,7
Пески природные, тыс м ³	5802,1	11067,5	9010,3	7059,7	3597,4
Гранулы каменные, крошка и порошок; галька, гравий, щебень или камень дробленый, тыс м ³	1733,0	1254,7	4168,8	3088,6	1620,3

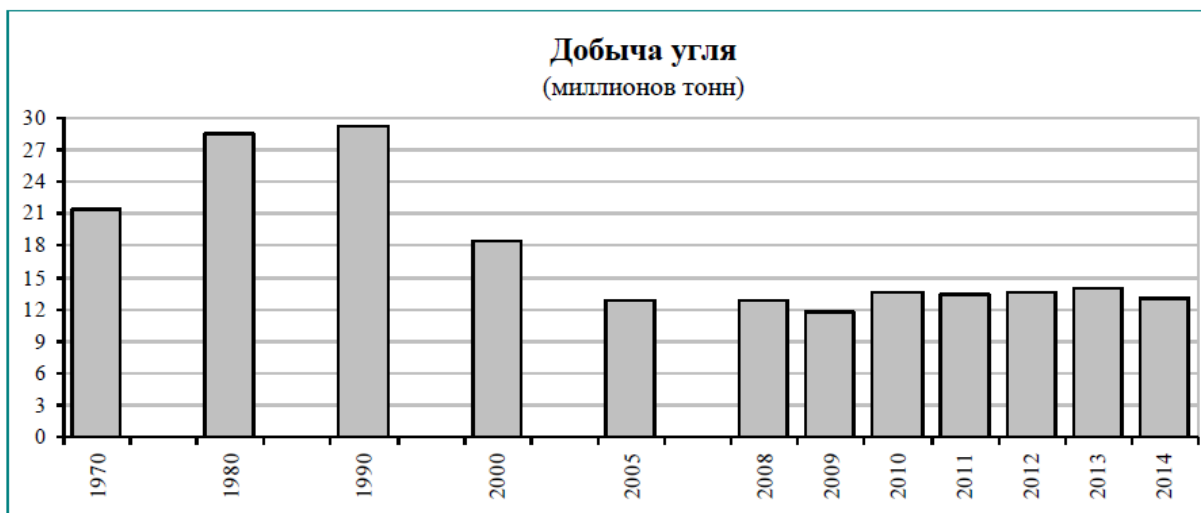

Отдельные технико-экономические показатели работы организаций по добыче сырой нефти и нефтяного (попутного) газа ¹⁾

	2005	2008	2009	2010	2011	2012	2013	2014 ³⁾
Добыча нефти по способам эксплуатации скважин, в % от общего объема добычи ²⁾ :								
насосный	69,7	86,0	88,5	90,6	90,3	90,6	90,0	84,0
фонтанный	30,3	14,0	11,5	9,4	9,7	9,4	10,0	16,0
Средний дебит на отработанный скважино-месяц, т	663,6	544,4	537,8	535,8	535,1	497,5	488,1	419,3
Эксплуатационный фонд нефтяных скважин (на конец года), шт	3873	3763	3772	3755	3771	3826	3935	3473
Объем разведочного бурения на нефть ³⁾ , тыс м	43,6	19,3	10,2	4,5	14,2	41,2	40,5	...

¹⁾ По подразделениям ОАО НК «Роснефть» и юридическим лицам Республики Коми с учетом территориально-обособленных подразделений, находящихся на территории других субъектов Российской Федерации; без субъектов малого предпринимательства.

²⁾ Без учета шахтной, попутной и случайной нефти.

³⁾ По территории Республики Коми.

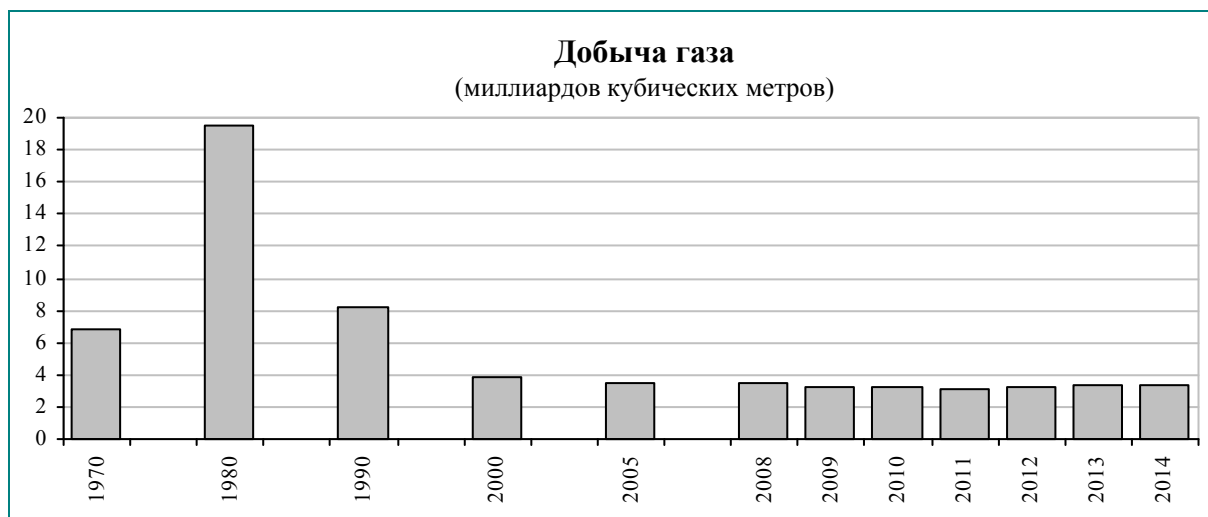

ОБРАБАТЫВАЮЩИЕ ПРОИЗВОДСТВА

Производство отдельных видов продукции обрабатывающих производств

	2010	2011	2012	2013	2014
Производство пищевых продуктов, включая напитки					
Мясо и субпродукты пищевые убойных животных, тыс т	3,6	3,7	3,9	4,2	4,7
Мясо и субпродукты пищевые домашней птицы, в % к предыдущему году	103,0	114,9	102,9	97,9	99,8
Рыба и продукты рыбные переработанные и консервированные, тыс т	0,9	1,5	1,5	1,3	1,1
Цельномолочная продукция (в пересчете на молоко), тыс т	25,1	24,8	26,5	27,3	27,6
Масло сливочное, тыс т	0,6	0,7	0,7	0,6	0,6
Сыр и творог, тыс т	1,5	1,7	1,6	1,4	1,4
Комбикорма, тыс т	57,7	61,9	61,7	60,9	63,4
Хлеб и хлебобулочные изделия, тыс т	47,6	45,4	44,1	41,1	41,2
Кондитерские изделия, тыс т	3,7	2,9	2,3	2,0	2,3
Макаронные изделия, тыс т	0,2	0,3	0,2	0,2	0,2
Напитки безалкогольные, тыс дкл	763	940	835	602	535
Воды минеральные, млн дкл	3,6	3,6	4,1	4,6	4,8
Текстильное и швейное производство					
Материалы нетканые (кроме ватинов), в % к предыдущему году	113,0	96,9	96,9	99,9	100,7
Белье постельное, тыс шт	65,4	19,6	34,3	58,5	211,5
Трикотажные изделия, тыс шт	23,6	21,8	24,3	25,3	28,1
Спецодежда, тыс шт	131,4	136,0	130,4	145,3	152,1
Рукавицы защитные, перчатки и аналогичные изделия, из текстильных материалов, кроме трикотажных, не включенных в другие группировки, тыс пар	119,2	81,6	228,8	188,6	67,0
Головные уборы, тыс шт	5,2	5,6	13,8	63,5	7,5
Производство кожи, изделий из кожи и производство обуви					
Чемоданы, сумки дамские и аналогичные изделия, из любого материала, в % к предыдущему году	62,5	64,4	121,0	74,2	75,4
Перчатки защитные, рукавицы, варежки, митенки, из натуральной или композиционной кожи, не включенные в другие группировки, в % к предыдущему году	-	73,9	138,2	111,7	57,1
Обувь - всего, тыс пар	180,6	206,2	204,2	165,6	125,0
Обувь валяная и фетровая, в % к предыдущему году	117,0	116,1	95,9	85,7	77,7

(окончание)

	2010	2011	2012	2013	2014
Обработка древесины и производство изделий из дерева					
Лесоматериалы, продольно распиленные или расколотые, разделенные на слои или лущеные, толщиной более 6 мм; шпалы железнодорожные или трамвайные деревянные непропитанные, тыс м ³	681,0	617,3	640,1	775,3	811,7
Щепа технологическая для производства целлюлозы и древесной массы, тыс плотн. м ³	183,8	169,3	97,9	121,3	151,0
Щепа технологическая для прочих производств, в % к предыдущему году	92,4	90,5	112,0	110,3	123,6
Фанера клееная, состоящая только из листов древесины, в % к предыдущему году	126,5	111,3	98,3	102,8	110,5
Плиты древесностружечные и аналогичные плиты из древесины и других одревесневших материалов, в % к предыдущему году	109,9	105,5	101,2	99,4	110,6
Плиты древесноволокнистые из древесины или других одревесневших материалов, в % к предыдущему году	105,4	86,9	115,1	66,8	165,5
Блоки оконные в сборе (комплектно), тыс м ²	1,0	1,1	2,5	1,3	0,5
Блоки дверные в сборе (комплектно), тыс м ²	1,4	1,3	1,7	3,4	0,3
Целлюлозно-бумажное производство, издательская и полиграфическая деятельность					
Целлюлоза древесная и целлюлоза из прочих волокнистых материалов, в % к предыдущему году	98,9	118,9	101,4	103,3	103,5
Бумага, в % к предыдущему году	107,7	101,7	101,9	101,7	100,3
Картон, в % к предыдущему году	82,8	136,4	100,2	113,2	103,0
Газеты (экземпляров, тираж условный /в 4-х полосном исчислении формата А2/), млн шт	55,1	60,8	46,0	49,6	44,4
Книги, брошюры, листовки и аналогичные издания, переплетенные печатные (листов-оттисков), в % к предыдущему году	136,8	113,9	81,4	103,6	60,5
Производство нефтепродуктов					
Нефть, поступившая на переработку, тыс т	4165,5	5174,6	5154,8	5433,4	5372,2
Бензин автомобильный, в % к предыдущему году	109,7	106,8	76,7	113,1	112,7
Топливо дизельное, тыс т	1089,2	1418,3	1495,9	1601,5	1656,9
Мазут топочный, в % к предыдущему году	143,4	154,8	123,1	98,2	88,5
Пропан и бутан сжиженные, в % к предыдущему году	94,7	91,8	86,5	108,7	100,5
Газ сухой отбензиненный, в % к предыдущему году	96,6	92,3	94,0	105,9	96,6
Конденсат газовый стабильный, в % к предыдущему году	96,2	90,2	90,6	106,7	97,1
Химическое производство					
Пластмассы в первичных формах, в % к предыдущему году	121,6	111,9	98,0	105,0	95,2
Углерод технический (сажи и прочие формы дисперсного углерода, не включенные в другие группировки), в % к предыдущему году	149,9	99,1	99,4	96,8	101,7
Волокна синтетические, в % к предыдущему году	102,5	106,9	103,0	103,4	109,1
Производство резиновых и пластмассовых изделий					
Окна и их коробки, подоконники полимерные, тыс м ²	57,9	83,0	87,0	89,8	105,8
Двери и их коробки полимерные, тыс м ²	4,9	4,5	8,0	25,0	24,6
Производство прочих неметаллических минеральных продуктов					
Кирпич керамический неогнеупорный строительный, в % к предыдущему году	96,4	87,4	164,0	136,8	117,3
Портландцемент, цемент глиноземистый, цемент шлаковый и аналогичные цементы гидравлические, в % к предыдущему году	41,8	99,0	300	84,1	85,1
Известь строительная, в % к предыдущему году	124,1	155,6	548	53,7	61,8
Блоки стеновые крупные (включая блоки стен подвалов) из бетона, млн усл. кирпичей	1,6	1,6	3,5	4,6	3,3
Черепица, плитки, плиты и аналогичные изделия из цемента, бетона или искусственного камня, тыс м ²	65,4	31,4	20,8	27,8	41,0
Конструкции и детали сборные железобетонные, тыс м ³	51,4	53,1	67,6	78,7	84,2
Шлаковата, вата минеральная силикатная и аналогичные минеральные ваты и их смеси навалом, в листах или рулонах, в % к предыдущему году	102,0	131,3	123,4	96,5	88,1
Прочие производства					
Стулья, шт	117	174	79	60	92
Кресла, в % к предыдущему году	129,9	46,4	54,6	64,9	96,0
Диваны, кушетки, софы, тахты, в % к предыдущему году	99,5	98,4	242	98,4	81,3
Диван-кровать, шт	79	63	22	-	-
Столы кухонные, для столовой и гостиной, шт	2196	1732	1547	1551	1268
Шкафы кухонные, для спальни, столовой и гостиной, шт	2473	3871	5181	4185	4733
Кровати деревянные, шт	330	465	186	240	303
Линолеум на текстильной подоснове, в % к предыдущему году	91,8	100,4	102,4	89,2	99,2

Производство отдельных видов изделий из древесины (в расчете на 1 000 м³ древесины необработанной)

	2010	2011	2012	2013	2014
Лесоматериалы, продольно распиленные или расколотые, разделенные на слои или лущеные, толщиной более 6 мм; шпалы железнодорожные или трамвайные деревянные непитанные, м ³	118,0	111,3	118,2	133,4	132,0
Фанера клееная, состоящая только из листов древесины, м ³	50,5	58,5	58,8	56,4	58,9
Плиты древесностружечные и аналогичные плиты из древесины и других одревесневших материалов, усл. м ³	53,2	58,4	60,5	56,0	58,5
Плиты древесноволокнистые из древесины или других одревесневших материалов, усл. м ²	2980	2697	3177	1978	3093

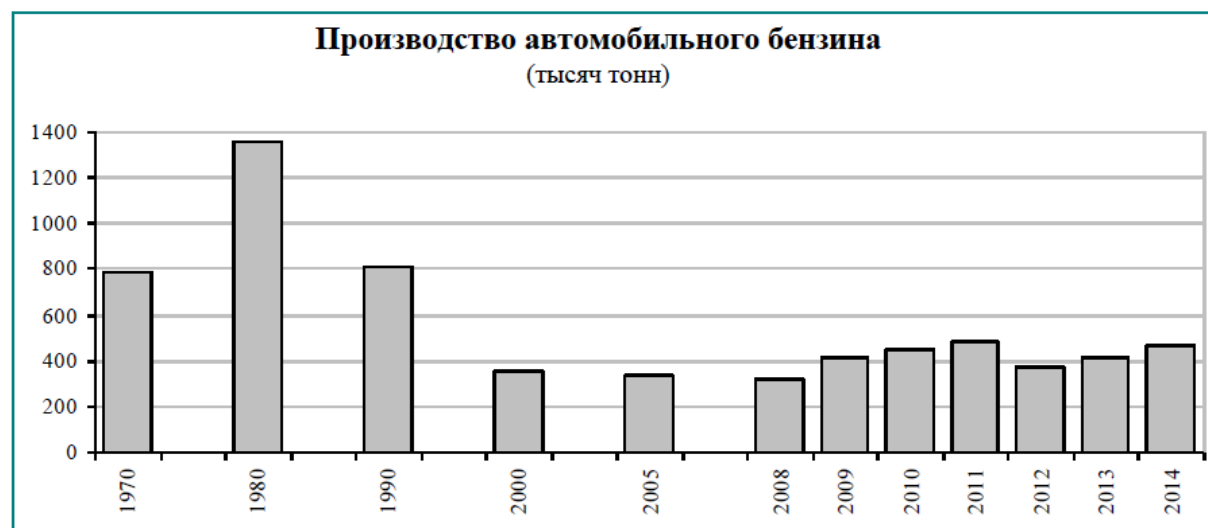
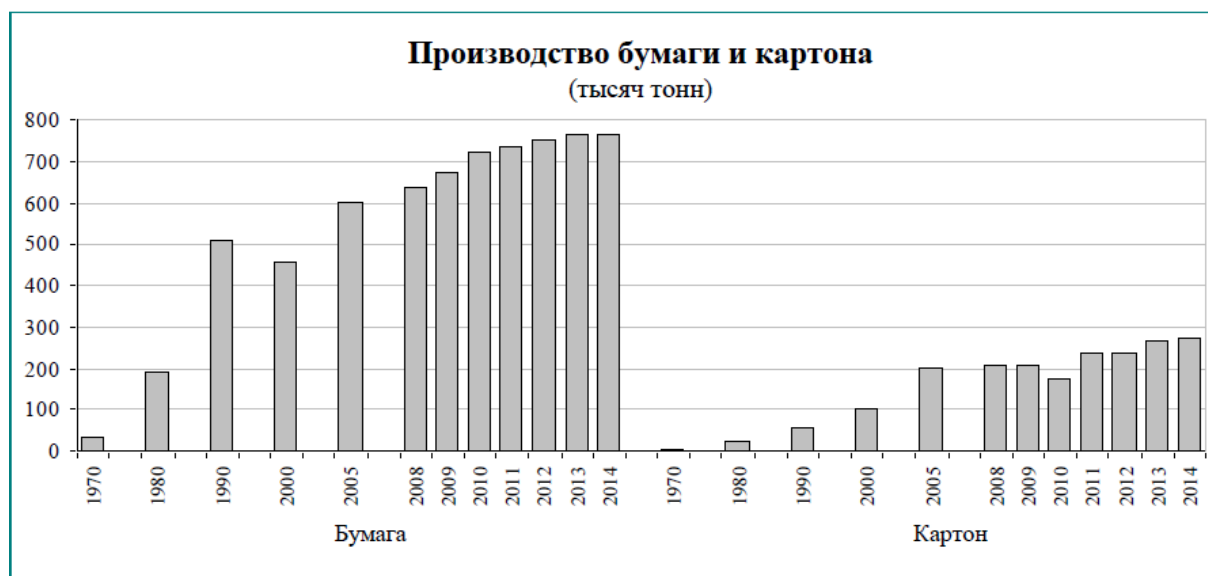

ПРОИЗВОДСТВО И РАСПРЕДЕЛЕНИЕ ЭЛЕКТРОЭНЕРГИИ, ГАЗА И ВОДЫ

Производство электро- и теплоэнергии

	2010	2011	2012	2013	2014
Электроэнергия, млн кВт.ч	9263,0	10018,6	9787,9	9639,5	10136,4
Теплоэнергия, млн Гкал	19,3	18,0	18,2	18,7	18,8

Электробаланс (миллионов киловатт-часов)

Годы	Произведено электроэнергии	Получено из-за пределов республики	Потреблено электроэнергии		Отпущено за пределы республики
			всего	в том числе потери в сетях общего пользования	
2000	7888,6	57,6	7797,2	824,6	149,0
2005	8409,4	63,4	8040,5	872,3	432,3
2008	9503,9	57,3	8825,9	957,6	735,3
2009	9414,7	33,9	8770,1	974,5	678,5
2010	9263,0	112,3	8832,3	913,3	543,0
2011	10018,6	45,9	8968,6	934,0	1095,9
2012	9787,9	70,0	8970,9	961,7	887,1
2013	9639,5	63,7	8937,4	905,2	765,8
2014	10136,4	60,8	9100,4	915,6	1096,8

Потребление электроэнергии населением и организациями по видам экономической деятельности (миллионов киловатт-часов)

	2005	2008	2009	2010	2011	2012	2013	2014
Всего	8040,5	8825,9	8770,1	8832,3	8968,6	8970,9	8937,4	9100,4
Сельское хозяйство и лесное хозяйство	104,1	87,4	78,8	86,0	75,0	87,7	97,6	86,9
Добыча полезных ископаемых	1992,6	2206,6	2283,0	2283,2	2256,4	2150,5	2117,0	2199,9
Обрабатывающие производства	2204,4	2330,8	2274,8	2361,4	2404,2	2500,7	2473,1	2208,1
Производство и распределение электроэнергии, газа и воды	966,3	1098,5	1068,7	1121,7	1129,3	1050,7	1115,3	1345,2
Строительство	114,1	155,2	104,1	76,3	73,6	89,3	100,9	86,0
Транспорт и связь	484,5	614,0	534,0	519,0	527,3	535,5	483,4	556,0
Предоставление прочих коммунальных, социальных и персональных услуг	120,5	71,4	83,7	67,0	65,1	78,9	84,0	85,4
Прочие виды экономической деятельности	516,8	552,3	605,0	617,2	701,7	684,7	687,4	739,1
Потреблено населением	664,8	752,1	763,5	787,2	802,0	831,2	873,3	878,3
Потери в сетях общего пользования	872,3	957,6	974,5	913,3	934,0	961,7	905,2	915,6

Мощность электростанций и производство электроэнергии

	1970	1980	1990	2000	2005	2008	2009	2010	2011	2012	2013	2014
Все электростанции:												
мощность электростанций (на конец года), млн кВт	0,8	1,8	2,4	2,5	2,5	2,5	2,5	2,6	2,6	2,7	2,7	2,8
производство электроэнергии, млрд кВт.ч	2,7	6,1	10,4	7,9	8,4	9,5	9,4	9,3	10,0	9,8	9,6	10,1
в том числе электростанции общего пользования:												
мощность электростанций (на конец года), млн кВт	0,4	1,2	1,6	1,8	1,8	1,8	1,8	1,8	1,8	1,8	1,8	1,8
производство электроэнергии, млрд кВт.ч	1,8	4,3	7,8	6,1	6,2	6,8	6,8	6,6	6,7	6,4	6,6	6,6

Технико-экономические показатели работы электростанций общего пользования

	1970	1990	2000	2005	2008	2009	2010	2011	2012	2013	2014
Удельный расход условного топлива:											
на один отпущенный кВт.ч электроэнергии, г	454	347,0	375,6	368,0	363,4	363,9	365,5	362,5	364,8	363,8	366,9
на одну отпущенную Гкал теплоэнергии ¹⁾ , кг	186	173,4	161,6	161,5	162,0	159,2	159,5	158,9	158,6	160,0	158,6
Расход электроэнергии на собственные производственные нужды:											
на производство электроэнергии, % от общей выработки	...	5,5	6,6	6,3	5,9	5,8	5,9	5,9	5,9	5,9	6,0
на одну отпущенную Гкал теплоэнергии ¹⁾ , кВт.ч	...	39,2	41,2	39,5	41,1	39,5	40,4	40,0	40,5	41,4	33,5

¹⁾ С 2005 г. включая данные котельных, находящихся на балансе электростанций.

МЕТОДОЛОГИЧЕСКИЕ ПОЯСНЕНИЯ

Объем отгруженных товаров собственного производства, выполненных работ и услуг собственными силами - стоимость отгруженных или отпущенных в порядке продажи, а также прямого обмена (по договору мены) всех товаров собственного производства, работ и услуг, выполненных (оказанных) собственными силами.

Объем отгруженных товаров представляет собой стоимость тех товаров, которые произведены данным юридическим лицом и фактически отгружены (переданы) в отчетном периоде на сторону (другим юридическим и физическим лицам), включая товары, сданные по акту заказчику на месте, независимо от того, поступили деньги на счет продавца или нет.

Объем работ и услуг, выполненных собственными силами, представляет стоимость работ и услуг, оказанных (выполненных) организацией другим юридическим и физическим лицам.

Данные приводятся в фактических отпускных ценах без налога на добавленную стоимость, акцизов и других аналогичных обязательных платежей.

Группировки по видам деятельности представляют собой совокупность соответствующих фактических видов деятельности, осуществляемых организациями, независимо от их основного вида деятельности.

Индекс производства - относительный показатель, характеризующий изменение масштабов производства в сравниваемых периодах. Различают индивидуальные и сводные индексы производства. Индивидуальные индексы отражают изменение выпуска одного продукта и исчисляются как отношение объемов производства данного вида продукта в натурально-вещественном выражении в сравниваемых периодах. Сводный индекс производства характеризует совокупные изменения всех видов продукции и отражает изменение создаваемой в процессе производства стоимости в результате изменения только физического объема производимой продукции. Для исчисления сводного индекса производства индивидуальные индексы по конкретным видам продукции поэтапно агрегируются в индексы по видам деятельности, подгруппам, группам, подклассам, классам, подразделам и разделам.

Индекс промышленного производства - агрегированный индекс производства по видам деятельности «Добыча полезных ископаемых», «Обрабатывающие производства», «Производство и распределение электроэнергии, газа и воды».

Производственная мощность - максимально возможный выпуск продукции (за год, сутки, смену) или объем добычи и переработки сырья в номенклатуре и ассортименте. Определяется с учетом полного использования установленного режима работы производственного оборудования и производственных мощностей. Величину мощности по выпуску конкретного вида продукции, факторы ее изменения и уровень использования характеризует баланс производственной мощности. По данным баланса производственной мощности рассчитываются среднегодовая производственная мощность, действовавшая в отчетном периоде, и уровень ее использования. **Уровень использования производственной мощности** - относительный показатель, характеризующий степень использования производственной мощности по выпуску отдельных видов продукции. Исчисляется как отношение фактического выпуска продукции к среднегодовой производственной мощности, действовавшей в отчетном периоде по выпуску этой продукции.

Производство продукции в натуральном выражении включает продукцию, выработанную организацией (независимо от вида основной деятельности) как из собственного сырья и материалов, так и из неоплачиваемых сырья и материалов заказчика (давальческого), предназначенную для отпуска другим юридическим и физическим лицам, своему капитальному строительству и своим подразделениям, зачисленную в состав основных средств или оборотных активов (например, спецодежда, спецоснастка), выданную своим работникам в счет оплаты труда, а также израсходованную на собственные производственные нужды. Давальческое сырье - это сырье, принадлежащее заказчику и переданное на переработку другим организациям для производства из него продукции в соответствии с заключенными договорами.

В настоящем сборнике данные о производстве продукции в натуральном выражении приводятся в соответствии с Общероссийским классификатором продукции по видам экономической деятельности (ОКПД), внедренным в статистическую практику с 1 января 2010 года.

С целью недопущения косвенной идентификации хозяйствующих субъектов и раскрытия их первичных статистических данных, абсолютные данные о фактическом производстве (добыче) отдельных видов продукции не публикуются (требование Федерального закона от 29 ноября 2007 г. № 282-ФЗ «Об официальном статистическом учете и системе государственной статистики в Российской Федерации» (п.5 ст.4; ч.1 ст.9)). В связи с этим показатели приводятся только в процентах к предыдущему году.

XIV. СЕЛЬСКОЕ И ЛЕСНОЕ ХОЗЯЙСТВО

В разделе содержится информация о структурных изменениях в сельскохозяйственном производстве, состоянии растениеводства и животноводства, материально-технической базе, продовольственных ресурсах и их использовании и др.

Данные приводятся в целом по сельскому хозяйству и по категориям сельскохозяйственных производителей, по основным показателям - по городам и районам. Представлены сведения по лесному хозяйству.

Более подробная информация приведена в сборнике Комистата «Сельское хозяйство в Республике Коми. 2015».

СЕЛЬСКОЕ ХОЗЯЙСТВО

ОСНОВНЫЕ ПОКАЗАТЕЛИ СЕЛЬСКОГО ХОЗЯЙСТВА

Продукция сельского хозяйства по категориям хозяйств ¹⁾ (миллионов рублей)

	1970	1980	1990	2000	2005	2008	2009	2010	2011	2012	2013	2014
Хозяйства всех категорий												
Продукция сельского хозяйства	189,1	276,2	309,3	2556,1	3973,1	5853,7	6381,5	7392,2	8629,0	8837,0	9028,9	9763,5
в том числе:												
растениеводства	53,0	67,0	59,9	1137,5	1293,5	1877,0	1836,5	2546,1	3408,6	2960,5	3177,5	3472,0
животноводства	136,1	209,2	249,4	1418,7	2679,6	3976,8	4545,0	4846,1	5220,4	5876,5	5851,3	6291,4
Сельскохозяйственные организации												
Продукция сельского хозяйства	123,0	211,3	247,6	1317,0	2075,9	3370,4	3700,1	3974,5	4653,7	4952,0	5181,7	5596,5
в том числе:												
растениеводства	29,6	44,5	42,8	347,3	359,4	445,3	431,0	483,0	553,7	509,0	550,7	577,4
животноводства	93,4	166,8	204,8	969,7	1716,5	2925,1	3269,1	3491,5	4100,0	4443,0	4631,0	5019,1
Хозяйства населения												
Продукция сельского хозяйства	66,1	64,9	61,6	1217,5	1817,3	2316,0	2484,0	3135,5	3653,8	3455,0	3471,3	3719,6
в том числе:												
растениеводства	23,4	22,5	17,1	780,5	918,6	1403,4	1376,8	2022,2	2780,3	2385,5	2543,0	2799,4
животноводства	42,7	42,4	44,5	437,0	898,7	912,6	1107,2	1113,3	873,5	1069,5	928,3	920,2
Крестьянские (фермерские) хозяйства (включая индивидуальных предпринимателей)												
Продукция сельского хозяйства	-	-	-	21,7	79,9	167,4	197,4	282,2	321,5	430,0	375,9	447,3
в том числе:												
растениеводства	-	-	-	9,7	15,4	28,3	28,8	40,9	74,6	66,0	83,9	95,2
животноводства	-	-	-	12,0	64,4	139,0	168,6	241,3	246,9	364,0	292,0	352,1

¹⁾ Данные за 1970-1990 гг. - в сопоставимых ценах 1983 г., с 2000 г. - в фактически действовавших ценах.

Структура продукции сельского хозяйства по категориям хозяйств (в фактически действовавших ценах ¹⁾; в процентах к итогу)

	1970	1980	1990	2000	2005	2008	2009	2010	2011	2012	2013	2014
Хозяйства всех категорий	100	100	100	100	100	100	100	100	100	100	100	100
в том числе:												
сельскохозяйственные организации	65	77	80	51	52	58	58	54	54	56	57	57
хозяйства населения	35	23	20	48	46	39	39	42	42	39	38	38
крестьянские (фермерские) хозяйства (включая индивидуальных предпринимателей)	-	-	-	1	2	3	3	4	4	5	4	5

¹⁾ Данные за 1970-1990 гг. - в сопоставимых ценах 1983 года.

Индексы производства продукции сельского хозяйства по категориям хозяйств
(в сопоставимых ценах; в процентах к предыдущему году)

Годы	Хозяйства всех категорий			В том числе								
	всего	в том числе		сельскохозяйственные организации			хозяйства населения			крестьянские (фермерские) хозяйства (включая индивидуальных предпринимателей)		
		растение-водство	животно-водство	всего	растение-водство	животно-водство	всего	растение-водство	животно-водство	всего	растение-водство	животно-водство
1970	116,8	145,2	108,5	115,7	141,0	109,5	118,9	151,0	106,5	-	-	-
1980	105,3	107,5	104,5	106,9	108,3	106,6	100,2	106,1	97,2	-	-	-
1990	89,8	71,7	95,6	89,4	71,4	94,3	91,5	72,3	102,1	-	-	-
2000	107,6	104,4	111,0	111,8	106,5	114,1	103,8	103,7	104,2	112,5	99,0	132,2
2005	97,6	94,2	99,6	104,8	95,6	107,0	91,2	93,5	88,7	96,3	110,3	93,2
2008	107,9	111,3	106,4	106,2	99,8	107,3	111,3	115,9	106,1	95,4	98,6	94,8
2009	97,2	89,5	101,0	103,2	96,8	104,3	89,3	87,1	92,7	93,2	92,1	93,5
2010	103,3	102,3	103,7	102,6	93,8	103,9	102,9	104,9	100,4	118,8	102,6	121,6
2011	108,9	125,5	99,6	107,8	112,8	107,0	110,3	128,0	78,3	108,0	153,1	100,4
2012	101,4	97,5	104,2	102,0	93,0	103,2	99,1	98,2	101,9	121,1	104,0	126,2
2013	94,8	101,3	91,3	93,9	88,3	94,6	97,5	103,6	83,8	82,7	116,4	76,6
2014	99,2	94,6	101,9	104,8	104,2	104,8	91,1	92,5	87,3	105,3	102,1	106,2

Индексы производства продукции сельского хозяйства в хозяйствах всех категорий по городам и районам
(в сопоставимых ценах; в процентах к предыдущему году)

	2012			2013			2014		
	сельское хозяйство	в том числе		сельское хозяйство	в том числе		сельское хозяйство	в том числе	
		растение-водство	животно-водство		растение-водство	животно-водство		растение-водство	животно-водство
Республика Коми	101,4	97,5	104,2	94,8	101,3	91,3	99,2	94,6	101,9
Сыктывкар	77,3	79,7	69,5	97,9	105,0	73,9	88,1	85,6	100,3
Воркута	134,1	114,8	134,2	95,2	74,4	95,3	120,5	99,2	120,6
Вуктыл	135,7	163,0	81,6	105,3	117,5	73,9	82,5	82,9	80,7
Инта	97,9	118,4	96,7	79,5	88,5	79,0	100,8	113,9	100,0
Печора	109,0	123,1	93,9	88,5	98,5	77,6	105,6	107,3	103,2
Сосногорск	118,9	120,6	109,4	100,5	105,5	79,5	100,2	101,3	94,5
Усинск	125,7	132,6	122,5	79,0	89,0	74,8	95,5	92,4	97,0
Ухта	99,8	106,1	91,2	93,6	93,6	93,6	96,6	108,7	81,0
районы									
Ижемский	103,0	108,0	100,2	86,3	85,6	86,6	95,4	100,9	93,0
Княжпогостский	75,6	61,4	98,4	99,8	129,2	79,8	86,3	74,9	98,7
Койгородский	83,4	78,3	90,4	110,7	127,3	94,5	88,3	84,5	93,3
Корткеросский	89,0	79,4	101,3	98,3	108,0	89,9	93,9	88,7	99,2
Прилузский	120,3	133,1	101,9	82,5	77,4	90,0	107,7	116,9	96,1
Сыктывдинский	110,1	109,9	110,2	95,2	88,4	96,1	105,8	102,4	106,2
Сысольский	100,8	99,4	103,0	106,5	120,5	89,8	97,3	96,1	99,1
Троицко-Печорский	99,5	102,5	95,5	100,8	119,7	80,8	82,5	79,7	86,9
Удорский	103,1	106,3	100,8	96,3	130,0	75,8	92,1	90,2	94,0
Усть-Вымский	78,4	73,5	93,5	129,7	153,5	88,1	85,1	77,9	106,9
Усть-Куломский	98,0	100,3	94,2	90,8	92,3	88,8	94,0	98,2	88,3
Усть-Цилемский	100,0	101,5	99,1	90,5	91,6	89,9	92,4	91,5	92,9

**Производство основных видов сельскохозяйственной продукции
по категориям хозяйств**
(тысяч тонн)

	1970	1980	1990	2000	2005	2008	2009	2010	2011	2012	2013	2014
Сельскохозяйственные организации												
Зерно (в весе после доработки) ¹⁾ , т	10249	939	798	484	507	771	15	16	13	11	14	7
Картофель	72,9	99,4	53,7	26,4	11,3	4,9	4,5	3,5	5,6	4,7	4,6	6,1
Овощи	24,7	28,1	18,7	12,1	5,4	4,7	4,7	4,7	5,8	5,4	4,8	3,6
Скот и птица на убой (в убойном весе)	10,2	19,5	30,4	7,8	10,5	13,6	14,4	14,6	17,0	17,0	16,8	17,9
Молоко	132,0	172,1	175,1	53,0	35,8	29,9	31,8	32,9	34,2	36,6	34,4	35,5
Яйца, млн шт	55,6	248,9	356,9	170,6	174,7	171,9	183,4	165,7	143,5	129,2	113,7	120,9
Хозяйства населения												
Зерно (в весе после доработки) ¹⁾ , т	110	-	-	17	22	0,0	0,0	0,0	0,0	0,0	0,0	0,0
Картофель	118,6	107,3	73,8	190,4	104,0	86,3	69,9	83,8	105,8	104,8	109,3	107,5
Овощи	4,8	1,5	2,1	21,8	18,5	15,0	14,3	16,1	16,0	16,9	16,8	15,3
Скот и птица на убой (в убойном весе)	5,4	7,8	7,7	6,5	4,2	3,8	3,1	2,9	2,7	2,8	2,3	2,0
Молоко	54,7	38,5	31,9	51,7	40,9	28,0	26,5	24,5	22,6	18,8	16,4	14,2
Яйца, млн шт	21,1	14,5	8,5	2,2	1,4	2,1	1,4	2,0	2,8	3,1	2,5	2,6
Крестьянские (фермерские) хозяйства (включая индивидуальных предпринимателей)												
Зерно (в весе после доработки) ¹⁾ , т	-	-	-	1	-	4	-	-	-	-	-	-
Картофель, т	-	-	6	2104	1627	1496	1206	1326	2446	2506	2949	2718
Овощи, т	-	-	-	319	568	452	132	91	361	293	563	608
Скот и птица на убой (в убойном весе), т	-	-	-	143	340	600	496	400	598	619	534	516
Молоко, т	-	-	-	1243	1882	3791	4293	4241	5528	6341	6744	6876
Яйца, тыс шт	-	-	-	11	63	53	52	152	543	983	1651	1204

¹⁾ До 2000 г. включительно - в первоначально-оприходованном весе.

**Структура производства основных видов сельскохозяйственной продукции
по категориям хозяйств**
(в процентах от общего объема производства)

	1970	1980	1990	2000	2005	2008	2009	2010	2011	2012	2013	2014
Сельскохозяйственные организации												
Зерно (в весе после доработки)	98,1	100	100	96,5	95,9	99,6	98,9	99,2	99,3	99,1	99,2	98,6
Картофель	38,1	48,1	42,1	12,0	9,6	5,3	6,0	4,0	4,9	4,2	4,0	5,3
Овощи	83,7	95,0	89,6	35,3	22,4	23,2	24,4	22,4	26,1	23,9	21,5	18,3
Скот и птица на убой (в убойном весе)	65,4	71,4	80,0	54,2	69,7	75,3	80,3	81,6	83,6	83,4	85,6	87,8
Молоко	70,7	81,7	84,6	50,0	45,6	48,5	50,8	53,4	54,9	59,3	59,8	62,8
Яйца	72,5	94,5	97,7	98,7	99,2	98,8	99,2	98,7	97,7	96,9	96,4	96,9
Хозяйства населения												
Зерно (в весе после доработки)	1,9	-	-	3,4	4,1	0,0	1,1	0,8	0,7	0,9	0,8	1,4
Картофель	61,9	51,9	57,9	87,0	89,0	93,1	92,4	94,5	93,0	93,6	93,5	92,4
Овощи	16,3	5,0	10,4	63,8	75,3	74,6	74,9	77,1	72,3	74,8	75,9	78,5
Скот и птица на убой (в убойном весе)	34,6	28,6	20,2	44,8	28,0	21,3	17,0	16,2	13,4	13,6	11,7	9,7
Молоко	29,3	18,3	15,4	48,8	52,0	45,4	42,4	39,8	36,2	30,4	28,5	25,1
Яйца	27,5	5,5	2,3	1,3	0,8	1,2	0,8	1,2	1,9	2,3	2,2	2,1
Крестьянские (фермерские) хозяйства (включая индивидуальных предпринимателей)												
Зерно (в весе после доработки)	-	-	-	0,2	-	0,4	-	-	-	-	-	-
Картофель	-	-	0,0	1,0	1,4	1,6	1,6	1,5	2,1	2,2	2,5	2,3
Овощи	-	-	-	0,9	2,3	2,2	0,7	0,4	1,6	1,3	2,5	3,1
Скот и птица на убой (в убойном весе)	-	-	-	1,0	2,3	3,3	2,8	2,2	2,9	3,0	2,7	2,5
Молоко	-	-	-	1,2	2,4	6,1	6,9	6,9	8,9	10,3	11,7	12,1
Яйца	-	-	-	0,0	0,0	0,0	0,0	0,1	0,4	0,7	1,4	1,0

Число хозяйств населения, имевших земельные участки
(по данным Управления Федеральной службы государственной регистрации,
кадастра и картографии по Республике Коми; на конец года)

	1970	1980	1990	2000	2005	2008	2009	2010	2011	2012	2013	2014
Приусадебные земли:												
количество, тыс ед	81,6	90,2	100,8	101,1	100,8	101,2	102,0	102,8	103,0	103,2	102,8	103,0
площадь земель, тыс га	11,3	10,9	12,0	16,5	17,1	16,9	18,0	18,1	18,3	18,3	18,7	18,8
в среднем на одну семью, соток	13,8	12,1	11,9	16,3	17,0	16,7	17,6	17,6	17,8	17,7	18,2	18,3
Коллективные сады:												
количество, тыс ед	0,3	14,8	51,5	92,7	90,8	75,6	76,0	76,0	76,1	76,2	76,4	76,4
площадь земель, тыс га	0,01	0,7	4,2	10,4	10,2	10,1	10,1	10,1	10,1	10,1	10,1	10,1
в среднем на одну семью, соток	4,0	4,9	8,1	11,3	11,2	13,4	13,3	13,3	13,3	13,2	13,2	13,2
Коллективные огороды:												
количество, тыс ед	11,0	9,3	22,0	44,0	37,3	29,9	29,8	29,8	29,7	29,8	29,7	29,6
площадь земель, тыс га	0,4	0,5	1,2	1,9	1,8	1,8	1,8	1,7	1,7	1,7	1,7	1,7
в среднем на одну семью, соток	3,7	5,8	5,4	4,3	4,9	5,9	6,0	5,8	5,8	5,9	5,9	5,9

Реализация основных видов продукции сельскохозяйственными организациями
(тысяч тонн)

	2000	2005	2008	2009	2010	2011	2012	2013	2014
Картофель	8,0	4,0	1,5	1,5	1,6	1,6	2,4	1,9	3,7
Овощи	11,9	5,1	4,2	4,2	4,5	5,2	4,9	4,5	3,4
Скот и птица (в живом весе)	13,2	15,8	20,9	21,3	21,8	24,2	25,0	23,3	25,0
Молоко	46,1	34,4	30,3	29,7	31,2	32,7	34,5	32,3	34,0
Яйца, млн шт	153,8	155,4	146,8	169,4	152,4	128,5	113,5	94,3	100,9

**МАТЕРИАЛЬНО-ТЕХНИЧЕСКАЯ БАЗА
СЕЛЬСКОГО ХОЗЯЙСТВА**

Парк основных видов техники в сельскохозяйственных организациях¹⁾
(на конец года; штук)

	1980	1990	2000	2005	2008	2009	2010	2011	2012	2013	2014
Тракторы (без тракторов, на которых смонтированы землеройные, мелиоративные и другие машины)	4464	5477	2705	1212	859	875	822	791	746	694	657
Тракторы, на которых смонтированы землеройные, мелиоративные и другие машины	687	1301	428	199	157	158	149	146	141	140	129
Тракторные прицепы	3287	3473	1397	628	467	483	463	432	397	379	336
Плуги	1038	1235	397	180	156	163	143	142	138	131	120
Бороны	2189	2842	362	153	105	351	101	94	89	89	81
Культиваторы	552	816	251	106	80	102	78	75	69	68	65
Машины для посева	709	568	262	124	79	85	69	66	55	60	53
Косилки	2515	2277	916	403	343	352	338	334	305	259	237
Пресс-подборщики	383	567	354	185	145	148	151	155	140	131	119
Комбайны:											
зерноуборочные	101	52	36	12	10	17	9	10	8	7	6
кормоуборочные	215	254	169	62	44	51	52	51	55	56	58
картофелеуборочные	172	199	90	27	11	16	17	18	17	15	16
Разбрасыватели твердых минеральных удобрений	754	661	175	60	53	65	49	52	40	40	32
Машины для внесения твердых органических удобрений	517	901	188	70	37	37	39	37	36	34	31
Доильные установки и агрегаты	934	988	404	153	98	96	92	91	94	96	101
Всего энергетических мощностей, тыс лошадиных сил	...	1508	609	347	305	302	294	280	276	266	260

¹⁾ Включены сельскохозяйственные организации и организации по обслуживанию сельского хозяйства.

Обеспеченность сельскохозяйственных организаций тракторами и комбайнами (на конец года)

	1970	1980	1990	2000	2005	2008	2009	2010	2011	2012	2013	2014
Приходилось тракторов на 1 000 га пашни, шт	35	51	58	34	21	18	22	21	20	19	18	17
Нагрузка пашни на один трактор, га	29	20	17	30	48	55	45	48	50	52	56	59
Приходилось картофелеуборочных комбайнов на 1 000 га посадок картофеля, шт	13	25	33	44	30	27	38	43	40	41	43	47
Приходилось посадок картофеля на один картофелеуборочный комбайн, га	78	41	30	23	34	37	26	24	25	25	23	21

Внесение минеральных удобрений под посевы в сельскохозяйственных организациях

	1970	1980	1990	2000	2005	2008	2009	2010	2011	2012	2013	2014
Внесено минеральных удобрений (в пересчете на 100 % питательных веществ):												
всего, тыс ц	67,1	229,2	143,0	30,3	5,2	3,8	5,8	7,1	7,8	7,4	7,9	7,6
на один гектар посева, кг	78	223	135	34	8	9	14	22	22	21	17	20
в том числе под:												
зерновые культуры	67	215	40	7	61	50	4	10	9	16	5	51
овощи открытого грунта	221	737	225	343	125	236	242	289	330	298	245	335
картофель	203	408	234	150	53	60	111	195	175	122	71	179
кормовые культуры	...	196	126	30	6	7	12	19	19	19	16	18
на луга и пастбища ¹⁾	6	156	102	76	160	82	73	55	58	50	26	44
Удельный вес удобренной минеральными удобрениями площади сельхозкультур во всей посевной площади, %	67	86	81	28	6	18	25	27	30	31	23	23

¹⁾ На один гектар удобренной площади.

Внесение органических удобрений под посевы в сельскохозяйственных организациях

	1970	1980	1990	2000	2005	2008	2009	2010	2011	2012	2013	2014
Внесено органических удобрений:												
всего, тыс т	710,1	1174,6	1294,9	504,0	157,1	129,6	122,0	123,2	122,6	117,4	130,2	127,8
на один гектар посева, т	11	16,2	17,9	7,0	3,2	3,8	4,0	4,3	4,2	3,9	4,5	4,2
в том числе под:												
зерновые культуры	4	5,5	14,1	6,2	-	1,9	-	-	-	-	-	-
овощи открытого грунта	66	97,7	90,0	112,7	16,6	21,1	75,5	86,0	74,9	0,9	39,5	1,3
картофель	51	65,8	70,3	46,7	29,6	40,7	42,0	34,7	30,3	30,5	30,5	30,2
кормовые культуры	...	10,0	12,9	5,2	2,7	3,3	3,3	3,7	3,5	3,6	4,1	3,9
Удельный вес удобренной органическими удобрениями площади во всей посевной площади, %	...	30	26	15	8	9	10	9	10	10	12	10

Проведение работ по химической мелиорации в сельскохозяйственных организациях

	1970	1980	1990	2000	2005	2008	2009	2010	2011	2012	2013	2014
Произвестковано кислых почв, тыс га	9,1	18,3	15,9	1,9	0,5	1,2	0,9	0,9	0,9	0,8	1,4	1,6
Внесено известняковой муки и других известковых материалов:												
всего, тыс т	32,4	94,0	85,0	7,6	3,1	9,8	3,8	3,9	3,7	3,5	5,2	5,6
на 1 га, т	3,6	5,1	5,3	4,0	5,7	8,0	4,2	4,3	3,9	4,2	3,7	3,4
Проведено фосфоритование кислых почв, тыс га	1,9	0,5	0,2	-	-	-	-	-	-
Внесено фосфоритной муки:												
всего, тыс т	1,7	0,5	0,2	-	-	-	-	-	-
на 1 га, т	0,9	1,0	0,9	-	-	-	-	-	-

РАСТЕНИЕВОДСТВО

Посевные площади сельскохозяйственных культур

(в хозяйствах всех категорий; тысяч гектаров)

	1970	1980	1990	2000	2005	2008	2009	2010	2011	2012	2013	2014
Вся посевная площадь	84,0	93,7	100,5	80,0	52,7	44,0	41,5	40,5	39,5	38,8	38,5	41,1
Зерновые культуры	9,6	1,0	0,6	0,5	0,5	0,5	0,0	0,0	0,0	0,0	0,0	0,0
Картофель	12,7	12,8	12,1	12,2	8,7	7,6	7,6	7,5	7,6	7,6	7,5	7,5
Овощи открытого грунта ¹⁾	1,3	1,2	1,0	1,1	0,7	0,6	0,6	0,6	0,7	0,6	0,7	0,6
Кормовые культуры	60,4	78,7	86,8	66,1	42,8	35,3	33,3	32,3	31,3	30,6	30,4	33,0
в том числе:												
многолетние травы (укосная площадь посева прошлых лет и беспокровные посевы текущего года)	22,4	37,7	44,8	50,4	36,1	29,8	28,1	28,0	26,4	25,3	25,2	27,6
однолетние травы (включая силосные культуры)	37,7	39,8	41,0	15,6	6,6	5,5	5,2	4,3	4,8	5,3	5,3	5,4
кормовые корнеплоды	0,3	1,2	1,0	0,2	0,0	0,0	0,0	0,0	0,0	0,0	0,0	0,0
Площадь чистых паров	...	1,3	1,3	2,5	0,4	0,8	1,4	1,8	1,7	0,1	0,0	0,1

¹⁾ С 2000 г. - включая посевные площади овощей в защищенном грунте по хозяйствам населения.

Посевные площади сельскохозяйственных культур по категориям хозяйств

(тысяч гектаров)

	1970	1980	1990	2000	2005	2008	2009	2010	2011	2012	2013	2014
Хозяйства всех категорий	84,0	93,7	100,5	80,0	52,7	44,0	41,5	40,5	39,5	38,8	38,5	41,1
в том числе:												
сельскохозяйственные организации	77,7	87,7	94,2	68,3	43,8	34,2	31,1	30,5	29,6	29,1	28,4	30,6
хозяйства населения	6,3	6,0	6,4	10,7	8,3	7,6	7,6	7,5	7,5	7,5	7,4	7,4
крестьянские (фермерские) хозяйства (включая индивидуальных предпринимателей)	-	-	0,0	0,9	0,6	2,2	2,8	2,5	2,4	2,3	2,7	3,2

Посевные площади сельскохозяйственных культур по категориям хозяйств в 2014 г.

(тысяч гектаров)

	Вся посевная площадь	В том числе			
		зерновые культуры	картофель	овощи открытого грунта ¹⁾	кормовые культуры
Хозяйства всех категорий	41,1	0,0	7,5	0,6	33,0
в том числе:					
сельскохозяйственные организации	30,6	0,0	0,4	0,0	30,2
хозяйства населения	7,4	0,0	6,9	0,6	0,0
крестьянские (фермерские) хозяйства (включая индивидуальных предпринимателей)	3,2	-	0,2	0,0	2,9

¹⁾ Включая посевные площади овощей в защищенном грунте по хозяйствам населения.

Валовой сбор продуктов растениеводства

(в хозяйствах всех категорий; тысяч тонн)

	В среднем за год						2000	2005	2008	2009	2010	2011	2012	2013	2014
	1981-1985	1986-1990	1991-1995	1996-2000	2001-2005	2006-2010									
Зерно (в весе после доработки), т	562 ¹⁾	546 ¹⁾	1847	1130	400	543	501	529	775	15	16	13	11	14	7
Картофель	185,0	181,3	172,1	215,5	151,7	87,7	218,9	116,9	92,7	75,7	88,7	113,8	112,0	116,9	116,4
Овощи - всего	28,1	29,3	22,8	33,0	28,0	20,3	34,2	24,5	20,2	19,1	20,8	22,2	22,5	22,1	19,4
в том числе:															
открытого грунта ²⁾	22,8	21,3	15,6	27,6	23,3	16,5	28,7	19,8	16,6	15,7	17,0	17,9	19,3	19,0	17,1
защищенного грунта ³⁾	5,3	8,0	7,2	5,5	4,7	3,9	5,5	4,7	3,6	3,4	3,8	4,2	3,2	3,1	2,4
Кормовые корнеплоды	23,0	21,5	12,2	3,6	0,2	0,3	1,8	0,0	0,1	0,1	0,1	0,0	0,0	0,0	0,0
Силосные культуры	291,4	342,1	263,2	127,5	50,5	30,9	83,3	36,9	27,0	33,5	17,4	20,8	23,5	16,8	23,3
Сено многолетних трав	49,9	51,1	39,8	32,8	20,6	19,9	33,4	16,7	16,8	21,0	19,5	18,8	17,6	17,6	18,1
Сено однолетних трав	0,5	0,7	0,2	0,3	0,2	0,1	0,5	0,1	0,1	0,1	0,0	0,1	0,0	0,0	0,0
Сено естественных сенокосов (включая улучшенные)	228,5	233,8	199,5	166,4	120,1	88,5	168,3	98,6	85,7	93,4	88,5	83,1	80,6	67,5	66,1

¹⁾ В первоначально-оприходованном весе.

²⁾ С 2000 г. - включая валовые сборы овощей в защищенном грунте в хозяйствах населения.

³⁾ С 2000 г. - в сельскохозяйственных организациях и крестьянских (фермерских) хозяйствах.

Урожайность сельскохозяйственных культур

(в хозяйствах всех категорий; центнеров с одного гектара убранной площади ¹⁾)

	В среднем за год						2000	2005	2008	2009	2010	2011	2012	2013	2014
	1981-1985	1986-1990	1991-1995	1996-2000	2001-2005	2006-2010									
Зерновые культуры (в весе после доработки)	9,9 ²⁾	11,9 ²⁾	9,5	8,0	10,2	15,7	9,6	10,9	14,7	17,0	11,0	7,1	8,8	9,6	7,3
Картофель	135	134	115	161	145	114	180	134	123	100	118	150	150	157	156
Овощи открытого грунта	193	182	140	241	265	258	256	286	258	243	266	272	303	292	269
Кормовые корнеплоды	181	152	189	154	179	145	153	334	57	93	87	27	228	174	73
Силосные культуры	108	114	96	89	90	96	85	86	97	100	89	98	114	85	118
Сено многолетних трав	24,4	25,0	19,6	14,5	13,0	15,3	15,3	13,8	14,8	16,1	14,6	15,8	17,0	17,0	17,4
Сено однолетних трав	15,9	19,6	16,9	13,9	11,6	19,0	10,3	7,5	9,4	42,9	12,4	23,4	28,6	11,0	18,3
Сено естественных сенокосов (включая улучшенные)	12,6	13,8	12,5	10,9	10,2	12,7	11,3	10,6	12,6	13,8	13,0	12,9	14,4	13,5	12,9

¹⁾ До 1995 г. включительно - в расчете на один гектар посевной площади.

²⁾ В первоначально-оприходованном весе.

Валовой сбор картофеля по городам и районам

(в хозяйствах всех категорий; тонн)

	В среднем за год						2000	2005	2008	2009	2010	2011	2012	2013	2014
	1981-1985	1986-1990	1991-1995	1996-2000	2001-2005	2006-2010									
Республика Коми, тыс т	185,0	181,3	172,1	215,5	151,7	87,7	218,9	116,9	92,7	75,7	88,7	113,8	112,0	116,9	116,4
Сыктывкар	6983	7112	12385	18510	12894	7436	18129	10477	9338	4071	5006	11512	8860	8886	11311
Воркута	-	-	23	-	-	-	-	-	-	-	-	-	-	-	-
Вуктыл	1231	1414	2213	3152	2103	894	3984	774	1075	645	637	1078	2090	2418	1971
Инта	372	483	2920	626	794	152	491	410	131	141	141	256	343	353	572
Печора	7112	6919	5808	5433	3961	1819	6890	3168	2132	1062	1092	2172	2947	2959	3521
Сосногорск	3512	3560	3199	8169	3962	2865	6978	4021	2919	2917	2881	2763	3718	3807	4541
Усинск	865	823	1753	1509	2994	2043	1883	2548	2247	1587	1566	1217	2377	1912	2040
Ухта	6734	8085	16220	15068	6511	5498	23097	7008	7188	5000	4852	6001	5901	5968	7280
районы															
Ижемский	5222	8406	6746	4696	9257	2996	8806	5869	2625	3009	3008	3945	4129	3330	3341
Княжпогостский	9153	7971	4895	9221	4081	2115	8355	4005	2433	1387	1531	6137	3166	4453	2986
Койгородский	6511	6166	4852	5253	3731	2074	4960	3463	2083	1914	2422	3424	2743	3493	2526
Корткеросский	20450	16932	17569	23631	17127	9602	21140	12649	9834	7570	9448	13029	7758	10988	8477
Прилузский	27504	31237	18481	17872	11698	8064	11056	9517	9262	7577	9639	10457	14424	10666	14034
Сыктывдинский	23588	21081	23395	25928	19598	13422	26646	13264	15107	11960	13970	14118	17471	15012	16892
Сысольский	23151	23432	17813	17915	9312	6031	17665	7247	5837	5838	7231	8393	9014	11104	9926
Троицко-Печорский	3450	2567	2934	5222	3307	1693	5374	2441	1717	1234	1617	2034	2009	2901	2026
Удорский	3120	2578	2180	4704	5097	3059	8961	4298	3367	3033	3039	2519	2651	4026	3452
Усть-Вымский	11900	13236	13341	16008	12070	4906	12674	10651	5777	2907	3689	7353	5446	8856	6239
Усть-Куломский	18496	16236	11385	25783	18628	9611	23072	10865	5688	11358	14417	13668	13063	12425	12459
Усть-Цилемский	2653	2688	4028	6825	4594	3457	8714	4242	3942	2466	2520	3711	3845	3356	2806

Валовой сбор овощей по городам и районам (в хозяйствах всех категорий; тонн)

	В среднем за год						2000	2005	2008	2009	2010	2011	2012	2013	2014
	1981-1985	1986-1990	1991-1995	1996-2000	2001-2005	2006-2010									
Республика Коми,															
тыс т	28,1	29,3	22,8	33,0	28,0	20,3	34,2	24,5	20,2	19,1	20,8	22,2	22,5	22,1	19,4
Сыктывкар	2910	3702	4159	7657	9683	8527	8627	9759	8028	8398	9279	10422	9179	8343	6658
Воркута	1164	1425	903	609	-	-	512	-	-	-	-	-	-	-	-
Вуктыл	211	226	158	358	191	144	288	274	125	88	71	71	226	344	309
Инта	224	216	110	22	18	13	25	11	16	14	11	8	22	20	21
Печора	141	144	67	316	305	171	345	305	198	133	111	108	307	293	287
Сосногорск	17	44	209	1001	1270	776	1127	1175	867	745	597	600	785	896	828
Усинск	107	222	151	220	152	106	256	96	119	118	94	92	66	138	113
Ухта	1518	1871	1806	3113	2561	1570	3317	2333	1600	1375	1103	1090	1546	1426	1347
районы															
Ижемский	73	95	161	311	276	137	451	227	152	134	108	110	261	320	284
Княжпогостский	643	480	270	689	693	484	706	525	485	436	531	518	433	506	363
Койгородский	374	244	198	454	408	372	609	427	334	362	436	439	348	436	409
Корткеросский	1471	1185	1957	2294	1436	1032	2796	997	1008	993	1199	1252	1199	1374	1227
Прилузский	1191	1677	1779	1563	1604	1151	1216	1551	1222	865	1044	1058	1098	1326	1122
Сыктывдинский	13655	13934	7794	9179	5218	2503	8429	2948	2517	2405	2815	2766	3244	2146	1998
Сысольский	1877	1459	1096	1467	980	922	1450	1113	1118	779	891	1103	1035	1423	1451
Троицко-Печорский	162	136	93	397	380	307	480	325	278	302	365	381	469	437	418
Удорский	295	237	74	443	228	216	424	229	219	229	184	189	250	317	291
Усть-Вымский	791	912	783	1553	1538	950	1687	1213	908	798	973	990	846	1151	1050
Усть-Куломский	1255	870	925	1023	717	661	1027	705	644	626	753	744	988	866	969
Усть-Цилемский	187	96	123	370	338	289	402	296	320	320	257	257	246	335	299

Плодово-ягодные насаждения

Годы	Все категории хозяйств				Хозяйства населения			
	площадь, га		валовой сбор, т	урожайность, центнеров с 1 га	площадь, га		валовой сбор, т	урожайность, центнеров с 1 га
	всего	в том числе в плодоносящем возрасте			всего	в том числе в плодоносящем возрасте		
В среднем за год:								
1981-1985	136	127	210	16,5	124	124	204	16,5
1986-1990	251	247	359	14,5	242	242	353	14,6
1991-1995	608	600	969	16,4	590	570	965	16,7
1996-2000	876	738	1599	21,7	874	738	1599	21,7
2001-2005	870	740	3816	52,6	867	738	3814	52,8
2006-2010	749	625	4736	75,6	748	624	4734	75,7
1990	250	245	424	17,1	242	242	415	17,2
2000	914	770	1659	21,5	909	770	1659	21,5
2005	787	671	5271	78,8	784	669	5270	78,8
2008	743	626	6050	96,6	742	625	6047	96,8
2009	725	611	5027	82,3	723	609	5024	82,5
2010	725	610	2689	44,0	723	609	2688	44,1
2011	726	612	5232	85,5	723	609	5230	85,9
2012	700	543	4726	87,0	700	543	4724	86,9
2013	712	580	5321	92,4	712	580	5319	92,4
2014	714	580	4170	72,2	714	580	4169	72,2

ЖИВОТНОВОДСТВО

Поголовье скота

(на конец года; в хозяйствах всех категорий; тысяч голов)

Годы	Крупный рогатый скот	В том числе коровы	Свиньи	Овцы	Козы	Лошади	Олени
1970	125,2	68,6	56,6	40,6	11,6	15,9	147,1
1980	161,2	72,8	97,7	38,3	6,6	10,2	113,2
1990	173,5	71,0	136,3	37,7	8,1	7,9	123,6
2000	83,3	41,7	23,8	17,8	13,9	6,4	110,1
2005	45,3	23,5	22,7	12,9	9,0	5,6	89,5
2008	41,5	20,1	24,7	11,4	6,8	5,4	86,7
2009	39,6	19,0	27,1	10,5	6,5	5,2	82,0
2010	38,7	18,3	25,0	11,3	6,5	5,1	83,8
2011	38,4	17,8	23,1	11,3	6,3	4,5	88,9
2012	37,8	17,0	22,2	10,4	5,9	4,2	89,6
2013	36,2	16,1	23,3	8,9	5,3	3,9	89,9
2014	35,1	15,6	23,5	8,3	5,3	3,3	85,3

Поголовье скота по категориям хозяйств на конец 2014 г.

(тысяч голов)

	Крупный рогатый скот	В том числе коровы	Свиньи	Овцы	Козы	Лошади	Олени
Хозяйства всех категорий	35,1	15,6	23,5	8,3	5,3	3,3	85,3
в том числе:							
сельскохозяйственные организации	19,6	8,8	20,0	0,0	-	0,2	65,1
хозяйства населения	9,1	4,2	1,5	6,6	4,8	2,9	16,4
крестьянские (фермерские) хозяйства (включая индивидуальных предпринимателей)	6,3	2,6	2,0	1,6	0,5	0,2	3,8

Поголовье скота по категориям хозяйств

(на конец года; тысяч голов)

	1970	1980	1990	2000	2005	2008	2009	2010	2011	2012	2013	2014
Сельскохозяйственные организации												
Крупный рогатый скот	103,1	144,6	155,2	59,1	25,5	21,8	20,6	20,4	20,4	20,4	19,8	19,6
в том числе коровы	50,2	61,2	61,0	24,5	11,8	10,1	9,6	9,5	9,5	9,3	8,9	8,8
Свиньи	21,0	58,1	86,4	15,3	16,8	17,3	20,2	17,8	16,0	15,3	18,3	20,0
Овцы и козы	1,5	2,1	0,8	0,4	0,3	0,2	0,1	0,1	0,0	0,0	0,0	0,0
Хозяйства населения												
Крупный рогатый скот	22,1	16,6	18,3	23,2	18,2	17,1	15,7	14,2	13,0	11,6	10,2	9,1
в том числе коровы	18,4	11,6	10,0	16,7	10,9	8,8	7,9	7,0	6,2	5,4	4,8	4,2
Свиньи	35,6	39,6	49,9	7,4	3,9	4,4	3,6	3,2	2,8	1,9	1,7	1,5
Овцы и козы	50,7	42,8	45,0	31,0	21,3	17,4	16,1	16,2	15,0	13,9	12,4	11,4
Крестьянские (фермерские) хозяйства (включая индивидуальных предпринимателей)												
Крупный рогатый скот	-	-	0,0	1,0	1,6	2,6	3,3	4,1	5,1	5,8	6,2	6,3
в том числе коровы	-	-	0,0	0,5	0,7	1,2	1,5	1,8	2,1	2,3	2,5	2,6
Свиньи	-	-	-	1,1	2,1	2,9	3,2	4,0	4,3	5,0	3,3	2,0
Овцы и козы	-	-	0,0	0,3	0,3	0,6	0,6	1,6	2,5	2,5	1,7	2,1

**Поголовье крупного рогатого скота в хозяйствах всех категорий
по городам и районам**
(на конец года; тысяч голов)

	1970	1980	1990	2000	2005	2008	2009	2010	2011	2012	2013	2014
Республика Коми	125,2	161,2	173,5	83,3	45,3	41,5	39,6	38,7	38,4	37,8	36,2	35,1
Сыктывкар	1,5	2,3	4,6	2,5	1,8	1,9	1,9	1,9	2,2	2,1	1,9	2,0
Воркута	5,6	7,6	9,6	1,5	0,2	0,1	0,1	0,1	0,0	0,0	0,0	0,0
Вуктыл	...	1,3	1,8	0,6	0,4	0,3	0,2	0,2	0,2	0,2	0,2	0,1
Инта	4,6	5,0	5,4	2,6	1,2	0,9	0,7	0,7	0,7	0,7	0,6	0,6
Печора	8,8	6,6	7,5	2,6	1,1	1,1	1,0	1,1	1,1	0,9	0,9	0,9
Сосногорск	...	1,0	1,8	1,0	0,3	0,2	0,2	0,2	0,2	0,2	0,2	0,2
Усинск	...	5,6	5,5	2,7	2,3	1,8	1,8	1,9	1,9	1,7	1,5	1,5
Ухта	5,9	5,1	7,2	4,7	3,3	3,1	2,9	2,4	2,5	2,6	2,5	2,3
районы												
Ижемский	8,6	12,7	13,6	9,1	3,9	3,4	3,3	3,2	3,3	3,0	2,7	2,5
Княжпогостский	4,6	5,8	5,8	1,9	1,4	1,6	1,7	1,6	1,7	1,8	1,8	1,6
Койгородский	2,9	3,4	3,1	1,6	1,0	1,0	1,0	1,0	1,0	0,9	1,0	1,0
Корткеросский	9,6	12,6	13,4	8,8	5,7	6,2	6,0	5,9	5,8	5,7	5,6	5,5
Прилузский	13,9	18,2	18,8	7,2	3,9	3,7	3,5	3,3	3,3	3,4	3,3	3,2
Сыктывдинский	11,5	14,4	15,7	8,5	4,0	3,4	3,3	3,3	3,2	3,2	3,1	3,0
Сысольский	11,4	14,1	13,8	5,5	2,9	2,4	2,5	2,5	2,6	2,6	2,7	2,7
Троицко-Печорский	1,7	1,9	2,3	1,1	0,7	0,5	0,5	0,5	0,5	0,4	0,4	0,3
Удорский	5,4	7,2	7,2	2,3	1,3	1,1	1,2	1,2	1,1	1,0	1,1	1,0
Усть-Вымский	7,0	8,2	8,2	2,8	1,5	1,6	1,4	1,3	1,3	1,3	1,3	1,3
Усть-Куломский	11,3	13,5	14,0	7,8	4,1	3,6	3,2	3,1	2,8	3,0	2,6	2,6
Усть-Цилемский	10,9	14,7	16,1	8,5	4,4	3,4	3,2	3,2	3,2	3,2	2,9	2,6

Поголовье свиней в хозяйствах всех категорий по городам и районам
(на конец года; тысяч голов)

	1970	1980	1990	2000	2005	2008	2009	2010	2011	2012	2013	2014
Республика Коми	56,6	97,7	136,3	23,8	22,7	24,7	27,1	25,0	23,1	22,2	23,3	23,5
Сыктывкар	5,8	6,3	12,0	5,2	7,9	6,9	8,9	5,8	3,1	1,4	1,2	1,1
Воркута	3,5	5,9	7,0	0,3	0,3	0,4	0,5	0,5	0,6	0,7	0,2	0,1
Вуктыл	...	1,4	2,4	0,0	0,0	0,0	0,0	0,2	0,2	0,2	0,2	-
Инта	1,6	1,2	2,6	0,1	0,0	0,3	0,2	0,0	0,0	0,0	0,1	0,1
Печора	2,4	3,9	6,9	0,2	0,2	0,3	0,2	0,2	0,2	0,2	0,2	0,2
Сосногорск	...	4,0	5,1	0,7	0,6	0,2	0,3	0,7	0,5	0,5	0,3	0,5
Усинск	...	0,6	2,4	0,3	0,1	0,3	0,3	0,5	0,3	0,2	0,2	0,2
Ухта	5,6	4,2	9,6	1,3	1,6	1,4	1,6	1,5	1,8	2,0	0,9	0,4
районы												
Ижемский	0,4	0,8	0,7	0,0	0,0	0,1	0,1	0,0	0,0	0,0	0,0	0,0
Княжпогостский	3,4	4,2	6,0	1,2	1,2	1,6	1,6	1,7	1,3	1,0	0,9	0,5
Койгородский	3,4	4,3	4,1	1,2	0,3	0,2	0,2	0,2	0,1	0,0	0,1	0,0
Корткеросский	4,7	5,4	7,6	1,8	0,6	0,7	0,7	0,6	0,5	0,4	0,4	0,2
Прилузский	10,7	12,0	11,2	2,1	1,1	0,9	0,9	1,0	0,9	0,8	0,7	0,6
Сыктывдинский	2,5	24,8	31,8	3,8	5,5	7,7	7,9	8,2	9,5	11,4	15,4	17,7
Сысольский	4,4	4,9	5,1	1,9	0,9	0,8	0,6	0,5	0,5	0,3	0,3	0,2
Троицко-Печорский	1,4	2,5	3,1	0,5	0,3	0,4	0,6	0,6	0,6	0,5	0,3	0,3
Удорский	1,0	1,8	2,5	1,1	1,2	1,0	1,0	1,9	2,0	1,5	1,2	0,9
Усть-Вымский	2,0	4,0	7,6	0,9	0,5	0,8	0,6	0,6	0,6	0,3	0,3	0,3
Усть-Куломский	3,7	4,1	6,9	0,9	0,4	0,6	0,6	0,5	0,5	0,6	0,4	0,2
Усть-Цилемский	0,1	0,2	0,6	0,2	0,1	0,0	0,0	0,0	0,0	0,0	0,0	0,0

Поголовье птицы
(на конец года; тысяч голов)

	1970	1980	1990	2000	2005	2008	2009	2010	2011	2012	2013	2014
Поголовье птицы												
в хозяйствах всех категорий	...	2557,1	3685,8	1490,6	1508,3	1831,3	1850,1	1870,5	1855,4	1721,1	1710,3	1619,2
в том числе в сельскохозяйственных организациях	679,7	2433,7	3608,8	1470,4	1495,6	1820,0	1838,5	1855,0	1832,4	1692,3	1680,6	1590,3
из него взрослой птицы	...	1110,6	1443,4	622,6	677,3	651,9	640,7	565,9	549,4	422,1	397,6	455,4
из нее кур-несушек	347,0	1100,9	1425,9	617,7	672,8	645,6	635,6	561,5	534,7	414,4	392,7	451,6

Производство основных продуктов животноводства
(в хозяйствах всех категорий)

	В среднем за год						2000	2005	2008	2009	2010	2011	2012	2013	2014
	1981-1985	1986-1990	1991-1995	1996-2000	2001-2005	2006-2010									
Скот и птица на убой (в убойном весе), тыс т	30,3	38,6	29,7	15,9	14,8	17,2	14,5	15,0	18,0	18,0	17,9	20,4	20,4	19,7	20,4
в том числе:															
крупный															
рогатый скот	12,7	14,0	12,5	7,8	6,0	3,3	6,6	4,3	3,7	3,0	3,1	3,0	3,0	2,8	2,6
свиньи	10,7	12,9	9,3	3,3	1,9	2,1	2,5	1,7	2,3	2,3	2,4	3,0	2,6	2,5	3,4
овцы и козы	1,0	0,8	0,6	0,5	0,3	0,3	0,5	0,2	0,3	0,3	0,2	0,2	0,2	0,2	0,2
птица	4,3	8,8	5,8	3,0	5,7	10,7	3,8	8,1	10,9	11,5	11,6	13,3	13,5	13,3	13,2
олени	1,3	1,8	1,3	1,1	0,7	0,6	1,0	0,5	0,7	0,7	0,5	0,8	0,9	0,7	0,8
прочие	0,3	0,3	0,2	0,2	0,2	0,1	0,1	0,2	0,1	0,1	0,1	0,2	0,1	0,1	0,1
Молоко, тыс т	207,8	217,5	178,8	106,9	90,3	65,3	105,9	78,6	61,8	62,6	61,6	62,4	61,7	57,5	56,6
Яйца, млн шт	285,3	356,3	293,6	136,9	172,8	176,1	172,8	176,2	174,1	184,8	167,8	146,8	133,3	117,9	124,7
Шерсть (в физическом весе), т	70	65	59	34	31	19	25	23	13	9	16	16	11	11	7
Мед, т	-	5	4	4	2	3	3	1	3	3	3	4	4	5	8

Производство скота и птицы на убой, молока и яиц
(в хозяйствах всех категорий; тысяч тонн)

Годы	Скот и птица на убой		Молоко	Яйца, млн шт
	в живом весе	в убойном весе		
1970	25,8	15,6	186,7	76,7
1980	41,8	27,3	210,6	263,4
1990	57,3	38,1	207,0	365,4
2000	24,1	14,5	105,9	172,8
2005	23,8	15,0	78,6	176,2
2008	28,8	18,0	61,8	174,1
2009	28,3	18,0	62,6	184,8
2010	28,6	17,9	61,6	167,8
2011	30,7	20,4	62,4	146,8
2012	31,7	20,4	61,7	133,3
2013	30,4	19,7	57,5	117,9
2014	30,6	20,4	56,6	124,7

Расход кормов в животноводстве
(в хозяйствах всех категорий)

	1970	1980	1990	2000	2005	2008	2009	2010	2011	2012	2013	2014
Расход кормов в пересчете на кормовые единицы, тыс т:												
все корма	444,0	665,2	728,8	346,6	251,1	267,8	262,2	250,0	248,4	239,3	232,5	223,5
в том числе концентрированные	141,0	286,8	297,9	91,7	92,0	99,0	103,0	102,0	100,5	103,9	94,9	99,6
Расход кормов в расчете на одну голову условного крупного скота, кормовых единиц, ц:												
все корма	28,6	30,1	28,6	29,9	31,4	32,1	32,1	30,7	30,1	30,1	28,4	30,1
в том числе концентрированные	9,1	13,0	11,7	7,9	11,6	11,9	12,7	12,6	12,2	13,1	11,7	13,5

Производство скота и птицы на убой по городам и районам

(в хозяйствах всех категорий; в живом весе; тонн)

	В среднем за год						2000	2005	2008	2009	2010	2011	2012	2013	2014
	1981-1985	1986-1990	1991-1995	1996-2000	2001-2005	2006-2010									
Республика Коми,															
тыс т	45,9	57,0	46,7	26,5	24,8	27,4	24,1	23,8	28,8	28,3	28,6	30,7	31,7	30,4	30,6
Сыктывкар	1672	2658	2557	1055	956	1135	941	877	1150	1014	1202	1097	564	365	339
Воркута	3186	3029	2651	768	520	403	472	469	434	403	419	410	533	513	620
Вуктыл	420	460	493	265	139	80	204	112	92	58	85	77	67	59	49
Инта	2676	2411	2110	1369	1215	1078	1190	1346	766	1239	814	1073	1037	867	800
Печора	1492	1581	1488	695	419	277	437	335	287	251	264	239	253	155	181
Сосногорск	777	783	758	320	228	99	250	172	82	70	76	74	83	78	63
Усинск	1477	1781	1466	848	627	681	625	478	719	713	646	726	970	737	726
Ухта	1713	2062	1882	897	607	615	692	484	676	577	533	509	424	459	310
районы															
Ижемский	3083	3449	2896	2163	1523	870	1842	1097	1033	839	824	782	876	863	749
Княжпогостский	1289	1444	1145	603	495	490	462	527	579	476	404	360	327	280	272
Койгородский	1195	1296	1007	839	568	252	764	424	256	210	198	209	186	181	157
Корткеросский	2725	2909	2764	1803	1424	947	1670	1177	988	914	933	843	896	792	742
Прилузский	4239	4523	3067	1960	1455	919	1707	1144	939	883	920	697	713	620	588
Сыктывдинский	8019	15192	10563	5509	9247	16199	6820	11029	17013	17605	18417	20938	22020	21922	22712
Сысольский	2654	2889	2335	1686	1127	661	1547	826	687	600	537	450	465	428	414
Троицко-Печорский	679	703	846	501	347	235	414	235	260	223	193	184	196	166	139
Удорский	1466	1694	1263	634	540	396	520	439	479	356	350	405	438	301	292
Усть-Вымский	1698	2030	1913	887	562	422	633	448	534	398	318	307	280	230	226
Усть-Куломский	2831	2999	2801	2024	1567	945	1773	1279	1056	884	843	723	745	742	594
Усть-Цилемский	2517	2787	2697	1617	1245	730	1103	918	728	626	645	601	657	662	608

Производство молока по городам и районам

(в хозяйствах всех категорий; тонн)

	В среднем за год						2000	2005	2008	2009	2010	2011	2012	2013	2014
	1981-1985	1986-1990	1991-1995	1996-2000	2001-2005	2006-2010									
Республика Коми,															
тыс т	207,8	217,5	178,8	106,9	90,3	65,3	105,9	78,6	61,8	62,6	61,6	62,4	61,7	57,5	56,6
Сыктывкар	4234	5005	4995	3970	3692	3571	4162	3440	3454	3650	3640	3729	3649	3459	3322
Воркута	17036	18291	11569	1210	530	281	1010	354	298	234	157	107	25	23	15
Вуктыл	1857	2064	1941	1320	921	713	930	1137	849	317	319	349	261	233	195
Инта	9177	9143	6643	3173	2447	1390	3046	1783	1175	1068	1207	1094	1038	975	1033
Печора	8935	9493	7254	3207	2102	1577	2937	1656	1461	1565	1650	1777	1580	1523	1444
Сосногорск	1678	2476	2341	1475	816	350	1303	525	340	315	336	348	372	342	350
Усинск	6027	6376	5157	2862	2517	1916	2714	2320	1609	1829	2078	2005	1871	1461	1436
Ухта	10144	11451	11087	7738	8016	6103	8470	7183	5812	5906	5061	5270	5332	5254	4999
районы															
Ижемский	15981	17554	15835	11190	8773	6096	11279	7563	5842	5695	5733	5851	5588	4717	4369
Княжпогостский	6086	6259	4229	2354	2079	2264	2081	2055	2299	2597	2248	2264	2464	2323	2230
Койгородский	3833	3548	2733	2107	2014	1418	2136	1720	1328	1395	1460	1693	1618	1647	1641
Корткеросский	15370	16244	14383	10576	10059	8883	10871	9149	8707	8805	8790	9020	9467	8914	9514
Прилузский	18855	18847	15891	10375	8710	5591	10354	7398	5209	5414	5170	5449	5781	5593	5539
Сыктывдинский	20765	21733	19309	10744	8563	5602	10428	6927	4960	5269	5525	5276	5179	4646	4631
Сысольский	15285	15345	11563	6350	4572	3610	5616	3956	3411	3597	3927	4317	4693	4502	4701
Троицко-Печорский	2544	2531	2271	1629	1517	1016	1734	1301	987	917	809	889	735	670	589
Удорский	7531	7884	5692	3167	2869	1840	3157	2445	1746	1767	1757	1768	1606	1547	1380
Усть-Вымский	9523	8510	5931	3782	3142	2025	3767	2449	2189	2027	1576	1320	1273	1332	1374
Усть-Куломский	15810	15677	13391	10182	9482	6282	10755	8635	5819	5682	5503	5299	4829	4313	4050
Усть-Цилемский	17571	19077	16514	9522	7445	4789	9223	6568	4277	4512	4701	4566	4377	4011	3794

Производство яиц по городам и районам
(в хозяйствах всех категорий; тысяч штук)

	В среднем за год						2000	2005	2008	2009	2010	2011	2012	2013	2014
	1981-1985	1986-1990	1991-1995	1996-2000	2001-2005	2006-2010									
Республика Коми,	285,3	356,3	293,6	136,9	172,8	176,1	172,8	176,2	174,1	184,8	167,8	146,8	133,3	117,9	124,7
млн шт															
Сыктывкар	3472	87844	71782	10152	10671	168	20084	139	178	161	163	240	420	543	622
Воркута	56569	64257	44771	28	13	-	22	5	-	-	-	-	-	-	-
Вуктыл	-	-	85	31	19	11	14	13	11	6	7	46	55	34	32
Инта, млн шт	54,8	68,7	54,3	36,7	55,7	45,4	43,2	61,9	44,3	40,9	40,3	32,2	28,0	21,2	21,8
Печора	147	-	93	43	76	90	21	77	115	84	99	107	102	82	89
Сосногорск	-	-	757	267	72	71	120	54	75	64	89	133	155	136	167
Усинск	-	-	104	38	26	31	19	20	33	27	55	89	94	68	84
Ухта	29169	33353	24519	3885	71	110	102	84	140	86	142	214	231	206	143
районы															
Ижемский	95	25	58	16	21	35	6	24	41	27	39	62	156	52	53
Княжпогостский	843	598	951	388	167	178	145	201	173	123	212	243	251	199	218
Койгородский	857	559	741	255	112	142	121	127	140	94	182	465	461	150	158
Корткеросский	1235	884	1401	546	178	233	247	173	261	179	237	347	405	486	659
Прилузский	1988	1569	1775	1001	247	191	410	148	223	164	249	405	595	1085	442
Сыктывдинский, млн шт	130,8	94,8	87,8	82,1	104,8	128,8	107,8	112,8	127,7	142,5	125,3	111,3	101,2	92,4	99,0
Сысольский	1509	1110	1400	540	112	98	251	80	122	75	109	145	166	136	133
Троицко-Печорский	-	-	119	57	113	139	24	95	168	108	137	201	234	260	310
Удорский	943	-	73	29	45	64	14	76	66	46	68	134	223	228	102
Усть-Вымский	1703	1324	1162	317	121	175	129	117	201	139	244	362	375	305	352
Усть-Куломский	1351	851	1426	446	131	86	132	110	93	60	92	126	168	159	173
Усть-Цилемский	569	433	352	34	41	36	12	25	31	36	58	73	93	83	105

Продуктивность скота и птицы
(килограммов)

	1970	1980	1990	2000	2005	2008	2009	2010	2011	2012	2013	2014
Надой молока на одну корову в хозяйствах всех категорий ¹⁾	2680	2880	2879	2410	3025	2911	3169	3182	3303	3458	3352	3465
в том числе в сельскохозяйственных организациях	2694	2854	2829	2096	2809	2932	3353	3491	3624	3999	3842	4008
Средняя годовая яйценоскость кур-несушек в сельскохозяйственных организациях, шт	191	230	254	257	300	309	313	297	272	272	282	288
Средний годовой настриг шерсти с одной овцы (в физическом весе)	1,5	1,5	1,5	1,4	1,0	1,0	0,8	1,5	1,4	1,0	1,0	0,8
Продукция выращивания скота в сельскохозяйственных организациях ²⁾ (приплод, прирост, привес) в расчете на одну голову:												
крупного рогатого скота	133	138	124	79	83	85	92	96	106	109	101	103
свиней	145	123	111	49	88	111	139	139	165	191	199	201

¹⁾ В 1990 г. надой молока рассчитан на коров, имевшихся на начало года, остальные годы - на среднегодовое поголовье коров.

²⁾ С 2008 г. - без субъектов малого предпринимательства.

ПРОДОВОЛЬСТВЕННЫЕ РЕСУРСЫ И ИХ ИСПОЛЬЗОВАНИЕ

Ресурсы и использование картофеля

(тысяч тонн)

	1980	1990	2000	2005	2008	2009	2010	2011	2012	2013	2014
Ресурсы											
Запасы на начало года	72,8	61,0	116,9	96,1	46,4	71,2	58,5	68,0	92,5	92,0	95,1
Производство	206,7	127,5	218,9	116,9	92,7	75,7	88,7	113,8	112,0	116,9	116,4
Ввоз, включая импорт	15,0	41,6	3,5	5,2	23,6	12,3	25,8	14,7	2,4	1,0	1,8
Итого ресурсов	294,5	230,1	339,3	218,2	162,7	159,2	173,0	196,5	206,9	209,9	213,3
Использование											
Производственное потребление	63,9	64,6	94,8	50,3	32,2	43,7	47,6	45,8	52,1	52,0	53,3
Потери	4,1	2,7	11,7	7,3	6,0	5,9	7,0	8,3	13,6	14,2	14,9
Вывоз	-	-	0,3	2,0	0,3	0,0	0,0	0,0	0,0	0,0	0,2
Личное потребление	149,2	120,0	118,7	76,2	53,0	51,1	50,4	49,9	49,2	48,6	48,9
Запасы на конец года	77,3	42,8	113,8	82,4	71,2	58,5	68,0	92,5	92,0	95,1	96,0

Ресурсы и использование овощей и продовольственных бахчевых культур

(тысяч тонн)

	1980	1990	2000	2005	2008	2009	2010	2011	2012	2013	2014
Ресурсы											
Запасы на начало года	9,0	6,2	13,8	9,7	7,3	6,7	6,4	6,5	6,7	7,0	7,5
Производство	29,6	20,3	34,2	24,5	20,2	19,1	20,8	22,2	22,5	22,1	19,4
Ввоз, включая импорт	64,9	109,3	55,0	53,0	57,9	60,7	63,4	63,8	64,5	64,2	58,2
Итого ресурсов	103,5	135,8	103,0	87,2	85,4	86,5	90,6	92,5	93,7	93,3	85,1
Использование											
Производственное потребление	1,3	4,4	4,0	2,4	0,5	0,4	0,5	0,4	0,5	0,5	0,6
Потери	0,4	0,8	2,2	1,3	0,7	0,7	0,9	0,8	0,7	0,8	0,7
Вывоз	-	-	0,0	0,3	0,1	0,2	0,1	0,1	0,1	0,0	0,1
Личное потребление	92,8	124,5	85,1	73,3	77,4	78,8	82,6	84,5	85,4	84,5	76,8
Запасы на конец года	9,0	6,1	11,7	9,9	6,7	6,4	6,5	6,7	7,0	7,5	6,9

Ресурсы и использование мяса и мясопродуктов

(тысяч тонн)

	1980	1990	2000	2005	2008	2009	2010	2011	2012	2013	2014
Ресурсы											
Запасы на начало года	1,4	1,3	3,7	4,2	4,3	2,8	2,7	3,6	4,9	5,2	6,1
Производство	27,3	38,1	14,5	15,0	18,0	18,0	17,9	20,4	20,4	19,7	20,4
Ввоз, включая импорт	54,3	63,3	38,8	47,2	51,4	49,6	51,8	52,5	51,8	51,5	46,6
Итого ресурсов	83,0	102,7	57,0	66,4	73,7	70,4	72,4	76,5	77,1	76,4	73,1
Использование											
Производственное потребление	2,7	0,6	0,0	0,0	0,0	0,0	0,0	0,0	0,0	0,0	0,0
Потери	-	-	0,1	0,0	0,0	0,0	0,0	0,0	0,0	0,0	0,0
Вывоз	-	-	0,1	0,0	0,1	0,1	0,0	0,1	0,1	0,1	0,8
Личное потребление	78,9	98,1	53,7	63,6	70,8	67,6	68,8	71,5	71,8	70,2	69,1
Запасы на конец года	1,4	4,0	3,1	2,8	2,8	2,7	3,6	4,9	5,2	6,1	3,2

Ресурсы и использование молока и молокопродуктов

(тысяч тонн)

	1980	1990	2000	2005	2008	2009	2010	2011	2012	2013	2014
Ресурсы											
Запасы на начало года	0,4	2,0	3,8	13,9	22,0	17,4	26,0	19,6	20,8	16,1	17,3
Производство	210,6	207,0	105,9	78,6	61,8	62,6	61,6	62,4	61,7	57,5	56,6
Ввоз, включая импорт	215,0	322,7	132,1	160,5	162,6	175,5	178,0	192,8	188,0	190,8	173,5
Итого ресурсов	426,0	531,7	241,8	253,0	246,4	255,5	265,6	274,8	270,5	264,4	247,4
Использование											
Производственное потребление	36,6	23,7	9,4	9,0	4,9	7,9	7,3	12,9	9,9	9,9	7,4
Потери	-	-	0,0	0,0	0,0	0,1	0,0	0,0	0,0	0,0	0,0
Вывоз	-	-	0,0	0,2	0,4	0,0	0,0	0,0	0,0	0,0	0,0
Личное потребление	389,1	497,2	221,4	229,4	223,7	221,5	238,7	241,1	244,5	237,2	233,8
Запасы на конец года	0,3	10,8	11,0	14,4	17,4	26,0	19,6	20,8	16,1	17,3	6,2

Ресурсы и использование яиц и яйцепродуктов

(миллионов штук)

	1980	1990	2000	2005	2008	2009	2010	2011	2012	2013	2014
Ресурсы											
Запасы на начало года	3,8	6,6	5,8	6,7	7,0	7,4	7,2	7,4	7,3	7,2	6,9
Производство	263,4	365,4	172,8	176,2	174,1	184,8	167,8	146,8	133,3	117,9	124,7
Ввоз, включая импорт	112,2	20,7	115,3	106,3	101,5	102,4	113,7	114,8	120,7	129,5	117,2
Итого ресурсов	379,4	392,7	293,9	289,2	282,6	294,6	288,7	269,0	261,3	254,6	248,8
Использование											
Производственное потребление	25,8	31,7	9,3	9,9	12,5	13,7	13,1	14,0	12,9	13,4	12,8
Потери	-	-	0,0	0,0	0,0	0,0	0,0	0,0	0,0	0,0	0,0
Вывоз	-	-	7,2	14,1	18,6	30,9	20,8	0,4	1,3	0,1	0,2
Личное потребление	349,0	355,2	272,1	258,2	244,1	242,8	247,4	247,3	239,9	234,2	229,7
Запасы на конец года	4,6	5,8	5,3	7,0	7,4	7,2	7,4	7,3	7,2	6,9	6,1

ЛЕСНОЕ ХОЗЯЙСТВО

Лесные ресурсы ¹⁾

(на 1 января)

	1983	1988	1993	1998	2003	2008
Площадь земель лесного фонда и земель иных категорий, на которых расположены леса, млн га	39,1	39,0	39,0	38,9	38,9	38,9
в том числе лесная	30,4	30,4	30,8	30,6	30,6	30,7
из нее покрытая лесом	29,7	29,6	29,7	30,0	30,2	30,3
Общий запас насаждений, млрд м ³	2,9	2,9	3,0	3,0	3,0	3,1

¹⁾ По данным Государственного учета лесного фонда Комитета лесов Республики Коми (проводился один раз в пять лет).

Основные характеристики лесных ресурсов ¹⁾

(на 1 января)

	2012	2013	2014	2015
Площадь земель лесного фонда и земель иных категорий, на которых расположены леса, млн га	38,9	38,9	38,9	38,9
в том числе лесные земли	30,6	30,6	30,6	30,6
из нее покрытые лесной растительностью	30,3	30,3	30,3	30,3
в том числе лесными насаждениями с преобладанием хвойных древесных пород	24,4	24,4	24,4	24,4
Лесистость территории, %	72,7	72,7	72,7	72,8
Площадь земель лесного фонда Республики Коми, млн га	36,3	36,3	36,3	36,3
в том числе лесные земли	29,0	29,0	29,0	29,0
из нее покрытые лесной растительностью	28,7	28,7	28,7	28,7
в том числе лесными насаждениями с преобладанием хвойных древесных пород	23,0	23,0	23,0	23,0
Общий запас насаждений, млрд м ³	2,8	2,8	2,8	2,8

¹⁾ По данным Государственного лесного реестра Комитета лесов Республики Коми.

Охрана и защита лесов

	1980	1990	2000	2005	2008	2009	2010	2011	2012	2013	2014
Лесовосстановление, тыс га	152,5	138,0	38,3	25,7	33,8	35,5	33,3	37,1	40,4	40,2	37,5
в том числе искусственное (создание лесных культур) ¹⁾	33,1	18,5	3,5	2,3	2,3	2,2	2,3	2,7	2,5	2,8	2,9
Защита лесов от вредных организмов биологическим методом, га	300	419	412	573	557	576	617	305	297	216	-
Защита лесов от вредных организмов химическим методом, га	...	367	10	140	65	52	18	15	-	3	17
Погибло лесных насаждений, га	142522	23609	246	304	4405	24650	11542	8490	12822
Лесопатологический мониторинг, тыс га	93	471	1322	1322	1323	1323	1323	1323

¹⁾ До 2008 г. включительно - заложено лесных культур (посев и посадка леса).

Лесоразведение (гектаров)

	2005	2008	2009	2010	2011	2012	2013	2014
Лесоразведение								
Заложено лесных культур на землях лесного фонда	157	52	58	84	107	102	63	70
Искусственное лесовосстановление								
Создано лесных культур - всего	2336	2261	2201	2304	2710	2549	2764	2946
из них:								
на вырубках	...	1799	1782	2002	2548	2220	2410	2512
на гарях	537	211	195	115	162	325	354	433
посадочным материалом из улучшенных семян и посевом улучшенных семян	200	38	62	47	220	68	-	-

Основные показатели ведения охотничьего хозяйства

	2008	2009	2010	2011	2012	2013	2014
Число охотпользователей (на конец года) ¹⁾ , ед	17	16	29	31	30	25	26
Общая площадь закрепленных охотничьих угодий (на конец года) ¹⁾ , тыс га	11815	11561	13793	14127	13645	13204	13489
Затраты по направлениям охотхозяйственной деятельности (в фактически действовавших ценах), млн руб							
на биотехнические мероприятия по охране и воспроизводству охотничьих ресурсов ²⁾	341,4	194,1	277,0	34,8	826,5	1041,9	1365,6
по учету численности охотничьих ресурсов	396,7	218,5	759,2	616,7	2636,1	3114,4	4216,2
по созданию охотничьей инфраструктуры	5614,1	163,5	5579,5	5149,1	326,5

¹⁾ Охотпользователи, осуществлявшие пользование охотничьими ресурсами на основании охотхозяйственного соглашения или долгосрочной лицензии.

²⁾ 2010-2011 гг. - без учета затрат на расселение охотничьих ресурсов.

Производство отдельных видов продукции по виду деятельности «Лесозаготовки» (тысяч плотных кубических метров)

	2010	2011	2012	2013	2014
Древесина необработанная	5772,0	5546,3	5417,7	5813,5	6150,7
Бревна хвойных пород	3279,0	2964,7	3038,2	3237,9	3203,5
Бревна лиственных пород	1809,9	1817,3	1800,5	2062,2	2426,1
Древесина топливная	561,1	446,2	337,8	291,5	277,0
Древесина необработанная (включая жерди и колья) прочая	122,0	318,1	241,2	221,9	244,1

МЕТОДОЛОГИЧЕСКИЕ ПОЯСНЕНИЯ

По категории «сельскохозяйственные организации» показаны данные по хозяйственным товариществам, обществам с ограниченной или дополнительной ответственностью, закрытым и открытым акционерным обществам, производственным кооперативам, унитарным предприятиям, подсобным хозяйствам несельскохозяйственных организаций и учреждений. К **хозяйствам населения** относятся личные подсобные и другие индивидуальные хозяйства граждан в сельских и городских поселениях, а также хозяйства граждан, имеющих земельные участки в садоводческих, огороднических и дачных некоммерческих объединениях.

Личные подсобные хозяйства - форма непредпринимательской деятельности по производству и переработке сельскохозяйственной продукции, осуществляемой личным трудом гражданина и членов его семьи в целях удовлетворения личных потребностей на земельном участке, предоставленном или приобретенном для ведения личного подсобного хозяйства. Землепользование хозяйств может состоять из приусадебных и полевых участков.

Садоводческое, огородническое или дачное некоммерческое объединение граждан - некоммерческая организация, учрежденная гражданами на добровольных началах для содействия ее членам в решении общих социально-хозяйственных задач ведения садоводства, огородничества и дачного хозяйства.

Крестьянское (фермерское) хозяйство - объединение граждан, связанных родством и (или) свойством, имеющих в общей собственности имущество и совместно осуществляющих производственную и иную хозяйственную деятельность (производство, переработку, хранение, транспортировку и реализацию сельскохозяйственной продукции), основанную на их личном участии.

Индивидуальный предприниматель по сельскохозяйственной деятельности - гражданин (физическое лицо), занимающийся предпринимательской деятельностью без образования юридического лица с момента его государственной регистрации в соответствии с Гражданским кодексом Российской Федерации и заявивший в Свидетельстве о государственной регистрации виды деятельности, отнесенные согласно Общероссийскому классификатору видов экономической деятельности (ОКВЭД) к сельскому хозяйству.

Сельскохозяйственные угодья - земельные угодья, систематически используемые для получения сельскохозяйственной продукции. К ним относятся пашня, залежь, многолетние насаждения, сенокосы и пастбища. **Пашня** - сельскохозяйственное угодье, систематически обрабатываемое и используемое под посевы сельскохозяйственных культур, включая посевы многолетних трав, а также чистые пары.

Посевные площади - часть пашни, занятая под посевы сельскохозяйственных культур.

Продукция сельского хозяйства представляет собой сумму данных об объеме продукции растениеводства и животноводства всех сельхозпроизводителей, включая хозяйства индивидуального сектора (население, крестьянские (фермерские) хозяйства и индивидуальные предприниматели) в стоимостной оценке по фактически действовавшим ценам.

Объем продукции сельского хозяйства, начиная с 2000 г., сформирован в структуре Общероссийского классификатора видов экономической деятельности.

Продукция растениеводства включает стоимость сырых продуктов, полученных от урожая отчетного года - зерновых культур, картофеля, овощей, соломы и культур кормовых, семян кормовых культур, растений живых, цветов и бутонов цветочных срезанных, ягод и изменение стоимости незавершенного производства в растениеводстве от начала к концу года.

Продукция животноводства включает стоимость сырых продуктов, полученных в результате выращивания и хозяйственного использования сельскохозяйственных животных и птицы (молока, шерсти, яиц и др.), стоимость выращивания (приплода, прироста, привеса) скота и птицы в отчетном году, стоимость продукции пчеловодства и др.

Для исчисления **индекса производства продукции сельского хозяйства** используется показатель ее объема в сопоставимых ценах предыдущего года. Индекс производства продукции сельского хозяйства - относительный показатель, характеризующий изменение объема произведенных продуктов растениеводства и животноводства в сравниваемых периодах.

Валовой сбор сельскохозяйственных культур включает в себя объем собранной продукции, как с основных, так и с повторных и междурядных посевов в сельскохозяйственных организациях, крестьянских (фермерских) хозяйствах, у индивидуальных предпринимателей и в хозяйствах населения. **Урожайность** сельскохозяйственных культур характеризует средний сбор сельскохозяйственной продукции с единицы убранных площадей.

Поголовье скота включает поголовье всех возрастных групп соответствующего вида скота. **Условное поголовье скота** используется для определения общего поголовья всех видов сельскохозяйственных животных. В качестве условной единицы принята голова взрослого крупного рогатого скота.

Производство скота и птицы на убой - показатель, характеризующий результат использования скота и птицы для забоя на мясо. Общий объем производства отражается в живой массе и включает мясо всех видов скота и птицы; в убойном весе (мясо, жир-сырец, пищевые субпродукты) включает как проданный скот и птицу, подлежащий забою, так и забитый в сельскохозяйственных организациях, крестьянских (фермерских) хозяйствах и хозяйствах населения.

Производство молока характеризуется фактически надоенным сырым коровьим и козьим молоком, независимо от того, было ли оно реализовано или потреблено в хозяйстве на выпойку молодняка. Молоко, высосанное молодняком при подсосном его содержании, в продукцию не включается и не учитывается при определении средних удоев от одной коровы.

Производство яиц включает их сбор за год от всех видов сельскохозяйственной птицы, включая яйца, пошедшие на воспроизводство птицы (инкубация и др.). Показателем **яйценоскости** является количество яиц, полученных от одной птицы в течение года.

Производство шерсти включает весь объем фактически настриженной невытравленной овечьей шерсти, а также тонкий и грубый волос коз и верблюдов. Шерсть, полученная с овчин при промышленной переработке их на кожу, в продукцию не включается.

Производство меда определяется количеством собранного пчелами меда, вынутого из ульев.

Средний годовой надой молока на одну корову приводится в расчете на среднегодовое поголовье коров.

В **объеме реализации продуктов сельского хозяйства** включается продажа продукции сельскохозяйственными организациями по всем каналам: организациям, осуществляющим закупки для государственных и муниципальных нужд, перерабатывающим организациям, организациям оптовой торговли, на рын-

ках, биржах, аукционах, через собственную торговую сеть и организации общественного питания, в порядке оплаты труда, по бартеру и др.

Энергетические мощности сельского хозяйства - суммарная мощность всех источников энергии, обслуживающих производственный процесс: механических и электрических двигателей, электроустановок, живой тягловой силы. Отношение суммарной энергетической мощности к посевной площади характеризует энергообеспеченность, среднегодовая энергетическая мощность на одного работника - энерговооруженность труда.

Информация **об основных продовольственных ресурсах и их использовании** формируется на базе данных федерального статистического наблюдения, данных обследования домашних хозяйств, таможенной статистики и других сведений, характеризующих источники образования продовольственных ресурсов и направления их использования за календарный год. Балансы продовольственных ресурсов содержат данные как по сырым продуктам, так и по продуктам их переработки в переводе на основной вид продукции по соответствующим коэффициентам.

Лесной фонд - часть территории субъекта Российской Федерации, занятая лесом, а также не занятая лесом, но предназначенная для нужд лесного хозяйства, включает совокупность лесных земель и нелесных земель (занятых находящимися в лесах пашнями, сенокосами, пастбищами, водами, дорогами, просеками, усадьбами, болотами, песками и др.).

К **лесным землям** относятся земли, покрытые лесной растительностью (лесом) и земли, не покрытые лесной растительностью, но предназначенные для ее восстановления: несомкнувшиеся лесные культуры; лесные питомники и плантации; естественные редины; фонд лесовосстановления (гари, погибшие насаждения, вырубки, прогалины, пустыри).

К **землям, покрытым лесной растительностью** относятся: земли, занятые лесными насаждениями естественного и искусственного происхождения с полнотой 0,4 и выше в возрасте молодняков и с полнотой 0,3 и выше в возрасте, превышающем возраст молодняков; земли, занятые кустарниками, в которых в силу естественно-географических условий не могут произрастать древесные породы или на которых специально организуются кустарниковые хозяйства; плантации лесных древесных пород, предназначенные для ускоренного выращивания древостоев с целью получения целевых сортиментов или древесной массы для химической переработки (учитываются лесные насаждения искусственного происхождения - лесные плантационные культуры).

Лесовосстановление - проведение мероприятий по восстановлению лесов на вырубках, гарях, пустырях, прогалинах и иных бывших под лесом площадях. Лесовосстановление включает искусственное лесовосстановление (создание лесных культур) и содействие естественному восстановлению леса.

Погибшие лесные насаждения - участки лесных насаждений, включая лесные культуры, погибшие (усохшие на корню) за отчетный год вследствие лесных пожаров, от повреждений вредными организмами и в результате негативных воздействий природного (неблагоприятных погодных условий) и антропогенного (воздействие промышленных выбросов и др.) характера.

Вредные организмы - это растения, животные, болезнетворные организмы, способные при определенных условиях нанести вред лесам или лесным ресурсам. Очагами вредных организмов считаются территории лесов, на которых численность (концентрация) вредных организмов и повреждения, нанесенные ими, угрожают жизнеспособности лесных насаждений.

Биологический метод защиты леса от вредных организмов - это обработка лесных насаждений и питомников от вредных организмов (использование хищных и паразитических насекомых (энтомофагов), применение грибных, бактериальных и вирусных препаратов, уничтожающих вредные организмы, использование насекомоядных птиц, применение аттрактантов - веществ, привлекающих живые организмы).

Лесопатологический мониторинг включает в себя проведение сбора, анализа и использования информации о лесопатологическом состоянии лесов, в том числе об очагах вредных организмов.

Пользование охотничьими ресурсами осуществляется юридическими лицами и индивидуальными предпринимателями на основании долгосрочной лицензии - специального разрешения на осуществление хозяйственной и иной деятельности, связанной с использованием и охраной объектов животного мира - в границах определенной территории в комплексе мер по охране и воспроизводству объектов животного мира, а также сохранению среды их обитания.

XV. СТРОИТЕЛЬСТВО

В разделе представлены статистические данные о деятельности строительных организаций: число действующих строительных организаций, объем работ, выполненных по виду экономической деятельности «Строительство». Публикуется информация о вводе в действие производственных мощностей, жилищном и социально-культурном строительстве.

Более подробно информация о строительной деятельности представлена в сборнике Комистата, «Строительство и инвестиции в Республике Коми. 2015».

ДЕЯТЕЛЬНОСТЬ СТРОИТЕЛЬНЫХ ОРГАНИЗАЦИЙ Объем работ, выполненных по виду экономической деятельности «Строительство»

	2005	2008	2009	2010	2011	2012	2013	2014
Всего (в фактически действовавших ценах), млн руб	22774	41551	45629	56609	67662	104123	92222	81184
в том числе по формам собственности:								
государственная	544	290	301	689	841	610	794	809
муниципальная	113	114	171	211	100	123	80	77
частная	22023	39695	43899	53791	63784	99070	77412	77847
смешанная российская	73	184	27	18	17	86	0,3	11
прочие	20	1267	1230	1900	2920	4234	13936	2439
В % к предыдущему году (в сопоставимых ценах)	149,4	99,8	107,6	121,0	110,7	139,9	81,8	84,0

Число действующих строительных организаций (единиц)

Годы	Число строительных организаций - всего	В том числе с численностью работников до 100 человек	Годы	Число строительных организаций - всего	В том числе с численностью работников до 100 человек
1970	123	-	2009	1585	1538
1980	169	-	2010	1768	1726
1990	794	...	2011	1603	1559
2000	640	592	2012	1761	1705
2005	853	815	2013	1925	1871
2008	1309	1257	2014	2032	1983

Число действующих строительных организаций по формам собственности (единиц)

	2000	2005	2008	2009	2010	2011	2012	2013	2014
	Всего								
Всего	640	853	1309	1585	1768	1603	1761	1925	2032
в том числе по формам собственности:									
государственная	38	13	5	7	4	3	4	2	2
муниципальная	4	1	3	5	5	7	4	4	3
частная	557	825	1278	1550	1749	1574	1744	1905	1996
смешанная российская	40	6	7	5	4	3	3	1	2
прочие	1	8	16	18	6	16	6	13	29
	В том числе с численностью работников 100 человек и менее								
Всего	592	815	1257	1538	1726	1559	1705	1871	1983
в том числе по формам собственности:									
государственная	24	10	5	6	3	2	3	1	1
муниципальная	4	1	3	5	4	7	4	4	3
частная	535	792	1226	1505	1711	1532	1691	1855	1950
смешанная российская	28	5	7	5	4	3	3	1	2
прочие	1	7	16	17	4	15	4	10	27

Структура затрат на производство строительных работ по элементам
(без субъектов малого предпринимательства; по фактической себестоимости; в процентах к итогу)

	2005	2008	2009	2010	2011	2012	2013	2014
Всего затрат	100	100	100	100	100	100	100	100
в том числе по элементам:								
материальные затраты	45	52	48	52	52	44	53	57
затраты на оплату труда	16	25	24	23	24	24	22	24
единый социальный налог ¹⁾	4	5	5	5	6	6	6	6
амортизация основных средств	1	3	5	6	5	3	3	2
прочие затраты	34	15	18	15	13	23	17	11

¹⁾ С 2010 г. - страховые взносы в Пенсионный фонд, Фонд социального страхования, Федеральный фонд обязательного медицинского страхования, Территориальный фонд обязательного медицинского страхования.

Инвестиции в основной капитал организаций
с основным видом экономической деятельности «Строительство»
(без субъектов малого предпринимательства и объемов неформальной деятельности)

	2005	2008	2009	2010	2011	2012	2013	2014
Млн руб (в фактически действовавших ценах)	17298,4	16759,4	46274,6	53403,4	142109,1	143505,6	93982,7	85836,9
В % от общего объема инвестиций	36,9	23,4	44,9	51,4	72,8	64,9	49,4	44,6

Основные фонды коммерческих организаций
основного вида экономической деятельности «Строительство»
(без субъектов малого предпринимательства; на конец года)

	2005	2008	2009	2010	2011	2012	2013	2014
Наличие основных фондов (по полной учетной стоимости), млн руб	2079,4	7975,1	8519,9	10749,1	11421,0	12494,4	20617,7	22710,5
Степень износа основных фондов на конец года, %	41,4	43,7	42,2	49,2	54,5	56,3	50,1	44,9
Удельный вес полностью изношенных основных фондов, в % от общего объема основных фондов	15,9	11,2	10,9	14,1	16,4	24,8	19,9	15,9
Ввод в действие основных фондов (в фактически действовавших ценах), млн руб	517,8	1670,4	1724,4	951,6	671,0	976,9	1774,4	1376,2

Состояние парка основных строительных машин в строительных организациях
(без субъектов малого предпринимательства; на конец года)

	Удельный вес машин с истекшим сроком службы в общем количестве машин, %								
	2000 ¹⁾	2005	2008	2009	2010	2011	2012	2013	2014
Экскаваторы одноковшовые	44	34	26	36	19	15	22	38	37
Скреперы	70	-	83	100	-	-	-	100	100
Бульдозеры на тракторах	41	38	38	44	25	20	33	24	44
Краны башенные	64	88	15	18	33	25	18	33	50
Краны на пневмоколесном ходу	63	56	31	50	50	33	23	71	29
Краны на автомобильном ходу	37	29	21	28	18	19	25	31	38
Краны на гусеничном ходу	64	73	39	45	41	59	48	71	60
Автогрейдеры	26	25	44	45	37	26	31	58	38
Тракторы	38	41	44	53	53	58	74	65	39

¹⁾ На 1 октября.

ВВОД В ДЕЙСТВИЕ ЗДАНИЙ, ОТДЕЛЬНЫХ ПРОИЗВОДСТВЕННЫХ МОЩНОСТЕЙ, ЖИЛЫХ ДОМОВ, ОБЪЕКТОВ СОЦИАЛЬНО-КУЛЬТУРНОГО НАЗНАЧЕНИЯ

Ввод в действие зданий

	2000	2005	2008	2009	2010	2011	2012	2013	2014
Число зданий, ед	1193	548	982	817	785	710	657	666	643
в том числе:									
жилого назначения	1148	497	818	635	581	539	489	485	470
нежилого назначения	45	51	164	182	204	171	168	181	173
Общий строительный объем зданий, тыс м³	1362,7	1341,3	1442,7	1036,7	1180,3	1637,9	1073,7	1535,2	1378,6
в том числе:									
жилого назначения	1166,9	896,1	861,7	611,5	428,6	602,7	480,4	719,3	781,6
нежилого назначения	195,8	445,2	581,0	425,3	751,7	1035,2	593,3	815,8	597,0
Общая площадь зданий, тыс м²	359,3	289,9	375,7	235,6	189,3	293,5	218,8	306,3	310,4
в том числе:									
жилого назначения	318,6	208,1	226,7	159,3	81,2	145,5	115,9	181,6	192,8
нежилого назначения	40,7	81,8	149,0	76,3	108,1	147,9	103,0	124,7	117,6

Ввод в действие отдельных производственных мощностей за счет нового строительства и реконструкции ¹⁾

	2000	2005	2008	2009	2010	2011	2012	2013	2014
Сельское хозяйство и предоставление услуг в этой области									
Животноводческие помещения, тыс мест:									
для крупного рогатого скота	0,4	0,15	0,1	0,57	0,40	0,41	0,02	0,57	0,50
для свиней	0,2	0,2	-	0,32	0,23	0,14	0,29	0,25	0,32
Добыча каменного угля									
Мощности по добыче угля, тыс т	300	-	-	-	-	-	-	-	-
Добыча сырой нефти и природного газа; предоставление услуг в этих областях									
Скважины из эксплуатационного бурения, ед:									
нефтяные скважины	44	43	70	45	39	75	39	33	46
газовые скважины	1	-	-	-	-	-	-	-	-
Производство пищевых продуктов, включая напитки									
Мощности по производству:									
цельномолочной продукции, т в смену	130,0	-	1,0	1,0	-	-	2,0	4,0	-
Текстильное производство									
нетканых материалов, млн м ² в год	-	-	24,0	-	-	-	-	-	-
Обработка древесины и производство изделий из дерева, кроме мебели									
пиломатериалов, тыс м ³	3,0	63,8	21,3	131,4	35,3	41,0	33,3	102,8	4,7
древесностружечных плит, тыс м ³	-	-	144,5	-	-	-	-	-	-
древесноволокнистых плит, млн м ²	-	4,4	-	-	-	-	-	-	-

(окончание)

	2000	2005	2008	2009	2010	2011	2012	2013	2014
Производство целлюлозы, древесной массы, бумаги, картона и изделий из них									
бумаги, тыс т в год	-	-	24,0	175,0	-	-	-	-	-
Производство, передача и распределение электроэнергии, газа, пара и горячей воды									
Электростанции тепловые, тыс кВт	-	-	-	-	-	2,0	-	-	17,4
Дизельные электростанции в районах Крайнего Севера, тыс кВт	-	-	0,06	-	11,0	0,9	5,0	-	-
Трансформаторные понизительные подстанции напряжением 35 кВ и выше, тыс кВ.А	-	1,4	93,3	16,2	4,0	-	145,1	92,2	94,8
Компрессорные станции на магистральных газопроводах, газовых промыслах и подземных хранилищах газа									
шт	-	-	-	2	3	8
тыс кВт	-	-	-	228,0	83,9	959,0
Линии электропередачи, км	255,6	31,2	151,8	97,3	60,3	67,5	47,9	27,8	23,1
Строительство									
Скважины нефтяные из разведочного бурения, ед	2	7	6	5	6	-	5	3	17
Розничная торговля, кроме торговли автотранспортными средствами и мотоциклами, ремонт бытовых изделий и предметов личного пользования									
Торговые предприятия, тыс м ² торг. пл	3,7	30,0	18,5	10,4	7,7	28,7	25,6	32,9	10,3
Деятельность сухопутного транспорта									
Нефтепроводы магистральные, км	68,2	-	115,4	6,9	115,4	0,1	22,4	95,5	95,6
Газопроводы магистральные и отводы от них, км	25,5	96,8	53,3	-	-	-	1155,5	155,9	509,1
Автомобильные дороги с твердым покрытием общего пользования, км	181,3	16,4	9,3	53,3	2,8	4,8	13,3	99,3	24,3
Вспомогательная и дополнительная транспортная деятельность									
Мосты									
шт	10	2	1	5	-	-	22	11	25
пог. м	625,2	112,7	51,8	506,8	-	-	355,5	724,5	746,5
Связь									
Радиорелейные линии связи, км	-	303,0	-	285,3	356,0	66,0	1101,0	21,0	-
Городские АТС, тыс номеров	6,8	27,2	5,6	5,0	1,7	6,6	3,3	2,4	1,1
АТС в сельской местности, тыс номеров	1,8	3,8	5,3	1,0	0,6	1,0	2,1	4,1	0,3
Антенно-мачтовые сооружения для сотовой связи, шт	7	4	5	29	11	3
Башни сотовой связи, шт	16	1	14	40	4	-
Волоконно-оптические линии связи (передачи), км	973,0	81,3	173,9	427,4	88,7	5,5

¹⁾ До 2009 г. - за счет нового строительства, расширения и реконструкции.

Ввод в действие жилых домов
(тысяч квадратных метров общей площади)

Годы	Всего построено	В том числе населением за счет собственных и заемных средств	Удельный вес жилых домов населения в общем вводе, %
1970	493,0	22,0	5
1980	554,9	18,0	3
1990	644,5	34,5	5
2000	262,7	96,7	37
2005	159,3	42,2	26
2008	184,3	68,5	37
2009	120,1	50,6	42
2010	80,3	42,3	53
2011	115,6	42,5	37
2012	87,6	40,7	46
2013	143,9	41,4	29
2014	155,8	40,4	26

Ввод в действие жилых домов в городской и сельской местности

Годы	Всего введено в действие жилых домов, тыс м ² общей площади		В том числе построенных населением за счет собственных и заемных средств		На 1 000 человек населения - всего, м ² общей площади
	в городской местности	в сельской местности	в городской местности	в сельской местности	
1970	376,7	116,3	1,6	20,4	508
1980	469,8	85,1	0,8	17,2	492
1990	501,4	143,1	1,4	33,1	518
2000	176,4	86,3	24,5	72,2	250
2005	124,4	34,9	9,8	32,4	164
2008	126,3	58,0	17,5	51,0	198
2009	79,1	41,0	16,8	33,9	131
2010	45,0	35,2	13,5	28,8	89
2011	69,5	46,1	11,6	30,9	129
2012	58,6	29,0	13,4	27,3	99
2013	107,6	36,3	14,1	27,3	164
2014	125,8	30,0	19,2	21,2	179

Ввод в действие жилых домов организациями различных форм собственности

	Тыс м ² общей площади									В % к итогу								
	2000	2005	2008	2009	2010	2011	2012	2013	2014	2000	2005	2008	2009	2010	2011	2012	2013	2014
Всего введено в действие жилых домов	262,7	159,3	184,3	120,1	80,3	115,6	87,6	143,9	155,8	100	100	100	100	100	100	100	100	100
в том числе по формам собственности:																		
государственная	31,7	33,6	1,8	1,8	1,5	15,1	0,5	1,5	0,6	12	21	1	2	2	13	1	1	0
из нее:																		
федеральная	13,9	1,8	1,3	-	-	0,1	0,5	0,7	0,6	5	1	1	-	-	0	1	1	0
республиканская	17,9	31,8	0,5	1,8	1,5	15,0	-	0,8	-	7	20	0	2	2	13	-	1	-
муниципальная	57,5	25,2	34,5	10,1	21,3	20,7	9,3	15,1	12,0	22	16	19	8	27	18	11	11	8
частная	145,4	100,6	139,7	105,2	57,4	79,9	77,8	127,2	129,1	55	63	76	88	72	69	89	88	83
смешанная российская	25,5	-	8,2	2,9	-	-	-	-	-	10	-	4	2	-	-	-	-	-
совместная российская и иностранная	2,6	-	-	-	-	-	-	-	14,1	1	-	-	-	-	-	-	-	9

Число построенных квартир и их средний размер

Годы	Всего построено квартир	Из них населением за счет собственных и заемных средств	Средний размер построенных квартир, м ² общей площади
1970 ¹⁾	7875	-	43,0
1980 ¹⁾	7948	-	50,0
1990	12097	530	53,3
2000	3879	1073	67,7
2005	2854	481	55,8
2008	2846	774	64,7
2009	1816	584	66,1
2010	1232	505	65,2
2011	2038	502	56,7
2012	1392	458	62,9
2013	2450	445	58,7
2014	2887	418	54,0

¹⁾ Без индивидуального жилищного строительства и квартир в общежитиях.

Не завершенные строительством жилые дома (без субъектов малого предпринимательства, объемов неформальной деятельности и индивидуальных застройщиков; на конец года)

	2000	2005	2008	2009	2010	2011	2012	2013	2014
Число не завершенных строительством жилых домов, ед	156	89	83	123	48	31	30	34	99
Их общая площадь, тыс м ²	311,7	352,1	181,8	110,8	99,8	99,8	97,8	111,6	163,6

Ввод в действие жилых домов по городам и районам (тысяч квадратных метров общей площади)

	1980	1990	2000	2005	2008	2009	2010	2011	2012	2013	2014
Республика Коми	554,9	644,5	262,7	159,3	184,3	120,1	80,3	115,6	87,6	143,9	155,8
Сыктывкар	105,4	157,1	120,9	95,7	95,4	45,4	37,3	42,2	52,0	68,9	98,8
Воркута	88,6	66,6	5,0	-	1,2	-	-	-	-	-	0,6
Вуктыл	10,5	12,0	0,7	0,7	1,8	-	-	-	0,3	-	-
Инта	23,7	27,3	0,1	2,1	0,1	-	-	-	-	-	-
Печора	31,7	55,7	16,2	3,0	0,9	0,5	1,8	1,2	0,6	0,8	0,6
Сосногорск	18,3	40,5	15,7	3,9	7,1	3,8	3,7	8,5	0,9	0,7	2,1
Усинск	49,1	53,7	2,1	1,1	0,1	7,0	0,5	4,7	3,5	1,9	1,6
Ухта	59,6	80,6	11,8	12,4	15,7	16,3	1,4	9,0	1,1	29,4	17,5
районы											
Ижемский	4,9	12,2	10,1	4,1	4,1	2,2	4,1	4,9	1,5	2,1	0,8
Княжпогостский	15,7	15,7	9,0	4,6	2,2	3,0	1,6	2,6	3,3	5,3	4,4
Койгородский	1,4	6,7	2,8	1,6	2,0	3,1	1,2	1,6	1,3	1,0	2,1
Корткеросский	3,7	10,5	5,0	2,2	3,5	4,9	1,9	1,7	1,4	5,4	4,1
Прилузский	7,8	17,8	11,2	7,5	5,5	5,7	4,3	5,3	6,2	3,5	2,6
Сыктывдинский	5,8	15,0	12,5	4,0	19,6	10,6	7,2	16,1	4,1	10,3	5,9
Сысольский	6,0	10,5	6,1	3,0	4,0	3,3	3,1	4,8	2,5	3,3	3,3
Троицко-Печорский	6,4	14,9	2,3	0,8	3,4	1,4	0,5	1,3	0,4	1,1	0,4
Удорский	9,4	7,9	1,6	0,9	0,4	0,5	1,0	0,5	1,3	1,1	0,7
Усть-Вымский	17,0	11,2	14,2	6,7	7,6	6,4	4,3	3,7	1,5	2,5	5,1
Усть-Куломский	7,3	14,0	10,3	2,2	5,1	2,9	3,1	3,4	3,1	4,4	3,6
Усть-Цилемский	2,6	9,5	5,1	2,8	4,6	3,3	3,4	4,2	2,6	2,1	1,6

Ввод в действие объектов социально-культурного назначения

Годы	Общеобразовательные учреждения, ученических мест	Дошкольные учреждения, мест	Больничные учреждения, коек	Амбулаторно-поликлинические учреждения, посещений в смену	Учреждения культуры клубного типа, мест
Всего					
1970	5290	2700	842	820	1360
1980	7532	2860	295	630	1300
1990	7712	2889	200	1450	2350
2000	755	-	-	276	50
2005	-	-	25	223	-
2008	70	40	50	482	120
2009	300	260	10	400	200
2010	444	27	-	38	-
2011	389	760	-	631	50
2012	182	590	-	45	222
2013	20	605	-	15	148
2014	200	1215	-	735	49
В том числе в сельской местности					
1970	840	505
1980	1336	710	50	30	700
1990	1052	709	-	-	250
2000	542	-	-	260	-
2005	-	-	-	-	-
2008	70	40	50	92	120
2009	-	40	-	-	-
2010	444	27	-	-	-
2011	389	275	-	21	-
2012	182	20	-	45	222
2013	20	280	-	15	148
2014	200	225	-	335	-

МЕТОДОЛОГИЧЕСКИЕ ПОЯСНЕНИЯ

Объем выполненных работ по виду экономической деятельности «Строительство» - это работы, выполненные организациями собственными силами по виду деятельности «Строительство» на основании договоров и (или) контрактов, заключаемых с заказчиками. В стоимость этих работ включаются работы по строительству новых объектов, капитальному и текущему ремонту, реконструкции, модернизации жилых и нежилых зданий и инженерных сооружений.

Все стоимостные показатели по строительству приведены в фактически действовавших ценах, темпы роста (снижения) рассчитаны в сопоставимых ценах.

К **строительным организациям** относятся все общестроительные и специализированные организации, включая ремонтно-строительные организации, тресты (управления) механизации и домостроительные комбинаты, буровые организации, осуществляющие работы, связанные со строительством разведочных скважин на нефть и газ, и другие организации, зарегистрированные кодом ОКВЭД 45.

В число строительных организаций включаются юридические лица всех форм собственности, филиалы, структурные подразделения, субъекты малого предпринимательства, выполнявшие в отчетном периоде работы по договорам строительного подряда и (или) государственным контрактам, заключаемым с заказчиками.

Здания - строительные системы, состоящие из несущих и ограждающих или совмещенных (несущих и ограждающих) конструкций, образующие надземный замкнутый объем, предназначенный для проживания или пребывания людей в зависимости от функционального назначения и для выполнения различного вида производственных процессов.

Здания жилого назначения (жилые дома) - жилым зданием (домом) считается индивидуально-определенное здание, которое состоит из комнат, а также помещений вспомогательного использования, предназначенных для удовлетворения гражданами бытовых и иных нужд, связанных с их проживанием в таком здании.

Ввод в действие мощностей - показатель мощности (производительности, вместимости, пропускной способности, площади, протяженности и т.д.), созданной в результате осуществления инвестиций в основной капитал. Введенные в действие производственные мощности, объекты социально-культурного назначения показываются в размерах, указанных в разрешениях на ввод объектов (мощностей) в эксплуатацию, оформленных в установленном порядке в соответствии с действующим законодательством Российской Федерации о градостроительной деятельности.

Данные о **вводе в действие производственных мощностей** включают ввод за счет строительства новых, расширения и реконструкции действующих предприятий.

Прирост производственных мощностей за счет технического перевооружения и проведения других организационно-технических мероприятий в эти данные не включен.

Общая площадь введенных жилых домов определяется как сумма площадей всех частей жилых помещений, включая площадь помещений вспомогательного использования, предназначенных для удовлетворения гражданами бытовых и иных нужд, связанных с их проживанием в жилом помещении, площадей лоджий, балконов, веранд, террас, подсчитываемых с соответствующими понижающими коэффициентами, а также жилых и вспомогательных помещений в индивидуальных жилых домах. К помещениям вспомогательного использования относятся кухни, передние, холлы, внутриквартирные коридоры, ванные или душевые, кладовые или хозяйственные встроенные шкафы. В домах-интернатах для престарелых и инвалидов, ветеранов, специальных домах для одиноких престарелых, детских домах к подсобным помещениям относятся столовые, буфеты, клубы, читальни, спортивные залы, приемные пункты бытового обслуживания и медицинского обслуживания.

В общую площадь введенных жилых домов не входит площадь вестибюлей, тамбуров, лестничных клеток, лифтовых холлов, общих коридоров, а также площадь в жилых домах, предназначенная для встроено-пристроенных помещений.

Квартиры - помещения, оборудованные и используемые для постоянного проживания, обособленные от других жилых помещений, не имеющие с ними внутреннего сообщения и имеющие самостоятельный выход на лестничную клетку, в общий коридор или непосредственно наружу.

В данные об общем **числе построенных квартир** включены квартиры в жилых домах квартирного и гостиничного типов и общежитиях, квартиры в нежилых зданиях, а также в индивидуальных жилых домах.

XVI. ТРАНСПОРТ

В разделе содержатся данные о протяженности транспортных путей общего пользования на территории Республики Коми, работе автомобильного транспорта, а также характеристика автомобильного парка. Информация о наличии автомобильного транспорта и числе пострадавших в дорожно-транспортных происшествиях представлена по данным Управления ГИБДД МВД по Республике Коми.

Более подробная информация по тематике раздела представлена в сборнике Комистата «Транспорт Республики Коми. 2015».

ПУТИ СООБЩЕНИЯ

Протяженность путей сообщения

(на конец года; тысяч километров)

	1970	1980	1990	2000	2005	2008	2009	2010	2011	2012	2013	2014
Железнодорожные пути												
(эксплуатационная длина)												
общего пользования	2,7	3,3	3,6	2,3	2,3	2,3	2,3	2,3	2,2	2,2	2,2	2,2
необщего пользования	1,3	1,7	1,7	1,7	1,7	1,7	1,7	1,7	1,7	1,7	1,7	1,7
Автомобильные дороги	7,1	10,7	12,2	12,7	11,4	10,8	10,8	10,7	10,5	10,8	11,6	12,0
общего пользования	4,9	4,2	3,3	6,3	6,3	7,0	7,0	6,8	6,8	7,0	7,5	7,6
необщего пользования	2,2	6,5	8,9	6,4	5,1	3,8	3,8	3,9	3,6	3,8	4,0	4,4
Из общей протяженности автомобильных дорог - дороги с твердым покрытием												
общего пользования	...	4,3	6,1	9,1	8,2	7,7	7,6	7,5	7,4	7,4	7,4	7,8
из них:	0,8	1,7	2,3	5,3	5,5	5,8	5,9	5,8	5,8	5,9	6,3	6,4
федерального значения	-	-	-	0,3	0,3	0,3	0,3	0,3	0,3	0,3	0,3	0,3
регионального или межмуниципального значения	-	-	-	5,0	5,2	5,3	5,3	5,2	4,3	4,3	4,4	4,4
местного значения	0,2	0,2	0,3	1,2	1,3	1,6	1,7
необщего пользования	...	2,6	3,8	3,8	2,7	1,9	1,7	1,7	1,6	1,5	1,1	1,4
Внутренние водные судоходные пути	5,5	5,8	4,9	2,8	4,1	4,1	4,1	4,1	4,1	4,1	4,1	4,1

Плотность путей сообщения

(на конец года; километров путей на 1 000 квадратных километров территории)

	1970	1980	1990	2000	2005	2008	2009	2010	2011	2012	2013	2014
Автомобильные дороги	17,1	25,6	29,3	30,4	27,3	26,0	25,9	25,7	25,1	25,8	27,7	28,9
общего пользования	11,8	10,1	7,9	15,0	15,1	16,8	16,8	16,4	16,4	16,8	18,0	18,2
необщего пользования	5,4	15,6	21,5	15,3	12,2	9,2	9,2	9,3	8,7	9,0	9,7	10,7
Автомобильные дороги с твердым покрытием												
общего пользования	...	10,4	14,6	21,7	19,7	18,4	18,2	18,0	17,7	17,7	17,7	18,8
необщего пользования	1,9	4,0	5,5	12,6	13,2	13,9	14,1	14,0	14,0	14,2	15,0	15,4
необщего пользования	...	6,3	9,2	9,1	6,5	4,4	4,1	4,0	3,7	3,5	2,7	3,5
Внутренние водные судоходные пути	13,2	14,0	11,7	6,7	9,8	9,8	9,8	9,8	9,8	9,8	9,8	9,8

Низкое качество имеют автомобильные дороги общего пользования республиканского значения: на конец 2014 г. 10 % автодорог приходилось на грунтовые, 28 % имели покрытие переходного типа. Не имели связи по дорогам с твердым покрытием с сетью путей сообщения общего пользования 34 % сельских населенных пунктов республики.

Техническая характеристика автомобильных дорог общего пользования

(на конец года)

	1970	1980	1990	2000	2005	2008	2009	2010	2011	2012	2013	2014
Длина автомобильных дорог общего пользования с твердым покрытием, тыс км	0,8	1,7	2,3	5,3	5,5	5,8	5,9	5,8	5,8	5,9	6,3	6,4
в том числе с усовершенствованным покрытием	0,2	0,8	1,8	4,0	3,9	4,1	4,1	4,1	4,2	4,3	4,4	4,4
Удельный вес дорог с твердым покрытием в общей длине автомобильных дорог общего пользования, %	16	40	69	84	87	83	84	86	86	85	83	84
Удельный вес дорог с усовершенствованным покрытием в длине автомобильных дорог общего пользования с твердым покрытием, %	28	49	78	75	72	71	70	71	72	72	70	69

АВТОМОБИЛЬНЫЙ ТРАНСПОРТ

Грузооборот и перевозки грузов

	1970	1980	1990	2000	2005	2008	2009	2010	2011	2012	2013	2014
Грузооборот, млрд т.км	0,9	2,3	3,1	1,3	1,5	2,0	1,8	1,7	1,7	1,9	1,7	1,6
Перевозки грузов, млн т	65,9	134,0	151,8	56,0	48,0	45,6	35,0	31,3	33,7	39,3	39,9	40,1

Грузооборот и перевозки грузов предпринимателями (физическими лицами), осуществлявшими коммерческие перевозки

(по данным выборочного обследования)

	2005	2010	2011	2012	2013	2014
Грузооборот, млн т.км	128,3	265,1	269,4	282,5	228,1	299,1
Перевозки грузов, тыс т	1601,5	1511,5	1491,5	1737,2	1676,4	1968,4

Пассажирооборот и перевозки пассажиров автобусным транспортом общего пользования

	1970	1980	1990	2000	2005	2008	2009	2010	2011	2012	2013	2014
Пассажирооборот, млрд пасс. км	0,7	1,6	2,1	1,5	0,7	0,8	0,7	0,8	0,8	0,8	0,7	0,8
Перевозки пассажиров, млн чел	128,9	253,8	349,3	227,9	104,9	108,1	98,5	99,9	91,7	92,8	76,1	76,0

Перевозки пассажиров автобусным транспортом общего пользования по видам сообщения¹⁾

(миллионов человек)

	1970	1980	1990	2000	2005	2008	2009	2010	2011	2012	2013	2014
Междугородное сообщение	0,8	1,6	4,9	1,4	0,6	0,6	0,4	0,5	0,5	0,5	0,4	1,7
Пригородное сообщение	29,2	83,5	82,4	39,7	7,8	4,6	3,9	5,1	4,3	4,7	4,4	8,2
Внутригородское сообщение	98,9	168,7	262,0	181,1	28,0	28,5	31,1	38,3	37,5	45,7	37,9	33,1

¹⁾ До 2009 г. - без субъектов малого предпринимательства; с 2009 г. - без микропредприятий.

Пассажирооборот автобусного транспорта общего пользования по видам сообщения¹⁾

(миллионов пассажиро-километров)

	2000	2005	2008	2009	2010	2011	2012	2013	2014
Междугородное сообщение	176,7	113,9	99,3	65,0	78,1	81,8	81,3	65,9	114,8
Пригородное сообщение	564,3	143,0	72,9	57,4	95,7	87,0	98,2	106,6	142,9
Внутригородское сообщение	703,1	121,8	154,1	206,3	293,2	313,7	366,8	295,4	239,0

¹⁾ До 2009 г. - без субъектов малого предпринимательства; с 2009 г. - без микропредприятий.

Интенсивность перевозок грузов и пассажиров на автомобильных дорогах

	2000	2005	2008	2009	2010	2011	2012	2013	2014
Интенсивность перевозок грузов на автомобильных дорогах общего и необщего пользования, млн т.км на 1 км протяженности дорог		0,1	0,1	0,2	0,2	0,2	0,2	0,2	0,2
Интенсивность перевозок пассажиров на автомобильных дорогах общего пользования, тыс пасс.км на 1 км протяженности дорог	233,0	108,7	100,7	102,6	124,3	124,5	120,0	98,9	111,5

**Потребление топлива автотранспортом
организаций всех видов экономической деятельности
на работу автомобильного транспорта
(без субъектов малого предпринимательства; тысяч тонн)**

	2000	2005	2008	2009	2010	2011	2012	2013	2014
Потребление автомобильного бензина - всего	74	60	52	46	43	40	37	37	35
в том числе организациями транспорта	22	16	13	12	11	9	9	9	9
Потребление дизельного топлива - всего	119	152	158	141	143	162	158	150	166
в том числе организациями транспорта	37	46	47	49	56	49	48	37	65

Характеристика автомобильного парка ¹⁾
(по данным Управления ГИБДД МВД по Республике Коми; на конец года; тысяч штук)

	1970	1980	1990	2000	2005	2008	2009	2010	2011	2012	2013	2014
Автомобили - всего	23,3	61,4	95,8	172,9	211,6	248,0	259,9	254,0	256,2	273,3	284,0	297,7
в том числе в собственности граждан	57,1	132,5	166,9	201,1	210,6	213,1	218,5	237,8	246,4	259,3
грузовые	13,2	19,4	20,3	37,5	41,8	44,8	54,3	42,8	41,5	40,8	28,8	29,3
в том числе в собственности граждан	0,05	14,1	15,5	18,0	21,4	18,2	19,0	21,2	10,7	10,9
автобусы	1,9	4,0	5,2	6,7	7,0	7,0	7,4	7,2	7,1	7,4	6,0	6,1
в том числе в собственности граждан	0,0	2,1	2,2	2,2	2,4	2,3	2,6	2,9	2,0	2,0
легковые автомобили	4,9	28,9	58,9	123,5	158,8	190,8	198,2	204,0	207,6	225,1	249,2	262,2
в том числе в собственности граждан	3,0	26,9	57,0	116,2	148,9	180,4	186,8	192,6	196,8	213,8	233,8	246,4
Автоприцепы	2,0	2,8	3,6	8,6	9,4	10,2	10,6	10,7	10,1	10,9	13,1	14,4

¹⁾ Показатели на конец 2000 г. и далее по легковым автомобилям приведены с учетом пикапов и легковых фургонов. До 2009 г. в число автобусов, легковых и грузовых автомобилей не включены соответствующие специальные автомобили, с 2009 г. - с учетом данных по специальным автомобилям.

**Численность пострадавших в происшествиях с подвижным составом
на автомобильных дорогах и улицах**
(по данным Управления ГИБДД МВД по Республике Коми; человек)

	2000	2005	2008	2009	2010	2011	2012	2013	2014
Погибло в происшествиях	157	230	120	136	127	125	134	132	141
в том числе из-за нарушений правил дорожного движения водителями индивидуальных транспортных средств	104	173	88	104	88	103	109	106	119
Ранено в происшествиях	1214	2219	1933	1885	1979	2333	2312	2195	1974
в том числе из-за нарушений правил дорожного движения водителями индивидуальных транспортных средств	769	1652	1491	1492	1596	1934	1939	1885	1673

МЕТОДОЛОГИЧЕСКИЕ ПОЯСНЕНИЯ

Транспорт как вид хозяйственной деятельности подразделяется на транспорт общего и необщего пользования.

К перевозкам транспортом **общего пользования** относятся перевозки на коммерческой основе (за плату) пассажиров (включая граждан, пользующихся правом бесплатного проезда на общественном транспорте) или грузов. Перевозка, осуществляемая коммерческой организацией, признается перевозкой транспортом общего пользования, если из закона, иных правовых актов или выданного этой организации разрешения (лицензии) вытекает, что эта организация обязана осуществлять перевозки грузов, пассажиров и багажа по обращению любого гражданина или юридического лица.

Транспорт **необщего пользования (ведомственный)** - транспорт, осуществляющий, как правило, перевозки грузов и пассажиров своей организации, для собственных нужд.

Перевезено грузов (объем перевозок грузов) - количество грузов в тоннах, перевезенных транспортом.

Грузооборот транспорта - объем работы транспорта по перевозкам грузов. Единицей измерения является тонно-километр. Определяется путем суммирования произведений массы перевезенных грузов в тоннах на расстояние перевозки в километрах.

Перевезено пассажиров - число пассажиров, перевезенных за определенный период времени (включая пассажиров, пользующихся правом бесплатного проезда). Единицей наблюдения в статистике перевозок пассажиров является пассажиро-поездка.

Пассажирооборот транспорта - объем работы транспорта по перевозкам пассажиров. Единицей измерения является пассажиро-километр. Определяется суммированием произведений количества пассажиров по каждой позиции перевозки на расстояние перевозки.

Перевозки грузов и грузооборот автомобильного транспорта с 2000 г. показаны с учетом оценки объемов работ, выполненных индивидуальными предпринимателями, занимавшимися коммерческими грузовыми автоперевозками, и оценки объемов перевозок грузов, осуществляемых автомобильным транспортом без лицензий (неформальная деятельность). С 2009 г. - без микропредприятий и неформальной деятельности.

Перевозки пассажиров и пассажирооборот автомобильного (автобусного) транспорта включают суммарные объемы, выполненные эксплуатационными маршрутными автобусами (включая пассажиров, пользующихся правом бесплатного и льготного проезда), маршрутными таксомоторами и автобусами, работающими по заказам, а также туристско-экскурсионными автобусами. С 2000 г. - включая оценку перевозок пассажиров на маршрутах общего пользования, выполненных физическими лицами (владельцами автобусов).

Продукция **автомобильного транспорта** отражается по видам сообщения: городское, пригородное и междугородное.

К **внутригородскому сообщению** относятся перевозки, осуществляемые в пределах границы территории городского поселения, другого населенного пункта.

К **пригородному сообщению** относятся перевозки, осуществляемые за пределы границы территории городского поселения, сельского населенного пункта (за исключением входящих в состав городского поселения) на расстояние до 50 км включительно, измеряемое от границы территории этого городского поселения, сельского населенного пункта.

К **междугородному сообщению** относятся перевозки, осуществляемые за пределы границы территории городского поселения, сельского населенного пункта (за исключением входящих в состав городского поселения) на расстояние более 50 км, измеряемое от границы территории этого городского поселения, сельского населенного пункта. В междугородные перевозки включаются внутриобластные, которые осуществляются на маршрутах, проходящих в пределах одной области, края, республики в составе России, межобластные - на маршрутах, проходящих по территории двух и более областей (краев, республик в составе России).

Протяженность сети путей сообщения - суммарная протяженность в километрах участков путей транспортного сообщения. Определяется на дату путем суммирования длин отдельных участков, образующих сеть.

Эксплуатационная длина железнодорожных путей - протяженность железнодорожных линий, измеряемая по оси главного пути между конечными пунктами, а на многопутных участках - кратчайшего главного пути между осями отдельных пунктов.

Автомобильные дороги, расположенные на территории Российской Федерации, классифицируются на автомобильные дороги общего пользования и необщего пользования.

К **автомобильным дорогам общего пользования** относятся дороги федерального, регионального или межмуниципального (до 2006 г. республиканского значения) и местного значения, предназначенные для движения транспортных средств неограниченного круга лиц. С 2012 г. данные по дорогам общего пользования приведены с учетом протяженности улиц.

К **ведомственным и частным автомобильным дорогам** относятся дороги, находящиеся на балансе юридических лиц - организаций всех видов экономической деятельности, включая организации сельского хозяйства, крестьянские (фермерские) хозяйства и их объединения, используемые ими для своих технологических, ведомственных или частных производственных целей. Автодороги необщего пользования за 2005 г. показаны без дорог, находящихся на балансе субъектов малого предпринимательства, с 2009 г. - также без дорог на балансе микропредприятий.

К **твердому покрытию автодорог** относится **усовершенствованное покрытие** (цементобетонное, асфальтобетонное, из щебня и гравия, обработанных вяжущими материалами) и **покрытие переходного типа** (из щебня и гравия (шлака), не обработанных вяжущими материалами, каменные мостовые; из грунтов местных малопрочных материалов, обработанных вяжущими материалами).

Дорожно-транспортное происшествие - событие, возникшее в процессе движения по дороге транспортного средства и с его участием, при котором погибли или ранены люди, повреждены транспортные средства, груз, сооружения либо причинен иной материальный ущерб. Статистический показатель, характеризующий дорожно-транспортные происшествия, включает сведения только о дорожно-транспортных происшествиях, в которых погибли или были ранены люди.

Погибший - лицо, погибшее на месте дорожно-транспортного происшествия либо умершее от его последствий в течение 30 последующих суток (до 2009 г. - в течение 7 последующих суток).

Раненый - лицо, получившее на месте дорожно-транспортного происшествия телесные повреждения, обусловившие его госпитализацию на срок не менее одних суток либо необходимость амбулаторного лечения.

XVII. СВЯЗЬ

В разделе представлена информация о деятельности организаций, оказывающих услуги связи общего пользования. Содержатся сведения о развитии междугородной, международной и местной телефонной связи, почтовой и подвижной связи, а также радиосвязи, радиовещания и телевидения. Раздел подготовлен по данным Министерства связи и массовых коммуникаций Российской Федерации.

Основные показатели связи общего пользования в 1970-2000 гг.

	1970	1980	1990	2000
Отправлено (исходящий платный обмен), ед:				
письменной корреспонденции, млн	39,7	49,0	43,2	8,9
печатных изданий, млн	47,4	58,3	98,5	21,7
посылки, тыс	1052	1812	2336	86
почтовых переводов денежных средств и выплат пенсий, тыс	3155	3813	4227	721 ¹⁾
телеграмм, млн	2,8	4,3	3,8	0,6
Число телефонных аппаратов (включая таксофоны) телефонной сети общего пользования или имеющих на нее выход на 1 000 человек населения (на конец года), ед	37	79	177	286
Число основных радиотрансляционных точек (на конец года), тыс ед	245,5	459,5	736,1	163,2
в том числе в сельской местности	70,5	80,7	107,7	43,5

¹⁾ Без выплат пенсий.

Основные показатели связи общего пользования в 2005, 2008-2014 гг.

	2005	2008	2009	2010	2011	2012	2013	2014
Обмен на сетях почтовой связи								
Отправлено (исходящий платный обмен), ед:								
письменной корреспонденции простой, заказной и с объявленной ценностью, млн	10,0	13,6	14,3	14,3	11,4	11,3	11,5	11,9
печатных изданий, млн	18,7	15,4	13,0	11,8	12,5	11,0	10,2	8,6
посылки, тыс	107,7	184,0	195,4	208,4	215,4	221,7	218,6	212,7
почтовых переводов денежных средств ¹⁾ , тыс	1368,0	2110,3	1722,9	1431,4	1289,8	1078,6	912,0	820,3
Получено (входящий обмен), ед:								
письменной корреспонденции простой, заказной и с объявленной ценностью, млн	16,1	21,7	21,0	20,3	20,7	21,8	21,2	20,1
печатных изданий, млн	22,1	18,0	17,4	17,1	16,6	15,8	14,6	12,3
посылки, тыс	279,7	731,3	709,6	710,2	761,4	747,7	780,5	769,9
почтовых переводов денежных средств, тыс	417,0	474,9	437,4	404,2	351,4	302,8	253,3	207,2
Выплата пенсий и пособий по поручениям и ведомостям, тыс ед	2631	3417	3681	3635	3598	3015	2533	2358
Число почтовых отправлений экспресс-почты (услуги EMS), ед:								
исходящих	6620	19086	20285	34775	44567	43138	41326	28804
в том числе международных	323	519	491	692	679	661	951	580
входящих	8686	30262	37459	65101	89805	100908	96975	76622
в том числе международных	522	1329	1305	3155	5379	8676	9699	9796
Обмен (трафик) на сетях электросвязи								
Исходящие платные телеграммы, тыс шт	349	63	50	32	22	19	18	13
в том числе международных	14,8	3,5	2,8	1,9	1,0	0,9	0,7	0,5
Входящие телеграммы, тыс шт	273	77	85	66	65	60	56	54
Исходящие междугородные, внутризональные и международные телефонные соединения сети фиксированной связи, млн часов	8,1	3,7	3,3	3,2	2,8	2,6	2,3	2,1
Исходящий местный телефонный трафик, млн часов	...	19,4	18,6	17,4	15,8	13,9	12,1	10,1
Исходящие соединения абонентов сетей подвижной связи, млн часов	...	28,1	30,2	34,6	35,8	37,4	38,4	39,9
Объем информации, переданной абонентам при доступе в Интернет (кроме сетей подвижной связи), Терабайт	56	1876	10679	30199	51006	68167	81331	81138
Число телефонных аппаратов (включая таксофоны) телефонной сети общего пользования или имеющих на нее выход на 1 000 человек населения (на конец года), ед	356	378	385	388	382	376	365	339
Уровень цифровизации местной телефонной сети, %	...	83,5	84,0	84,4	85,3	86,5	91,6	91,7
Число подключенных устройств сотовой связи на 1 000 человек населения (на конец года), ед	776	1554	1695	1793	1874	1887	1869	1825
Число основных радиотрансляционных точек (на конец года), тыс ед	116,0	57,7	45,3	39,8	29,1	24,3	20,2	16,7

¹⁾ 2005 г. - без выплат пенсий.

Доходы от услуг связи общего пользования
(в фактически действовавших ценах; без НДС; миллионов рублей)

	2000	2005	2008	2009	2010	2011	2012	2013	2014
Связь - всего	826,8	4003,2	7394,1	7983,3	8381,2	9052,3	9873,3	10299,1	10176,7
из нее:									
почтовая	101,6	336,9	597,3	692,5	724,4	811,8	834,2	843,3	743,1
документальная электросвязь	21,8	170,6	692,3	917,4	1145,6	1394,3	1678,6	1829,4	2734,9
междугородная, внутризонавая и международная телефонная	370,6	732,5	902,7	897,9	840,3	746,1	774,3	756,9	679,9
местная телефонная	274,8	892,0	1181,9	1221,4	1278,9	1317,0	1310,4	1329,7	1263,1
предоставленная с таксофонов ¹⁾	...	6,5	0,4	0,9	1,3	1,4	1,5	1,3	0,9
проводное вещание	17,4	33,5	50,4	50,5	45,0	40,1	34,8	30,2	26,5
радиосвязь, радиовещание, телевидение и спутниковая связь	36,9	178,9	395,8	408,6	438,2	473,6	479,1	454,5	438,6
подвижная	...	1304,6	2851,3	2968,8	3089,8	3294,1	3851,8	4175,7	3419,3
присоединение и пропуск трафика	...	347,7	721,9	825,4	817,6	974,0	908,7	878,2	870,5

¹⁾ В 2000 г. доходы от работы междугородных таксофонов включены в доходы, полученные от междугородной и международной телефонной связи, от местных таксофонов - от местной (городской и сельской) телефонной связи.

Доходы от услуг связи общего пользования населению
(в фактически действовавших ценах; без НДС; миллионов рублей)

	2000	2005	2008	2009	2010	2011	2012	2013	2014
Связь - всего	402,5	2263,4	4119,6	4546,0	4921,3	5186,2	5721,8	5948,6	5901,4
из нее:									
почтовая	59,3	113,7	202,7	219,8	220,3	222,4	228,2	231,7	243,8
документальная электросвязь	8,4	63,1	295,5	506,3	631,7	760,0	852,6	931,0	1603,9
междугородная, внутризонавая и международная телефонная	153,4	376,3	394,0	364,9	331,6	276,2	241,1	206,7	175,7
местная телефонная	163,5	593,1	689,6	716,0	764,7	788,9	783,7	774,5	707,0
предоставленная с таксофонов ¹⁾	...	2,9	0,4	0,9	1,3	1,4	1,5	1,3	0,9
проводное вещание	13,2	26,8	38,3	38,7	35,8	32,4	28,3	24,7	21,8
радиосвязь, радиовещание, телевидение и спутниковая связь	4,6	36,5	83,8	93,6	107,7	118,9	121,0	81,9	75,7
подвижная	...	1050,9	2415,4	2605,8	2828,3	2986,0	3465,5	3696,7	3072,5

¹⁾ В 2000 г. доходы от работы междугородных таксофонов включены в доходы, полученные от междугородной и международной телефонной связи, от местных таксофонов - от местной (городской и сельской) телефонной связи.

Общий объем услуг связи, оказанных населению в расчете на 1 жителя, за 2014 г. составил 6,8 тысячи рублей (на уровне предыдущего года).

Структура доходов от услуг связи общего пользования
(в процентах к итогу)

	Всего								В том числе населению							
	2005	2008	2009	2010	2011	2012	2013	2014	2005	2008	2009	2010	2011	2012	2013	2014
Связь - всего	100	100	100	100	100	100	100	100	100	100	100	100	100	100	100	100
из нее:																
почтовая	8	8	9	9	9	8	8	7	5	5	5	5	4	4	4	4
документальная электросвязь	4	9	12	14	15	17	18	27	3	7	11	13	15	15	16	27
междугородная, внутризонавая и международная телефонная	18	12	11	10	8	8	7	7	17	10	8	7	5	4	3	3
местная телефонная	22	16	15	15	15	13	13	12	26	17	16	16	15	14	13	12
проводное вещание	1	1	1	1	0,4	0,4	0,3	0,3	1	1	1	1	1	0,5	0,4	0,4
радиосвязь, радиовещание, телевидение и спутниковая связь	4	5	5	5	5	5	4	4	2	2	2	2	2	2	1	1
подвижная	33	39	37	37	36	39	41	34	46	59	57	58	58	61	62	52
присоединение и пропуск трафика	9	10	10	10	11	9	9	9	-	-	-	-	-	-	-	-

**Отдельные показатели развития почтовой, телефонной связи общего пользования
и подвижной связи**
(на конец года)

	1990	2000	2005	2008	2009	2010	2011	2012	2013	2014
Число доставочных участков почтовой связи (на конец года), ед	1184	819	839	832	830	807	803	803	803	803
Число автомобилей, используемых в почтовой деятельности (на конец года), шт	181	149	160	178	179	188	195	203	195	198
Перевезено воздушным транспортом, т	82	156	112	107	142	141	119	117
Перевезено автомобильным транспортом, т	6447	16311	14957	13491	13164	14067	15253	14818
Число почтовых ящиков (на конец года), шт	2948	2098	2096	2076	2072	2009	1966	1938	1885	1824
в городской местности	1161	763	766	763	761	747	713	711	694	635
в сельской местности	1787	1335	1330	1313	1311	1262	1253	1227	1191	1189
Наличие почтовых ящиков на 10 000 человек населения (на конец года), шт:	24	20	22	23	23	22	22	22	22	21
в городской местности	12	10	10	11	11	11	10	10	10	9
в сельской местности	60	52	57	60	61	61	62	61	61	62
Численность почтальонов по доставке почты (на конец года), чел	1254	724	779	889	943	887	870	810	757	765
Отправлено международной почтовой корреспонденции (исходящий обмен):										
письменной корреспонденции (простой и заказной), кг	9505	6353	6715	5015	4347	3880	3690	3689
посылок, шт	527	804	1048	1638	2062	2800	2894	2785
почтовых переводов денежных средств, ед	18386	28247	28823	28869	27694	26735	22223	19038
Число телефонных аппаратов (включая таксофоны) телефонной сети общего пользования или имеющих на нее выход, тыс шт	219,8	298,4	342,3	349,0	350,7	348,8	340,1	331,4	318,4	293,4
в городской местности	174,8	246,9	285,7	290,4	292,1	290,5	283,5	276,1	265,0	242,9
в сельской местности	45,0	51,5	56,6	58,6	58,7	58,3	56,7	55,3	53,4	50,6
Из общего числа телефонных аппаратов телефонной сети общего пользования или имеющих на нее выход:										
число квартирных телефонных аппаратов, тыс шт	130,6	238,6	273,1	272,2	272,0	268,0	258,3	249,1	235,0	212,5
в городской местности	104,0	195,7	226,2	224,1	223,7	220,3	212,2	204,5	192,3	172,5
в сельской местности	26,6	42,9	46,9	48,1	48,3	47,7	46,0	44,6	42,7	40,0
число таксофонов, шт	2698	1503	675	1280	1000	957	844	826	824	828
в городской местности	2427	1347	538	438	252	219	131	117	119	121
в сельской местности	271	156	137	842	748	738	713	709	705	707
Число квартирных телефонных аппаратов сети общего пользования или имеющих на нее выход на 1 000 человек населения (на конец года), ед	...	246	310	318	320	318	309	300	285	257
в городской местности	...	166	201	220	226	231	227	224	218	208
Число подключенных к сетям абонентских устройств сотовой связи, тыс	...	7,8	747,6	1433,4	1545,8	1612,1	1667,6	1661,5	1630,1	1577,7
Число активных абонентов фиксированного широкополосного доступа к сети Интернет (на конец года), тыс	130,7	135,7	147,8	151,9
Число активных абонентов подвижной радиотелефонной связи, использующих услуги доступа в Интернет (на конец года), тыс	587,2	638,4	620,2	598,4

МЕТОДОЛОГИЧЕСКИЕ ПОЯСНЕНИЯ

Связь - производственная и социальная инфраструктура Российской Федерации, которая функционирует на ее территории как взаимоувязанный производственно-хозяйственный комплекс, предназначенный для удовлетворения нужд граждан, органов государственной власти (управления), обороны, безопасности, охраны правопорядка в Российской Федерации, физических и юридических лиц в услугах электрической и почтовой связи.

Услуги связи - продукт деятельности по приему, обработке, передаче и доставке почтовых отправлений или сообщений электросвязи.

Объем услуг связи - стоимость оказанных операторами связи услуг почтовой связи, электросвязи, услуг присоединения и пропуска трафика, услуг по обеспечению регулирования использования радиочастотного спектра радиоэлектронных средств.

Почтовые отправления - адресованные письменная корреспонденция, посылки, прямые почтовые контейнеры.

Письменная корреспонденция - простые и регистрируемые письма, почтовые карточки, бандероли и мелкие пакеты.

Почтовый перевод - денежные средства, пересылаемые в рамках оказания услуги почтового перевода денежных средств.

Отправление EMS - это почтовое отправление, прием, обработка, пересылка и доставка (вручение) которого осуществляется по системе ускоренной почты «EMS».

Основные телефонные аппараты - телефонные аппараты, занимающие самостоятельные номера на городской телефонной станции, в том числе спаренные телефонные аппараты, предназначенные для общего пользования. Телефонные аппараты сети "Искра" в этом показателе не отражаются. **Дополнительные (параллельные)** телефонные аппараты - аппараты, присоединенные к общей линии с основным аппаратом и не имеющие самостоятельного номера на станции. **Квартирные** телефонные аппараты - телефонные аппараты, установленные в квартирах (жилых домах).

Абонентский терминал - телефон с установленной SIM - картой.

XVIII. ИНФОРМАЦИОННЫЕ И КОММУНИКАЦИОННЫЕ ТЕХНОЛОГИИ

Раздел содержит статистическую информацию о масштабах распространения и направлениях использования информационных и коммуникационных технологий организациями (кроме субъектов малого предпринимательства). В обследование не включены организации с видами экономической деятельности: «Сельское хозяйство и предоставление услуг в этой области», «Деятельность по управлению и эксплуатации тюрем, исправительных колоний и других мест лишения свободы, а также по оказанию реабилитационной помощи бывшим заключенным», «Деятельность по обеспечению общественного порядка и безопасности», «Образование» (кроме высшего профессионального образования), «Предоставление прочих коммунальных, социальных и персональных услуг» (кроме деятельности по организации отдыха и развлечений, культуры и спорта), «Предоставление услуг по ведению домашнего хозяйства». Приведена информация о наличии персональных компьютеров и распространении сети Интернет в домашних хозяйствах по данным выборочного обследования бюджетов домашних хозяйств.

Основные показатели использования информационных и коммуникационных технологий в организациях

	Всего, ед								В % от общего числа обследованных организаций							
	2005	2008	2009	2010	2011	2012	2013	2014	2005	2008	2009	2010	2011	2012	2013	2014
Число обследованных организаций - всего	1138	2232	2214	2175	2224	2075	2057	2208	100	100	100	100	100	100	100	100
из них:																
использовали																
персональные компьютеры	1070	1808	1782	1777	1872	1894	1984	2053	94	81	80	82	84	91	96	93
ЭВМ других типов	107	337	355	205	194	149	117	93	9	15	16	9	9	7	6	4
локальные вычислительные сети	622	1228	1187	1202	1355	1407	1540	1563	55	55	54	55	61	68	75	71
электронную почту	642	1478	1489	1540	1682	1738	1884	1969	56	66	67	71	76	84	92	89
глобальные информационные сети	721	1453	1464	1566	1712	1775	1909	1987	63	65	66	72	77	86	93	90
из них сеть Интернет	674	1428	1451	1551	1692	1758	1878	1945	59	64	66	71	76	85	91	88
имели веб-сайты																
в сети Интернет	130	346	330	369	499	623	715	808	11	16	15	17	22	30	35	37

Распределение организаций по удельному весу численности работников, использовавших персональные компьютеры (в процентах от общего числа обследованных организаций)

	2005	2008	2009	2010	2011	2012	2013	2014
Организации с удельным весом численности работников, использовавших персональные компьютеры, %:								
менее 10	25	15	15	14	9	5	6	6
10-29	24	15	14	12	15	17	22	20
30-49	9	7	6	7	8	8	12	12
50-69	11	8	8	8	8	9	11	11
70-100	26	36	37	41	36	34	44	43
не использовали	6	19	20	18	24	26	6	8

**Число организаций, использовавших вычислительную технику,
по видам экономической деятельности
(единиц)**

	Организации, использовавшие											
	персональные компьютеры				ЭВМ других типов				локальные вычислительные сети			
	2005	2010	2013	2014	2005	2010	2013	2014	2005	2010	2013	2014
Всего	1070	1777	1984	2053	107	205	117	93	622	1202	1540	1563
Лесное хозяйство, лесозаготовки и предоставление услуг в этих областях	39	50	48	43	4	2	1	-	24	30	32	29
Рыболовство и рыбоводство	-	1	10	10	-	-	-	-	-	1	10	10
Добыча полезных ископаемых	32	42	56	56	5	8	6	5	26	34	46	48
Обрабатывающие производства	76	91	94	94	11	16	5	3	55	72	80	76
Производство пищевых продуктов, включая напитки	17	15	13	16	1	1	1	1	15	11	11	14
Текстильное и швейное производство	9	2	2	2	-	1	-	-	2	1	2	2
Обработка древесины и производство изделий из дерева, кроме производства мебели	19	13	8	10	4	3	2	1	16	11	6	9
Целлюлозно-бумажное производство; издательская и полиграфическая деятельность	9	37	37	36	3	4	-	1	5	26	30	26
Производство нефтепродуктов	2	2	3	3	-	-	-	-	1	2	3	3
Химическое производство	-	1	2	2	-	-	-	-	-	1	2	2
Производство резиновых и пластмассовых изделий	-	1	-	-	-	-	-	-	-	1	-	-
Производство прочих неметаллических минеральных продуктов	6	7	7	7	1	1	-	-	4	7	7	6
Металлургическое производство и производство готовых металлических изделий	3	2	3	4	-	2	-	-	3	2	2	3
Производство машин и оборудования	4	6	6	3	-	2	-	-	4	5	6	3
Производство электрооборудования, электронного и оптического оборудования	3	2	6	5	1	-	1	-	2	2	6	5
Производство транспортных средств и оборудования	-	1	2	1	-	-	-	-	-	1	2	1
Прочие производства	2	2	5	5	1	2	1	-	2	2	3	2
Производство и распределение электроэнергии, газа и воды	19	51	76	86	4	11	9	12	13	38	64	73
Строительство	44	54	69	58	3	9	3	1	32	46	60	50
Оптовая и розничная торговля; ремонт автотранспортных средств, мотоциклов, бытовых изделий и предметов личного пользования	155	73	120	134	9	12	4	1	79	44	96	109
Гостиницы и рестораны	12	18	15	13	1	1	1	-	3	12	10	11
Транспорт и связь	66	79	127	148	15	28	26	21	48	72	116	118
Финансовая деятельность	26	73	100	114	9	21	10	6	26	63	89	106
Операции с недвижимым имуществом, аренда и предоставление услуг	99	269	283	290	14	21	13	8	70	154	206	193
Научные исследования и разработки	14	15	16	18	1	3	1	1	11	12	12	14
Государственное управление и обеспечение военной безопасности; обязательное социальное страхование	395	523	543	552	24	44	22	19	173	386	441	443
Высшее профессиональное образование	9	19	17	18	3	4	-	2	9	19	16	14
Здравоохранение и предоставление социальных услуг	81	224	202	210	2	21	11	12	55	155	168	170
Деятельность по организации отдыха и развлечений, культуры и спорта	17	209	224	227	3	7	6	3	9	76	106	113

**Число организаций, использовавших глобальные информационные сети,
по видам экономической деятельности**
(единиц)

	Организации, использовавшие глобальные информационные сети				Из них сеть Интернет				Организации, имевшие веб-сайт			
	2005	2010	2013	2014	2005	2010	2013	2014	2005	2010	2013	2014
Всего	721	1566	1909	1987	674	1551	1878	1945	130	369	715	808
Лесное хозяйство, лесозаготовки и предоставление услуг в этих областях	27	48	47	42	25	48	47	42	1	7	9	10
Рыболовство и рыбоводство	-	1	9	1	-	1	9	1	-	-	-	-
Добыча полезных ископаемых	32	40	54	56	31	40	51	56	5	8	10	20
Обрабатывающие производства	55	89	91	93	54	88	89	93	18	26	43	52
Производство пищевых продуктов, включая напитки	14	15	13	16	14	15	12	16	4	4	3	8
Текстильное и швейное производство	3	2	2	2	3	2	2	2	2	1	2	2
Обработка древесины и производство изделий из дерева, кроме производства мебели	13	13	7	10	13	13	7	10	3	5	3	3
Целлюлозно-бумажное производство; издательская и полиграфическая деятельность	7	35	36	36	7	35	36	36	2	8	21	24
Производство нефтепродуктов	1	2	3	3	1	2	3	3	-	1	1	1
Химическое производство	-	1	2	2	-	1	2	2	-	-	1	1
Производство резиновых и пластмассовых изделий	-	1	-	-	-	1	-	-	-	-	-	-
Производство прочих неметаллических минеральных продуктов	5	7	7	7	5	7	7	7	1	1	5	5
Металлургическое производство и производство готовых металлических изделий	3	2	3	4	3	2	3	4	2	2	1	2
Производство машин и оборудования	3	6	6	3	2	6	6	3	1	2	3	1
Производство электрооборудования, электронного и оптического оборудования	2	2	6	5	2	2	6	5	1	1	2	4
Прочие производства	3	2	5	5	2	2	5	5	1	1	1	1
Производство и распределение электроэнергии, газа и воды	13	48	73	78	13	48	71	77	5	10	26	30
Строительство	34	52	69	58	34	50	68	58	6	15	16	21
Оптовая и розничная торговля; ремонт автотранспортных средств, мотоциклов, бытовых изделий и предметов личного пользования	106	70	119	134	102	70	119	134	17	7	39	52
Гостиницы и рестораны	3	18	15	13	3	18	15	13	1	3	5	3
Транспорт и связь	50	76	125	147	50	73	110	111	10	26	42	48
Финансовая деятельность	25	72	100	113	24	71	100	113	11	40	44	48
Операции с недвижимым имуществом, аренда и предоставление услуг	73	228	269	274	71	226	263	270	18	46	79	83
Научные исследования и разработки	12	15	16	18	12	15	16	17	7	7	8	8
Государственное управление и обеспечение военной безопасности; обязательное социальное обеспечение	222	481	530	543	188	477	528	542	32	113	214	231
Высшее профессиональное образование	9	19	17	18	9	19	17	18	4	16	13	13
Здравоохранение и предоставление социальных услуг	60	192	199	207	58	192	199	207	-	23	99	107
Деятельность по организации отдыха и развлечений, культуры и спорта	12	132	192	210	12	130	192	210	2	29	76	90

Организации, использовавшие вычислительную технику и глобальные информационные сети, по видам экономической деятельности в 2014 г.
(в процентах от общего числа обследованных организаций соответствующего вида деятельности)

	Организации, использовавшие					
	персональные компьютеры	ЭВМ других типов	локальные вычислительные сети	глобальные информационные сети	из них сеть Интернет	веб-сайт
Всего	93	4	71	90	88	37
Лесное хозяйство, лесозаготовки и предоставление услуг в этих областях	91	-	62	89	89	21
Рыболовство и рыбоводство	100	-	100	10	10	-
Добыча полезных ископаемых	88	8	75	88	88	31
Обрабатывающие производства	99	3	80	98	98	55
Производство пищевых продуктов, включая напитки	100	6	88	100	100	50
Текстильное и швейное производство	100	-	100	100	100	100
Обработка древесины и производство изделий из дерева, кроме производства мебели	100	10	90	100	100	30
Целлюлозно-бумажное производство; издательская и полиграфическая деятельность	97	3	70	97	97	65
Производство нефтепродуктов	100	-	100	100	100	33
Химическое производство	100	-	100	100	100	50
Производство прочих неметаллических минеральных продуктов	100	-	86	100	100	71
Металлургическое производство и производство готовых металлических изделий	100	-	75	100	100	50
Производство машин и оборудования	100	-	100	100	100	33
Производство электрооборудования, электронного и оптического оборудования	100	-	100	100	100	80
Производство транспортных средств и оборудования	100	-	100	-	-	-
Прочие производства	100	-	40	100	100	20
Производство и распределение электроэнергии, газа и воды	96	13	81	87	86	33
Строительство	89	2	77	89	89	32
Оптовая и розничная торговля; ремонт автотранспортных средств, мотоциклов, бытовых изделий и предметов личного пользования	99	1	80	99	99	38
Гостиницы и рестораны	68	-	58	68	68	16
Транспорт и связь	96	14	77	95	72	31
Финансовая деятельность	98	5	91	97	97	41
Операции с недвижимым имуществом, аренда и предоставление услуг	73	2	49	69	68	21
Научные исследования и разработки	95	5	74	95	89	42
Государственное управление и обеспечение военной безопасности; обязательное социальное обеспечение	99	3	80	97	97	41
Высшее профессиональное образование	95	11	74	95	95	68
Здравоохранение и предоставление социальных услуг	100	6	81	99	99	51
Деятельность по организации отдыха и развлечений, культуры и спорта	99	1	49	92	92	39

Персональные компьютеры в организациях (единиц)

	2005	2008	2009	2010	2011	2012	2013	2014
Число персональных компьютеров в обследованных организациях - всего	47905	75908	78105	79570	85333	87480	95549	96129
в том числе:								
имевшие доступ к глобальным информационным сетям	18608	33621	36105	38119	44568	52003	56934	65389
из них к сети Интернет	11197	25975	29122	33658	39650	46659	50960	56235
Поступило персональных компьютеров в отчетном году	8459	9406	7869	7794	8714	11939	10327	8687
Число персональных компьютеров на 100 работников - всего	22	31	34	37	38	37	40	44
в том числе с доступом к сети Интернет	5	11	13	16	18	20	21	26

Число персональных компьютеров на 100 работников организаций по видам экономической деятельности (штук)

	Персональные компьютеры - всего				В том числе с доступом к сети Интернет			
	2005	2010	2013	2014	2005	2010	2013	2014
Всего	22	37	40	44	5	16	21	26
Лесное хозяйство, лесозаготовки и предоставление услуг в этих областях	6	24	28	29	1	10	17	19
Рыболовство и рыбоводство	-	49	77	81	-	15	38	42
Добыча полезных ископаемых	17	22	28	29	4	10	13	19
Обрабатывающие производства	17	25	31	28	7	14	19	20
Производство пищевых продуктов, включая напитки	16	16	18	19	4	10	13	15
Текстильное и швейное производство	17	18	20	20	9	12	15	15
Обработка древесины и производство изделий из дерева, кроме производства мебели	10	15	13	15	4	9	10	11
Целлюлозно-бумажное производство; издательская и полиграфическая деятельность	27	39	55	42	13	25	35	31
Производство нефтепродуктов	22	32	38	35	4	5	19	19
Производство прочих неметаллических минеральных продуктов	9	19	20	21	2	11	16	16
Металлургическое производство и производство готовых металлических изделий	13	26	18	22	2	7	10	16
Производство машин и оборудования	11	38	31	48	2	17	12	23
Производство электрооборудования, электронного и оптического оборудования	13	34	30	33	2	14	10	19
Производство транспортных средств и оборудования	-	14	20	29	-	-	-	-
Прочие производства	17	20	19	20	15	18	15	16
Производство и распределение электроэнергии, газа и воды	16	29	31	32	5	17	24	25
Строительство	11	16	16	18	2	8	9	13
Оптовая и розничная торговля; ремонт автотранспортных средств, мотоциклов, бытовых изделий и предметов личного пользования	16	23	28	27	5	14	23	23
Гостиницы и рестораны	8	13	15	21	1	9	7	10
Транспорт и связь	22	37	28	42	7	13	11	18
Финансовая деятельность	96	120	123	117	16	38	46	51
Операции с недвижимым имуществом, аренда и предоставление услуг	51	41	54	57	18	22	35	39
Научные исследования и разработки	74	97	105	109	35	52	65	69
Государственное управление и обеспечение военной безопасности; обязательное социальное обеспечение	32	90	96	99	3	29	45	45
Высшее профессиональное образование	60	87	106	128	24	72	93	109
Здравоохранение и предоставление социальных услуг	9	19	28	30	0,5	5	13	17
Деятельность по организации отдыха и развлечений, культуры и спорта	21	24	44	48	8	13	28	32

**Численность специалистов по информационным
и коммуникационным технологиям**
(человек)

	Численность специалистов по информационным и коммуникационным технологиям - всего			В том числе специалисты					
				высшего уровня квалификации			среднего уровня квалификации		
	2010	2013	2014	2010	2013	2014	2010	2013	2014
Всего	4133	3763	3867	3192	2745	3024	941	1018	843
Лесное хозяйство, лесозаготовки и предоставление услуг в этих областях	46	66	46	16	22	24	30	44	22
Рыболовство и рыбоводство	1	1	-	1	1	-	-	-	-
Добыча полезных ископаемых	109	95	92	102	88	87	7	7	5
Обрабатывающие производства	251	229	298	192	194	222	59	35	76
Производство пищевых продуктов, включая напитки	14	11	12	11	9	11	3	2	1
Текстильное и швейное производство	5	7	7	3	5	5	2	2	2
Обработка древесины и производство изделий из дерева, кроме производства мебели	60	33	62	38	32	36	22	1	26
Целлюлозно-бумажное производство; издательская и полиграфическая деятельность	124	108	113	95	83	88	29	25	25
Производство нефтепродуктов	16	28	29	16	28	29	-	-	-
Производство резиновых и пластмассовых изделий	2	-	-	2	-	-	-	-	-
Производство прочих неметаллических минеральных продуктов	16	20	58	14	20	38	2	-	20
Металлургическое производство и производство готовых металлических изделий	3	4	5	3	4	5	-	-	-
Производство машин и оборудования	6	8	6	6	7	6	-	1	-
Производство электрооборудования, электронного и оптического оборудования	1	5	3	1	4	2	-	1	1
Производство транспортных средств и оборудования	1	2	-	1	-	-	-	2	-
Прочие производства	3	3	3	2	2	2	1	1	1
Производство и распределение электроэнергии, газа и воды	331	331	320	254	267	262	77	64	58
Строительство	84	81	96	68	61	68	16	20	28
Оптовая и розничная торговля; ремонт автотранспортных средств, мотоциклов, бытовых изделий и предметов личного пользования	108	86	69	79	73	57	29	13	12
Гостиницы и рестораны	14	23	5	3	6	5	11	17	-
Транспорт и связь	1056	1071	1442	796	625	1128	260	446	314
Финансовая деятельность	220	113	98	211	83	85	9	30	13
Операции с недвижимым имуществом, аренда и предоставление услуг	667	658	450	593	497	349	74	161	101
Научные исследования и разработки	81	84	68	75	80	63	6	4	5
Государственное управление и обеспечение военной безопасности; обязательное социальное страхование	649	548	502	473	486	447	176	62	55
Высшее профессиональное образование	220	140	114	140	103	66	80	37	48
Здравоохранение и предоставление социальных услуг	251	225	205	155	167	149	96	58	56
Деятельность по организации отдыха и развлечений, культуры и спорта	126	96	130	109	72	75	17	24	55

**Число организаций, имевших средства обеспечивающие информационную
безопасность и использовавших автоматический обмен данными,
по видам экономической деятельности**
(единиц)

	Число организаций, имевших средства обеспечивающие информационную безопасность				Организации, использовавшие автоматический обмен данными между своими и внешними информационными системами по форматам обмена			
	2011	2012	2013	2014	2011	2012	2013	2014
Всего	966	1126	1277	1370	574	528	536	1153
Лесное хозяйство, лесозаготовки и предоставление услуг в этих областях	25	27	29	28	14	13	14	32
Рыболовство и рыбоводство	-	-	-	-	1	1	1	-
Добыча полезных ископаемых	39	40	44	45	13	10	6	33
Обрабатывающие производства	60	77	75	80	22	18	26	60
Производство пищевых продуктов, включая напитки	9	11	11	15	3	4	5	12
Текстильное и швейное производство	2	2	2	2	-	-	1	2
Обработка древесины и производство изделий из дерева, кроме производства мебели	8	11	6	8	2	3	3	6
Целлюлозно-бумажное производство; издательская и полиграфическая деятельность	21	29	30	34	11	7	8	23
Производство нефтепродуктов	2	3	3	3	1	1	1	3
Химическое производство		2	2	2	-	-	-	-
Производство прочих неметаллических минеральных продуктов	3	5	5	4	-	1	1	5
Металлургическое производство и производство готовых металлических изделий	2	2	2	2	-	-	-	2
Производство машин и оборудования	5	4	4	3	3	1	1	3
Производство электрооборудования, электронного и оптического оборудования	2	4	6	4	1	1	3	2
Производство транспортных средств и оборудования	2	1	1		-	-	-	-
Прочие производства	4	3	3	3	1	-	3	2
Производство и распределение электроэнергии, газа и воды	37	49	53	59	18	19	21	47
Строительство	38	52	46	47	15	17	20	38
Оптовая и розничная торговля; ремонт автотранспортных средств, мотоциклов, бытовых изделий и предметов личного пользования	55	77	81	98	30	45	41	66
Гостиницы и рестораны	9	10	8	11	5	5	5	10
Транспорт и связь	70	73	97	104	44	39	48	63
Финансовая деятельность	68	76	80	89	39	37	35	40
Операции с недвижимым имуществом, аренда и предоставление услуг	170	187	201	201	67	54	50	159
Научные исследования и разработки	9	10	13	14	3	4	3	13
Государственное управление и обеспечение военной безопасности; обязательное социальное обеспечение	221	250	330	367	181	151	155	364
Высшее профессиональное образование	15	15	15	13	7	5	6	13
Здравоохранение и предоставление социальных услуг	111	120	135	148	72	62	59	135
Деятельность по организации отдыха и развлечений, культуры и спорта	48	73	83	80	46	52	49	93

Использование специальных программных средств в организациях

	Число организаций, использовавших специальные программные средства, ед				В % от общего числа обследованных организаций			
	2005	2010	2013	2014	2005	2010	2013	2014
Всего	967	1643	1819	1878	85	76	88	85
из них организации, использовавшие специальные программные средства:								
для решения организационных, управленческих и экономических задач	673	1046	1264	1282	59	48	61	58
антивирусные программы	...	1425	66
для осуществления финансовых расчетов в электронном виде	607	1208	1282	1295	53	56	62	59
электронные справочно-правовые системы	525	1130	1337	1389	46	52	65	63
для управления продажами	382	399	19	18
для управления закупками	723	780	35	35
для предоставления доступа к базам данных через глобальные информационные сети	199	512	656	694	17	24	32	31
обучающие программы	137	333	397	401	12	15	19	18
для управления автоматизированным производством или отдельными техническими средствами и технологическими процессами	169	334	398	400	15	15	19	18
для проектирования	98	176	234	245	9	8	11	11
редакционно-издательские системы	69	149	140	145	6	7	7	7
CRM, ERP, SCM - системы	...	122	210	232	...	6	10	11
для научных исследований	37	47	72	104	3	2	4	5
технологии автоматической идентификации объектов (RFID), позволяющие посредством радиосигналов считывать или записывать данные, хранящиеся в RFID-метках	74	3
прочие ¹⁾	381	823	858	848	33	38	42	38

¹⁾ Включены системы для автоматизации банковской деятельности, автоматизации торговых организаций, оформления заказов, автоматизированных библиотечных систем, программ-переводчиков, словарей и другие специальные программные средства.

Использование сети Интернет для связи с поставщиками и потребителями товаров (работ, услуг) в организациях

	Организации, использовавшие сеть Интернет, ед				В % от общего числа обследованных организаций			
	2005	2010	2013	2014	2005	2010	2013	2014
Число обследованных организаций, использовавших сеть Интернет - всего	1138	2175	2057	2208	100	100	100	100
для связи с поставщиками товаров (работ, услуг) по целям:								
получение сведений о товарах (работах, услугах)	369	973	1289	1337	32	45	63	61
предоставление сведений о потребностях организации в товарах (работах, услугах)	227	627	936	968	20	29	46	44
размещение заказов на товары (работы, услуги)	314	606	883	913	28	28	43	41
оплата поставляемых товаров (работ, услуг)	94	435	709	728	8	20	34	33
получение электронной продукции	153	437	562	572	13	20	27	26
для связи с потребителями товаров (работ, услуг) по целям:								
предоставление сведений об организации, ее товарах (работах, услугах)	203	581	901	921	18	27	44	42
получение заказов на выпускаемые товары (работы, услуги)	219	243	382	367	19	11	19	17
осуществление электронных расчетов с потребителями	102	302	407	378	9	14	20	17
распространение электронной продукции	27	86	106	107	2	4	5	5
послепродажное обслуживание	32	66	104	93	2	3	5	4

Организации, использовавшие сеть Интернет для связи с поставщиками и потребителями товаров (работ, услуг), по видам экономической деятельности (в процентах от общего числа обследованных организаций соответствующего вида деятельности)

	Организации, использовавшие сеть Интернет							
	для размещения заказов на товары (работы, услуги)				для получения заказов на выпускаемые товары (работы, услуги)			
	2005	2010	2013	2014	2005	2010	2013	2014
Всего	28	28	43	41	19	11	19	17
Лесное хозяйство, лесозаготовки и предоставление услуг в этих областях	16	17	48	53	21	10	26	30
Рыболовство и рыбоводство	-	100	10	-	-	100	10	-
Добыча полезных ископаемых	69	28	28	30	69	26	13	11
Обрабатывающие производства	45	32	33	37	44	33	39	39
Производство пищевых продуктов, включая напитки	55	33	54	56	40	27	38	31
Текстильное и швейное производство	27	50	50	50	18	50	50	50
Обработка древесины и производство изделий из дерева, кроме производства мебели	40	43	56	50	50	29	56	50
Целлюлозно-бумажное производство; издательская и полиграфическая деятельность	50	23	24	30	50	43	42	46
Производство нефтепродуктов	50	50	67	67	-	50	33	33
Химическое производство	-	50	50	50	-	-	-	-
Производство прочих неметаллических минеральных продуктов	50	71	57	43	50	43	71	57
Металлургическое производство и производство готовых металлических изделий	67	-	-	-	67	-	33	50
Производство машин и оборудования	40	-	17	33	40	-	33	-
Производство электрооборудования, электронного и оптического оборудования	-	100	33	40	-	50	17	40
Прочие производства	50	50	-	-	100	50	-	-
Производство и распределение электроэнергии, газа и воды	45	41	43	44	20	10	11	12
Строительство	40	29	30	31	31	23	33	26
Оптовая и розничная торговля; ремонт автотранспортных средств, мотоциклов, бытовых изделий и предметов личного пользования	38	33	52	49	16	20	30	25
Гостиницы и рестораны	13	45	38	26	13	35	31	32
Транспорт и связь	37	40	50	38	23	24	29	21
Финансовая деятельность	42	32	37	37	42	31	28	25
Операции с недвижимым имуществом, аренда и предоставление услуг	26	13	31	24	16	7	17	13
Научные исследования и разработки	50	39	47	58	29	11	29	26
Государственное управление и обеспечение военной безопасности; обязательное социальное обеспечение	15	37	46	49	9	5	12	11
Высшее профессиональное образование	56	45	47	53	56	10	24	21
Здравоохранение и предоставление социальных услуг	17	44	69	70	14	7	15	16
Деятельность по организации отдыха и развлечений, культуры и спорта	22	14	33	34	22	7	13	14

**Затраты организаций на информационные и коммуникационные технологии
в организациях по видам экономической деятельности в 2014 г.**
(тысяч рублей)

	Затраты на информационные и коммуникационные технологии - всего	В том числе затраты							
		на приобретение вычислительной техники	на приобретение телекоммуникационного оборудования	на приобретение программных средств	на оплату услуг электросвязи	из них оплата доступа к сети Интернет	на обучение сотрудников, связанное с развитием и использованием информационных и коммуникационных технологий	на оплату услуг сторонних организаций и специалистов по информационным и коммуникационным технологиям (кроме услуг связи и обучения)	прочие затраты
Всего	6919114	526849	564236	405124	2474251	190124	13373	1460452	1474830
Лесное хозяйство, лесозаготовки и предоставление услуг в этих областях	6411	1986	273	434	3119	973	32	335	232
Добыча полезных ископаемых	1393903	113520	194378	30523	705201	17431	480	322753	27048
Обработывающие производства	525167	22754	13970	44378	87859	10469	1021	350393	4792
Производство пищевых продуктов, включая напитки	14453	3828		2771	4204	887	-	2104	1546
Текстильное и швейное производство	7724	3019		1723	2682	359	-	300	-
Обработка древесины и производство изделий из дерева, кроме производства мебели	37598	7443	2254	8175	8817	5175	128	9611	1170
Целлюлозно-бумажное производство; издательская и полиграфическая деятельность	240032	2314	10669	17710	18166	1710	675	190258	242
Производство нефтепродуктов	202127	3411	1040	13052	44367	164	218	140040	-
Химическое производство	5839	355	-	-	2846	512	-	1608	1030
Производство прочих неметаллических минеральных продуктов	3937	1245	-	138	1363	178	-	1089	101
Металлургическое производство и производство готовых металлических изделий	1430	169	-	102	862	240	-	273	25
Производство машин и оборудования	7185	431	7	450	2641	585	-	3026	631
Производство электрооборудования, электронного и оптического оборудования	3985	533	-	256	1128	341	-	2020	48
Прочие производства	857	7	-	-	784	319	-	66	-
Производство и распределение электроэнергии, газа и воды	412297	28589	2134	55242	131702	10841	465	184019	10146
Строительство	75152	10599	558	14921	33440	7264	349	11200	4085
Оптовая и розничная торговля; ремонт автотранспортных средств, мотоциклов, бытовых изделий и предметов личного пользования	232767	67580	18081	22038	53240	17947	51	66842	4935
Гостиницы и рестораны	9890	452	20	904	3902	1280	10	3187	1415
Транспорт и связь	1518577	86892	251407	89252	952417	26685	4825	64926	68859
Финансовая деятельность	175463	13985	27653	19546	99673	12549	156	13634	817
Операции с недвижимым имуществом, аренда и предоставление услуг	2065533	71500	43608	84644	185573	36767	4478	392903	1282828
Научные исследования и разработки	192377	15264	21	17182	15326	2664	2237	93096	49251
Государственное управление и обеспечение военной безопасности; обязательное социальное обеспечение	288226	48969	6888	28359	131034	20442	399	30791	41786
Высшее профессиональное образование	62857	25549	3781	6645	4747	2816	408	1196	20531
Здравоохранение и предоставление социальных услуг	116345	23798	1427	6739	61810	15585	636	15834	6100
Деятельность по организации отдыха и развлечений, культуры и спорта	36525	10676	57	1500	20535	9075	63	2439	1256

**Распределение затрат организаций
на информационные и коммуникационные технологии по видам**
(в процентах к итогу)

	2005	2008	2009	2010	2011	2012	2013	2014
Затраты на информационные и коммуникационные технологии - всего	100	100	100	100	100	100	100	100
в том числе:								
на приобретение вычислительной техники	22	15	10	10	9	10	11	8
на приобретение программных средств	19	18	20	15	14	16	10	6
на оплату услуг электросвязи	27	49	38	36	37	34	35	36
из них оплата доступа к сети Интернет	-	7	4	3	4	4	4	3
на обучение сотрудников, связанное с развитием и использованием информационных и коммуникационных технологий	1	1	0,2	0,2	0,3	0,3	0,3	0,2
на оплату услуг сторонних организаций и специалистов по информационным и коммуникационным технологиям (кроме услуг связи и обучения)	27	17	19	20	17	16	21	21
прочие затраты	4	2	13	22	23	24	23	21
приобретение телекоммуникационного оборудования	8

**Распределение членов домашних хозяйств по использованию
персональных компьютеров и сети Интернет**
(на конец года; в процентах к итогу)

	2008	2009	2010	2011	2012	2013	2014
Все члены домохозяйства до 74 лет	100	100	100	100	100	100	100
из них пользовались:							
персональным компьютером	48	53	58	60	67	72	72
сетью Интернет - постоянно	18	30	40	44	50	57	59
сетью Интернет - от случая к случаю	6	13	9	11	11	11	12
Все члены домохозяйства до 74 лет, проживавшие в городской местности	100	100	100	100	100	100	100
из них пользовались:							
персональным компьютером	51	56	61	61	67	72	71
сетью Интернет - постоянно	20	33	44	44	52	58	62
сетью Интернет - от случая к случаю	4	11	8	12	10	11	9
Все члены домохозяйства до 74 лет, проживавшие в сельской местности	100	100	100	100	100	100	100
из них пользовались:							
персональным компьютером	40	43	49	59	67	72	73
сетью Интернет - постоянно	11	21	28	41	44	52	49
сетью Интернет - от случая к случаю	12	17	11	9	12	11	21

Наличие персональных компьютеров в домашних хозяйствах ¹⁾
(в среднем на 100 домохозяйств; на конец года; штук)

	2005	2008	2009	2010	2011	2012	2013	2014
Все домашние хозяйства	30	61	70	81	99	99	115	142
в том числе проживавшие в:								
городской местности	32	67	73	86	101	101	123	151
сельской местности	22	44	59	65	93	89	89	108

¹⁾ С 2009 г. - включая портативные компьютеры.

МЕТОДОЛОГИЧЕСКИЕ ПОЯСНЕНИЯ

Под информационными и коммуникационными технологиями понимаются технологии, использующие средства микроэлектроники для сбора, хранения, обработки, поиска, передачи и представления данных, текстов, образов и звука.

Глобальная информационная сеть охватывает совокупность электронно-вычислительных машин (ЭВМ) и/или их локальных сетей, которые могут быть расположены в любых точках земного шара, связанных между собой каналами дальней связи (коммутируемыми или выделенными), предоставляемыми телефонными компаниями или другими организациями связи. Глобальная информационная сеть обеспечивает пользователям возможность обмениваться информацией, совместно использовать технические и программные средства, информационные ресурсы. Глобальная сеть может быть как общедоступной (Интернет), так и специализированной (корпоративной или ведомственной - Интранет, Экстранет).

Интернет - глобальное (всемирное) множество независимых компьютерных сетей, соединенных между собой для обмена информацией по стандартным открытым протоколам.

Локальная вычислительная сеть соединяет две или более ЭВМ (возможно, разного типа), а также принтеры, сканеры, системы сигнализации (охранной, пожарной) и другое производственное оборудование или периферийные устройства, расположенные в пределах одного или нескольких соседних зданий, и не использует для этого средства связи общего назначения.

К работникам, использующим персональные компьютеры, относятся работники списочного состава организаций (без внешних совместителей), использовавшие персональные компьютеры в рабочее время в среднем не реже одного раза в неделю.

Организации, использовавшие сеть Интернет для размещения (получения) заказов на товары (работы, услуги), - организации, осуществлявшие продажу (закупку) товаров (работ, услуг) по заказам, полученным (переданным) в результате заполнения в интерактивном режиме специальной формы, размещенной на веб-сайте, или с использованием другого специализированного программного обеспечения. Заказы, переданные в виде обычного сообщения электронной почты, не учитываются.

Затраты на информационные и коммуникационные технологии представляют собой выраженные в денежной форме фактические расходы организации, связанные с закупкой вычислительной техники и программного обеспечения, оплатой услуг связи, обучением сотрудников разработке и применению ИКТ, оплатой услуг сторонних организаций и специалистов, а также прочие расходы на ИКТ, включая затраты организации на разработку программных средств собственными силами. В составе затрат на ИКТ учитываются текущие и капитальные затраты обследованных организаций (без субъектов малого предпринимательства).

XIX. ТОРГОВЛЯ И УСЛУГИ НАСЕЛЕНИЮ

Раздел содержит информацию об обороте розничной торговли, его товарной структуре, продаже пищевых продуктов, алкогольных напитков и непродовольственных товаров, качестве товаров, поступивших на потребительский рынок, обороте общественного питания. В разделе также приведены данные об обороте оптовой торговли и объеме продукции, ввезенной в республику из других субъектов Российской Федерации. Помещена информация об объеме платных услуг населению в целом и по отдельным видам услуг.

Более подробная информация о статистике розничной, оптовой торговли и общественного питания представлена в сборнике «Торговля и услуги в Республике Коми. 2015».

Юридические лица и индивидуальные предприниматели в торговле (на 1 января)

	2008	2009	2010	2011	2012	2013	2014	2015
Юридические лица ¹⁾ - всего, ед	4283	4787	5021	5397	5222	4781	4880	4925
в том числе по видам экономической деятельности:								
Торговля автотранспортными средствами и мотоциклами, их техническое обслуживание и ремонт	375	419	503	536	542	511	533	554
в том числе:								
торговля автотранспортными средствами	105	120	152	160	148	138	144	144
техническое обслуживание и ремонт автотранспортных средств	121	133	155	162	170	169	178	190
торговля автомобильными деталями, узлами и принадлежностями	128	144	171	183	192	174	179	179
розничная торговля моторным топливом	19	19	22	27	29	28	29	38
Оптовая торговля, включая торговлю через агентов, кроме торговли автотранспортными средствами и мотоциклами	2300	2583	2717	2962	2773	2359	2367	2388
в том числе:								
оптовая торговля через агентов (за вознаграждение или на договорной основе)	518	435	545	571	499	396	362	350
оптовая торговля сельскохозяйственным сырьем и живыми животными	15	22	27	33	32	22	28	25
оптовая торговля пищевыми продуктами, включая напитки, и табачными изделиями	244	258	306	352	354	302	305	312
оптовая торговля непродовольственными потребительскими товарами	263	295	353	398	398	351	358	366
оптовая торговля несельскохозяйственными промежуточными продуктами, отходами и ломом	615	897	772	867	840	765	807	832
из нее оптовая торговля топливом	82	103	99	100	77	67	74	82
оптовая торговля машинами и оборудованием	218	278	262	291	287	251	253	254
прочая оптовая торговля	237	398	296	304	273	219	211	213
Розничная торговля (кроме торговли автотранспортными средствами и мотоциклами); ремонт бытовых изделий и предметов личного пользования	1608	1785	1801	1899	1907	1911	1980	1983
в том числе:								
розничная торговля в неспециализированных магазинах	618	701	683	708	697	712	725	733
розничная торговля пищевыми продуктами, включая напитки, и табачными изделиями в специализированных магазинах	351	439	414	431	446	470	485	480
розничная торговля фармацевтическими и медицинскими товарами, косметическими и парфюмерными товарами	109	109	119	122	120	111	113	107
прочая розничная торговля в специализированных магазинах	385	475	448	499	510	490	520	526
розничная торговля бывшими в употреблении товарами в магазинах	4	6	6	5	7	8	7	7
розничная торговля вне магазинов	18	18	31	42	52	58	69	68
ремонт бытовых изделий и предметов личного пользования	30	37	30	32	32	30	34	37
Индивидуальные предприниматели, заявившие при государственной регистрации в качестве основного вид деятельности «Розничная торговля, кроме торговли автотранспортными средствами и мотоциклами; ремонт бытовых изделий и предметов личного пользования», чел	9993	10014	9893	9727	9527	9229	8237	7893

¹⁾ Без учета юридических лиц, находящихся в стадии ликвидации, а также по которым открыто конкурсное производство; распределение осуществляется по виду деятельности, заявленному юридическим лицом и индивидуальным предпринимателем при государственной регистрации в качестве основного, в соответствии с редакцией ОКВЭД-2007.

Оборот организаций торговли (в фактически действовавших ценах)

	2013			2014		
	все организации, млн руб	в % к итогу	из них не относящиеся к субъектам малого предпринимательства, млн руб	все организации, млн руб	в % к итогу	из них не относящиеся к субъектам малого предпринимательства, млн руб
Организации, осуществляющие оптовую и розничную торговлю; ремонт автотранспортных средств, мотоциклов, бытовых изделий и предметов личного пользования	109395,4	100	51765,1	123101,7	100	57844,2
в том числе:						
организации, осуществляющие торговлю автотранспортными средствами и мотоциклами, их техническое обслуживание и ремонт	17505,8	16,0	12336,7	20116,0	16,3	12835,0
организации, осуществляющие оптовую торговлю, включая торговлю через агентов, кроме торговли автотранспортными средствами и мотоциклами	39598,7	36,2	16911,3	44736,7	36,3	19459,7
организации розничной торговли (кроме торговли автотранспортными средствами и мотоциклами) и по ремонту бытовых изделий и предметов личного пользования	52290,9	47,8	22517,1	58249,0	47,3	25549,5

РОЗНИЧНАЯ ТОРГОВЛЯ

Оборот розничной торговли

Годы	Млн руб (в фактически действовавших ценах)	В % к предыдущему году (в сопоставимых ценах)	Годы	Млн руб (в фактически действовавших ценах)	В % к предыдущему году (в сопоставимых ценах)
1970	766,0	...	2009	101078,2	79,4
1980	1376,5	...	2010	110493,9	103,5
1990	2259,9	...	2011	126605,2	105,0
2000	19265,1	118,3	2012	137899,0	104,2
2005	68273,2	113,3	2013	146960,6	100,5
2008	114568,1	102,7	2014	157965,2	99,8

Розничные рынки

(на 1 января; единиц)

Годы	Число розничных рынков	Число торговых мест на рынках	Годы	Число розничных рынков	Число торговых мест на рынках
2008	17	1697	2012	7	391
2009	17	1625	2013	6	392
2010	15	1323	2014	2	168
2011	11	808	2015	2	163

Структура оборота розничной торговли по формам торговли

Годы	Оборот розничной торговли торгующих организаций и индивидуальных предпринимателей, осуществляющих деятельность вне рынка		Продажа товаров на розничных рынках	
	в % от общего оборота розничной торговли (в фактически действовавших ценах)	в % к предыдущему году (в сопоставимых ценах)	в % от общего оборота розничной торговли (в фактически действовавших ценах)	в % к предыдущему году (в сопоставимых ценах)
2000	78,0	118,3	22,0	118,3
2005	91,4	114,4	8,6	103,2
2008	96,7	103,6	3,3	82,7
2009	96,9	79,5	3,1	75,4
2010	98,6	105,3	1,4	46,8
2011	99,0	105,5	1,0	70,8
2012	99,5	104,6	0,5	59,3
2013	99,4	100,4	0,6	106,3
2014	99,7	100,1	0,3	48,8

Структура оборота розничной торговли по типам хозяйствующих субъектов
(в фактически действовавших ценах; в процентах от общего оборота розничной торговли)



Структура оборота розничной торговли
(в фактически действовавших ценах; миллионов рублей)

Годы	Оборот розничной торговли - всего	В том числе			Удельный вес пищевых продуктов, включая напитки, и табачных изделий в общем объеме оборота розничной торговли, %
		пищевые продукты, включая напитки, и табачные изделия ¹⁾	из них алкогольные напитки	непродовольственные товары	
1970	766,0	260,7	...	505,3	34
1980	1376,5	506,2	...	870,3	37
1990	2259,9	997,5	...	1262,4	44
2000	19265,1	11171,2	2361,0	8093,9	58
2005	68273,2	34837,2	7558,5	33436,0	51
2008	114568,1	57438,7	10133,5	57129,4	50
2009	101078,2	52055,3	10078,0	49022,9	52
2010	110493,9	56241,4	10935,8	54252,5	51
2011	126605,2	63555,8	12302,9	63049,4	50
2012	137899,0	67728,1	13424,4	70170,9	49
2013	146960,6	72653,0	14572,2	74307,6	49
2014	157965,2	79451,1	14826,5	78514,1	50

¹⁾ До 2008 г. включительно объемы розничной продажи табачных изделий учитывались в обороте розничной торговли непродовольственными товарами; с 2008 г. - в обороте розничной торговли пищевыми продуктами, включая напитки, и табачными изделиями.

Оборот розничной торговли на душу населения
(в фактически действовавших ценах; рублей)

Годы	Всего	В том числе		
		пищевые продукты, включая напитки, и табачные изделия	из них алкогольные напитки	непродовольственные товары
1990	1816	802	...	1014
2000	18341	10635	2248	7706
2005	70173	35807	7769	34367
2008	123378	61856	10913	61522
2009	110209	56758	10988	53451
2010	122012	62104	12076	59908
2011	141533	71050	13753	70484
2012	155776	76508	15165	79268
2013	167697	82904	16628	84792
2014	181937	91508	17077	90429

Товарная структура оборота розничной торговли
(в фактически действовавших ценах; в процентах к итогу)

	2010	2011	2012	2013	2014
Все товары	100	100	100	100	100
Пищевые продукты, включая напитки, и табачные изделия	50,9	50,2	49,1	49,4	50,3
Мясо (включая мясо домашней птицы и дичи), продукты и консервы из мяса	8,3	8,8	8,6	7,8	7,5
мясо животных	2,5	2,4	2,1	1,9	1,9
мясо домашней птицы	2,0	1,5	1,5	1,4	1,4
продукты из мяса	2,9	2,8	2,9	2,7	2,8
консервы из мяса	0,8	0,7	0,6	0,6	0,5
Рыба и морепродукты	2,2	2,2	2,0	1,9	1,8
консервы и пресервы из рыбы и морепродуктов	0,6	0,6	0,6	0,5	0,5
Пищевые масла и жиры	2,0	2,0	1,9	1,8	1,7
животные масла	0,7	0,7	0,7	0,7	0,7
растительные масла	0,9	1,0	0,9	0,9	0,7
маргариновая продукция	0,2	0,2	0,2	0,2	0,2
Молочные продукты	3,8	3,9	3,5	3,4	3,5
сыры жирные	1,0	1,0	0,9	0,9	0,9
консервы молочные сухие, сублимированные	0,1	0,1	0,1	0,1	0,1
молоко питьевое	1,2	1,2	1,2	1,2	1,2
молочные напитки	0,4	0,5	0,4	0,4	0,4
Яйцо птицы	0,9	0,9	0,9	0,9	0,8
Сахар	1,1	1,1	0,9	0,9	0,9
Кондитерские изделия	3,6	3,5	3,5	3,3	3,1
Мороженое и замороженные десерты	0,4	0,4	0,4	0,4	0,3
Чай, кофе, какао	1,2	1,1	1,1	1,1	1,1
чай	0,7	0,6	0,6	0,6	0,6
Соль	0,1	0,1	0,1	0,1	0,1
Мука	0,6	0,6	0,6	0,6	0,5
Крупа	0,7	0,8	0,8	0,7	0,7
Макаронные изделия	0,7	0,6	0,6	0,6	0,5
Хлеб и хлебобулочные изделия	2,2	2,2	2,2	2,2	2,1
Свежие овощи	1,9	1,9	1,6	1,5	1,4
Свежий картофель	0,4	0,5	0,3	0,3	0,3
Свежие фрукты	1,6	1,6	1,6	1,8	1,7
Безалкогольные напитки	1,0	1,1	1,1	1,1	1,1
Алкогольные напитки и пиво	9,9	9,7	9,7	9,9	9,4
Табачные изделия	2,0	2,0	2,0	2,2	2,4
Непродовольственные товары	49,1	49,8	50,9	50,6	49,7
Синтетические чистящие, моющие и полирующие средства	0,6	0,6	0,6	0,6	0,5
Туалетное и хозяйственное мыло	0,1	0,1	0,1	0,1	0,1
Косметические и парфюмерные товары	1,0	1,0	1,0	0,9	0,9
Мебель бытовая	1,2	1,1	1,1	1,1	0,9
Металлические изделия хозяйственного назначения, включая металлическую посуду, и ножевые изделия	0,4	0,4	0,4	0,5	0,4
Посуда из стекла, керамики, фарфора и фаянса	0,2	0,2	0,2	0,2	0,2
Бытовые электротовары	1,2	1,3	1,9	2,1	2,0
холодильники и морозильники	0,4	0,4	0,5	0,6	0,6
стиральные машины	0,3	0,4	0,5	0,5	0,5
Аудио- и видеоаппаратура	1,1	1,0	1,2	1,3	1,4
аудиоаппаратура	0,1	0,1	0,1	0,1	0,1
телевизоры	0,9	0,7	1,0	1,1	1,1
видеомагнитофоны	0,0	0,0	0,1	0,0	0,0
Технические носители информации	0,1	0,1	0,1	0,1	0,1
Спортивные товары	0,2	0,2	0,2	0,2	0,2
Компьютеры в полной комплектации	0,4	0,4	0,5	0,6	0,6
Фотоаппаратура и фототовары	0,1	0,1	0,1	0,1	0,1
Мобильные телефоны	0,8	0,9	1,2	1,2	0,9
Часы	0,0	0,0	0,0	0,0	0,0
Велосипеды и мотовелосипеды	0,0	0,0	0,0	0,0	0,0
Книги	0,5	0,5	0,5	0,3	0,2
Газеты и журналы	0,1	0,2	0,2	0,2	0,1
Напольные покрытия, ковры и ковровые изделия	0,2	0,3	0,3	0,3	0,3
Игры и игрушки	0,1	0,1	0,1	0,1	0,1
Ткани	3,8	3,8	4,0	4,4	4,0
Верхняя одежда	0,4	0,4	0,4	0,4	0,4
Нательное белье	0,5	0,5	0,6	0,5	0,5
Одежда из меха	0,3	0,3	0,3	0,3	0,3
Чулочно-носочные изделия	2,3	2,4	2,3	2,2	2,0
Обувь кожаная	1,4	1,2	1,3	1,2	1,1
Строительные материалы	3,6	3,6	3,6	3,7	3,6
Фармацевтические, медицинские и ортопедические товары	3,2	3,4	3,5	3,4	3,3
лекарственные средства	1,8	1,9	2,0	2,0	1,8
Ювелирные изделия из драгоценных металлов и камней	5,8	5,8	5,8	5,7	5,4
Бензины автомобильные	6,4	6,5	6,3	6,1	5,8
Автомобили легковые	0,8	0,8	0,8	0,8	0,7
Автомобильные детали, узлы и принадлежности					

**Индексы физического объема продажи отдельных пищевых продуктов,
включая напитки, и табачных изделий и непродовольственных товаров**
(в процентах к предыдущему году)

	2010	2011	2012	2013	2014
Все товары	103,5	105,0	104,2	100,5	99,8
Пищевые продукты, включая напитки, и табачные изделия	101,2	101,6	101,6	99,2	98,3
Мясо (включая мясо домашней птицы и дичи), продукты и консервы из мяса	102,8	111,6	98,1	92,8	92,4
мясо животных	97,8	101,9	91,7	93,8	90,5
мясо домашней птицы	100,2	85,6	96,6	94,2	98,5
продукты из мяса	109,6	103,6	101,2	95,8	100,5
консервы из мяса	110,6	92,3	98,2	94,7	92,1
Рыба и морепродукты	99,2	103,5	91,2	99,7	90,9
консервы и пресервы из рыбы и морепродуктов	98,8	106,8	103,0	94,8	95,0
Пищевые масла и жиры	103,0	92,4	98,5	92,3	93,5
животные масла	101,0	101,2	102,4	93,3	95,3
растительные масла	103,6	96,3	100,6	97,9	97,5
маргариновая продукция	102,1	95,4	98,6	91,1	94,9
Молочные продукты	104,7	106,0	95,7	95,6	93,2
сыры жирные	97,2	106,8	100,4	99,9	89,0
консервы молочные сухие, сублимированные	101,5	111,7	105,1	95,5	104,1
молоко питьевое	104,3	100,4	102,3	99,5	91,3
молочные напитки	95,9	104,5	100,6	95,1	82,5
Яйцо птицы	100,3	102,3	99,4	91,0	90,6
Сахар	102,4	106,6	104,5	97,3	98,9
Кондитерские изделия	102,7	100,2	101,5	92,5	95,5
Мороженое и замороженные десерты	99,9	97,3	100,4	94,9	92,2
Чай, кофе, какао	101,2	102,5	100,3	105,6	98,1
чай	104,8	105,1	101,0	97,2	95,7
Соль	102,3	102,0	93,7	94,9	99,9
Мука	109,7	103,3	101,4	80,6	93,4
Крупа	100,2	89,1	132,7	99,5	95,2
Макаронные изделия	99,8	100,4	101,8	90,4	98,9
Хлеб и хлебобулочные изделия	101,6	101,1	100,3	95,8	96,6
Свежие овощи	...	100,1	113,3	100,7	93,6
Свежий картофель	...	117,6	99,1	89,5	99,7
Свежие фрукты	100,2	103,0	109,2	110,0	92,9
Безалкогольные напитки	103,9	103,0	108,2	96,9	98,2
Алкогольные напитки и пиво	101,7	104,7	99,0	93,9	90,3
Табачные изделия	92,1	92,2	92,0	90,9	91,0
Непродовольственные товары	106,0	108,5	106,8	101,7	101,2
Синтетические чистящие, моющие и полирующие средства	100,9	101,7	104,9	97,2	91,7
Туалетное и хозяйственное мыло	111,2	105,1	100,8	100,0	91,5
Косметические и парфюмерные товары	104,9	107,6	100,1	90,6	98,0
Мебель бытовая	102,1	100,4	103,3	101,2	86,4
Металлические изделия хозяйственного назначения, включая металлическую посуду, и ножевые изделия	99,0	107,3	118,6	115,1	89,7
Посуда из стекла, керамики, фарфора и фаянса	91,3	105,9	104,4	105,3	98,9
Бытовые электротовары	104,2	122,0	158,0	115,6	91,8
холодильники и морозильники	110,5	114,4	137,6	116,9	105,9
стиральные машины	115,6	147,7	137,4	103,2	100,0
Аудио- и видеоаппаратура	101,9	111,9	143,9	118,3	110,9
аудиоаппаратура	102,6	146,5	114,9	112,8	94,2
телевизоры	103,4	104,5	165,9	114,2	106,8
видеомагнитофоны	106,8	108,1	143,4	95,1	91,5
Технические носители информации	102,7	121,5	139,9	140,7	118,5
Спортивные товары	96,9	104,5	109,8	97,9	99,9
Компьютеры в полной комплектации	103,6	123,8	139,7	112,9	101,9
Фотоаппаратура и фототовары	135,5	146,1	199,1	153,2	82,5
Мобильные телефоны	107,2	129,2	159,3	105,4	85,6
Часы	86,8	131,0	100,6	93,8	79,8
Велосипеды и мотовелосипеды	82,5	136,7	127,4	92,8	101,5
Книги	80,2	97,4	94,4	89,3	68,4
Газеты и журналы	80,2	97,4	94,4	89,3	90,1
Напольные покрытия, ковры и ковровые изделия	102,9	127,8	106,8	96,0	93,4
Игры и игрушки	117,1	150,4	103,9	114,4	101,4
Ткани	99,3	90,2	93,5	93,1	76,7
Верхняя одежда	106,2	106,7	110,0	112,7	95,8
Нательное белье	107,7	103,7	104,7	101,8	98,0
Одежда из меха	99,3	102,0	103,0	94,8	89,9
Чулочно-носочные изделия	103,8	110,9	101,5	100,2	95,7
Обувь кожаная	103,4	107,4	100,5	98,6	92,7
Строительные материалы	106,6	95,2	99,0	97,9	96,8
Фармацевтические, медицинские и ортопедические товары	103,9	105,7	101,8	100,4	99,9
лекарственные средства	111,5	113,2	101,7	98,2	96,9
Ювелирные изделия из драгоценных металлов и камней	90,2	90,9	102,3	99,2	99,0
Бензины автомобильные	104,0	102,0	100,9	96,6	93,7
Автомобили легковые	108,7	109,1	102,0	100,6	99,5
Автомобильные детали, узлы и принадлежности	96,6	101,5	101,7	106,7	93,9

Продажа алкогольных напитков населению ¹⁾
(тысяч декалитров)

	2000	2005	2008	2009	2010	2011	2012	2013	2014	В % к итогу, в абсолютном алкоголе	
										2013	2014
Алкогольные напитки											
В абсолютном алкоголе ²⁾:											
всего	1404	1475	1127	1174	1192	1199	1230	1097	971	100	100
на душу населения, л	13,4	15,2	12,1	12,8	13,2	13,4	13,9	12,5	11,2		
В натуральном выражении:											
водка и ликеро-водочные изделия	2882	2601	1470	1536	1549	1595	1675	1433	1245	51	50
коньяк, коньячные напитки (включая бренди, кальвадосы)	45	56	77	77	89	98	115	112	117	4	5
напитки слабоалкогольные (с содержанием этилового спирта не более 9 %)	382	344	311	324	212	182	97	1	1
винодельческая продукция (без шампанских и игристых вин) ³⁾	480	938	1149	1197	1159	962	851	792	904	9	11
шампанские и игристые вина	204	115	168	178	199	201	191	209	171	2	2
пиво, кроме коктейлей пивных и напитка солодового	3683	6875	8312	8330	8187	8475	7969	7112	5645	32	29
напитки, изготавливаемые на основе пива	240	530	1	3
прочая алкогольная продукция (сидр, пуаре, медовуха и др.)	3	4	0	0

¹⁾ За 2012-2014 гг. данные об объемах продажи населению алкогольной продукции в абсолютном алкоголе приведены с учетом уточнения Росалкогольрегулированием информации об объемах содержания этилового спирта в алкогольной продукции.

²⁾ В 2008-2009 гг. - без учета продаж слабоалкогольных напитков.

³⁾ До 2012 г. - виноградные и плодовые вина.

Качество пищевых продуктов, поступивших на потребительский рынок
(по данным Управления Роспотребнадзора по Республике Коми)

	Забраковано и снижено в сортности, в % от общего объема проинспектированных товаров								
	2000	2005	2008	2009	2010	2011	2012	2013	2014
Хлеб и хлебобулочные изделия	7	10	1	1	0	0	0	0	0
Мясо и птица	57	12	7	7	2	2	1	1	1
Изделия колбасные	18	17	4	2	1	1	3	2	3
Яйцо птицы	40	10	11	7	1	-	0	7	3
Масло животное	17	28	1	3	0	1	1	5	0
Продукция маргариновая и майонезная	17	2	40	2	1	2	1	1	2
Цельномолочная продукция	12	3	2	1	1	2	2	0	2
Сыры	26	11	1	5	9	1	1	0	0
Изделия макаронные	15	-	1	-	0	0	1	0	0
Кондитерские изделия	8	4	2	1	0	2	2	2	1
Безалкогольные напитки	...	14	10	1	9	2	0	1	3
Водка и ликеро-водочные изделия	4	2	0	1	0	3	0	0	0
Пиво	23	6	6	2	1	2	1	1	2

ОБЩЕСТВЕННОЕ ПИТАНИЕ

Оборот общественного питания

Годы	Млн руб (в фактически действовавших ценах)	В % к предыдущему году (в сопоставимых ценах)	Годы	Млн руб (в фактически действовавших ценах)	В % к предыдущему году (в сопоставимых ценах)
1970	87,3	105	2009	4474,8	99,8
1980	139,8	104	2010	5080,6	104,3
1990	210,0	108	2011	6292,0	110,1
2000	479,9	101,2	2012	6859,7	103,3
2005	2006,5	107,9	2013	7477,2	102,5
2008	3839,4	101,9	2014	7894,7	96,5



ОПТОВАЯ ТОРГОВЛЯ

Оборот оптовой торговли

	2000	2005	2008	2009	2010	2011	2012	2013	2014
Оборот оптовой торговли, млн руб	14380	50003	83016	57740	69340	69610	69503	68909	71186
В % к предыдущему году (в сопоставимых ценах)	118,7	96,7	104,6	68,3	108,1	89,1	92,5	94,0	97,7
Оборот оптовой торговли организаций оптовой торговли, млн руб	9146	28025	49662	38674	45126	51829	52094	52125	53619
В % к предыдущему году (в сопоставимых ценах)	119,1	108,0	106,6	76,5	105,0	102,0	93,1	94,8	97,2
В % к обороту оптовой торговли	64	56	60	67	65	74	75	76	75

Продажа основных видов продукции (товаров) организациями оптовой торговли ¹⁾ (тонн)

	2000	2005	2008	2009	2010	2011	2012	2013	2014
Бензины автомобильные	71726	27783	14108	12676	к	к	к	14731	20513
Топливо дизельное	160196	142645	221033	184080	к	к	к	148867	147143
Мазут топочный	149037	207993	76869	18074	-	-	к	-	-
Прокат черных металлов	353	15803	1079	299	-	-	-
Трубы стальные	91	3449	9	23	-	-	-	-	-
Деловая древесина, тыс плотн. м ³	0,2	-	323,0	302,9	-	-	-	-	-
Пиломатериалы, тыс м ³	3,3	70,4	0,6	0,2	26,0	21,8	20,3	-	-
Цемент	508	1634	-	-	-	-	-	-	к
Мясо, включая мясо птицы и дичи ²⁾	54	613	953	2013	2205	1988	414	120	362
Изделия колбасные	...	117	272	709	303	20	30	2	128
Консервы из мяса животных и птицы ³⁾ , тыс усл. банк	314	3279	2136	2367	2754	2706	140	212	467
Сухое молоко ⁴⁾	13	59	2	4	6	7	-	1	0,1
Консервы молочные, тыс усл. банк	14	987	942	-	-	1808	-	562	563
Масло животное	11	21	93	230	297	359	7	1	-
Яйцо птицы, тыс шт	37	-	597	-	-	-	-	-	-
Масла растительные	79	3980	3041	2919	2706	2228	112	296	219
Сахар	157	8243	8095	10664	10082	8478	938	1017	803
Кондитерские изделия, включая шоколад	6	478	1090	1145	914	3384	1140	1092	1299
Рыба и продукты рыбные переработанные (без рыбных консервов) ⁵⁾	355	339	366	745	854	783	39	16	7
Мука	799	5088	4959	7102	7070	6067	828	585	372
Макаронные изделия	115	1450	1547	1857	1947	1480	189	277	209
Крупы	534	3356	3462	3369	3797	3243	398	269	239

¹⁾ Без субъектов малого предпринимательства, до 2010 г. - без учета организаций с численностью до 15 человек, не являющихся субъектами малого предпринимательства.

²⁾ До 2009 г. - мясо и птица.

³⁾ До 2009 г. - консервы мясные.

⁴⁾ До 2009 г. - продукты молочные сухие, в 2009-2013 гг. - молоко порошковое (сухое).

⁵⁾ До 2009 г. - продукция рыбная пищевая товарная (без рыбных консервов).

ВВОЗ ПРОДУКЦИИ (ТОВАРОВ) В РЕСПУБЛИКУ КОМИ

Объем продукции (товаров), ввезенной в республику из субъектов Российской Федерации в 2000, 2005 гг.

	2000		2005	
	количество	млн руб	количество	млн руб
Всего	x	3155	x	17543
Продукция производственно-технического назначения				
Бензины автомобильные, тыс т	8,1	52,4	9,9	124,2
Топливо дизельное, тыс т	22,3	120	77,4	915,6
Мазут топочный, тыс т	10,8	15,9	1,7	3,9
Масла дизельные, тыс т	7,7	50,1	3,2	63,3
Руда железная (товарная), тыс т	3,5	1,4	4,6	9,9
Готовый прокат черных металлов, тыс т	25,0	139,7	22,0	326,3
Канаты стальные (трос), т	1256	20,7	494,9	14,6
Электроды сварочные, т	479	6,1	277,3	10,5
Трубы стальные, тыс т	54	424,3	82,4	2945,1
Кислота серная в моногидрате, тыс т	12	3,9	6,0	4,9
Сода кальцинированная, тыс т	0,6	0,9	2,1	8,0
Сода каустическая, тыс т	21,7	45,7	18,6	103,2
Пленки полимерные, т	371	10,9	690,1	41,5
Минеральные удобрения, тыс т	5,8	22,9	6,6	64,7
Смола поливинилхлоридная, т	182,6	3,6	1013,0	29,8
Материалы лакокрасочные, т	482,8	13,4	19,2	1,0
Спирт этиловый, тыс дкл	439,8	122,5	173,4	33,7
Шины для грузовых автомобилей, тыс шт	40,3	48,4	7,0	20,0
Шины для легковых автомобилей, тыс шт	30,2	17,2	4,5	3,4
Деловая древесина, тыс плотн. м ³	145,5	71,4	155,4	154,3
Материалы мягкие кровельные и изоляционные, тыс м ²	1296,3	10,2	72,9	0,6
Стекло оконное, тыс м ²	74,9	2,4	7,9	0,8
Плитки керамические глазурованные, тыс м ²	27,3	1,8	27,5	3,0
Линолеум, тыс м ²	34,1	1,8	1,9	0,1
Радиаторы и конвекторы, тыс кВт	13,8	4,7	3,9	3,6
Изделия санитарные керамические, шт	8117	1,9	359	0,1
Шифер, тыс усл. плит	4100	5,6	2462	9,5
Материалы стеновые, млн усл. кирпич	3,6	1,1	15,0	35,0
Автомобили грузовые, шт	169	42,7	482	238,0
Автобусы, шт	90	16,4	222	48,4
Тракторы, шт	150	84,1	3	5,8
Станки деревообрабатывающие, шт	31	2,7	15	3,0
Насосы центробежные, шт	1124	47,8	599	50,3
Компрессоры, шт	40	8,0	9	21,8
Дизели и дизель-генераторы, шт	5	5,3	4	6,8
Аккумуляторы, шт	2056	1,6	11146	11,4
Кабели силовые на напряжение 1 кв и выше (бронекабель), км	95	5,1	315,3	41,9
Кабели городской телефонной связи, км	359	5,4	181,1	11,3

(окончание)

	2000		2005	
	количество	млн руб	количество	млн руб
Продовольственные товары, т				
Мясо и птица	854	29,3	769,4	48,1
Изделия колбасные	2778	113,4	3479,8	271,5
Мясные и мясорастительные консервы, тыс усл. банк	3132	34,2	2456,1	45,4
Масло животное	188	10,3	324,9	23,0
Сыры жирные (включая брынзу)	112	5,6	133,7	12,3
Консервы молочные, тыс усл. банк	60	0,5	362,4	6,1
Консервы молочные сухие, сублимированные	781	31,9	166,9	11,3
Цельномолочная продукция	26409	157,3	40952,7	500,4
Кондитерские изделия	1743	46,8	1761,7	93,3
Мука	25138	128,7	24974,6	125,9
Крупа	579	5,1	483,6	6,3
Овощные консервы, тыс усл. банк	417	2,5	134,3	1,0
Фруктовые консервы, тыс усл. банк	240	3,5	8019,7	65,3
Масла растительные	201	2,9	75,8	2,5
Сахар	274	3,4	3414,3	49,1
Изделия макаронные	569	5,7	3393,5	50,6
Продукция рыбная пищевая товарная (без рыбных консервов)	132	2,5	8,9	1,4
Консервы и пресервы рыбные, тыс усл. банк	31	0,4	413,6	5,2
Соль	925	0,8	1402,2	0,7
Маргариновая продукция	1028	20,4	840,7	22,8
Безалкогольные напитки, тыс дкл	108,5	8,2	245,0	50,1
Минеральные воды, тыс дкл	254,9	11,1	314,4	20,5
Водка и ликеро-водочные изделия, тыс дкл	53,2	33,1	453,1	272,8
Вина виноградные, тыс дкл	29,3	9,3	116,4	49,8
Вина плодовые, тыс дкл	3,2	0,8	1,5	0,6
Вина шампанские и игристые, тыс дкл	0,2	0,1	97,7	72,9
Пиво, тыс дкл	62,6	6,2	5510,1	1037,1
Непродовольственные потребительские товары				
Хлопчатобумажные ткани, тыс пог. м	120	3,2	5,8	0,7
Шелковые ткани, тыс пог. м	70	4,1	2,1	0,3
Одежда верхняя	x	19,8	x	29,9
Верхний трикотаж, тыс шт	77	4,9	77,5	18,4
Бельевой трикотаж, тыс шт	298	4,9	168,7	9,0
Кожаная обувь, тыс пар	21	7,3	15,6	6,4
Резиновая обувь, тыс пар	14	1,0	-	-
Чулочно-носочные изделия, тыс пар	659	6,5	465,8	7,7
Тетради школьные, тыс шт	1084	0,8	523,1	0,5
Лыжи, пар	10217	3,0	1510	0,9
Автомобили легковые, шт	1218	128,3	5961	1061,4
Холодильники и морозильники бытовые, шт	204	0,7	58	0,4
Стиральные машины, шт	448	0,4	1494	2,2
Нормально-осветительные электролампы, тыс шт	444	0,9	510,7	2,2
Мебель бытовая	x	51,4	x	84,3
Электропылесосы, шт	450	0,4	-	-
Мыло туалетное и хозяйственное, т	100	4,6	553,4	17,2
Синтетические моющие средства, т	706	13,9	712,5	26,1
Косметические и парфюмерные товары	x	33,4	x	52,8
Изделия ювелирные из золота и серебра ¹⁾	x	8,9	x	17,0

¹⁾ В 2000 г. - изделия ювелирные из золота и платины.

**Объем продукции (товаров), ввезенной в республику
из субъектов Российской Федерации в 2008-2009 гг.**

	2008		2009	
	количество	млн руб	количество	млн руб
Всего	x	46991	x	25809
Продукция производственно-технического назначения				
Бензины автомобильные, тыс т	21,4	419,9	22,8	370,9
Топливо дизельное, тыс т	87,2	1670,8	80,2	1050,6
Мазут топочный, тыс т	4,0	25,8	7,0	25,4
Масла дизельные, тыс т	1,8	54,6	1,2	34,0
Руда железная (товарная), тыс т	7,1	21,3	3,4	8,2
Готовый прокат черных металлов, тыс т	21,0	495,4	21,8	428,3
Канаты стальные (трос), т	776,8	35,7	892,2	49,9
Электроды сварочные, т	273,3	10,7	207,1	8,3
Трубы стальные, тыс т	406,9	29268,4	142,4	10977,2
Кислота серная в моногидрате, тыс т	16,5	135,8	13,0	35,8
Сода кальцинированная, тыс т	0,6	3,9	0,4	2,9
Сода каустическая, тыс т	24,5	270,1	25,9	313,9
Пленки полимерные, т	353,0	30,8	1020,7	282,4
Минеральные удобрения, тыс т	7,3	145,6	3,2	52,8
Смола поливинилхлоридная, т	4989,9	194,0	7342,6	315,4
Материалы лакокрасочные, т	184,1	9,4	34,7	2,8
Спирт этиловый, тыс дкл	321,8	189,3	377,7	212,1
Шины для грузовых автомобилей, тыс шт	2,4	16,4	4,5	23,5
Шины для легковых автомобилей, тыс шт	-	-	11,2	21,4
Деловая древесина, тыс плотн. м ³	97,5	135,3	280,8	299,6
Материалы мягкие кровельные и изоляционные, тыс м ²	119,3	2,6	708,0	15,5
Стекло оконное, тыс м ²	50,3	12,3	71,3	6,2
Плитки керамические глазурованные, тыс м ²	3,6	0,5	-	-
Линолеум, тыс м ²	1,7	0,2	0,6	0,1
Радиаторы и конвекторы, тыс кВт	-	-	0,3	0,5
Изделия санитарные керамические, шт	-	-	2445	1,7
Шифер, тыс усл. плит	2330,2	20,0	1660,6	12,1
Материалы стеновые, млн усл. кирп	5,1	38,1	5,8	23,3
Автомобили грузовые, шт	1214	1236,1	527	568,0
Автобусы, шт	189	69,5	144	116,6
Тракторы, шт	23	76,3	3	11,0
Насосы центробежные, шт	635	88,9	1274	134,1
Компрессоры, шт	5	109,3	20	14,2
Дизели и дизель-генераторы, шт	1	0,4	4	3,6
Аккумуляторы, шт	646	1,6	331	0,7
Кабели силовые на напряжение 1 кв и выше (бронекабель), км	493,0	111,9	185,3	23,8
Кабели городской телефонной связи, км	29,4	3,5	58,2	6,3
Продовольственные товары, т				
Мясо и птица	696,8	55,5	1607,1	123,7
Изделия колбасные	3885,3	464,3	4259,3	571,9
Мясные и мясорастительные консервы, тыс усл. банк	2091,6	59,7	1662,6	60,0

(окончание)

	2008		2009	
	количество	млн руб	количество	млн руб
Масло животное	204,8	28,3	378,8	48,9
Сыры жирные (включая брынзу)	275,4	40,0	582,2	68,1
Консервы молочные, тыс усл. банк	444,9	10,7	797,7	18,2
Консервы молочные сухие, сублимированные	29,7	2,7	14,0	1,1
Цельномолочная продукция	38323,6	757,5	46089,6	913,3
Кондитерские изделия	3391,7	327,7	3870,8	451,5
Мука	25988,8	301,8	24906,5	219,3
Крупа	826,2	15,9	769,8	19,6
Овощные консервы, тыс усл. банк	111,4	1,5	54,1	0,9
Фруктовые консервы, тыс усл. банк	20718,4	202,9	19615,4	192,4
Масла растительные	236,0	10,7	363,9	12,4
Сахар	2584,7	43,0	1445,3	31,6
Изделия макаронные	4603,7	120,3	3873,5	113,3
Продукция рыбная пищевая товарная (без рыбных консервов)	56,4	5,5	32,3	3,6
Консервы и пресервы рыбные, тыс усл. банк	336,1	8,3	287,4	8,8
Соль	1513,9	2,4	1218,1	2,8
Маргариновая продукция	807,2	36,8	863,0	37,8
Безалкогольные напитки, тыс дкл	60,0	7,9	54,7	8,4
Минеральные воды, тыс дкл	257,2	16,7	208,5	14,9
Водка и ликеро-водочные изделия, тыс дкл	247,9	422,6	227,4	332,7
Вина виноградные, тыс дкл	143,4	88,0	298,7	138,8
Вина плодовые, тыс дкл	8,1	3,4	18,0	8,0
Вина шампанские и игристые, тыс дкл	103,9	96,8	90,3	90,2
Коньяк, тыс дкл	10,3	39,7	18,0	49,5
Пиво, тыс дкл	8676,8	1977,5	6390,1	1636,7
Непродовольственные потребительские товары				
Хлопчатобумажные ткани, тыс пог. м	26,4	1,1	8,0	0,4
Шелковые ткани, тыс пог. м	0,4	0,2	4,4	0,5
Одежда верхняя	х	36,0	х	41,3
Верхний трикотаж, тыс шт	39,5	10,0	32,9	9,6
Бельевой трикотаж, тыс шт	81,9	6,9	64,8	8,8
Кожаная обувь, тыс пар	19,5	12,2	42,8	26,3
Резиновая обувь, тыс пар	5,0	0,8	10,7	1,8
Чулочно-носочные изделия, тыс пар	393,5	8,3	387,4	10,1
Тетради школьные, тыс шт	-	-	882,0	1,0
Лыжи, пар	380	0,3	60	0,1
Автомобили легковые, шт	5155	1757,4	1725	642,8
Холодильники и морозильники бытовые, шт	-	-	496	5,6
Стиральные машины, шт	-	-	205	2,0
Нормально-осветительные электролампы, тыс шт	242,5	1,3	77,5	0,4
Мебель бытовая	х	228,0	х	159,9
Мыло туалетное и хозяйственное, т	350,2	18,2	359,0	19,4
Синтетические моющие средства, т	1288,8	38,9	735,4	35,4
Косметические и парфюмерные изделия	х	82,1	х	106,7
Изделия ювелирные из золота и серебра	х	25,0	х	34,7

**Объем продукции (товаров), ввезенной в республику
из субъектов Российской Федерации в 2010-2011 гг.**

	2010		2011	
	количество	млн руб	количество	млн руб
Всего	x	34202	x	55465
Автотранспортные средства, мотоциклы				
Грузовые автомобили общего назначения, специализированные и седельные тягачи, шт	784	982,4	1158	1468,4
Автобусы новые, шт	131	66,9	187	98,5
Пассажирские автомобили (легковые автомобили, микроавтобусы, специальные пассажирские автомобили), шт	2782	960,7	4296	1567,4
Шины для грузовых автомобилей, автобусов и троллейбусов, тыс шт	6,3	52,9	9,2	134,3
Шины для легковых автомобилей, тыс шт	12,5	30,4	5,8	23,9
Пищевые продукты, напитки и табачные изделия				
Мясо, включая мясо птицы и дичи (без субпродуктов), т	1067	89,7	1281	112,6
Колбасные изделия, т	4184	596,6	3888	632,4
Мясные и мясорастительные консервы, тыс усл. банк	2093	77,7	2424	86,9
Молоко жидкое, т	20146	454,5	17479	429,2
Молоко порошковое сухое, т	4	0,5	12	1,4
Масло животное, т	458	69,8	422	72,4
Сыры, т	795	116,9	511	76,9
Консервы молочные, тыс усл. банк	738	16,8	794	19,8
Маргарин, т	808	35,0	615	33,5
Масла растительные, т	434	17,5	1753	74,9
Безалкогольные напитки, тыс дкл	120	21,8	189	35,2
Воды минеральные, тыс дкл	233	18,0	209	18,6
Водки и ликеро-водочные изделия, тыс дкл	134	235,6	101	202,3
Вина виноградные, тыс дкл	207	126,4	133	86,9
Вина плодовые (включая сидры, вина медовые), тыс дкл	10,3	4,6	1,7	1,2
Коньяк, тыс дкл	13,3	45,5	20,2	76,6
Вина игристые (включая шампанские, газированные), тыс дкл	145,8	152,1	131,4	147,5
Пиво, тыс дкл	6215	1948,4	6782	2487,4
Сахар, т	1818	44,2	1604	37,8
Кондитерские изделия, включая шоколад, т	4995	559,7	4938	565,3
Рыба и продукты рыбные переработанные (без рыбных консервов), т	53	7,4	1716	87,8
Рыбные консервы, тыс усл. банк	240	6,0	22	1,2
Мука, т	32515	280,7	26009	274,0
Изделия макаронные, т	4250	133,8	4553	160,7
Крупа, т	485	10,0	415	11,7
Соль, т	68	0,1	-	-
Непродовольственные потребительские товары				
Ткани для одежды, тыс пог. м	4,6	1,2	13,9	1,6
Одежда, кроме нательного белья (не включает одежду из натурального меха)	x	105,5	x	100,5
Нательное белье (кроме чулочно-носочных изделий), тыс шт	110,4	19,0	131,0	21,3
Чулочно-носочные изделия, тыс пар	498	12,9	415	13,0
Обувь, кроме спортивной, тыс пар	37	25,5	42	36,4

(окончание)

	2010		2011	
	количество	млн руб	количество	млн руб
Холодильники и морозильники бытовые (включая встраиваемые), шт	580	6,8	519	6,7
Машины стиральные бытовые, шт	580	5,7	591	5,4
Нормально-осветительные электролампы, тыс шт	16,0	0,2	84,5	0,4
Синтетические моющие средства, т	5603	358,2	2288	77,6
Парфюмерные и косметические товары, кроме мыла	х	133,0	х	126,7
Мыло, т	360	23,0	334	26,9
Бытовая мебель (кроме офисной)	х	240,3	х	258,5
Тетради школьные ученические, тыс шт	643	0,8	808	1,1
Ювелирные изделия из драгоценных металлов и камней	х	31,8	х	35,3
Несельскохозяйственные промежуточные продукты, отходы и лом, тыс т				
Бензины автомобильные	24,2	479,6	13,6	348,6
Топливо дизельное	83,6	1407,2	154,1	3698,3
Масла дизельные	1,3	45,9	1,3	62,1
Мазут топочный	0,5	4,3	0,4	2,0
Железные руды	2,1	5,2	2,3	11,4
Прокат черных металлов готовый	28,0	652,9	24,6	603,8
Древесина деловая, тыс плотн. м ³	132,5	213,8	136,2	199,2
Изделия санитарные керамические, шт	2365	1,4	1880	1,7
Лакокрасочные материалы, т	1103,8	61,7	1364,1	78,4
Листовое стекло, тыс м ²	230,6	38,2	286,2	52,3
Материалы стеновые, млн усл. кирп	1,9	13,0	6,3	35,3
Листы асбестоцементные (шифер), тыс усл. плит	887	5,6	664	4,3
Материалы мягкие кровельные и изоляционные, тыс м ²	633,2	16,2	529,1	17,4
Линолеум, тыс м ²	2,0	0,2	0,1	0,0
Радиаторы и конвекторы отопительные, тыс кВт	0,4	1,5	-	-
Удобрения минеральные	11,7	99,2	12,3	140,3
Непищевой этиловый спирт, включая денатурат, тыс дкл	0,6	0,6	-	-
Кислота серная в моногидрате	11	32,2	21	74,6
Сода кальцинированная техническая	0,3	1,7	0,2	2,2
Сода каустическая 100 % (включая калий едкий 100 %)	23,8	300,8	25,4	295,3
Машины оборудование, эксплуатационные материалы и принадлежности, шт				
Трубы стальные (кроме водопроводных), тыс т	255	15772,4	483	30958,2
Деревообрабатывающие станки	28	3,3	36	4,4
Аккумуляторы и аккумуляторные батареи свинцовые автомобильные	2630	8,7	2431	9,8
Кабели силовые для стационарной прокладки на напряжение 1 кв и выше (бронекабель), км	2	0,9	146	61,5
Кабели телефонной связи, км	677	16,0	874	21,7
Насосы центробежные паровые и приводные	706	160,2	796	170,8
Компрессоры воздушные и газовые приводные	24	30,2	66	1497,4
Дизели и дизель-генераторы	2	26,1	2	26,5
Тракторы	34	126,5	26	117,4

**Объем продукции (товаров), ввезенной в республику
из субъектов Российской Федерации в 2012-2014 гг.**

	2012		2013		2014	
	количество	млн руб	количество	млн руб	количество	млн руб
Всего	x	41692	x	33914	x	39641
Автотранспортные средства, мотоциклы						
Автомобили грузовые (включая шасси) (кроме самосвалов), шт	696	1020,5	568	740,4	491	679,3
Автобусы, шт	150	82,8	114	100,5	130	137,9
Автомобили легковые (новые), шт	3465	1615,0	4686	2985,3	4363	2944,5
Машины для городского коммунального хозяйства, шт	4	9,2	3	2,8	3	4,6
Шины, покрышки для грузовых автомобилей, автобусов и троллейбусов, тыс шт	4,2	38,6	1,4	12,2	0,6	8,7
Шины, покрышки пневматические для легковых автомобилей новые, тыс шт	7,9	31,6	8,8	35,6	27,1	112,2
Сельскохозяйственное сырье и живые животные						
Услуги по оптовой торговле зерном, т	4617,1	32,0	5481,6	42,6	6728,1	49,5
Комбикорма, т	784,7	7,4	1316,1	12,3	1954,7	22,3
Хромовые кожтовары, тыс дм ²	120,4	0,9	98,0	0,8	84,0	0,8
Пищевые продукты, напитки и табачные изделия, т						
Непереработанные фрукты, ягоды, виноград	11,0	0,3	-	-	-	-
Мясо и мясо птицы, кроме субпродуктов	5503,9	640,8	2747,5	264,6	2965,7	398,2
Изделия колбасные	5137,8	868,6	3795,1	697,9	3547,1	700,4
Полуфабрикаты мясные (мясосодержащие)	3444,8	266,9	4648,4	397,9	4636,4	506,9
Консервы мясные (мясосодержащие), тыс усл. банк	2789,4	129,0	2404,5	110,5	2699,4	135,0
Молоко жидкое обработанное	18431,4	460,4	18041,8	489,9	16942,3	568,7
Сливки	379,1	18,4	412,1	22,1	328,1	22,0
Продукты кисломолочные питьевые	6516,2	190,6	6809,2	212,1	5929,2	220,4
Сметана	3251,9	290,4	3393,8	335,3	3046,4	371,2
Творог и варок	1421,6	162,6	1533,4	191,9	1510,9	226,2
Масло сливочное	432,0	77,7	441,1	96,3	322,3	87,3
Сыры и продукты сырные	667,5	101,6	701,9	121,3	729,8	150,8
Продукты молочные сгущенные, тыс усл. банк	766,6	19,8	353,5	9,1	227,9	6,4
Яйца в скорлупе, тыс шт	-	-	24358,5	69,2	14219,0	43,1
Продукция маргариновая	470,3	27,4	357,6	22,0	280,5	17,2
Майонезы. Соусы майонезные. Соусы на основе растительных масел. Кремы на растительных маслах	2570,1	165,3	2875,2	188,5	2883,7	186,2
Масла растительные	1084,8	51,9	1149,4	53,3	936,2	40,4
Напитки безалкогольные, тыс дкл	329,6	85,2	457,6	121,7	658,9	200,8
Воды минеральные, тыс дкл	350,7	29,6	649,4	81,8	661,3	79,6
Водка и ликеро-водочные изделия, тыс дкл	172,1	396,4	154,3	509,7	46,6	179,9
Вина виноградные (включая ароматизированные), тыс дкл	144,6	88,9	146,8	99,3	167,5	99,9
Вина плодовые (включая сидры и вина медовые), тыс дкл	8,6	6,7	10,1	7,2	1,7	1,5
Коньяк, тыс дкл	30,9	108,6	20,9	120,2	13,6	73,7
Вина игристые и газированные, тыс дкл	96,3	117,9	78,1	101,1	58,0	73,7
Пиво, кроме отходов пивоварения, тыс дкл	6346,0	2652,0	6129,1	2834,5	4110,6	2172,4
Папиросы и сигареты, тыс шт	143581,0	154,0	152459,3	209,9	137127,0	244,5
Сахар (кроме сахара-сырца, технического, жидкого сахара и сахарной пудры)	2310,8	51,9	1315,0	36,5	941,5	28,9
Кондитерские изделия	4449,9	601,9	3653,5	494,3	3983,6	720,8
Рыба и продукты рыбные переработанные (без рыбных консервов и пресервов)	26,1	2,3	2,2	0,3	7,3	1,1
Пресервы рыбные, тыс усл. банк	212,4	11,7	8,0	0,4	5,5	0,5
Консервы фруктовые, тыс усл. банк	10517,3	127,7	14707,7	177,3	12043,1	153,7
Мука из зерновых и зернобобовых культур	19199,0	225,4	18290,7	272,8	10097,7	144,3
Изделия макаронные	3748,3	131,1	3621,3	139,9	3333,1	140,1
Крупа	309,7	9,7	104,0	3,8	1015,6	26,2
Соль поваренная (добытая)	1722,0	3,0	1642,8	3,0	1692,0	3,0

(окончание)

	2012		2013		2014	
	количество	млн руб	количество	млн руб	количество	млн руб
Непродовольственные потребительские товары						
Ткани готовые, тыс м ²	492,8	21,6	745,0	14,1	527,2	26,4
Изделия трикотажные чулочно-носочные, тыс пар	293,0	9,6	316,3	10,0	1126,7	29,3
Обувь (кроме спортивной и защитной), тыс пар	60,2	48,9	75,8	67,2	99,3	84,4
Холодильники и морозильники бытовые, шт	346	4,1	97	1,0	121,0	1,1
Бытовые стиральные машины, шт	346	3,0	-	-	-	-
Бытовые кухонные плиты, шт	224	1,5	108	0,9	703	4,5
Услуги по оптовой торговле нормально-осветительными электролампами, тыс шт	40,9	0,2	0,7	3,8	0,1	6,3
Средства моющие, т	3069,7	155,9	2730,5	149,1	2626,1	143,3
Средства парфюмерные и косметические	x	161,8	x	128,8	x	119,1
Мебель и части мебели (кроме офисной)	x	291,7	x	288,2	x	305,6
Тетради школьные, тыс шт	939,0	1,3	1009,5	1,8	2618,8	4,6
Велосипеды двухколесные и прочие виды велосипедов, без двигателя, шт	732	2,3	1712	7,2	293	1,4
Несельскохозяйственные промежуточные продукты, отходы и лом, тыс т						
Уголь	51,4	90,7	55,0	137,0	45,3	124,0
Бензин автомобильный	40,6	1168,9	23,8	720,1	15,8	515,0
Топливо дизельное	191,0	5179,0	168,8	4898,7	132,1	4012,3
Масла моторные дизельные, т	927,0	42,7	829,6	44,7	636,9	32,3
Мазут топочный	24,4	183,1	9,0	71,8	0,6	4,1
Прокат готовый черных металлов	35,4	872,7	35,2	799,9	32,7	810,1
Пиломатериалы (кроме шпал железнодорожных и трамвайных деревянных непитанных), м ³	6249,0	22,9	2363,0	13,1	392,0	2,6
Изделия санитарно-технические из керамики, шт	303	0,3	320	0,4	-	-
Портландцемент, цемент глиноземистый, цемент шлаковый и аналогичные цементы гидравлические	114,8	377,7	126,8	458,5	175,2	631,3
Материалы кровельные и гидроизоляционные рулонные из асфальта или аналогичных материалов (нефтяного битума, каменноугольного пека и т.д.), тыс м ²	310,8	12,3	230,7	15,2	223,2	7,4
Удобрения минеральные и химические	6,9	81,3	10,0	97,7	8,9	96,4
Кислота серная в моногидрате	24,9	76,0	22,7	72,9	24,8	71,5
Бумага, т	2537,7	41,9	3859,2	71,4	3843,3	78,2
Картон, т	2013,2	45,6	1869,7	27,6	1664,2	28,2
Целлюлоза товарная, т	14669,3	331,1	25358,8	571,0	18286,8	454,7
Машины оборудование, эксплуатационные материалы и принадлежности, шт						
Трубы стальные, тыс т	231,8	15415,4	124,3	6662,6	228,0	14010,3
Станки деревообрабатывающие	43	6,6	29	3,6	6	2,2
Станки металлорежущие	8	6,7	2	0,1	-	-
Бульдозеры (в том числе с рыхлителями) на гусеничных тракторах	42	186,1	55	270,5	27	136,0
Грейдеры самоходные (автогрейдеры)	2	8,5	-	-	2	9,3
Экскаваторы	2	2,9	2	2,0	1	4,2
Машины вычислительные электронные цифровые портативные массой не более 10 килограммов для автоматической обработки данных («лэптопы», «ноутбуки», «сабноутбуки»)	53	2,2	105	7,3	208	11,9
Аккумуляторы свинцовые для запуска поршневых двигателей (стартерные)	952	5,1	1494	3,7	1552	4,6
Лифты	24	7,0	38	13,5	30	13,8
Кабели, провода и другие проводники, используемые для связи (в приведенном исчислении), км	859,9	29,5	858,7	8,1	1253,5	16,3
Тракторы сельскохозяйственные	2	4,8	2	1,9	-	-

УСЛУГИ

Объем платных услуг населению

Годы	Млн руб	В % к предыдущему году (в сопоставимых ценах)	Годы	Млн руб	В % к предыдущему году (в сопоставимых ценах)
1990	412	102,4	2010	34825,9	101,5
2000	3632,0	96,8	2011	38124,0	102,7
2005	16508,0	102,0	2012	40448,8	101,9
2008	28728,2	105,1	2013	44459,5	95,5
2009	32129,2	99,4	2014	45734,5	96,4

Индексы физического объема платных услуг населению (в сопоставимых ценах; в процентах к предыдущему году)

	2005	2008	2009	2010	2011	2012	2013	2014
Все оказанные услуги	102,0	105,1	99,4	101,5	102,7	101,9	95,5	96,4
в том числе:								
бытовые	109,9	101,4	94,5	87,3	94,4	93,4	101,1	95,1
транспортные	94,4	100,1	81,7	99,0	106,1	105,4	99,3	95,8
связи	120,8	114,8	108,5	107,6	111,6	106,6	93,1	98,2
жилищные	76,4	102,7	108,7	102,4	105,4	104,3	86,9	92,2
коммунальные	98,2	105,5	107,8	103,7	101,8	100,6	93,7	100,4
гостиниц и аналогичных средств размещения	112,2	102,1	104,8	102,1	87,4	112,7	95,1	87,6
культуры	89,8	95,1	98,9	90,3	110,1	99,4	111,9	82,4
туристские	220	124,9	101,8	123,5	99,4	91,3	102,6	97,3
физической культуры и спорта	100,2	98,7	99,0	98,5	104,3	109,7	88,9	96,2
медицинские	104,0	102,5	96,1	99,3	95,0	108,8	95,9	98,8
санаторно-оздоровительные	104,3	93,1	105,1	79,7	88,8	105,8	89,7	96,0
ветеринарные	114,0	97,4	97,3	91,7	96,1	81,5	100,7	84,2
правового характера	111,0	93,5	107,0	108,7	78,3	70,7	99,5	103,5
системы образования	100,5	101,2	94,4	105,8	105,2	94,4	96,6	98,2

Структура платных услуг населению по видам (в процентах к итогу)

	2005	2008	2009	2010	2011	2012	2013	2014	
								в % к итогу	млн руб
Все оказанные услуги	100	100	100	100	100	100	100	100	45734,5
в том числе:									
бытовые	10,7	11,0	10,2	9,0	8,2	7,4	9,4	9,5	4350,0
транспортные	17,8	18,3	16,0	15,8	16,9	18,2	18,1	17,7	8087,1
связи	17,1	18,1	17,3	17,2	17,8	18,2	16,1	15,7	7171,5
жилищные	10,5	9,1	9,9	10,2	9,9	9,9	8,1	7,4	3400,7
коммунальные	21,2	21,5	25,1	26,2	26,3	25,8	24,3	25,4	11590,7
гостиниц и аналогичных средств размещения	1,6	1,9	1,9	1,9	1,6	1,9	1,9	1,7	780,2
культуры	0,8	0,7	0,7	0,7	0,8	0,7	1,3	1,1	495,8
туристские	1,4	2,7	2,9	3,5	3,5	3,2	3,5	3,6	1665,2
физической культуры и спорта	0,6	0,6	0,6	0,6	0,7	0,8	0,8	0,8	379,4
медицинские	7,0	6,3	6,3	6,2	5,9	6,3	6,3	6,8	3097,5
санаторно-оздоровительные	1,0	0,8	0,9	0,7	0,6	0,6	0,6	0,6	256,0
ветеринарные	0,1	0,1	0,1	0,1	0,1	0,1	0,1	0,1	35,9
правового характера	0,8	0,5	0,5	0,5	0,6	0,5	0,4	0,4	203,8
системы образования	5,7	5,2	4,9	5,0	5,0	4,9	5,6	5,9	2677,4
социальные услуги, предоставляемые гражданам пожилого возраста и инвалидам	0,1	0,1	0,1	0,1	59,3
другие услуги	3,7	3,0	2,7	2,4	2,0	1,4	3,5	3,2	1483,9

Объем платных услуг в расчете на душу населения по видам
(рублей)

	2005	2008	2009	2010	2011	2012	2013	2014
Все оказанные услуги	16967	30937	35032	38456	42620	45695	50733	52675
в том числе:								
бытовые	1816	3395	3572	3444	3514	3382	4770	5010
транспортные	3016	5663	5590	6081	7211	8303	9191	9314
связи	2899	5614	6067	6610	7587	8303	8166	8260
жилищные	1786	2830	3483	3914	4226	4520	4117	3917
коммунальные	3612	6660	8790	10083	11141	11755	12351	13350
гостиниц и аналогичных средств размещения	274	593	663	729	679	859	959	899
культуры	130	213	238	278	347	341	638	571
туристские	229	828	1002	1329	1500	1468	1785	1918
физической культуры и спорта	101	195	217	247	302	371	411	437
медицинские	1192	1950	2205	2393	2514	2889	3173	3568
санаторно-оздоровительные	162	239	311	269	257	292	286	295
ветеринарные	13	37	40	38	38	41	45	41
правового характера	143	155	168	184	268	209	225	235
системы образования	965	1623	1728	1923	2145	2259	2818	3084
социальные услуги, предоставляемые гражданам пожилого возраста и инвалидам	47	55	62	68
другие услуги	630	942	959	933	842	649	1736	1709

Объем бытовых услуг населению ¹⁾

Годы	Млн руб	В % к предыдущему году (в сопоставимых ценах)	Годы	Млн руб	В % к предыдущему году (в сопоставимых ценах)
1990	120	...	2010	3119,1	87,3
2000	467,9	109,0	2011	3143,7	94,4
2005	1766,6	109,9	2012	2993,7	93,4
2008	3152,9	101,4	2013	4180,2	101,1
2009	3276,0	94,5	2014	4350,0	95,1

¹⁾ С 2002 г. - без учета транспортно-экспедиторских услуг, которые в соответствии с внесенными изменениями в Общероссийский классификатор услуг населению учитываются в показателе «транспортные услуги».

Структура бытовых услуг населению по видам
(в процентах к итогу)

	2005	2008	2009	2010	2011	2012	2013	2014	
								в % к итогу	млн руб
Все оказанные услуги	100	100	100	100	100	100	100	100	4350,0
в том числе:									
ремонт, окраска и пошив обуви	2,4	2,9	3,0	2,9	2,7	2,4	1,7	1,7	73,1
ремонт и пошив швейных, меховых и кожаных изделий, головных уборов и изделий текстильной галантереи, ремонт, пошив и вязание трикотажных изделий	4,6	3,4	2,9	3,2	3,5	3,3	3,4	3,5	150,8
ремонт и техническое обслуживание бытовой радиоэлектронной аппаратуры, бытовых машин и приборов, ремонт и изготовление металлоизделий	5,1	3,1	2,8	3,5	3,9	3,4	3,8	3,3	144,1
изготовление и ремонт мебели	3,2	5,2	5,0	6,1	6,7	8,0	6,7	7,5	324,2
химическая чистка и крашение	0,9	0,8	0,8	0,9	1,0	1,0	0,7	0,7	28,5
услуги прачечных	0,2	0,2	0,2	0,2	0,2	0,3	0,2	0,1	5,5
ремонт и строительство жилья и других построек	35,0	30,4	29,2	26,7	23,2	24,0	25,1	23,5	1022,8
техническое обслуживание и ремонт транспортных средств, машин и оборудования	26,5	29,1	30,0	30,4	31,6	30,9	31,7	33,2	1451,4
услуги фотоателье и фото- и кино-лабораторий	2,8	2,0	2,1	1,5	1,5	1,4	1,6	1,7	73,9
услуги бань, душевых и саун	1,5	1,8	2,1	2,9	3,0	3,3	2,9	2,7	118,9
парикмахерские и косметические услуги	8,7	11,5	11,2	11,4	12,5	12,5	13,6	12,8	556,5
услуги по прокату	1,6	1,2	1,2	1,3	0,9	0,8	0,6	0,6	24,8
ритуальные услуги	3,5	4,5	5,7	6,2	7,0	6,5	6,0	6,6	285,6
другие услуги	4,0	3,9	3,8	2,8	2,3	2,2	2,0	2,1	89,9

Объем бытовых услуг в расчете на душу населения по видам (рублей)

	2005	2008	2009	2010	2011	2012	2013	2014
Все оказанные услуги	1816	3395	3572	3444	3514	3382	4770	5010
в том числе:								
ремонт, окраска и пошив обуви	44	99	108	98	96	81	82	84
ремонт и пошив швейных, меховых и кожаных изделий, головных уборов и изделий текстильной галантереи, ремонт, пошив и вязание трикотажных изделий	84	114	103	111	121	110	160	174
ремонт и техническое обслуживание бытовой радиоэлектронной аппаратуры, бытовых машин и приборов, ремонт и изготовление металлоизделий	93	105	100	120	136	114	181	166
изготовление и ремонт мебели	58	178	178	211	236	272	319	373
химическая чистка и крашение	16	27	29	32	34	33	32	33
услуги прачечных	4	8	8	8	7	10	11	6
ремонт и строительство жилья и других построек	635	1027	1044	919	814	813	1197	1178
техническое обслуживание и ремонт транспортных средств, машин и оборудования	481	989	1072	1046	1111	1046	1513	1672
услуги фотоателье и фото- и кино-лабораторий	51	68	75	53	53	47	76	85
услуги бань, душевых и саун	26	61	73	99	107	111	139	137
парикмахерские и косметические услуги	158	392	402	392	439	423	647	641
услуги по прокату	28	41	43	45	31	26	31	29
ритуальные услуги	63	153	203	213	247	221	285	329
другие услуги	73	133	134	98	80	75	98	104

МЕТОДОЛОГИЧЕСКИЕ ПОЯСНЕНИЯ

Оборот организаций оптовой (розничной) торговли - выручка-нетто от реализации товаров, продукции, работ, услуг. Оборот организаций, как правило, включает выручку от продажи товаров, приобретенных в целях перепродажи, за минусом НДС, акциза и других аналогичных обязательных платежей; выручку от реализации посреднических услуг (сумму вознаграждений комиссионеров (поверенных, агентов) за минусом НДС); стоимость товаров собственного производства, отгруженных (переданных) другим юридическим лицам и индивидуальным предпринимателям; выручку от других видов деятельности (доход от сдачи в аренду зданий, складских помещений и торговых площадей, транспортных средств и оборудования и т.п.).

Оборот розничной торговли - выручка от продажи товаров населению для личного потребления или использования в домашнем хозяйстве за наличный расчет или оплаченных по кредитным картам, расчетным чекам банков, по перечислениям со счетов вкладчиков, по поручению физического лица без открытия счета, посредством платежных карт.

Стоимость товаров, проданных (отпущенных) отдельным категориям населения со скидкой или полностью оплаченных органами социальной защиты, включается в оборот розничной торговли в полном объеме. В оборот розничной торговли не включается стоимость товаров, проданных (отпущенных) из розничной торговой сети юридическим лицам (в том числе организациям социальной сферы, спецпотребителям и т.п.) и индивидуальным предпринимателям, и оборот общественного питания.

Оборот розничной торговли включает данные как по организациям, для которых эта деятельность является основной, так и по организациям других видов деятельности, осуществляющим продажу товаров населению через собственные торговые заведения, или с оплатой через свою кассу. Оборот розничной торговли также включает стоимость товаров, проданных населению индивидуальными предпринимателями и физическими лицами на розничных рынках и ярмарках.

Оборот розничной торговли формируется по данным сплошного федерального статистического наблюдения за организациями, не относящимися к субъектам малого предпринимательства, ежеквартальных выборочных обследований малых предприятий (за исключением микропредприятий) и розничных рынков (ярмарок), а также ежегодных выборочных обследований индивидуальных предпринимателей и микропредприятий с распространением полученных данных на генеральную совокупность объектов наблюдения.

Оборот общественного питания - выручка от продажи собственной кулинарной продукции и покупных товаров без кулинарной обработки населению для потребления, главным образом, на месте, а также организациям и индивидуальным предпринимателям для организации питания различных контингентов населения.

В оборот общественного питания включается стоимость кулинарной продукции и покупных товаров, отпущенных: работникам организаций с последующим удержанием из заработной платы; на дом по заказам населения; на рабочие места по заказам организаций и индивидуальных предпринимателей; транспортным организациям в пути следования сухопутного, воздушного, водного транспорта; для обслуживания приемов, банкетов и т. п.; организациями общественного питания организациям социальной сферы (школам, больницам, санаториям, домам престарелых и т.п.) в объеме фактической стоимости питания; по абонементам, талонам и т.п. в объеме фактической стоимости питания; в учебных учреждениях, в том числе отдельным категориям учащихся на льготной основе за счет средств бюджета в объеме фактической стоимости питания.

Оборот общественного питания включает данные как по организациям, для которых эта деятельность является основной, так и по организациям других видов деятельности, осуществляющим продажу населению кулинарной продукции и покупных товаров для потребления, главным образом, на месте через собственные заведения общественного питания.

Оборот общественного питания формируется по данным сплошного федерального статистического наблюдения за организациями, не относящимися к субъектам малого предпринимательства, которое проводится с месячной периодичностью, ежеквартального выборочного обследования малых предприятий (за исключением микропредприятий), а также ежегодных выборочных обследований индивидуальных предпринимателей и микропредприятий с распространением полученных данных на генеральную совокупность объектов наблюдения.

В соответствии с требованиями системы национальных счетов оборот розничной торговли и общественного питания организаций досчитываются на объемы деятельности, не наблюдаемой прямыми статистическими методами.

Динамику оборота розничной торговли и общественного питания характеризует **индекс физического объема**, который определяется путем сопоставления величины оборота в сравниваемых периодах в сопоставимых ценах.

Сведения о продаже **алкогольной продукции** приводятся в натуральном выражении в декалитрах. Один декалитр равен 10 литрам.

Алкогольная продукция в пересчете на абсолютный алкоголь - количество абсолютного алкоголя в физическом объеме товара, в декалитрах 100 % спирта. При пересчете данных по алкогольным напиткам по видам из натурального выражения в абсолютный алкоголь используются специальные коэффициенты.

Оборот оптовой торговли - выручка от реализации товаров, приобретенных ранее на стороне в целях перепродажи, юридическим лицам и индивидуальным предпринимателям для профессионального использования (переработки или дальнейшей продажи).

Оборот оптовой торговли включает данные как по организациям, для которых эта деятельность является основной, так и по организациям других видов деятельности, осуществляющим оптовую торговлю.

Оборот оптовой торговли формируется по данным сплошного федерального статистического наблюдения за организациями, не относящимися к субъектам малого предпринимательства, выборочного обследования малых предприятий оптовой торговли (за исключением микропредприятий), которые проводятся с месячной периодичностью, а также ежегодных выборочных обследований индивидуальных предпринимателей (начиная с 2007 г.) и микропредприятий с распространением полученных данных на генеральную совокупность объектов наблюдения.

В соответствии с требованиями системы национальных счетов оборот оптовой торговли организаций досчитывается на объемы деятельности, не наблюдаемой прямыми статистическими методами.

Информация о **вывозе товаров на территорию Республики Коми** сформирована Росстатом на основе данных о вывозе товаров из субъектов Российской Федерации в Республику Коми по форме федерального статистического наблюдения № 1-вывоз «Сведения о вывозе продукции (товаров)». С 2009 г. форма № 1-вывоз предоставляется всеми юридическими лицами, включая малые предприятия (кроме микропредприятий), осуществляющими продажу (отгрузку) продукции (товаров) собственного производства юридическим лицам и индивидуальным предпринимателям, а также организациями, осуществляющими перепродажу ранее приобретенной на стороне (включая импортированную) продукции (товаров). До 2009 г. данные сформированы без субъектов малого предпринимательства.

Объем платных услуг населению отражает объем потребления гражданами различных видов услуг, оказанных им за плату. Он представляет собой денежный эквивалент объема услуг, оказанных резидентами российской экономики (юридическими лицами и гражданами, занимающимися предпринимательской деятельностью без образования юридического лица) гражданам Российской Федерации, а также гражданам других государств (нерезидентам), потребляющим те или иные услуги на территории Российской Федерации. Этот показатель формируется на основании данных форм федерального статистического

наблюдения и оценки ненаблюдаемой деятельности на рынке услуг (до 2012 г. включительно - по методике, утвержденной постановлением Госкомстата России от 25 февраля 2000 г. № 15, с 2013 г. - по методологии, утвержденной приказом Росстата от 26 июня 2013 г. № 234, далее - новая методология).

Индекс физического объема платных услуг населению - относительный показатель, характеризующий изменение объема платных услуг населению в текущем периоде по сравнению с базисным. Этот индекс показывает, на сколько увеличился объем платных услуг населению в результате изменения только его физического объема при исключении влияния динамики цен. В целях обеспечения сопоставимости в динамике расчет индексов физического объема произведен по отношению к данным 2012 г., пересчитанным по новой методике.

Платные услуги населению включают в себя: бытовые, транспортные, услуги связи, жилищные, коммунальные, услуги гостиниц и аналогичных средств размещения, услуги системы образования, культуры, туристские, услуги физической культуры и спорта, медицинские, санаторно-оздоровительные, ветеринарные, услуги правового характера, социальные услуги, предоставляемые гражданам пожилого возраста и инвалидам, и др. Данные о платных услугах населению в распределении по видам приведены в соответствии с Общероссийским классификатором услуг населению с учетом внесенных в него в установленном порядке изменений.

XX. НАУЧНЫЕ ИССЛЕДОВАНИЯ И ИННОВАЦИИ

ОРГАНИЗАЦИИ, ВЫПОЛНЯВШИЕ ИССЛЕДОВАНИЯ И РАЗРАБОТКИ

Число организаций, выполнявших исследования и разработки (на конец года; единиц)

	2000	2005	2008	2009	2010	2011	2012	2013	2014
Число организаций - всего	17	19	24	22	23	21	21	21	24
в том числе:									
научно-исследовательские организации	13	11	13	12	13	12	13	12	14
проектные и проектно-исследовательские организации	-	2	1	-	-	-	-	-	-
высшие учебные заведения	2	3	4	4	4	4	4	5	5
научно-исследовательские, проектно-конструкторские подразделения в организациях	-	1	-	-	-	-	-	-	-
прочие	2	2	6	6	6	5	4	4	5

Число организаций, выполнявших исследования и разработки, по секторам деятельности (на конец года; единиц)

	2000	2005	2008	2009	2010	2011	2012	2013	2014
Число организаций - всего	17	19	24	22	23	21	21	21	24
в том числе по секторам деятельности:									
государственный	9	11	12	11	11	11	12	12	12
предпринимательский	6	4	6	5	6	5	4	3	5
высшего профессионального образования	2	3	4	4	4	4	4	5	5

Численность исследователей и затраты на исследования и разработки, связанные с нанотехнологиями (на конец года)

	2008	2009	2010	2011	2012	2013	2014
Число организаций, выполнявших исследования и разработки, связанные с нанотехнологиями, ед	3	6	6	4	3	3	3
Численность исследователей, выполнявших исследования и разработки, связанные с нанотехнологиями, чел	28	39	39	27	21	20	19
Внутренние затраты на исследования и разработки, связанные с нанотехнологиями, млн руб	22,9	49,0	48,0	31,7	40,6	57,9	46,8

КАДРЫ НАУКИ

Численность персонала, занятого исследованиями и разработками (на конец года; человек)

	2000	2005	2008	2009	2010	2011	2012	2013	2014
Численность персонала - всего	2170	2047	2105	1889	1806	1748	1809	1769	1791
в том числе:									
исследователи	1025	1162	1289	1155	1105	1025	1067	1059	1232
техники	378	265	198	224	200	195	174	263	254
вспомогательный персонал	362	268	264	205	199	251	251	167	109
прочий персонал	405	352	354	305	302	277	317	280	196

Численность персонала, занятого исследованиями и разработками, по секторам деятельности (на конец года; человек)

	2005	2008	2009	2010	2011	2012	2013	2014
Численность персонала - всего	2047	2105	1889	1806	1748	1809	1769	1791
в том числе по секторам деятельности:								
государственный	1425	1135	1136	1115	1159	1193	1165	1022
предпринимательский	603	938	725	660	559	571	562	718
высшего профессионального образования	13	29	25	29	30	44	42	50

Исследователи и техники, выполнявшие научные исследования и разработки (на конец года; человек)

Годы	Всего	Из них		Всего	Из них		Всего	Из них	
		доктора наук	кандидаты наук		доктора наук	кандидаты наук		доктора наук	кандидаты наук
		Всего		в том числе научно-исследовательские организации			из них научные учреждения академического профиля		
2000	1403	67	277	1382	66	275	683	63	227
2005	1427	82	336	1193	77	314	794	75	272
2008	1487	96	362	1386	91	339	724	88	308
2009	1379	100	350	1324	99	343	726	94	315
2010	1305	102	343	1254	100	336	710	94	312
2011	1265	104	373	1227	103	365	741	97	335
2012	1241	101	373	1200	100	363	697	95	332
2013	1322	105	386	1278	105	377	782	100	350
2014	1486	108	387	1425	105	374	773	101	348

Численность исследователей по областям науки
(на конец года; человек)

	Численность исследователей - всего	В том числе по областям науки					
		естественные	технические	медицинские	сельскохозяйственные	общественные	гуманитарные
Исследователи							
2000	1025	550	281	-	46	70	78
2005	1162	539	412	1	74	46	90
2008	1289	509	587	6	75	40	72
2009	1155	520	477	-	43	38	77
2010	1105	505	449	-	41	38	72
2011	1070	509	397	-	48	39	77
2012	1067	470	414	-	49	51	83
2013	1059	501	367	-	46	56	89
2014	1232	520	526	1	44	60	81
из них имеющие ученые степени							
2000	344	210	33	-	24	30	47
2005	417	253	46	-	36	29	53
2008	456	291	42	6	31	31	55
2009	444	307	37	-	19	28	53
2010	435	303	33	-	17	29	53
2011	466	320	37	-	21	31	57
2012	470	316	37	-	21	31	65
2013	484	336	29	-	20	36	63
2014	491	340	29	1	18	40	63
в том числе:							
доктора наук							
2000	67	47	2	-	6	4	8
2005	82	57	2	-	10	3	10
2008	96	63	4	4	8	6	11
2009	99	69	6	-	7	4	13
2010	102	70	7	-	6	7	12
2011	104	73	7	-	6	7	11
2012	101	68	6	-	7	7	13
2013	105	73	6	-	7	7	12
2014	108	76	6	-	6	7	13
кандидаты наук							
2000	277	163	31	-	18	26	39
2005	335	196	44	-	26	26	43
2008	360	228	38	2	23	25	44
2009	345	238	31	-	12	24	40
2010	333	233	26	-	11	22	41
2011	362	247	30	-	15	24	46
2012	369	248	31	-	14	24	52
2013	379	263	23	-	13	29	51
2014	383	264	23	1	12	33	50

ПОДГОТОВКА НАУЧНЫХ КАДРОВ

Основные показатели деятельности аспирантуры

	2000	2005	2008	2009	2010	2011	2012	2013	2014
Число организаций, ведущих подготовку аспирантов (на конец года) - всего ¹⁾ , ед	5	4	5	5	6	6	12	12	11
Численность аспирантов (на конец года), чел	352	350	355	390	421	470	392	347	314
Прием в аспирантуру, чел	107	121	115	154	147	178	128	91	97
Выпуск из аспирантуры, чел	66	84	111	86	81	84	93	62	73
в том числе с защитой диссертации	7	17	11	14	11	15	16	8	16

¹⁾ Увеличение числа организаций с 2012 г. связано с получением лицензий на осуществление образовательной деятельности институтами Коми научного центра УрО РАН.

Численность аспирантов по отраслям науки

(на конец года; человек)

	2000	2005	2008	2009	2010	2011	2012	2013	2014 ¹⁾
Численность аспирантов - всего	352	350	355	390	421	470	392	347	314
в том числе по отраслям науки:									
физико-математические	17	10	8	18	19	18	10	7	6
химические	20	20	13	17	17	18	19	19	16
биологические	59	63	60	55	54	41	27	25	16
технические	44	37	45	69	86	99	89	59	29
сельскохозяйственные	2	4	-	-	4	46	10	10	5
исторические	22	25	29	29	26	18	18	20	12
экономические	75	67	58	63	60	61	54	60	37
филологические	29	15	14	13	12	12	10	13	12
юридические	13	14	10	2	3	4	5	11	10
педагогические	29	28	14	9	14	24	29	28	20
психологические	3	4	16	16	17	12	7	7	5
политические	-	-	18	13	9	10	9	7	3
науки о Земле	39	63	66	82	94	102	99	73	41
культурология	-	-	4	4	6	5	6	8	6

¹⁾ По отраслям науки распределена численность аспирантов 2-5 годов обучения (см. методологические пояснения).

Прием в аспирантуру по отраслям науки в 2000-2013 гг.

(человек)

	2000	2005	2008	2009	2010	2011	2012	2013
Принято в аспирантуру - всего	107	121	115	154	147	178	128	91
в том числе по отраслям науки:								
физико-математические	4	2	3	11	6	4	1	3
химические	2	8	3	9	4	4	8	4
биологические	16	22	23	12	17	9	5	7
технические	17	8	14	40	34	35	33	6
сельскохозяйственные	1	2	-	-	4	43	4	1
исторические	4	12	16	7	4	4	4	8
экономические	33	20	7	26	17	20	23	17
филологические	6	4	4	2	3	4	2	7
юридические	6	11	-	-	1	3	1	6
педагогические	10	6	5	1	9	14	9	8
психологические	-	1	14	1	3	1	1	1
политические	-	-	2	2	5	5	1	1
науки о Земле	8	25	21	42	37	31	34	20
культурология	-	-	3	1	3	1	2	2

**Прием в аспирантуру и численность аспирантов первого года обучения
по направлениям подготовки в 2014 г.
(человек)**

	Прием в аспирантуру	Численность аспирантов (на конец года)
Численность аспирантов - всего	97	96
в том числе по направлениям подготовки:		
физика и астрономия	3	3
химия	3	3
науки о Земле	5	5
биологические науки	6	6
техника и технология строительства	1	1
информатика и вычислительная техника	5	5
машиностроение	2	2
техносферная безопасность и природообустройство	1	1
прикладная геология, горное дело, нефтегазовое дело и геодезия	19	19
управление в технических системах	2	2
сельское, лесное и рыбное хозяйство	1	1
экономика и управление	21	20
юриспруденция	3	3
политические науки и регионоведение	3	3
образование и педагогические науки	6	6
языкознание и литературоведение	3	3
история и археология	6	6
культуроведение и социокультурные проекты	7	7

**Выпуск из аспирантуры по отраслям науки
(человек)**

	2000	2005	2008	2009	2010	2011	2012	2013	2014
Выпущено из аспирантуры - всего	66	84	111	86	81	84	93	62	73
в том числе по отраслям науки:									
физико-математические	5	4	2	-	3	3	7	6	1
химические	6	2	6	3	3	3	5	3	3
биологические	15	20	24	13	13	17	12	9	8
технические	10	6	6	7	11	10	17	10	12
сельскохозяйственные	1	-	1	-	-	-	-	1	2
исторические	2	8	12	6	7	10	4	6	3
экономические	9	12	16	17	13	16	16	1	11
филологические	2	3	6	2	3	3	3	3	1
юридические	2	3	11	8	-	1	-	-	-
педагогические	2	8	6	5	2	3	2	3	5
психологические	1	1	-	1	2	4	1	1	2
политические	-	-	5	5	7	1	1	2	4
науки о Земле	11	17	16	19	16	11	24	17	19
культурология	-	-	-	-	1	2	1	-	2

**Выпуск из аспирантуры с защитой диссертации по отраслям науки
(человек)**

	2005	2008	2009	2010	2011	2012	2013	2014
Выпущено из аспирантуры - всего	17	11	14	11	15	16	8	16
в том числе по отраслям науки:								
физико-математические	1	-	-	-	-	2	2	-
химические	1	-	1	-	1	-	1	1
биологические	5	2	-	-	1	2	-	2
технические	1	-	-	1	-	2	1	2
исторические	3	1	3	3	4	1	-	1
экономические	3	-	1	2	1	2	1	1
филологические	-	1	-	1	-	-	1	-
юридические	-	2	1	-	1	-	-	-
педагогические	-	-	-	-	-	1	-	2
психологические	1	-	1	1	-	1	-	-
политические	-	-	1	-	1	-	-	1
науки о Земле	2	5	6	3	5	5	2	4
культурология	-	-	-	-	1	-	-	2

ФИНАНСИРОВАНИЕ НАУКИ

Финансирование науки из средств республиканского бюджета ¹⁾

	2000	2005	2008	2009	2010	2011	2012	2013	2014
Расходы республиканского бюджета на прикладные научные исследования, тыс руб	2823	31390	11010	2230	5030	11282	5060	4096	2422
в % к:									
расходам республиканского бюджета	0,05	0,16	0,03	0,01	0,01	0,02	0,01	0,01	0,004
предыдущему году	162,3	513	76,8	20,3	226	224	44,8	80,9	59,1

¹⁾ По данным Министерства финансов Республики Коми. 2000 г. - по данным об исполнении республиканского бюджета по разделу «Фундаментальные исследования и содействие научно-техническому прогрессу»; с 2005 г. - расходы на прикладные научные исследования рассредоточены по нескольким разделам в зависимости от направлений исследований в соответствии с новой бюджетной классификацией.

Внутренние затраты на исследования и разработки (миллионов рублей)

	2000	2005	2008	2009	2010	2011	2012	2013	2014
Все затраты	262,1	661,0	1489,8	1824,0	1577,7	1704,5	1827,1	2239,8	2152,4
в том числе:									
научно-исследовательские организации	254,5	485,7	1409,4	1751,2	1501,9	1637,4	1767,6	2170,8	2007,6
из них научные учреждения академического профиля	77,8	294,6	681,8	764,9	708,9	795,3	837,0	887,8	846,2
проектные и проектно-исследовательские организации	-	40,4	к	-	-	-	-	-	-
высшие учебные заведения	6,9	20,1	24,6	43,0	52,7	44,8	45,4	54,1	123,6
научно-исследовательские, проектно-конструкторские подразделения в организациях	-	108,0	-	-	-	-	-	-	-
научные и опытные станции и поля	0,3	5,6	6,4	7,9	6,6	6,8	7,0	7,9	8,7
прочие организации	0,4	1,2	18,2	22,0	16,5	15,5	7,1	7,0	12,5

Внутренние затраты на исследования и разработки по источникам финансирования (миллионов рублей)

	2000	2005	2008	2009	2010	2011	2012	2013	2014
Все затраты	262,1	661,0	1489,8	1824,0	1577,7	1704,5	1827,1	2239,8	2152,4
в том числе по источникам финансирования:									
средства бюджета ¹⁾	89,3	280,4	688,7	769,6	719,1	789,4	834,1	876,8	883,7
собственные средства научных организаций	25,5	113,1	80,8	20,6	14,0	3,0	16,3	8,6	32,3
средства внебюджетных фондов	1,4	6,2	16,8	3,2	2,5	1,8	7,8	8,2	12,9
средства организаций предпринимательского сектора	145,2	255,5	698,6	1019,6	823,6	882,2	959,3	1332,4	1211,8
средства высших учебных заведений	0,0	-	0,1	-	-	1,0	0,3	0,3	-
средства частных некоммерческих организаций	-	-	0,1	-	0,3	0,7	-	1,5	0,1
средства иностранных источников	0,7	5,8	4,7	11,0	18,3	26,4	9,2	12,0	11,6

¹⁾ Включая бюджетные ассигнования на содержание вузов и средства организаций государственного сектора.

Внутренние затраты на исследования и разработки по секторам деятельности (миллионов рублей)

	2005	2008	2009	2010	2011	2012	2013	2014
Все затраты	661,0	1489,8	1824,0	1577,7	1704,5	1827,1	2239,8	2152,4
в том числе по секторам деятельности:								
государственный	328,1	692,3	776,0	718,0	804,5	851,3	902,4	863,4
предпринимательский	312,4	761,7	999,4	802,7	845,5	926,1	1279,7	1157,1
высшего профессионального образования	20,1	24,6	43,0	52,7	44,8	45,4	54,1	123,6

Внутренние затраты на исследования и разработки по видам затрат
(миллионов рублей)

	2000	2005	2008	2009	2010	2011	2012	2013	2014
Все затраты	262,1	661,0	1489,8	1824,0	1577,7	1704,5	1827,1	2239,8	2152,4
Внутренние текущие затраты	238,3	633,7	1434,3	1639,7	1534,2	1645,5	1801,3	2221,2	2125,2
Оплата труда	121,0	331,3	876,1	905,6	949,8	987,3	1086,8	1361,3	1179,4
Отчисления на социальные нужды	46,5	73,9	165,3	163,9	166,9	239,8	258,7	327,0	294,2
Приобретение оборудования	9,5	55,1	44,9	70,5	25,4	39,2	32,5	28,2	89,2
Другие материальные затраты	22,0	37,6	86,2	84,4	71,1	80,6	68,1	95,1	75,3
Прочие текущие затраты	39,3	135,8	261,8	415,3	321,0	298,5	355,1	409,5	487,1
Капитальные затраты	23,8	27,3	55,5	184,3	43,5	59,1	25,9	18,6	27,2
Земельные участки и здания	-	0,2	16,0	19,0	11,3	11,2	17,2	8,4	-
Приобретение оборудования	4,5	4,2	36,2	164,8	18,6	29,2	8,6	8,5	23,6
Прочие капитальные затраты	19,3	22,9	3,3	0,5	13,6	18,6	-	1,7	3,7

Внутренние текущие затраты на исследования и разработки по видам работ
(миллионов рублей)

	2000	2005	2008	2009	2010	2011	2012	2013	2014
Все затраты	238,3	633,7	1434,3	1639,7	1534,2	1645,5	1801,3	2221,2	2125,2
в том числе по видам работ:									
фундаментальные исследования	69,3	286,8	652,2	759,4	704,0	768,5	810,4	851,0	836,9
прикладные исследования	57,9	128,2	200,4	204,6	84,8	244,3	359,5	311,1	252,9
разработки	111,1	218,7	581,7	675,7	745,4	632,6	631,4	1059,1	1035,5

РЕЗУЛЬТАТИВНОСТЬ ИССЛЕДОВАНИЙ И РАЗРАБОТОК

**Поступление патентных заявок и выдача патентов
на объекты интеллектуальной собственности**
(по данным Роспатента; единиц)

	2000	2005	2008	2009	2010	2011	2012	2013	2014
Подано патентных заявок									
из них:									
на изобретения	57	55	40	33	51	39	33	36	44
на полезные модели и промышленные образцы	10	17	9	16	25	3	37	15	13
Выдано патентов									
из них:									
на изобретения	40	40	35	32	27	27	34	27	20
на полезные модели и промышленные образцы	6	9	10	8	11	9	17	19	15

Число созданных и используемых передовых производственных технологий
(единиц)

	2000	2005	2008	2009	2010	2011	2012	2013	2014
Число созданных технологий	-	2	1	-	1	2	3	1	-
в том числе новых для России	-	2	1	-	1	2	3	1	-
Число используемых технологий	18	82	422	467	550	609	491	529	564

В 2014 г. передовые производственные технологии в своей деятельности использовали 124 организации (в 2013 г. - 130 организаций).

**Число используемых передовых производственных технологий
по продолжительности периода их внедрения**

	Все передовые производственные технологии	Проектирование и инжиниринг	Производство, обработка и сборка	Автоматизированная транспортировка материалов, а также осуществление автоматизированных погрузочно-разгрузочных операций	Аппаратура автоматизированного наблюдения (контроля)	Связь и управление	Производственные информационные системы	Интегрированное управление и контроль
2010								
Число технологий из них технологии, внедренные в течение, лет	550	74	121	5	21	277	24	28
в отчетном году	60	9	15	-	4	32	-	-
1-3	176	23	37	3	11	87	6	9
4-5	128	23	21	-	-	66	8	10
6-9	122	15	28	2	5	60	6	6
10 и более	64	4	20	-	1	32	4	3
Число изобретений в используемых технологиях	4	-	-	-	-	4	-	-
2011								
Число технологий из них технологии, внедренные в течение, лет	609	54	135	8	24	348	25	15
в отчетном году	45	-	16	-	3	26	-	-
1-3	203	32	51	5	9	95	8	3
4-5	131	10	21	1	7	76	10	6
6 и более	230	12	47	2	5	151	7	6
Число изобретений в используемых технологиях	1	-	-	-	-	1	-	-
2012								
Число технологий из них технологии, внедренные в течение, лет	491	57	136	5	26	232	22	13
в отчетном году	26	-	9	-	1	15	1	-
1-3	162	29	59	2	11	52	6	3
4-5	118	14	24	2	10	59	6	3
6 и более	185	14	44	1	4	106	9	7
Число изобретений в используемых технологиях	7	-	1	-	1	3	1	1
2013								
Число технологий из них технологии, внедренные в течение, лет	529	56	138	6	31	264	23	11
в отчетном году	35	-	12	-	3	19	1	-
1-3	163	29	48	3	13	64	6	-
4-5	115	11	24	1	7	61	7	4
6 и более	216	16	54	2	8	120	9	7
Число изобретений в используемых технологиях	20	-	2	1	2	8	5	2
2014								
Число технологий из них технологии, внедренные в течение, лет	564	54	166	4	37	266	24	13
в отчетном году	38	-	14	-	5	17	2	-
1-3	135	8	52	1	11	59	2	2
4-5	146	31	41	1	10	51	8	4
6 и более	245	15	59	2	11	139	12	7
Число изобретений в используемых технологиях	19	-	1	1	2	8	5	2

ТЕХНОЛОГИЧЕСКИЕ, ОРГАНИЗАЦИОННЫЕ И МАРКЕТИНГОВЫЕ ИННОВАЦИИ

Основные показатели инновационной деятельности

	2005	2008	2009	2010	2011	2012	2013	2014
Добыча полезных ископаемых, обрабатывающие производства, производство и распределение электроэнергии, газа и воды								
Инновационная активность организаций (удельный вес организаций, осуществлявших технологические, организационные, маркетинговые инновации, в общем числе организаций), %	...	11,1	7,1	8,2	5,6	7,7	8,2	9,3
Удельный вес организаций, осуществлявших технологические инновации, в общем числе обследованных организаций, %	6,0	10,6	6,5	7,6	5,0	6,6	6,9	8,1
Удельный вес инновационных товаров, работ, услуг в общем объеме отгруженных товаров, выполненных работ и услуг, %	7,1	4,9	0,6	3,3	7,9	5,6	5,4	5,5
Затраты на технологические инновации (в фактически действовавших ценах), млн руб	1176,1	751,9	623,2	830,8	15040,4	2817,0	1192,9	1713,4
Удельный вес затрат на технологические инновации в общем объеме отгруженных товаров, выполненных работ и услуг, %	1,6	0,3	0,3	0,3	4,3	0,7	0,3	0,4
Удельный вес организаций, осуществлявших организационные инновации в отчетном году, в общем числе организаций, %	...	1,1	0,5	0,6	0,6	0,5	0,9	0,8
Удельный вес организаций, осуществлявших маркетинговые инновации, в общем числе организаций, %	...	0,5	0,5	0,6	0,6	0,5	0,9	0,8
Связь								
Инновационная активность организаций (удельный вес организаций, осуществлявших технологические, организационные, маркетинговые инновации, в общем числе организаций), %	...	11,1	7,7	14,3	27,8	22,2	33,3	27,8
Удельный вес организаций, осуществлявших технологические инновации, в общем числе обследованных организаций, %	18,8	11,1	7,7	7,1	11,1	5,6	14,8	22,2
Удельный вес инновационных товаров, работ, услуг в общем объеме отгруженных товаров, выполненных работ и услуг организаций, %	6,4	-	-	-	9,2	1,6	0,9	1,2
Затраты на технологические инновации (в фактически действовавших ценах), млн руб	228,0	0,2	0,2	196,1	389,8	90,3	341,6	43,9
Удельный вес затрат на технологические инновации в общем объеме отгруженных товаров, выполненных работ и услуг, %	10,1	0,0	0,0	2,5	4,6	1,0	3,5	0,5
Удельный вес организаций, осуществлявших организационные инновации, в общем числе организаций, %	...	5,6	-	-	-	-	-	-
Удельный вес организаций, осуществлявших маркетинговые инновации, в общем числе организаций, %	...	5,6	-	7,1	16,7	16,7	18,5	5,6

Инновационная активность организаций по видам экономической деятельности
(в процентах)

	Удельный вес организаций, осуществлявших технологические инновации, в общем числе обследованных организаций											
	технологические				в том числе:							
					продуктовые				процессные			
	2011	2012	2013	2014	2011	2012	2013	2014	2011	2012	2013	2014
Добыча полезных ископаемых, обрабатывающие производства, производство и распределение электроэнергии, газа и воды - всего												
электрoэнергии, газа и воды - всего	5,0	6,6	6,9	8,1	1,7	1,1	1,3	1,2	3,9	6,6	6,0	7,3
Добыча полезных ископаемых	3,8	5,2	5,6	8,7	-	-	-	-	3,8	5,2	5,6	8,7
Добыча топливно-энергетических полезных ископаемых	4,1	5,6	6,0	9,4	-	-	-	-	4,1	5,6	6,0	9,4
Обработывающие производства	6,8	10,8	9,9	10,2	4,1	2,7	2,5	3,4	4,1	10,8	7,4	8,0
Производство пищевых продуктов, включая напитки	14,3	14,3	7,1	7,1	7,1	-	-	-	14,3	14,3	7,1	7,1
Текстильное и швейное производство	50,0	50,0	50,0	50,0	50,0	50,0	50,0	50,0	-	50,0	-	-
Обработка древесины и производство изделий из дерева, кроме мебели	-	-	-	23,1	-	-	-	-	-	-	-	23,1
Целлюлозно-бумажное производство, издательская и полиграфическая деятельность	12,5	5,6	6,3	7,1	6,3	-	-	7,1	6,3	5,6	6,3	7,1
Производство нефтепродуктов	-	100	66,7	-	-	-	-	-	-	100	66,7	-
Химическое производство	-	-	100	50,0	-	-	-	-	-	-	100	50,0
Производство прочих неметаллических минеральных продуктов	-	-	-	14,3	-	-	-	-	-	-	-	14,3
Производство машин и оборудования	-	-	6,7	-	-	-	-	-	-	-	6,7	-
Прочие производства	-	20,0	20,0	20,0	-	20,0	20,0	20,0	-	20,0	-	-
Производство и распределение электроэнергии, газа и воды	3,8	2,0	5,0	5,5	-	-	1,3	-	3,8	2,0	5,0	5,5
Связь, деятельность, связанная с использованием вычислительной техники и информационных технологий, научные исследования и разработки, предоставление прочих видов услуг - всего												
прочих видов услуг - всего	3,0	4,2	5,8	6,1	1,5	-	1,7	1,0	3,0	4,2	5,0	5,1
Связь	11,1	5,6	14,8	22,2	5,6	-	3,7	5,6	11,1	5,6	14,8	16,7
Деятельность, связанная с использованием вычислительной техники и информационных технологий	-	11,1	8,0	10,5	-	-	4,0	-	-	11,1	4,0	10,5
Научные исследования и разработки	-	9,1	-	-	-	-	-	-	-	9,1	-	-
Предоставление прочих видов услуг	-	-	1,6	-	-	-	-	-	-	-	1,6	-

**Организации, осуществлявшие нетехнологические инновации,
по видам экономической деятельности**

(в процентах)

	Удельный вес организаций, осуществлявших инновации, в общем числе обследованных организаций							
	организационные				маркетинговые			
	2011	2012	2013	2014	2011	2012	2013	2014
Добыча полезных ископаемых, обрабатывающие производства, производство и распределение электроэнергии, газа и воды - всего	0,6	0,5	0,9	0,8	0,6	0,5	0,9	0,8
Добыча полезных ископаемых	1,9	1,7	2,8	2,9	-	-	-	-
Добыча топливно-энергетических полезных ископаемых	2,0	1,9	3,0	3,1	-	-	-	-
Обрабатывающие производства	-	-	-	-	1,4	1,4	2,5	2,3
Производство пищевых продуктов, включая напитки	-	-	-	-	7,1	7,1	14,3	14,3
Связь, деятельность, связанная с использованием вычислительной техники и информационных технологий, научные исследования и разработки, предоставление прочих видов услуг - всего	-	-	-	1,0	4,5	3,2	4,1	1,0
Связь	-	-	-	-	16,7	16,7	18,5	5,6
Научные исследования и разработки	-	-	-	11,1	-	-	-	-

**Затраты на технологические инновации организаций
по видам инновационной и экономической деятельности в 2014 г.**

(миллионов рублей)

	Всего	В том числе по видам инновационной деятельности							
		иссле- дова- ния и разви- тия	приоб- рете- ние машин и обо- рудо- вания	при- обре- тение новых тех- ноло- гий	приобре- тение про- грам- ных средств	произ- во- дствен- ное проект- тиро- вание	другие виды подго- товки произ- водства	обуче- ние и подго- товка персо- нала	про- чие затра- ты
Добыча полезных ископаемых, обрабатывающие производства, производство и распределение электроэнергии, газа и воды - всего	1713,4	17,8	1608,7	14,1	0,2	24,7	0,8	2,8	44,3
Добыча полезных ископаемых	606,4	-	606,2	-	0,2	-	-	-	-
Добыча топливно-энергетических полезных ископаемых	606,4	-	606,2	-	0,2	-	-	-	-
Обрабатывающие производства	1100,9	17,8	997,2	14,1	-	24,7	-	2,8	44,3
Производство пищевых продуктов, включая напитки, и табака	11,7	-	11,7	-	-	-	-	-	-
Текстильное и швейное производство	8,7	8,7	-	-	-	-	-	-	-
Обработка древесины и производство изделий из дерева, кроме мебели	645,5	9,0	622,4	14,1	-	-	-	-	-
Целлюлозно-бумажное производство; издательская и полиграфическая деятельность	388,2	-	360,7	-	-	24,7	-	2,8	-
Химическое производство	1,2	-	1,2	-	-	-	-	-	-
Производство прочих неметаллических минеральных продуктов	1,2	-	1,2	-	-	-	-	-	-
Прочие производства	44,3	-	-	-	-	-	-	-	44,3
Производство и распределение электроэнергии, газа и воды	6,2	-	5,3	-	0,03	0,04	0,8	0,01	-
Связь, деятельность, связанная с использованием вычислительной техники и информационных технологий, научные исследования и разработки, предоставление прочих видов услуг - всего	49,5	3,9	39,4	-	-	1,7	-	1,3	3,2
Связь	43,9	-	39,4	-	-	-	-	1,3	3,2
Деятельность, связанная с использованием вычислительной техники и информационных технологий	5,6	3,9	-	-	-	1,7	-	-	-

Затраты на технологические инновации по источникам финансирования

	2005	2008	2009	2010	2011	2012	2013	2014
Млн руб								
Добыча полезных ископаемых, обрабатывающие производства, производство и распределение электроэнергии, газа и воды -								
всего	1176,1	751,9	623,2	830,8	15040,4	2817,0	1192,9	1713,4
Собственные средства организации	1169,0	364,0	491,8	571,4	15027,6	2812,5	1192,9	765,2
Средства республиканского и местного бюджетов	-	18,2	-	-	-	4,5	-	-
Иностранные инвестиции	-	34,0	131,4	-	-	-	-	-
Прочие средства	7,1	335,8	-	259,4	12,9	-	-	948,2
В % к итогу								
Добыча полезных ископаемых, обрабатывающие производства, производство и распределение электроэнергии, газа и воды -								
всего	100	100	100	100	100	100	100	100
Собственные средства организации	99,4	48,4	78,9	68,8	99,9	99,8	100	44,7
Средства республиканского и местного бюджетов	-	2,4	-	-	-	0,2	-	-
Иностранные инвестиции	-	4,5	21,1	-	-	-	-	-
Прочие средства	0,6	44,7	-	31,2	0,1	-	-	55,3

Отгружено инновационных товаров, работ и услуг по видам экономической деятельности (в процентах от общего объема отгруженной продукции)

	2008	2009	2010	2011	2012	2013	2014
Добыча полезных ископаемых, обрабатывающие производства, производство и распределение электроэнергии, газа и воды -							
всего	4,9	0,6	3,3	7,9	5,6	5,4	5,5
Добыча полезных ископаемых	-	-	0,0	7,5	0,0	0,0	0,2
Добыча топливно-энергетических полезных ископаемых	-	-	0,0	7,5	0,0	0,0	0,3
Обрабатывающие производства	13,2	1,5	8,2	9,9	16,7	14,6	13,9
Производство пищевых продуктов	17,3	0,3	0,8	8,6	8,4	0,2	0,3
Текстильное и швейное производство	1,4	-	0,1	3,8	3,8	4,9	4,8
Обработка древесины и производство изделий из дерева, кроме мебели	0,0	-	5,5	-	-	-	1,8
Целлюлозно-бумажное производство, издательская и полиграфическая деятельность	-	0,1	4,5	5,5	-	-	0,8
Производство нефтепродуктов	24,2	2,7	12,0	14,8	28,3	23,4	22,9
Химическое производство	-	-	-	-	-	100	100
Металлургическое производство и производство готовых металлических изделий	2,1	-	-	-	-	-	-
Производство машин и оборудования	-	-	-	-	-	8,8	-
Прочие производства	-	-	-	-	-	8,1	27,9
Производство и распределение электроэнергии, газа и воды	0,7	1,2	5,5	3,3	1,9	1,7	1,7
Связь, деятельность, связанная с использованием вычислительной техники и информационных технологий, научные исследования и разработки, предоставление прочих видов услуг -							
всего	-	-	0,8	4,7	0,7	0,4	0,6
Связь	-	-	-	9,2	1,6	0,9	1,2
Деятельность, связанная с использованием вычислительной техники и информационных технологий	-	-	-	-	0,4	0,3	0,2
Предоставление прочих видов услуг	-	-	2,2	0,3	-	-	-

МЕТОДОЛОГИЧЕСКИЕ ПОЯСНЕНИЯ

Организации, выполняющие научные исследования и разработки (без субъектов малого предпринимательства), классифицируются по следующим секторам деятельности: государственный, предпринимательский, высшего профессионального образования, некоммерческих организаций.

В состав **государственного сектора** входят: организации министерств и ведомств, обеспечивающие управление государством и удовлетворение потребностей общества в целом; некоммерческие организации, полностью или в основном финансируемые и контролируемые правительством, за исключением организаций, относящихся к высшему профессиональному образованию.

Предпринимательский сектор включает: все организации, чья основная деятельность связана с производством продукции или услуг в целях продажи, в том числе находящиеся в собственности государства; частные некоммерческие организации, обслуживающие вышеназванные организации.

В **сектор профессионального высшего образования** входят: университеты и другие высшие учебные заведения, независимо от источников финансирования и правового статуса, а также находящиеся под их контролем либо ассоциированные с ними научно-исследовательские институты, экспериментальные станции, клиники.

Сектор некоммерческих организаций состоит из частных организаций, не ставящих своей целью получение прибыли (профессиональные общества, общественные организации, учреждения, автономные некоммерческие организации, фонды и т.д.), и частных индивидуальных организаций.

Нанотехнологии - технологии, направленные на создание и практическое использование нанообъектов и наносистем с заданными свойствами и характеристиками. Нанообъект - дискретная часть материи (включая компоненты живых систем) или, наоборот, ее локальное отсутствие (пустоты, поры), размер которой хотя бы в одном измерении находится в диапазоне, как правило, 1-100 нм. Наносистема - система (в том числе наноматериалы и наноустройства), содержащая структурные элементы - нанообъекты, линейный размер которых хотя бы в одном измерении имеет величину, составляющую 1-100 нм, определяющие основные свойства и характеристики этой системы.

Персонал, занятый исследованиями и разработками, - совокупность лиц, чья творческая деятельность осуществляется на систематической основе, направлена на увеличение суммы научных знаний и поиск новых областей применения этих знаний, а также занятых оказанием прямых услуг, связанных с выполнением исследований и разработок. В статистике персонал, занятый исследованиями и разработками, учитывается как списочный состав работников организаций (соответствующих подразделений высших учебных заведений и др.), выполняющих исследования и разработки, по состоянию на конец года.

В составе персонала, занятого исследованиями и разработками, выделяются четыре категории: исследователи, техники, вспомогательный и прочий персонал.

Исследователи - работники, профессионально занимающиеся исследованиями и разработками и непосредственно осуществляющие создание новых знаний, продуктов, методов и систем, а также управление указанными видами деятельности. Исследователи обычно имеют высшее образование.

Техники участвуют в исследованиях и разработках, выполняя технические функции, как правило, под руководством исследователей.

Вспомогательный персонал - работники, выполняющие вспомогательные функции, связанные с проведением исследований и разработок: работники планово-экономических, финансовых подразделений, патентных служб, подразделений научно-технической информации, научно-технических библиотек; рабочие, осуществляющие монтаж, наладку, обслуживание и ремонт научного оборудования и приборов; рабочие опытных (экспериментальных) производств; лаборанты, не имеющие высшего и среднего специального образования.

Прочий персонал - работники по хозяйственному обслуживанию, а также выполняющие функции общего характера, связанные с деятельностью организации в целом (работники бухгалтерии, кадровой службы, канцелярии, подразделений материально-технического обеспечения и т.п.).

Аспирантура - основная форма подготовки научно-педагогических и научных кадров в системе послевузовского профессионального образования. В аспирантуру принимаются лица, имеющие высшее профессиональное образование. С 2014 г. прием аспирантов осуществляется по направлениям подготовки кадров высшей квалификации по программам подготовки научно-педагогических кадров в аспирантуре. Подготовка аспирантов реализуется как по направлениям подготовки кадров высшей квалификации, так и по отраслям науки и научным специальностям в соответствии с номенклатурой специальностей научных работников. Обучение осуществляется в аспирантуре по очной и заочной формам.

Внутренние затраты на исследования и разработки - затраты на выполнение исследований и разработок собственными силами организаций, включая как текущие, так и капитальные затраты в течение отчетного года независимо от источника финансирования.

Текущие затраты охватывают: оплату труда, страховые взносы в пенсионный фонд, ФСС, ФФОМС, ТФОМС, затраты на приобретение оборудования за счет себестоимости работ, другие материальные затраты (стоимость приобретаемых со стороны сырья, материалов, комплектующих изделий, полуфабрикатов, топлива, энергии, работ и услуг производственного характера и др.), прочие текущие затраты.

Капитальные затраты включают: приобретение земельных участков, строительство или покупку зданий, приобретение оборудования, включаемого в состав основных фондов, и пр.

Внутренние текущие затраты группируются по видам работ. Научные исследования и разработки, включают фундаментальные исследования, прикладные исследования, разработки.

Под **фундаментальными исследованиями** понимаются экспериментальные или теоретические исследования, направленные на получение новых знаний без какой-либо конкретной цели, связанной с использованием этих знаний. Их результат - гипотезы, теории, методы и т.п. Фундаментальные исследования могут завершаться рекомендациями о проведении прикладных исследований для выявления возможностей практического использования полученных научных результатов, научными публикациями и т.п.

Прикладные исследования представляют собой оригинальные работы, направленные на получение новых знаний с целью решения конкретных практических задач. Прикладные исследования определяют возможные пути использования результатов фундаментальных исследований, новые методы решения ранее сформулированных проблем.

Разработки - систематические работы, которые основаны на существующих знаниях, полученных в результате исследований и (или) практического опыта, и направленные на создание новых материалов, продуктов, процессов, устройств, услуг, систем или методов. Эти работы могут быть также направлены на значительное усовершенствование уже имеющихся объектов.

Основным источником информации о подаче патентных заявок и выдаче охранных документов на изобретения, полезные модели и промышленные образцы, об использовании охраняемых результатов интеллектуальной деятельности в России является Федеральная служба по интеллектуальной собственности (Роспатент).

Патент на изобретение и полезные модели - охранные документы, удостоверяющие приоритет, авторство и исключительное право использования интеллектуальной собственности в течение срока действия документа.

Под **передовыми производственными** понимаются технологии и технологические процессы (включая необходимое для их реализации оборудование), управляемые с помощью компьютера или основанные на микроэлектронике и используемые при проектировании, производстве или обработке продукции (товаров и услуг).

Под **использованием передовой производственной технологии** следует понимать ее внедрение и производственную эксплуатацию. Технология считается используемой лишь при производственной эксплуатации, результатом которой является выпуск товаров, выполнение работ и оказание услуг.

Сведения о разработке и использовании передовых производственных технологий (форму № 1-технология) предоставляют юридические лица, кроме субъектов малого предпринимательства, ведущие разработку и использующие передовые производственные технологии, осуществляющие деятельность в сфере добычи полезных ископаемых, обрабатывающих производств, производства и распределения электроэнергии, газа и воды, технического обслуживания и ремонта автотранспортных средств, ремонта бытовых изделий и предметов личного пользования, деятельности в области электросвязи, деятельности, связанной с использованием вычислительной техники и информационных технологий, научных исследований и разработок, деятельности в области архитектуры, инженерно-технического проектирования в промышленности и строительстве (в части деятельности конструкторских и проектных организаций), технических испытаний, исследований и сертификации (в части деятельности испытательных лабораторий и станций), высшего профессионального образования, деятельности информационных агентств (в части деятельности бюро научно-технической информации).

Сведения о технологических, маркетинговых, организационных инновациях приводятся по организациям (без субъектов малого предпринимательства), осуществляющим экономическую деятельность в сфере добычи полезных ископаемых; обрабатывающих производств; производства и распределения электроэнергии, газа и воды; связи; а также деятельность, связанную с использованием вычислительной техники и информационных технологий; предоставлением прочих видов услуг. С 2011 г. включены организации с видом деятельности «Научные исследования и разработки».

Инновационная деятельность - вид деятельности, связанный с трансформацией идей (результатов научных исследований и разработок, иных научно-технических достижений) в новые или усовершенствованные продукты или услуги, внедренные на рынке, в новые или усовершенствованные технологические процессы или способы производства (передачи) услуг, использованные в практической деятельности. Инновационная деятельность предполагает целый комплекс научных, технологических, организационных, финансовых и коммерческих мероприятий, которые в совокупности приводят к инновациям.

Инновационные товары, работы, услуги - инновационные товары, работы, услуги, новые или подвергавшиеся в течение последних трех лет разной степени технологическим изменениям.

Технологические инновации представляют собой конечный результат инновационной деятельности, получивший воплощение в виде нового либо усовершенствованного продукта или услуги, внедренных на рынке, нового либо усовершенствованного процесса или способа производства (передачи) услуг, используемых в практической деятельности.

Затраты на технологические инновации - выраженные в денежной форме фактические расходы, связанные с осуществлением различных видов инновационной деятельности, выполняемой в масштабе организации (отрасли, регионы, страны). В составе затрат на технологические инновации учитываются текущие и капитальные затраты.

Маркетинговые инновации - реализованные новые или значительно улучшенные маркетинговые методы, охватывающие существенные изменения дизайна и упаковки товаров, работ, услуг; использование новых методов продаж и презентации товаров, работ, услуг, их представление и продвижение на рынке сбыта; формирование новых ценовых стратегий.

Организационные инновации - реализация нового метода в ведении бизнеса, организации рабочих мест или организации внешних связей.

XXI. ФИНАНСЫ

Раздел представляет статистику государственных финансов, данные о финансовых результатах и платёжно-расчётных отношениях организаций.

ГОСУДАРСТВЕННЫЕ ФИНАНСЫ

Консолидированный бюджет Республики Коми ¹⁾ (по данным Министерства финансов Республики Коми)

	2005	2008	2009	2010	2011 ²⁾	2012	2013	2014
	Млн руб							
Доходы	24480	43925	45364	49551	58076	67085	62191	65768
из них:								
налог на прибыль организаций	7682	12739	9526	12502	16218	17702	12173	16650
налог на доходы физических лиц	7348	13472	13990	15239	17182	21140	22735	22109
акцизы по подакцизным товарам (продукции), производимым на территории Российской Федерации	974	1189	1572	2246	2502	2746	2956	3122
налоги на совокупный доход	686	1306	1233	1473	1754	2262	2390	2521
налог на имущество организаций	1861	3383	4201	4308	4225	4728	6445	8434
транспортный налог	266	385	424	471	533	549	655	715
налог на добычу полезных ископаемых	1216	2661	1501	453	463	381	296	218
государственная пошлина	64	92	98	235	293	134	153	168
доходы от использования имущества, находящегося в государственной и муниципальной собственности	1078	1486	1422	1387	1475	1775	1571	1546
платежи при пользовании природными ресурсами	230	332	230	277	354	590	938	1319
доходы от оказания платных услуг (работ) и компенсации затрат государства	25	87	70	135	161	195	3036	178
доходы от продажи материальных и нематериальных активов	183	326	248	422	496	538	536	529
штрафы, санкции, возмещение ущерба	65	140	174	2099	2247	3795	404	628
безвозмездные поступления	2057	5508	10195	8222	9794	9996	7515	7259
Расходы	23507	44347	46415	48564	59331	69020	74619	76682
из них на:								
общегосударственные вопросы ³⁾	1729	3544	3644	3989	5123	4825	5736	5296
национальную безопасность и правоохранительную деятельность	1248	2329	2441	2461	2861	1326	1371	1437
национальную экономику	3260	6865	5364	5909	7509	12449	10419	10064
из них на:								
сельское хозяйство и рыболовство	425	843	1010	873	1188	1146	1276	1145
транспорт, дорожное хозяйство	2174	4287	2182	2937	3782	8269	6049	6315
жилищно-коммунальное хозяйство	2822	5053	3695	4250	4890	4686	4992	5681
охрану окружающей среды	23	45	46	43	47	48	73	120
социально-культурные мероприятия	13936	24530	27724	27785	38466	45054	51087	52194
в том числе на:								
образование	6551	10786	12149	13085	16873	19852	24409	25773
культуру, кинематографию ⁴⁾	737	1474	1689	1430	1706	2180	2832	3073
здравоохранение ⁵⁾	4160	5559	6322	5308	9851	12729	12231	11385
социальную политику	2488	6711	7564	7961	8825	8705	9686	10560
физическую культуру и спорт	1011	1348	1695	1169
средства массовой информации	200	240	234	233
обслуживание государственного и муниципального долга	328	296	691	579	401	599	909	1871
межбюджетные трансферты	160	1668	2790	3519	-	-	-	0
Профицит, дефицит (-)	974	-422	-1051	987	-1255	-1935	-12428	-10914

(окончание)

	2005	2008	2009	2010	2011 ²⁾	2012	2013	2014
	В % к итогу							
Доходы	100	100	100	100	100	100	100	100
из них:								
налог на прибыль организаций	31	29	21	25	28	26	20	25
налог на доходы физических лиц	30	31	31	31	30	32	37	34
акцизы по подакцизным товарам (продукции), производимым на территории Российской Федерации	4	3	3	5	4	4	5	5
налоги на совокупный доход	3	3	3	3	3	3	4	4
налог на имущество организаций	8	8	9	9	7	7	10	13
транспортный налог	1	1	1	1	1	1	1	1
налог на добычу полезных ископаемых	5	6	3	1	1	1	0	0
государственная пошлина	0	0	0	0	1	0	0	0
доходы от использования имущества, находящегося в государственной и муниципальной собственности	4	3	3	3	3	3	3	2
платежи при пользовании природными ресурсами	1	1	1	1	1	1	2	2
доходы от оказания платных услуг (работ) и компенсации затрат государства	0	0	0	0	0	0	5	0
доходы от продажи материальных и нематериальных активов	1	1	1	1	1	1	1	1
штрафы, санкции, возмещение ущерба	0	0	0	4	4	6	1	1
безвозмездные поступления	8	13	22	17	17	15	12	11
Расходы	100	100	100	100	100	100	100	100
из них на:								
общегосударственные вопросы ³⁾	7	8	8	8	9	7	8	7
национальную безопасность и правоохранительную деятельность	5	5	5	5	5	2	2	2
национальную экономику	14	15	12	12	13	18	14	13
из них на:								
сельское хозяйство и рыболовство	2	2	2	2	2	2	2	1
транспорт, дорожное хозяйство	9	10	5	6	6	12	8	8
жилищно-коммунальное хозяйство	12	11	8	9	8	7	7	7
охрану окружающей среды	0	0	0	0	0	0	0	0
социально-культурные мероприятия	59	55	60	57	65	65	68	68
в том числе на:								
образование	28	24	26	27	28	29	33	34
культуру, кинематографию ⁴⁾	3	3	4	3	3	3	4	4
здравоохранение ⁵⁾	18	13	14	11	17	18	16	15
социальную политику	11	15	16	16	15	13	13	14
физическую культуру и спорт	2	2	2	2
средства массовой информации	0	0	0	0
обслуживание государственного и муниципального долга	1	1	1	1	1	1	1	2
межбюджетные трансферты	1	4	6	7	-	-	-	0

¹⁾ Без межбюджетных трансфертов бюджетам муниципальных образований.

²⁾ С 1 января 2011 г. изменена бюджетная классификация РФ.

³⁾ В 2005-2010 гг. - без расходов на обслуживание государственного и муниципального долга.

⁴⁾ В 2005-2010 гг. - культура, кинематография и средства массовой информации.

⁵⁾ В 2005-2010 гг. - здравоохранение, физическая культура и спорт.

Республиканский бюджет Республики Коми
(по данным Министерства финансов Республики Коми)

	2005	2008	2009	2010	2011 ¹⁾	2012	2013	2014
	Млн руб							
Доходы	20383	35334	36557	39910	47006	52933	48412	54387
из них:								
налог на прибыль организаций	7682	12739	9526	12502	16218	17702	12173	16650
налог на доходы физических лиц	5144	8008	8329	9099	10203	12410	13435	15355
акцизы по подакцизным товарам (продукции), производимым на территории Российской Федерации	974	1189	1572	2246	2502	2746	2956	2914
налоги на совокупный доход	293	386	346	438	540	782	842	901
налог на имущество организаций	1861	3383	4201	4308	4225	4728	6445	8434
транспортный налог	266	385	424	471	266	274	655	715
налог на добычу полезных ископаемых	1216	2661	1501	453	463	381	296	218
государственная пошлина	0	4	3	9	52	52	57	57
доходы от использования имущества, находящегося в государственной и муниципальной собственности	318	222	187	170	299	541	366	307
платежи при пользовании природными ресурсами	170	243	150	192	255	395	585	792
доходы от оказания платных услуг (работ) и компенсации затрат государства	24	69	41	76	34	127	2992	127
доходы от продажи материальных и нематериальных активов	65	16	13	20	19	29	63	8
штрафы, санкции, возмещение ущерба	7	9	15	1941	2067	3653	243	473
безвозмездные поступления	2054	5487	10150	8140	9746	9105	7288	7434
Расходы	19668	36380	38011	38549	48673	56249	59998	64663
из них на:								
общегосударственные вопросы ²⁾	958	1911	1858	1908	2671	2011	2588	2065
национальную безопасность и правоохранительную деятельность	1150	2212	2324	2339	2620	1143	1178	1214
национальную экономику	2758	6026	4368	5215	7376	10570	8638	8227
из них на:								
сельское хозяйство и рыболовство	386	813	990	854	1165	1123	1247	1112
транспорт, дорожное хозяйство	2010	4026	2068	2821	3812	6927	6049	4735
жилищно-коммунальное хозяйство	478	443	825	1039	2189	3051	3248	4472
охрану окружающей среды	21	45	44	41	46	33	56	98
социально-культурные мероприятия	4075	12086	14301	13827	27754	33587	36594	42510
в том числе на:								
образование	1047	2405	2914	3388	10043	11072	13023	18938
культуру, кинематографию ³⁾	260	637	776	473	589	780	925	1066
здравоохранение ⁴⁾	2398	2775	3570	2570	7402	11955	12132	11351
социальную политику	370	6269	7041	7396	8613	8518	9437	10341
физическую культуру и спорт	921	1038	859	596
средства массовой информации	186	225	217	217
обслуживание государственного и муниципального долга	307	268	627	492	341	539	832	1798
межбюджетные трансферты	9920	13389	13663	13678	5643	5281	6833	4254
Профицит, дефицит (-)	715	-1046	-1454	1361	-1666	-3315	-11586	-10276

(окончание)

	2005	2008	2009	2010	2011 ¹⁾	2012	2013	2014
	В % к итогу							
Доходы	100	100	100	100	100	100	100	100
из них:								
налог на прибыль организаций	38	36	26	31	35	33	25	31
налог на доходы физических лиц	25	23	23	23	22	23	28	28
акцизы по подакцизным товарам (продукции), производимым на территории Российской Федерации	5	3	4	6	5	5	6	5
налоги на совокупный доход	1	1	1	1	1	1	2	2
налог на имущество организаций	9	10	11	11	9	9	13	16
транспортный налог	1	1	1	1	1	1	1	1
налог на добычу полезных ископаемых	6	8	4	1	1	1	1	0
государственная пошлина	0	0	0	0	0	0	0	0
доходы от использования имущества, находящегося в государственной и муниципальной собственности	2	1	1	0	1	1	1	1
платежи при пользовании природными ресурсами	1	1	0	0	1	1	1	1
доходы от оказания платных услуг (работ) и компенсации затрат государства	0	0	0	0	0	0	6	0
доходы от продажи материальных и нематериальных активов	0	0	0	0	0	0	0	0
штрафы, санкции, возмещение ущерба	0	0	0	9	4	7	1	1
безвозмездные поступления	10	16	28	20	21	17	15	14
Расходы	100	100	100	100	100	100	100	100
из них на:								
общегосударственные вопросы ²⁾	5	5	5	5	5	4	4	3
национальную безопасность и правоохранительную деятельность	6	6	6	6	5	2	2	2
национальную экономику	14	17	11	14	15	19	14	13
из них на:								
сельское хозяйство и рыболовство	2	2	3	2	2	2	2	2
транспорт, дорожное хозяйство	10	11	5	7	8	12	10	7
жилищно-коммунальное хозяйство	2	1	2	3	4	5	5	7
охрану окружающей среды	0	0	0	0	0	0	0	0
социально-культурные мероприятия	21	33	38	36	57	60	61	66
в том числе на:								
образование	5	7	8	9	21	20	22	29
культуру, кинематографию ³⁾	1	2	2	1	1	1	2	2
здравоохранение ⁴⁾	12	8	9	7	15	21	20	18
социальную политику	2	17	19	19	18	15	16	16
физическую культуру и спорт	2	2	1	1
средства массовой информации	0	0	0	0
обслуживание государственного и муниципального долга	2	1	2	1	1	1	1	3
межбюджетные трансферты	50	37	36	35	12	9	11	7

¹⁾ С 1 января 2011 г. изменена бюджетная классификация РФ.²⁾ В 2005-2010 гг. - без расходов на обслуживание государственного и муниципального долга.³⁾ В 2005-2010 гг. - культура, кинематография и средства массовой информации.⁴⁾ В 2005-2010 гг. - здравоохранение, физическая культура и спорт.

Источники финансирования дефицита консолидированного бюджета Республики Коми ¹⁾

(по данным Министерства финансов Республики Коми; миллионов рублей)

	2005	2007
Общее финансирование	-974	-394
в том числе:		
внутреннее финансирование	-861	-394
в том числе:		
долговые обязательства Российской Федерации, субъектов Российской Федерации, муниципальных образований, выраженные в ценных бумагах, указанных в валюте Российской Федерации	950	-467
кредитные соглашения и договоры, заключенные от имени Российской Федерации, субъектов Российской Федерации, муниципальных образований, государственных внебюджетных фондов	50	67
исполнение государственных и муниципальных гарантий в валюте Российской Федерации	-34	-
акции и иные формы участия в капитале, находящиеся в государственной и муниципальной собственности	1	3
земельные участки, находящиеся в государственной и муниципальной собственности	39	89
остатки средств бюджетов	-1870	-86
уменьшение прочих остатков денежных средств бюджетов субъектов Российской Федерации, временно размещенных в ценные бумаги	3	-
внешнее финансирование	-113	-
из него кредитные соглашения и договоры, заключенные от имени Российской Федерации, субъектов Российской Федерации, указанные в иностранной валюте	-113	-

(окончание)

	2008	2009	2010	2011	2012	2013	2014
Общее финансирование	422	1051	-987	1255	1935	12428	10914
в том числе:							
государственные (муниципальные) ценные бумаги, номинальная стоимость которых указана в валюте Российской Федерации	-	-	1405	1155	476	-1508	7746
кредиты кредитных организаций в валюте Российской Федерации	42	2712	-2330	878	3143	8876	760
бюджетные кредиты от других бюджетов бюджетной системы	-8	121	805	500	-361	-319	2379
иные источники внутреннего финансирования	-18	17	-1975	180	85	3216	-
изменение остатков средств на счетах по учету средств бюджета	406	-1799	1108	-1458	-1409	2162	30

¹⁾ Величина превышения доходов над расходами - профицит - имеет положительный знак, а величина дефицита - отрицательный знак. Профицит или дефицит бюджета покрываются за счет финансирования такой же величины, но с противоположным знаком.

Доходы и расходы бюджетов муниципальных образований Республики Коми ¹⁾
(по данным органов местного самоуправления)

	2005	2008	2009	2010	2011 ²⁾	2012	2013	2014
Млн руб								
Доходы	13944	19922	19460	20093	24219	30574	30749	33116
из них:								
налог на доходы физических лиц	2204	5118	5292	5748	6543	8200	8706	6198
налоги на совокупный доход	393	916	881	1030	1206	1468	1531	1609
налоги на имущество	333	151	242	241	456	526	298	283
государственная пошлина	64	87	94	224	239	80	94	108
доходы от использования имущества, находящегося в государственной и муниципальной собственности	759	1181	1142	1104	1043	1119	1082	1111
платежи при пользовании природными ресурсами	60	89	80	85	99	194	353	527
доходы от продажи материальных и нематериальных активов	118	305	228	391	462	485	443	487
безвозмездные поступления	9764	11848	11253	11138	13862	18086	18048	22436
Расходы	13606	19351	19030	20480	23873	29310	31522	33725
из них на:								
общегосударственные вопросы	717	1227	1359	1671	1916	2193	2597	2615
национальную безопасность и правоохранительную деятельность	94	109	108	115	231	170	173	196
национальную экономику	502	806	978	679	516	2736	2643	2421
жилищно-коммунальное хозяйство	2344	4285	2525	2826	2817	2247	2800	3622
образование	5510	7230	8271	8848	12433	14950	18863	20708
культуру, кинематографию ³⁾	483	751	844	873	1112	1396	1889	2051
здравоохранение ⁴⁾	1779	2771	2740	2726	3042	3156	99	34
социальную политику	2134	397	480	527	469	566	754	722
физическую культуру и спорт	710	1173	946	562
Профицит, дефицит (-)	338	571	430	-387	346	1263	-773	-609
В % к итогу								
Доходы	100	100	100	100	100	100	100	100
из них:								
налог на доходы физических лиц	16	26	27	29	27	27	28	19
налоги на совокупный доход	3	5	5	5	5	5	5	5
налоги на имущество	2	1	1	1	2	2	1	1
государственная пошлина	0	0	0	1	1	0	0	0
доходы от использования имущества, находящегося в государственной и муниципальной собственности	5	6	6	5	4	4	4	3
платежи при пользовании природными ресурсами	0	0	0	0	0	1	1	2
доходы от продажи материальных и нематериальных активов	1	2	1	2	2	2	1	1
безвозмездные поступления	70	59	58	55	57	59	59	68
Расходы	100	100	100	100	100	100	100	100
из них на:								
общегосударственные вопросы	5	6	7	8	8	7	8	8
национальную безопасность и правоохранительную деятельность	1	1	1	1	1	1	1	1
национальную экономику	4	4	5	3	2	9	8	7
жилищно-коммунальное хозяйство	17	22	13	14	12	8	9	11
образование	40	37	43	43	52	51	60	61
культуру, кинематографию ³⁾	4	4	4	4	5	5	6	6
здравоохранение ⁴⁾	13	14	14	13	13	11	0	0
социальную политику	16	2	3	3	2	2	2	2
физическую культуру и спорт	3	4	3	2

¹⁾ 2005 г. - без межбюджетных трансфертов. С 2008 г. - без средств поселений.

²⁾ С 1 января 2011 г. изменена бюджетная классификация РФ.

³⁾ В 2005-2010 гг. - культура, кинематография и средства массовой информации.

⁴⁾ В 2005-2010 гг. - здравоохранение, физическая культура и спорт.

Доходы бюджетов муниципальных образований ¹⁾
 (по данным органов местного самоуправления; миллионов рублей)

	2005	2008	2009	2010	2011	2012	2013	2014
Республика Коми	13944	19922	19460	20093	24219	30574	30749	33116
Муниципальные образования:								
городских округов								
«Сыктывкар»	2378	3441	3397	4048	4658	5702	5659	6524
«Воркута»	2512	3228	3018	2852	3267	4342	3797	3270
«Инта»	893	1364	1982	1103	1461	1911	1722	1665
«Усинск»	1041	1608	1402	1497	1846	2330	2624	3133
«Ухта»	1343	2567	2094	2352	3012	3522	3474	3537
муниципальных районов								
«Вуктыл»	246	374	365	394	442	545	548	618
«Ижемский»	333	529	528	577	649	851	1050	990
«Княжпогостский»	333	485	426	477	606	1047	773	762
«Койгородский»	201	288	271	311	330	310	399	462
«Корткеросский»	392	398	411	553	541	722	999	1149
«Печора»	906	965	1034	1021	1282	1739	2067	2274
«Прилузский»	390	589	522	532	685	888	853	1029
«Сосногорск»	532	921	826	925	1106	1136	1210	1152
«Сыктывдинский»	354	472	417	488	742	722	821	1174
«Сысольский»	245	362	495	432	503	593	518	583
«Троицко-Печорский»	297	338	280	342	409	620	575	751
«Удорский»	392	408	451	509	541	687	705	733
«Усть-Вымский»	409	541	470	528	675	905	959	1211
«Усть-Куломский»	414	595	588	635	848	1107	1243	1267
«Усть-Цилемский»	334	449	485	517	616	892	753	831

¹⁾ 2005 г. - без межбюджетных трансфертов. С 2008 г. - без средств поселений.

Расходы бюджетов муниципальных образований ¹⁾
 (по данным органов местного самоуправления; миллионов рублей)

	2005	2008	2009	2010	2011	2012	2013	2014
Республика Коми	13606	19351	19030	20480	23873	29310	31522	33725
Муниципальные образования:								
городских округов								
«Сыктывкар»	2319	3316	3552	3746	4787	5307	6013	6851
«Воркута»	2406	2992	2801	2924	3086	4151	3692	3613
«Инта»	812	1354	1547	1358	1317	1892	1856	1703
«Усинск»	1031	1546	1417	1606	2028	2479	2603	2880
«Ухта»	1377	2676	2196	2514	3160	3558	3615	3581
муниципальных районов								
«Вуктыл»	241	367	360	399	425	515	575	633
«Ижемский»	331	525	528	577	625	803	1042	994
«Княжпогостский»	303	374	501	507	518	879	932	717
«Койгородский»	180	275	286	310	330	311	372	445
«Корткеросский»	385	420	417	527	578	653	1011	1165
«Печора»	888	926	1027	998	1136	1623	1973	2324
«Прилузский»	391	577	524	550	649	735	1001	1063
«Сосногорск»	541	870	735	1035	1037	1175	1161	1218
«Сыктывдинский»	359	454	426	463	684	683	846	1094
«Сысольский»	246	369	435	489	475	574	565	597
«Троицко-Печорский»	287	341	278	343	384	559	561	716
«Удорский»	386	415	447	488	577	665	693	722
«Усть-Вымский»	377	520	480	516	661	858	944	1231
«Усть-Куломский»	414	587	587	616	822	1010	1287	1348
«Усть-Цилемский»	333	447	484	513	594	881	779	829

¹⁾ 2005 г. - без межбюджетных трансфертов. С 2008 г. - без средств поселений.

**Поступление налогов, сборов и иных обязательных платежей, уплаченных
в Республике Коми, в бюджетную систему Российской Федерации ¹⁾**

(по данным Управления Федеральной налоговой службы по Республике Коми; миллионов рублей)

	2000	2005	2008	2009	2010	2011	2012	2013	2014
Всего	15917	60180	103466	69739	80453	107243	117038	120327	129068
в том числе налоговые платежи:									
в консолидированный бюджет республики	9148	20636	36082	34165	38175	45264	52119	50384	57429
из него в бюджеты муниципальных образований	...	2959	6638	6919	7567	8786	10888	11310	8845
в федеральный бюджет	6769	39544	67384	35574	42278	61979	64919	69943	71639

¹⁾ Без единого социального налога и страховых взносов на обязательное пенсионное страхование.

**Поступление налогов, сборов и иных обязательных платежей, уплаченных
в Республике Коми, в бюджетную систему Российской Федерации,
по видам экономической деятельности ¹⁾**

(по данным Управления Федеральной налоговой службы по Республике Коми)

	2005	2008	2009	2010	2011	2012	2013	2014	
	Млн руб								
Всего	67418	115078	69880	80637	107349	116970	120254	129029	
Сельское хозяйство, охота и лесное хозяйство	398	590	610	655	709	687	669	534	
Рыболовство, рыбоводство	3	3	3	3	5	5	8	8	
Добыча полезных ископаемых	40464	78810	35510	41010	59694	51877	51961	57309	
Обрабатывающие производства	4068	6699	4387	5885	12000	12764	13850	13118	
Производство и распределение электроэнергии, газа и воды	1655	1402	1799	2196	2634	2017	2740	2713	
Строительство	2031	3356	3096	3607	4241	6001	5552	4731	
Оптовая и розничная торговля; ремонт автотранспортных средств, мотоциклов, бытовых изделий и предметов личного пользования	4522	3254	3052	3311	3554	7367	6070	6455	
Гостиницы и рестораны	187	182	201	377	396	444	429	448	
Транспорт и связь	6411	8548	8457	8721	10028	11720	11192	12298	
Связь	586	840	710	773	784	906	896	808	
Финансовая деятельность	471	1122	908	1342	1367	1863	1583	1492	
Операции с недвижимым имуществом, аренда и предоставление услуг	3470	6147	6331	7911	6250	13414	15065	17115	
Государственное управление и обеспечение военной безопасности; обязательное социальное обеспечение	960	2004	2372	2533	2757	3117	4824	6309	
Образование	389	946	1104	1084	1283	1544	1937	2013	
Здравоохранение и предоставление социальных услуг	393	846	1049	1038	1200	1390	1644	1812	
Предоставление прочих коммунальных, социальных и персональных услуг	246	488	413	363	425	444	534	561	
Платежи, не распределенные по видам экономической деятельности	1749	681	588	601	806	2316	2196	2113	
	В % к итогу								
Всего	100	100	100	100	100	100	100	100	
Сельское хозяйство, охота и лесное хозяйство	1	1	1	1	1	1	1	0	
Рыболовство, рыбоводство	0	0	0	0	0	0	0	0	
Добыча полезных ископаемых	60	68	51	51	56	44	43	44	
Обрабатывающие производства	6	6	6	7	11	11	12	10	
Производство и распределение электроэнергии, газа и воды	2	1	3	3	2	2	2	2	
Строительство	3	3	4	4	4	5	5	4	
Оптовая и розничная торговля; ремонт автотранспортных средств, мотоциклов, бытовых изделий и предметов личного пользования	7	3	4	4	3	6	5	5	
Гостиницы и рестораны	0	0	0	0	0	0	0	0	
Транспорт и связь	10	7	12	11	9	10	9	10	
Связь	1	1	1	1	1	1	1	1	
Финансовая деятельность	1	1	1	2	1	2	1	1	
Операции с недвижимым имуществом, аренда и предоставление услуг	5	5	9	10	6	11	13	13	
Государственное управление и обеспечение военной безопасности; обязательное социальное обеспечение	1	2	3	3	3	3	4	5	
Образование	1	1	2	1	1	1	2	2	
Здравоохранение и предоставление социальных услуг	1	1	2	1	1	1	1	1	
Предоставление прочих коммунальных, социальных и персональных услуг	0	0	1	0	0	0	0	0	
Платежи, не распределенные по видам экономической деятельности	2	1	1	1	1	2	2	2	

¹⁾ Без единого социального налога и страховых взносов на обязательное пенсионное страхование.

Задолженность по налогам, сборам и другим обязательным платежам, сложившаяся в Республике Коми перед бюджетами всех уровней ¹⁾

(по данным Управления Федеральной налоговой службы по Республике Коми;
на начало года; миллионов рублей)

	2006	2009	2010	2011	2012	2013	2014	2015
Задолженность по налоговым платежам	9334	5957	6449	6891	6952	6476	4660	4431
в том числе:								
по федеральным налогам и сборам	8584	5327	5755	6006	5870	5317	3727	3506
из них:								
налог на прибыль организаций	748	359	854	631	801	701	919	713
налог на добавленную стоимость	5258	3369	3317	3639	3323	3310	2205	2144
акцизы	15	1	1	1	68	1	-	0
платежи за пользование природными ресурсами	1277	647	613	425	402	406	58	113
остальные федеральные налоги и сборы	1286	951	971	1310	1276	900	544	535
по региональным налогам и сборам	523	459	505	655	841	872	666	595
по местным налогам и сборам	172	79	89	102	83	99	66	92
по налогам со специальным налоговым режимом	54	92	100	128	158	188	202	239
Задолженность по уплате пеней и налоговых санкций	9756	5554	4109	3543	3307	2976	1650	1690
Из общей задолженности по налоговым платежам:								
недоимка	1420	1300	2174	2300	2299	2102	2306	1891
из нее:								
налог на прибыль организаций	189	145	854	288	401	353	577	270
налог на добавленную стоимость	568	621	3317	921	892	1040	1042	817
акцизы	3	0	1	0	0	-	-	0
платежи за пользование природными ресурсами	25	61	613	39	15	22	25	19
урегулированная задолженность	-	-	4259	4574	4624	4369	2341	2533
в том числе:								
реструктурированная задолженность	3128	549	2	1	1	1	0	0
из нее:								
налог на прибыль организаций	2	0	0	0	0	0	-	-
налог на добавленную стоимость	2209	427	1	1	1	1	0	0
акцизы	-	-	-	-	-	-	-	-
платежи за пользование природными ресурсами	564	73	0	0	0	0	-	-
отсроченные (рассроченные) платежи	-	4	3	100	302	309	262	53
из них:								
налог на прибыль организаций	-	0	0	0	1	2	8	1
налог на добавленную стоимость	-	3	2	1	1	5	4	2
акцизы	-	-	-	-	-	-	-	-
платежи за пользование природными ресурсами	-	-	-	-	-	-	-	-
задолженность, приостановленная к взысканию в связи с введением процедур банкротства	-	2855	2902	3299	3252	3166	1136	1321
из нее:								
налог на прибыль организаций	-	111	115	127	182	213	235	296
налог на добавленную стоимость	-	1769	1808	2128	1945	1931	766	829
акцизы	-	1	1	1	68	1	-	-
платежи за пользование природными ресурсами	-	260	547	369	370	363	15	31
задолженность, взыскиваемая судебными приставами, по постановлениям о возбуждении исполнительного производства	-	1165	835	934	853	832	849	1047
из нее:								
налог на прибыль организаций	-	66	72	158	93	114	65	108
налог на добавленную стоимость	-	529	370	402	396	313	341	422
акцизы	-	-	-	-	-	-	-	-
платежи за пользование природными ресурсами	-	3	8	16	13	22	12	64
приостановленные к взысканию платежи	4786	78	518	239	215	69	98	114
из них:								
налог на прибыль организаций	556	37	360	57	122	20	35	38
налог на добавленную стоимость	2481	19	147	180	77	25	50	76
акцизы	13	-	-	-	-	-	-	-
платежи за пользование природными ресурсами	688	-	3	-	4	-	6	-

¹⁾ Без задолженности по единому социальному налогу, платежам во внебюджетные фонды и страховым взносам на обязательное пенсионное страхование. С 2009 г. - включая задолженность, невозможную к взысканию.

**Задолженность по единому социальному налогу, страховым взносам
и платежам в государственные внебюджетные фонды по Республике Коми ¹⁾**
(по данным Управления Федеральной налоговой службы по Республике Коми;
на начало года; миллионов рублей)

	2006	2009	2010	2011	2012	2013	2014	2015
Задолженность	14175	7682	6748	4531	4112	3598	300	179
в том числе перед:								
федеральным бюджетом	2149	1910	1790	1756	1477	1175	181	101
Пенсионным фондом Российской Федерации	9406	4655	4104	1965	1896	1789	50	35
Фондом социального страхования Российской Федерации	145	53	51	48	51	38	16	9
Федеральным фондом обязательного медицинского страхования	119	92	92	90	75	61	13	33
Территориальным фондом обязательного медицинского страхования	2355	972	711	671	612	535	41	-

¹⁾ Включая задолженность по уплате пеней и налоговых санкций. С 2009 г. - включая задолженность, невозможную к взысканию.

**Поступление и расходование средств региональными отделениями государственных
внебюджетных фондов Российской Федерации по Республике Коми ¹⁾**
(миллионов рублей)

	Отделение Пенсионного фонда Российской Федерации по Республике Коми		Отделение Фонда социального страхования Российской Федерации по Республике Коми		Фонд обязательного медицинского страхования Республики Коми	
	поступление	расходование	поступление	расходование	поступление	расходование
2000	2993	2868	1326	1247	1180	1133
2005	11230	11253	2909	2920	2325	2541
2008	22621	21191	2780	4700	4434	4328
2009	28305	26467	2699	5317	5434	5396
2010	39070	36592	3055	5708	6265	6213
2011	43571	40656	3605	5761	9622	9479
2012	48590	45503	3718	5899	11785	10780
2013	56525	53770	3917	6185	11184	11949
2014 ²⁾	29553	52194	4259	6274	12638	13252

¹⁾ В 2000, 2005, 2008-2013 гг. - по данным Росстата, источник - статистический сборник «Регионы России. Социально-экономические показатели. 2014».

²⁾ Предварительные данные.

ФИНАНСЫ ОРГАНИЗАЦИЙ

Подраздел подготовлен по данным годовой бухгалтерской отчетности (без субъектов малого предпринимательства, страховых и бюджетных организаций, банков; в 2005-2012 гг. - без организаций, перешедших на упрощенную систему налогообложения).

Сальдированный финансовый результат (прибыль минус убыток) организаций

(в фактически действовавших ценах)

	1970	1980	1990	2000	2005	2008	2009	2010	2011	2012	2013	2014
Млн руб	266	457	1230	14177	24935	14439	36436	56898	94169	75207	85183	47083
В % к предыдущему году (по сопоставимому кругу организаций)	180,6	142,4	59,4	239	185,0	178,5	79,0	115,2	69,5

Сальдированный финансовый результат (прибыль минус убыток) организаций

по видам экономической деятельности ¹⁾

(в фактически действовавших ценах; миллионов рублей)

	2005	2008	2009	2010	2011	2012	2013	2014
Всего в экономике	24935	14439	36436	56898	94169	75207	85183	47083
Сельское и лесное хозяйство	676	-271	280	-553	141	312	551	821
Лесозаготовки	583	-700	-178	-971	-474	-360	-221	274
Добыча полезных ископаемых	10052	-1059	25459	39441	67156	53664	51210	31320
Добыча топливно-энергетических полезных ископаемых	10107	-969	25851	38649	67216	53434	51043	31322
Добыча каменного угля	812	-1978	-4162	10508	14633	5146	3276	-3822
Добыча сырой нефти и природного газа, предоставление услуг в этих областях	9294	1009	30012	28141	52583	48288	47767	35144
Добыча полезных ископаемых, кроме топливно-энергетических	-54	-90	-392	792	-60	231	167	-2
Обрабатывающие производства	3861	13230	14386	13527	17071	14962	11910	5207
Производство пищевых продуктов, включая напитки	24	216	235	228	221	233	242	242
Текстильное и швейное производство	53	199	54	137	180	71	44	30
Обработка древесины и производство изделий из дерева, кроме производства мебели	960	391	-553	213	430	1652	1653	2619
Целлюлозно-бумажное производство; издательская и полиграфическая деятельность	1813	2011	7529	3546	4402	4001	3071	1172
Производство нефтепродуктов	952	10290	7006	9294	11652	8584	6311	603
Производство прочих неметаллических минеральных продуктов	3	109	6	-0,4	100	123	108	231
Производство готовых металлических изделий	29	-8	-28	-20	10	7	-23	-86
Производство машин и оборудования	9	20	13	7	-82	29	204	139
Производство электрооборудования, электронного и оптического оборудования	4	14	43	28	79	158	195	155
Прочие производства	15	-15	78	91	75	104	104	104
Производство и распределение электроэнергии, газа и воды	-113	-178	-218	803	193	261	1393	56
Производство, передача и распределение электроэнергии, газа, пара и горячей воды	-68	-181	61	737	162	335	1429	146
Производство, передача и распределение электроэнергии	-11	-58	-34	919	677	371	978	684
Производство, передача и распределение пара и горячей воды (тепловой энергии)	-126	-248	-6	-373	-675	-226	205	-833
Сбор, очистка и распределение воды	-45	2	-279	65	32	-74	-37	-90
Строительство	199	1266	84	1585	290	548	282	935
Оптовая и розничная торговля; ремонт автотранспортных средств, мотоциклов, бытовых изделий и предметов личного пользования	3621	-11	-282	24	-59	112	183	63
Торговля автотранспортными средствами и мотоциклами, их техническое обслуживание и ремонт	11	5	-24	-13	-62	-6	19,7	35
Оптовая торговля, включая торговлю через агентов, кроме торговли автотранспортными средствами и мотоциклами	3488	-131	-272	-26	72	106	201	69
Розничная торговля, кроме торговли автотранспортными средствами и мотоциклами; ремонт бытовых изделий и предметов личного пользования	122	116	13	64	-70	13	-38	-41
Гостиницы и рестораны	17	-39	21	65	45	171	44	103
Транспорт и связь	6991	2618	1999	2677	3144	4909	9064	8312
Деятельность сухопутного транспорта	6935	2485	1908	2282	2992	4331	8638	7806
Транспортирование по трубопроводам	6991	2618	1999	2677	3144	4076	8371	7044
Связь	50	16	59	176	290	392	467	518
Финансовая деятельность	22	125	24	82	-11	219	202	70
Операции с недвижимым имуществом, аренда и предоставление услуг	-391	-1270	-5338	-711	6305	-17	10294	167
Образование	5	10	8	5	8	-	10	-
Предоставление прочих коммунальных, социальных и персональных услуг	5	-20	-7	-55	-115	44	7	-17

¹⁾ Знак (-) означает убыток.

Удельный вес убыточных организаций по видам экономической деятельности
(в процентах от общего числа организаций)

	2005	2008	2009	2010	2011	2012	2013	2014
Всего в экономике	41	35	38	33	32	32	35	36
Сельское и лесное хозяйство	64	53	51	45	27	31	30	33
Лесозаготовки	75	93	77	67	56	63	69	71
Добыча полезных ископаемых	58	48	49	42	42	40	52	46
Добыча топливно-энергетических полезных ископаемых	55	47	46	44	42	41	55	46
Добыча каменного угля	86	33	100	50	60	20	50	80
Добыча сырой нефти и природного газа, предоставление услуг в этих областях	45	50	38	43	39	44	56	42
Добыча полезных ископаемых, кроме топливно-энергетических	71	50	80	25	50	25	-	50
Обрабатывающие производства	40	32	35	31	29	23	32	33
Производство пищевых продуктов, включая напитки	43	13	23	18	-	17	6	14
Текстильное и швейное производство	36	29	20	-	-	-	-	-
Обработка древесины и производство изделий из дерева, кроме производства мебели	55	67	53	45	75	50	75	55
Целлюлозно-бумажное производство; издательская и полиграфическая деятельность	44	-	22	14	-	33	31	33
Производство нефтепродуктов	-	-	-	-	-	-	50	50
Производство прочих неметаллических минеральных продуктов	44	13	33	50	14	-	-	17
Производство готовых металлических изделий	-	75	75	50	-	-	33	75
Производство машин и оборудования	33	-	-	33	67	-	50	33
Производство электрооборудования, электронного и оптического оборудования	-	-	-	-	-	33	-	-
Прочие производства	20	67	50	50	50	-	33	50
Производство и распределение электроэнергии, газа и воды	70	59	50	64	65	62	44	53
Производство, передача и распределение электроэнергии, газа, пара и горячей воды	79	62	44	63	68	65	43	48
Производство, передача и распределение электроэнергии	40	50	60	33	-	33	14	-
Производство, передача и распределение пара и горячей воды (тепловой энергии)	87	68	46	69	79	77	51	58
Сбор, очистка и распределение воды	30	44	73	71	50	50	50	78
Строительство	46	28	44	26	40	31	37	23
Оптовая и розничная торговля; ремонт автотранспортных средств, мотоциклов, бытовых изделий и предметов личного пользования	31	26	31	33	28	24	26	30
Торговля автотранспортными средствами и мотоциклами, их техническое обслуживание и ремонт	22	43	56	50	50	33	9	-
Оптовая торговля, включая торговлю через агентов, кроме торговли автотранспортными средствами и мотоциклами	38	41	32	41	18	31	28	38
Розничная торговля, кроме торговли автотранспортными средствами и мотоциклами; ремонт бытовых изделий и предметов личного пользования	30	17	24	23	32	18	29	32
Гостиницы и рестораны	33	33	25	30	13	10	14	23
Транспорт и связь	34	36	42	35	42	26	43	43
Деятельность сухопутного транспорта	32	39	52	40	53	33	43	44
Транспортирование по трубопроводам	-	-	-	-	-	-	-	-
Связь	33	25	-	25	-	-	-	-
Финансовая деятельность	9	-	-	-	33	29	33	17
Операции с недвижимым имуществом, аренда и предоставление услуг	38	38	52	45	35	32	34	38
Образование	33	20	25	13	13	-	22	-
Предоставление прочих коммунальных, социальных и персональных услуг	21	13	11	10	5	15	24	19

Рентабельность проданных товаров, продукции (работ, услуг) и активов организаций
(в процентах)

	2000	2005	2008	2009	2010	2011	2012	2013	2014
Рентабельность проданных товаров (работ, услуг)	23,0	15,2	8,9	15,9	17,9	16,3	13,6	11,6	7,0
Рентабельность активов	7,4	9,3	3,6	8,3	11,3	17,5	12,6	12,3	4,6

**Рентабельность проданных товаров, продукции (работ, услуг)
по видам экономической деятельности¹⁾**
(в процентах)

	2005	2008	2009	2010	2011	2012	2013	2014
Всего в экономике	15,2	8,9	15,9	17,9	16,3	13,6	11,6	7,0
Сельское и лесное хозяйство	-11,1	-9,5	2,3	-5,9	-0,2	1,5	3,4	9,0
Лесозаготовки	-15,6	-18,7	-7,6	-13,8	-6,2	-4,7	1,1	17,0
Добыча полезных ископаемых	26,0	8,8	31,6	33,3	24,8	20,3	17,3	8,9
Добыча топливно-энергетических полезных ископаемых	26,4	8,8	31,7	33,4	24,9	20,3	17,3	8,9
Добыча каменного угля	27,5	13,6	-6,8	45,7	59,1	24,4	7,5	-8,9
Добыча сырой нефти и природного газа, предоставление услуг в этих областях	26,2	8,0	39,2	31,0	21,2	19,9	18,1	10,1
Добыча полезных ископаемых, кроме топливно-энергетических	4,3	7,5	12,5	10,1	2,5	21,0	18,2	12,5
Обрабатывающие производства	10,9	22,0	16,4	19,4	17,7	11,5	9,6	7,2
Производство пищевых продуктов, включая напитки	8,5	9,5	14,6	12,1	9,4	9,1	8,6	8,3
Текстильное и швейное производство	6,5	11,3	7,9	9,4	9,6	4,3	4,1	3,9
Обработка древесины и производство изделий из дерева, кроме производства мебели	12,1	9,6	0,6	0,5	13,5	11,1	16,0	21,5
Целлюлозно-бумажное производство; издательская и полиграфическая деятельность	21,4	19,1	21,7	22,5	25,7	18,3	18,9	17,6
Производство нефтепродуктов	5,3	31,0	19,1	25,0	16,6	10,1	6,6	2,1
Производство прочих неметаллических минеральных продуктов	1,9	11,6	-0,9	-3,0	6,6	9,5	10,4	16,3
Производство готовых металлических изделий	10,2	1,2	-2,4	-12,4	2,4	2,9	-4,1	-3,9
Производство машин и оборудования	12,7	16,2	5,3	4,9	-12,9	3,5	6,6	15,4
Производство электрооборудования, электронного и оптического оборудования	12,9	12,0	28,7	21,2	34,1	55,4	77,5	67,5
Прочие производства	4,5	1,1	5,4	6,1	4,6	5,8	6,6	9,1
Производство и распределение электроэнергии, газа и воды	-1,6	-3,2	0,9	5,3	0,4	0,5	3,4	1,2
Производство, передача и распределение электроэнергии, газа, пара и горячей воды	-0,4	-3,6	1,5	5,1	0,1	0,3	3,2	1,0
Производство, передача и распределение электроэнергии	4,8	0,3	8,0	13,2	5,7	5,1	9,6	9,0
Производство, передача и распределение пара и горячей воды (тепловой энергии)	-12,3	-19,1	-11,2	-3,5	-12,6	-12,1	-8,9	-10,7
Сбор, очистка и распределение воды	-11,7	0,8	-5,2	7,6	4,7	3,7	7,0	3,7
Строительство	2,3	6,6	2,1	9,0	1,9	2,1	1,3	3,6
Оптовая и розничная торговля; ремонт автотранспортных средств, мотоциклов, бытовых изделий и предметов личного пользования	9,1	3,3	0,5	1,4	0,9	1,5	2,1	2,0
Торговля автотранспортными средствами и мотоциклами, их техническое обслуживание и ремонт	2,5	1,7	-0,9	0,7	-2,9	-1,9	0,4	1,4
Оптовая торговля, включая торговлю через агентов, кроме торговли автотранспортными средствами и мотоциклами	10,0	1,6	-0,5	1,4	1,8	1,5	2,2	2,2
Розничная торговля, кроме торговли автотранспортными средствами и мотоциклами; ремонт бытовых изделий и предметов личного пользования	3,7	4,8	2,9	2,0	0,5	2,2	2,6	2,1
Гостиницы и рестораны	7,4	-2,8	5,2	8,6	14,9	10,0	5,7	6,3
Транспорт и связь	22,7	5,3	4,0	4,1	5,0	6,9	7,5	5,9
Деятельность сухопутного транспорта	25,1	5,5	4,0	4,3	5,6	7,0	7,9	6,3
Транспортирование по трубопроводам	25,6	8,7	4,1	4,5	5,9	7,1	8,1	6,2
Связь	-4,9	11,8	24,2	24,5	29,9	38,5	44,1	43,7
Финансовая деятельность	-0,3	49,9	4,7	121,8	61,7	106,6	107,5	12,1
Операции с недвижимым имуществом, аренда и предоставление услуг	15,4	9,0	13,0	7,8	13,3	11,6	10,9	10,2
Образование	1,9	15,1	18,4	11,3	13,7	-	11,2	-
Предоставление прочих коммунальных, социальных и персональных услуг	-13,7	-23,5	-21,2	-6,3	-5,7	-4,8	-9,7	-16,9

¹⁾ Знак (-) означает убыточность.

Рентабельность активов организаций по видам экономической деятельности¹⁾
(в процентах)

	2005	2008	2009	2010	2011	2012	2013	2014
Всего в экономике	9,3	3,6	8,3	11,3	17,5	12,6	12,3	4,6
Сельское и лесное хозяйство	14,0	-4,2	4,0	-6,1	1,7	2,9	7,1	8,9
Лесозаготовки	23,9	-19,9	-14,5	-32,4	-14,0	-7,1	-8,6	9,1
Добыча полезных ископаемых	10,3	-0,6	11,3	15,2	24,0	16,9	13,1	4,3
Добыча топливно-энергетических полезных ископаемых	10,6	-0,5	11,6	15,0	24,1	16,9	13,1	4,3
Добыча каменного угля	4,8	-7,8	-16,1	36,7	37,4	12,4	8,6	-9,5
Добыча сырой нефти и природного газа, предоставление услуг в этих областях	11,8	0,7	15,2	12,3	21,9	17,6	13,5	5,1
Добыча полезных ископаемых, кроме топливно-энергетических	-3,1	-6,1	-29,7	72,6	-5,2	17,6	11,8	-0,1
Обрабатывающие производства	11,8	16,6	17,6	13,8	17,3	13,7	11,8	5,0
Производство пищевых продуктов, включая напитки	1,9	15,9	19,1	16,2	16,0	15,5	13,8	12,8
Текстильное и швейное производство	5,3	15,2	4,6	9,1	9,4	3,8	2,3	1,6
Обработка древесины и производство изделий из дерева, кроме производства мебели	16,8	3,2	-4,4	1,5	3,9	15,6	26,6	33,2
Целлюлозно-бумажное производство; издательская и полиграфическая деятельность	12,9	6,4	19,0	8,2	10,2	9,6	7,2	2,5
Производство нефтепродуктов	11,0	33,4	28,3	26,7	29,6	16,8	14,1	1,4
Производство прочих неметаллических минеральных продуктов	0,9	10,8	0,6	-0,1	17,3	21,4	15,2	24,5
Производство готовых металлических изделий	11,4	-1,6	-6,4	-6,6	4,5	2,5	-5,9	-18,2
Производство машин и оборудования	6,2	26,2	6,6	2,3	-27,2	4,3	17,3	6,8
Производство электрооборудования, электронного и оптического оборудования	5,7	12,2	33,4	21,3	41,4	79,8	87,4	57,7
Прочие производства	8,7	-3,5	17,5	20,5	15,4	17,9	16,2	15,2
Производство и распределение электроэнергии, газа и воды	-0,4	-1,3	-1,6	5,6	1,1	1,2	5,2	0,2
Производство, передача и распределение электроэнергии, газа, пара и горячей воды	-0,3	-1,7	-1,6	6,5	1,1	1,8	6,1	0,6
Производство, передача и распределение электроэнергии	-0,1	-2,9	-1,3	41,7	18,6	4,6	10,9	13,1
Производство, передача и распределение пара и горячей воды (тепловой энергии)	-1,4	-3,5	-0,1	-5,7	-8,8	-3,0	2,3	-6,7
Сбор, очистка и распределение воды	-1,8	0,1	-8,3	2,3	1,2	-2,5	-1,1	-2,6
Строительство	2,8	9,6	0,7	9,9	1,5	3,3	1,2	3,8
Оптовая и розничная торговля; ремонт автотранспортных средств, мотоциклов, бытовых изделий и предметов личного пользования	38,2	-0,1	-3,2	0,4	-0,9	1,6	2,0	0,6
Торговля автотранспортными средствами и мотоциклами, их техническое обслуживание и ремонт	6,2	0,4	-2,5	-1,6	-10,2	-1,0	1,5	3,5
Оптовая торговля, включая торговлю через агентов, кроме торговли автотранспортными средствами и мотоциклами	50,3	-3,7	-5,2	-0,7	1,8	3,5	4,8	1,4
Розничная торговля, кроме торговли автотранспортными средствами и мотоциклами; ремонт бытовых изделий и предметов личного пользования	5,1	3,0	0,5	3,9	-3,4	0,4	-1,0	-1,0
Гостиницы и рестораны	20,4	-8,8	3,7	12,1	9,6	15,0	3,8	7,9
Транспорт и связь	13,2	4,2	3,8	4,4	4,6	6,8	10,2	9,0
Деятельность сухопутного транспорта	13,6	4,2	3,8	4,0	4,7	6,7	10,6	9,3
Транспортирование по трубопроводам	13,7	7,1	3,8	4,1	4,7	6,6	10,8	8,9
Связь	13,1	2,0	8,4	25,4	39,2	56,5	57,9	40,6
Финансовая деятельность	1,4	2,9	0,3	1,1	-0,1	2,6	2,3	0,7
Операции с недвижимым имуществом, аренда и предоставление услуг	-1,2	-3,8	-17,8	-2,4	20,7	-0,1	32,1	0,6
Образование	6,7	27,8	34,2	8,6	10,7	-	13,9	-
Предоставление прочих коммунальных, социальных и персональных услуг	0,4	-2,6	-2,4	-6,2	-15,5	6,4	1,5	-5,4

¹⁾ Знак (-) означает убыточность.

Структура оборотных активов организаций
(на конец года; в процентах к итогу)

	2000	2005	2008	2009	2010	2011	2012	2013	2014
Оборотные активы	100	100	100	100	100	100	100	100	100
в том числе:									
запасы	22	21	24	21	16	20	17	19	16
налог на добавленную стоимость по приобретенным ценностям	...	11	4	2	2	2	2	2	2
дебиторская задолженность	...	58	57	60	64	62	66	69	75
краткосрочные финансовые вложения	8	6	12	13	14	13	11	6	3
денежные средства	5	3	3	3	3	3	2	3	3

Структура оборотных активов организаций по основным видам экономической деятельности
(на конец года; в процентах к итогу)

	2005	2008	2009	2010	2011	2012	2013	2014
Сельское и лесное хозяйство								
Всего	100	100	100	100	100	100	100	100
запасы	52	55	55	55	59	56	69	64
налог на добавленную стоимость по приобретенным ценностям	9	0	0	0	1	0	1	2
дебиторская задолженность	31	38	32	30	24	30	20	25
краткосрочные финансовые вложения	5	3	2	7	4	1	2	3
денежные средства	2	3	8	5	10	9	7	6
Добыча полезных ископаемых								
Всего	100	100	100	100	100	100	100	100
запасы	22	30	21	15	20	13	13	10
налог на добавленную стоимость по приобретенным ценностям	14	2	2	2	2	2	3	2
дебиторская задолженность	59	55	66	72	69	72	72	83
краткосрочные финансовые вложения	4	13	10	9	7	10	9	2
денежные средства	1	1	1	2	1	2	2	2
Обработывающие производства								
Всего	100	100	100	100	100	100	100	100
запасы	33	20	22	18	25	22	24	24
налог на добавленную стоимость по приобретенным ценностям	9	5	4	4	4	5	5	6
дебиторская задолженность	47	51	47	39	34	46	64	60
краткосрочные финансовые вложения	6	23	26	37	34	23	2	3
денежные средства	4	1	2	2	3	1	1	3
Производство и распределение электроэнергии, газа и воды								
Всего	100	100	100	100	100	100	100	100
запасы	10	7	6	4	6	6	5	5
налог на добавленную стоимость по приобретенным ценностям	8	0	0	0	0	0	0	0
дебиторская задолженность	78	74	75	82	80	85	85	88
краткосрочные финансовые вложения	1	12	15	5	5	3	2	2
денежные средства	1	5	3	9	9	6	7	4

(окончание)

	2005	2008	2009	2010	2011	2012	2013	2014
Строительство								
Всего	100	100	100	100	100	100	100	100
запасы	21	37	36	29	25	27	32	31
налог на добавленную стоимость по приобретенным ценностям	8	1	0	1	1	0	1	0
дебиторская задолженность	62	49	46	55	56	56	56	56
краткосрочные финансовые вложения	5	6	9	6	10	8	5	7
денежные средства	4	7	7	6	4	6	4	4
Оптовая и розничная торговля; ремонт автотранспортных средств, мотоциклов, бытовых изделий и предметов личного пользования								
Всего	100	100	100	100	100	100	100	100
запасы	45	39	41	37	40	37	44	37
налог на добавленную стоимость по приобретенным ценностям	5	0	0	0	4	0	1	0
дебиторская задолженность	36	52	52	56	41	50	46	55
краткосрочные финансовые вложения	11	6	3	4	11	8	5	5
денежные средства	4	3	2	3	3	4	3	3
Гостиницы и рестораны								
Всего	100	100	100	100	100	100	100	100
запасы	43	35	29	22	17	25	30	31
налог на добавленную стоимость по приобретенным ценностям	1	0	0	0	-	1	0	3
дебиторская задолженность	14	28	43	57	73	66	46	50
краткосрочные финансовые вложения	24	29	23	14	0	3	13	11
денежные средства	19	8	5	8	10	5	10	6
Транспорт и связь								
Всего	100	100	100	100	100	100	100	100
запасы	19	18	22	12	10	16	20	19
налог на добавленную стоимость по приобретенным ценностям	13	8	2	1	1	1	1	1
дебиторская задолженность	60	68	68	81	86	81	77	76
краткосрочные финансовые вложения	3	0	0	0	0	1	1	2
денежные средства	4	7	8	6	3	2	2	1
Операции с недвижимым имуществом, аренда и предоставление услуг								
Всего	100	100	100	100	100	100	100	100
запасы	7	22	11	12	11	12	15	21
налог на добавленную стоимость по приобретенным ценностям	6	1	2	1	0	0	2	1
дебиторская задолженность	60	64	57	71	70	69	63	66
краткосрочные финансовые вложения	23	7	27	13	14	16	14	9
денежные средства	3	4	3	3	3	3	5	3

**Отдельные показатели платежеспособности
и финансовой устойчивости организаций**
(в процентах; на конец года)

	2000	2005	2008	2009	2010	2011	2012	2013	2014
Коэффициент текущей ликвидности	80	96	119	123	86	104	155	132	157
Коэффициент обеспеченности собственными оборотными средствами	-209	-57	-81	-75	-46	-24	-21	-32	-80
Коэффициент автономии	62	39	33	36	42	50	54	51	43

**Отдельные показатели платежеспособности и финансовой устойчивости
организаций по основным видам экономической деятельности**
(в процентах; на конец года)

	2005	2008	2009	2010	2011	2012	2013	2014
Коэффициент текущей ликвидности								
Всего в экономике	96	119	123	86	104	155	132	157
Сельское и лесное хозяйство	94	89	81	72	107	83	122	97
Добыча полезных ископаемых	81	90	106	58	77	190	185	239
Обрабатывающие производства	105	236	233	230	217	192	110	102
Производство и распределение электроэнергии, газа и воды	86	93	91	102	98	95	104	100
Строительство	114	117	110	136	120	109	106	116
Оптовая и розничная торговля; ремонт автотранспортных средств, мотоциклов, бытовых изделий и предметов личного пользования	93	117	99,6	119	117	109	118	117
Гостиницы и рестораны	121	103	108	94	111	101	53	65
Транспорт и связь	104	117	155	133	137	148	136	148
Операции с недвижимым имуществом, аренда и предоставление услуг	111	95	105	75	91	100	61	81
Коэффициент обеспеченности собственными оборотными средствами								
Всего в экономике	-57	-81	-75	-46	-24	-21	-32	-80
Сельское и лесное хозяйство	-16	-48	-97	-101	-26	-61	-28	-35
Добыча полезных ископаемых	-108	-279	-169	-106	-62	-42	-59	-141
Обрабатывающие производства	-20	6	1	20	27	4	-32	-38
Производство и распределение электроэнергии, газа и воды	-6	-11	-13	-1	-11	-13	-3	-4
Строительство	11	13	3	13	8	4	0	8
Оптовая и розничная торговля; ремонт автотранспортных средств, мотоциклов, бытовых изделий и предметов личного пользования	-10	3	-7	-8	-13	-5	-4	-4
Гостиницы и рестораны	17	3	7	-6	10	-22	-107	-57
Транспорт и связь	-36	7	33	26	22	27	21	25
Операции с недвижимым имуществом, аренда и предоставление услуг	-112	-119	-114	-134	-125	-115	-101	-69
Коэффициент автономии								
Всего в экономике	39	33	36	42	50	54	51	43
Сельское и лесное хозяйство	51	36	36	34	51	42	52	48
Добыча полезных ископаемых	24	15	23	31	46	56	55	41
Обрабатывающие производства	55	53	56	63	65	58	42	37
Производство и распределение электроэнергии, газа и воды	63	27	22	25	30	30	31	27
Строительство	27	36	35	40	31	29	21	26
Оптовая и розничная торговля; ремонт автотранспортных средств, мотоциклов, бытовых изделий и предметов личного пользования	35	24	30	19	13	10	11	9
Гостиницы и рестораны	64	66	57	53	50	46	48	46
Транспорт и связь	45	57	74	67	63	68	64	67
Операции с недвижимым имуществом, аренда и предоставление услуг	35	28	16	16	30	28	34	42

СОСТОЯНИЕ ВЗАИМОРАСЧЕТОВ В ОРГАНИЗАЦИЯХ

Подраздел подготовлен по данным срочной статистической отчетности организаций со средней численностью свыше 15 человек (без субъектов малого предпринимательства, банков, страховых и бюджетных организаций).

Задолженность организаций (на конец года; миллионов рублей)

	2000	2005	2008	2009	2010	2011	2012	2013	2014
	Всего								
Суммарная задолженность по обязательствам	67089	136390	244217	244573	249824	217597	198772	246684	314864
из суммарной задолженности:									
кредиторская задолженность	47241	77937	82080	80036	92896	102333	103782	138115	160439
в том числе:									
поставщикам	15326	31327	44534	47265	60185	66909	64724	94078	101305
в бюджет	11708	19397	10460	10781	12375	11555	12181	13851	14344
во внебюджетные фонды	10211	5738	5572	5185	5432	5752	1819	2388	2462
задолженность по кредитам и займам	19847	58452	162137	164537	156928	115264	94990	108569	154425
Дебиторская задолженность	30328	55571	79298	88398	117621	134456	140438	166466	161229
в том числе покупателей	20433	36595	46534	59590	80464	97304	94808	121359	108981
	В том числе просроченная								
Суммарная задолженность по обязательствам	31264	17255	17078	16626	15652	17365	8759	12007	18239
из суммарной задолженности:									
кредиторская задолженность	27760	16655	16635	16001	14869	16792	8526	11039	16892
в том числе:									
поставщикам	7372	6966	8199	7702	6046	8284	7129	9537	14527
в бюджет	9239	5248	3069	2965	3220	3201	399	491	646
во внебюджетные фонды	8516	3749	4496	4516	4683	4672	288	434	517
задолженность по кредитам и займам	3504	600	443	625	783	573	234	968	1347
Дебиторская задолженность	14296	10140	11908	8874	7034	9998	10045	9936	12660
в том числе покупателей	11344	9125	10551	7548	6470	9485	7791	8813	11372

Доля просроченной задолженности (на конец года; в % к общей задолженности соответствующего вида)

	2000	2005	2008	2009	2010	2011	2012	2013	2014
Суммарная задолженность по обязательствам	47	13	7	7	6	8	4	5	6
Из суммарной задолженности:									
кредиторская задолженность	59	21	20	20	16	16	8	8	11
в том числе:									
задолженность поставщикам	48	22	18	16	10	12	11	11	14
задолженность в бюджет	79	27	29	27	26	28	3	4	5
задолженность во внебюджетные фонды	83	65	81	87	86	81	16	18	21
задолженность по кредитам и займам	18	1,0	0,3	0,4	0,5	0,5	0,2	0,9	0,9
Дебиторская задолженность	47	18	15	10	6	7	7	6	8
в том числе задолженность покупателей	56	25	23	13	8	10	8	7	10

Задолженность организаций по видам экономической деятельности в 2014 г. (на конец года; миллионов рублей)

	Суммарная задолженность по обязательствам	В том числе просроченная	Из суммарной задолженности				Дебиторская задолженность	В том числе просроченная
			кредиторская задолженность	в том числе просроченная	задолженность по кредитам и займам	в том числе просроченная		
Всего в экономике	314864	18239	160439	16892	154425	1347	161229	12660
Сельское и лесное хозяйство	4825	1152	2490	278	2335	874	1199	265
Добыча полезных ископаемых	180633	3454	57099	3327	123534	127	63031	1316
Обрабатывающие производства	55415	3178	37121	3054	18294	123	32985	721
Производство и распределение электроэнергии, газа и воды	19682	7002	18282	6967	1400	35	18023	7408
Строительство	12471	537	10047	376	2424	161	7042	612
Оптовая и розничная торговля; ремонт автотранспортных средств, мотоциклов, бытовых изделий и предметов личного пользования	8328	1062	4890	1062	3438	-	4224	809
Транспорт и связь	26513	534	26075	518	439	16	31258	615
Операции с недвижимым имуществом, аренда и предоставление услуг	5719	1198	3777	1188	1942	10	2864	837

**Структура суммарной задолженности по обязательствам организаций
по видам экономической деятельности в 2014 г.**
(на конец года; в процентах к итогу)

	Суммарная задолженность по обязательствам	В том числе		Просроченная суммарная задолженность по обязательствам	В том числе	
		кредиторская	задолженность по кредитам банков и займам		кредиторская	задолженность по кредитам банков и займам
Всего в экономике	100	51	49	100	93	7
Сельское и лесное хозяйство	100	52	48	100	24	76
Добыча полезных ископаемых	100	32	68	100	96	4
Обрабатывающие производства	100	67	33	100	96	4
Производство и распределение электроэнергии, газа и воды	100	93	7	100	100	0
Строительство	100	81	19	100	70	30
Оптовая и розничная торговля; ремонт автотранспортных средств, мотоциклов, бытовых изделий и предметов личного пользования	100	59	41	100	100	-
Транспорт и связь	100	98	2	100	97	3
Операции с недвижимым имуществом, аренда и предоставление услуг	100	66	34	100	99	1

Превышение кредиторской задолженности над дебиторской задолженностью организаций по видам экономической деятельности ¹⁾
(на конец года; в процентах к дебиторской задолженности)

	2005	2008	2009	2010	2011	2012	2013	2014
Всего в экономике	40	4	-9	-21	-24	-26	-17	-0,5
Сельское и лесное хозяйство	173	178	148	29	205	142	158	108
Добыча полезных ископаемых	56	30	-20	-33	-40	-48	-36	-9
Обрабатывающие производства	-5	-43	-24	-24	-12	-23	-15	13
Производство и распределение электроэнергии, газа и воды	1	19	32	40	16	3	6	1
Строительство	8	43	70	13	13	22	35	43
Оптовая и розничная торговля; ремонт автотранспортных средств, мотоциклов, бытовых изделий и предметов личного пользования	71	5	12	-17	-11	-1	5	16
Транспорт и связь	65	-15	-23	-23	-31	-27	-17	-17
Операции с недвижимым имуществом, аренда и предоставление услуг	37	7	-8	14	17	33	26	32

¹⁾ Знак (-) означает превышение дебиторской задолженности над кредиторской.

Структура просроченной кредиторской задолженности организаций по основным видам экономической деятельности в 2014 г.
(на конец года)

	Просроченная кредиторская задолженность - всего	В том числе		
		поставщикам	в бюджет	в государственные внебюджетные фонды
В % к общей просроченной задолженности				
Всего в экономике	100	86	4	3
Сельское и лесное хозяйство	100	19	13	4
Добыча полезных ископаемых	100	80	2	8
Обрабатывающие производства	100	96	4	0
Производство и распределение электроэнергии, газа и воды	100	91	2	2
Строительство	100	65	11	5
Оптовая и розничная торговля; ремонт автотранспортных средств, мотоциклов, бытовых изделий и предметов личного пользования	100	80	-	-
Транспорт и связь	100	55	33	11
Операции с недвижимым имуществом, аренда и предоставление услуг	100	90	4	3
В % к общей сумме соответствующей задолженности				
Всего в экономике	11	14	5	21
Сельское и лесное хозяйство	11	4	43	19
Добыча полезных ископаемых	6	9	1	33
Обрабатывающие производства	8	15	4	1
Производство и распределение электроэнергии, газа и воды	38	42	22	43
Строительство	4	4	5	6
Оптовая и розничная торговля; ремонт автотранспортных средств, мотоциклов, бытовых изделий и предметов личного пользования	22	25	-	-
Транспорт и связь	2	1	10	16
Операции с недвижимым имуществом, аренда и предоставление услуг	32	42	12	24
В % к итогу по республике				
Всего в экономике	100	100	100	100
Сельское и лесное хозяйство	2	0	6	2
Добыча полезных ископаемых	20	18	12	51
Обрабатывающие производства	18	20	19	1
Производство и распределение электроэнергии, газа и воды	41	44	23	24
Строительство	2	2	7	4
Оптовая и розничная торговля; ремонт автотранспортных средств, мотоциклов, бытовых изделий и предметов личного пользования	6	6	-	-
Транспорт и связь	3	2	27	12
Операции с недвижимым имуществом, аренда и предоставление услуг	7	7	6	6

Структура просроченной дебиторской задолженности организаций по основным видам экономической деятельности в 2014 г.
(на конец года)

	Просроченная дебиторская задолженность - всего	В том числе покупателей
	В % к общей просроченной задолженности	
Всего в экономике	100	90
Сельское и лесное хозяйство	100	21
Добыча полезных ископаемых	100	86
Обрабатывающие производства	100	99
Производство и распределение электроэнергии, газа и воды	100	95
Строительство	100	91
Оптовая и розничная торговля; ремонт автотранспортных средств, мотоциклов, бытовых изделий и предметов личного пользования	100	68
Транспорт и связь	100	96
Операции с недвижимым имуществом, аренда и предоставление услуг	100	84
	В % к общей сумме соответствующей задолженности	
Всего в экономике	8	10
Сельское и лесное хозяйство	22	8
Добыча полезных ископаемых	2	3
Обрабатывающие производства	2	4
Производство и распределение электроэнергии, газа и воды	41	43
Строительство	9	11
Оптовая и розничная торговля; ремонт автотранспортных средств, мотоциклов, бытовых изделий и предметов личного пользования	19	22
Транспорт и связь	2	2
Операции с недвижимым имуществом, аренда и предоставление услуг	29	37
	В % к итогу по республике	
Всего в экономике	100	100
Сельское и лесное хозяйство	2	0
Добыча полезных ископаемых	10	10
Обрабатывающие производства	6	6
Производство и распределение электроэнергии, газа и воды	59	62
Строительство	5	5
Оптовая и розничная торговля; ремонт автотранспортных средств, мотоциклов, бытовых изделий и предметов личного пользования	6	5
Транспорт и связь	5	5
Операции с недвижимым имуществом, аренда и предоставление услуг	7	6

Задолженность покупателей организациям и распределение организаций, имевших просроченную задолженность покупателей, по видам экономической деятельности в 2014 г.
(на конец года)

	Задолженность покупателей, млн руб		Число организаций, имевших просроченную задолженность покупателей	
	всего	в том числе просроченная	всего, ед	в % от общего числа организаций
Всего в экономике	108981	11372	134	38
Сельское и лесное хозяйство	674	56	13	45
Добыча полезных ископаемых	34234	1135	12	43
Обрабатывающие производства	19865	712	14	26
Производство и распределение электроэнергии, газа и воды	16488	7003	33	67
Строительство	5234	556	12	29
Оптовая и розничная торговля; ремонт автотранспортных средств, мотоциклов, бытовых изделий и предметов личного пользования	2564	551	4	13
Транспорт и связь	27702	592	14	38
Операции с недвижимым имуществом, аренда и предоставление услуг	1912	699	20	43

**Задолженность поставщикам организаций и распределение организаций,
имевших просроченную задолженность поставщикам,
по видам экономической деятельности в 2014 г.
(на конец года)**

	Задолженность поставщикам, млн руб		Число организаций, имевших просроченную задолженность поставщикам	
	всего	в том числе просроченная	всего, ед	в % от общего числа организаций
Всего в экономике	101305	14527	95	27
Сельское и лесное хозяйство	1288	52	11	38
Добыча полезных ископаемых	31333	2658	10	36
Обрабатывающие производства	19257	2925	9	16
Производство и распределение электроэнергии, газа и воды	15184	6338	29	59
Строительство	6531	245	7	17
Оптовая и розничная торговля; ремонт автотранспортных средств, мотоциклов, бытовых изделий и предметов личного пользования	3398	849	2	7
Транспорт и связь	21418	282	9	24
Операции с недвижимым имуществом, аренда и предоставление услуг	2527	1064	12	26

МЕТОДОЛОГИЧЕСКИЕ ПОЯСНЕНИЯ

Статистика государственных финансов ведет учет доходов и расходов сектора государственного управления.

Информационная база статистики государственных финансов сформирована на основе данных, предоставленных Минфином Республики Коми, администрациями муниципальных образований, Управлением Федеральной налоговой службы по Республике Коми, а также сведений федеральных государственных статистических наблюдений.

Бюджет - форма образования и расходования денежных средств, предназначенных для финансового обеспечения задач и функций государства и местного самоуправления.

Бюджетная система Российской Федерации - основанная на экономических отношениях и государственном устройстве Российской Федерации, регулируемая законодательством Российской Федерации совокупность федерального бюджета, бюджетов субъектов Российской Федерации, местных бюджетов и бюджетов государственных внебюджетных фондов.

Консолидированный бюджет республики образуют республиканский бюджет и свод бюджетов муниципальных образований, расположенных на территории республики (без учета межбюджетных трансфертов между этими бюджетами и за исключением средств бюджетов государственных внебюджетных фондов).

Доходы бюджета - поступающие в бюджет денежные средства, за исключением средств, являющихся в соответствии с Бюджетным кодексом Российской Федерации источниками финансирования дефицита бюджета.

Расходы бюджета - выплачиваемые из бюджета денежные средства, за исключением средств, являющихся в соответствии с Бюджетным кодексом Российской Федерации источниками финансирования дефицита бюджета.

Расходы на социально-культурные мероприятия включают расходы на образование, культуру и кинематографию, средства массовой информации, здравоохранение, физкультуру и спорт, социальную политику.

Безвозмездные поступления включают дотации из других бюджетов бюджетной системы Российской Федерации; субсидии из других бюджетов бюджетной системы Российской Федерации (межбюджетные субсидии); субвенции из федерального бюджета и (или) из бюджетов субъектов Российской Федерации; иные межбюджетные трансферты из других бюджетов бюджетной системы Российской Федерации; безвозмездные поступления от физических и юридических лиц, международных организаций и правительств иностранных государств, в том числе добровольные пожертвования.

Межбюджетные трансферты – средства, предоставляемые одним бюджетом бюджетной системы Российской Федерации другому бюджету бюджетной системы Российской Федерации.

Дефицит бюджета - превышение расходов бюджета над его доходами.

Профицит бюджета - превышение доходов бюджета над его расходами.

Бюджет муниципального образования (местный бюджет) - форма образования и расходования денежных средств в расчете на финансовый год, предназначенных для исполнения расходных обязательств

соответствующего муниципального образования (без учета межбюджетных трансфертов между бюджетами муниципальных образований городских округов и муниципальных районов и бюджетами поселений).

Налог - обязательный, индивидуально безвозмездный платеж, взимаемый с организаций и физических лиц в форме отчуждения принадлежащих им на праве собственности, хозяйственного ведения или оперативного управления денежных средств в целях финансового обеспечения деятельности государства и (или) муниципальных образований.

Сбор - обязательный взнос, взимаемый с организаций и физических лиц, уплата которого является одним из условий совершения в отношении плательщиков сборов государственными органами, органами местного самоуправления, иными уполномоченными органами и должностными лицами юридически значимых действий, включая предоставление определенных прав или выдачу разрешений (лицензий).

Данные о поступлении налогов, сборов и иных обязательных платежей в бюджетную систему Российской Федерации сформированы налоговыми и неналоговыми платежами, включая денежные взаиморасчеты, пени, налоговые санкции и штрафы.

Информация о поступлении налогов, сборов и иных обязательных платежей по видам экономической деятельности сформирована по налоговым перечислениям хозяйствующих субъектов (без учета невыясненных поступлений).

Задолженность по налогам и сборам - невыплаченные в оговоренные законом сроки налоговые суммы в силу субъективных и объективных причин.

Недоимка - сумма налога или сумма сбора, не уплаченная в установленный законодательством о налогах и сборах срок.

Отсроченные (рассроченные) платежи - суммы налогов и сборов, по которым уполномоченными органами принято решение об изменении сроков уплаты в форме отсрочки (рассрочки), налогового кредита, инвестиционного налогового кредита в соответствии с налоговым законодательством.

Реструктурированная задолженность - суммы задолженности, по которым порядок погашения предусматривает поэтапную уплату суммы задолженности в соответствии с условиями и порядком, утвержденными соответствующими постановлениями Правительства Российской Федерации.

Задолженность, приостановленная к взысканию в связи с введением процедур банкротства - суммы задолженности, приостановленные к взысканию в связи с введением процедур наблюдения, финансового оздоровления, внешнего наблюдения, конкурсного производства.

Приостановленные к взысканию платежи - суммы задолженности, приостановленные к взысканию, в связи с вынесением судебного акта о приостановлении решения налогового органа о взыскании задолженности, в связи с вынесением решения вышестоящего налогового органа о приостановлении акта или действия налогового органа.

Государственный внебюджетный фонд - фонд денежных средств, образуемый вне федерального бюджета и бюджетов субъектов Российской Федерации и предназначенный для реализации конституционных прав граждан на пенсионное обеспечение, социальное страхование, социальное обеспечение в случае безработицы, охрану здоровья и медицинскую помощь. Расходы и доходы государственного внебюджетного фонда формируются в порядке, установленном федеральным законом, либо в ином порядке, предусмотренном Бюджетным кодексом Российской Федерации. Данные приведены в фактически действовавших ценах.

Сальдированный финансовый результат (прибыль минус убыток) - конечный финансовый результат, выявленный на основании бухгалтерского учета всех хозяйственных операций организаций. Представляет сумму прибыли (убытка) от продажи товаров, продукции (работ, услуг), основных средств, иного имущества организаций и сальдо прочих доходов и расходов. Данные по сальдированному финансовому результату деятельности организаций приводятся в фактически действовавших ценах, структуре и методологии соответствующих лет. В бухгалтерской отчетности данный показатель носит название «Прибыль (убыток) до налогообложения».

Прибыль (убыток) от продаж - выручка за минусом себестоимости продаж, коммерческих и управленческих расходов.

Прочие доходы и расходы - доходы и расходы, связанные с предоставлением за плату во временное пользование активов организации, с участием в уставных капиталах других организаций, штрафы, пени, неустойки за нарушение условий договоров; прибыль (убыток) прошлых лет, выявленная в отчетном году, курсовые разницы, проценты и др.

Рентабельность проданных товаров (работ, услуг) - соотношение величины прибыли (убытка) от продаж и себестоимости проданных товаров (работ, услуг) с учетом коммерческих и управленческих расходов. В том случае, если сальдированный финансовый результат от продаж отрицательный - имеет место убыточность.

Рентабельность активов - соотношение сальдированного финансового результата (прибыль минус убыток) и стоимости активов организаций. В том случае, если получен отрицательный сальдированный финансовый результат, имеет место убыточность.

Оборотные активы организаций - это авансируемая в денежной форме стоимость, принимающая в процессе кругооборота средств форму оборотных фондов и фондов обращения, необходимая для поддержания

непрерывности кругооборота и возвращающаяся в исходную форму после его завершения. В оборотные производственные фонды входят как предметы труда (сырье, основные материалы, топливо, вспомогательные материалы, тара, запасные части), так и средства труда (инвентарь и хозяйственные принадлежности). Кроме того, в оборотные фонды включаются незавершенное производство, полуфабрикаты собственного изготовления и расходы будущих периодов. В фонды обращения входят готовая продукция и товары отгруженные, средства в расчетах и денежные средства.

Финансовая устойчивость организаций характеризуется состоянием финансовых ресурсов, обеспечивающих бесперебойный процесс производства и продажи продукции на основе реального роста прибыли.

Основными показателями финансовой устойчивости организаций являются следующие коэффициенты: **коэффициент автономии**, характеризующий долю собственных средств в общей величине источников средств организаций, и определяющий степень независимости от кредиторов (рекомендуемое значение 50 %); **коэффициент обеспеченности собственными оборотными средствами**, который рассчитывается как отношение собственных оборотных средств к фактической стоимости всех оборотных средств, находящихся в наличии у организаций (рекомендуемое значение 10 %). Собственные оборотные средства – разница между капиталом и резервами (III раздел бухгалтерского баланса) и внеоборотными активами (I раздел бухгалтерского баланса).

Платежеспособность характеризует возможности организаций своевременно расплачиваться по своим обязательствам.

Одним из показателей платежеспособности организаций является **коэффициент текущей ликвидности (покрытия)**, рассчитываемый как отношение фактической стоимости находящихся в наличии у организации оборотных средств к наиболее срочным обязательствам в виде краткосрочных кредитов и займов, кредитной задолженности (рекомендуемое значение 150-200 %).

Суммарная задолженность по обязательствам организаций включает кредиторскую задолженность, задолженность по кредитам банков и займам.

Дебиторская задолженность включает задолженность по расчетам с покупателями и заказчиками за товары, работы и услуги, в том числе задолженность, обеспеченную векселями полученными; задолженность по расчетам с дочерними и зависимыми обществами; суммы уплаченных другим организациям авансов по предстоящим расчетам в соответствии с заключенными договорами; задолженность по расчетам с прочими дебиторами, включающую в себя задолженность финансовых и налоговых органов (в том числе по переплате по налогам, сборам и прочим платежам в бюджет); задолженность работников организации по предоставленным им ссудам и займам за счет средств этой организации или кредита (ссуды на индивидуальное и кооперативное жилищное строительство, приобретение и благоустройство садовых участков, беспроцентные ссуды молодым семьям на улучшение жилищных условий или обустройство домашним хозяйством и др.); задолженность подотчетных лиц; поставщиков по недостачам товарно-материальных ценностей, обнаруженным при приемке; задолженность по государственным заказам федеральным программам за поставленные товары, работы и услуги, а также штрафы, пени и неустойки, признанные должником или по которым получены решения суда (арбитражного суда) или другого органа, имеющего в соответствии с законодательством Российской Федерации право на принятие решения об их взыскании, и отнесенные на финансовые результаты организации.

Кредиторская задолженность - задолженность по расчетам с поставщиками и подрядчиками за поступившие материальные ценности, выполненные работы и оказанные услуги, в том числе задолженность, обеспеченная векселями выданными; задолженность по расчетам с дочерними и зависимыми обществами по всем видам операций, с рабочими и служащими по оплате труда, представляющая собой начисленные, но не выплаченные суммы оплаты труда; задолженность по отчислениям на государственное социальное страхование, пенсионное обеспечение и медицинское страхование работников организации; задолженность по всем видам платежей в бюджет и внебюджетные фонды; задолженность организации по платежам по обязательному и добровольному страхованию имущества и работников организации и другим видам страхования, в которых организация является страхователем; авансы полученные, включающие сумму полученных авансов от сторонних организаций по предстоящим расчетам по заключенным договорам, а также штрафы, пени и неустойки, признанные организацией или по которым получены решения суда (арбитражного суда) или другого органа, имеющего в соответствии с законодательством Российской Федерации право на принятие решения об их взыскании и отнесенные на финансовые результаты организации, непогашенные суммы заемных средств, подлежащие погашению в соответствии с договорами.

Просроченная задолженность - задолженность, не погашенная в сроки, установленные договором.

XXII. ИНВЕСТИЦИИ

В раздел включены статистические данные, характеризующие структуру инвестиций в нефинансовые активы, объем, динамику и структуру инвестиций в основной капитал в целом, в том числе по видам экономической деятельности, городам и районам республики. Представлена информация о финансовых вложениях организаций.

Более подробно информация об инвестициях представлена в сборнике Комистата «Строительство и инвестиции в Республике Коми. 2015».

ИНВЕСТИЦИИ В НЕФИНАНСОВЫЕ АКТИВЫ

Структура инвестиций в нефинансовые активы

(без субъектов малого предпринимательства и объемов неформальной деятельности; в процентах к итогу)

	2013	2014
Инвестиции в нефинансовые активы - всего	100	100
в том числе:		
в основной капитал	99,93	99,94
в произведенные нефинансовые активы	0,07	0,06

Инвестиции в основной капитал

Годы	Млн руб (в фактически действовавших ценах)	В % к предыдущему году (в сопоставимых ценах)	Годы	Млн руб (в фактически действовавших ценах)	В % к предыдущему году (в сопоставимых ценах)
1970	1403	117	2009	109469	124,7
1980	2645	119	2010	112313	99,9
1990	3377	104	2011	202526	167,7
2000	17098	183,4	2012	232222	104,9
2005	50409	131,4	2013	199157	80,1
2008	83656	113,9	2014 ¹⁾	207422	100,5

¹⁾ Оценка, включая объемы субъектов малого предпринимательства и досчеты на инвестиции, не наблюдаемые прямыми статистическими методами.

Структура инвестиций в основной капитал по видам основных фондов

(в фактически действовавших ценах; в процентах к итогу)

	2000	2005	2008	2009	2010	2011	2012	2013	2014 ¹⁾
Инвестиции в основной капитал - всего	100	100	100	100	100	100	100	100	100
в том числе:									
в жилища	5	4	4	3	2	1	1	1	2
в здания (кроме жилых) и сооружения	38	48	46	61	60	59	63	60	62
в машины, оборудование, транспортные средства	47	39	34	26	28	34	28	28	23
прочие	10	9	16	10	11	6	7	10	13

¹⁾ Оценка.

Структура инвестиций в основной капитал по формам собственности

(в фактически действовавших ценах; в процентах к итогу)

	2000	2005	2008	2009	2010	2011	2012	2013	2014
Инвестиции в основной капитал - всего	100	100	100	100	100	100	100	100	100
в том числе по формам собственности:									
российская	79	90	85	81	42	96	95	93	94
из нее:									
государственная	12	7	9	5	7	4	3	7	4
муниципальная	2	2	3	2	2	1	1	2	2
частная	20	79	69	72	31	22	25	44	43
смешанная российская	45	3	4	1	2	69	66	40	46
иностранная	5	2	5	3	3	2	2	3	3
совместная российская и иностранная	16	8	10	16	56	3	3	4	3

Структура инвестиций в основной капитал по источникам финансирования
(без субъектов малого предпринимательства и объемов неформальной деятельности;
в фактически действовавших ценах; в процентах к итогу)

	2000	2005	2008	2009	2010	2011	2012	2013	2014
Инвестиции в основной капитал - всего	100	100	100	100	100	100	100	100	100
в том числе по источникам финансирования:									
собственные средства	57	34	52	31	31	21	27	42	45
привлеченные средства	43	66	48	69	69	79	73	58	55
в том числе:									
кредиты банков	10	2	10	16	9	1	0	0	1
заемные средства других организаций	7	6	2	1	0	0	1	1	2
бюджетные средства	8	6	7	5	5	3	3	4	4
из них:									
федерального бюджета	1	1	1	2	1	1	1	1	1
республиканского и местных бюджетов	6	5	5	3	4	2	2	3	3
средства внебюджетных фондов	8	1	-	0	0	0	0	0	0
средства организаций и населения, привлеченные для долевого строительства	1	1
прочие	11	52	29	47	55	74	69	51	46
из них средства вышестоящих организаций	...	49	26	46	54	73	68	50	46

Инвестиции в основной капитал по городам и районам ¹⁾
(в фактически действовавших ценах; миллионов рублей)

	1980	1990	2000	2005	2008	2009	2010	2011	2012	2013	2014
Республика Коми	2645	3377	17098	50409	83656	109469	112313	202526	232222	199157	207422
Сыктывкар	272	386	4089	5841	13964	19984	14682	9890	10770	12878	13032
Воркута	248	396	1173	3072	4710	14143	15193	54019	40474	42750	22276
Вуктыл	246	114	271	1839	204	107	112	279	505	211	200
Инта	116	119	316	365	791	10115	12024	25744	27256	25296	19258
Печора	103	174	1569	2566	5609	20670	24430	32716	34621	22801	41793
Сосногорск	176	168	933	2005	5604	8523	10066	14045	12821	11263	15751
Усинск	509	441	4295	7914	16246	16835	16001	18772	33266	45497	46567
Ухта	233	429	1844	21362	22330	9927	8667	21443	25642	11740	23302
районы											
Ижемский	10	37	112	678	663	812	567	343	549	671	770
Княжпогостский	150	52	251	2195	379	439	475	10710	22953	8546	3320
Койгородский	8	19	38	162	155	60	71	98	247	125	218
Корткеросский	26	31	96	90	180	165	116	158	164	391	879
Прилузский	23	43	89	291	294	157	167	441	329	438	714
Сыктывдинский	35	54	149	487	935	538	635	874	691	932	736
Сысольский	21	20	83	102	210	152	283	266	175	290	197
Троицко-Печорский	29	48	64	245	179	66	100	75	324	716	567
Удорский	32	45	158	186	340	237	122	197	274	516	156
Усть-Вымский	84	38	184	507	793	437	739	6163	11546	5256	2640
Усть-Куломский	18	49	241	127	496	133	102	281	239	706	634
Усть-Цилемский	7	30	84	378	575	516	256	262	247	261	167

¹⁾ Данные по городам и районам за 2009-2014 гг. - без инвестиций в основной капитал микропредприятий, объемов неформальной деятельности и индивидуальных застройщиков.

Инвестиции в основной капитал в виды экономической деятельности
(без субъектов малого предпринимательства и объемов неформальной деятельности;
в фактически действовавших ценах)

	2005	2008	2009	2010	2011	2012	2013	2014
	Млн руб							
Инвестиции в основной капитал - всего	46913,4	71494,1	103087,9	103855,1	195184,5	221123,0	190149,3	192279,7
Сельское и лесное хозяйство	717,2	1117,6	927,5	1033,4	1373,2	1106,6	990,6	1150,6
Сельское хозяйство и предоставление услуг в этой области	276,4	588,0	724,4	790,6	620,0	748,5	565,7	732,5
Лесное хозяйство и предоставление услуг в этой области	440,8	529,7	203,1	242,9	753,2	358,1	424,9	418,1
Лесозаготовки	412,4	518,1	177,3	227,7	357,4	143,5	125,3	156,0
Добыча полезных ископаемых	12591,8	24918,2	21041,6	21294,2	28774,8	50990,6	63393,2	74449,8
Добыча топливно-энергетических полезных ископаемых	12267,4	24843,0	21010,6	21209,2	28737,3	50803,7	62991,8	74038,4
Добыча каменного угля	2467,2	3707,0	2207,5	1456,1	5568,5	7534,9	7459,3	6120,3
Добыча сырой нефти и природного газа, предоставление услуг в этих областях	9800,2	21136,0	18803,1	19753,2	23168,8	43268,8	55532,5	67918,1
Добыча полезных ископаемых, кроме топливно-энергетических	324,4	75,2	31,1	84,9	37,5	186,9	401,4	411,4
Обрабатывающие производства	2777,1	9250,6	15012,2	10052,1	5419,6	5895,2	5289,1	6568,0
Производство пищевых продуктов, включая напитки	76,5	123,2	51,4	109,7	118,5	103,2	163,3	323,3
Текстильное и швейное производство	34,1	130,4	5,7	44,1	394,1	46,9	17,2	32,5
Обработка древесины и производство изделий из дерева, кроме производства мебели	326,9	1490,6	1198,6	434,8	578,3	560,1	1057,6	623,3
Целлюлозно-бумажное производство; издательская и полиграфическая деятельность	1161,2	5187,6	8955,5	6554,0	1372,1	1609,4	1538,0	3347,4
Производство нефтепродуктов	1004,6	954,0	4094,8	2763,8	2735,6	3135,9	1410,1	1047,2
Производство прочих неметаллических минеральных продуктов	34,3	41,7	5,4	5,7	7,3	14,2	109,1	91,0
Производство машин и оборудования	5,8	66,8	9,6	37,4	106,4	136,5	763,9	59,3
Прочие производства	1,4	53,2	20,7	106,5	15,5	4,6	4,4	45,7
Производство и распределение электроэнергии, газа и воды	720,7	2025,4	5158,8	3560,6	2668,9	3329,5	2756,8	3945,0
Строительство	1634,7	2990,2	1564,7	512,8	490,9	683,3	1414,4	2753,2
Оптовая и розничная торговля; ремонт автотранспортных средств, мотоциклов, бытовых изделий и предметов личного пользования	361,8	891,9	421,6	313,9	275,3	388,4	376,0	387,3
Оптовая торговля, включая торговлю через агентов, кроме торговли автотранспортными средствами и мотоциклами	195,3	542,0	59,7	28,4	122,3	47,7	48,4	87,6
Розничная торговля, кроме торговли автотранспортными средствами и мотоциклами; ремонт бытовых изделий и предметов личного пользования	164,1	114,9	210,4	111,8	67,4	185,1	127,6	148,7
Гостиницы и рестораны	13,2	21,5	12,4	20,4	14,6	41,5	8,5	22,4
Транспорт и связь	23496,5	22229,1	51381,7	59878,5	148969,1	151135,0	104613,4	92564,0
Деятельность сухопутного транспорта	22697,7	19689,6	49385,0	56510,2	144791,2	146536,4	99917,1	88881,5
Транспортирование по трубопроводам	21653,8	16837,0	48234,1	54238,7	141834,1	143036,0	96969,8	85177,7
Связь	717,2	2269,5	1527,5	2374,2	2445,1	2556,5	1587,7	2163,6
Финансовая деятельность	154,9	527,8	526,3	239,2	430,4	286,3	929,5	989,7
Операции с недвижимым имуществом, аренда и предоставление услуг	3310,2	4378,9	3551,4	2584,0	2417,0	2284,3	3843,8	2956,4
Научные исследования и разработки	80,5	99,4	156,7	68,3	65,9	113,9	103,1	127,6
Государственное управление и обеспечение военной безопасности; обязательное социальное обеспечение	447,5	1020,8	1135,2	692,6	1425,1	1541,3	2260,8	2388,9
Образование	193,1	681,0	450,0	620,0	1158,6	916,6	907,9	1873,7
Здравоохранение и предоставление социальных услуг	426,1	757,8	1161,5	1810,3	1037,3	1780,7	2437,4	1419,4
Предоставление прочих коммунальных, социальных и персональных услуг	67,7	682,9	742,9	1241,6	628,8	742,9	924,8	810,6

(окончание)

	2005	2008	2009	2010	2011	2012	2013	2014
	В % к итогу							
Инвестиции в основной капитал - всего	100	100	100	100	100	100	100	100
Сельское и лесное хозяйство	1,5	1,6	0,9	1,0	0,7	0,5	0,5	0,6
Сельское хозяйство и предоставление услуг в этой области	0,6	0,8	0,7	0,8	0,3	0,3	0,3	0,4
Лесное хозяйство и предоставление услуг в этой области	0,9	0,7	0,2	0,2	0,4	0,2	0,2	0,2
Лесозаготовки	0,9	0,7	0,2	0,2	0,2	0,1	0,1	0,1
Добыча полезных ископаемых	26,8	34,9	20,4	20,5	14,7	23,1	33,3	38,7
Добыча топливно-энергетических полезных ископаемых	26,1	34,7	20,4	20,4	14,7	23,0	33,1	38,5
Добыча каменного угля	5,3	5,2	2,1	1,4	2,9	3,4	3,9	3,2
Добыча сырой нефти и природного газа, предоставление услуг в этих областях	20,9	29,6	18,2	19,0	11,9	19,6	29,2	35,3
Добыча полезных ископаемых, кроме топливно-энергетических	0,7	0,1	0,0	0,1	0,0	0,1	0,2	0,2
Обрабатывающие производства	5,9	12,9	14,6	9,7	2,8	2,7	2,8	3,4
Производство пищевых продуктов, включая напитки	0,2	0,2	0,0	0,1	0,1	0,0	0,1	0,2
Текстильное и швейное производство	0,1	0,2	0,0	0,0	0,2	0,0	0,0	0,0
Обработка древесины и производство изделий из дерева, кроме производства мебели	0,7	2,1	1,2	0,4	0,3	0,3	0,6	0,3
Целлюлозно-бумажное производство; издательская и полиграфическая деятельность	2,5	7,3	8,7	6,3	0,7	0,7	0,8	1,7
Производство нефтепродуктов	2,1	1,3	4,0	2,7	1,4	1,4	0,7	0,5
Производство прочих неметаллических минеральных продуктов	0,1	0,1	0,0	0,0	0,0	0,0	0,1	0,0
Производство машин и оборудования	0,0	0,1	0,0	0,0	0,1	0,1	0,4	0,0
Прочие производства	0,0	0,0	0,0	0,1	0,0	0,0	0,0	0,0
Производство и распределение электроэнергии, газа и воды	1,5	2,8	5,0	3,4	1,4	1,5	1,4	2,1
Строительство	3,5	4,2	1,5	0,5	0,3	0,3	0,7	1,4
Оптовая и розничная торговля; ремонт автотранспортных средств, мотоциклов, бытовых изделий и предметов личного пользования	0,8	1,2	0,4	0,3	0,1	0,2	0,2	0,2
Оптовая торговля, включая торговлю через агентов, кроме торговли автотранспортными средствами и мотоциклами	0,4	0,8	0,1	0,0	0,1	0,0	0,0	0,0
Розничная торговля, кроме торговли автотранспортными средствами и мотоциклами; ремонт бытовых изделий и предметов личного пользования	0,3	0,2	0,2	0,1	0,0	0,1	0,1	0,1
Гостиницы и рестораны	0,0	0,0	0,0	0,0	0,0	0,0	0,0	0,0
Транспорт и связь	50,1	31,1	49,8	57,7	76,3	68,3	55,0	48,1
Деятельность сухопутного транспорта	48,4	27,5	47,9	54,4	74,2	66,3	52,5	46,2
Транспортирование по трубопроводам	46,2	23,6	46,8	52,2	72,7	64,7	51,0	44,3
Связь	1,5	3,2	1,5	2,3	1,3	1,2	0,8	1,1
Финансовая деятельность	0,3	0,7	0,5	0,2	0,3	0,1	0,5	0,5
Операции с недвижимым имуществом, аренда и предоставление услуг	7,1	6,1	3,4	2,5	1,2	1,0	2,0	1,5
Научные исследования и разработки	0,2	0,1	0,2	0,1	0,0	0,1	0,1	0,1
Государственное управление и обеспечение военной безопасности; обязательное социальное обеспечение	1,0	1,4	1,1	0,7	0,7	0,7	1,2	1,2
Образование	0,4	1,0	0,4	0,6	0,6	0,4	0,5	1,0
Здравоохранение и предоставление социальных услуг	0,9	1,1	1,1	1,7	0,5	0,8	1,3	0,7
Предоставление прочих коммунальных, социальных и персональных услуг	0,1	1,0	0,7	1,2	0,3	0,3	0,5	0,4

ФИНАНСОВЫЕ ВЛОЖЕНИЯ

Финансовые вложения организаций соответствующего вида экономической деятельности

(без субъектов малого предпринимательства, бюджетных учреждений, банков и страховых организаций;
в фактически действовавших ценах; миллионов рублей)

	Финансовые вложения - всего			В том числе					
				долгосрочные			краткосрочные		
	2012	2013	2014 ¹⁾	2012	2013	2014 ¹⁾	2012	2013	2014 ¹⁾
Финансовые вложения - всего	247040,2	287476,7	304173,7	1159,7	6950,9	7787,8	245880,5	280525,8	296385,9
Сельское и лесное хозяйство	256,8	137,0	976,2	22,9	34,7	47,9	233,9	102,3	928,3
Добыча полезных ископаемых	187441,4	241542,9	230321,4	317,0	5960,4	4355,3	187124,4	235582,5	225966,1
Обрабатывающие производства	51699,7	36858,5	28324,4	2,2	0,2	13,6	51697,4	36858,3	28310,8
Производство и распределение электроэнергии, газа и воды	1036,6	2320,3	1818,1	36,0	11,0	33,5	1000,6	2309,3	1784,6
Строительство	1756,2	1714,2	9227,0	2,7	124,8	1103,7	1753,5	1589,5	8123,4
Оптовая и розничная торговля; ремонт автотранспортных средств, мотоциклов, бытовых изделий и предметов личного пользования	140,9	80,6	808,9	121,0	-	496,9	19,9	80,6	312,1
Гостиницы и рестораны	206,1	63,6	108,9	160,7	8,3	7,0	45,4	55,3	101,9
Транспорт и связь	1893,0	2212,9	27395,3	-	137,9	605,9	1893,0	2075,0	26789,4
Операции с недвижимым имуществом, аренда и предоставление услуг	1082,6	1204,4	1926,3	261,5	540,3	502,0	821,1	664,1	1424,3

¹⁾ Без негосударственных пенсионных фондов.

МЕТОДОЛОГИЧЕСКИЕ ПОЯСНЕНИЯ

Инвестиции в нефинансовые активы включают в себя следующие элементы: инвестиции в основной капитал, инвестиции в непроизведенные нефинансовые активы.

Инвестиции в непроизведенные нефинансовые активы - затраты на приобретение юридическими лицами в собственность земельных участков, объектов природопользования, контрактов, договоров аренды, лицензий (включая права пользования природными объектами), деловой репутации ("гудвилла") и деловых связей (маркетинговых активов). Затраты на приобретение земельных участков и объектов природопользования отражаются на основе документов, выданных государственными органами по земельным ресурсам и землеустройству согласно оплаченным или принятым к оплате счетам.

Инвестиции в основной капитал - затраты на строительство, реконструкцию (включая расширение и модернизацию) объектов, которые приводят к увеличению их первоначальной стоимости и повышению полезного эффекта использования (далее строительство), приобретение машин, оборудования, транспортных средств, производственного и хозяйственного инвентаря, бухгалтерский учет которых осуществляется в порядке, установленном для учета вложений во внеоборотные активы, на формирование рабочего, продуктивного и племенного стада, насаждение и выращивание многолетних культур и т.д., инвестиции в объекты интеллектуальной собственности: программное обеспечение и базы данных, оригиналы произведений развлекательного жанра, литературы и искусства, научные исследования и разработки, создание и приобретение изобретений, полезных моделей и промышленных образцов, разведка недр и оценка запасов полезных ископаемых, включая произведенные нематериальные поисковые затраты.

К инвестициям в основной капитал относятся затраты на создание новых и приобретение поступивших по импорту основных средств, осуществляемые за счет всех источников финансирования, включая средства бюджетов на возвратной и безвозвратной основе, кредиты, техническую и гуманитарную помощь, договор мены.

Данные об инвестициях в основной капитал приведены с учетом инвестиционной деятельности субъектов малого предпринимательства и досчетов объема инвестиций, не наблюдаемых прямыми статистическими методами. Начиная с 2001 г. инвестиции в основной капитал учитываются без налога на добавленную стоимость.

Индекс физического объема инвестиций в основной капитал рассчитан в сопоставимых ценах. В качестве сопоставимых цен приняты среднегодовые цены предыдущего года.

Инвестиции в жилища - расходы на строительство зданий, предназначенных для невременного проживания людей: жилые дома, входящие в жилищный фонд (общего назначения, общежития, спальные корпуса школ-интернатов, учреждения для детей-сирот и детей, оставшихся без попечения родителей, приютов для престарелых и инвалидов), жилые здания (помещения), не входящие в жилищный фонд (дома лесничих, обходчиков на нефтегазопроводах, линиях связи и линиях электропередач, домики щитовые передвижные, вагончики, помещения, приспособленные под жилье: вагоны и кузова железнодорожных вагонов, суда и т.п.).

Инвестиции в здания (кроме жилых) и сооружения - расходы на строительство зданий и сооружений, которые складываются из выполненных строительных работ и приходящихся на них прочих капитальных затрат (проектно-изыскательских работ, затрат по отводу земельных участков под строительство, расходов на содержание застройщика и др.), включаемых при вводе объекта в эксплуатацию в инвентарную стоимость здания (сооружения). При этом в затраты на строительство зданий включаются затраты на коммуникации внутри здания, необходимые для его эксплуатации.

Инвестиции в машины, оборудование, транспортные средства, производственный и хозяйственный инвентарь - затраты на приобретение машин, оборудования, транспортных средств, производственного и хозяйственного инвентаря (входящего и не входящего в сметы строек), а также затраты на монтаж энергетического, подъемно-транспортного, насосно-компрессорного и другого оборудования на месте его постоянной эксплуатации, проверку и испытание качества монтажа (индивидуальное опробование отдельных видов машин и механизмов и комплексное опробование вхолостую всех видов оборудования).

К прочим инвестициям в основной капитал относятся: затраты, связанные с возмещением собственникам стоимости принадлежащих им строений и посадок, сносимых при отводе земельных участков под строительство; затраты на эксплуатационное бурение, связанное с добычей нефти, газа и газового конденсата; расходы по насаждению и выращиванию многолетних культур; затраты на проведение культуртехнических работ на землях, не требующих осушения, и на террасирование крутых склонов; затраты на формирование рабочего, продуктивного и племенного стада; затраты на приобретение фондов библиотек, специализированных организаций научно-технической информации, архивов, музеев и подобных учреждений; расходы на подготовку кадров для работы на вновь вводимых в действие объектах, предусмотренные в смете на строительство; убытки от ликвидации основных фондов строительства; налоги и сборы, связанные с осуществлением строительства; расходы по организации и проведению подрядных торгов; инвестиции в объекты, относящиеся к интеллектуальной собственности и продуктам интеллектуальной деятельности, включая те из них, на которые организации не имеют исключительных прав; другие, не перечисленные выше расходы и затраты в основные средства.

Распределение инвестиций в основной капитал по видам экономической деятельности осуществляется в соответствии с классификатором ОКВЭД, исходя из назначения основных средств, т.е. той сферы деятельности, в которой они будут функционировать.

Финансовые вложения организаций - инвестиции организации в государственные и муниципальные ценные бумаги, ценные бумаги других организаций, в том числе долговые ценные бумаги, в которых дата и стоимость погашения определена (облигации, векселя); вклады в уставные (складочные) капиталы других организаций (в том числе дочерних и зависимых хозяйственных обществ); предоставленные другим организациям займы, депозитные вклады в кредитных организациях, дебиторская задолженность, приобретенная на основании уступки права требования, вклады организации-товарища по договору простого товарищества и пр.).

XXIII. ЦЕНЫ И ТАРИФЫ

Раздел содержит статистические данные об уровнях и индексах цен на потребительском рынке, в производственном секторе, а также на рынке жилья. Более подробная информация по статистике цен опубликована в сборнике «Цены в Республике Коми. 2014».

Индексы цен в секторах экономики (декабрь к декабрю предыдущего года; в процентах)

	2000	2005	2008	2009	2010	2011	2012	2013	2014
Индекс потребительских цен	119,8	110,8	113,8	108,6	108,1	106,3	106,0	106,6	110,9
Индекс цен производителей промышленных товаров	125,0	127,9	72,3	126,4	118,8	123,8	103,5	104,6	99,4
Индекс цен производителей сельскохозяйственной продукции	121,1	109,1	111,7	119,9	107,2	105,7	108,4	103,1	114,1
Сводный индекс цен строительной продукции из него индекс цен производителей в строительстве (строительно-монтажные работы)	126,4	105,3	115,4	99,8	107,3	107,5	111,3	101,9	111,3
Индекс тарифов на грузовые перевозки трубопроводным, автомобильным, воздушным и внутренним водным транспортом	135,9	178,9	162,0	86,8	146,6	103,8	94,8	142,0	93,6
Индекс тарифов на услуги связи для юридических лиц	107,0	101,9	103,1	102,5	97,2	102,3	99,2	103,3	101,8

УРОВЕНЬ И ДИНАМИКА ЦЕН НА ПОТРЕБИТЕЛЬСКОМ РЫНКЕ

Индексы потребительских цен (тарифов) на товары и услуги (декабрь к декабрю предыдущего года; в процентах)

Годы	Все товары и услуги	В том числе			
		товары	из них		услуги
			продовольственные ¹⁾	непродовольственные	
2000	119,8	113,8	113,9	113,6	153,8
2005	110,8	108,3	110,6	105,3	121,2
2008	113,8	113,9	118,5	107,5	113,4
2009	108,6	107,6	106,9	108,4	111,7
2010	108,1	108,6	111,5	105,4	106,5
2011	106,3	106,5	106,4	106,5	106,0
2012	106,0	105,5	106,5	104,4	107,2
2013	106,6	105,9	107,4	104,2	108,4
2014	110,9	112,7	115,4	109,6	105,7

¹⁾ Включая алкогольные напитки.

Индексы потребительских цен на отдельные группы продовольственных товаров (декабрь к декабрю предыдущего года; в процентах)

	2000	2005	2008	2009	2010	2011	2012	2013	2014
Продовольственные товары - всего	113,9	110,6	118,5	106,9	111,5	106,4	106,5	107,4	115,4
Мясо и птица	125,6	118,9	121,1	108,6	110,8	106,0	108,1	99,97	125,6
Колбасные изделия и продукты из мяса и птицы	129,0	109,0	126,4	109,9	107,8	110,2	106,6	103,9	114,9
Мясные консервы	108,9	108,8	125,7	111,1	102,0	109,6	106,1	103,0	113,5
Рыбoproductы	122,0	115,8	117,9	114,1	107,7	111,9	100,8	110,6	119,7
Сливочное масло	101,0	111,7	113,3	102,4	119,5	114,1	105,8	120,7	109,5
Подсолнечное масло	92,2	105,4	127,4	80,9	136,4	107,3	104,4	95,1	100,8
Молоко и молочная продукция	116,4	113,8	115,2	99,9	116,0	108,5	105,2	110,7	113,6
Сыр	111,1	112,9	98,0	103,2	115,4	105,3	99,1	117,4	117,3
Яйца	109,5	88,2	123,1	89,1	112,2	107,0	110,2	135,4	99,5
Сахар	160,8	94,5	109,0	150,2	118,0	77,7	108,0	102,0	138,9
Кондитерские изделия	109,3	107,8	124,7	110,1	108,2	110,4	105,8	107,1	109,7
Хлеб и хлебобулочные изделия	108,6	104,6	120,9	101,0	105,1	112,9	113,7	106,9	107,0
Крупа и бобовые	81,0	105,4	127,2	101,6	135,0	105,2	89,1	99,2	127,1
Макаронные изделия	106,8	103,3	131,9	109,5	97,9	107,0	103,8	107,3	108,6
Фруктовоовощная продукция, включая картофель	104,6	128,1	117,7	103,0	126,4	89,8	102,9	107,7	117,8
Алкогольные напитки	120,6	107,4	111,1	107,1	107,0	109,0	112,0	112,2	114,4

**Индексы потребительских цен
на отдельные группы непродовольственных товаров**
(декабрь к декабрю предыдущего года; в процентах)

	2000	2005	2008	2009	2010	2011	2012	2013	2014
Непродовольственные товары - всего	113,6	105,3	107,5	108,4	105,4	106,5	104,4	104,2	109,6
Ткани	112,1	104,2	102,3	115,5	113,2	115,8	107,6	102,6	105,1
Одежда и белье	111,9	103,6	108,6	109,0	106,2	105,4	103,1	103,7	104,3
Меха и меховые изделия	119,4	103,3	108,5	99,3	110,7	110,8	112,4	102,7	106,5
Верхний трикотаж, прочие изделия верхнего трикотажа	114,4	107,1	113,0	109,4	108,7	106,2	104,2	104,6	105,0
Бельевой трикотаж	116,4	109,3	116,0	119,8	109,6	117,3	105,8	105,7	105,1
Чулочно-носочные изделия	109,1	106,2	113,2	116,1	104,0	107,1	105,5	104,1	107,2
Обувь кожаная, текстильная и комбинированная	118,5	103,4	108,3	111,6	109,0	105,9	104,5	106,1	106,5
Моющие и чистящие средства	103,0	107,8	116,0	115,1	103,4	110,2	105,6	107,1	111,9
Парфюмерно-косметические товары	105,8	104,6	110,4	114,9	108,3	106,1	109,0	106,3	110,1
Галантерея	111,9	103,1	113,5	109,6	100,7	104,9	104,2	104,6	111,4
Табачные изделия	104,2	105,2	118,5	120,1	122,4	123,3	121,2	131,8	125,0
Телерадиотовары	106,5	102,9	97,6	101,3	94,6	92,2	94,7	99,5	123,1
Электротовары и другие бытовые приборы	109,6	101,3	106,6	106,6	98,3	103,0	101,6	101,1	133,5
Строительные материалы	118,9	108,9	109,1	106,4	102,6	109,1	103,9	102,2	105,1
Мебель	109,3	105,3	112,4	103,9	105,6	105,6	104,3	102,4	105,0
Часы	127,2	103,2	110,3	125,8	109,2	110,7	105,9	110,2	105,8
Ювелирные изделия	108,0	109,7	121,3	121,2	122,0	134,8	108,9	97,9	104,2
Бензин автомобильный	129,7	122,8	100,6	104,5	107,3	112,7	106,2	107,8	109,5
Медицинские товары	114,1	100,1	111,7	109,0	101,0	108,5	106,9	105,7	110,9

Индексы потребительских цен (тарифов) на отдельные группы услуг
(декабрь к декабрю предыдущего года; в процентах)

	2000	2005	2008	2009	2010	2011	2012	2013	2014
Услуги населению - всего	153,8	121,2	113,4	111,7	106,5	106,0	107,2	108,4	105,7
Бытовые услуги	129,1	117,1	115,0	107,7	107,5	104,8	104,0	113,3	107,2
Услуги пассажирского транспорта	138,7	114,8	119,5	116,5	108,8	110,0	108,6	104,3	102,9
Услуги связи	134,3	104,7	98,0	99,8	98,5	101,8	102,7	104,5	101,8
Жилищно-коммунальные услуги	189,6	136,1	117,0	117,6	107,5	105,7	108,0	108,0	104,2
Жилищные	249	162,8	112,7	110,3	106,9	101,4	104,2	103,0	104,2
Коммунальные	170,5	120,8	119,0	121,5	107,8	107,3	109,4	109,6	104,1
Услуги дошкольного воспитания	119,4	131,5	120,6	121,4	101,8	105,3	105,7	109,9	108,3
Услуги образования	129,0	111,9	110,6	103,4	103,8	106,1	121,2	108,2	114,2
Услуги организаций культуры	161,3	111,5	129,6	91,9	144,2	99,0	100,0	115,3	101,6
Услуги в сфере зарубежного туризма	...	116,5	134,0	104,2	115,4	111,9	103,6	129,6	120,2
Санаторно-оздоровительные услуги	141,8	100,0	120,2	119,2	103,3	106,4	110,7	107,7	102,0
Услуги физической культуры и спорта	115,4	120,3	117,1	108,3	110,5	113,9	113,4	115,8	108,5
Медицинские услуги	121,8	119,8	114,4	113,4	107,3	107,5	103,7	109,6	113,4
Услуги правового характера	100,0	100,0	100,0	100,0	100,0	200	100,0	100,0	100,0

Средние потребительские цены на отдельные виды продовольственных товаров
(на конец года; рублей за килограмм)

	2000	2005	2008	2009	2010	2011	2012	2013	2014
Говядина (кроме бескостного мяса)	59,9	135,4	211,1	226,4	242,4	269,1	279,7	287,2	317,1
Свинина (кроме бескостного мяса)	66,1	133,4	205,7	198,9	218,4	232,1	240,4	242,3	302,4
Куры (кроме куриных окорочков)	51,8	91,9	106,9	121,1	118,5	117,1	135,8	132,3	171,3
Колбаса полукопченая и варено-копченая	88,0	152,6	241,7	250,4	271,9	284,2	295,2	310,3	356,8
Говядина, свинина тушеная консервированная, за условную банку весом 350 г	18,7	38,9	59,5	71,5	71,5	82,3	89,5	89,6	117,5
Рыба мороженая неразделанная	24,5	49,2	69,4	75,1	81,6	88,4	79,3	87,4	107,8
Рыба соленая, маринованная, копченая	61,0	106,2	164,8	178,0	208,6	240,1	265,9	239,0	368,5
Консервы рыбные натуральные и с добавлением масла, за условную банку весом 350 г	19,9	33,9	48,3	59,4	60,8	65,8	70,0	72,1	80,8
Консервы рыбные в томатном соусе, за условную банку весом 350 г	15,0	22,7	35,5	40,1	40,4	48,0	53,1	63,1	65,4
Сливочное масло	65,4	106,3	194,7	225,2	273,7	327,7	340,8	422,2	434,3
Подсолнечное масло	24,5	46,4	86,3	64,6	90,3	96,4	96,4	83,4	82,8
Молоко цельное пастеризованное, 2,5-3,2 % жирности ¹⁾ , за л	8,1	19,6	35,0	30,3	35,2	37,6	39,5	42,6	48,5
Сметана	37,5	66,2	114,1	109,6	129,6	136,8	135,2	161,0	180,6
Кисломолочные продукты, за л	9,7	21,2	37,6	37,7	42,6	46,8	47,1	50,6	59,2
Творог жирный	39,3	79,1	131,0	128,7	149,3	160,7	167,0	188,5	212,1
Сыры сычужные твердые и мягкие	92,0	142,9	228,3	233,4	293,5	299,5	281,8	346,5	408,2
Яйца куриные, за 10 шт	16,2	24,5	43,5	39,1	43,2	46,9	50,3	66,1	64,8
Сахар-песок	16,0	20,6	24,0	37,1	44,7	34,7	36,1	36,5	49,9
Чай черный байховый	114,9	188,1	277,5	354,9	352,4	364,6	349,6	412,7	495,2
Кофе натуральный растворимый	551,3	695,3	1072,4	1519,4	1529,4	1902,5	1960,6	1898,8	1911,5
Мука пшеничная	7,9	13,1	23,1	21,5	23,7	22,9	29,6	33,0	34,2
Хлеб ржаной и ржано-пшеничный	8,1	16,3	26,4	26,4	27,2	31,7	35,2	38,1	39,7
Хлеб и булочные изделия из пшеничной муки высшего сорта	13,8	26,0	44,5	45,7	48,7	53,6	58,0	59,6	58,6
Хлеб и булочные изделия из муки 1-2 сортов	10,5	22,6	34,3	33,9	35,1	43,6	48,9	49,2	53,4
Рис шлифованный	11,2	22,2	50,4	54,3	51,5	52,8	51,5	54,4	66,2
Макаронные изделия из пшеничной муки высшего сорта	17,5	30,1	49,8	55,1	53,3	60,0	56,9	70,4	71,2
Картофель	5,0	10,6	19,6	18,3	38,2	20,2	20,5	27,1	30,3
Капуста белокочанная свежая	5,0	11,6	15,6	19,7	36,6	17,0	23,0	23,4	33,0
Лук репчатый	6,4	15,0	21,4	23,0	32,2	22,4	23,5	29,1	33,5
Яблоки	24,2	42,6	63,1	57,7	71,6	70,7	69,4	79,0	89,6
Водка крепостью 40 % объема спирта и выше обычного качества, за л	70,8	152,4	219,6	241,6	259,3	300,6	313,7	413,9	516,8
Коньяк ординарный отечественный, за л	336,4	596,5	845,8	1166,1	1200,0	1056,8	1154,3	1349,5	1145,7
Вино игристое отечественное, за л	90,7	111,3	161,3	181,0	212,0	228,3	243,7	241,7	257,5
Пиво отечественное, за л	21,5	29,7	44,5	49,4	62,6	73,8	79,9	81,3	93,4

¹⁾ До 2009 г. - молоко цельное пастеризованное, стерилизованное 2,5-3,2 % жирности.

**Средние потребительские цены на отдельные виды
непродовольственных товаров**
(на конец года; рублей за штуку)

	2000	2005	2008	2009	2010	2011	2012	2013	2014
Пальто женское демисезонное	3341	4052	5157	5929	6760	6746	7148	7535	8156
Костюм - двойка мужской из шерстяных, полушерстяных или смесовых тканей	1659	3021	3939	4459	4938	5255	5585	5986	6210
Сорочка верхняя мужская из хлопчатобумажных или смесовых тканей	184	373	470	621	720	769	863	922	987
Джемпер мужской	466	983	1302	1300	1339	1544	1712	1867	1948
Носки мужские из хлопчатобумажной или смесовой пряжи, за пару	22	32	41	51	56	59	59	64	66
Колготки женские эластичные плотностью свыше 20 DEN	66	96	141	176	177	177	189	196	210
Полуботинки, туфли мужские с верхом из натуральной кожи, за пару	957	1593	1945	2256	2264	2498	2544	2940	3200
Сапоги женские зимние с верхом из натуральной кожи, за пару	1997	2936	4048	4191	4595	4877	4889	5845	6077
Туфли женские закрытые с верхом из натуральной кожи, за пару	758	1247	1417	1953	1985	2111	2292	2480	2635
Ботинки, полуботинки для детей дошкольного возраста, за пару	412	539	676	851	1001	1034	1168	1240	1288
Мыло туалетное, за 100 г	8,2	9,4	13,9	17,0	18,5	20,0	21,1	21,4	24,4
Шампунь, за флакон емкостью 250 мл	45,4	63,7	71,9	87,9	85,9	88,3	97,5	107,5	114,3
Сигареты с фильтром отечественные, за пачку 20 шт	6,2	8,5	11,9	15,2	18,2	22,6	28,1	38,3	49,2
Сигареты с фильтром зарубежных торговых марок, за пачку 20 шт	18,5	27,1	33,7	38,3	42,3	46,6	52,0	60,2	76,0
Ковер (палас) синтетический, за м ²	240	455	477	398	618	679	716	1098	1051
Электропылесос напольный	2511	2848	3086	2901	2975	3577	3277	2876	4647
Холодильник двухкамерный, емкостью 250-350 л	10126	14429	19100	22655	21000	20530	19549	20247	22969
Телевизор цветного изображения	6471	7208	9245	11052	11667	12563	14034	16473	20410
Кирпич красный, за 1000 шт	1767	6176	13430	12276	10848	12668	15811	18276	21591
Линолеум, за м ²	149	233	287	320	334	323	346	332	337
Кольцо обручальное, за г	375	568	975	1278	1503	2129	2302	2109	2083
Легковой автомобиль отечественный новый, тыс руб	126,0	184,3	230,3	243,5	267,9	276,8	314,3	317,3	345,5
Бензин, за л: марки А-92 (АИ-93 и т.п.)	8,9	16,6	20,7	21,8	23,7	26,0	27,5	29,7	32,8
марки АИ-95 и выше	...	18,0	23,9	24,0	25,6	28,0	30,1	33,0	35,1
Валокордин, за флакон емкостью 20 мл	31,2	52,6	56,2	...	68,7	72,2	77,9	84,2	102,2
Метамизол натрия (Анальгин отечественный), 500 мг, за 10 таблеток	2,8	4,1	3,6	5,4	5,4	6,2	7,1	6,9	6,7
Ацетилсалициловая кислота (Аспирин отечественный), 500 мг, за 10 таблеток	1,9	2,0	2,9	4,5	5,0	4,0	4,2	4,7	3,9

Средние цены (тарифы) на отдельные виды услуг (на конец года; рублей за один вид услуг)

	2000	2005	2008	2009	2010	2011	2012	2013	2014
Постановка наборок, за пару	40	125	151	171	194	199	208	225	243
Ремонт телевизоров цветного изображения, один вид работы ¹⁾	174	378	556	575	656	695	789	1357	1384
Ремонт холодильников всех марок (без стоимости деталей)	102	319	293	603	798	902	951	876	876
Химическая чистка мужского костюма	127	357	537	675	725	789	845	912	935
Стирка и глажение прямого белья без крахмала, за кг	7,8	22,9	38,2	67,5	77,5	93,8	93,8	98,9	103,9
Стрижка модельная									
в женском зале	50	151	282	297	318	333	369	396	410
в мужском зале	44	121	234	263	281	297	313	350	367
Рытье могилы ручным способом на новом месте захоронения	790	1345	3061	4047	4047	5056	5056	5410	5536
Изготовление гроба	683	952	2104	1711	1751	1896	1896	2069	2180
Проезд в городском муниципальном автобусе, за поездку	4,0	6,6	10,3	12,7	13,7	14,4	15,2	16,4	16,7
Проезд в купейном вагоне скорого нефирменного поезда дальнего следования, в расчете на 100 км пути	26	91	182	197	223	224	236	240	325
Пересылка простого письма внутри России, массой до 20 г	4,0	5,6	7,5	9,0	10,5	11,8	13,0	14,3	15,0
Абонентская плата за неограниченный объем местных телефонных соединений, за месяц	74	220	340	350	375	400	410	430	430
Отправка телеграммы обыкновенной внутренней, за 15 слов	15,9	33,5	46,2	57,8	72,2	90,2	95,4	101,7	106,7
Плата за жилье в домах государственного и муниципального жилищных фондов ²⁾ , за м ² общей площади	2,1	14,4	20,7	21,8	23,4	22,0	22,5	23,0	23,8
Отопление, Гкал	1465	1527
Водоснабжение горячее, м ³	104	114	125	120	134	139
Водоснабжение холодное и водоотведение, м ³	46,0	52,9	57,6	70,8	73,6	75,6
Газ сетевой, за месяц с человека	3,8	15,3	22,2	26,1	33,6	39,1	45,0	54,8	57,7
Кинотеатр, билет	28	108	210	173	186	199	199	240	233
Театр, билет	18	67	134	142	253	237	237	237	248
Посещение детского ясли-сада ³⁾ , за день	9,8	38,3	57,5	67,3	71,6	75,4	79,7	87,5	94,6
Санаторий ⁴⁾ , за день с человека	154	498	956	1005	1038	1104	1223	1317	1369
Первичный прием у врача-специалиста	61	197	295	450	477	544	627	698	780
Лечение кариеса, за пломбу	231	719	1122	1257	1458	1558	1542	1957	2266

¹⁾ 2000, 2005 гг. - ремонт отечественных телевизоров цветного изображения (без стоимости деталей).

²⁾ 2000 г. - плата за жилье в домах муниципального жилищного фонда.

³⁾ 2000 г. - детский ясли-сад муниципальный, ведомственный.

⁴⁾ 2000 г. - санаторий профсоюзный, ведомственный.

УРОВЕНЬ И ДИНАМИКА ЦЕН НА РЫНКЕ ЖИЛЬЯ

Индексы цен на первичном и вторичном рынках жилья по кварталам (на конец периода; в процентах к предыдущему периоду)

Годы	Первичный рынок					Вторичный рынок				
	I квартал	II квартал	III квартал	IV квартал	год	I квартал	II квартал	III квартал	IV квартал	год
2000	101,6	100,5	101,6	125,4	130,0	99,3	102,4	105,2	119,4	127,6
2005	113,1	104,8	105,4	103,8	129,7	108,7	103,8	103,2	105,8	123,1
2008	98,4	100,3	97,6	99,0	95,4	100,8	99,0	97,2	99,2	96,3
2009	92,6	102,0	101,6	101,4	97,3	98,2	99,7	98,6	98,5	95,1
2010	100,0	100,1	100,7	100,5	101,2	99,6	100,0	99,8	100,5	99,9
2011	102,6	104,2	103,1	102,8	113,4	99,9	100,9	100,8	101,3	103,0
2012	113,9	104,7	101,5	100,5	121,6	103,6	108,5	104,1	110,3	129,0
2013	101,5	102,2	101,1	100,4	105,2	102,3	101,8	100,5	100,4	105,1
2014	102,8	101,4	99,5	100,6	104,4	100,8	100,3	100,5	99,8	101,4

Средние цены на первичном и вторичном рынках жилья
(на конец периода; тысяч рублей за один квадратный метр общей площади)

Годы	Первичный рынок				Вторичный рынок			
	I квартал	II квартал	III квартал	IV квартал	I квартал	II квартал	III квартал	IV квартал
2000	4,0	4,0	4,1	5,1	3,8	3,9	4,1	4,8
2005	18,1	19,0	20,0	20,8	18,7	19,5	20,1	21,2
2008	42,9	43,1	42,0	41,6	46,8	46,4	45,1	44,8
2009	38,1	38,9	39,5	40,1	40,9	40,8	40,2	39,6
2010	39,1	39,1	39,3	39,5	39,8	39,8	39,7	39,9
2011	39,7	41,4	42,7	43,9	41,0	41,4	41,7	42,3
2012	49,1	51,4	52,2	52,5	42,4	46,0	47,9	52,8
2013	55,4	56,6	57,2	57,4	56,6	57,6	57,9	58,1
2014	60,0	60,9	60,6	60,9	58,9	59,0	59,3	59,2

**УРОВЕНЬ И ДИНАМИКА ЦЕН
В ПРОИЗВОДСТВЕННОМ СЕКТОРЕ**

Индексы цен производителей по видам экономической деятельности
(декабрь к декабрю предыдущего года; в процентах)

	2000	2005	2008	2009	2010	2011	2012	2013	2014
Производство промышленных товаров - всего	125,0	127,9	72,3	126,4	118,8	123,8	103,5	104,6	99,4
Добыча полезных ископаемых	121,4	145,7	59,1	153,3	124,4	131,0	99,8	103,3	96,4
Добыча топливно-энергетических полезных ископаемых	121,4	145,6	58,4	154,8	124,5	131,2	99,8	103,2	96,3
Добыча каменного угля и торфа	154,4	117,5	162,3	79,9	160,3	112,6	76,5	92,2	100,7
Добыча сырой нефти и природного газа; предоставление услуг в этих областях	110,7	153,8	46,7	201,9	121,8	134,6	110,3	105,1	95,5
Добыча полезных ископаемых, кроме топливно-энергетических	127,9	152,4	111,8	90,1	113,2	101,8	105,4	107,2	102,2
Добыча металлических руд	...	183,3	112,2	83,2	108,1	100,2	100,0	98,0	100,0
Добыча прочих полезных ископаемых	127,9	102,4	110,7	100,0	119,1	106,3	113,1	110,6	103,0
Обрабатывающие производства	131,7	107,4	77,0	108,1	111,3	117,1	106,1	105,1	101,4
Производство пищевых продуктов, включая напитки	112,9	107,5	116,7	106,8	106,8	110,8	108,9	105,5	108,3
Текстильное и швейное производство	111,8	103,0	106,9	97,2	114,3	107,2	101,8	102,1	99,7
Производство кожи, изделий из кожи и производство обуви	101,3	96,9	119,1	105,1	122,8	164,0	101,2	92,4	92,8
Обработка древесины и производство изделий из дерева, кроме мебели	126,2	113,4	105,8	89,1	109,2	104,8	99,3	112,3	106,9
Целлюлозно-бумажное производство; издательская и полиграфическая деятельность	132,2	102,8	104,5	99,8	110,2	111,7	103,1	100,4	102,4
Производство целлюлозы, древесной массы, бумаги, картона и изделий из них	...	102,7	104,5	99,6	110,4	111,8	103,0	100,4	102,5
Издательская и полиграфическая деятельность	129,9	108,8	105,6	110,4	102,0	106,9	105,1	100,6	100,3
Производство нефтепродуктов	171,0	123,5	52,1	126,0	112,5	123,2	108,7	106,2	99,0
Химическое производство	132,5	127,3	75,3	106,0	151,2	119,6	103,2	99,3	104,0
Производство резиновых и пластмассовых изделий	126,0	91,9	104,2	100,6	108,0	106,0	110,4	103,4	128,0
Производство прочих неметаллических минеральных продуктов	127,5	116,3	118,9	96,1	100,3	120,4	107,0	101,2	101,3
Производство электрооборудования, электронного и оптического оборудования	128,3	113,0	122,0	119,7	115,6	110,8	107,8	105,6	101,6
Прочие производства	122,5	99,3	111,0	102,5	104,3	103,9	100,02	105,8	110,4
Производство мебели	122,5	105,6	115,7	100,0	100,0	100,3	100,8	102,9	-
Производство и распределение электроэнергии, газа и воды	133,7	104,1	123,9	119,6	105,9	108,3	107,9	108,6	104,3
Производство, передача и распределение электроэнергии	133,2	94,0	123,1	113,8	110,2	109,5	107,6	107,3	103,8
Производство, передача и распределение пара и горячей воды (тепловой энергии)	134,8	133,4	124,8	126,8	99,3	106,4	107,9	110,4	105,2

Индексы цен производителей на отдельные виды промышленных товаров (декабрь к декабрю предыдущего года; в процентах)

	2000	2005	2008	2009	2010	2011	2012	2013	2014
Добыча каменного угля									
Уголь - всего	171,5	118,3	176,7	71,8	113,6	126,6	109,0	...	104,8
Уголь коксующийся	162,7	120,3	176,7	71,8	113,6	126,6	109,0	...	104,8
Уголь обогащенный ¹⁾	140,9	118,0	163,9	79,8	168,8	111,0	71,0	92,2	100,1
Добыча сырой нефти и природного газа; предоставление услуг в этих областях									
Нефть	110,4	156,6	44,1	217,3	121,8	138,3	101,0	101,9	86,4
Газ нефтяной (попутный)	175,4	138,2	153,1	123,7	112,5	116,4	110,0	120,4	99,2
Добыча полезных ископаемых, кроме топливно-энергетических									
Бокситы	-	183,3	112,2	83,2	108,1	100,2	100,0	98,0	100,0
Щебень ²⁾	127,9	98,8	113,0	100,0	120,7	109,0	114,7	100,0	101,7
Производство пищевых продуктов, включая напитки									
Мясо и птица ³⁾	122,0	114,5	113,8	116,8	110,2	102,7	109,7	101,7	105,6
Мясо домашней птицы	119,6	117,6	109,7	118,9	103,1	101,3	110,4	100,4	107,1
Изделия колбасные и продукты из мяса и мяса птицы копченые	124,9	109,7	115,8	109,9	105,8	105,2	108,0	104,1	108,0
Полуфабрикаты мясные	110,8	114,8	120,5	111,5	105,2	102,4	105,6	102,4	104,0
Рыба мороженая без произведенной на борту рыболовцев судов ⁴⁾	115,4	117,6	125,0	102,7	100,3	105,9	104,2	109,8	100,0
Рыба соленая (кроме сельди)	127,4	109,6	119,6	103,3	101,0	110,7	108,0	114,3	122,0
Рыба копченая	126,1	117,7	137,6	108,4	100,0	110,7	106,1	103,1	105,3
Сельдь соленая	106,4	100,0	123,7	110,1	100,0	108,2	130,1	102,2	104,8
Молоко питьевое	110,5	115,6	116,1	104,4	120,0	106,8	107,0	109,8	112,3
Масло сливочное	92,7	108,8	148,8	121,4	113,2	130,3	110,5	112,3	110,0
Сыр твердый	101,8	100,0	100,0	125,0	106,7	104,4	100,0	105,6	106,6
Йогурт и прочие виды молока или сливок, ферментированных или сквашенных, кроме сметаны	105,0	110,5	105,6	99,0	120,9	104,5	105,3	108,7	113,3
Сметана	115,8	122,1	126,1	101,6	115,7	109,7	105,5	109,6	107,5
Изделия хлебобулочные из ржаной муки и смеси ржаной и пшеничной муки	116,7	102,5	115,4	101,3	101,7	117,3	111,4	105,9	107,0
Изделия хлебобулочные из пшеничной муки 1 сорта	102,5	102,7	126,4	102,7	101,8	115,6	111,9	105,8	111,7
Печенье	100,7	100,0	104,2	100,0	111,7	113,3	110,8	112,6	100,0
Пряники и коврижки	116,6	112,5	121,1	105,4	106,7	110,6	100,0	106,5	100,0
Изделия макаронные без начинки, не подвергнутые тепловой обработке или не приготовленные каким-либо другим способом	109,6	104,7	186,3	105,3	85,7	114,2	102,7	110,4	103,4
Майонез	104,6	107,5	127,0	95,4	107,9	100,0	100,0	100,0	104,7
Водка	103,3	105,9	109,8	103,0	103,1	128,2	110,2	101,1	120,7
Настойки спиртовые	...	109,3	105,3	102,9	100,2	117,6	111,0	103,7	102,6
Пиво, кроме отходов пивоварения	100,3	109,6	131,5	107,8	105,9	128,0	111,9	101,1	102,0
Воды минеральные и газированные неподслащенные	106,7	108,1	101,8	120,1	101,0	112,0	113,9	105,8	112,1
Напитки безалкогольные	130,1	106,9	156,0	74,2	100,0	116,1	103,8	104,0	109,8
Текстильное и швейное производство									
Белье постельное	107,1	102,2	102,9	100,0	100,0	134,6	104,2	115,2	110,7
Материалы нетканые	106,9	103,8	105,5	96,5	114,1	106,0	101,1	100,0	97,9
Спецодежда	...	100,0	117,1	100,0	115,2	111,7	106,4	112,5	107,1
Производство кожи, изделий из кожи и производство обуви									
Обувь с верхом из текстильных материалов	100,0	94,5	121,7	105,1	122,8	164,0	101,2	92,4	92,8
Обработка древесины и производство изделий из дерева, кроме мебели									
Пиломатериалы обрезные	121,1	110,8	110,5	95,4	103,1	109,3	100,1	106,2	119,1
Щепя технологическая для производства целлюлозы и древесной массы	93,5	100,0	91,3	100,0	100,0	101,3	106,4	100,0	100,0
Шпалы деревянные для железных дорог	135,0	104,1	124,9	96,7	113,5	92,6	100,0	-	-
Фанера клееная, состоящая только из листов древесины	111,8	118,5	106,5	76,1	113,7	113,3	100,4	104,6	101,6
Плиты древесностружечные и аналогичные плиты из древесины и других одревесневших материалов	197,2	114,1	106,1	99,3	107,4	91,4	100,0	123,6	113,2
Плиты древесноволокнистые из древесины или других одревесневших материалов	79,1	108,6	112,2	89,9	119,8	95,5	89,6	114,9	99,6

(окончание)

	2000	2005	2008	2009	2010	2011	2012	2013	2014
Целлюлозно-бумажное производство; издательская и полиграфическая деятельность									
Бумага газетная в рулонах или листах	147,6	119,1	106,8	85,7	106,7	118,8	106,3	97,5	102,8
Бумага офсетная для печати	133,3	102,8	104,9	104,0	114,6	103,9	100,0	100,0	104,7
Картон тарный немелованный ⁵⁾	121,3	95,4	104,2	93,1	117,5	132,7	94,3	107,8	105,9
Бумага туалетная	146,2	100,7	111,0	98,3	128,9	102,6	104,9	107,3	100,0
Бумага в пачках	...	98,4	102,7	106,5	104,9	107,0	106,5	98,0	100,0
Производство нефтепродуктов									
Бензины автомобильные	119,6	94,9	28,2	275,9	110,4	129,8	108,6	113,0	93,0
Топливо дизельное	175,3	116,9	76,6	95,8	114,1	143,9	111,0	100,9	103,2
Мазут топочный	214	218	36,6	320	105,2	103,5	107,2	102,7	87,0
Пропан и бутан, сжиженные	100,0	100,0	128,6	127,8	115,0	115,0	115,0	115,0	144,2
Газ сухой	-	-	...	123,5	114,5	114,7	114,7	116,8	98,1
Конденсат газовый стабильный	156,6	114,8	54,0	177,6	125,3	115,6	90,1	102,2	103,5
Битумы нефтяные дорожные жидкие	163,8	180,0	125,6	98,1	99,0	122,0	117,2	78,3	-
Химическое производство									
Углерод технический (сажи и прочие формы дисперсного углерода, не включенные в другие группировки)	132,5	127,3	75,3	107,8	136,0	161,2	96,3	92,7	105,1
Производство резиновых и пластмассовых изделий									
Окна и их коробки, подоконники полимерные	...	92,2	103,9	100,1	107,6	106,4	110,3	103,6	131,1
Двери и их коробки полимерные	...	89,3	107,0	106,3	109,9	104,2	111,2	101,6	114,7
Производство прочих неметаллических минеральных продуктов									
Кирпич керамический неогнеупорный строительный	124,2	112,0	99,3	93,8	100,0	103,4	115,2	108,5	104,4
Цемент	129,9	100,0	-	159,2	108,7	97,8	111,7
Конструкции и детали сборные железобетонные	128,6	121,0	121,0	95,1	99,6	113,3	108,7	100,4	99,6
Раствор строительный	...	120,1	115,7	99,0	100,0	96,9	100,2	105,0	95,4
Бетон, готовый для заливки	...	116,8	131,0	99,2	100,0	101,2	102,9	103,1	95,0
Материалы кровельные и гидроизоляционные рулонные	...	116,4	151,5	100,0	106,6	100,0	100,0	-	-
Прочие производства									
Линолеум на текстильной подоснове ⁶⁾	126,0	97,9	110,2	102,8	104,7	104,1	100,0	105,9	110,4
Производство и распределение электроэнергии, газа и воды									
Электроэнергия собственного производства ⁷⁾	170,1	114,6	133,9	118,3	106,9	110,4	110,4	112,7	100,8
Электроэнергия, отпущенная различным категориям потребителей:	130,6	90,7	120,2	114,9	112,3	108,8	104,3	109,1	105,2
промышленным потребителям	133,3	87,6	121,1	108,7	111,3	108,2	103,8	103,2	103,5
сельскохозяйственным товаропроизводителям	133,3	193,1	121,6	127,7	121,4	108,8	103,4	115,4	103,9
непромышленным потребителям населения	133,3	89,1	120,2	127,4	115,1	111,0	103,0	114,7	107,7
населению	110,7	105,7	114,2	125,1	109,8	106,3	108,4	115,8	104,8
Теплоэнергия	134,8	133,4	124,8	126,8	99,3	106,4	107,9	110,4	105,3

¹⁾ До 2012 г. - концентрат каменного угля.

²⁾ До 2010 г. - щебень и гравий.

³⁾ До 2010 г. - мясо.

⁴⁾ До 2010 г. - рыба охлажденная.

⁵⁾ До 2010 г. - картон тарный (включая бумагу для гофрирования).

⁶⁾ В 2000 г. производство линолеума учитывалось в виде деятельности «Производство резиновых и пластмассовых изделий».

⁷⁾ В 2000, 2005 гг. - электроэнергия, произведенная электростанциями федерального значения.

**Соотношение цен производителей
отдельных видов энергоресурсов с ценой на нефть ¹⁾**
(на конец года; в процентах)

	2000	2005	2008	2009	2010	2011	2012	2013	2014
Нефть	100	100	100	100	100	100	100	100	100
Уголь коксующийся	29	15	34	11	11	11	12	...	13
Газ нефтяной попутный ²⁾	19	24	50	28	26	21	23	28	32
Бензин автомобильный	390	212	151	199	182	174	182	207	224
Топливо дизельное	383	330	321	217	180	226	243	240	292
Электроэнергия, отпущенная различным категориям потребителей	47	32	63	28	24	19	20	24	30

¹⁾ Цены за тонну; электроэнергия - за 1000 кВт.ч; газ попутный - за 1000 м³.

²⁾ 2000, 2005 гг. - газ естественный.

**Соотношение цен приобретения промышленными организациями
с ценами производителей основных видов энергоресурсов**
(на конец года; в разах)

	2000	2005	2008	2009	2010	2011	2012	2013	2014
Уголь каменный	1,3	1,3	1,6	1,6	1,5	1,0
Нефть	...	2,0	0,7	1,1	1,3	1,1	1,1	1,3	0,9
Газ естественный	1,9	1,3	1,4	1,4	1,3	1,8	1,1	1,1	0,9
Бензин автомобильный А-76	1,6	1,9	4,3	1,8	} 2,0	1,8	1,8	1,7	2,0
Бензин автомобильный АИ-92	1,9	2,3	7,4	2,2					
Топливо дизельное	1,5	1,3	2,3	1,4	1,7	1,2	1,4	1,5	1,4
Мазут топочный	1,1	1,4	2,0	1,5	1,5	1,5	1,4	1,2	1,5
Электроэнергия ¹⁾	2,3	2,8	2,6	2,6	2,9	2,8	2,7	2,8	2,7
Теплоэнергия	1,0	1,4	1,2	1,3	1,1	1,0	0,9	0,9	0,9

¹⁾ Для производителей - электроэнергия собственного производства.

Индексы цен производителей сельскохозяйственной продукции
(декабрь к декабрю предыдущего года; в процентах)

	2000	2005	2008	2009	2010	2011	2012	2013	2014
Продукция сельского хозяйства	121,1	109,1	111,7	119,9	107,2	105,7	108,4	103,1	114,1
Продукция растениеводства	123,9	98,6	95,7	91,1	118,2	103,2	91,2	82,6	113,5
Картофель	91,7	84,3	109,5	98,7	196,8	53,8	110,8	102,4	112,1
Овощи свежие или охлажденные	131,5	100,6	94,5	90,8	115,8	109,7	89,6	81,5	113,7
Томаты (помидоры)	111,1	100,8	103,5	79,6	97,1	113,2	71,4	101,5	121,2
Огурцы	171,9	99,9	90,6	96,6	117,7	120,0	95,8	73,0	107,1
Капуста	78,2	114,3	46,2	170,8	209,3	21,9	127,3	111,1	140,0
Морковь столовая	101,7	81,5	81,2	114,5	126,9	69,9	105,3	111,9	107,1
Свекла столовая	93,1	103,1	78,6	118,7	121,4	77,7	88,1	120,4	107,1
Продукция животноводства	120,5	110,2	113,7	121,9	106,6	105,9	110,0	104,6	114,1
Скот и птица (в живом весе)	128,8	116,4	110,3	136,0	107,0	105,3	112,4	101,8	118,6
Скот крупный рогатый живой	120,5	113,0	113,6	112,1	113,6	115,0	102,0	104,4	108,7
Свины живые	121,5	101,9	107,2	117,9	106,3	125,3	102,6	100,0	...
Птица сельскохозяйственная живая	133,9	118,4	110,3	138,7	106,8	101,6	114,8	102,0	119,2
Молоко сырое крупного рогатого скота	102,4	119,8	121,5	96,3	114,5	108,1	100,8	109,5	110,7
Яйца куриные	129,8	86,7	116,4	93,0	98,2	106,1	110,2	116,8	91,9

Средние цены производителей сельскохозяйственной продукции
(в среднем за год; тысяч рублей за тонну)

	2000	2005	2008	2009	2010	2011	2012	2013	2014
Картофель	3,1	5,1	11,9	11,5	12,7	12,6	10,9	13,3	13,7
Овощи свежие или охлажденные	11,2	26,5	42,1	52,2	54,6	44,6	37,1	47,8	45,7
Томаты (помидоры)	17,6	37,7	56,9	71,1	63,2	48,7	56,5	65,2	68,7
Огурцы	13,4	27,1	44,0	55,9	66,5	58,1	60,6	60,7	66,9
Капуста	2,9	6,1	6,9	9,0	17,6	8,6	8,2	9,0	14,0
Морковь столовая	4,8	7,3	10,4	10,0	11,2	13,1	12,2	12,6	15,0
Свекла столовая	4,9	5,9	14,0	11,8	13,6	14,9	12,1	12,8	8,2
Скот и птица (в живом весе)	24,3	39,2	53,4	64,7	72,5	78,6	87,6	93,5	91,2
Скот крупный рогатый живой	14,3	32,0	54,5	60,8	72,1	80,9	97,6	111,3	104,7
Свины живые	26,5	54,8	56,8	65,8	72,3	87,6	115,2	126,5	...
Птица сельскохозяйственная живая	27,1	39,4	50,0	67,9	73,0	71,4	70,7	77,5	80,9
Молоко сырое крупного рогатого скота	4,2	7,3	12,2	12,6	11,5	13,0	13,3	13,5	16,0
Яйца куриные, за 1000 шт	1,0	2,2	2,7	2,7	2,5	2,5	2,7	3,2	3,4

Индексы цен производителей по виду деятельности «Лесозаготовки»
(декабрь к декабрю предыдущего года; в процентах)

	2000	2005	2008	2009
Индексы цен производителей по виду деятельности «Лесозаготовки»	113,8	99,4	105,5	99,2
Лесоматериалы круглые для выработки пиломатериалов	114,4	107,8	101,3	104,6
Лесоматериалы для выработки целлюлозы и древесной массы	...	93,3	107,3	97,9
Древесина дровяная для технологических нужд	116,6	105,4	83,9	98,1
Дрова для отопления	94,1	104,3	114,2	95,5

(окончание)

	2010	2011	2012	2013	2014
Индексы цен производителей по виду деятельности «Лесозаготовки»	102,4	105,0	101,6	100,7	99,4
Лесоматериалы круглые хвойных пород для распиловки	109,7	108,1	102,2	101,7	100,6
Лесоматериалы круглые хвойных пород для производства целлюлозы и древесной массы	93,1	98,1	100,6	95,7	93,4
Лесоматериалы круглые лиственных пород для производства шпона и фанеры	100,0	104,4	136,8	89,6	100,0
Лесоматериалы круглые лиственных пород для производства целлюлозы и древесной массы	108,4	107,0	101,5	101,2	101,9
Древесина топливная	127,3	102,6	104,6	107,7	114,6

Индексы цен строительной продукции
(декабрь к декабрю предыдущего года; в процентах)

	2000	2005	2008	2009	2010	2011	2012	2013	2014
Сводный индекс цен строительной продукции	126,4	105,3	115,4	99,8	107,3	107,5	111,3	101,9	111,3
из него:									
индекс цен производителей в строительстве (строительно-монтажные работы)	133,1	105,8	115,9	94,4	107,0	108,8	114,2	100,8	114,0
из них:									
на строительные материалы, детали и конструкции	...	111,3	127,6	94,9	104,6	115,6	109,5	103,2	100,1
индекс цен на машины и оборудование, используемые в строительстве	114,8	106,1	112,1	106,7	105,8	102,9	104,1	103,3	108,2
индекс цен на прочие капитальные работы и затраты	126,0	103,2	118,3	98,9	108,8	110,0	112,0	104,2	99,5

Индексы тарифов на грузовые перевозки основными видами транспорта
(декабрь к декабрю предыдущего года; в процентах)

	2000	2005	2008	2009	2010	2011	2012	2013	2014
Грузовой транспорт (без железнодорожного)	135,9	178,9	162,0	86,8	146,6	103,8	94,8	142,0	93,6
из него:									
трубопроводный	135,4	180,0	163,0	86,3	147,5	103,3	93,9	143,8	93,1
автомобильный	144,6	101,3	113,9	99,9	107,9	119,1	116,3	103,8	104,9
воздушный	125,5	106,1	122,8	136,7	104,5	100,0	100,0	100,0	100,0
внутренний водный	179,2	139,7	124,1	108,6	111,6	101,6	103,3	100,0	100,0
Железнодорожный ¹⁾	160,3	108,7	124,1	110,8	109,4	106,2	106,4	107,9	102,9

¹⁾ По данным Ярославльстата в целом по Управлению Северной железной дороги.

Индексы тарифов на услуги связи для юридических лиц
(декабрь к декабрю предыдущего года; в процентах)

	2000	2005	2008	2009	2010	2011	2012	2013	2014
Услуги связи - всего	107,0	101,9	103,1	102,5	97,2	102,3	99,2	103,3	101,8
из них:									
национальной почты	115,2	79,4	115,3	114,9	118,3	108,4	107,6	115,0	104,2
местной телефонной связи	103,3	112,5	100,0	104,0	107,4	104,3	104,1	104,1	103,0
междугородной телефонной связи	110,2	97,6	95,9	100,0	100,0	100,0	100,0	100,0	100,0
документальной электросвязи	100,8	100,0	124,7	103,0	119,8	100,9	100,2	106,1	105,2
проводного радиовещания	100,0	140,0	128,6	116,7	119,1	100,0	105,6	102,3	107,4
подвижной связи	...	102,5	100,0	100,0	66,7	100,0	87,1	100,0	100,0

МЕТОДОЛОГИЧЕСКИЕ ПОЯСНЕНИЯ

В Росстате разработана **система индексов цен**, в которую входят:

на потребительском рынке

- индекс потребительских цен (тарифов) на товары и услуги;
- индекс цен на первичном и вторичном рынках жилья;

в сфере производства

- индекс цен производителей промышленных товаров;
- индекс цен на приобретенные промышленными организациями отдельные виды товаров;
- индекс цен производителей сельскохозяйственной продукции;
- индекс цен строительной продукции;
- индекс тарифов на грузовые перевозки;
- индекс тарифов на услуги связи для юридических лиц.

Индекс потребительских цен и тарифов на товары и услуги населению (ИПЦ) характеризует изменение во времени общего уровня цен и тарифов на товары и услуги, приобретаемые населением. Он измеряет отношение стоимости фиксированного набора товаров и услуг в ценах текущего периода к его стоимости в ценах базисного периода и характеризует изменение во времени общего уровня цен на товары и услуги, приобретаемые населением для непроизводственного потребления. ИПЦ является важнейшим показателем, характеризующим уровень инфляции, и используется для целей государственной политики, анализа и прогноза ценовых процессов в экономике, пересмотра минимальных социальных гарантий, решения правовых споров, а также при пересчете ряда показателей системы национальных счетов текущих цен в постоянные цены.

Расчет ИПЦ производится путем объединения двух информационных потоков:

- данных об изменении цен, полученных методом регистрации цен и тарифов на потребительском рынке;
- данных о структуре фактических потребительских расходов населения за два предыдущих года.

Потребительский набор, на основании которого рассчитывается ИПЦ, представляет собой единую для всех субъектов Российской Федерации выборку групп товаров и услуг, наиболее часто потребляемых населением.

В набор товаров и услуг, разработанный для наблюдения за ценами, включены товары и услуги массового потребительского спроса. Отбор позиций произведен с учетом их значимости для потребления населения, представительности с точки зрения отражения динамики цен на однородные товары, устойчивого наличия их в продаже.

Исходной информацией для расчета ИПЦ являются данные регистрации цен на товары и услуги с конкретными потребительскими свойствами. На их основе определяются средние сопоставимые цены отчетного и предыдущего периодов. Сопоставимой считается цена, зарегистрированная в одной и той же организации торговли (сферы услуг) на один и тот же или аналогичный по качеству товар (услугу).

Средние потребительские цены (тарифы) на товары (услуги)-представители складываются под влиянием многообразных ассортиментных, а также территориальных сдвигов, сезонных колебаний и др. Средние потребительские цены по республике определяются исходя из сложившихся средних цен в городах Сыктывкар, Воркута и Ухта, взвешенных на численность населения соответствующих зон: южной, северной, средней.

Индексы цен и средние цены на первичном и вторичном рынке жилья в целом по Республике Коми рассчитываются на основе данных выборочного круга организаций, осуществляющих операции с недвижимостью, по гг.Сыктывкар, Ухта и Сосногорск. Расчет средних цен 1 м² общей площади квартир рассчитывается по формуле средней арифметической взвешенной на основе данных по городам, участвующих в расчете. В качестве базисных весов используется показатель «количество проданных квадратных метров жилья за предыдущий год». В расчет средней цены 1 м² на первичном рынке включаются квартиры как с отделкой, так и без отделки. Наблюдение за ценами на рынке жилья осуществляется только по городскому жилому фонду. Рынок коттеджного и деревянного жилья не учитывается.

Первичным является рынок, на котором осуществляется передача в частную собственность нового (вновь построенного или реконструированного) жилья на возмездной основе, правами, на реализацию которого обладают: государство в лице федеральных, территориальных и местных органов исполнительной власти; фирмы-застройщики, осуществляющие строительство (реконструкцию) объектов недвижимости; юридические и физические лица, официально уполномоченные осуществлять реализацию жилья.

На вторичном рынке жилья собственниками квартир выступают как физические, так и юридические лица. Объектом наблюдения на вторичном рынке жилья являются квартиры, находящиеся в частной или государственной собственности и обладающие определенной степенью износа.

Индексы цен производителей промышленных товаров по видам деятельности «Добыча полезных ископаемых», «Обрабатывающие производства», «Производство и распределение электроэнергии, газа и воды» рассчитываются на основании регистрации цен на товары-представители в базовых организациях с указанными видами деятельности. Цены производителей представляют собой фактически сложившиеся на момент регистрации цены указанных организаций на произведенную продукцию, предназначенную для реализации на внутреннем рынке (без косвенных товарных налогов - налога на добавленную стоимость, акциза и т.п.).

Рассчитанные по товарам-представителям индексы цен производителей последовательно агрегируются в индексы цен соответствующих видов, групп, классов, разделов экономической деятельности. В качестве весов используются данные об объеме отгрузки товаров в стоимостном выражении базисного периода.

Индекс цен производителей сельскохозяйственной продукции исчисляется на основании регистрации в отобранных для наблюдения сельскохозяйственных организациях цен на основные виды продуктов-представителей, реализуемых заготовительным, перерабатывающим организациям, на рынке, через собственную торговую сеть, населению непосредственно с транспортных средств, на ярмарках, биржах, аукционах, организациям, коммерческим структурам и т.п. Цены производителей сельскохозяйственной продукции приводятся с учетом надбавок и скидок за качество реализованной продукции без расходов на транспортировку, экспедирование, погрузку и разгрузку продукции, а также без налога на добавленную стоимость.

Сводный индекс цен строительной продукции отражает общее изменение цен в строительстве объектов различных видов экономической деятельности и рассчитывается как агрегированный показатель из индексов цен производителей в строительстве (строительно-монтажные работы), на машины и оборудование, используемые в строительстве, и прочие капитальные работы и затраты, взвешенных по доле этих элементов в общем объеме инвестиций в основной капитал.

Расчет **индекса цен производителей в строительстве (строительно-монтажные работы)** приводится на основе данных формы отчетности о ценах на материалы, детали и конструкции, приобретенные в базовых подрядных организациях на территории Республики Коми, а также на базе технологических моделей, разработанных по отраслям экономики с учетом территориальных особенностей строительства.

Индекс цен на машины и оборудование, используемые в строительстве, исчисляется по данным об изменении цен производителей оборудования, используемого в строительстве, а также транспортных, снабженческо-сбытовых расходов и ставки налога на добавленную стоимость.

Индекс цен на прочие капитальные работы и затраты определяется из индексов цен на основные составляющие этих работ (проектно-изыскательские работы, работы по эксплуатационному и глубокому разведочному бурению и другие затраты).

Индекс тарифов на грузовые перевозки характеризует изменение за отчетный период без учета изменения за этот период структуры перевезенных грузов по разнообразным признакам: по виду и размеру отправки груза, скорости доставки, расстоянию перевозки, территории перевозки, типу подвижного состава, степени использования его грузоподъемности и по другим признакам.

Сводный индекс тарифов на грузовые перевозки всеми видами транспорта рассчитывается в республике исходя из индексов тарифов на перевозку грузов отдельными видами транспорта (трубопроводным, внутренним водным, автомобильным, воздушным). По каждому виду транспорта регистрируются тарифы на услуги-представители. За услугу-представитель принимается перевозка одной тонны массового груза определенным видом транспорта на фиксированное расстояние. Регистрация тарифов осуществляется в выборочной совокупности транспортных организаций. В качестве весов используются доходы соответствующего вида транспорта от перевозок грузов за базисный период.

Индекс тарифов на услуги связи для юридических лиц характеризует общее изменение тарифов на услуги связи для юридических лиц в целом. Расчет индексов тарифов на услуги связи основан на ежемесячном наблюдении за тарифами на 7 видов услуг-представителей связи для юридических лиц в столице республики.