

ФЕДЕРАЛЬНАЯ СЛУЖБА ГОСУДАРСТВЕННОЙ СТАТИСТИКИ  
ТЕРРИТОРИАЛЬНЫЙ ОРГАН ФЕДЕРАЛЬНОЙ СЛУЖБЫ  
ГОСУДАРСТВЕННОЙ СТАТИСТИКИ ПО РЕСПУБЛИКЕ КОМИ

# СТАТИСТИЧЕСКИЙ ЕЖЕГОДНИК Республики Коми

*Официальное издание*

2010

Федеральная служба государственной статистики  
Территориальный орган Федеральной службы  
государственной статистики по Республике Коми

# **СТАТИСТИЧЕСКИЙ ЕЖЕГОДНИК РЕСПУБЛИКИ КОМИ**

*Статистический сборник*

**2010**

**Официальное издание**

Сыктывкар

**УДК 338**  
**ББК 65.9(2Рос. Коми)**  
**С78**

Редакционная коллегия:

**В.Я. Сквозников** - Председатель редакционной коллегии  
**В.П. Кутепов, М.Ю. Кудинова, В.Г. Масалимова, Н.А. Макарова,**  
**Т.А. Шерстюкова, В.Ю. Сопова**

**Статистический ежегодник Республики Коми. 2010:** Стат.сб./Комистат. -  
С78 С., 2010. - 502 с.  
ISBN 978-5-903273-09-6

В сборнике представлена информация о социально-экономическом положении Республики Коми за 1970, 1975, 1980, 1985, 1990, 1995, 2000, 2003-2009 гг., а по ряду показателей в более длительной динамике. Информация о деятельности организаций представлена по видам экономической деятельности. Некоторые показатели приведены по городам и районам республики.

Для высшего управленческого персонала, руководителей и работников предприятий и организаций, научных, предпринимательских и банковских кругов, профессорско-преподавательского состава, аспирантов и студентов экономических вузов, других заинтересованных пользователей.

© Комистат, 2010  
E-mail: office@komistat.ru  
<http://komi.gks.ru/>

# ПРЕДИСЛОВИЕ

Настоящий сборник является наиболее полным ежегодным изданием Территориального органа Федеральной службы государственной статистики по Республике Коми, отражающим явления и процессы, происходящие в экономической и социальной жизни республики.

Сборник подготовлен Территориальным органом Федеральной службы государственной статистики по Республике Коми на основе данных, получаемых органами государственной статистики от предприятий, организаций, населения путем проведения переписей, выборочных обследований и других форм статистического наблюдения, данных министерств и ведомств Республики Коми (Министерства финансов, Министерства здравоохранения, Министерства образования, Министерства культуры, Министерства внутренних дел, Управления по занятости населения, Отделения Пенсионного фонда Российской Федерации по Республике Коми, Агентства по физической культуре, спорту и туризму, Агентства по социальному развитию, Национального банка, Центра по гидрометеорологии и мониторингу окружающей среды и др.).

Открывает ежегодник информация об основных социально-экономических показателях Республики Коми. В разделе «Политическая система Республики Коми» приведены данные о численности работников, занятых в органах государственной власти, органах местного самоуправления.

В сборнике представлена информация, содержащая описание географических и климатических условий республики, а также сведения об окружающей среде.

Широко представлена информация о населении, его занятости и уровне благосостояния. Отдельные разделы посвящены характеристике основных областей социальной сферы.

Один из разделов сборника содержит общую характеристику хозяйствующих субъектов, информацию о малом предпринимательстве, деятельности организаций с участием иностранного капитала и приватизации.

Представлены данные о валовом региональном продукте, стоимости основных фондов.

Значительное место в сборнике отведено показателям, которые характеризуют развитие отдельных видов экономической деятельности - добычи полезных ископаемых, обрабатывающих производств, производства и распределения электроэнергии, газа и воды, сельского и лесного хозяйства, строительства, транспорта и связи. Отражена информация об объемах розничной, оптовой торговли и платных услугах населению. Публикуются данные о научном потенциале республики, инновационной деятельности, о финансовом состоянии организаций, инвестициях, ценах и тарифах. Один из разделов посвящен внешней торговле.

В ежегоднике представлены отдельные статистические данные о социально-экономическом положении городов и районов. Более подробная информация по этим вопросам на регулярной основе публикуется в статистическом сборнике Комистата «Города и районы Республики Коми. Социально-экономические показатели» (часть 1), «Основные характеристики городов и районов Республики Коми» (часть 2).

Статистические данные приведены в основном за 1970, 1975, 1980, 1985, 1990, 2000, 2003-2009 гг., с учетом сопоставимости данных, периода их разработки и начала статистического наблюдения.

Данные по отдельным показателям уточнены по сравнению с опубликованными ранее, за 2009 г. в ряде случаев являются предварительными.

## ОТВЕТСТВЕННЫЕ ЗА РАЗДЕЛЫ СБОРНИКА

	Телефон			Телефон	
Политическая система Республики Коми	28-57-23 28-57-17	О.Н. Каторкина В.Ю. Сопова	Сельское и лесное хозяйство	28-57-35 28-57-86 28-57-19	Т.Ю. Шахова О.А. Молодцова С.В. Морокова
Природные ресурсы и охрана окружающей среды	28-57-26 28-57-17 28-57-20	Н.И. Максимова В.Ю. Сопова Л.И. Кобринец	Строительство	28-57-30 28-57-30 28-57-20	Н.С. Палева Т.Ю. Галеева И.И. Перевалова
Население	28-57-46 28-57-18	С.И. Путрина Э.А. Краюхина	Транспорт	28-57-87 28-57-20	В.Л. Рочева Т.В. Крысина
Труд	28-57-23 28-57-19	А.И. Шилкин Н.В. Туева	Связь	28-57-87 28-57-20	В.Л. Рочева Т.В. Крысина
Уровень жизни населения	28-57-40 28-57-23 28-57-24 28-57-26 28-57-26 28-57-87 28-57-18	И.В. Попова Н.Е. Лапина Н.С. Маньлова Н.И. Максимова Т.Н. Юшкова В.П. Карпова Э.А. Краюхина	Информационные и коммуникационные технологии	28-57-30 28-57-20	С.И. Виноградова Н.В. Лысова
Образование	28-57-26 28-57-26 28-57-20	Н.И. Максимова Е.В. Шергина Л.И. Кобринец	Торговля и услуги населению	28-57-34 28-57-34 28-57-27 28-57-17 28-57-86 28-57-86	О.И. Максимова Т.Л. Шуйская Т.А. Чурсанова В.Ю. Сопова Г.В. Самарина Е.А. Литвинцева
Здравоохранение	28-57-46 28-57-20	Е.Ю. Зонova Л.И. Кобринец	Научные исследования и инновации	28-57-26 28-57-33 28-57-18 28-57-85	Т.Н. Юшкова О.М. Щербакова И.А. Перепелица Е.С. Долгодворова
Культура, отдых и туризм	28-57-26 28-57-27 28-57-27 28-57-27 28-57-20	Е.В. Шергина Т.А. Чурсанова Л.М. Судак Е.А. Тарасова Л.И. Кобринец	Финансы	28-57-41 28-57-30 28-57-18	Т.Г. Момотова Я.С. Смышляева И.Н. Турьева
Правонарушения	28-57-26 28-57-20	Т.Н. Юшкова Н.В. Лысова	Инвестиции	28-57-30 28-57-20	Н.С. Палева И.И. Перевалова
Система национальных счетов	28-57-40 28-57-40 28-57-86	С.В. Муравьева И.В. Попова О.А. Молодцова	Цены и тарифы	28-57-38 28-57-16	М.А. Брызгалова Н.А. Макарова
Хозяйствующие субъекты	28-57-72 28-57-31 28-57-34 28-57-41 28-57-86 28-57-86 28-57-20	П.В. Романова С.В. Бенгардт Е.В. Чупрова Т.Г. Момотова Г.В. Самарина Е.А. Литвинцева Н.В. Лысова	Внешняя торговля	28-57-34 28-57-19	Е.В. Чупрова Е.А. Литвинцева
Добыча полезных ископаемых, обрабатывающие производства, производство и распределение электроэнергии, газа и воды	28-57-32 28-57-85	В.Р. Черных Е.С. Долгодворова	Основные социально-экономические показатели по субъектам РФ	28-57-19	А.Д. Мустякимов

## СОКРАЩЕНИЯ

тыс - тысяча	кг - килограмм
млн - миллион	т - тонна
млрд - миллиард	т - км - тонно-километр
руб - рубль	пасс.км - пассажиро-километр
м - метр	кВт - киловатт
м <sup>2</sup> - квадратный метр	кВт.ч - киловатт-час
м <sup>3</sup> - кубический метр	Гкал - гигакалория
км - километр	ед - единица
км <sup>2</sup> - квадратный километр	шт - штука
плотн. м <sup>3</sup> - плотный кубический метр	г. - год
га - гектар	р - раз
л - литр	чел - человек
дкл - декалитр	усл. - условных

## УСЛОВНЫЕ ОБОЗНАЧЕНИЯ

- явление отсутствует;
- ... явление было, но сведения отсутствуют;
- х невозможность явления или сопоставления;
- 0,0 величина явления меньше заданной точности;
- к данные не публикуются в целях обеспечения конфиденциальности первичных статистических данных, полученных от организаций, в соответствии с Федеральным законом от 29.11.2007 г. №282-ФЗ "Об официальном статистическом учете и системе государственной статистики в Российской Федерации" (ст.4, п.5; ст.9, п.1).

В отдельных случаях незначительные расхождения между итогом и суммой слагаемых объясняются округлением данных.

Значения стоимостных показателей, начиная с 1998 г., приведены с учетом изменения нарицательной стоимости российских денежных знаков (уменьшение в 1 000 раз) и в масштабе цен, действующем с 1 января 1998 г., за остальные годы - в нарицательной стоимости денежных знаков соответствующих лет.



# Содержание

<b>ПРЕДИСЛОВИЕ</b> .....	<b>3</b>
<b>АДМИНИСТРАТИВНО-ТЕРРИТОРИАЛЬНОЕ ДЕЛЕНИЕ РЕСПУБЛИКИ КОМИ НА 1 ЯНВАРЯ 2010 Г.</b> .....	<b>10</b>
<b>ОСНОВНЫЕ СОЦИАЛЬНО-ЭКОНОМИЧЕСКИЕ ХАРАКТЕРИСТИКИ РЕСПУБЛИКИ КОМИ</b> .....	<b>11</b>
<b>ПОЛИТИЧЕСКАЯ СИСТЕМА РЕСПУБЛИКИ КОМИ</b> .....	<b>17</b>
ТЕРРИТОРИЯ И АДМИНИСТРАТИВНО-ТЕРРИТОРИАЛЬНОЕ ДЕЛЕНИЕ РЕСПУБЛИКИ КОМИ .....	19
ГОСУДАРСТВЕННАЯ ВЛАСТЬ И МЕСТНОЕ САМОУПРАВЛЕНИЕ .....	20
МЕТОДОЛОГИЧЕСКИЕ ПОЯСНЕНИЯ .....	28
<b>ПРИРОДНЫЕ РЕСУРСЫ И ОХРАНА ОКРУЖАЮЩЕЙ СРЕДЫ</b> .....	<b>29</b>
КЛИМАТ И ПРИРОДНЫЕ РЕСУРСЫ .....	31
ОХРАНА ОКРУЖАЮЩЕЙ СРЕДЫ .....	36
МЕТОДОЛОГИЧЕСКИЕ ПОЯСНЕНИЯ .....	41
<b>НАСЕЛЕНИЕ</b> .....	<b>43</b>
ЧИСЛЕННОСТЬ И СОСТАВ НАСЕЛЕНИЯ .....	45
РАСПРЕДЕЛЕНИЕ ГОРОДСКИХ И СЕЛЬСКИХ НАСЕЛЕННЫХ ПУНКТОВ ПО ЧИСЛУ ЖИТЕЛЕЙ .....	51
ПОКАЗАТЕЛИ ЕСТЕСТВЕННОГО ДВИЖЕНИЯ НАСЕЛЕНИЯ .....	52
РОЖДАЕМОСТЬ .....	58
СМЕРТНОСТЬ .....	59
БРАКИ И РАЗВОДЫ .....	63
МИГРАЦИЯ .....	63
МЕТОДОЛОГИЧЕСКИЕ ПОЯСНЕНИЯ .....	66
<b>ТРУД</b> .....	<b>69</b>
ЗАНЯТОСТЬ И БЕЗРАБОТИЦА .....	71
ПРИЕМ И ВЫБЫТИЕ РАБОТНИКОВ, ИСПОЛЬЗОВАНИЕ РАБОЧЕГО ВРЕМЕНИ .....	91
УСЛОВИЯ ТРУДА, ПРОИЗВОДСТВЕННЫЙ ТРАВМАТИЗМ .....	93
МЕТОДОЛОГИЧЕСКИЕ ПОЯСНЕНИЯ .....	97
<b>УРОВЕНЬ ЖИЗНИ НАСЕЛЕНИЯ</b> .....	<b>99</b>
ИНДИКАТОРЫ УРОВНЯ ЖИЗНИ НАСЕЛЕНИЯ .....	101
ДОХОДЫ НАСЕЛЕНИЯ .....	102
СОЦИАЛЬНОЕ ОБЕСПЕЧЕНИЕ .....	105
СОЦИАЛЬНО-ЭКОНОМИЧЕСКАЯ ДИФФЕРЕНЦИАЦИЯ НАСЕЛЕНИЯ ПО ДОХОДАМ .....	110
РАСХОДЫ, ФИНАНСОВЫЕ АКТИВЫ И ИМУЩЕСТВО НАСЕЛЕНИЯ .....	112
ЖИЛИЩНЫЕ УСЛОВИЯ НАСЕЛЕНИЯ .....	120
МЕТОДОЛОГИЧЕСКИЕ ПОЯСНЕНИЯ .....	125
<b>ОБРАЗОВАНИЕ</b> .....	<b>129</b>
ДОШКОЛЬНОЕ ОБРАЗОВАНИЕ .....	134
ИНТЕРНАТНЫЕ УЧРЕЖДЕНИЯ ДЛЯ ДЕТЕЙ .....	138
ОБЩЕЕ ОБРАЗОВАНИЕ .....	139
НАЧАЛЬНОЕ ПРОФЕССИОНАЛЬНОЕ ОБРАЗОВАНИЕ .....	150
СРЕДНЕЕ ПРОФЕССИОНАЛЬНОЕ ОБРАЗОВАНИЕ .....	154
ВЫСШЕЕ ПРОФЕССИОНАЛЬНОЕ ОБРАЗОВАНИЕ .....	158
МЕТОДОЛОГИЧЕСКИЕ ПОЯСНЕНИЯ .....	163
<b>ЗДРАВООХРАНЕНИЕ</b> .....	<b>165</b>
ЛЕЧЕБНО-ПРОФИЛАКТИЧЕСКАЯ ПОМОЩЬ НАСЕЛЕНИЮ .....	167
ЗАБОЛЕВАЕМОСТЬ НАСЕЛЕНИЯ .....	173
ИНВАЛИДНОСТЬ НАСЕЛЕНИЯ .....	183
МЕТОДОЛОГИЧЕСКИЕ ПОЯСНЕНИЯ .....	187



<b>КУЛЬТУРА, ОТДЫХ И ТУРИЗМ .....</b>	<b>189</b>
МЕТОДОЛОГИЧЕСКИЕ ПОЯСНЕНИЯ .....	199
<b>ПРАВОНАРУШЕНИЯ .....</b>	<b>201</b>
МЕТОДОЛОГИЧЕСКИЕ ПОЯСНЕНИЯ .....	209
<b>СИСТЕМА НАЦИОНАЛЬНЫХ СЧЕТОВ .....</b>	<b>211</b>
ПРОИЗВОДСТВО И ИСПОЛЬЗОВАНИЕ ВАЛОВОГО РЕГИОНАЛЬНОГО ПРОДУКТА .....	213
НАЦИОНАЛЬНОЕ БОГАТСТВО .....	214
МЕТОДОЛОГИЧЕСКИЕ ПОЯСНЕНИЯ .....	218
<b>ХОЗЯЙСТВУЮЩИЕ СУБЪЕКТЫ .....</b>	<b>221</b>
ОБЩАЯ ХАРАКТЕРИСТИКА ЮРИДИЧЕСКИХ ЛИЦ .....	223
МАЛОЕ ПРЕДПРИНИМАТЕЛЬСТВО .....	227
ДЕЯТЕЛЬНОСТЬ ОРГАНИЗАЦИЙ С УЧАСТИЕМ ИНОСТРАННОГО КАПИТАЛА .....	231
ПРИВАТИЗАЦИЯ И СТРУКТУРА ФОРМ СОБСТВЕННОСТИ .....	233
МЕТОДОЛОГИЧЕСКИЕ ПОЯСНЕНИЯ .....	238
<b>ДОБЫЧА ПОЛЕЗНЫХ ИСКОПАЕМЫХ, ОБРАБАТЫВАЮЩИЕ ПРОИЗВОДСТВА, ПРОИЗВОДСТВО И РАСПРЕДЕЛЕНИЕ ЭЛЕКТРОЭНЕРГИИ, ГАЗА И ВОДЫ .....</b>	<b>241</b>
ОБЩЕЭКОНОМИЧЕСКИЕ ПОКАЗАТЕЛИ .....	244
МАТЕРИАЛЬНО-ТЕХНИЧЕСКАЯ БАЗА .....	249
ГЕОЛОГО-РАЗВЕДОЧНЫЕ РАБОТЫ .....	250
ДОБЫЧА ПОЛЕЗНЫХ ИСКОПАЕМЫХ .....	251
ОБРАБАТЫВАЮЩИЕ ПРОИЗВОДСТВА .....	254
ПРОИЗВОДСТВО ПИЩЕВЫХ ПРОДУКТОВ, ВКЛЮЧАЯ НАПИТКИ .....	254
ТЕКСТИЛЬНОЕ И ШВЕЙНОЕ ПРОИЗВОДСТВО .....	255
ПРОИЗВОДСТВО КОЖИ, ИЗДЕЛИЙ ИЗ КОЖИ И ПРОИЗВОДСТВО ОБУВИ .....	255
ОБРАБОТКА ДРЕВЕСИНЫ И ПРОИЗВОДСТВО ИЗДЕЛИЙ ИЗ ДЕРЕВА, КРОМЕ ПРОИЗВОДСТВА МЕБЕЛИ .....	256
ЦЕЛЛЮЛОЗНО-БУМАЖНОЕ ПРОИЗВОДСТВО; ИЗДАТЕЛЬСКАЯ И ПОЛИГРАФИЧЕСКАЯ ДЕЯТЕЛЬНОСТЬ .....	257
ПРОИЗВОДСТВО НЕФТЕПРОДУКТОВ .....	258
ХИМИЧЕСКОЕ ПРОИЗВОДСТВО .....	259
ПРОИЗВОДСТВО РЕЗИНОВЫХ И ПЛАСТМАССОВЫХ ИЗДЕЛИЙ .....	259
ПРОИЗВОДСТВО ПРОЧИХ НЕМЕТАЛЛИЧЕСКИХ МИНЕРАЛЬНЫХ ПРОДУКТОВ .....	259
ПРОИЗВОДСТВО МАШИН И ОБОРУДОВАНИЯ .....	260
ПРОИЗВОДСТВО ЭЛЕКТРООБОРУДОВАНИЯ, ЭЛЕКТРОННОГО И ОПТИЧЕСКОГО ОБОРУДОВАНИЯ .....	261
ПРОЧИЕ ПРОИЗВОДСТВА .....	261
ПРОИЗВОДСТВО И РАСПРЕДЕЛЕНИЕ ЭЛЕКТРОЭНЕРГИИ, ГАЗА И ВОДЫ .....	262
МЕТОДОЛОГИЧЕСКИЕ ПОЯСНЕНИЯ .....	265
<b>СЕЛЬСКОЕ И ЛЕСНОЕ ХОЗЯЙСТВО .....</b>	<b>267</b>
СЕЛЬСКОЕ ХОЗЯЙСТВО .....	269
ОСНОВНЫЕ ПОКАЗАТЕЛИ СЕЛЬСКОГО ХОЗЯЙСТВА .....	269
МАТЕРИАЛЬНО-ТЕХНИЧЕСКАЯ БАЗА СЕЛЬСКОГО ХОЗЯЙСТВА .....	274
РАСТЕНИЕВОДСТВО .....	276
ЖИВОТНОВОДСТВО .....	281
ПРОДОВОЛЬСТВЕННЫЕ РЕСУРСЫ И ИХ ИСПОЛЬЗОВАНИЕ .....	286
ЛЕСНОЕ ХОЗЯЙСТВО .....	288
МЕТОДОЛОГИЧЕСКИЕ ПОЯСНЕНИЯ .....	290
<b>СТРОИТЕЛЬСТВО .....</b>	<b>293</b>
ДЕЯТЕЛЬНОСТЬ СТРОИТЕЛЬНЫХ ОРГАНИЗАЦИЙ .....	295
ВВОД В ДЕЙСТВИЕ ЗДАНИЙ, ОТДЕЛЬНЫХ ПРОИЗВОДСТВЕННЫХ МОЩНОСТЕЙ, ЖИЛЫХ ДОМОВ, ОБЪЕКТОВ СОЦИАЛЬНО-КУЛЬТУРНОГО НАЗНАЧЕНИЯ .....	297
МЕТОДОЛОГИЧЕСКИЕ ПОЯСНЕНИЯ .....	302

<b>ТРАНСПОРТ</b> .....	<b>303</b>
ГРУЗОВЫЕ ПЕРЕВОЗКИ .....	305
ПАССАЖИРСКИЕ ПЕРЕВОЗКИ .....	307
ТРАНСПОРТНЫЕ СРЕДСТВА И ПУТИ СООБЩЕНИЯ .....	309
МЕТОДОЛОГИЧЕСКИЕ ПОЯСНЕНИЯ .....	313
<b>СВЯЗЬ</b> .....	<b>315</b>
МЕТОДОЛОГИЧЕСКИЕ ПОЯСНЕНИЯ .....	324
<b>ИНФОРМАЦИОННЫЕ И КОММУНИКАЦИОННЫЕ ТЕХНОЛОГИИ</b> .....	<b>325</b>
МЕТОДОЛОГИЧЕСКИЕ ПОЯСНЕНИЯ .....	335
<b>ТОРГОВЛЯ И УСЛУГИ НАСЕЛЕНИЮ</b> .....	<b>337</b>
РОЗНИЧНАЯ ТОРГОВЛЯ .....	340
ДЕЛОВАЯ АКТИВНОСТЬ ОРГАНИЗАЦИЙ РОЗНИЧНОЙ ТОРГОВЛИ .....	348
ОПТОВАЯ ТОРГОВЛЯ .....	349
ПРОДАЖА ОСНОВНЫХ ВИДОВ ПРОДУКЦИИ ПРОИЗВОДИТЕЛЯМИ РЕСПУБЛИКИ КОМИ В ОТДЕЛЬНЫЕ РЕГИОНЫ РОССИИ .....	350
УСЛУГИ .....	356
МЕТОДОЛОГИЧЕСКИЕ ПОЯСНЕНИЯ .....	358
<b>НАУЧНЫЕ ИССЛЕДОВАНИЯ И ИННОВАЦИИ</b> .....	<b>361</b>
ОРГАНИЗАЦИИ, ВЫПОЛНЯВШИЕ ИССЛЕДОВАНИЯ И РАЗРАБОТКИ .....	363
КАДРЫ НАУКИ .....	363
ПОДГОТОВКА НАУЧНЫХ КАДРОВ .....	365
ФИНАНСИРОВАНИЕ НАУКИ .....	367
РЕЗУЛЬТАТИВНОСТЬ ИССЛЕДОВАНИЙ И РАЗРАБОТОК .....	369
ТЕХНОЛОГИЧЕСКИЕ, ОРГАНИЗАЦИОННЫЕ И МАРКЕТИНГОВЫЕ ИННОВАЦИИ .....	370
МЕТОДОЛОГИЧЕСКИЕ ПОЯСНЕНИЯ .....	377
<b>ФИНАНСЫ</b> .....	<b>379</b>
ГОСУДАРСТВЕННЫЕ ФИНАНСЫ .....	382
ДЕНЕЖНО-КРЕДИТНАЯ СИСТЕМА .....	395
ФИНАНСОВЫЕ РЕЗУЛЬТАТЫ И ПЛАТЕЖЕСПОСОБНОСТЬ ОРГАНИЗАЦИЙ .....	398
СОСТОЯНИЕ ВЗАИМОРАСЧЕТОВ В ОРГАНИЗАЦИЯХ .....	409
МЕТОДОЛОГИЧЕСКИЕ ПОЯСНЕНИЯ .....	413
<b>ИНВЕСТИЦИИ</b> .....	<b>417</b>
ИНВЕСТИЦИИ В НЕФИНАНСОВЫЕ АКТИВЫ .....	419
ФИНАНСОВЫЕ ВЛОЖЕНИЯ .....	423
ИНОСТРАННЫЕ ИНВЕСТИЦИИ .....	425
МЕТОДОЛОГИЧЕСКИЕ ПОЯСНЕНИЯ .....	427
<b>ЦЕНЫ И ТАРИФЫ</b> .....	<b>429</b>
УРОВЕНЬ И ДИНАМИКА ЦЕН НА ПОТРЕБИТЕЛЬСКОМ РЫНКЕ .....	431
УРОВЕНЬ И ДИНАМИКА ЦЕН НА РЫНКЕ ЖИЛЬЯ .....	438
УРОВЕНЬ И ДИНАМИКА ЦЕН В ПРОИЗВОДСТВЕННОМ СЕКТОРЕ .....	438
МЕТОДОЛОГИЧЕСКИЕ ПОЯСНЕНИЯ .....	443
<b>ВНЕШНЯЯ ТОРГОВЛЯ</b> .....	<b>445</b>
МЕТОДОЛОГИЧЕСКИЕ ПОЯСНЕНИЯ .....	451
<b>ОСНОВНЫЕ СОЦИАЛЬНО-ЭКОНОМИЧЕСКИЕ ПОКАЗАТЕЛИ ПО СУБЪЕКТАМ РОССИЙСКОЙ ФЕДЕРАЦИИ</b> .....	<b>453</b>

# АДМИНИСТРАТИВНО-ТЕРРИТОРИАЛЬНОЕ ДЕЛЕНИЕ РЕСПУБЛИКИ КОМИ на 1 января 2010 г.



г.Сыктывкар - столица Республики Коми

- |                           |                              |
|---------------------------|------------------------------|
| 1 - Воркута               | 11 - Удорский район          |
| 2 - Инта                  | 12 - Усть-Вымский район      |
| 3 - Усинск                | 13 - Сыктывдинский район     |
| 4 - Усть-Цилемский район  | 14 - Корткеросский район     |
| 5 - Ижемский район        | 15 - Усть-Куломский район    |
| 6 - Печора                | 16 - Троицко-Печорский район |
| 7 - Вуктыл                | 17 - Койгородский район      |
| 8 - Сосногорск            | 18 - Сысольский район        |
| 9 - Ухта                  | 19 - Прилузский район        |
| 10 - Княжпогостский район |                              |

**ОСНОВНЫЕ  
СОЦИАЛЬНО-  
ЭКОНОМИЧЕСКИЕ  
ХАРАКТЕРИСТИКИ  
РЕСПУБЛИКИ КОМИ**

Основные социально-экономические показатели .....	13	Темпы роста основных социально-экономических показателей .....	15
Среднегодовые темпы прироста (снижения) основных социально-экономических показателей в 1971-2009 гг. ....	15	Оборот организаций по видам экономической деятельности .....	16

**Основные социально-экономические показатели** <sup>1)</sup>

	1995	2000	2003	2004	2005	2006	2007	2008	2009
Численность населения (на конец года), тыс чел	1132,7	1042,9	1005,7	996,4	985,0	974,6	968,2	958,5	951,2
в том числе в возрасте:									
моложе трудоспособного - всего	283,4	220,3	189,1	181,4	175,2	170,2	167,1	165,7	166,2
мужчины	144,8	112,8	96,8	93,0	89,7	86,9	85,4	84,5	84,7
женщины	138,6	107,5	92,2	88,5	85,5	83,2	81,8	81,2	81,5
трудоспособном - всего	701,9	677,0	676,0	673,8	668,0	660,3	653,2	642,5	629,2
мужчины	373,5	346,2	344,9	345,2	343,5	340,6	338,1	333,2	326,8
женщины	328,3	330,8	331,1	328,6	324,5	319,7	315,1	309,3	302,4
старше трудоспособного - всего	147,3	145,6	140,6	141,2	141,8	144,2	147,9	150,4	155,8
мужчины	37,5	43,7	39,0	37,0	35,4	35,4	36,0	36,6	38,6
женщины	109,8	101,8	101,6	104,2	106,4	108,8	111,8	113,8	117,2
Естественный прирост, убыль (-) населения:									
тыс чел	-4,0	-3,7	-4,3	-3,7	-4,1	-2,6	-0,8	-0,6	-0,3
на 1 000 человек населения	-3,5	-3,5	-4,3	-3,7	-4,1	-2,7	-0,8	-0,5	-0,4
Миграционный прирост, убыль (-) населения:									
тыс чел	-20,2	-11,3	-6,3	-5,7	-7,3	-7,8	-5,7	-9,1	-7,1
на 10 000 человек населения	-176	-108	-62	-57	-74	-79	-58	-95	-74
Среднегодовая численность занятых в экономике <sup>2)</sup> , тыс чел	532,0	459,9	468,9	473,5	474,9	475,4	476,1	475,4	467,7
Численность безработных <sup>3)</sup> , тыс чел	66,6	65,9	65,4	65,9	63,1	67,6	54,9	41,6	63,9
Численность безработных, зарегистрированных в государственных учреждениях службы занятости (на конец года), тыс чел	35,7	15,8	15,8	18,3	15,9	13,6	12,6	12,1	16,8
Численность пенсионеров, состоящих на учете в Отделении Пенсионного фонда РФ по Республике Коми <sup>4)</sup> (на конец года), тыс чел	255,8	276,7	270,1	273,6	278,1	279,1	282,6	282,9	284,9
Численность населения с денежными доходами ниже величины прожиточного минимума:									
тыс чел	212,8	278,2	188,1	170,2	152,1	149,6	141,6	153,9	160,8
в процентах от общей численности населения	18,4	26,3	18,5	16,9	15,3	15,2	14,5	15,9	16,8
Фактическое конечное потребление домашних хозяйств на территории Республики Коми, млн руб (1995 г. - млрд руб)	7021	28946	66583	83438	100511	122074	145096	168921	...
Среднедушевые денежные доходы населения в месяц, руб (1995 г. - тыс руб)	695	3141	7477	9301	11247	13418	16216	18636	19993
Среднемесячная номинальная начисленная заработная плата работников организаций, руб (1995 г. - тыс руб)	878	3559	7884	9482	11612	14082	17077	20827	23686
Средний размер назначенных месячных пенсий <sup>5)</sup> (на конец года) (1995, 2000 гг. - с учетом компенсации), руб (1995 г. - тыс руб)	311,6	955,4	2044,1	2547,0	3182,7	3578,6	4693,7	5856,4	7942,4
Валовой региональный продукт (в основных ценах):									
млн руб (1995 г. - млрд руб)	17493	59473	107149	131588	171307	218491	241151	295614	...
на душу населения, тыс руб (1995 г. - млн руб)	15,3	56,6	106,0	131,4	172,9	223,0	248,3	306,9	...
Основные фонды в экономике (по полной учетной стоимости; на конец года), млрд руб (1995 г. - трлн руб)	75,4	227,5	445,1	472,6	578,0	727,9	843,2	994,7	...
Объем отгруженных товаров собственного производства, выполненных работ и услуг собственными силами, по видам деятельности, млн руб:									
добыча полезных ископаемых	...	...	...	...	78788	95499	91248	125954	127254
обрабатывающие производства	...	...	...	...	70478	82225	86494	88213	87279
производство и распределение электроэнергии, газа и воды	...	...	...	...	16074	23098	20576	24316	30123

ОСНОВНЫЕ СОЦИАЛЬНО-ЭКОНОМИЧЕСКИЕ ХАРАКТЕРИСТИКИ РЕСПУБЛИКИ КОМИ

(окончание)

	1995	2000	2003	2004	2005	2006	2007	2008	2009
Продукция сельского хозяйства <sup>6)</sup> , млн руб	951,2	2556,1	3641,0	3791,6	3973,1	4402,0	4574,5	5853,7	6381,5
Ввод в действие общей площади жилых домов, тыс м <sup>2</sup>	391,8	262,7	159,5	140,5	159,3	176,9	196,6	184,3	120,1
Грузооборот транспорта общего пользования, млрд т·км	112,1	120,2	126,3	137,5	141,6	153,5	163,1	169,5	158,6
Пассажиروоборот транспорта общего пользования, млрд пасс.км	4,1	3,1	2,5	2,5	2,2	2,3	2,5	2,5	2,3
Оборот розничной торговли, млн руб (1995 г. - млрд руб)	4337	19265	44481	55559	68273	82144	98184	114568	111991
Платные услуги населению, млн руб (1995 г. - млрд руб)	1067	3632	10093	13590	16508	20395	24379	28728	32129
Доходы консолидированного бюджета, млн руб (1995 г. - млрд руб)	3642	10345	16340	20437	24480	30067	34201	43925	45364
Расходы консолидированного бюджета, млн руб (1995 г. - млрд руб)	3711	10196	17283	20449	23507	29395	33807	44347	46415
Профицит, дефицит (-) консолидированного бюджета, млн руб (1995 г. - млрд руб)	-69	149	-943	-12	974	673	394	-422	-1051
Сальдированный финансовый результат (прибыль минус убыток) в экономике <sup>7)</sup> , млн руб (1995 г. - млрд руб)	2686	14177	7604	17109	24935	27563	31364	14439	36436
Инвестиции в основной капитал <sup>8)</sup> , млн руб (1995 г. - млрд руб)	3941	17098	25422	34481	50409	74170	63025	83656	108360
Индекс потребительских цен (декабрь к декабрю предыдущего года), процентов	246	119,8	118,0	111,0	110,8	110,0	112,3	113,8	108,6
Индекс цен производителей промышленных товаров (декабрь к декабрю предыдущего года), процентов	...	125,0	121,7	103,2	127,9	109,1	138,5	72,3	126,4
Индекс цен производителей сельскохозяйственной продукции (декабрь к декабрю предыдущего года), процентов	276	121,1	110,1	118,0	109,1	108,1	113,5	111,7	119,9
Сводный индекс цен строительной продукции (декабрь к декабрю предыдущего года) (1995 г. - индекс цен на строительно-монтажные работы), процентов	248	126,4	111,1	116,0	105,3	110,2	117,8	115,4	99,8
Индекс тарифов на грузовые перевозки трубопроводным, автомобильным, воздушным и внутренним водным транс- портом (декабрь к декабрю предыдущего года), процентов	342	135,9	112,6	101,8	178,9	92,8	105,7	162,0	86,8
Экспорт товаров, млн долларов США	609,1	1145,1	1310,4	720,4	866,5	1015,4	1162,6	1297,8	1159,1
из него со странами вне СНГ	549,5	1102,8	1207,4	545,0	642,1	830,0	846,2	966,0	651,3
Импорт товаров, млн долларов США	255,2	159,1	188,2	144,3	235,9	188,3	237,4	391,1	359,4
из него со странами вне СНГ	190,3	129,2	171,9	114,2	208,8	167,6	220,5	368,3	343,4

<sup>1)</sup> Данные в стоимостном выражении приведены в фактически действовавших ценах; с 2000 г. - в масштабе цен, действующем с 1 января 1998 года.

<sup>2)</sup> Данные рассчитаны на основе сведений, полученных из различных источников информации, с 2000 г. - с учетом занятых в личном подсобном хозяйстве, с 2003 г. - с учетом занятых в организациях без официального оформления и помогающих членов семей, работающих в организациях (с регистрацией или без регистрации деятельности).

<sup>3)</sup> По материалам выборочных обследований населения по проблемам занятости (по методологии МОТ): 1995 г. - на конец октября, 2000-2009 гг. - в среднем за год.

<sup>4)</sup> 1995, 2000 гг. - состоящих на учете в органах социальной защиты населения; 2006-2008 гг. - на 1 января года, следующего за отчетным.

<sup>5)</sup> 2006-2008 гг. - на 1 января года, следующего за отчетным.

<sup>6)</sup> 2000-2007 гг. - данные, пересчитанные с учетом итогов Всероссийской сельскохозяйственной переписи 2006 года.

<sup>7)</sup> По данным годовой бухгалтерской отчетности (без субъектов малого предпринимательства, страховых и бюджетных организаций, банков; организаций, перешедших на упрощенную систему налогообложения).

<sup>8)</sup> Данные с 2003 г. приведены без НДС.

## Среднегодовые темпы прироста (снижения) основных социально-экономических показателей в 1971-2009 гг.

(стоимостные показатели в сопоставимой оценке; в среднем за год; в процентах)

	1971-1975	1976-1980	1981-1985	1986-1990	1991-1995	1996-2000	2001-2005	2006-2009
Численность населения (на конец года)	1,7	1,5	1,3	0,5	-1,8	-1,7	-1,2	-0,9
Среднегодовая численность занятых в экономике	2,3	2,0	1,1	0,3	-4,2	-2,9	0,6	-0,4
Численность безработных (на конец года)	...	...	...	...	...	-15,0	0,2	0,3
Численность пенсионеров	...	...	...	3,5	5,6	1,6	0,1	0,6
Реальные денежные доходы	...	...	3,7	9,1	-19,2	0,05	10,2	2,5
Среднемесячная реальная начисленная заработная плата	4,1	2,8	2,2	7,2	-20,3	-0,3	9,3	7,0
Реальный размер назначенных месячных пенсий	...	...	...	...	-17,5	-2,04	10,6	12,9
Промышленное производство	7,7	3,9	2,9	1,1	-9,3	0,4	3,4 <sup>1)</sup>	2,6 <sup>1)</sup>
Продукция сельского хозяйства <sup>2)</sup>	4,4	3,6	1,7	0,6	-5,7	-1,7	-3,5	-0,3
Перевезено грузов железнодорожным транспортом общего пользования	1,8	2,2	1,7	-0,2	-11,7	-2,8	-1,1	-9,1
Перевезено грузов автомобильным транспортом (включая ведомственный)	12,6	1,6	0,2	1,9	-15,7	-5,1	-0,5	-2,4
Ввод в действие общей площади жилых домов	0,9	0,9	1,3	0,1	-5,4	-7,7	-9,5	-6,9
Оборот розничной торговли <sup>3)</sup>	6,6	4,7	1,8	4,9	-5,9	0,8	15,6	2,8
Платные услуги населению	...	...	...	...	-24,7	-7,4	5,5	3,7
Инвестиции в основной капитал	8,0	4,6	-2,4	7,3	-17,4	-0,1	10,3	9,3

<sup>1)</sup> Агрегированный индекс производства по видам экономической деятельности «Добыча полезных ископаемых», «Обрабатывающие производства», «Производство и распределение электроэнергии, газа и воды».

<sup>2)</sup> 1996-2007 гг. - данные, пересчитанные с учетом итогов Всероссийской сельскохозяйственной переписи 2006 года.

<sup>3)</sup> До 1990 г. - розничный товароборот.

## Темпы роста основных социально-экономических показателей

(стоимостные показатели в сопоставимых ценах; в процентах к предыдущему году)

	1995	2000	2003	2004	2005	2006	2007	2008	2009
Численность населения (на конец года)	97,9	98,6	99,0	99,1	98,9	98,9	99,3	99,0	99,2
Среднегодовая численность занятых в экономике	93,7	99,7	101,1	101,0	100,3	100,1	100,1	99,8	98,4
Численность безработных	111,4	68,2	132,6	100,7	95,8	107,2	81,2	75,7	153,6
Численность безработных, зарегистрированных в государственных учреждениях службы занятости (на конец года)	122,2	61,7	98,6	116,0	86,9	85,6	92,3	95,8	139,1
Численность пенсионеров, состоящих на учете в Отделении Пенсионного фонда РФ по Республике Коми <sup>1)</sup> (на конец года)	100,9	100,7	99,6	101,3	101,6	100,4	101,3	100,1	100,7
Численность населения с денежными доходами ниже величины прожиточного минимума	95,2	123,4	94,2	90,5	89,4	98,4	94,7	108,7	104,5
Реальные располагаемые денежные доходы населения	90,5	117,6	101,9	108,3	107,0	107,0	107,8	98,3	95,5
Среднемесячная реальная начисленная заработная плата	82,6	124,3	104,5	106,0	109,9	110,2	110,1	106,5	101,5
Реальный размер назначенных месячных пенсий <sup>2)</sup> (декабрь к декабрю; 1995, 2000 гг. - с учетом компенсации)	77,9	130,5	102,0	112,2	112,8	102,2	115,9	109,7	124,9
Валовой региональный продукт (в основных ценах)	96,1	110,1	103,9	105,1	104,0	108,6	99,6	103,3	...
Основные фонды в экономике <sup>3)</sup>	99,4	99,2	95,5	98,0	100,4	105,5	104,9	105,4	...
Добыча полезных ископаемых, обрабатывающие производства, производство и распределение электроэнергии, газа и воды	90,2	105,3	102,8	105,3	104,1	105,0	103,4	103,7	98,3
Продукция сельского хозяйства <sup>4)</sup>	100,1	107,6	96,3	99,4	97,6	102,7	92,0	107,9	97,2
Ввод в действие общей площади жилых домов	114,3	114,6	107,2	88,1	113,4	111,0	111,1	93,7	65,2
Грузооборот транспорта общего пользования	97	103,6	103,3	108,8	103,0	108,2	106,3	103,9	93,6
Пассажиروоборот транспорта общего пользования	...	110,5	97,4	101,2	88,1	106,5	104,8	101,9	92,6
Оборот розничной торговли	92,5	118,3	108,8	113,6	113,3	111,9	110,2	102,7	88,0
Платные услуги населению	69,4	96,8	105,1	110,7	102,0	105,0	105,5	105,1	99,4
Сальдированный финансовый результат (прибыль минус убыток) в экономике <sup>5)</sup> (по сопоставимому кругу организаций)	2,6р	180,6	107,3	209,9	142,4	113,8	116,1	59,4	240
Инвестиции в основной капитал	99,7	183,4	103,0	121,8	131,4	134,9	75,2	113,9	123,5

<sup>1)</sup> 1995, 2000 гг. - состоящих на учете в органах социальной защиты населения; 2006-2008 гг. - на 1 января года, следующего за отчетным.

<sup>2)</sup> 2006-2008 гг. - на 1 января года, следующего за отчетным.

<sup>3)</sup> Изменение физического объема за год в среднегодовых ценах соответствующих лет.

<sup>4)</sup> 2000-2007 гг. - данные, пересчитанные с учетом итогов Всероссийской сельскохозяйственной переписи 2006 года.

<sup>5)</sup> В фактически действовавших ценах, по данным бухгалтерской отчетности (без субъектов малого предпринимательства, банков, страховых и бюджетных организаций, перешедших на упрощенную систему налогообложения).



**Оборот организаций по видам экономической деятельности <sup>1)</sup>**

(в фактически действовавших ценах)

	2008		2009	
	млн руб	в процентах к итогу	млн руб	в процентах к итогу
<b>Оборот организаций - всего</b>	<b>531515,9</b>	<b>100</b>	<b>506907,6</b>	<b>100</b>
Сельское хозяйство, охота и лесное хозяйство	6703,1	1	7029,7	1
Сельское хозяйство и предоставление услуг в этой области	2696,2	1	3275,5	1
Лесное хозяйство и предоставление услуг в этой области	4006,9	1	3754,2	1
Рыболовство, рыбоводство	20,4	0	21,0	0
Добыча полезных ископаемых	140826,4	27	137492,3	27
Добыча топливно-энергетических полезных ископаемых	139460,9	26	136512,7	27
Добыча полезных ископаемых, кроме топливно-энергетических	1365,5	0	979,7	0
Обрабатывающие производства	88660,6	17	83835,5	17
Производство пищевых продуктов, включая напитки	3210,5	1	2990,2	1
Текстильное и швейное производство	2490,2	1	1968,0	0
Производство кожи, изделий из кожи и производство обуви	43,9	0	29,1	0
Обработка древесины и производство изделий из дерева, кроме производства мебели	11073,2	2	8306,5	2
Целлюлозно-бумажное производство; издательская и полиграфическая деятельность	20946,0	4	23089,0	5
Производство прочих неметаллических минеральных продуктов	1999,2	0	1329,9	0
Производство готовых металлических изделий	954,6	0	515,6	0
Производство машин и оборудования	1685,3	0	1506,9	0
Производство и распределение электроэнергии, газа и воды	40424,6	8	48875,6	10
Строительство	41184,5	8	33916,9	7
Оптовая и розничная торговля; ремонт автотранспортных средств, мотоциклов, бытовых изделий и предметов личного пользования	78983,8	15	67728,6	13
Торговля автотранспортными средствами и мотоциклами, их техническое обслуживание и ремонт	14464,4	3	6522,6	1
Оптовая торговля, включая торговлю через агентов, кроме торговли автотранспортными средствами и мотоциклами	35612,2	7	37810,0	8
Розничная торговля, кроме торговли автотранспортными средствами и мотоциклами; ремонт бытовых изделий и предметов личного пользования	28907,2	5	23396,0	5
Гостиницы и рестораны	1955,2	0	1786,9	0
Транспорт и связь	101756,3	19	97029,0	19
Связь	7563,3	1	8050,8	2
Операции с недвижимым имуществом, аренда и предоставление услуг	24925,4	5	23244,2	5
Операции с недвижимым имуществом	7507,8	1	8987,3	2
Научные исследования и разработки	1980,3	0	1762,4	0
Государственное управление и обеспечение военной безопасности; обязательное социальное обеспечение	1012,6	0	1018,8	0
Образование	1449,2	0	1636,7	0
Здравоохранение и предоставление социальных услуг	1646,7	0	1918,4	0
Предоставление прочих коммунальных, социальных и персональных услуг	1967,1	0	1374,0	0

<sup>1)</sup> Без учета деятельности финансовых организаций.

# **ПОЛИТИЧЕСКАЯ СИСТЕМА РЕСПУБЛИКИ КОМИ**

**ТЕРРИТОРИЯ  
И АДМИНИСТРАТИВНО-  
ТЕРРИТОРИАЛЬНОЕ  
ДЕЛЕНИЕ  
РЕСПУБЛИКИ КОМИ**

**ГОСУДАРСТВЕННАЯ  
ВЛАСТЬ  
И МЕСТНОЕ  
САМОУПРАВЛЕНИЕ**

<b>ТЕРРИТОРИЯ И АДМИНИСТРАТИВНО-ТЕРРИТОРИАЛЬНОЕ ДЕЛЕНИЕ РЕСПУБЛИКИ КОМИ</b>	
Территория и административно-территориальное деление Республики Коми на 1 января 2010 г. ...	19
Характеристики муниципальных образований Республики Коми за 2009 г. ....	20
<b>ГОСУДАРСТВЕННАЯ ВЛАСТЬ И МЕСТНОЕ САМОУПРАВЛЕНИЕ</b>	
Численность работников органов государственной власти и местного самоуправления по ветвям власти .....	21
Численность работников, замещавших должности государственной гражданской и муниципальной службы, по полу на 1 января .	22
Численность работников, замещавших государственные (муниципальные) должности и должности государственной гражданской и муниципальной службы, по полу, ветвям власти и уровням управления на 1 октября 2009 г. ....	22
Численность работников, замещавших государственные должности и должности государственной гражданской службы в территориальных органах федеральных органов государственной власти, по возрастным группам на 1 октября 2009 г. ...	23
Должностной состав работников, замещавших государственные должности и должности государственной гражданской службы в территориальных органах федеральных органов государственной власти, на 1 октября 2009 г. ..	23
Численность работников, замещавших государственные должности и должности государственной гражданской службы в органах государственной власти Республики Коми, по возрастным группам на 1 октября 2009 г. ...	23
Должностной состав работников, замещавших государственные должности и должности государственной гражданской службы в органах государственной власти Республики Коми, на 1 октября 2009 г. ....	23
Численность работников, замещавших муниципальные должности и должности муниципальной службы в органах местного самоуправления Республики Коми, по возрастным группам на 1 октября 2009 г. ...	24
Должностной состав работников, замещавших муниципальные должности и должности муниципальной службы в органах местного самоуправления Республики Коми, на 1 октября 2009 г. ....	24
Численность работников, замещавших муниципальные должности и должности муниципальной службы в органах местного самоуправления, по городам и районам на 1 октября 2009 г. ....	24
Среднемесячная начисленная заработная плата работников органов государственной власти и местного самоуправления за 2009 г. ....	25
Участие населения в выборах депутатов Верховного Совета Коми АССР, Государственного Совета Республики Коми ....	25
Численность депутатов Верховного Совета Коми АССР и Государственного Совета Республики Коми .....	25
Возрастной состав депутатов Верховного Совета Коми АССР и Государственного Совета Республики Коми .....	26
Распределение депутатов Верховного Совета Коми АССР и Государственного Совета Республики Коми по уровню образования .....	26
Состав депутатов Госсовета Республики Коми созыва 2007-2011 гг. ....	26
Выборы Главы Республики Коми .....	27
Число зарегистрированных общественных объединений .....	27
Число зарегистрированных религиозных организаций .....	27
Методологические пояснения .....	28

В разделе приведена информация об административно-территориальном делении республики, сведения о численности работников, занятых в органах государственной власти и местного самоуправления, а также о численности и составе государственных гражданских и муниципальных служащих, о числе общественных объединений и религиозных организаций.

## ТЕРРИТОРИЯ И АДМИНИСТРАТИВНО-ТЕРРИТОРИАЛЬНОЕ ДЕЛЕНИЕ РЕСПУБЛИКИ КОМИ

По состоянию на 1 января 2010 г. в республике насчитывалось 12 районов и 8 городов республиканского значения с подчиненными территориями, 2 города районного значения и 1 внутригородской район, 29 поселков городского типа, 720 сельских населенных пунктов. Столица республики - г.Сыктывкар (до 1930 г. - Усть-Сысольск, основан в 1780 г.). Наиболее крупные города: Сыктывкар, Ухта, Воркута.

### Территория и административно-территориальное деление Республики Коми на 1 января 2010 г.

	Территория, тыс км <sup>2</sup>	Численность населения, тыс чел	Число жителей на 1 км <sup>2</sup>	Административно-территориальные единицы				Муниципальные образования	Центры
				районы	города	поселки городского типа	сельские населенные пункты		
<b>Республика Коми</b>	<b>416,8</b>	<b>951,2</b>	<b>2,3</b>	<b>12</b>	<b>10</b>	<b>29</b>	<b>720</b>	<b>211</b>	<b>г.Сыктывкар</b>
Сыктывкар	0,7	251,1	342,5	-	1	3	3	1	г.Сыктывкар
Воркута	24,2	110,6	4,6	-	1	8	7	1	г.Воркута
Вуктыл	22,5	15,8	0,7	-	1	-	10	6	г.Вуктыл
Инта	30,1	36,4	1,2	-	1	2	20	1	г.Инта
Печора	28,9	61,1	2,1	-	1	3	28	16	г.Печора
Сосногорск	16,5	48,7	2,9	-	1	2	16	11	г.Сосногорск
Усинск	30,6	50,4	1,6	-	1	1	18	1	г.Усинск
Ухта	13,3	127,1	9,6	-	1	4	13	1	г.Ухта
<b>районы</b>									
Ижемский	18,4	19,3	1,0	1	-	-	34	11	с.Ижма
Княжпогостский	24,6	25,1	1,0	1	1	1	45	13	г.Емва
Койгородский	10,4	9,0	0,9	1	-	-	21	11	с.Койгородок
Корткеросский	19,7	22,3	1,1	1	-	-	53	19	с.Корткерос
Прилузский	13,2	22,0	1,7	1	-	-	89	17	с.Объячево
Сыктывдинский	7,5	24,7	3,3	1	-	-	49	14	с.Вьльгорт
Сысольский	6,1	15,5	2,5	1	-	-	79	12	с.Визинга
Троицко- Печорский	40,6	15,2	0,4	1	-	1	32	12	п.Троицко- Печорск
Удорский	35,8	22,8	0,6	1	-	3	52	16	с.Кослан
Усть-Вымский	4,8	30,7	6,4	1	1	1	51	13	с.Айкино
Усть-Куломский	26,4	29,9	1,1	1	-	-	63	23	с.Усть-Кулом
Усть-Цилемский	42,5	13,6	0,3	1	-	-	37	12	с.Усть-Цильма

**Характеристики муниципальных образований Республики Коми за 2009 г.**

	Число муниципальных образований (на конец года)	Местный бюджет, млн руб			Среднесписочная численность работников органов местного самоуправления, чел	Среднемесячная начисленная заработная плата работников органов местного самоуправления, руб
		доходы	расходы	дефицит (-), профицит		
<b>Республика Коми</b>	<b>211</b>	<b>19459,7</b>	<b>19030,0</b>	<b>429,7</b>	<b>3752</b>	<b>24928</b>
Муниципальные образования:						
городских округов						
“Сыктывкар”	1	3397,1	3552,1	-155,0	446	30941
“Воркута”	1	3017,6	2801,4	216,2	253	32875
“Инта”	1	1981,6	1546,6	435,0	121	31898
“Усинск”	1	1402,3	1417,3	-15,0	170	30580
“Ухта”	1	2094,2	2196,3	-102,1	247	30594
муниципальных районов						
“Вуктыл”	6	364,6	360,4	4,2	156	24867
“Ижемский”	11	527,7	527,6	0,1	122	24537
“Княжпогостский”	13	425,9	501,4	-75,5	122	19209
“Койгородский”	11	271,4	285,7	-14,3	105	19942
“Корткеросский”	19	411,1	417,2	-6,1	178	19860
“Печора”	16	1033,9	1027,1	6,8	197	28671
“Прилузский”	17	521,6	523,9	-2,3	239	19068
“Сосногорск”	11	826,1	735,4	90,7	195	25410
“Сыктывдинский”	14	416,9	426,2	-9,3	184	20319
“Сысольский”	12	494,8	435,4	59,4	133	18031
“Троицко-Печорский”	12	279,6	278,1	1,5	143	19765
“Удорский”	16	450,6	447,4	3,2	227	20159
“Усть-Вымский”	13	469,9	479,9	-10,0	132	23742
“Усть-Куломский”	23	587,8	586,9	0,9	203	19283
“Усть-Цилемский”	12	485,0	483,7	1,3	179	23388

## ГОСУДАРСТВЕННАЯ ВЛАСТЬ И МЕСТНОЕ САМОУПРАВЛЕНИЕ

Республика Коми (государство) есть равноправный субъект Российской Федерации. Государственная власть в Республике Коми осуществляется на основе разделения на законодательную, исполнительную и судебную. Государственную власть Республики Коми осуществляют Государственный Совет Республики Коми, Глава Республики Коми, Правительство Республики Коми и иные органы исполнительной власти Республики Коми, Конституционный Суд Республики Коми и мировые судьи (ст.8 Конституции Республики Коми).

Постоянно действующим высшим и единственным представительным и законодательным органом власти является Государственный Совет Республики Коми (ст.71).

Исполнительную власть Республики Коми осуществляют Глава Республики Коми, Правительство Республики Коми, министерства Республики Коми и иные органы исполнительной власти Республики Коми, осуществляющие исполнительные и распорядительные функции и обеспечивающие права и законные интересы граждан.

Глава Республики Коми является высшим должностным лицом Республики Коми (руководителем Правительства Республики Коми) (ст.80).

Республика Коми имеет свой герб, флаг и гимн. Государственные языки - коми и русский.

### Численность работников органов государственной власти и местного самоуправления по ветвям власти <sup>1)</sup>

	1995	2000	2004	2005	2006	2007	2008	2009
<b>Человек</b>								
<b>В органах государственной власти и местного самоуправления Республики Коми - всего</b>								
	<b>9878</b>	<b>9766</b>	<b>10913</b>	<b>12515</b>	<b>13868</b>	<b>14429</b>	<b>14881</b>	<b>15321</b>
в том числе в органах:								
законодательной власти	75	76	88	82	112	136	147	154
исполнительной власти и местного самоуправления	8567	8378	8893	10364	11819	12370	13033	13098
из них в территориальных органах								
федеральных органов исполнительной власти	3375	3022	3860	4957	5390	5406	5530	5668
судебной власти и прокуратуры	1232	1305	1874	1941	1804	1780	1546 <sup>2)</sup>	1908
других государственных органах	4	7	58	128	129	137	137	139
других органах местного самоуправления	-	-	-	-	4	6	18	22
<b>В процентах к предыдущему году</b>								
<b>В органах государственной власти и местного самоуправления Республики Коми - всего</b>								
	<b>104</b>	<b>102,8</b>	<b>102,0</b>	<b>114,7</b>	<b>110,8</b>	<b>104,0</b>	<b>103,1</b>	<b>103,0</b>
в том числе в органах:								
законодательной власти	100	97,4	104,8	93,2	136,6	121,4	108,1	104,8
исполнительной власти и местного самоуправления	104	102,2	101,4	116,5	114,0	104,7	105,4	100,5
из них в территориальных органах								
федеральных органов исполнительной власти	115	86,3	102,5	128,4	108,7	100,3	102,3	102,5
судебной власти и прокуратуры	105	107,2	104,5	103,6	92,9	98,7	...	...
других государственных органах	...	140,0	98,3	2,2р	100,8	106,2	100,0	101,5
других органах местного самоуправления	-	-	-	-	-	150,0	3,0р	122,2
<b>В процентах к итогу</b>								
<b>В органах государственной власти и местного самоуправления Республики Коми - всего</b>								
	<b>100</b>	<b>100</b>	<b>100</b>	<b>100</b>	<b>100</b>	<b>100</b>	<b>100</b>	<b>100</b>
в том числе в органах:								
законодательной власти	0,8	0,8	0,8	0,7	0,8	0,9	1,0	1,0
исполнительной власти и местного самоуправления	86,7	85,8	81,5	82,8	85,2	85,7	87,6	85,5
из них в территориальных органах								
федеральных органов исполнительной власти	34,2	30,9	35,4	39,6	38,9	37,5	37,2	37,0
судебной власти и прокуратуры	12,5	13,4	17,2	15,5	13,0	12,3	...	12,5
других государственных органах	0,0	0,1	0,5	1,0	0,9	0,9	0,9	0,9
других органах местного самоуправления	-	-	-	-	0,0	0,0	0,1	0,1

<sup>1)</sup> Приведены данные: 1995 г. - за сентябрь, 2000, 2004-2009 гг. - на конец года (списочная численность). Указанная информация разработана без МВД Республики Коми, других органов, обеспечивающих правопорядок и охрану безопасности государства. Начиная с 2002 г. включена Сыктывкарская таможня.

<sup>2)</sup> 2008 г.- без учета прокурорских работников Прокуратуры Республики Коми.

### Численность работников, замещавших должности государственной гражданской и муниципальной службы, по полу на 1 января

(человек)

	2001	2003 <sup>1)</sup>	2005	2007	2008 <sup>2)</sup>	2009 <sup>2)</sup>
<b>Численность работников, замещавших государственные должности и должности государственной гражданской службы - всего</b>	<b>5213</b>	<b>6173</b>	<b>6001</b>	<b>8063</b>	<b>8694</b>	<b>8923</b>
Мужчины	1495	1743	1539	2044	2096	2219
Женщины	3718	4430	4462	6019	6598	6704
в том числе:						
<b>в территориальных органах федеральных органов государственной власти</b>	<b>3486</b>	<b>4263</b>	<b>4092</b>	<b>5014</b>	<b>5130</b>	<b>5331</b>
мужчины	940	1168	995	1351	1300	1422
женщины	2546	3095	3097	3663	3830	3909
<b>в органах государственной власти Республики Коми</b>	<b>1727</b>	<b>1910</b>	<b>1909</b>	<b>3049</b>	<b>3564</b>	<b>3592</b>
мужчины	555	575	544	693	796	797
женщины	1172	1335	1365	2356	2768	2795
<b>Численность работников, замещавших муниципальные должности и должности муниципальной службы - всего</b>	<b>1918</b>	<b>2033</b>	<b>2110</b>	<b>2139</b>	<b>2412</b>	<b>1946</b>
Мужчины	433	443	416	457	526	440
Женщины	1485	1590	1694	1682	1886	1506

<sup>1)</sup> 2003 г. - на 1 сентября.<sup>2)</sup> 2008 г., 2009 г. - на 1 октября.

### Численность работников, замещавших государственные (муниципальные) должности и должности государственной гражданской и муниципальной службы, по полу, ветвям власти и уровням управления на 1 октября 2009 г.

(человек)

	Численность работников	В том числе		В общей численности работников, процентов	
		мужчины	женщины	мужчины	женщины
<b>Численность работников, замещавших государственные должности и должности государственной гражданской службы - всего</b>	<b>8923</b>	<b>2219</b>	<b>6704</b>	<b>24,9</b>	<b>75,1</b>
в том числе в органах:					
законодательной власти	102	36	66	35,3	64,7
исполнительной власти	7487	1929	5558	25,8	74,2
на республиканском уровне	3331	1144	2187	34,3	65,7
на районном уровне	4156	785	3371	18,9	81,1
судебной власти и прокуратуры	1198	228	970	19,0	81,0
на республиканском уровне	340	99	241	29,1	70,9
на районном уровне	858	129	729	15,0	85,0
других государственных органах	136	26	110	19,1	80,9
на республиканском уровне	72	13	59	18,1	81,9
на районном уровне	64	13	51	20,3	79,7
<b>в территориальных органах федеральных органов государственной власти - всего</b>	<b>5331</b>	<b>1422</b>	<b>3909</b>	<b>26,7</b>	<b>73,3</b>
в том числе в органах:					
исполнительной власти	4202	1215	2987	28,9	71,1
на республиканском уровне	1625	631	994	38,8	61,2
на районном уровне	2577	584	1993	22,7	77,3
судебной власти и прокуратуры	1129	207	922	18,3	81,7
на республиканском уровне	329	94	235	28,6	71,4
на районном уровне	800	113	687	14,1	85,9
<b>в органах государственной власти Республики Коми - всего</b>	<b>3592</b>	<b>797</b>	<b>2795</b>	<b>22,2</b>	<b>77,8</b>
в том числе в органах:					
законодательной власти	102	36	66	35,3	64,7
исполнительной власти	3285	714	2571	21,7	78,3
на республиканском уровне	1706	513	1193	30,1	69,9
на районном уровне	1579	201	1378	12,7	87,3
судебной власти	69	21	48	30,4	69,6
на республиканском уровне	11	5	6	45,5	54,5
на районном уровне	58	16	42	27,6	72,4
других государственных органах	136	26	110	19,1	80,9
на республиканском уровне	72	13	59	18,1	81,9
на районном уровне	64	13	51	20,3	79,7
<b>В органах местного самоуправления - всего</b>	<b>1946</b>	<b>440</b>	<b>1506</b>	<b>22,6</b>	<b>77,4</b>
в том числе в органах:					
представительных	38	12	26	31,6	68,4
местных администрациях (исполнительно-распорядительных)	1891	427	1464	22,6	77,4
районного и городского уровня	1395	323	1072	23,2	76,8
сельского уровня	496	104	392	21,0	79,0
контрольных	17	1	16	5,9	94,1

**Численность работников, замещавших государственные должности и должности государственной гражданской службы в территориальных органах федеральных органов государственной власти, по возрастным группам на 1 октября 2009 г.**  
(человек)

	Всего работников	Из них в возрасте, лет				
		до 30	30-39	40-49	50-59	60 лет и старше
<b>Численность работников, замещавших государственные должности и должности государственной гражданской службы - всего</b>	<b>5331</b>	<b>1307</b>	<b>1818</b>	<b>1245</b>	<b>866</b>	<b>95</b>
в том числе:						
государственные должности	245	3	90	89	58	5
руководители	1027	53	328	363	254	29
помощники (советники)	221	81	122	14	4	-
специалисты	2922	793	1070	640	380	39
обеспечивающие специалисты	916	377	208	139	170	22

**Должностной состав работников, замещавших государственные должности и должности государственной гражданской службы в территориальных органах федеральных органов государственной власти, на 1 октября 2009 г.**  
(в процентах к итогу)

	Всего работников	Мужчины	Женщины
<b>Численность работников, замещавших государственные должности и должности государственной гражданской службы - всего</b>	<b>100</b>	<b>100</b>	<b>100</b>
в том числе:			
государственные должности	4,6	7,0	3,7
руководители	19,3	22,9	18,0
помощники (советники)	4,1	2,2	4,8
специалисты	54,8	59,3	53,2
обеспечивающие специалисты	17,2	8,6	20,3

**Численность работников, замещавших государственные должности и должности государственной гражданской службы в органах государственной власти Республики Коми, по возрастным группам на 1 октября 2009 г.**  
(человек)

	Всего работников	Из них в возрасте, лет				
		до 30	30-39	40-49	50-59	60 лет и старше
<b>Численность работников, замещавших государственные должности и должности государственной гражданской службы - всего</b>	<b>3592</b>	<b>693</b>	<b>1139</b>	<b>905</b>	<b>762</b>	<b>93</b>
в том числе:						
государственные должности	143	3	42	44	38	16
руководители	786	24	190	266	265	41
помощники (советники)	93	28	41	17	3	4
специалисты	2009	447	714	471	352	25
обеспечивающие специалисты	561	191	152	107	104	7

**Должностной состав работников, замещавших государственные должности и должности государственной гражданской службы в органах государственной власти Республики Коми, на 1 октября 2009 г.**  
(в процентах к итогу)

	Всего работников	Мужчины	Женщины
<b>Численность работников, замещавших государственные должности и должности государственной гражданской службы - всего</b>	<b>100</b>	<b>100</b>	<b>100</b>
в том числе:			
государственные должности	4,0	9,4	2,4
руководители	21,9	32,7	18,8
помощники (советники)	2,6	2,5	2,6
специалисты	55,9	46,2	58,7
обеспечивающие специалисты	15,6	9,2	17,5



**Численность работников, замещавших муниципальные должности и должности муниципальной службы в органах местного самоуправления Республики Коми, по возрастным группам на 1 октября 2009 г.**  
(человек)

	Всего работников	Из них в возрасте, лет				
		до 30	30-39	40-49	50-59	60 лет и старше
<b>Численность работников, замещавших муниципальные должности и должности муниципальной службы - всего</b>	<b>1946</b>	<b>340</b>	<b>533</b>	<b>624</b>	<b>412</b>	<b>37</b>
из них:						
муниципальные должности	188	3	28	86	66	5
должности муниципальной службы - всего	1758	337	505	538	346	32
в том числе по группам должностей:						
высшие	132	5	24	48	50	5
главные	277	12	57	116	83	9
ведущие	192	15	58	65	49	5
старшие	858	219	302	220	106	11
младшие	299	86	64	89	58	2

**Должностной состав работников, замещавших муниципальные должности и должности муниципальной службы в органах местного самоуправления Республики Коми, на 1 октября 2009 г.**  
(в процентах к итогу)

	Всего работников	Мужчины	Женщины
<b>Численность работников, замещавших муниципальные должности и должности муниципальной службы - всего</b>	<b>100</b>	<b>100</b>	<b>100</b>
из них:			
муниципальные должности	9,7	21,1	6,3
должности муниципальной службы - всего	90,3	78,9	93,7
в том числе по группам должностей:			
высшие	6,8	16,1	4,0
главные	14,2	18,9	12,9
ведущие	9,9	11,1	9,5
старшие	44,1	28,6	48,6
младшие	15,4	4,1	18,7

**Численность работников, замещавших муниципальные должности и должности муниципальной службы в органах местного самоуправления, по городам и районам на 1 октября 2009 г.**  
(человек)

	Всего работников	Мужчины	Женщины
<b>Республика Коми</b>	<b>1946</b>	<b>440</b>	<b>1506</b>
Сыктывкар	304	73	231
Воркута	139	35	104
Вуктыл	50	11	39
Инта	53	19	34
Печора	128	24	104
Сосногорск	122	17	105
Усинск	60	13	47
Ухта	169	33	136
районы			
Ижемский	79	16	63
Княжпогостский	67	11	56
Койгородский	44	11	33
Корткеросский	78	13	65
Прилузский	88	23	65
Сыктывдинский	87	22	65
Сысольский	61	16	45
Троицко-Печорский	65	13	52
Удорский	91	23	68
Усть-Вымский	88	23	65
Усть-Куломский	117	29	88
Усть-Цилемский	56	15	41

### Среднемесячная начисленная заработная плата работников органов государственной власти и местного самоуправления за 2009 г.

	Руб	В процентах к средней заработной плате по Республике Коми
<b>В территориальных органах федеральных органов государственной власти - всего</b>	<b>41944</b>	<b>182</b>
в том числе в органах:		
законодательной власти	32700	142
исполнительной власти	36875	160
судебной власти и прокуратуры	57517	249
<b>В органах государственной власти Республики Коми - всего</b>	<b>39645</b>	<b>172</b>
в том числе в органах:		
законодательной власти	61339	266
исполнительной власти	37315	162
судебной власти <sup>1)</sup>	111999	485
других государственных органах	50516	219
<b>В органах местного самоуправления - всего</b>	<b>24928</b>	<b>108</b>
в том числе в органах:		
представительных	40465	175
местных администрациях (исполнительно-распорядительных)	24678	107
контрольных	37988	165

<sup>1)</sup> Без учета специалистов, обеспечивающих деятельность мировых судей.

### Участие населения в выборах депутатов Верховного Совета Коми АССР, Государственного Совета Республики Коми

	Численность населения, участвовавшего в выборах, тыс чел	В процентах от числа избирателей
1938 (I созыв)	159,9	98,49
1947 (II созыв)	236,2	99,98
1951 (III созыв)	291,0	99,98
1955 (IV созыв)	370,2	99,93
1959 (V созыв)	474,3	99,83
1963 (VI созыв)	497,5	99,40
1967 (VII созыв)	526,1	99,83
1971 (VIII созыв)	533,0	99,76
1975 (IX созыв)	595,3	99,92
1980 (X созыв)	710,9	99,9
1985 (XI созыв)	758,9	99,9
1990 (XII созыв)	533,4	68,4
1995 (Госсовет, I созыв)	303,2	39,5
1999 (Госсовет, II созыв)	343,2	44,8
2003 (Госсовет III созыв)	335,7	44,2
2007 (Госсовет IV созыв)	298,6	40,2

### Численность депутатов Верховного Совета Коми АССР и Государственного Совета Республики Коми

	Всего депутатов, чел	В том числе			
		мужчины		женщины	
		чел	в процентах к итогу	чел	в процентах к итогу
1938 (I созыв)	79	60	76	19	24
1947 (II созыв)	93	65	70	28	30
1951 (III созыв)	105	73	70	32	30
1955 (IV созыв)	116	80	69	36	31
1959 (V созыв)	128	90	70	38	30
1963 (VI созыв)	144	97	67	47	33
1967 (VII созыв)	150	101	67	49	33
1971 (VIII созыв)	156	108	69	48	31
1975 (IX созыв)	170	116	68	54	32
1980 (X созыв)	180	121	67	59	33
1985 (XI созыв)	180	121	67	59	33
1990 (XII созыв)	180	166	92	14	8
1995 (Госсовет, I созыв)	50	46	92	4	8
1999 (Госсовет II созыва)	50	44	88	6	12
2003 (Госсовет III созыв)	30	25	83	5	17
2007 (Госсовет IV созыв)	29	22	76	7	24

### Возрастной состав депутатов Верховного Совета Коми АССР и Государственного Совета Республики Коми

(в процентах к итогу)

	Всего	В том числе по возрастным группам			
		до 30 лет	от 31 до 40	от 41 до 50	старше 50 лет
1938 (I созыв)	100	28	56	15	1
1947 (II созыв)	100	13	39	39	9
1951 (III созыв)	100	15	25	47	13
1955 (IV созыв)	100	12	23	47	18
1959 (V созыв)	100	19	28	39	14
1963 (VI созыв)	100	10	50	31	9
1967 (VII созыв)	100	13	41	36	10
1971 (VIII созыв)	100	12	36	40	11
1975 (IX созыв)	100	21	28	38	13
1980 (X созыв)	100	21	22	33	24
1985 (XI созыв)	100	21	21	37	21
1990 (XII созыв)	100	3	37	47	13
1995 (Госсовет, I созыв)	100	-	16	62	22
1999 (Госсовет, II созыв)	100	-	12	56	32
2003 (Госсовет, III созыв)	100	-	20	33	47
2007 (Госсовет IV созыв)	100	3	17	24	55

### Распределение депутатов Верховного Совета Коми АССР и Государственного Совета Республики Коми по уровню образования

(в процентах к итогу)

	Всего	В том числе имели профессиональное образование	
		высшее	среднее
1938 (I созыв)	100	25	25
1947 (II созыв)	100	28	26
1951 (III созыв)	100	45	21
1955 (IV созыв)	100	52	16
1959 (V созыв)	100	36	23
1963 (VI созыв)	100	40	25
1967 (VII созыв)	100	47	29
1971 (VIII созыв)	100	52	31
1975 (IX созыв)	100	54	36
1980 (X созыв)	100	49	43
1985 (XI созыв)	100	49	46
1990 (XII созыв)	100	77	21
1995 (Госсовет, I созыв)	100	94	-
1999 (Госсовет, II созыв)	100	98	-
2003 (Госсовет, III созыв)	100	93	3
2007 (Госсовет IV созыв)	100	93	3

### Состав депутатов Госсовета Республики Коми созыва 2007-2011 гг.

(человек)

	Всего депутатов	В том числе по возрастным группам			
		30 лет и моложе	31 - 40	41 - 50	старше 50 лет
<b>Все депутаты</b>	<b>29</b>	<b>1</b>	<b>5</b>	<b>7</b>	<b>16</b>
в том числе:					
по фракциям:					
«Единая Россия»	18	1	2	6	9
«Коммунистическая партия Российской Федерации»	2	-	-	-	2
«Либерально-демократическая партия России»	2	-	2	-	-
«Союз правых сил»	2	-	1	-	1
«Справедливая Россия»	3	-	-	1	2
депутаты, не входящие в зарегистри- рованные депутатские объединения	2	-	-	-	2

**Выборы Главы Республики Коми**

	Число кандидатов, чел	Участие населения в выборах, в процентах от числа избирателей	Результаты голосования, в процентах от числа проголосовавших за избранного Главу РК	Избранный Глава РК
Выборы Главы РК				
8 мая 1994 г.	4	37	51	Ю.А.Спиридонов
30 ноября 1997 г.	5	48	57	Ю.А.Спиридонов
16 декабря 2001 г.	7	48	40	В.А.Торлопов

7 декабря 2005 г. состоялась внеочередная сессия Государственного Совета Республики Коми по наделению полномочиями Главы Республики Коми по представлению Президента РФ. Депутаты Государственного Совета Республики Коми единогласно утвердили предложенную Президентом России В.В.Путиным кандидатуру В.А.Торлопова на должность Главы Республики Коми.

На внеочередной сессии Государственного Совета Республики Коми 5 января 2010 г. депутаты Государственного Совета Республики Коми единогласно утвердили предложенную Президентом России Д.А.Медведевым кандидатуру В.А.Гайзера на должность Главы Республики Коми.

**Число зарегистрированных общественных объединений <sup>1)</sup>**

(на начало года)

	2000	2004	2005	2006	2007	2008	2009	2010
<b>Число общественных объединений - всего</b>	<b>638</b>	<b>1003</b>	<b>880</b>	<b>793</b>	<b>742</b>	<b>634</b>	<b>617</b>	<b>601</b>
Общественные движения	19	22	16	16	16	13	12	12
Общественные фонды	43	42	26	23	21	19	16	13
в том числе благотворительные фонды	11	14	11	9	10	10	11	11
Органы общественной самодеятельности	2	3	3	2	2	2	2	2
Общественные учреждения	2	7	7	5	4	3	3	3
Национально-культурные автономии	8	12	10	9	10	10	9	8
Общественные организации, структурные подразделения международных, межрегиональных общественных объединений и союзы общественных объединений	314	406	315	279	268	256	267	277
Профессиональные союзы	235	474	471	430	400	331	308	286

<sup>1)</sup> До 2009 г. - по данным Управления Федеральной регистрационной службы по Республике Коми, в 2009 г. - по данным Управления Министерства юстиции Российской Федерации по Республике Коми; с учетом отделений и структур с общероссийским статусом.

**Число зарегистрированных религиозных организаций <sup>1)</sup>**

(на начало года)

	2000	2004	2005	2006	2007	2008	2009	2010
<b>Число религиозных организаций - всего</b>	<b>134</b>	<b>161</b>	<b>160</b>	<b>158</b>	<b>160</b>	<b>150</b>	<b>151</b>	<b>155</b>
Русская православная Церковь	76	87	86	85	85	81	84	86
Старообрядские церкви	4	3	2	2	2	2	2	2
Ислам	1	5	5	5	6	5	4	6
Евангельские христиане и христиане-баптисты	33	11	11	10	10	9	9	9
Адвентисты седьмого дня	5	6	6	6	6	6	4	4
Христиане веры евангельской - пятидесятники	3	24	24	24	26	23	21	22
Лютеране	3	3	3	3	3	3	3	3
Свидетели Иеговы	8	9	9	9	9	9	9	9
Сознание Кришны	1	1	1	-	-	-	-	-
Ортодоксальный иудаизм	-	2	2	2	2	2	3	2
Иные вероисповедания	-	10	11	12	11	10	12	12

<sup>1)</sup> До 2009 г. - по данным Управления Федеральной регистрационной службы по Республике Коми, с 2009 г. - по данным Управления Министерства юстиции Российской Федерации по Республике Коми; с учетом отделений и структур с общероссийским статусом.

## МЕТОДОЛОГИЧЕСКИЕ ПОЯСНЕНИЯ

**Государственные должности Российской Федерации, государственные должности субъектов Российской Федерации** - должности, устанавливаемые Конституцией Российской Федерации, федеральными законами для непосредственного исполнения полномочий федеральных государственных органов, и должности, устанавливаемые конституциями (уставами), законами субъектов Российской Федерации для непосредственного исполнения полномочий государственных органов субъектов Российской Федерации.

**Государственная гражданская служба Российской Федерации** - вид государственной службы, представляющей собой профессиональную служебную деятельность граждан Российской Федерации на должностях государственной гражданской службы Российской Федерации по обеспечению полномочий федеральных государственных органов, государственных органов субъектов Российской Федерации, лиц, замещающих государственные должности Российской Федерации, и лиц, замещающих государственные должности субъектов Российской Федерации.

Государственная гражданская служба Российской Федерации подразделяется на федеральную государственную гражданскую службу и государственную гражданскую службу субъектов Российской Федерации.

Заполнение сведений о составе работников, замещавших **должности государственной гражданской службы** по состоянию на 1 января 2007 г., осуществлялось в соответствии с Федеральным Законом «О государственной гражданской службе Российской Федерации» по категориям должностей: руководители, помощники (советники), специалисты, обеспечивающие специалисты. Ввиду отсутствия Реестра должностей государственной гражданской службы на дату учета, сведения по указанным категориям должностей представлены по оценке кадровых служб государственных органов.

Категории должностей государственной гражданской службы:

1) **руководители** - должности руководителей и заместителей руководителей государственных органов и их структурных подразделений, должности руководителей и заместителей руководителей территориальных органов федеральных органов исполнительной власти и их структурных подразделений, должности руководителей и заместителей руководителей представительств государственных органов и их структурных подразделений, замещаемые на определенный срок полномочий или без ограничений срока полномочий;

2) **помощники (советники)** - должности, учреждаемые для содействия лицам, замещающим государственные должности, руководителям государственных органов, руководителям территориальных

органов федеральных органов исполнительной власти и руководителям представительств государственных органов в реализации их полномочий и замещаемые на определенный срок, ограниченный сроком полномочий указанных лиц или руководителей;

3) **специалисты** - должности, учреждаемые для профессионального обеспечения выполнения государственными органами установленных задач и функций и замещаемые без ограничения срока полномочий;

4) **обеспечивающие специалисты** - должности, учреждаемые для организационного, информационного, документационного, финансово-экономического, хозяйственного и иного обеспечения деятельности государственных органов и замещаемые без ограничения сроков полномочий;

**На муниципальных должностях** учтены лица, замещавшие выборные муниципальные должности (должности депутатов, членов выборного органа местного самоуправления), а также должности, замещаемые на основании решений представительного или иного выборного органа местного самоуправления в отношении лиц, избранных в состав указанных органов в результате муниципальных выборов; иные муниципальные должности, замещаемые путем заключения трудового договора (руководителей структурных подразделений муниципальных органов, их заместителей, и специалистов всех категорий).

**Общественное объединение** - добровольное, самоуправляемое, некоммерческое формирование, созданное по инициативе граждан, объединившихся на основе общности интересов для реализации общих целей, указанных в уставе общественного объединения.

**Общественное движение** - массовое общественное объединение, не имеющее членства и преследующее социальные, политические и иные общественно полезные цели, поддерживаемые участниками общественного движения.

**Общественная организация** - основанное на членстве общественное объединение, созданное на основе совместной деятельности для защиты общих интересов и достижения уставных целей объединившихся граждан. Членами общественной организации в соответствии с ее уставом могут быть физические лица и юридические лица - общественные объединения.

**Религиозная организация** - добровольное объединение граждан Российской Федерации, иных лиц, постоянно и на законных основаниях проживающих на территории Российской Федерации, образованное в целях совместного исповедания и распространения веры и в установленном законом порядке зарегистрированное в качестве юридического лица. Религиозные организации в зависимости от территориальной сферы своей деятельности подразделяются на местные и централизованные.

# **ПРИРОДНЫЕ РЕСУРСЫ И ОХРАНА ОКРУЖАЮЩЕЙ СРЕДЫ**

**КЛИМАТ  
И ПРИРОДНЫЕ  
РЕСУРСЫ**

**ОХРАНА  
ОКРУЖАЮЩЕЙ  
СРЕДЫ**

**3**

<b>КЛИМАТ И ПРИРОДНЫЕ РЕСУРСЫ</b>		
Средняя месячная температура воздуха и количество осадков .....	31	Выбросы загрязняющих атмосферу веществ, отходящих от стационарных источников, по городам и районам .....
Земельная площадь .....	33	Выбросы наиболее распространенных загрязняющих атмосферу веществ, отходящих от стационарных источников .....
Важнейшие реки .....	34	39
Структура земельной площади в 2009 г. ....	35	Выбросы в атмосферу загрязняющих веществ, отходящих от стационарных источников, по видам экономической деятельности .....
Число озер, водохранилищ и площадь их зеркала .....	35	39
Важнейшие вершины гор .....	35	Выбросы наиболее распространенных загрязняющих атмосферу веществ, отходящих от стационарных источников, по городам и районам в 2009 г. ....
<b>ОХРАНА ОКРУЖАЮЩЕЙ СРЕДЫ</b>		40
Основные показатели, характеризующие воздействие хозяйственной деятельности на окружающую среду .....	36	Использование (утилизация) загрязняющих атмосферу веществ, уловленных очистными установками .....
Использование свежей воды .....	36	40
Использование свежей воды по городам и районам .....	36	Выбросы специфических веществ, загрязняющих атмосферу .....
Объем оборотной и повторно используемой воды по городам .....	37	40
Объем оборотной и повторно используемой воды по видам экономической деятельности ...	37	Инвестиции в основной капитал, направленные на охрану окружающей среды и рациональное использование природных ресурсов .....
Поступление загрязняющих веществ со сточными водами в водоемы .....	37	41
Объем сброса сточных вод в поверхностные водоемы по видам экономической деятельности .....	38	Инвестиции в основной капитал, направленные на охрану окружающей среды и рациональное использование природных ресурсов, по видам экономической деятельности без субъектов малого предпринимательства, в 2009 г. ....
Объем сброса загрязненных сточных вод по бассейнам отдельных морей и рек .....	38	41
Выбросы и улавливание загрязняющих атмосферу веществ, отходящих от стационарных источников .....	38	Ввод в действие мощностей по охране земельных и водных ресурсов, атмосферного воздуха .....
		41
		Методологические пояснения .....
		41

Раздел содержит описание географического положения, климатических условий и природных богатств Республики Коми. Публикуются сведения о земельных, лесных и водных ресурсах, также о государственных природных заповедниках и национальных парках. Содержатся данные о воздействии хозяйственной и иной деятельности человека на окружающую среду и природные ресурсы. Более подробно данные приведены в статистическом сборнике «Природопользование и охрана окружающей среды в Республике Коми».

## КЛИМАТ И ПРИРОДНЫЕ РЕСУРСЫ

**Территория.** Площадь республики - 416,8 тысячи квадратных километров (2,4 % Российской Федерации). Территория имеет наибольшую протяженность с юго-запада на северо-восток - 1275 километров, с севера на юг - 785 километров, с запада на восток - 695 километров. Общая длина границ - 4415 километров. На западе, северо-западе и севере республика граничит с Архангельской областью (2170 км) с входящим в нее Ненецким автономным округом (870 км), на востоке - с Ямало-Ненецким (480 км) и Ханты-Мансийским (570 км) автономными округами Тюменской области, на юго-востоке - со Свердловской областью (35 км), а на юге - с Пермским краем (645 км), на юго-западе - с Кировской областью (515 км).

**Климат.** Республика Коми расположена на Европейском Севере России между 59°-69° северной широты и 45°-66° восточной долготы. На большей части территории климат умеренно-континентальный с продолжительной зимой и коротким прохладным летом. Республика находится в субарктическом и умеренном климатических поясах. На крайнем севере и северо-востоке (за Полярным кругом и в горах Полярного Урала) господствует суровый субарктический климат. Средняя температура воздуха в январе 2009 г. на севере республики соответствовала -19°, -20°C, на юге - (-12°, -14°C), в июле на севере - (13° -14°C), на юге - 16°C. Сумма осадков в северных районах в январе составила 24-35 мм, в южной части - 37-41 мм. Количество выпавших осадков в июле распределилось следующим образом: в северной части выпало 36-61 мм, в южной - 51-56 мм.

### Средняя месячная температура воздуха и количество осадков <sup>1)</sup>

	Средняя температура, С°						Количество осадков, мм					
	январь			июль			январь			июль		
	2005	2008	2009	2005	2008	2009	2005	2008	2009	2005	2008	2009
Сыктывкар	-8,7	-11,0	-14,0	17,2	19,0	16,2	34,6	37,4	44,6	54,3	88,7	79,7
Воркута	-12,9	-11,6	-20,4	14,3	15,6	13,3	26,4	28,2	24,4	73,4	51,6	35,7
Вуктыл	-10,8	-12,1	-17,0	17,1	18,5	14,8	33,4	29,1	39,7	37,7	38,7	41,0
Инта	-11,7	-10,6	-20,0	15,5	17,7	13,6	22,6	40,8	35,5	101,9	65,0	60,8
Печора	-11,0	-11,8	-18,9	16,6	18,7	14,7	31,5	28,1	35,1	55,6	55,3	58,9
Сосногорск	-11,1	-12,0	-16,9	16,1	18,5	15,0	31,4	26,6	38,7	79,3	33,4	70,5
Усинск	-11,1	-11,1	-18,9	15,5	17,8	13,9	24,5	27,0	34,8	67,2	54,2	55,1
Ухта	-11,0	-12,0	-16,9	16,7	18,5	15,0	27,8	26,6	38,7	95,3	33,4	70,5
районы												
Ижемский	-9,9	-10,9	-18,0	16,0	18,1	14,6	27,7	35,9	46,6	96,6	85,5	38,7
Княжпогостский	-10,7	-11,4	-16,6	16,9	18,3	15,4	44,7	38,6	44,6	120,4	98,8	78,2
Койгородский	-9,3	-12,1	-13,3	17,1	19,1	16,2	32,7	26,7	40,7	81,4	32,6	55,5
Корткеросский	-10,3	-11,8	-15,3	17,3	18,7	15,6	32,5	28,9	38,4	64,7	74,6	81,7
Прилузский	-7,9	-11,1	-12,4	17,3	18,9	16,3	34,6	28,2	37,3	103,7	38,3	51,2
Сыктывдинский	-8,7	-11,0	-14,0	17,2	19,0	16,2	34,6	37,4	44,6	54,3	88,7	79,7
Сысольский	-8,9	-11,4	-13,8	17,3	18,9	16,2	25,1	22,3	37,1	62,3	59,7	51,0
Троицко-												
Печорский	-11,9	-12,9	-16,4	17,5	18,5	15,1	22,9	38,6	38,1	20,6	103,6	86,8
Удорский	-9,9	-10,7	-16,2	16,7	17,8	15,2	28,7	39,6	48,8	86,2	36,9	56,9
Усть-Вымский	-9,2	-11,2	-15,0	17,3	18,5	15,9	33,2	31,1	41,7	83,7	42,2	113,8
Усть-Куломский	-10,5	-12,1	-14,9	17,1	18,7	15,4	31,1	39,4	53,0	69,4	45,4	92,6
Усть-Цилемский	-10,2	-10,3	-17,4	15,8	17,5	14,7	28,0	33,6	33,4	42,1	80,4	57,8

<sup>1)</sup> По данным Центра по гидрометеорологии и мониторингу окружающей среды Республики Коми.

**Природные богатства.** Республика чрезвычайно богата природными ресурсами и занимает одно из ведущих мест в России по разведанным запасам. Основу природно-ресурсного потенциала составляет редкое по разнообразию и качеству сочетание полезных ископаемых. Территория Коми является топливно-энергетической базой ряда регионов европейской части России. Сырьевой потенциал твердых горючих полезных ископаемых представлен крупным Печорским угольным бассейном, который является вторым в России по ресурсам и содержит всю гамму углей, обеспечивающих развитие сырьевой базы энергетики и коксохимии. Основное количество балансовых запасов угля сосредоточено на разрабатываемых Интинском (25 %), Воргашорском (23 %), Воркутинском (14 %) и резервном Усинском (21 %) месторождениях.



Сырьем будущего эксперты называют горючие сланцы. Их запасы и прогнозные ресурсы сосредоточены в двух сланценосных бассейнах: Тимано-Печорском и Вычегодском. Запасы горючих сланцев оценены на Айювинском месторождении, Чим-Лоптюгском участке, Сысольском сланценосном бассейне. К твердым горючим полезным ископаемым также относится торф, запасы которого расположены в многочисленных месторождениях.

Тимано-Печорская нефтегазоносная провинция, значительная часть которой находится на территории Республики Коми, - одна из крупнейших в России. Республика интенсивно осваивает богатейшую минерально-сырьевую базу углеводородов. По состоянию на 1 января 2010 г. в республике открыто 153 месторождения углеводородного сырья. В Государственном балансе запасов в Республике Коми запасы нефти учтены по 132 месторождениям, из которых 115 нефтяных, 3 газонефтяных, 9 нефтегазоконденсатных, 5 нефтегазовых. Запасы горючего газа учтены по 133 месторождениям, в том числе свободный газ и газ газовой шапки - по 38 месторождениям, попутный (растворенный) - по 95 нефтяным месторождениям. Около половины запасов свободного газа сосредоточено на уникальном Вуктыльском нефтегазоконденсатном месторождении.

В этих месторождениях сосредоточены сотни миллионов тонн промышленных запасов нефти и сотни миллиардов кубических метров природного газа.

Сырьевая база черных металлов представлена рудами титана, марганца, хрома и ванадия, которые расположены на Среднем и Южном Тимане, на Приполярном Урале. Ярегское и Пижемское месторождения титановых руд являются крупнейшими в России и ближнем зарубежье. До настоящего времени добыча титановых руд не производилась. В республике реализуется проект «Комплексное освоение Ярегского нефтетитанового месторождения». Разработано ТЭО (проект) строительства 1-й очереди Ярегского горно-химического комплекса мощностью по добыче и переработке 600 тысяч тонн руды в год. Ценность этого месторождения заключается в совмещении части продуктивных титановых пластов с залежами тяжелой нефти.

Республика Коми является наиболее крупной и перспективной в России сырьевой базой бокситовых руд, здесь сосредоточено около трети российских балансовых запасов этого вида сырья для алюминиевой индустрии. В пределах Тиманского кряжа выявлены и в разной степени изучены месторождения двух бокситоносных районов, имеющих благоприятные горно-геологические условия: Средне-Тиманского (68 % запасов) и Южно-Тиманского (32 %). Выявлены десять месторождений и крупных залежей бокситовых руд. Разведано пять месторождений с балансовыми запасами бокситов, пригодных для использования.

Промышленная добыча бокситов на Среднем Тимане осуществляется более 10 лет. Основные потребители - Уральский и Богословский алюминиевые заводы, Челябинский абразивный завод, Бокситогорский и Пикалевский глиноземные комбинаты. Небольшая часть бокситов используется Воркутинским и Новороссийским цементными заводами. Качество бокситов среднее и высокое, позволяющее использовать их для производства глинозема, абразивов, огнеупоров, а при производстве глинозема попутно извлекать редкие металлы, в частности, галлий и ванадий, а в перспективе ниобий, редкие земли, скандий.

Ресурсная база золота в Республике Коми находится на западных склонах Полярного, Приполярного и Среднего Урала и представлена россыпными разведанными месторождениями, а также проявлениями рудного золота. Наиболее перспективные месторождения рудного и россыпного золота находятся в Кожимском рудно-россыпном районе.

Минерально-сырьевая база золота достаточна для развития золотодобывающей отрасли и имеет хорошие перспективы для расширения, главным образом за счет рудного золота. Добыча золота в Республике Коми в настоящее время не производится в основном по причине нахождения разведанных запасов на территории национального природного парка «Югыд ва».

В республике широко распространены неметаллические полезные ископаемые, которые могут быть использованы в качестве горнотехнического (барит, кварц, огнеупоры, базальт), горно-химического (каменные и калийные соли, фосфориты, сапропель, карбонаты для химической промышленности), кристаллического и камнесамоцветного (алмазы, жильный кварц, пьезокварц, горный хрусталь, аметист, жадеиты, нефриты, цветные халцедоны, приполярно-уральские родониты, дымчатый кварц, цитрин др.), минерально-строительного (гипс, стекольные пески, облицовочные и строительные камни, карбонаты, цементное сырье, опоки, строительный песок, гравий, глины, минеральные пигменты) сырья.

Важное промышленное значение имеют барит, кварцевое сырье, стекольные пески, каменная и калийно-магниева соли. Наиболее крупным и детально разведанным является Хойлинское месторождение баритовых руд, разработка которого началась в 1998 году. Руды Хойлинского месторождения характеризуются высоким качеством, практически являясь природным концентратом, вредных примесей руды не содержат.

Месторождения и проявления редких металлов (ниобий, тантал, молибден, вольфрам), рассеянных (галий, скандий), редкоземельных (цериевой и иттриевой групп) выявлены на Тимане, Приполярном Урале. Балансовые запасы учтены только для ниобия, тантала и редкоземельных металлов.

Значительных размеров достигают запасы пресных, минеральных и промышленных подземных вод. Их потенциал способен обеспечить развитие производительных сил в регионе.

Республика имеет около 40 % запасов древесины европейской части Российской Федерации, три четверти их относятся к категории возможных для эксплуатации. Промышленное использование лесов включает широкий спектр производств от заготовки древесины до выработки фанеры, целлюлозы, бумаги и картона.

**Ландшафт.** Значительная часть территории представляет собой холмистую равнину. По восточной границе проходят Уральские горы, с северо-запада на юго-восток пересекает Тиманский кряж. Между Уралом и Тиманом располагается Печорская низменность, на западе - Мезенско-Вычегодская равнина.

Северная часть республики расположена в зоне тундровых почв, центральная и южная - в зоне лесных и подзолистых. Около 2 % занимают наиболее плодородные пойменные аллювиальные почвы, которые используются под пастбища и сенокосы, а также под овощные культуры. Наиболее значительные массивы пойменных почв сформировались в долинах рек Печора, Ижма, Вычегда, Сысола, Луза.

Растительный покров отличается большим своеобразием и разнообразием. Крайний северо-восток Республики Коми занимает тундра, южнее расположена узкая полоса лесотундры, сменяющаяся к югу обширными лесными пространствами. На зону тундровой растительности приходится около 5 % площади, лесотундровой - 6 %, таежной - 89 %, луговой - более 1 %. Природная флора республики включает 1158 видов сосудистых растений из 413 родов и 114 семейств. Из них примерно 1000 видов встречается в таежной и более 500 - в тундровой зонах. Споровые растения (плауны, хвощи, папоротники) насчитывают более 40, голосеменные (хвойные) всего 8 видов. Господствующее положение в составе флоры занимают покрытосеменные - однодольные и двудольные, соответственно с 307 и 790 таксонами.

### Земельная площадь <sup>1)</sup>

(на конец года)

	1975	1980	1985	1990	1995	2000	2005	2006	2007	2008	2009
<b>Всего земель, используемых республикой:</b>											
тыс га	43370	43371	43372	43373	43417	43962	43961	40583 <sup>4)</sup>	40583	40583	40583
в процентах к итогу	100	100	100	100	100	100	100	100	100	100	100
Земли сельскохозяйственных организаций <sup>2)</sup> :											
тыс га	13620	13381	13400	13415	12559	1918 <sup>3)</sup>	1837	1856	1856	1856	1855
в процентах к итогу	31,4	30,9	30,9	30,9	28,9	4,6	4,4	4,4	4,5	4,5	4,5
Земли запаса и лесного фонда <sup>2)</sup> :											
тыс га	28437	28667	28623	28582	29424	38399	36612	36598	36598	36598	36606
в процентах к итогу	65,6	66,1	66,0	65,9	67,8	92,1	87,8	87,8	87,8	87,8	87,8
Земли прочих землепользователей <sup>2)</sup> :											
тыс га	1313	1323	1349	1376	1434	1360	3229	3224	3223	3223	3216
в процентах к итогу	3,0	3,0	3,1	3,2	3,3	3,3	7,8	7,8	7,7	7,7	7,7
Из всех земель используются за пределами республики:											
тыс га	5516	5516	5515	5515	5558	5558	5557	4269	4269	4269	4269
в процентах к итогу	12,7	12,7	12,7	12,7	12,8	12,6	12,6	10,5	10,5	10,5	10,5
Земли в административных границах Республики Коми, используемые другими субъектами РФ, тыс га	3823	3822	3820	3819	3818	3273	3273	5363	5363	5363	5363

<sup>1)</sup> По данным Управления Федерального агентства кадастра объектов недвижимости по Республике Коми.

<sup>2)</sup> С 2000 г. земли и структура приведены в административных границах республики; в 2001 г. земли заповедника «Югыд Ва» переведены из земель лесного фонда в земли особо охраняемых территорий.

<sup>3)</sup> С 2000 г. - земли сельскохозяйственного назначения (без оленьих пастбищ, которые учтены в землях лесного фонда и прочих землях).

<sup>4)</sup> Снижение площади используемых земель произошло из-за перерегистрации ижемской оленеводческой организации в Ненецком АО Архангельской области.

### Структура земельной площади в 2009 г.

(на конец года; в процентах к итогу)

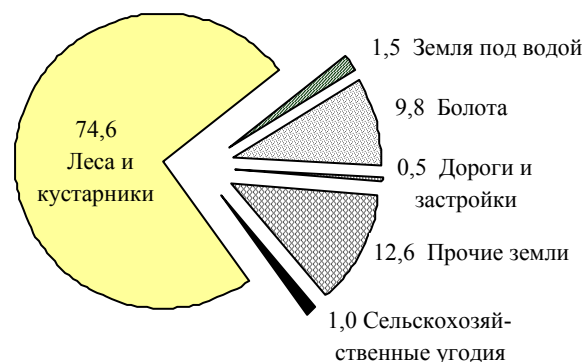

Состав лесных ресурсов республики определяют 8 видов хвойных и около 20 - лиственных пород, отличающихся выносливостью, холодостойкостью. Основными лесобразующими породами являются ель сибирская (55 %), сосна обыкновенная (24 %), береза (17 %). Из других пород выделяются лиственница и кедр. На долю хвойных пород приходится 80 % всех лесных насаждений.

Республика Коми входит в зону избыточного увлажнения. Значительное преобладание количества выпадающих атмосферных осадков над испарением, особенности рельефа и геологическое строение определили повышенную заболоченность и развитую гидрографическую сеть. По количеству рек и их многоводности республика занимает одно из первых мест в стране.

Гидрографическая сеть Республики Коми представлена большим количеством рек, которые относятся к бассейнам Белого моря (Вычегда с притоками Сысола и Вымь, Луза, Мезень с притоком Вашка); Баренцева (Печора с притоками Уса, Илыч, Щугер, Колва, Ижма, Пижма, Цильма), Карского (некоторые небольшие притоки рек Кары и Силоваяхи) и Каспийского (верхние участки рек Летка, Кобра, Вишерка). Общая протяженность рек длиной более 10 километров составляет 84 тысячи километров, их количество - около 3,5 тысячи.

Велики гидроэнергетические ресурсы самых крупных рек - Печоры и Вычегды. Почти две трети территории республики занимает бассейн реки Печора. Ее протяженность в пределах Республики Коми составляет 1570 километров, река судоходна на протяжении 1500 километров, ее приток Уса - на 325 километров. Она берет начало в Троицко-Печорском районе и пересекает 6 административных районов. Вычегда в пределах Республики Коми, протяженностью 920 км, пересекает 4 района. Река вместе с притоком Сысолой судоходна. Множество малых рек образует густую речную сеть.

Значительными являются ресурсы подземных минеральных вод. Наиболее распространены слабоминерализованные питьевые, сероводородные, с повышенным содержанием брома и железистые минеральные воды. В республике разведано 10 месторождений минеральных подземных вод.

В республике около 70 тысяч озер, из них самые крупные: Ямозеро, Синдорское, Косминское. Озера в Республике Коми незначительны по площади, рассеяны по всей территории, в большей степени сосредоточены в долинах рек и на водоразделах в северных районах (в большинстве это старицы, располагающиеся в поймах рек и Большеземельской тундре). Преобладают небольшие озера площадью водного зеркала до 50 гектаров. Фонд более или менее значительных рыбохозяйственных озерных объектов, где ведется или возможны добыча и любительский лов рыбы. Водоемы богаты рыбой, представленной 36 видами. Наиболее ценными являются семга, сиг, пелядь, ряпушка, омуль, нельма и хариус. Промысловое значение имеют также карповые (язь, лещ, плотва, карась).

### Важнейшие реки <sup>1)</sup>

Название реки	Основные притоки	Длина реки, км	Площадь бассейна, км <sup>2</sup>
Печора		1809	322000
	Илыч	411	16000
	Уса	565	93600
	Колва	564	18100
	Ижма	531	31000
	Цильма	374	21500
Вычегда		1130	121000
	Сысола	487	17200
Мезень	Вымь	499	25600
	Вашка	966	78000
Луза		605	21000
Летка		574	18300
		260	3700

### Число озер, водохранилищ и площадь их зеркала <sup>1)</sup>

	Число, ед	Общая протяженность береговой полосы, км	Площадь зеркала озер и водохранилищ, км <sup>2</sup>	В процентах от общей площади
<b>Всего озер и водохранилищ</b>	<b>68343</b>	<b>340</b>	<b>4327</b>	<b>100</b>
из них по площади зеркала, км <sup>2</sup> :				
менее 1	67993	208	3448	79,7
1-10	346	100	796	18,4
11-50	4	32	83	1,9

<sup>1)</sup> Источник: Информационный бюллетень «О состоянии поверхностных водных объектов на территории Республики Коми в 2006 г.», Отдел водных ресурсов по Республике Коми Двинско-Печорского бассейнового управления Федерального агентства водных ресурсов.

### Важнейшие вершины гор

Название	Высота над уровнем моря, м	Положение
г. Народная (Народа)	1894	Приполярный Урал
г. Сабля	1497	Приполярный Урал
г. Пайер	1472	Полярный Урал
г. Тэлпозис	1617	Северный Урал
г. Кожымис	1195	Северный Урал

**Охрана природы.** Животный мир Республики Коми отличается большим разнообразием. Обитает 58 видов млекопитающих, 260 - птиц, 50 - рыб, 5 видов земноводных, 2 - миног, около 7,8 тысячи - беспозвоночных животных. Типичные представители животного мира тундры - северный олень, песец, заяц-беляк, белая куропатка и полярная сова. В хвойных лесах занимаются охотой на белку, куницу, медведя, росомаху, рыся, бурндука, в мелколесье и долинах рек - на лисицу, волка, зайца, горностая, вблизи водоемов - выдру, норку и бобра. Промысловый интерес представляют глухарь, рябчик, тетерев, куропатка.

Список видов, включенных в Красную книгу Республики Коми, насчитывает 100 видов животных (54 вида беспозвоночных, 33 - птиц, 5 - млекопитающих и 6 - рыб), 311 видов растений и 124 вида грибов. На юге республики встречаются такие редкие виды млекопитающих как лесной хорек, европейский барсук, заяц-русак. Из птиц отмечено пребывание в регионе скопы, сапсана, беркута. В водоемах республики обитают редкие виды рыб: сибирский хариус, нельма, таймень.

Уделяется внимание охране редких животных и растений. Этой важной деятельностью занимаются Печоро-Ильчский государственный биосферный заповедник <sup>1)</sup> (создан в 1930 г.) и природный национальный парк «Югыд Ва» <sup>1)</sup> (в 1994 г.), 165 государственных природных заказников, 73 памятника природы. Общая площадь, занимаемая ими, - 6,1 миллиона гектаров, почти 15 % территории республики. Таких девственных лесов, не подвергавшихся влиянию человеческой деятельности и техногенному воздействию, в Европе уже не сохранилось. Именно поэтому в 1985 г. Печоро-Ильчский заповедник был включен в список биосферных. А десять лет спустя, по решению ЮНЕСКО, этот заповедник с охранной и буферной зонами и национальный парк «Югыд Ва», объединенные под общим названием «Девственные леса Коми», были внесены в перечень объектов Всемирного культурного и природного наследия.

Территории, прилегающие к Уральским горам, сами по себе уникальны. Здесь немало особо охраняемых природных объектов, каждый из которых по-своему неповторим. Но и среди них Печоро-Ильчский заповедник занимает особое место. На его территории органично сочетаются горные и равнинные ландшафты, уникальные старовозрастные малоразрушенные леса, представлена богатейшая флора и фауна европейских и сибирских видов, многие из которых занесены в Красную Книгу Международного союза охраны природы и природных ресурсов, Российской Федерации и нашей республики. Именно в Печоро-Ильче в 1949 г. начаты экспериментальные работы по проблеме одомашнивания лося, создана первая в мире опытная лосеферма.

В 2008 г. столбы выветривания на плато Маньпупунер признаны «Чудом России», они представляют особый интерес для туристов.

<sup>1)</sup> Информация приведена по данным государственного доклада «О состоянии окружающей природной среды Республики Коми в 2009 г.», выпущенного Министерством природных ресурсов и охраны окружающей среды Республики Коми.

## ОХРАНА ОКРУЖАЮЩЕЙ СРЕДЫ

### Основные показатели, характеризующие воздействие хозяйственной деятельности на окружающую среду

	1985	1990	1995	2000	2003	2004	2005	2006	2007	2008	2009
Забор воды из природных водных объектов для использования <sup>1)</sup> , млн м <sup>3</sup>	753,0	852,0	811,7	705,8	645,8	649,5	627,0	614,6	592,7	582,9	563,3
Сброс сточных вод в поверхностные водные объекты - всего <sup>1)</sup> , млн м <sup>3</sup>	678,0	733,4	689,0	612,9	551,9	554,6	547,9	538,7	514,4	515,1	483,2
из них загрязненных	170,6	193,8	161,2	146,4	140,5	136,5	133,3	127,1	121,8	117,8	108,9
Выбросы загрязняющих веществ в атмосферный воздух от стационарных источников, тыс т	781,1	927,3	945,0	685,4	630,6	659,8	670,5	670,1	654,8	618,2	598,3
Образовалось отходов производства и потребления <sup>2)</sup> , тыс т	...	...	45,0	5377,7	13459,0	11675,7	18272,5	6815,4	6570,4	8502,7	5162,4
в том числе опасных <sup>3)</sup>	...	...	45,0	5377,0	8316,4	4973,9	13249,6	802,5	693,9	769,3	645,7
Использование и обезвреживание отходов производства и потребления <sup>2)</sup> , млн т	...	...	34,0	2188,7	8156,5	5105,6	880,7	1362,8	1291,2	1705,0	1225,9

<sup>1)</sup> По данным Отдела водных ресурсов по Республике Коми Двинско-Печорского бассейнового водного управления.

<sup>2)</sup> До 2002 г. - токсичные отходы; с 2003 г. - отходы производства и потребления; 2003 г. - по данным Министерства природных ресурсов Республики Коми, с 2004 г. - Печорского межрегионального управления по технологическому и экологическому надзору.

<sup>3)</sup> С 2003 г. - отходы производства и потребления (с I по IV класс опасности для окружающей природной среды).

### Использование свежей воды <sup>1)</sup>

	1975	1980	1985	1990	1995	2000	2003	2004	2005	2006	2007	2008	2009
<b>Миллионов кубических метров</b>													
<b>Всего</b>	<b>1720</b>	<b>738</b>	<b>724</b>	<b>794</b>	<b>765</b>	<b>663</b>	<b>587</b>	<b>588</b>	<b>568</b>	<b>568</b>	<b>543</b>	<b>542</b>	<b>519</b>
в том числе на:													
орошение и сельскохозяйственное водоснабжение	2	3	8	10	8	3	2	1	1	1	1	1	1
производственные нужды	1581	648	609	613	592	517	457	462	464	458	437	434	422
хозяйственно-питьевые нужды	137	87	107	148	150	133	117	98	66	74	70	71	59
прочие нужды	...	...	...	23	15	10	11	26	36	35	34	36	37
<b>В процентах к итогу</b>													
<b>Всего</b>	<b>100</b>	<b>100</b>	<b>100</b>	<b>100</b>	<b>100</b>	<b>100</b>	<b>100</b>	<b>100</b>	<b>100</b>	<b>100</b>	<b>100</b>	<b>100</b>	<b>100</b>
в том числе на:													
орошение и сельскохозяйственное водоснабжение	0	0	1	1	1	0	0	0	0	0	0	0	0
производственные нужды	92	88	84	77	77	78	78	79	82	81	81	80	81
хозяйственно-питьевые нужды	8	12	15	19	20	20	20	17	12	13	13	13	11
прочие нужды	...	...	...	3	2	2	2	4	6	6	6	7	7

<sup>1)</sup> По данным Отдела водных ресурсов по Республике Коми Двинско-Печорского бассейнового водного управления.

### Использование свежей воды по городам и районам <sup>1)</sup>

(миллионов кубических метров)

	Всего				В том числе на нужды							
	2000	2005	2008	2009	производственные				хозяйственно-питьевые			
					2000	2005	2008	2009	2000	2005	2008	2009
<b>Республика Коми</b>	<b>663,4</b>	<b>567,7</b>	<b>541,6</b>	<b>519,2</b>	<b>517,2</b>	<b>464,3</b>	<b>434,0</b>	<b>422,2</b>	<b>132,7</b>	<b>66,4</b>	<b>70,7</b>	<b>59,2</b>
Сыктывкар	188,1	189,5	154,3	149,7	157,5	157,9	122,2	118,7	30,2	26,0	25,7	24,3
Воркута	220,5	152,1	171,1	161,2	174,2	148,3	154,0	152,5	46,3	3,7	16,3	8,0
Вуктыл	3,9	2,8	2,5	2,4	1,6	1,1	0,7	0,7	2,0	1,5	1,3	1,2
Инта	20,2	11,8	10,7	7,9	10,4	6,1	6,9	5,3	8,9	4,8	3,2	1,9
Печора	14,7	13,9	10,1	10,4	9,1	8,2	5,5	4,9	5,5	3,3	3,1	3,7
Сосногорск	153,9	132,5	131,9	129,4	147,8	128,0	127,3	124,7	4,7	3,3	2,7	2,7
Усинск	16,8	31,4	29,4	28,7	2,1	4,7	4,2	3,8	7,4	4,7	3,2	3,0
Ухта	26,2	19,3	17,5	17,0	8,1	4,2	6,4	6,1	17,5	11,0	8,9	8,7
районы												
Ижемский	0,4	0,0	0,1	0,1	0,0	0,0	0,0	0,0	0,2	0,0	0,1	0,1
Княжпогостский	4,5	3,4	4,0	3,0	1,7	1,6	2,3	1,5	2,7	1,7	1,4	1,3
Койгородский	0,1	0,1	0,1	0,2	0,0	0,1	-	0,0	0,1	0,0	0,1	0,1
Корткеросский	0,9	0,5	0,4	0,4	0,1	0,1	0,2	0,2	0,6	0,3	0,1	0,1
Прилузский	0,8	0,7	0,7	0,7	0,1	0,1	0,0	0,0	0,6	0,6	0,6	0,6
Сыктывдинский	1,8	2,4	1,8	1,6	0,4	0,4	0,4	0,4	0,8	1,7	1,0	0,6
Сысольский	0,8	0,6	0,3	0,4	0,1	0,1	0,1	0,1	0,6	0,4	0,2	0,2
Троицко-Печорский	1,8	0,8	0,9	0,8	0,4	0,3	0,4	0,4	0,7	0,5	0,4	0,4
Удорский	1,9	1,1	0,7	0,7	0,6	0,2	0,1	0,1	1,3	0,8	0,6	0,6
Усть-Вымский	5,3	4,5	4,7	4,1	2,8	2,8	3,1	2,5	2,5	1,6	1,6	1,4
Усть-Куломский	0,4	0,4	0,4	0,4	0,1	0,1	0,3	0,3	0,2	0,3	0,1	0,1
Усть-Цилемский	0,3	0,1	0,1	0,1	0,1	-	0,0	0,0	0,1	0,1	0,1	0,1

<sup>1)</sup> По данным Отдела водных ресурсов по Республике Коми Двинско-Печорского бассейнового водного управления.

## Объем оборотной и повторно используемой воды по городам <sup>1)</sup>

(миллионов кубических метров)

	1995	2000	2003	2004	2005	2006	2007	2008	2009
<b>Республика Коми</b>	<b>1092,2</b>	<b>1260,0</b>	<b>1366,7</b>	<b>1373,1</b>	<b>1336,2</b>	<b>1386,1</b>	<b>1441,2</b>	<b>1460,2</b>	<b>1429,9</b>
Сыктывкар	414,3	485,8	563,1	595,4	592,8	613,1	608,7	596,1	600,5
Воркута	60,0	59,3	37,5	46,7	45,8	40,6	35,6	34,9	32,2
Вуктыл	3,1	3,6	3,7	3,1	3,7	3,8	4,5	3,7	3,6
Инта	19,4	18,9	12,7	8,7	2,5	2,3	2,4	2,2	2,1
Печора	386,6	500,6	523,3	493,7	461,6	503,7	562,3	596,6	572,7
Сосногорск	170,5	159,5	195,6	193,1	196,4	193,3	197,5	195,7	187,7
Усинск	15,9	15,3	17,3	17,3	19,4	17,6	18,2	19,1	19,5
Ухта	14,5	12,2	9,4	10,0	9,0	8,1	8,0	8,3	8,7

<sup>1)</sup> По данным Отдела водных ресурсов по Республике Коми Двинско-Печорского бассейнового водного управления.

## Объем оборотной и повторно используемой воды по видам экономической деятельности <sup>1)</sup>

(миллионов кубических метров)

	2007	2008	2009	
			всего	в процентах к итогу
<b>Объем оборотной и повторно используемой воды - всего</b>	<b>1441,2</b>	<b>1460,2</b>	<b>1429,9</b>	<b>100</b>
из него по видам экономической деятельности:				
сельское и лесное хозяйство	0,02	0,02	0,02	0
добыча полезных ископаемых	47,1	49,8	49,4	4
добыча топливно-энергетических полезных ископаемых	46,7	49,3	49,4	3
обрабатывающие производства	629,3	617,0	620,8	43
обработка древесины и производство изделий из дерева	2,7	2,9	1,9	0
целлюлозно-бумажное производство; издательская и полиграфическая деятельность	608,6	617,0	600,4	42
производство и распределение электроэнергии, газа и воды	725,3	755,5	725,2	51
транспорт	0,02	0,02	0,02	0
государственное управление и обеспечение военной безопасности; социальное обеспечение	38,7	37,0	33,9	2
предоставление прочих коммунальных, социальных и персональных услуг	0,4	0,6	0,6	0

<sup>1)</sup> По данным Отдела водных ресурсов по Республике Коми Двинско-Печорского бассейнового водного управления.

## Поступление загрязняющих веществ со сточными водами в водоемы <sup>1)</sup>

	1990	1995	2000	2003	2004	2005	2006	2007	2008	2009
<b>Объем сброса сточных вод, требующих очистки, млн м<sup>3</sup></b>	<b>776</b>	<b>289</b>	<b>252</b>	<b>236</b>	<b>219</b>	<b>209</b>	<b>203</b>	<b>194</b>	<b>192</b>	<b>177</b>
В составе сточных вод сброшено:										
сульфатов, тыс т	39	42	30	30	35	35	33	29	27	25
хлоридов, тыс т	35	27	23	19	21	11	20	30	12	11
аммонийного азота, т	2265	1370	574	446	470	388	493	555	527	476
общего азота, т	44	-	-	-	-	-	-	-	-	-
нитратов, т	591	844	652	636	545	730	1034	1607	1546	1770
железа, т	69	43	35	45	47	35	41	33	37	33
фосфора общего, т	550	197	121	110	117	123	128	140	141	71
цинка, т	0,7	1,1	1,2	1,8	1,3	1,2	3,5	3,5	0,9	3
свинца, т	-	-	0,4	0,1	0,2	0,1	0,1	0,1	0,1	0,2
никеля, т	-	0,1	0,4	0,1	0,2	0,03	0,02	0,02	0,02	0,02

<sup>1)</sup> По данным Отдела водных ресурсов по Республике Коми Двинско-Печорского бассейнового водного управления; с 2006 г. - с учетом ливневых стоков.

**Объем сброса сточных вод в поверхностные водоемы  
по видам экономической деятельности <sup>1)</sup>**

(миллионов кубических метров)

	2007	2008	2009	
			всего	в процентах к итогу
<b>Объем сброса сточных вод - всего</b>	<b>514,4</b>	<b>515,1</b>	<b>483,2</b>	<b>100</b>
из него по видам экономической деятельности:				
сельское и лесное хозяйство	0,4	0,4	0,4	0
добыча полезных ископаемых	16,7	14,3	22,7	5
добыча топливно-энергетических полезных ископаемых	16,7	14,3	21,7	4
обрабатывающие производства	186,3	178,1	154,7	32
производство пищевых продуктов, включая напитки, и табака	0,03	0,02	0,02	0
обработка древесины и производство изделий из дерева	12,4	12,8	10,9	2
целлюлозно-бумажное производство; издательская и полиграфическая деятельность	152,8	144,8	132,2	27
производство прочих неметаллических минеральных продуктов	0,01	0,01	0,01	0
производство и распределение электроэнергии, газа и воды	260,7	271,6	258,8	54

<sup>1)</sup> По данным Отдела водных ресурсов по Республике Коми Двинско-Печорского бассейнового водного управления; с 2006 г. - с учетом ливневых стоков.

**Объем сброса загрязненных сточных вод  
по бассейнам отдельных морей и рек <sup>1)</sup>**

(миллионов кубических метров)

	1995	2000	2003	2004	2005	2006	2007	2008	2009
<b>Всего</b>	<b>161,2</b>	<b>146,4</b>	<b>140,5</b>	<b>136,5</b>	<b>133,3</b>	<b>127,1</b>	<b>121,8</b>	<b>117,8</b>	<b>108,9</b>
Бассейн Каспийского моря	0,0	0,0	0,02	0,0	0,0	0,0	0,0	0,0	0,0
в том числе бассейн р.Волги	0,0	0,0	0,02	0,0	0,0	0,0	0,0	0,0	0,0
Бассейн Баренцева моря	31,9	22,1	21,4	18,8	17,1	14,4	14,7	13,6	13,7
в том числе бассейн р.Печоры	31,9	22,1	21,4	18,8	17,1	14,4	14,7	13,6	13,7
в том числе бассейны рек:									
Усы	26,9	15,5	18,3	12,3	11,2	8,5	9,0	8,3	8,5
Ижмы	3,0	5,3	1,9	4,7	4,3	4,4	4,1	3,8	3,6
Бассейн Белого моря	129,1	124,3	119,1	117,7	116,2	112,7	107,1	104,2	95,2
в том числе бассейны рек:									
Северной Двины	128,1	123,1	118,0	116,9	115,5	112,2	106,6	103,7	94,8
в том числе р.Вычегды	128,1	123,1	117,8	116,9	115,5	112,2	106,6	103,7	94,8
Мезени	1,0	1,3	1,0	0,8	0,7	0,5	0,5	0,5	0,5
в том числе р.Вашки	0,7	0,6	0,5	0,4	0,4	0,3	0,2	0,2	0,2

<sup>1)</sup> По данным Отдела водных ресурсов по Республике Коми Двинско-Печорского бассейнового водного управления; с 2006 г. - с учетом ливневых стоков.

**Выбросы и улавливание загрязняющих атмосферу веществ,  
отходящих от стационарных источников**

Годы	Выброшено в атмосферу загрязняющих веществ, тыс т	Уловлено и обезврежено загрязняющих атмосферу веществ		Годы	Выброшено в атмосферу загрязняющих веществ, тыс т	Уловлено и обезврежено загрязняющих атмосферу веществ	
		тыс т	в процентах от общего количества загрязняющих веществ, отходящих от стационарных источников			тыс т	в процентах от общего количества загрязняющих веществ, отходящих от стационарных источников
1985	781,1	678,7	47	2004	659,8	371,1	36
1990	927,3	622,0	40	2005	670,5	323,4	33
1995	945,0	516,2	35	2006	670,1	322,2	33
2000	685,4 <sup>1)</sup>	451,2	40	2007	654,8	298,1	31
2001	688,3	460,7	40	2008	618,2	283,0	31
2002	663,8	432,5	39	2009	598,3	268,4	31
2003	630,6	383,5	38				

<sup>1)</sup> Уменьшение в связи с изменением методики расчета потерь природного газа при его транспортировке.

**Выбросы загрязняющих атмосферу веществ,  
отходящих от стационарных источников, по городам и районам**

(тысяч тонн)

	1995	2000	2003	2004	2005	2006	2007	2008	2009
<b>Республика Коми</b>	<b>945,0</b>	<b>685,4</b> <sup>1)</sup>	<b>630,6</b>	<b>659,8</b>	<b>670,5</b>	<b>670,1</b>	<b>654,8</b>	<b>618,2</b>	<b>598,3</b>
Сыктывкар	28,6	32,9	22,9	28,1	29,0	24,3	27,4	23,4	27,0
Воркута	506,3	359,1	319,1	327,6	287,7	271,7	265,0	264,9	221,3
Вуктыл	61,0	17,7	24,0	24,0	28,8	25,7	27,1	18,1	20,9
Инта	31,9	26,7	23,9	26,4	21,8	33,0	30,0	29,1	28,3
Печора	14,8	30,6	14,9	15,7	14,1	24,4	37,5	33,5	38,1
Сосногорск	49,2	42,9	67,7	47,0	71,1	80,6	68,9	49,2	36,2
Усинск	65,5	74,1	65,0 <sup>2)</sup>	90,5	109,7	121,1	112,4	111,1	125,8
Ухта	112,1	56,6	54,9	52,7	41,1	31,4	30,5	38,1	39,0
районы									
Ижемский	0,4	1,5	1,2	1,0	2,6	4,1	3,2	3,6	3,8
Княжпогостский	26,3	16,2	12,2	14,3	25,9	24,6	19,4	11,6	25,2
Койгородский	1,2	1,0	0,8	0,9	0,5	0,6	0,6	0,8	0,8
Корткеросский	2,1	2,3	1,5	2,0	1,9	0,9	2,1	2,0	2,2
Прилузский	2,8	2,2	1,6	1,8	1,7	2,0	1,7	1,3	1,3
Сыктывдинский	1,8	2,2	2,0	2,7	2,7	1,7	1,3	1,3	1,2
Сысольский	0,9	1,0	1,2	1,2	0,9	0,9	0,6	0,7	0,5
Троицко-Печорский	3,5	2,4	1,8	1,5	1,4	1,5	1,1	1,2	1,6
Удорский	2,5	2,5	2,2	2,9	2,9	2,5	2,2	2,3	2,3
Усть-Вымский	30,5	9,3	8,7	15,0	22,1	14,1	19,2	21,9	18,8
Усть-Куломский	1,5	2,0	3,0	2,3	2,2	2,3	2,2	2,0	1,9
Усть-Цилемский	2,1	2,2	2,0	2,2	2,4	2,7	2,4	2,2	2,2

<sup>1)</sup> Уменьшение объемов в связи с изменением методики расчета потерь природного газа при его транспортировке.

<sup>2)</sup> Без учета объемов выбросов ЗАО "Колванефть".

**Выбросы наиболее распространенных загрязняющих атмосферу веществ,  
отходящих от стационарных источников**

(тысяч тонн)

	1995	2000	2003	2004	2005	2006	2007	2008	2009
<b>Всего</b>	<b>945,0</b>	<b>685,4</b>	<b>630,6</b>	<b>659,8</b>	<b>670,5</b>	<b>670,1</b>	<b>654,8</b>	<b>618,2</b>	<b>598,3</b>
в том числе:									
твердые вещества	117,6	89,5	63,5	65,8	55,7	59,1	65,1	65,5	58,5
газообразные и жидкие вещества	827,4	595,9	567,1	594,0	614,8	611,0	589,7	552,7	539,8
из них:									
диоксид серы	73,1	68,8	61,7	64,5	64,3	65,2	53,2	52,9	51,6
оксид углерода	133,4	154,3	148,0	151,2	170,6	187,4	191,9	179,0	184,2
оксиды азота <sup>1)</sup>	29,9	28,0	26,1	29,1	29,1	29,2	28,6	30,4	29,3
углеводороды (без летучих органических соединений)	571,1	328,5	315,7	334,6	338,0	317,3	304,4	279,3	264,6
летучие органические соединения	10,0	14,5	13,9	13,1	11,6	9,3	10,9	10,2	9,4

<sup>1)</sup> В пересчете на NO<sub>2</sub>.

**Выбросы в атмосферу загрязняющих веществ, отходящих от стационарных источников, по видам экономической деятельности**

(тысяч тонн)

	2005	2006	2007	2008	2009	
					всего	в процентах к итогу
<b>Выбросы в атмосферу загрязняющих веществ - всего</b>	<b>670,5</b>	<b>670,1</b>	<b>654,8</b>	<b>618,2</b>	<b>598,3</b>	<b>100</b>
из них по видам экономической деятельности:						
сельское и лесное хозяйство	2,1	1,5	1,3	1,1	0,7	0
добыча полезных ископаемых	436,8	461,6	455,3	404,9	383,7	64
добыча топливно-энергетических полезных ископаемых	435,0	459,7	453,6	403,9	382,7	64
добыча каменного угля	227,0	219,9	213,3	205,2	172,4	29
добыча сырой нефти и природного газа, предоставление услуг в этих областях	208,1	239,8	240,2	198,7	210,3	35
добыча полезных ископаемых, кроме топливно-энергетических	1,8	1,9	1,7	0,9	1,0	0
обрабатывающие производства	39,8	33,6	37,5	46,6	38,0	6
производство пищевых продуктов, включая напитки	0,2	0,3	0,4	0,1	0,2	0
обработка древесины и производство изделий из дерева, кроме мебели	4,6	4,1	5,2	3,3	3,1	1
производство прочих неметаллических минеральных продуктов	0,3	0,7	0,9	14,0	4,3	1
производство готовых металлических изделий	0,1	0,1	0,1	0,1	0,1	0
производство и распределение электроэнергии, газа и воды	106,9	104,4	90,5	99,2	96,4	16
транспорт и связь	73,1	54,5	51,8	65,7	75,8	13
деятельность сухопутного транспорта	72,6	54,0	51,3	65,6	75,7	13
транспортирование по трубопроводам	70,5	52,3	49,8	64,9	75,1	13
прочие виды экономической деятельности	11,8	14,5	18,4	0,7	3,7	1



**Выбросы наиболее распространенных загрязняющих атмосферу веществ, отходящих от стационарных источников, по городам и районам в 2009 г.**

(тысяч тонн)

	Всего	В том числе						
		твердые	газообразные и жидкие - всего	из них				
				диоксид серы	оксид углерода	оксиды азота <sup>1)</sup>	углеводороды (без ЛОС)	летучие органические соединения (ЛОС)
<b>Республика Коми</b>	<b>598,3</b>	<b>58,5</b>	<b>539,8</b>	<b>51,6</b>	<b>184,2</b>	<b>29,3</b>	<b>264,6</b>	<b>9,4</b>
Сыктывкар	27,0	2,9	24,1	1,0	18,8	4,0	0,1	0,1
Воркута	221,3	25,7	195,6	26,5	5,7	8,4	154,9	0,1
Вуктыл	20,8	0,6	20,2	0,3	6,4	1,4	12,1	0,0
Инта	28,3	6,9	21,4	10,2	1,9	0,9	8,3	0,0
Печора	38,1	3,6	34,5	0,9	23,7	4,7	4,7	0,5
Сосногорск	36,2	1,6	34,6	0,2	27,6	1,8	4,7	0,3
Усинск	125,8	8,8	117,0	7,1	79,0	2,2	26,4	2,0
Ухта	39,0	0,8	38,2	0,6	7,4	2,6	21,2	6,3
районы								
Ижемский	3,8	0,7	3,2	0,2	2,4	0,1	0,5	0,0
Княжпогостский	25,2	1,5	23,7	0,6	3,5	1,4	18,0	0,0
Койгородский	0,8	0,4	0,4	0,2	0,2	0,0	-	-
Корткеросский	2,2	1,0	1,2	0,7	0,5	0,1	-	-
Прилузский	1,3	0,3	1,0	0,4	0,5	0,1	-	-
Сыктывдинский	1,2	0,3	0,9	0,2	0,5	0,1	0,0	0,0
Сысольский	0,5	0,1	0,3	0,1	0,2	0,0	0,0	0,0
Троицко-Печорский	1,6	0,6	1,0	0,2	0,7	0,1	0,0	0,0
Удорский	2,3	0,7	1,6	0,5	0,9	0,1	0,0	0,0
Усть-Вымский	18,8	0,6	18,2	0,4	3,0	1,2	13,6	0,0
Усть-Куломский	1,9	0,7	1,2	0,7	0,5	0,1	0,0	-
Усть-Цилемский	2,2	0,7	1,5	0,6	0,7	0,1	0,1	0,0

<sup>1)</sup> В пересчете на NO<sub>2</sub>.

**Использование (утилизация) загрязняющих атмосферу веществ, уловленных очистными установками**

	1995	2000	2003	2004	2005	2006	2007	2008	2009
Количество вредных веществ, уловленных (обезвреженных) очистными установками, тыс т	516,2	451,2	383,5	371,1	323,4	322,2	298,1	283,0	268,4
Утилизировано загрязняющих атмосферу вредных веществ: тыс т	56,2	45,1	113,2	118,4	92,1	102,7	59,5	62,5	43,5
в процентах от общего количества уловленных загрязняющих атмосферу веществ	11	10	30	32	29	32	20	22	16

**Выбросы специфических веществ, загрязняющих атмосферу**

(тонн)

	2000	2003	2004	2005	2006	2007	2008	2009
<b>Всего, тыс</b>	<b>434,3</b>	<b>394,8</b>	<b>415,0</b>	<b>406,6</b>	<b>388,3</b>	<b>381,0</b>	<b>355,9</b>	<b>333,2</b>
из них:								
ди Ванадий пентоксид (пыль) (Ванадия пятиокись)	11,8	9,0	9,1	8,7	12,6	10,1	17,5	21,2
марганец и его соединения	0,8	1,1	0,9	1,0	1,5	1,5	2,1	4,8
аммиак	149,9	136,7	106,7	425,4	250,9	184,0	188,6	123,3
кислота серная	16,8	22,9	33,4	14,8	16,5	15,5	14,3	15,0
углерод (сажа), тыс	4,9	4,9	5,0	7,6	9,7	10,8	11,0	13,2
дигидросульфид (сероводород)	1326,2	352,4	417,1	576,1	397,6	327,8	246,7	220,5
фтористые газообразные соединения	0,2	0,3	0,2	4,2	16,4	2,9	5,5	9,8
хлор	1,9	2,7	3,6	3,4	3,9	1,7	1,2	1,0
метан, тыс	303,9	291,2	307,8	317,1	293,6	281,1	256,5	235,5
бензол	126,5	196,5	103,3	106,0	81,0	78,9	91,3	123,3
диметилбензол (ксилол)	120,6	156,5	115,5	110,0	55,5	43,6	57,9	58,0
метилбензол (толуол)	178,1	186,1	98,0	96,2	81,4	78,6	71,0	96,2
гидроксибензол (фенол)	12,8	15,0	3,5	3,2	2,7	2,0	2,7	2,9
бутилацетат	9,4	6,8	2,8	3,7	2,9	3,0	2,1	2,7
этилацетат	4,1	3,6	1,5	2,3	1,3	0,9	0,02	0,8
формальдегид	20,8	37,2	47,9	36,1	50,2	41,5	62,8	53,7
пропан-2-он (ацетон)	10,4	7,5	5,7	6,7	5,8	4,9	4,8	4,1
метантиол (метилмеркаптан) <sup>1)</sup>	177,4	70,9	86,9	87,5	44,4	38,2	14,3 <sup>1)</sup>	19,9
бензин (нефтяной, маслосернистый)	979,8	124,4	14,3	11,9	8,6	7,0	81,5	158,0

<sup>1)</sup> С 2006 г. - уменьшение объемов выбросов в связи с совершенствованием технологических процессов в целлюлозно-бумажном производстве.

### Инвестиции в основной капитал, направленные на охрану окружающей среды и рациональное использование природных ресурсов <sup>1)</sup>

(в фактически действовавших ценах; миллионов рублей)

	1985	1990	1995	2000	2003	2004	2005	2006	2007	2008	2009
<b>Инвестиции в основной капитал - всего</b>	<b>23</b>	<b>30</b>	<b>69996</b>	<b>1036</b>	<b>262</b>	<b>493</b>	<b>960</b>	<b>1099</b>	<b>349</b>	<b>753</b>	<b>4253</b>
в том числе на:											
охрану и рациональное использование водных ресурсов	21	27	45849	106	131	313	376	981	189	165	803
охрану атмосферного воздуха	0,4	1,6	11518	805	18	26	320	29	21	449	3420
охрану и рациональное использование земель	0,8	1,5	11714	118	5	25	188	15	36	60	25
мероприятия по утилизации отходов	...	...	722	3	6	129	61	59	103	79	5
другие мероприятия	0,6	-	193	4	102	-	15	15	0,2	-	0,1

<sup>1)</sup> Без субъектов малого предпринимательства; с 2003 г. - без НДС.

### Инвестиции в основной капитал, направленные на охрану окружающей среды и рациональное использование природных ресурсов, по видам экономической деятельности без субъектов малого предпринимательства, в 2009 г.

(в фактически действовавших ценах; миллионов рублей)

	Инвестиции в основной капитал		Из них		
	всего	2009 в процентах к 2008	на охрану и рациональное использование водных ресурсов	на охрану атмосферного воздуха	на охрану и рациональное использование земель
<b>Всего</b>	<b>4253,5</b>	<b>565</b>	<b>803,3</b>	<b>3420,0</b>	<b>24,8</b>
из них организаций с основным видом экономической деятельности:					
добыча полезных ископаемых	114,5	91,4	70,8	29,4	14,0
добыча сырой нефти и природного газа, предоставление услуг в этих областях	106,9	135,7	70,8	29,4	6,4
обрабатывающие производства	4112,3	710	722,3	3380,0	7,5
производство и распределение электроэнергии, газа и воды	2,3	57,5	-	2,3	-
оптовая и розничная торговля; ремонт автомобильных средств, мотоциклов, бытовых изделий и предметов личного пользования	2,3	11,7	-	-	2,3
транспорт и связь	22,1	-	10,2	8,2	1,0

### Ввод в действие мощностей по охране земельных и водных ресурсов, атмосферного воздуха

	1995	2000	2003	2004	2005	2006	2007	2008	2009
Станции для очистки сточных вод - всего, тыс м <sup>3</sup> в сутки	2,30	-	142,93	0,04	24,71	0,62	671,9	3,21	0,17
Установки для улавливания и обезвреживания вредных веществ из отходящих газов, тыс м <sup>3</sup> газа в час	400,00	-	-	-	0,88	0,22	1,00	1,20	-
Установки (производства) для утилизации и переработки отходов производства, тыс т в год	-	0,06	-	-	-	-	-	-	0,22
Полигоны по утилизации, обезвреживанию и захоронению токсичных промышленных, бытовых и иных отходов, тыс т в год	-	9,50	16,15	-	-	10,4	10,2	1,41	0,35
Установки по сбору нефти, мазута, мусора и других жидких и твердых отходов с акваторий рек, водоемов, ед	-	-	6	21	22	5	2	1	-

## МЕТОДОЛОГИЧЕСКИЕ ПОЯСНЕНИЯ

**Забор воды из природных водных объектов для использования** - изъятие водных ресурсов из поверхностных (включая моря) водоемов и подземных горизонтов с целью дальнейшего потребления воды. В общий объем забора входят используемые шахтно-рудничные воды, получаемые при добыче полезных ископаемых. В этот показатель не включается объем пропуска воды через гидроузлы для производства электроэнергии, пропуска рыбы, поддержания судоходных глубин и др.

**Сброс сточных вод** в поверхностные водоемы включает объемы нормативно-чистых, нормативно-очищенных и загрязненных стоков (производственных и коммунальных), сброшенных в поверхностные водоемы.

**Нормативно-чистые сточные воды** - стоки, отведение которых без очистки в водные объекты не приводит к нарушению норм и качества вод в контролируемом створе или пункте водопользования.

**Нормативно-очищенные сточные воды** - стоки, которые прошли очистку на соответствующих сооружениях и отведение которых после очистки в водные объекты не приводит к нарушению норм качества воды в контролируемом створе или пункте водопользования, т.е. содержание (количество) загрязняющих веществ в этих сточных водах не должно превышать утвержденные нормы предельно допустимого сброса (ПДС).

**Загрязненные сточные воды** - производственные и бытовые (коммунальные) стоки, сброшенные в поверхностные водные объекты без очистки (или после недостаточной очистки) и содержащие загрязняющие вещества в количествах, превышающих утвержденный предельно допустимый сброс. В них не включаются коллекторно-дренажные воды, отводимые с орошаемых земель после полива.

**Использование свежей воды** - водопотребление забранной из различных источников водных ресурсов (включая морскую воду) для удовлетворения хозяйственных нужд. В него не включается оборотное водопотребление, а также повторное использование сточной и коллекторно-дренажной воды.

**Использование воды на производственные нужды** (исключая нужды сельского хозяйства) - объем водопотребления для технических (технологических) целей при добыче полезных ископаемых, в обрабатывающих производствах, при производстве и распределении электроэнергии, газа и воды, в транспорте, строительстве и других видах деятельности, включая объем свежей воды, поступающей на подпитку систем оборотного водоснабжения.

**Использование воды на хозяйственно-питьевые нужды** - объем водопотребления для удовлетворения всех бытовых и коммунальных нужд населения (в том числе работающих на предприятиях). В него включается вода, использованная на полив улиц и др.

**Оборотное и повторное использование воды** - объем экономии забора свежей воды за счет применения систем оборотного и повторного водоснабжения, включая использование сточной и коллекторно-дренажной воды. К оборотному использованию не относится расход воды в системах коммунального и производственного теплоснабжения.

Доля (уровень) оборотной и повторно используемой воды в общем объеме потребления на производственные нужды рассчитывается как отношение оборотной и повторно используемой воды к объемам этой

воды и водопотребления на производственные нужды (без потребностей сельского хозяйства).

**Выбросы в атмосферу загрязняющих веществ** - поступление в атмосферный воздух загрязняющих веществ (оказывающих неблагоприятное действие на здоровье населения и окружающую среду) от стационарных источников выбросов. Учитываются все загрязнители, поступающие в атмосферный воздух как после прохождения пылегазоочистных установок (в результате неполного улавливания и очистки) на организованных источниках загрязнения, так и без очистки от организованных и неорганизованных источников загрязнения. Учет выбросов загрязняющих атмосферу веществ ведется как по их агрегатному состоянию (твердые, газообразные и жидкие), так и по отдельным веществам (ингредиентам).

**Стационарный источник загрязнения атмосферы** - неподвижной технологический агрегат (установка, устройство, аппарат и т.п.), выделяющий в процессе эксплуатации загрязняющие атмосферу вещества. Сюда же относятся другие объекты (терриконы, резервуары и т.д.).

**Отходы производства и потребления** (далее - отходы) - остатки сырья, материалов, полуфабрикатов, иных изделий или продуктов, которые образовались в процессе производства или потребления, а также товары (продукция), утратившие свои потребительские свойства; классы опасности отходов: 1 - чрезвычайно опасные, 2 - высоко опасные, 3 - умеренно опасные, 4 - малоопасные, 5 - неопасные.

**Опасные отходы** - отходы, которые содержат вредные вещества, обладающие опасными свойствами (токсичностью, взрывоопасностью, пожароопасностью, высокой реакционной способностью) или содержащие возбудителей инфекционных болезней, либо которые могут представлять непосредственную или потенциальную опасность для окружающей природной среды и здоровья человека самостоятельно или при вступлении в контакт с другими веществами.

**Использование отходов** - применение отходов для производства товаров (продукции), выполнения работ, оказания услуг или для получения энергии.

**Обезвреживание отходов** - обработка отходов, в том числе сжигание и обеззараживание отходов на специализированных установках, в целях предотвращения вредного воздействия отходов на здоровье человека и окружающую среду.

# **НАСЕЛЕНИЕ**

**ЧИСЛЕННОСТЬ И  
СОСТАВ НАСЕЛЕНИЯ**

**РАСПРЕДЕЛЕНИЕ  
ГОРОДСКИХ И СЕЛЬСКИХ  
НАСЕЛЕННЫХ ПУНКТОВ  
ПО ЧИСЛУ ЖИТЕЛЕЙ**

**ПОКАЗАТЕЛИ  
ЕСТЕСТВЕННОГО  
ДВИЖЕНИЯ НАСЕЛЕНИЯ**

**РОЖДАЕМОСТЬ**

**СМЕРТНОСТЬ**

**БРАКИ И РАЗВОДЫ**

**МИГРАЦИЯ**

**4**

НАСЕЛЕНИЕ

Основные демографические показатели .....	45	Рождаемость, смертность и естественный прирост населения по городам и районам .....	53
<b>ЧИСЛЕННОСТЬ И СОСТАВ НАСЕЛЕНИЯ</b>			
Численность населения .....	45	Ожидаемая продолжительность жизни при рождении .....	57
Численность населения по городам и районам ..	46	<b>РОЖДАЕМОСТЬ</b>	
Численность мужчин и женщин .....	46	Возрастные коэффициенты рождаемости .....	58
Распределение численности мужчин и женщин по возрастным группам на 1 января 2010 г. ....	46	Число родившихся у женщин, не состоявших в зарегистрированном браке .....	58
Распределение населения по возрастным группам .....	47	Распределение родившихся по очередности рождения .....	58
Число женщин на 1 000 мужчин соответствующей возрастной группы .....	48	<b>СМЕРТНОСТЬ</b>	
Распределение численности населения по полу и основным возрастным группам по городам и районам на 1 января 2010 г. ....	49	Возрастные коэффициенты смертности .....	59
Национальный состав населения .....	49	Смертность по основным классам причин смерти ..	60
Национальная структура населения .....	49	Смертность по основным классам причин смерти в трудоспособном возрасте .....	61
Численность коми, проживавших в субъектах Российской Федерации и бывших союзных республиках .....	50	Младенческая смертность .....	62
<b>РАСПРЕДЕЛЕНИЕ ГОРОДСКИХ И СЕЛЬСКИХ НАСЕЛЕННЫХ ПУНКТОВ ПО ЧИСЛУ ЖИТЕЛЕЙ</b>		Младенческая смертность по основным классам причин смерти .....	62
Распределение городов и поселков городского типа по числу жителей .....	51	<b>БРАКИ И РАЗВОДЫ</b>	
Распределение сельских населенных пунктов по числу жителей .....	51	Браки и разводы .....	63
Численность населения городов .....	51	Население в возрасте 16 лет и более по полу, возрастным группам и состоянию в браке .....	63
<b>ПОКАЗАТЕЛИ ЕСТЕСТВЕННОГО ДВИЖЕНИЯ НАСЕЛЕНИЯ</b>		<b>МИГРАЦИЯ</b>	
Рождаемость, смертность и естественный прирост населения .....	52	Миграционный прирост населения .....	63
		Миграция населения по потокам .....	64
		Миграция населения по городам и районам ....	64
		Международная миграция .....	65
		Численность вынужденных переселенцев и беженцев .....	65
		Методологические пояснения .....	66

В разделе содержатся данные о численности и возрастно-половом составе населения, сведения о рождаемости, смертности и миграционных процессах, группировки городских и сельских населенных пунктов по числу жителей. Приведены сведения о национальном составе населения, состоянии в браке (по итогам переписи населения 2002 г.).

Более подробно итоги Всероссийской переписи населения 2002 г. официально опубликованы в 2004-2006 гг. в сборниках Комистата: «Численность, возрастно-половой состав, состояние в браке, уровень образования населения» (часть 1), «Национальный состав населения, гражданство» (часть 2), «Социально-экономическая характеристика населения» (часть 3), «Число и состав домохозяйств» (часть 4), «Жилищные условия населения. Продолжительность проживания населения в месте постоянного жительства. Население, временно находившееся на территории Республики Коми» (часть 5). Основные итоги переписи населения приведены в статистическом сборнике «Сколько нас? 2005».

Информация по статистике населения представлена в сборниках: «Демографический ежегодник Республики Коми. 2010», «Уровень жизни населения и социальная сфера Республики Коми. 2009».

### Основные демографические показатели

	1990	1996	2001	2004	2005	2006	2007	2008	2009	2010
<b>Численность населения</b> <sup>1)</sup> - всего, тыс чел	<b>1249</b>	<b>1133</b>	<b>1043</b>	<b>1006</b>	<b>996</b>	<b>985</b>	<b>975</b>	<b>968</b>	<b>959</b>	<b>951</b>
в том числе:										
городское	945	852	785	757	752	744	737	733	727	723
сельское	304	281	258	249	244	241	237	235	231	228
<b>Из общей численности населения - население</b>										
в возрасте, тыс чел:										
моложе трудоспособного	350	284	220	189	181	175	170	167	166	166
трудоспособном <sup>2)</sup>	771	702	677	676	674	668	660	653	642	629
старше трудоспособного	128	147	146	141	141	142	144	148	150	156
<b>Ожидаемая продолжительность жизни</b>										
при рождении, число лет:										
все население	68,2	62,9	63,4	62,2	62,3	64,2	65,8	66,2	66,5	
мужчины	62,8	56,9	57,4	56,1	56,0	58,0	59,8	60,2	60,6	
женщины	73,5	69,8	70,4	69,2	69,5	71,1	72,3	72,6	72,9	
<b>На 1 000 человек населения</b>										
Родившихся	13,6	9,7	10,0	11,5	11,1	11,1	11,9	12,2	12,4	
Умерших - всего	7,5	12,2	13,5	15,2	15,2	13,8	12,7	12,7	12,8	
в том числе детей в возрасте до 1 года <sup>3)</sup>	16,5	16,9	9,4	8,6	8,7	7,0	7,6	6,6	5,1	
Естественный прирост, убыль (-) населения	6,1	-2,5	-3,5	-3,7	-4,1	-2,7	-0,8	-0,5	-0,4	
Число браков	9,1	5,5	7,3	6,2	7,5	7,7	8,7	8,0	8,6	
Число разводов	4,2	4,3	5,9	4,9	4,5	4,8	5,2	5,5	5,5	
Миграционный прирост, убыль (-) населения	-13,4	-12,6	-9,3	-5,7	-7,4	-7,9	-5,8	-9,5	-7,4	

<sup>1)</sup> Оценка на 1 января соответствующего года.

<sup>2)</sup> Мужчины в возрасте 16-59 лет, женщины - 16-54 года.

<sup>3)</sup> На 1 000 родившихся живыми.

## ЧИСЛЕННОСТЬ И СОСТАВ НАСЕЛЕНИЯ

### Численность населения<sup>1)</sup>

Годы	Все население, тыс чел	В том числе		В общей численности населения, процентов		Годы	Все население, тыс чел	В том числе		В общей численности населения, процентов	
		городское	сельское	городское	сельское			городское	сельское	городское	сельское
1897	171	5	166	3	97	2000	1058	798	260	75	25
1926	225	10	215	4	96	2001	1043	785	258	75	25
1939	319	29	290	9	91	2002	1019	767	252	75	25
1959	816	484	332	59	41	2003	1016	765	251	75	25
1970	967	598	369	62	38	2004	1006	757	249	75	25
1975	1023	685	338	67	33	2005	996	752	244	75	25
1979	1110	786	324	71	29	2006	985	744	241	76	24
1980	1121	800	321	71	29	2007	975	737	237	76	24
1985	1196	883	313	74	26	2008	968	733	235	76	24
1989	1251	944	307	75	25	2009	959	727	231	76	24
1991	1240	943	297	76	24	2010	951	723	228	76	24
1996	1133	852	281	75	25						

<sup>1)</sup> Данные приведены: 1897 г. - по первой всеобщей переписи населения на 9 февраля, 1926 г. - по переписи на 17 декабря, 1939 и 1979 гг. - по переписи на 17 января, 1959 и 1970 гг. - по переписи на 15 января, 1989 г. - по переписи на 12 января, 2002 г. - по переписи на 9 октября, за остальные годы - оценка на 1 января соответствующего года. 1897, 1926, 1939, 1959 гг. - наличное население, за последующие годы - постоянное население.

**Численность населения по городам и районам**  
(на 1 января; тысяч человек)

	1991	1996	2001	2004	2005	2006	2007	2008	2009	2010
<b>Республика Коми</b>	<b>1239,9</b>	<b>1132,7</b>	<b>1042,9</b>	<b>1005,7</b>	<b>996,4</b>	<b>985,0</b>	<b>974,6</b>	<b>968,2</b>	<b>958,5</b>	<b>951,2</b>
Сыктывкар	240,2	247,8	248,4	244,2	244,5	244,8	244,5	246,3	248,2	251,1
Воркута	214,0	170,1	142,0	130,1	127,5	123,8	120,1	116,9	113,4	110,6
Вуктыл	26,6	22,7	19,3	17,9	17,7	17,2	16,8	16,6	16,2	15,8
Инта	69,7	59,8	49,5	44,9	43,8	42,5	41,0	40,0	38,1	36,4
Печора	91,9	81,4	68,8	65,5	64,8	63,8	63,3	62,8	62,0	61,1
Сосногорск	62,0	57,6	53,4	52,0	51,4	50,8	50,3	49,8	49,2	48,7
Усинск	71,4	60,1	53,6	53,0	52,7	52,3	51,8	51,4	50,8	50,4
Ухта	143,8	136,4	128,6	126,9	127,0	127,0	127,2	127,1	127,0	127,1
районы										
Ижемский	23,6	23,1	21,7	21,3	21,0	20,6	20,4	20,0	19,7	19,3
Княжпогостский	38,2	33,5	30,4	28,9	28,2	27,4	26,8	26,2	25,6	25,1
Койгородский	12,1	11,6	10,3	9,8	9,7	9,5	9,3	9,3	9,1	9,0
Корткеросский	26,5	25,0	24,0	23,4	23,2	23,1	23,0	22,8	22,5	22,3
Прилузский	28,3	26,7	25,2	24,4	23,9	23,5	23,1	22,8	22,4	22,0
Сыктывдинский	27,1	25,9	24,7	23,8	23,6	23,5	23,9	24,3	24,6	24,7
Сысольский	19,2	18,0	17,0	16,8	16,6	16,4	16,2	16,1	15,8	15,5
Троицко-Печорский	25,6	21,6	18,2	17,3	16,8	16,5	16,2	15,9	15,6	15,2
Удорский	22,3	22,4	24,9	24,8	24,4	24,0	23,6	23,4	23,1	22,8
Усть-Вымский	41,5	37,3	34,6	33,5	33,0	32,5	31,9	31,6	31,2	30,7
Усть-Куломский	38,9	34,8	32,6	31,9	31,5	31,0	30,7	30,6	30,2	29,9
Усть-Цилемский	16,9	16,6	15,7	15,3	15,1	14,8	14,5	14,2	13,9	13,6

**Численность мужчин и женщин <sup>1)</sup>**

Годы	Все население, тыс чел	В том числе		В общей численности населения, процентов		Годы	Все население, тыс чел	В том числе		В общей численности населения, процентов	
		мужчины	женщины	мужчины	женщины			мужчины	женщины		
1926	225	103	122	46	54	2001	1043	503	540	48	52
1939	319	155	164	49	51	2002	1019	488	530	48	52
1959	816	425	391	52	48	2003	1016	487	529	48	52
1970	967	486	481	50	50	2004	1006	481	525	48	52
1975	1023	513	510	50	50	2005	996	475	521	48	52
1979	1110	561	549	51	49	2006	985	469	516	48	52
1980	1121	566	555	50	50	2007	975	463	512	47	53
1985	1196	603	593	50	50	2008	968	459	509	47	53
1989	1251	633	618	51	49	2009	959	454	504	47	53
1991	1240	622	618	50	50	2010	951	450	501	47	53
1996	1133	556	577	49	51						

<sup>1)</sup> Данные приведены: 1926 г. - по переписи на 17 декабря, 1939 и 1979 гг. - по переписи на 17 января, 1959 и 1970 гг. - по переписи на 15 января, 1989 г. - по переписи на 12 января, 2002 г. - по переписи на 9 октября, за остальные годы - оценка на 1 января соответствующего года. 1926, 1939, 1959 гг. - наличное население, за последующие годы - постоянное население.

**Распределение численности мужчин и женщин по возрастным группам на 1 января 2010 г.**  
(человек)

	Все население		Городское население		Сельское население	
	мужчины	женщины	мужчины	женщины	мужчины	женщины
<b>Всего</b>	<b>450133</b>	<b>501022</b>	<b>336805</b>	<b>386408</b>	<b>113328</b>	<b>114614</b>
в том числе в возрасте, лет:						
0-4	28504	27543	20842	19994	7662	7549
5-9	26505	25223	20233	19253	6272	5970
10-14	24470	23509	18456	17495	6014	6014
15-19	30268	29384	23062	22989	7206	6395
20-24	44261	42068	33633	33180	10628	8888
25-29	41337	40916	33538	34560	7799	6356
30-34	40473	38872	31360	31578	9113	7294
35-39	36647	35369	28205	28584	8442	6785
40-44	32702	33099	23659	25160	9043	7939
45-49	40029	42895	28199	32529	11830	10366
50-54	37709	44974	26770	34199	10939	10775
55-59	28624	37192	21066	28874	7558	8318
60-64	15697	23582	11952	18665	3745	4917
65-69	7539	14141	5648	10941	1891	3200
70 и более	15368	42255	10182	28407	5186	13848
Из общей численности - население в возрасте:						
моложе трудоспособного	84717	81480	63320	60484	21397	20996
трудоспособном <sup>1)</sup>	326812	302372	245703	239037	81109	63335
старше трудоспособного	38604	117170	27782	86887	10822	30283

<sup>1)</sup> Мужчины в возрасте 16-59 лет, женщины - 16-54 года.

## Распределение населения по возрастным группам

(на 1 января; тысяч человек)

	1991	1996	2001	2004	2005	2006	2007	2008	2009	2010
<b>Все население</b>	<b>1240</b>	<b>1133</b>	<b>1043</b>	<b>1006</b>	<b>996</b>	<b>985</b>	<b>975</b>	<b>968</b>	<b>959</b>	<b>951</b>
в том числе в возрасте, лет:										
0-4	104	62	50	51	53	54	55	55	56	56
5-9	116	97	59	51	49	49	48	49	50	52
10-14	104	104	92	69	63	58	54	51	50	48
15-19	86	93	92	96	92	88	81	73	66	60
20-24	81	85	85	84	86	87	89	91	89	86
25-29	114	78	82	84	84	83	82	82	82	82
30-34	135	100	72	75	76	77	78	79	79	79
35-39	120	116	90	73	70	68	69	70	71	72
40-44	94	102	103	95	90	83	77	72	68	66
45-49	48	80	90	93	93	94	93	91	87	83
50-54	80	39	68	77	78	78	79	80	83	83
55-59	51	63	31	39	48	55	59	63	65	66
60-64	45	40	49	34	28	24	23	26	32	39
65-69	27	35	31	35	37	37	36	32	27	22
70 и более	34	39	48	49	49	50	51	54	56	58
Из общей численности - население в возрасте:										
моложе трудоспособного трудоспособном <sup>1)</sup>	343	284	220	189	181	175	170	167	166	166
старше трудоспособного	764	702	677	676	674	668	660	653	642	629
старше трудоспособного	133	147	146	141	141	142	144	148	150	156
<b>Городское население</b>	<b>943</b>	<b>852</b>	<b>785</b>	<b>757</b>	<b>752</b>	<b>744</b>	<b>737</b>	<b>733</b>	<b>727</b>	<b>723</b>
в том числе в возрасте, лет:										
0-4	77	45	37	39	41	41	41	41	41	41
5-9	87	71	43	38	37	37	36	37	38	39
10-14	79	80	67	50	46	42	39	37	37	36
15-19	69	72	74	72	69	66	60	54	50	46
20-24	64	68	68	68	70	70	72	73	70	67
25-29	87	60	65	66	66	66	65	66	67	68
30-34	103	75	55	59	60	61	62	62	63	63
35-39	94	87	67	54	52	52	52	54	55	57
40-44	77	79	77	70	66	61	57	53	50	49
45-49	40	63	69	69	69	69	68	67	64	61
50-54	62	31	53	59	60	59	60	60	61	61
55-59	35	47	24	31	38	43	46	49	49	50
60-64	30	26	36	26	21	19	19	21	25	31
65-69	18	22	20	24	26	27	27	24	20	17
70 и более	22	25	31	31	31	32	33	35	37	39
Из общей численности - население в возрасте:										
моложе трудоспособного трудоспособном <sup>1)</sup>	258	211	162	140	135	130	127	125	123	124
старше трудоспособного	597	541	522	518	516	512	506	501	493	485
старше трудоспособного	88	99	101	99	101	102	104	108	110	115
<b>Сельское население</b>	<b>297</b>	<b>281</b>	<b>258</b>	<b>249</b>	<b>244</b>	<b>241</b>	<b>237</b>	<b>235</b>	<b>231</b>	<b>228</b>
в том числе в возрасте, лет:										
0-4	27	17	12	12	12	13	13	14	15	15
5-9	29	26	16	13	12	12	12	12	12	12
10-14	25	24	25	19	17	16	14	13	13	12
15-19	17	21	18	24	23	22	20	18	16	14
20-24	18	17	18	16	16	16	17	19	20	20
25-29	27	18	17	18	18	17	17	16	15	14
30-34	32	25	17	16	16	16	16	16	16	16
35-39	26	29	24	19	18	17	16	16	15	15
40-44	18	24	27	25	24	22	21	19	18	17
45-49	9	16	21	24	24	25	25	24	23	22
50-54	18	8	14	18	18	19	20	20	21	22
55-59	16	16	6	8	10	12	13	14	15	16
60-64	15	14	14	8	7	5	5	6	7	9
65-69	9	12	11	11	11	10	10	8	7	5
70 и более	13	14	17	18	18	18	18	18	19	19
Из общей численности - население в возрасте:										
моложе трудоспособного трудоспособном <sup>1)</sup>	86	72	58	49	46	45	43	42	42	42
старше трудоспособного	167	161	155	158	158	156	154	152	149	144
старше трудоспособного	45	48	45	41	40	40	40	40	40	41

<sup>1)</sup> Мужчины в возрасте 16-59 лет, женщины - 16-54 года.



**Число женщин на 1 000 мужчин соответствующей возрастной группы**  
(на 1 января; человек)

	1991	1996	2001	2004	2005	2006	2007	2008	2009	2010
<b>Все население</b>	<b>993</b>	<b>1038</b>	<b>1075</b>	<b>1092</b>	<b>1097</b>	<b>1102</b>	<b>1106</b>	<b>1107</b>	<b>1110</b>	<b>1113</b>
в том числе в возрасте, лет:										
0-4	951	955	958	945	951	952	956	962	968	966
5-9	959	950	958	971	960	959	950	943	945	952
10-14	971	963	950	940	950	961	967	970	973	961
15-19	973	980	987	951	965	960	959	961	941	971
20-24	855	944	959	1019	1000	991	980	955	957	950
25-29	822	912	932	950	945	956	964	985	998	990
30-34	842	887	953	938	944	947	955	961	967	960
35-39	869	919	953	969	975	975	972	966	961	965
40-44	937	957	999	1011	1014	1023	1023	1017	1009	1012
45-49	983	1040	1050	1095	1099	1093	1087	1079	1078	1072
50-54	1036	1108	1151	1160	1167	1172	1181	1191	1195	1193
55-59	1152	1172	1255	1292	1290	1310	1307	1296	1295	1299
60-64	1489	1404	1409	1522	1535	1512	1502	1508	1528	1502
65-69	2387	1814	1747	1677	1712	1757	2354	1838	1852	1876
70 и более	3718	3542	3008	2979	2977	2965	2896	2792	2771	2750
<b>Городское население</b>	<b>1007</b>	<b>1063</b>	<b>1102</b>	<b>1120</b>	<b>1126</b>	<b>1132</b>	<b>1137</b>	<b>1139</b>	<b>1143</b>	<b>1147</b>
в том числе в возрасте, лет:										
0-4	950	955	947	941	951	951	956	959	964	959
5-9	963	951	955	959	949	947	936	934	943	952
10-14	968	984	948	934	943	958	962	962	962	948
15-19	1028	1032	1024	967	982	972	970	968	952	997
20-24	876	989	1008	1050	1031	1024	1012	990	998	987
25-29	850	949	973	993	989	994	1009	1024	1033	1030
30-34	884	929	1002	980	989	993	998	1006	1014	1007
35-39	910	973	1011	1016	1021	1025	1021	1015	1005	1013
40-44	974	1005	1065	1086	1089	1094	1089	1072	1061	1063
45-49	1022	1079	1106	1167	1172	1173	1168	1164	1162	1154
50-54	1068	1147	1190	1222	1232	1239	1254	1268	1276	1278
55-59	1170	1214	1290	1328	1333	1360	1364	1360	1368	1371
60-64	1533	1442	1459	1566	1583	1555	1550	1562	1579	1562
65-69	2322	1898	1811	1739	1766	1810	2379	1893	1907	1937
70 и более	3364	3297	2970	3014	3027	3026	2951	2851	2829	2790
<b>Сельское население</b>	<b>950</b>	<b>965</b>	<b>994</b>	<b>1011</b>	<b>1012</b>	<b>1014</b>	<b>1015</b>	<b>1014</b>	<b>1013</b>	<b>1011</b>
в том числе в возрасте, лет:										
0-4	953	956	994	956	953	954	955	971	980	985
5-9	945	947	967	1006	995	995	992	970	954	952
10-14	980	897	956	957	968	971	981	994	1005	1000
15-19	776	822	851	903	919	925	927	940	906	887
20-24	785	781	789	900	875	857	855	827	824	836
25-29	738	797	790	804	798	823	810	841	855	815
30-34	717	774	814	800	794	793	806	807	806	800
35-39	730	775	807	848	852	835	829	814	816	804
40-44	792	813	833	828	832	850	860	878	877	878
45-49	823	900	889	911	914	897	894	876	877	876
50-54	933	963	1016	976	980	986	985	992	989	985
55-59	1115	1061	1132	1163	1145	1147	1130	1105	1087	1101
60-64	1407	1334	1285	1394	1388	1367	1336	1323	1357	1313
65-69	2526	1674	1639	1545	1588	1629	2301	1694	1700	1692
70 и более	4481	4058	3077	2921	2893	2860	2797	2684	2663	2670

**Распределение численности населения по полу и основным возрастным группам по городам и районам на 1 января 2010 г.**  
(человек)

	Все население	В том числе		Из общей численности - население в возрасте		
		мужчины	женщины	моложе трудоспособного	трудоспособном <sup>1)</sup>	старше трудоспособного
<b>Республика Коми</b>	<b>951155</b>	<b>450133</b>	<b>501022</b>	<b>166197</b>	<b>629184</b>	<b>155774</b>
Сыктывкар	251068	113204	137864	42832	166487	41749
Воркута	110569	52718	57851	18578	78171	13820
Вуктыл	15763	7509	8254	2999	10329	2435
Инта	36436	16673	19763	6521	23912	6003
Печора	61117	28747	32370	10550	39753	10814
Сосногорск	48702	22827	25875	8835	31436	8431
Усинск	50373	24436	25937	9801	35526	5046
Ухта	127135	60138	66997	20378	86639	20118
районы						
Ижемский	19303	9625	9678	4043	12014	3246
Княжпогостский	25066	13859	11207	3815	16498	4753
Койгородский	9011	4354	4657	1720	5353	1938
Корткеросский	22289	10804	11485	4233	13806	4250
Прилузский	21959	10471	11488	4127	13315	4517
Сыктывдинский	24746	11752	12994	4307	16049	4390
Сысольский	15461	7299	8162	2788	9488	3185
Троицко-Печорский	15243	7321	7922	2508	9195	3540
Удорский	22769	12617	10152	3899	15572	3298
Усть-Вымский	30674	14649	16025	5455	18701	6518
Усть-Куломский	29856	14489	15367	5993	18659	5204
Усть-Цилемский	13615	6641	6974	2815	8281	2519

<sup>1)</sup> Мужчины в возрасте 16-59 лет, женщины - 16-54 года.

**Национальный состав населения <sup>1)</sup>**

(по данным переписей населения; тысяч человек)

	1926	1939	1959	1970	1979	1989	2002
<b>Все население</b>	<b>224,9</b>	<b>319,0</b>	<b>816,0</b>	<b>964,8</b>	<b>1110,4</b>	<b>1250,8</b>	<b>1018,7</b>
Русские	28,3	70,2	396,8	512,2	629,5	721,8	607,0
Коми	195,4	231,3	245,4	276,2	280,8	291,5	256,5
Украинцы	-	6,0	81,4	82,9	94,2	104,2	62,1
Татары	-	0,7	8,7	11,9	17,8	26,0	15,7
Белорусы	-	3,3	22,6	24,7	24,8	26,7	15,2
Немцы	-	2,6	19,8	14,6	13,3	12,9	9,2
Чуваши	-	...	3,5	6,6	8,6	11,2	7,5
Ненцы	1,0	1,0	0,4	0,4	0,4	0,4	0,7
Другие национальности	0,2	3,8	37,4	35,3	41,0	56,1	39,1 <sup>2)</sup>

<sup>1)</sup> За 1926, 1939, 1959, 1970 гг. - наличное население.

<sup>2)</sup> Без не указавших национальную принадлежность.

**Национальная структура населения**

(по данным переписей населения; в процентах к общей численности населения)

	1970	1979	1989	2002
Русские	53,1	56,7	57,7	59,6
Коми	28,6	25,3	23,3	25,2
Украинцы	8,6	8,5	8,3	6,1
Татары	1,2	1,6	2,1	1,5
Белорусы	2,6	2,2	2,1	1,5
Немцы	1,5	1,2	1,0	0,9
Чуваши	0,7	0,8	0,9	0,7
Другие национальности	3,7	3,7	4,5	3,9

## Численность коми, проживавших в субъектах Российской Федерации и бывших союзных республиках

(по данным переписей населения; человек)

	1979	1989	2002		1979	1989	2002
<b>Российская Федерация</b>	<b>320078</b>	<b>336309</b>	<b>293406</b>	Республика Дагестан	17	44	19
Республика Коми	280798	291542	256464	Кабардино-Балкарская Республика	42	76	35
Республика Карелия	265	300	282	Республика Северная Осетия-Алания	16	25	25
Архангельская область	7056	7256	5745	Республика Ингушетия	} 34	48	21
Ненецкий автономный округ	5160	5124	4510	Чеченская Республика			
Вологодская область	352	444	367	Краснодарский край <sup>1)</sup>	693	1009	684
Мурманская область	2007	2167	2177	Республика Адыгея	66	98	70
г. Санкт-Петербург	1650	2208	1455	Ставропольский край <sup>1)</sup>	231	428	216
Ленинградская область	517	704	669	Карачаево-Черкесская республика	32	58	24
Новгородская область	131	190	150	Ростовская область	304	714	386
Псковская область	97	157	161	Республика Башкортостан	179	230	167
Брянская область	65	91	85	Удмуртская Республика	164	312	242
Владимирская область	304	348	248	Курганская область	99	112	67
Ивановская область	215	280	191	Оренбургская область	133	208	151
Калужская область	121	179	114	Пермская область	888	1199	1181
Костромская область	125	178	168	Коми-Пермяцкий автономный округ	39	63	33
г. Москва	920	1141	734	Свердловская область	1508	1439	629
Московская область	764	1082	708	Челябинская область	418	484	267
Орловская область	27	68	62	Алтайский край	190	203	167
Рязанская область	95	159	131	Республика Алтай <sup>1)</sup>	...	...	23
Смоленская область	113	170	120	Кемеровская область	570	473	232
Тверская область	166	273	199	Новосибирская область	553	490	206
Тульская область	129	199	155	Омская область	1464	1196	708
Ярославская область	310	378	343	Томская область	239	210	142
Республика Марий Эл	66	78	78	Тюменская область	10728	10912	10555
Республика Мордовия	63	38	45	Ханты-Мансийский автономный округ	3105	3436	3081
Чувашская Республика	79	144	103	Ямало-Ненецкий автономный округ	5642	5746	6177
Кировская область	945	1219	1054	Республика Бурятия	56	69	42
Нижегородская область	275	383	532	Республика Тыва	13	17	1404
Белгородская область	85	99	148	Красноярский край <sup>1)</sup>	729	788	353
Воронежская область	116	142	141	Республика Хакасия	219	228	170
Курская область	57	90	80	Иркутская область	375	474	231
Липецкая область	40	81	63	Читинская область	73	88	40
Тамбовская область	64	111	61	Республика Саха (Якутия)	109	114	71
Республика Калмыкия	22	42	20	Приморский край	217	257	137
Республика Татарстан	313	434	163	Хабаровский край	186	257	122
Астраханская область	64	118	157	Амурская область	116	150	47
Волгоградская область	234	341	223	Камчатская область	68	93	69
Пензенская область	42	117	56	Магаданская область	109	106	22
Самарская область	260	385	291	Сахалинская область	101	102	46
Саратовская область	221	271	170	Калининградская область	166	199	137
Ульяновская область	121	176	139	Украина	3071	3959	...
				Казахстан	1345	1259	...

<sup>1)</sup> За 1979, 1989 гг. данные по Краснодарскому краю показаны с учетом данных по Республике Адыгея, Ставропольскому краю - по Карачаево-Черкесской республике, Красноярскому краю - по Республике Хакасия, данные по Республике Алтай учтены в Алтайском крае.

## РАСПРЕДЕЛЕНИЕ ГОРОДСКИХ И СЕЛЬСКИХ НАСЕЛЕННЫХ ПУНКТОВ ПО ЧИСЛУ ЖИТЕЛЕЙ

### Распределение городов и поселков городского типа по числу жителей <sup>1)</sup>

	Число городов и поселков городского типа								Численность населения, тыс чел							
	1979	1989	2002	2005	2007	2008	2009	2010	1979	1989	2002	2005	2007	2008	2009	2010
<b>Города и поселки городского типа - всего</b>	<b>54</b>	<b>55</b>	<b>41</b>	<b>39</b>	<b>39</b>	<b>39</b>	<b>39</b>	<b>39</b>	<b>786,5</b>	<b>944,4</b>	<b>767,1</b>	<b>751,9</b>	<b>737,3</b>	<b>733,3</b>	<b>727,1</b>	<b>723,2</b>
из них с числом жителей, тыс чел:																
до 3	22	24	15	14	14	15	15	15	37,1	40,9	21,3	19,9	19,1	21,8	21,5	21,2
3-4,9	6	7	7	6	6	5	5	5	23,7	28,6	27,0	22,6	21,6	18,2	18,0	17,8
5-9,9	8	7	5	6	6	6	6	6	57,2	50,9	38,2	47,4	46,6	46,5	46,1	45,7
10-19,9	11	8	7	6	6	6	6	6	151,9	112,1	95,9	87,0	84,5	83,7	82,5	81,4
20-49,9	2	4	4	4	4	4	4	4	46,7	124,5	165,2	161,0	156,2	154,4	151,2	148,5
50-99,9	3	2	1	1	1	1	1	1	197,4	127,5	86,0	82,0	76,6	74,3	71,4	69,0
100 и более	2	3	2	2	2	2	2	2	272,5	459,9	333,5	332,0	332,7	334,4	336,4	339,5
<b>Города - всего</b>	<b>7</b>	<b>10</b>	<b>10</b>	<b>10</b>	<b>10</b>	<b>10</b>	<b>10</b>	<b>10</b>	<b>507,7</b>	<b>715,1</b>	<b>627,7</b>	<b>616,2</b>	<b>605,0</b>	<b>602,1</b>	<b>597,4</b>	<b>594,7</b>
из них с числом жителей, тыс чел:																
10-19,9	1	3	3	3	3	3	3	3	11,2	50,0	43,0	41,2	39,5	39,0	38,4	37,7
20-49,9	1	2	4	4	4	4	4	4	26,6	77,7	165,2	161,0	156,2	154,4	151,2	148,5
50-99,9	3	2	1	1	1	1	1	1	197,4	127,5	86,0	82,0	76,6	74,3	71,4	69,0
100 и более	2	3	2	2	2	2	2	2	272,5	459,9	333,5	332,0	332,7	334,4	336,4	339,5
<b>Поселки городского типа - всего</b>	<b>47</b>	<b>45</b>	<b>31</b>	<b>29</b>	<b>29</b>	<b>29</b>	<b>29</b>	<b>29</b>	<b>278,8</b>	<b>229,3</b>	<b>139,4</b>	<b>135,7</b>	<b>132,3</b>	<b>131,2</b>	<b>129,7</b>	<b>128,5</b>
из них с числом жителей, тыс чел:																
до 3	22	24	15	14	14	15	15	15	37,1	40,9	21,3	19,9	19,1	21,8	21,5	21,2
3-4,9	6	7	7	6	6	5	5	5	23,7	28,6	27,0	22,6	21,6	18,2	18,0	17,8
5-9,9	8	7	5	6	6	6	6	6	57,2	50,9	38,2	47,4	46,6	46,5	46,1	45,7
10-19,9	10	5	4	3	3	3	3	3	140,7	62,1	52,9	45,8	45,0	44,7	44,1	43,7
20 и более	1	2	-	-	-	-	-	-	20,1	46,8	-	-	-	-	-	-

<sup>1)</sup> Данные приведены: 1979 г. - по переписи на 17 января, 1989 г. - по переписи на 12 января, 2002 г. - по переписи на 9 октября, за последующие годы - оценка на 1 января соответствующего года.

### Распределение сельских населенных пунктов по числу жителей <sup>1)</sup>

	Число сельских населенных пунктов			Численность населения, тыс чел		
	1979	1989	2002	1979	1989	2002
<b>Сельские населенные пункты - всего</b>	<b>780</b>	<b>739</b>	<b>712</b>	<b>323,8</b>	<b>306,4</b>	<b>252,1</b>
из них с числом жителей, чел:						
1-5	13	27	52	0,0	0,1	0,2
6-10	23	28	34	0,2	0,2	0,3
11-25	48	64	66	0,8	1,2	1,2
26-50	72	68	75	2,3	2,5	2,8
51-100	110	95	80	8,2	6,9	6,0
101-200	129	92	106	20,1	13,0	15,6
201-500	178	176	164	60,6	58,4	54,6
501-1000	129	114	84	90,8	77,4	56,7
1001-2000	60	58	33	78,3	79,5	42,5
2001-3000	7	7	6	17,1	16,9	13,6
3001-5000	6	5	7	20,4	18,5	24,3
5001 и более	5	5	5	25,0	31,8	33,7

<sup>1)</sup> Данные приведены: 1979 г. - по переписи на 17 января, 1989 г. - по переписи на 12 января, 2002 г. - по переписи на 9 октября.

### Численность населения городов <sup>1)</sup>

(тысяч человек)

	Дата образования города	1939	1959 <sup>2)</sup>	1970 <sup>2)</sup>	1979	1989	2002	2009 <sup>3)</sup>	2010 <sup>3)</sup>
		<b>Сыктывкар</b> - столица республики	7.02.1780 г.	24,3	64,5	113,0	171,4	231,7	230,0
Ухта	Республиканского значения с 20.11.1943 г.	2,7	36,2	62,9	90,5	112,9	103,3	103,4	103,7
Воркута	Республиканского значения с 26.11.1943 г.	-	55,7	89,7	101,1	115,3	84,9	71,4	69,0
Печора	Республиканского значения с 18.01.1949 г.	-	30,6	37,8	55,4	65,7	48,7	46,1	45,5
Инта	Республиканского значения с 4.10.1954 г.	-	45,1	50,2	51,5	61,8	41,2	33,4	31,8
Усинск	Республиканского значения с 20.07.1984 г.	-	-	-	-	47,4	45,3	43,6	43,3
Сосногорск	Республиканского значения с 17.07.1989 г.	-	15,8	24,7	26,6	30,3	29,6	28,1	27,9
Вуктыл	Республиканского значения с 17.07.1989 г.	-	-	-	-	19,5	14,5	13,0	12,7
Емва	Районного значения с 2.08.1985 г.	-	-	-	-	18,1	16,8	14,5	14,3
Микунь	Районного значения с 23.03.1959 г.	-	11,3	10,4	11,1	12,4	11,7	10,8	10,7

<sup>1)</sup> Городская черта.

<sup>2)</sup> Наличное население.

<sup>3)</sup> Оценка на 1 января.

## ПОКАЗАТЕЛИ ЕСТЕСТВЕННОГО ДВИЖЕНИЯ НАСЕЛЕНИЯ

## Рождаемость, смертность и естественный прирост населения

Годы	Всего, чел			На 1 000 человек населения		
	родившихся	умерших	естественный прирост <sup>1)</sup>	родившихся	умерших	естественный прирост <sup>1)</sup>
<b>Все население</b>						
1970	16462	6276	10186	17,0	6,5	10,5
1975	18899	7284	11615	18,1	7,0	11,1
1980	20685	9169	11516	18,2	8,1	10,1
1985	23303	9334	13969	19,2	7,7	11,5
1990	16930	9321	7609	13,6	7,5	6,1
1995	11105	15057	-3952	9,7	13,2	-3,5
2000	9906	13594	-3688	9,4	12,9	-3,5
2001	10325	13968	-3643	10,0	13,5	-3,5
2002	11177	15265	-4088	10,9	14,9	-4,0
2003	11462	15810	-4348	11,3	15,6	-4,3
2004	11489	15210	-3721	11,5	15,2	-3,7
2005	10975	15074	-4099	11,1	15,2	-4,1
2006	10872	13519	-2647	11,1	13,8	-2,7
2007	11523	12304	-781	11,9	12,7	-0,8
2008	11719	12270	-551	12,2	12,7	-0,5
2009	11868	12182	-314	12,4	12,8	-0,4
<b>Городское население</b>						
1970	10459	3171	7288	17,3	5,2	12,1
1975	12876	4009	8867	18,2	5,7	12,5
1980	14800	5503	9297	18,1	6,7	11,4
1985	16729	5795	10934	18,6	6,4	12,2
1990	12608	6463	6145	13,4	6,8	6,6
1995	8212	10674	-2462	9,5	12,3	-2,8
2000	7547	9503	-1956	9,5	12,0	-2,5
2001	7825	9578	-1753	10,0	12,3	-2,3
2002	8531	10300	-1769	11,1	13,4	-2,3
2003	8784	10694	-1910	11,5	14,1	-2,6
2004	8834	10299	-1465	11,7	13,6	-1,9
2005	8300	10220	-1920	11,1	13,7	-2,6
2006	7896	9169	-1273	10,7	12,4	-1,7
2007	8442	8446	-4	11,5	11,5	-0,0
2008	8282	8248	34	11,3	11,3	0,0
2009	8464	8260	204	11,7	11,4	0,3
<b>Сельское население</b>						
1970	6003	3105	2898	16,4	8,5	7,9
1975	6023	3275	2748	17,8	9,7	8,1
1980	5885	3666	2219	18,4	11,4	7,0
1985	6574	3539	3035	20,9	11,2	9,7
1990	4322	2858	1464	14,4	9,5	4,9
1995	2893	4383	-1490	10,4	15,7	-5,3
2000	2359	4091	-1732	9,2	15,9	-6,7
2001	2500	4390	-1890	9,8	17,1	-7,3
2002	2646	4965	-2319	10,5	19,6	-9,1
2003	2678	5116	-2438	10,7	20,5	-9,8
2004	2655	4911	-2256	10,8	19,9	-9,1
2005	2675	4854	-2179	11,0	20,0	-9,0
2006	2976	4350	-1374	12,5	18,2	-5,7
2007	3081	3858	-777	13,1	16,3	-3,2
2008	3437	4022	-585	14,7	17,3	-2,6
2009	3404	3922	-518	14,8	17,1	-2,3

<sup>1)</sup> Знак (-) означает естественную убыль населения.

### Рождаемость, смертность и естественный прирост населения по городам и районам

	Всего, чел			На 1 000 человек населения		
	родившихся	умерших	естественный прирост <sup>1)</sup>	родившихся	умерших	естественный прирост <sup>1)</sup>
<b>Сыктывкар</b>						
1970	2571	920	1651	18,2	6,5	11,7
1975	3274	1100	2174	19,2	6,4	12,8
1980	3640	1410	2230	18,7	7,2	11,5
1985	4173	1597	2576	19,0	7,3	11,7
1990	3303	1854	1449	13,8	7,8	6,0
1995	2381	3253	-872	9,6	13,2	-3,6
2000	2659	3079	-420	10,7	12,4	-1,7
2001	2617	3041	-424	10,6	12,3	-1,7
2002	2934	3382	-448	11,9	13,8	-1,9
2003	3053	3547	-494	12,5	14,5	-2,0
2004	3104	3435	-331	12,7	14,1	-1,4
2005	2916	3323	-407	11,9	13,6	-1,7
2006	2700	2953	-253	11,0	12,1	-1,1
2007	3013	2733	280	12,3	11,1	1,2
2008	2873	2691	182	11,6	10,9	0,7
2009	3063	2713	350	12,3	10,9	1,4
<b>Воркута</b>						
1970	2996	654	2342	16,1	3,5	12,6
1975	3088	762	2326	16,2	4,0	12,2
1980	3437	1031	2406	17,5	5,3	12,2
1985	3862	922	2940	18,6	4,4	14,2
1990	2873	1072	1801	13,3	5,0	8,3
1995	1559	1899	-340	8,9	10,8	-1,9
2000	1278	1346	-68	8,9	9,3	-0,4
2001	1331	1327	4	9,5	9,5	-
2002	1396	1458	-62	10,3	10,7	-0,4
2003	1379	1563	-184	10,5	11,8	-1,3
2004	1394	1534	-140	10,8	11,9	-1,1
2005	1288	1529	-241	10,2	12,2	-2,0
2006	1210	1254	-44	9,9	10,3	-0,4
2007	1126	1064	62	9,5	9,0	0,5
2008	1117	979	138	9,7	8,5	1,2
2009	1183	1062	121	10,6	9,5	1,1
<b>Вуктыл</b>						
1970	-	-	-	-	-	-
1975	465	117	348	19,3	4,8	14,5
1980	540	127	413	20,4	4,8	15,6
1985	602	118	484	21,6	4,2	17,4
1990	320	131	189	11,9	4,9	7,0
1995	250	249	1	10,9	10,9	-
2000	167	230	-63	8,5	11,7	-3,2
2001	186	241	-55	9,8	12,7	-2,9
2002	199	255	-56	10,8	13,8	-3,0
2003	219	274	-55	12,1	15,1	-3,0
2004	203	242	-39	11,4	13,6	-2,2
2005	190	262	-72	10,9	15,0	-4,1
2006	163	208	-45	9,6	12,2	-2,6
2007	210	200	10	12,6	12,0	0,6
2008	216	241	-25	13,2	14,7	-1,5
2009	202	224	-22	12,6	14,0	-1,4
<b>Инта</b>						
1970	999	253	746	16,3	4,1	12,2
1975	976	282	694	15,9	4,6	11,3
1980	1083	355	728	17,2	5,6	11,6
1985	1308	401	907	19,6	6,0	13,6
1990	954	452	502	13,6	6,4	7,2
1995	627	654	-27	10,3	10,7	-0,4
2000	489	575	-86	9,7	11,4	-1,7
2001	466	624	-158	9,6	12,8	-3,2
2002	445	659	-214	9,5	14,0	-4,5
2003	446	628	-182	9,8	13,8	-4,0
2004	454	623	-169	10,2	14,0	-3,8
2005	387	610	-223	9,0	14,1	-5,1
2006	368	574	-206	8,8	13,7	-4,9
2007	414	495	-81	10,2	12,2	-2,0
2008	417	534	-117	10,7	13,7	-3,0
2009	391	552	-161	10,5	14,8	-4,3

НАСЕЛЕНИЕ

(продолжение)

	Всего, чел			На 1 000 человек населения		
	родившихся	умерших	естественный прирост <sup>1)</sup>	родившихся	умерших	естественный прирост <sup>1)</sup>
<b>Печора</b>						
1970	1384	504	880	17,6	6,4	11,2
1975	1352	555	797	16,1	6,6	9,5
1980	1577	759	818	18,3	8,8	9,5
1985	1661	754	907	17,8	8,1	9,7
1990	1159	761	398	12,5	8,2	4,3
1995	779	1127	-348	9,4	13,6	-4,2
2000	554	1060	-506	7,9	15,2	-7,3
2001	580	1083	-503	8,5	15,9	-7,4
2002	671	1094	-423	10,0	16,4	-6,4
2003	718	1188	-470	10,9	18,1	-7,2
2004	726	1162	-436	11,1	17,8	-6,7
2005	641	1150	-509	10,0	17,9	-7,9
2006	663	1027	-364	10,4	16,2	-5,8
2007	714	916	-202	11,3	14,5	-3,2
2008	749	949	-200	12,0	15,2	-3,2
2009	738	945	-207	12,0	15,4	-3,4
<b>Сосногорск</b>						
1980	1049	516	533	17,0	8,4	8,6
1985	1072	501	571	17,2	8,2	9,0
1990	772	537	235	12,4	8,6	3,8
1995	578	848	-270	9,9	14,6	-4,7
2000	459	850	-391	8,6	15,8	-7,2
2001	535	812	-277	10,1	15,3	-5,2
2002	578	865	-287	11,0	16,4	-5,4
2003	597	929	-332	11,4	17,8	-6,4
2004	618	861	-243	12,0	16,7	-4,7
2005	562	838	-276	11,0	16,4	-5,4
2006	593	800	-207	11,7	15,8	-4,1
2007	582	725	-143	11,6	14,5	-2,9
2008	585	706	-121	11,8	14,3	-2,5
2009	605	668	-63	12,4	13,6	-1,2
<b>Усинск</b>						
1975	462	129	333	18,0	5,0	13,0
1980	990	275	715	20,3	5,6	14,7
1985	1335	294	1041	20,8	4,6	16,2
1990	964	272	692	13,5	3,8	9,7
1995	549	480	69	8,9	7,8	1,1
2000	501	442	59	9,3	8,2	1,1
2001	571	514	57	10,7	9,6	1,1
2002	675	509	166	12,7	9,6	3,1
2003	653	522	131	12,3	9,9	2,4
2004	686	502	184	13,0	9,5	3,5
2005	637	535	102	12,1	10,2	1,9
2006	631	465	166	12,1	8,9	3,2
2007	614	459	155	11,9	8,9	3,0
2008	646	435	211	12,6	8,5	4,1
2009	679	424	255	13,4	8,4	5,0
<b>Ухта</b>						
1970	2690	857	1833	17,4	5,6	11,8
1975	3027	1034	1993	17,2	6,1	11,1
1980	2048	950	1098	17,4	8,1	9,3
1985	2413	1017	1396	18,3	7,7	10,6
1990	1949	1151	798	13,6	8,0	5,6
1995	1224	1839	-615	8,9	13,4	-4,5
2000	1145	1712	-567	8,9	13,2	-4,3
2001	1232	1762	-530	9,6	13,7	-4,1
2002	1356	1792	-436	10,6	14,1	-3,5
2003	1384	1767	-383	10,9	13,9	-3,0
2004	1394	1678	-284	11,0	13,2	-2,2
2005	1391	1715	-324	11,0	13,5	-2,5
2006	1358	1615	-257	10,7	12,7	-2,0
2007	1414	1612	-198	11,1	12,7	-1,6
2008	1457	1468	-11	11,5	11,6	-0,1
2009	1376	1508	-132	10,8	11,9	-1,1
<b>Ижемский</b>						
1970	439	227	212	16,9	8,7	8,2
1975	451	224	227	18,1	9,0	9,1
1980	465	289	176	19,5	12,1	7,4
1985	518	283	235	23,0	12,6	10,4
1990	482	231	251	20,5	9,8	10,7
1995	304	381	-77	13,1	16,4	-3,3
2000	204	327	-123	9,4	15,0	-5,6
2001	222	354	-132	10,3	16,3	-6,0
2002	234	426	-192	10,9	19,8	-8,9
2003	253	390	-137	11,8	18,2	-6,4
2004	211	365	-154	10,0	17,3	-7,3
2005	255	361	-106	12,3	17,4	-5,1
2006	305	339	-34	14,9	16,5	-1,6
2007	315	368	-53	15,6	18,2	-2,6
2008	341	369	-28	17,2	18,6	-1,4
2009	337	364	-27	17,3	18,7	-1,4

## НАСЕЛЕНИЕ

(продолжение)

	Всего, чел			На 1 000 человек населения		
	родившихся	умерших	естественный прирост <sup>1)</sup>	родившихся	умерших	естественный прирост <sup>1)</sup>
<b>Княжпогостский</b>						
1970	624	337	287	16,8	9,1	7,7
1975	705	386	319	19,2	10,5	8,7
1980	662	423	239	17,3	11,1	6,2
1985	721	425	296	18,8	11,1	7,7
1990	467	440	27	12,0	11,3	0,7
1995	309	556	-247	9,2	16,5	-7,3
2000	236	494	-258	7,7	16,1	-8,4
2001	243	455	-212	8,0	15,0	-7,0
2002	263	558	-295	8,8	18,7	-9,9
2003	280	524	-244	9,6	17,9	-8,3
2004	240	539	-299	8,4	18,9	-10,5
2005	275	523	-248	9,9	18,8	-8,9
2006	270	456	-186	10,0	16,8	-6,8
2007	290	411	-121	10,9	15,5	-4,6
2008	273	417	-144	10,5	16,1	-5,6
2009	269	417	-148	10,6	16,4	-5,8
<b>Койгородский</b>						
1970	306	151	155	17,7	8,7	9,0
1975	337	132	205	19,5	7,6	11,9
1980	262	129	133	17,9	8,8	9,1
1985	296	138	158	21,6	10,1	11,5
1990	180	98	82	14,9	8,1	6,8
1995	97	183	-86	8,3	15,7	-7,4
2000	101	166	-65	9,7	16,0	-6,3
2001	107	188	-81	10,5	18,4	-7,9
2002	117	182	-65	11,7	18,1	-6,4
2003	115	177	-62	11,6	17,9	-6,3
2004	120	168	-48	12,3	17,2	-4,9
2005	121	179	-58	12,6	18,7	-6,1
2006	136	175	-39	14,5	18,6	-4,1
2007	129	140	-11	13,9	15,1	-1,2
2008	124	173	-49	13,5	18,8	-5,3
2009	127	139	-12	14,0	15,3	-1,3
<b>Корткеросский</b>						
1970	551	315	236	17,5	10,0	7,5
1975	509	285	224	17,4	9,8	7,6
1980	616	323	293	21,9	11,5	10,4
1985	599	300	299	21,5	10,8	10,7
1990	372	258	114	13,9	9,7	4,2
1995	271	432	-161	10,8	17,2	-6,4
2000	263	402	-139	11,0	16,8	-5,8
2001	249	431	-182	10,4	18,1	-7,7
2002	268	478	-210	11,3	20,2	-8,9
2003	281	571	-290	12,0	24,3	-12,3
2004	284	489	-205	12,2	21,0	-8,8
2005	271	493	-222	11,7	21,3	-9,6
2006	274	410	-136	11,9	17,8	-5,9
2007	314	373	-59	13,7	16,3	-2,6
2008	290	376	-86	12,8	16,6	-3,8
2009	360	358	2	16,1	16,0	0,1
<b>Прилузский</b>						
1970	583	331	252	16,4	9,3	7,1
1975	558	383	175	17,3	11,9	5,4
1980	536	394	142	18,0	13,2	4,8
1985	575	365	210	19,7	12,5	7,2
1990	412	312	100	14,5	11,0	3,5
1995	281	459	-178	10,4	17,0	-6,6
2000	252	408	-156	9,9	16,1	-6,2
2001	255	455	-200	10,2	18,1	-7,9
2002	251	533	-282	10,1	21,5	-11,4
2003	271	583	-312	11,0	23,7	-12,7
2004	261	598	-337	10,8	24,7	-13,9
2005	280	556	-276	11,8	23,5	-11,7
2006	288	507	-219	12,4	21,8	-9,4
2007	318	402	-84	13,9	17,5	-3,6
2008	347	416	-69	15,4	18,4	-3,0
2009	340	387	-47	15,3	17,5	-2,2



НАСЕЛЕНИЕ

(продолжение)

	Всего, чел			На 1 000 человек населения		
	родившихся	умерших	естественный прирост <sup>1)</sup>	родившихся	умерших	естественный прирост <sup>1)</sup>
<b>Сыктывдинский</b>						
1970	389	259	130	14,7	9,8	4,9
1975	515	308	207	19,1	11,4	7,7
1980	498	303	195	18,7	11,4	7,3
1985	582	292	290	22,0	11,0	11,0
1990	345	248	97	12,6	9,1	3,5
1995	244	372	-128	9,3	14,2	-4,9
2000	213	352	-139	8,6	14,2	-5,6
2001	256	390	-134	10,4	15,8	-5,4
2002	275	474	-199	11,3	19,5	-8,2
2003	293	501	-208	12,2	20,9	-8,7
2004	299	473	-174	12,6	19,9	-7,3
2005	281	449	-168	11,9	19,1	-7,2
2006	276	347	-71	11,7	14,6	-2,9
2007	308	341	-33	12,8	14,1	-1,3
2008	405	354	51	16,6	14,5	2,1
2009	352	318	34	14,3	12,9	1,4
<b>Сысольский</b>						
1970	316	237	79	14,2	10,7	3,5
1975	368	240	128	18,0	11,8	6,2
1980	414	297	117	21,1	15,1	6,0
1985	407	246	161	21,0	12,7	8,3
1990	291	238	53	15,1	12,4	2,7
1995	197	297	-100	10,9	16,4	-5,5
2000	156	254	-98	9,2	14,9	-5,7
2001	197	320	-123	11,6	18,9	-7,3
2002	174	350	-176	10,3	20,7	-10,4
2003	175	350	-175	10,4	20,8	-10,4
2004	182	352	-170	10,9	21,1	-10,2
2005	170	353	-183	10,3	21,4	-11,1
2006	179	277	-98	11,0	17,0	-6,0
2007	214	302	-88	13,3	18,7	-5,4
2008	218	304	-86	13,7	19,1	-5,4
2009	224	335	-111	14,3	21,5	-7,2
<b>Троицко-Печорский</b>						
1970	590	184	406	20,2	6,3	13,9
1975	593	205	388	21,1	7,3	13,8
1980	523	231	292	18,3	8,1	10,2
1985	547	283	264	19,6	10,1	9,5
1990	378	193	185	14,6	7,5	7,1
1995	214	373	-159	9,7	16,8	-7,1
2000	136	306	-170	7,4	16,6	-9,2
2001	164	259	-95	9,1	14,4	-5,3
2002	164	319	-155	9,3	18,0	-8,7
2003	197	306	-109	11,3	17,6	-6,3
2004	151	319	-168	8,9	18,7	-9,8
2005	159	304	-145	9,5	18,3	-8,8
2006	160	312	-152	9,8	19,1	-9,3
2007	193	262	-69	12,0	16,3	-4,3
2008	216	327	-111	13,7	20,7	-7,0
2009	174	285	-111	11,3	18,5	-7,2
<b>Удорский</b>						
1970	340	140	200	17,1	7,0	10,1
1975	441	212	229	14,2	6,8	7,4
1980	480	230	250	13,5	6,5	7,0
1985	447	270	177	11,6	7,0	4,6
1990	316	205	111	13,5	8,8	4,7
1995	281	319	-38	13,3	15,1	-1,8
2000	240	299	-59	9,7	12,1	-2,4
2001	240	340	-100	9,6	13,6	-4,0
2002	250	361	-111	10,0	14,4	-4,4
2003	262	420	-158	10,5	16,8	-6,3
2004	252	364	-112	10,2	14,8	-4,6
2005	251	358	-107	10,4	14,8	-4,4
2006	256	340	-84	10,8	14,3	-3,5
2007	280	305	-25	11,9	13,0	-1,1
2008	305	325	-20	13,1	14,0	-0,9
2009	308	284	24	13,4	12,4	1,0

НАСЕЛЕНИЕ

(окончание)

	Всего, чел			На 1 000 человек населения		
	родившихся	умерших	естественный прирост <sup>1)</sup>	родившихся	умерших	естественный прирост <sup>1)</sup>
<b>Усть-Вымский</b>						
1970	652	351	301	15,7	8,5	7,2
1975	752	367	385	18,1	8,8	9,3
1980	790	434	356	18,5	10,2	8,3
1985	820	462	358	19,1	10,7	8,4
1990	536	369	167	12,7	8,8	3,9
1995	351	569	-218	9,3	15,1	-5,8
2000	306	560	-254	8,8	16,1	-7,3
2001	354	569	-215	10,3	16,5	-6,2
2002	386	703	-317	11,3	20,6	-9,3
2003	364	716	-352	10,8	21,2	-10,4
2004	369	655	-286	11,1	19,7	-8,6
2005	357	634	-277	10,9	19,4	-8,5
2006	425	624	-199	13,2	19,4	-6,2
2007	443	543	-100	14,0	17,1	-3,1
2008	432	498	-66	13,8	15,9	-2,1
2009	421	476	-55	13,6	15,4	-1,8
<b>Усть-Куломский</b>						
1970	753	405	348	17,4	9,4	8,0
1975	694	399	295	17,7	10,2	7,5
1980	740	496	244	19,2	12,8	6,4
1985	978	474	504	25,3	12,3	13,0
1990	548	352	196	13,9	9,0	4,9
1995	400	577	-177	11,3	16,4	-5,1
2000	368	513	-145	11,2	15,7	-4,5
2001	363	574	-211	11,2	17,7	-6,5
2002	373	618	-245	11,6	19,2	-7,6
2003	327	621	-294	10,2	19,4	-9,2
2004	387	621	-234	12,2	19,6	-7,4
2005	370	649	-279	11,8	20,7	-8,9
2006	419	602	-183	13,6	19,5	-5,9
2007	453	433	20	14,8	14,1	0,7
2008	488	472	16	16,1	15,5	0,6
2009	527	521	6	17,6	17,4	0,2
<b>Усть-Цилемский</b>						
1970	279	151	128	14,8	8,0	6,8
1975	332	164	168	19,3	9,5	9,8
1980	335	197	138	19,9	11,7	8,2
1985	387	192	195	23,5	11,6	11,9
1990	309	147	162	18,5	8,8	9,7
1995	209	190	19	12,5	11,4	1,1
2000	179	219	-40	11,4	13,9	-2,5
2001	157	229	-72	10,1	14,7	-4,6
2002	168	249	-81	10,9	16,1	-5,2
2003	195	233	-38	12,7	15,2	-2,5
2004	154	230	-76	10,1	15,2	-5,1
2005	173	253	-80	11,6	17,0	-5,4
2006	198	234	-36	13,5	16,0	-2,5
2007	179	220	-41	12,5	15,3	-2,8
2008	220	236	-16	15,6	16,8	-1,2
2009	192	202	-10	13,9	14,7	-0,8

<sup>1)</sup> Знак (-) означает естественную убыль населения.

**Ожидаемая продолжительность жизни при рождении**

(число лет)

Годы	Все население			Городское население			Сельское население		
	всего	мужчины	женщины	всего	мужчины	женщины	всего	мужчины	женщины
1990	68,2	62,8	73,5	68,2	63,0	73,4	67,5	62,0	73,4
1995	61,0	54,6	68,6	61,2	54,7	68,7	60,1	54,1	68,0
2000	63,5	57,8	70,1	63,9	57,9	70,4	62,4	57,2	68,8
2001	63,4	57,4	70,4	64,0	57,8	70,9	61,6	56,0	69,0
2002	62,2	56,2	69,2	63,1	57,1	69,8	59,3	53,5	67,3
2003	61,5	55,5	68,7	62,7	56,5	69,5	58,1	52,4	66,0
2004	62,2	56,1	69,3	63,2	56,9	70,1	59,3	53,7	66,8
2005	62,3	56,0	69,5	63,5	57,0	70,5	58,6	53,0	66,3
2006	64,2	58,0	71,1	65,2	58,9	71,8	61,2	55,4	68,8
2007	65,8	59,8	72,3	66,8	60,7	72,9	62,7	57,0	70,0
2008	66,2	60,2	72,6	67,3	61,2	73,3	62,9	57,1	70,4
2009	66,5	60,6	72,9	67,7	61,6	73,6	63,0	57,4	70,1

**РОЖДАЕМОСТЬ****Возрастные коэффициенты рождаемости**

Годы	Родившиеся за год на 1 000 женщин в возрасте, лет								Суммарный коэффициент рождаемости <sup>3)</sup>
	моложе 20 <sup>1)</sup>	20-24	25-29	30-34	35-39	40-44	45-49	15-49 <sup>2)</sup>	
1990	56,8	153,6	89,0	45,3	17,3	3,7	0,1	52,9	1,873
1995	42,8	109,9	66,6	30,9	9,5	1,9	0,1	34,9	1,317
2000	31,2	94,6	67,1	35,4	12,0	1,9	0,1	32,4	1,219
2001	30,9	99,0	71,0	37,9	12,2	1,9	0,1	34,1	1,272
2002	32,3	102,5	78,2	43,1	15,1	2,5	0,1	37,1	1,374
2003	33,4	105,7	77,7	44,3	15,6	2,3	0,0	38,3	1,401
2004	32,6	100,2	81,6	46,8	15,9	2,3	0,1	38,7	1,397
2005	28,8	96,1	77,0	46,0	17,7	2,3	0,1	37,6	1,332
2006	30,8	91,7	76,6	48,1	16,8	2,5	0,1	38,0	1,318
2007	30,6	93,3	84,4	51,5	21,5	2,9	0,1	41,1	1,406
2008	32,7	86,0	89,1	57,1	24,3	3,9	0,1	42,9	1,452
2009	31,5	87,2	91,7	61,1	25,5	4,3	0,1	44,6	1,490

<sup>1)</sup> При определении относительных показателей этой возрастной группы условно взято число женщин в возрасте 15-19 лет.

<sup>2)</sup> Включая родившихся у матерей в возрасте до 15 лет и старше 49 лет.

<sup>3)</sup> Среднее число детей, рожденных женщиной за свою жизнь.

**Число родившихся у женщин, не состоявших в зарегистрированном браке**

Годы	Чел			В процентах от общего числа родившихся		
	все население	городское население	сельское население	все население	городское население	сельское население
1990	2814	1982	832	16,6	15,7	19,3
1995	3231	2211	1020	29,1	26,9	35,3
2000	3731	2626	1105	37,7	34,8	46,8
2001	4031	2813	1218	39,0	35,9	48,7
2002	4439	3134	1305	39,7	36,7	49,3
2003	4644	3279	1365	40,5	37,3	51,0
2004	4713	3308	1405	41,0	37,4	52,9
2005	4647	3215	1432	42,3	38,7	53,5
2006	4389	2883	1506	40,4	36,5	50,6
2007	4477	2922	1555	38,9	34,6	50,5
2008	4571	2935	1636	39,0	35,4	47,6
2009	4298	2712	1586	36,2	32,0	46,6

**Распределение родившихся по очередности рождения**

(в процентах к общему числу родившихся)

Годы	Всего родившихся у матерей, указавших очередность рождения	В том числе по очередности рождения ребенка			
		первые	вторые	третьи	четвертые и более
1990	100	49,1	35,6	10,9	4,4
1995	100	58,8	30,3	8,0	2,9
2000	100	63,4	28,5	5,7	2,4
2001	100	60,8	29,9	6,7	2,6
2002	100	60,5	30,3	6,9	2,3
2003	100	61,5	30,1	6,6	1,8
2004	100	61,1	30,7	6,0	2,2
2005	100	60,4	31,1	6,4	2,1
2006	100	59,3	31,8	6,8	2,1
2007	100	55,8	34,1	8,0	2,2
2008	100	53,6	35,4	8,5	2,5
2009	100	52,4	37,3	8,0	2,3

## СМЕРТНОСТЬ

## Возрастные коэффициенты смертности

(умершие на 1 000 человек соответствующей возрастной группы)

	1990	1995	2000	2003	2004	2005	2006	2007	2008	2009
<b>Всего умерших мужчин</b>	<b>8,2</b>	<b>16,0</b>	<b>15,3</b>	<b>19,2</b>	<b>18,5</b>	<b>18,7</b>	<b>16,7</b>	<b>14,9</b>	<b>15,2</b>	<b>15,2</b>
из них в возрасте, лет:										
0-4	3,7	6,5	2,8	3,0	2,7	2,6	1,9	2,5	1,8	1,5
5-9	0,6	0,6	0,8	0,5	0,6	0,4	0,6	0,4	0,2	0,3
10-14	0,6	0,8	0,6	0,6	0,5	0,8	0,5	0,7	0,5	0,2
15-19	1,6	2,5	2,3	2,1	2,1	1,4	2,1	1,7	1,8	1,6
20-24	2,6	5,0	4,6	4,9	4,1	4,7	4,5	4,0	2,9	2,5
25-29	3,3	7,0	6,5	6,1	5,9	6,9	6,6	5,9	5,1	5,5
30-34	4,6	9,0	7,6	7,8	8,6	9,4	7,2	6,6	7,8	6,3
35-39	5,4	12,8	9,4	13,6	13,0	12,8	11,0	9,3	8,6	8,8
40-44	7,6	16,5	14,0	19,1	19,4	18,6	14,8	13,5	12,1	11,6
45-49	13,1	22,5	19,4	26,7	26,4	25,1	21,8	16,4	17,3	17,4
50-54	16,1	34,0	28,6	35,9	32,5	33,2	28,1	24,6	23,3	25,5
55-59	27,3	45,1	40,6	47,6	46,0	45,3	38,8	32,8	34,7	35,1
60-64	40,0	60,5	53,2	65,0	59,2	59,8	52,9	44,5	49,3	44,0
65-69	52,3	81,6	74,5	84,5	75,8	70,3	68,5	65,1	67,5	68,5
70 и более	105,8	130,1	115,8	128,8	126,6	132,7	120,7	108,4	110,4	105,9
<b>Всего умерших женщин</b>	<b>6,7</b>	<b>10,4</b>	<b>10,7</b>	<b>12,4</b>	<b>12,1</b>	<b>12,0</b>	<b>11,1</b>	<b>10,6</b>	<b>10,5</b>	<b>10,6</b>
из них в возрасте, лет:										
0-4	2,8	3,6	3,5	2,6	2,1	1,9	2,0	1,7	1,7	1,2
5-9	0,1	0,5	0,4	0,2	0,2	0,4	0,3	0,3	0,1	0,1
10-14	0,2	0,4	0,2	0,3	0,4	0,4	0,3	0,5	0,2	0,5
15-19	0,4	0,8	0,8	0,8	0,6	0,9	0,7	0,6	0,7	0,8
20-24	0,7	1,2	1,2	1,0	1,0	1,2	0,9	1,0	1,0	0,7
25-29	1,0	1,4	1,8	2,1	2,2	2,1	1,8	1,4	1,7	1,2
30-34	1,1	2,4	2,1	2,8	2,9	3,0	2,0	1,8	1,9	2,0
35-39	1,2	3,3	3,0	4,5	4,2	4,1	4,0	2,8	3,2	3,1
40-44	1,9	4,9	3,5	6,2	5,8	5,7	4,7	3,8	3,5	4,3
45-49	3,9	7,6	5,6	8,0	8,5	7,7	6,6	4,7	5,4	5,7
50-54	5,9	12,2	9,7	12,3	11,7	11,8	9,1	7,6	8,1	7,8
55-59	8,8	15,3	14,3	16,6	16,0	15,4	12,8	11,8	11,2	11,3
60-64	16,4	22,5	19,4	25,3	23,5	22,4	18,5	18,2	16,3	16,0
65-69	26,3	34,6	32,0	34,1	31,0	29,0	27,1	28,2	28,0	28,7
70 и более	82,0	95,3	86,9	86,0	85,7	84,8	82,3	79,0	74,4	72,6

## Смертность по основным классам причин смерти

	1990	1995	2000	2003	2004	2005	2006	2007	2008	2009
	<b>Человек</b>									
<b>Умершие от всех причин</b>	<b>9321</b>	<b>15057</b>	<b>13594</b>	<b>15810</b>	<b>15210</b>	<b>15074</b>	<b>13519</b>	<b>12304</b>	<b>12270</b>	<b>12182</b>
в том числе:										
от некоторых инфекционных и паразитарных болезней	87	182	177	209	224	249	231	175	217	229
из них от туберкулеза (всех форм)	55	123	151	177	208	218	190	138	168	175
от новообразований	1591	1588	1628	1664	1560	1547	1498	1583	1620	1643
из них злокачественных	1570	1570	1613	1646	1544	1532	1483	1566	1603	1629
от болезней эндокринной системы, расстройства питания и нарушения обмена веществ	48	97	81	86	82	60	67	60	44	53
из них от сахарного диабета	41	74	58	54	59	46	54	45	37	44
от психических расстройств и расстройств поведения	16	155	73	116	134	222	142	85	94	78
от болезней нервной системы	77	144	112	124	127	127	115	100	116	95
от болезней системы кровообращения	4530	7126	6509	7611	7202	6973	6386	5830	5712	5673
от болезней органов дыхания	416	681	588	713	729	705	578	510	502	548
от болезней органов пищеварения	272	511	450	726	795	866	748	653	752	787
от болезней мочеполовой системы	93	107	104	94	77	59	81	57	60	60
от внешних причин смерти	1858	3778	3003	3298	3126	3056	2521	2177	1984	1958
из них от:										
от случайных отравлений алкоголем	145	882	624	697	649	651	517	303	318	344
от самоубийств	389	666	513	559	477	442	439	444	403	382
от убийств	277	528	469	502	475	465	329	303	249	245
	<b>На 100 000 человек населения</b>									
<b>Умершие от всех причин</b>	<b>749,0</b>	<b>1315,4</b>	<b>1294,2</b>	<b>1564,0</b>	<b>1519,4</b>	<b>1521,5</b>	<b>1379,7</b>	<b>1266,6</b>	<b>1273,7</b>	<b>1275,8</b>
в том числе:										
от некоторых инфекционных и паразитарных болезней	7,0	15,9	16,9	20,7	22,4	25,1	23,6	18,0	22,5	24,0
из них от туберкулеза (всех форм)	4,4	10,7	14,4	17,5	20,8	22,0	19,4	14,2	17,4	18,3
от новообразований	127,9	138,7	155,0	164,6	155,8	156,1	152,9	163,0	168,2	172,1
из них злокачественных	126,2	137,2	153,6	162,8	154,2	154,6	151,4	161,2	166,4	170,6
от болезней эндокринной системы, расстройства питания и нарушения обмена веществ	3,9	8,5	7,7	8,5	8,2	6,1	6,8	6,2	4,6	5,6
из них от сахарного диабета	3,3	6,5	5,5	5,3	5,9	4,6	5,5	4,6	3,8	4,6
от психических расстройств и расстройств поведения	1,3	13,5	6,9	11,5	13,4	22,4	14,5	8,8	9,8	8,2
от болезней нервной системы	6,2	12,6	10,7	12,3	12,7	12,8	11,7	10,3	12,0	9,9
от болезней системы кровообращения	364	622,5	619,7	752,9	719,4	703,8	651,8	600,2	592,9	594,1
от болезней органов дыхания	33,4	59,5	56,0	70,5	72,8	71,2	59,0	52,5	52,1	57,4
от болезней органов пищеварения	21,9	44,6	42,8	71,8	79,4	87,4	76,3	67,2	78,1	82,4
от болезней мочеполовой системы	7,5	9,3	9,9	9,3	7,7	6,0	8,3	5,9	6,2	6,3
от внешних причин смерти	149,3	330,0	285,9	326,3	312,3	308,5	257,3	224,1	205,9	205,1
из них от:										
от случайных отравлений алкоголем	11,7	77,1	59,4	68,9	64,8	65,7	52,8	31,2	33,0	36,0
от самоубийств	31,3	58,2	48,8	55,3	47,6	44,6	44,8	45,7	41,8	40,0
от убийств	22,3	46,1	44,7	49,7	47,4	46,9	33,6	31,2	25,8	25,7

**Смертность по основным классам причин смерти в трудоспособном возрасте <sup>1)</sup>**

	1990	1995	2000	2003	2004	2005	2006	2007	2008	2009
	<b>Человек</b>									
<b>Умершие от всех причин</b>	<b>3686</b>	<b>6719</b>	<b>5440</b>	<b>6967</b>	<b>6832</b>	<b>6854</b>	<b>5905</b>	<b>5016</b>	<b>5027</b>	<b>5026</b>
в том числе:										
от некоторых инфекционных и паразитарных болезней	53	107	132	181	178	196	203	144	186	185
из них от туберкулеза (всех форм)	44	79	123	163	173	181	175	118	147	142
от новообразований	649	628	573	613	569	560	529	551	561	562
из них злокачественных	637	616	563	600	560	550	526	543	548	554
от болезней эндокринной системы, расстройства питания и нарушения обмена веществ	20	42	33	31	37	25	24	20	17	17
из них от сахарного диабета	17	30	17	15	22	15	17	16	13	13
от психических расстройств и расстройств поведения	13	108	47	79	101	152	99	53	54	55
от болезней нервной системы	39	90	67	85	86	80	71	65	69	51
от болезней системы кровообращения	1050	1832	1459	2103	2046	2018	1777	1487	1488	1518
от болезней органов дыхания	113	302	256	393	436	429	356	280	285	293
от болезней органов пищеварения	104	266	213	454	533	540	436	371	452	473
от болезней мочеполовой системы	41	54	43	44	44	34	38	20	21	23
от внешних причин смерти	1527	3018	2403	2643	2483	2453	2046	1782	1594	1549
из них от:										
от случайных отравлений алкоголем	125	711	500	560	537	542	419	253	256	274
от самоубийств	335	569	408	464	388	362	380	366	343	328
от убийств	249	444	405	429	396	402	270	266	212	216
	<b>На 100 000 человек населения трудоспособного возраста</b>									
<b>Умершие от всех причин</b>	<b>480,3</b>	<b>964,7</b>	<b>806,6</b>	<b>1051,6</b>	<b>1035,1</b>	<b>1046,3</b>	<b>902,7</b>	<b>771,3</b>	<b>782,0</b>	<b>794,1</b>
в том числе:										
от некоторых инфекционных и паразитарных болезней	6,9	15,4	19,6	27,3	27,0	29,9	31,0	22,1	28,9	29,2
из них от туберкулеза (всех форм)	5,7	11,3	18,2	24,6	26,2	27,6	26,8	18,1	22,9	22,4
от новообразований	84,6	90,2	85,0	92,5	86,2	85,5	80,9	84,7	87,3	88,8
из них злокачественных	83,0	88,4	83,5	90,6	84,8	84,0	80,4	83,5	85,2	87,5
от болезней эндокринной системы, расстройства питания и нарушения обмена веществ	2,6	6,0	4,9	4,7	5,6	3,8	3,7	3,1	2,6	2,7
от болезней системы кровообращения	136,8	263,0	216,3	317,4	310,0	308,1	271,7	228,7	231,5	239,8
от болезней органов дыхания	14,7	43,4	38,0	59,3	66,1	65,5	54,4	43,1	44,3	46,3
от болезней органов пищеварения	13,6	38,2	31,6	68,5	80,8	82,4	66,7	57,0	70,3	74,7
от болезней мочеполовой системы	5,3	7,8	6,4	6,6	6,7	5,2	5,8	3,1	3,3	3,6
от внешних причин смерти	199,0	433,3	356,3	398,9	376,2	374,5	312,8	274,0	248,0	244,7
из них от:										
от случайных отравлений алкоголем	16,3	102,1	74,1	84,5	81,4	82,7	64,1	38,9	39,8	43,3
от самоубийств	43,7	81,7	60,5	70,0	58,8	55,3	58,1	56,3	53,4	51,8
от убийств	32,4	63,7	60,1	64,8	60,0	61,4	41,3	40,9	33,0	34,1

<sup>1)</sup> Мужчины в возрасте 16-59 лет, женщины - 16-54 года.

**Младенческая смертность**

Годы	Умершие в возрасте до 1 года, чел			Умершие в возрасте до 1 года на 1 000 родившихся живыми		
	всего	мальчики	девочки	всего	мальчики	девочки
1970	453	261	192	27,6	30,9	23,9
1975	520	304	216	27,7	31,4	23,4
1980	458	250	208	22,3	23,5	20,7
1985	516	298	218	21,9	24,8	19,3
1990	283	168	115	16,5	18,8	14,0
1995	283	186	97	25,3	32,4	17,8
2000	128	55	73	13,0	10,9	15,2
2001	96	63	33	9,4	11,9	6,7
2002	120	69	51	10,9	12,2	9,6
2003	107	61	46	9,4	10,5	8,3
2004	99	58	41	8,6	9,9	7,3
2005	96	61	35	8,7	10,8	6,5
2006	76	39	37	7,0	7,0	7,0
2007	87	53	34	7,6	9,1	6,1
2008	77	38	39	6,6	6,5	6,7
2009	60	32	28	5,1	5,3	4,8

**Младенческая смертность по основным классам причин смерти**

	1970	1975	1980	1985	1990	1995	2000	2003	2004	2005	2006	2007	2008	2009
<b>Человек</b>														
<b>Умершие в возрасте до 1 года</b>														
<b>от всех причин</b>	<b>453</b>	<b>520</b>	<b>458</b>	<b>516</b>	<b>283</b>	<b>283</b>	<b>128</b>	<b>107</b>	<b>99</b>	<b>96</b>	<b>76</b>	<b>87</b>	<b>77</b>	<b>60</b>
в том числе:														
от некоторых инфекционных и паразитарных болезней	17	59	47	42	14	13	2	5	2	7	2	4	3	-
от болезней органов дыхания	179	230	202	130	25	18	7	4	3	4	-	2	2	2
от болезней органов пищеварения	34	8	3	4	2	-	-	-	2	-	-	-	-	1
от врожденных аномалий (пороков развития), деформаций и хромосомных нарушений	35	64	69	86	55	48	31	22	26	15	20	18	17	17
от отдельных состояний, возникших в перинатальном периоде	138	117	96	201	160	178	58	54	45	51	34	39	29	25
от внешних причин смерти	27	32	34	30	18	16	12	5	9	9	3	12	3	5
<b>На 10 000 родившихся живыми</b>														
<b>Умершие в возрасте до 1 года</b>														
<b>от всех причин</b>	<b>276,1</b>	<b>277,3</b>	<b>223,1</b>	<b>219,3</b>	<b>165,1</b>	<b>252,8</b>	<b>129,8</b>	<b>93,8</b>	<b>86,2</b>	<b>86,6</b>	<b>69,8</b>	<b>76,4</b>	<b>65,9</b>	<b>50,7</b>
в том числе:														
от некоторых инфекционных и паразитарных болезней	10,3	31,2	22,7	17,9	8,2	11,6	2,0	4,4	1,7	6,3	1,8	3,5	2,6	-
от болезней органов дыхания	108,7	121,7	97,7	55,3	14,6	16,1	7,1	3,5	2,6	3,6	-	1,8	1,7	1,7
от болезней органов пищеварения	20,7	4,2	1,5	1,7	-	-	-	-	1,7	-	-	-	-	0,8
от врожденных аномалий (пороков развития), деформаций и хромосомных нарушений	21,3	33,9	33,4	36,6	32,1	42,9	31,4	19,3	22,6	13,5	18,4	15,8	14,6	14,4
от отдельных состояний, возникших в перинатальном периоде	83,8	61,9	46,4	85,4	93,4	159,0	58,8	47,3	39,2	46,0	31,2	34,2	24,8	21,1
от внешних причин смерти	16,4	16,9	16,4	12,8	10,5	14,3	12,2	4,4	7,8	8,1	2,8	10,5	2,6	4,2

**БРАКИ И РАЗВОДЫ****Браки и разводы**

Годы	Тыс		На 1 000 человек населения		Годы	Тыс		На 1 000 человек населения	
	браков	разводов	браков	разводов		браков	разводов	браков	разводов
1970	9,3	3,1	9,6	3,7	2002	7,5	6,2	7,3	6,1
1975	11,2	4,2	10,7	4,0	2003	7,8	5,5	7,7	5,5
1980	11,9	5,4	10,5	4,8	2004	6,2	4,9	6,2	4,9
1985	12,3	5,3	10,2	4,4	2005	7,4	4,4	7,5	4,5
1990	11,3	5,2	9,1	4,2	2006	7,5	4,7	7,7	4,8
1995	8,6	6,5	7,5	5,7	2007	8,4	5,0	8,7	5,2
2000	5,9	5,1	5,7	4,8	2008	7,7	5,3	8,0	5,5
2001	7,6	6,1	7,3	5,9	2009	8,2	5,3	8,6	5,5

**Население в возрасте 16 лет и более по полу, возрастным группам и состоянию в браке**

(по данным переписи населения 2002 г.; на 1 000 человек соответствующего пола и возраста)

	Мужчины						Женщины					
	в том числе						в том числе					
	никогда не состоявшие в браке	состоявшие в браке	из них		вдовые	разошедшиеся	никогда не состоявшие в браке	состоявшие в браке	из них		вдовые	разошедшиеся
в зарегистрированном браке			в незарегистрированном браке	в зарегистрированном браке					в незарегистрированном браке			
<b>Все население</b>	<b>275</b>	<b>611</b>	<b>524</b>	<b>87</b>	<b>28</b>	<b>81</b>	<b>195</b>	<b>540</b>	<b>464</b>	<b>76</b>	<b>151</b>	<b>110</b>
в том числе в возрасте, лет:												
16-17	987	4	1	3	0	0	972	20	6	14	0	0
18-19	962	32	16	16	0	1	859	134	70	64	0	2
20-24	713	268	175	93	0	13	515	448	312	136	3	30
25-29	352	581	445	136	1	61	222	672	532	140	10	92
30-34	188	695	565	130	3	109	120	714	600	114	22	140
35-39	131	734	625	109	8	123	83	717	625	92	41	156
40-44	99	763	671	92	12	122	62	718	643	75	60	157
45-49	73	785	704	81	20	118	54	693	627	66	94	156
50-54	49	805	735	70	31	110	51	642	586	56	152	151
55-59	37	804	734	70	53	102	46	572	521	51	227	151
60-64	37	780	711	69	98	80	39	463	423	40	369	125
65-69	29	754	697	57	151	63	40	385	353	32	475	96
70 лет и более	20	660	614	46	284	33	58	195	176	19	686	57

**МИГРАЦИЯ****Миграционный прирост населения <sup>1)</sup>**

Годы	Тыс чел			На 10 000 человек населения		
	все население	городское население	сельское население	все население	городское население	сельское население
1970	10,9	10,5	0,4	112,5	174,0	11,1
1975	16,6	14,0	2,6	160,2	200,3	77,1
1980	10,5	10,1	0,4	93,1	124,5	13,5
1985	4,4	4,5	-0,1	36,6	50,1	-1,8
1990	-16,6	-8,2	-8,4	-133,5	-87,0	-280,0
1995	-20,2	-14,7	-5,5	-176,0	-169,6	-196,0
1996	-14,1	-7,8	-6,3	-125,8	-92,1	-228,7
1997	-18,2	-12,1	-6,1	-164,2	-145,2	-222,8
1998	-17,0	-11,8	-5,2	-156,2	-144,2	-193,3
1999	-17,5	-14,0	-3,5	-164,3	-173,6	-135,6
2000	-11,3	-8,9	-2,4	-107,6	-112,4	-92,9
2001	-9,6	-8,1	-1,5	-92,6	-104,3	-56,8
2002	-9,5	-8,6	-0,9	-93,0	-111,5	36,8
2003	-6,3	-5,7	-0,6	-62,2	-75,1	-23,1
2004	-5,7	-4,1	-1,6	-57,1	-53,9	-66,9
2005	-7,3	-5,5	-1,8	-73,8	-73,0	-76,2
2006	-7,8	-5,9	-1,8	-79,2	-80,1	-76,8
2007	-5,7	-4,0	-1,7	-58,4	-54,3	-71,2
2008	-9,1	-6,2	-2,9	-94,7	-85,6	-122,9
2009	-7,1	-4,1	-3,0	-74,1	-56,3	-130,3

<sup>1)</sup> Знак (-) означает миграционную убыль населения.



### Миграция населения по потокам (человек)

	2003	2004	2005	2006	2007	2008	2009
<b>Миграция - всего</b>							
Прибыло	16665	15970	15380	15697	16701	14127	13865
Выбыло	22954	21688	22692	23462	22373	23246	20940
<b>Внешняя миграция (для республики)</b>							
Прибыло	7663	6556	5786	5881	6963	5049	4503
Выбыло	13952	12274	13098	13646	12635	14168	11578
из нее:							
<b>межрегиональная</b>							
прибыло	6758	6124	5334	5142	5014	4126	3704
выбыло	12520	11101	12043	12774	11893	13592	11134
<b>международная</b>							
прибыло	905	432	452	739	1949	923	799
выбыло	1432	1173	1055	872	742	576	444
<b>Внутрирегиональная миграция</b>							
Прибыло	9002	9414	9594	9816	9738	9078	9362
Выбыло	9002	9414	9594	9816	9738	9078	9362

### Миграция населения по городам и районам (человек)

	Число прибывших							Число выбывших						
	2003	2004	2005	2006	2007	2008	2009	2003	2004	2005	2006	2007	2008	2009
<b>Республика Коми</b>	<b>16665</b>	<b>15970</b>	<b>15380</b>	<b>15697</b>	<b>16701</b>	<b>14127</b>	<b>13865</b>	<b>22954</b>	<b>21688</b>	<b>22692</b>	<b>23462</b>	<b>22373</b>	<b>23246</b>	<b>20940</b>
Сыктывкар	3070	3672	3715	3059	4200	4375	4849	3577	3041	3011	3124	2710	2580	2364
Воркута	3117	2979	2447	2393	2124	1153	1020	6496	5497	5868	6144	5301	4833	3968
Вуктыл	376	312	257	346	300	227	142	663	545	614	668	581	578	566
Инта	605	547	513	409	510	418	276	1702	1445	1644	1615	1453	2190	1822
Печора	1363	1285	1290	1439	1334	1037	921	1554	1541	1721	1628	1656	1644	1572
Сосногорск	690	732	677	682	639	496	476	832	1030	1016	997	1012	1037	889
Усинск	1355	838	848	1020	975	939	777	1320	1330	1425	1664	1511	1773	1442
Ухта	2311	2381	2461	2626	2629	2327	2322	2162	2075	2084	2196	2490	2464	2045
<b>районы</b>														
Ижемский	213	152	111	149	156	110	97	271	311	366	367	432	449	438
Княжпогостский	207	239	147	288	310	232	274	649	679	656	728	728	678	709
Койгородский	87	106	82	100	119	100	107	160	215	234	185	193	184	205
Корткеросский	383	340	395	326	264	222	266	276	322	317	266	349	443	521
Прилузский	316	227	249	225	211	130	121	292	380	429	422	375	484	508
Сыктывдинский	432	402	503	916	836	646	579	564	473	472	397	422	403	453
Сысольский	251	245	264	249	211	193	143	201	271	251	297	312	394	339
<b>Троицко-</b>														
Печорский	259	264	261	409	384	294	243	453	520	491	562	539	537	475
Удорский	477	290	282	257	679	566	663	548	560	600	617	823	911	974
Усть-Вымский	567	509	487	416	451	383	280	658	712	737	742	734	718	714
Усть-Куломский	385	306	249	291	250	202	219	323	440	428	460	426	575	558
Усть-Цилемский	201	144	142	97	119	77	90	253	301	328	383	326	371	378

### Международная миграция (человек)

	1980	1985	1990	1995	2000	2003	2004	2005	2006	2007	2008	2009
<b>Прибыло в Республику Коми - всего</b>	<b>17919</b>	<b>18799</b>	<b>12325</b>	<b>6722</b>	<b>1936</b>	<b>905</b>	<b>432</b>	<b>452</b>	<b>739</b>	<b>1949</b>	<b>923</b>	<b>799</b>
в том числе:												
из стран СНГ и Балтии	11866	13191	9006	6607	1880	851	400	409	694	1854	875	765
Азербайджан	206	409	405	269	162	36	14	16	24	476	163	190
Армения	72	80	28	102	23	18	1	5	8	174	53	39
Беларусь	1481	1249	1056	609	147	121	67	65	85	111	51	61
Грузия	140	119	124	156	42	9	5	7	4	19	12	3
Украина	5863	8259	5133	3831	1086	423	207	193	295	504	311	253
Казахстан	1334	1091	574	708	113	82	37	50	72	57	41	46
Молдавия	1700	1295	1003	338	131	42	24	18	46	78	64	46
из стран вне СНГ и Балтии	6053	5608	3319	115	56	54	32	43	45	95	48	34
Болгария	...	...	...	...	16	13	10	5	2	10	9	5
Германия	...	...	...	...	19	34	13	20	33	29	29	20
Израиль	...	...	...	...	6	3	4	3	4	2	3	-
<b>Выбыло из Республики Коми - всего</b>	<b>15117</b>	<b>18037</b>	<b>16185</b>	<b>4758</b>	<b>2040</b>	<b>1432</b>	<b>1173</b>	<b>1055</b>	<b>872</b>	<b>742</b>	<b>576</b>	<b>444</b>
в том числе:												
в страны СНГ и Балтии	10133	12816	10515	4002	1597	939	698	782	746	631	465	375
Азербайджан	196	304	394	92	42	49	41	23	31	28	12	31
Армения	28	56	57	13	4	11	2	1	5	3	7	1
Беларусь	1627	1535	1159	663	448	245	177	214	235	170	133	130
Грузия	98	116	143	37	4	6	3	16	1	2	2	2
Украина	5025	8021	6479	2711	939	514	419	440	408	358	268	177
Казахстан	796	703	479	158	48	37	25	26	20	10	10	5
Молдавия	1352	1212	1069	196	66	41	13	25	10	13	11	8
в страны вне СНГ и Балтии	4984	5221	5670	756	443	493	475	273	126	111	111	69
Болгария	...	...	...	...	27	17	16	7	5	11	10	4
Германия	...	...	...	...	351	426	385	221	84	44	59	36
Израиль	...	...	...	...	19	6	8	5	3	9	3	6

### Численность вынужденных переселенцев и беженцев <sup>1)</sup> (человек)

	1995	2000	2003	2005	2006	Всего с начала регистрации (на 1 января 2010 г.) <sup>2)</sup>
<b>Всего</b>	<b>436</b>	<b>80</b>	<b>2</b>	<b>2</b>	<b>37</b>	<b>31</b>
из них ранее постоянно проживали на территории:						
Азербайджана	27	1	-	2	-	2
Армении	11	-	-	-	-	-
Грузии	33	1	-	-	-	-
Латвии	4	1	-	-	1	-
Литвы	4	1	-	-	-	-
Казахстана	61	27	1	-	13	16
Киргизии	40	-	-	-	2	1
Молдавии	20	5	-	-	-	-
России	140	30	1	-	10	2
Таджикистана	40	12	-	-	-	3
Туркменистана	15	-	-	-	-	-
Узбекистана	36	2	-	-	9	5
Украины	-	-	-	-	2	2
Эстонии	5	-	-	-	-	-

<sup>1)</sup> Граждане Российской Федерации и иностранные граждане, получившие соответствующий официальный статус в Управлении Федеральной миграционной службы России по Республике Коми; за 2004, 2007, 2008, 2009 гг. указанных граждан не было.

<sup>2)</sup> Без снятых с учета.

## МЕТОДОЛОГИЧЕСКИЕ ПОЯСНЕНИЯ

Первоисточником получения сведений о населении являются переписи населения.

**Перепись населения** - процесс сбора демографических, экономических и социальных данных, характеризующих каждого жителя страны или территории по состоянию на определенный момент времени. Последняя Всероссийская перепись населения на территории Российской Федерации проведена в 2002 г. по состоянию на 0 часов 9 октября.

Распределение населения на городское и сельское производится по месту проживания, при этом городскими считаются населенные пункты, утвержденные законодательными актами в качестве городов и поселков городского типа. Все остальные населенные пункты считаются сельскими.

**Население наличное** - категория населения, объединяющая людей, находящихся на определенный момент времени в данном населенном пункте или на данной территории.

**Население постоянное** - категория населения, объединяющая людей, которые имеют обычное (постоянное) место жительства в данном населенном пункте или на данной территории.

В данных о численности населения по основным возрастным группам к населению моложе трудоспособного возраста отнесены дети и подростки до 16 лет; трудоспособного возраста - мужчины 16-59 лет, женщины 16-54 года; старше трудоспособного возраста - мужчины 60 лет и старше, женщины 55 лет и старше.

**Национальная** принадлежность при переписи населения указывалась в соответствии с Конституцией Российской Федерации (ст. 26) самими опрашиваемыми на основе самоопределения и записывались переписными работниками строго со слов опрашиваемых. При обработке материалов переписи ответы населения о национальной принадлежности были систематизированы в 142 национальности и 40 входящих в них этнических групп согласно Списку национального (этнического) состава населения Российской Федерации, разработанному Институтом этнологии и антропологии им. Н.Н. Миклухо-Маклая РАН и утвержденному решением Рабочей группы по подготовке итогов Всероссийской переписи населения 2002 г. к официальному опубликованию от 9 марта 2004 года.

Численность населения городов приведена без учета населенных пунктов, подчиненных администрациям городских поселений, в границах соответствующих лет.

**Оценка численности населения** - примерное определение числа жителей на территории или ее части; производится на основании итогов последней переписи населения, к которым ежегодно прибавляются числа родившихся и прибывших на данную территорию и вычитаются числа умерших и выбывших с данной территории.

**Среднегодовая численность населения** - средняя арифметическая из численностей на начало и конец соответствующего периода.

**Естественное движение населения** - обобщенное название совокупности рождений и смертей, изменяющих численность населения так называемым естественным путем. К естественному движению населения относятся также браки и разводы; хотя они не меняют численности населения непосредственно, но учитываются в том же порядке, что рождения и смерти.

Сведения **о рождениях, смертях, браках, разводах** получают на основании ежегодной статистической разработки данных, содержащихся в записях актов о рождении, смерти, заключении и расторжении брака, составляемых органами записи актов гражданского состояния. Начиная с 1997 г. данные о браках и разводах получают на основании отчетности органов ЗАГС. В число родившихся включены только родившиеся живыми.

Минимальный возраст вступления в брак в Российской Федерации установлен законом - 18 лет для мужчин и для женщин. В отдельных случаях, по решению местных органов власти, он может быть снижен, но не более чем на 2 года.

В соответствии с Федеральным законом «Об актах гражданского состояния» от 15 ноября 1997 г. №143-ФЗ государственная регистрация расторжения брака может производиться органом ЗАГС как по месту жительства супругов (одного из супругов), так и по месту государственной регистрации заключения брака, что приводит к завышению числа зарегистрированных разводов.

Общие показатели **естественного движения населения** используются, как правило, для оценки текущих изменений в развитии населения в целом, например, как составляющие при расчете его численности.

**Естественный прирост населения** - абсолютная величина разности между числами родившихся и умерших за определенный промежуток времени. Его величина может быть как положительной, так и отрицательной.

**Коэффициенты рождаемости и смертности общие** - отношение соответственно числа родившихся (живыми) и числа умерших в течение календарного года к среднегодовой численности населения. Исчисляются в промилле (на 1 000 человек населения).

**Коэффициент естественного прироста** - разность общих коэффициентов рождаемости и смертности.

**Коэффициенты брачности и разводимости общие** - отношение числа зарегистрированных в течение календарного года браков и разводов к среднегодовой численности населения. Исчисляются в промилле (на 1 000 человек населения).

**Коэффициент младенческой смертности** исчисляется как сумма двух составляющих, первая из которых - отношение числа умерших в возрасте до одного года из родившихся в том году, для которого вычисляется коэффициент, к общему числу родившихся в том же году, а вторая - отношение числа умерших в возрасте до одного года из родившихся в предыдущем году к общему числу родившихся в предыдущем году. Исчисляется в промилле (на 1 000 родившихся живыми).

Для развернутой (полной) характеристики демографической ситуации наряду с общими коэффициентами используются и специальные коэффициенты, приведенные ниже.

**Возрастные коэффициенты рождаемости** - отношение соответственно числа родившихся за год у женщин данной возрастной группы к среднегодовой численности женщин этого возраста по текущей оценке. При расчете коэффициента для возрастной группы до 20 лет в качестве знаменателя принята численность женщин в возрасте 15-19 лет. При вычислении коэффициента для возрастной группы 15-49 лет в числитель включены все родившиеся, включая родившихся у матерей в возрасте до 15 лет и 50 лет и старше.

**Суммарный коэффициент рождаемости** - сумма возрастных коэффициентов рождаемости, рассчитанных для возрастных групп в интервале 15-49 лет. Этот коэффициент показывает, сколько в среднем детей родила бы одна женщина на протяжении всего репродуктивного периода (т.е. от 15 до 50 лет) при сохранении повозрастной рождаемости на уровне того года, для которого вычисляется показатель. Его величина, в отличие от общего коэффициента рождаемости, не зависит от возрастного состава населения и характеризует средний уровень рождаемости в данном календарном году.

**Ожидаемая продолжительность жизни при рождении** - число лет, которое в среднем предстояло бы прожить человеку из поколения родившихся при условии, что на протяжении всей жизни этого поколения повозрастная смертность останется на уровне того года, для которого вычислен показатель.

**Возрастные коэффициенты смертности** - рассчитываются как отношение числа умерших в данном возрасте в течение календарного года к среднегодовой численности лиц данного возраста по текущей оценке. Эти коэффициенты характеризуют средний уровень смертности в каждой возрастной группе в календарном году.

Источником информации о **причинах смерти** являются записи в медицинских свидетельствах о смерти, составляемых врачом относительно заболевания, внешних причин смерти - несчастного случая, убийства, самоубийства и другого внешнего воздействия (повреждения в результате действий, предусмотренных законом, повреждения без уточнения их случайного или преднамеренного характера, повреждения в результате военных действий), послуживших причиной смерти.

Разработка актов на умерших по причинам смерти до 1999 г. производилась применительно к Краткой номенклатуре причин смерти 1981 г., основанной на Международной статистической классификации болезней, травм и причин смерти (IX пересмотр Всемирной организации здравоохранения 1975 г.), с 1999 г. - по Краткой номенклатуре причин смерти 1997 г., основанной на Международной статистической классификации болезней и проблем, связанных со здоровьем (X пересмотр Всемирной организации здравоохранения 1989 г.).

**Коэффициенты смертности по причинам смерти** - отношение числа умерших от указанных причин смерти к среднегодовой численности населения по текущей оценке. В отличие от общих коэффициентов смертности они рассчитаны не на 1 000 человек, а на 100 000 человек населения.

Данные о **миграции** населения республики между регионами Российской Федерации и странами СНГ, Балтии и странами дальнего зарубежья получены в результате разработки поступающих от территориальных органов Федеральной миграционной службы первичных документов статистического учета прибытия и убытия, которые составляются при регистрации и снятии с регистрационного учета населения по месту жительства.

Понятия «прибывшие» и «выбывшие» характеризуют миграцию с некоторой условностью, так как одно и то же лицо может в течение года менять место постоянного жительства не один раз.

Информация о **вынужденных переселенцах и беженцах** публикуется по данным миграционной службы Республики Коми. Численность вынужденных переселенцев и беженцев за год равна числу лиц, получивших в течение года соответствующий официальный статус, к которому прибавляется число имеющих статус и прибывших из других районов страны и вычитается число снятых с учета из получивших статус в течение данного года.

**Беженец** - лицо, которое не является гражданином Российской Федерации и которое в силу вполне обоснованных опасений стать жертвой преследований по признаку расы, вероисповедания, гражданства, национальности, принадлежности к определенной социальной группе или политических убеждений находится вне страны своей гражданской принадлежности и не может пользоваться защитой этой страны или не желает пользоваться такой защитой вследствие таких опасений; или, не имея определенного

гражданства и находясь вне страны своего прежнего обычного местожительства в результате подобных событий, не может или не желает вернуться в нее вследствие таких опасений (Федеральный закон Российской Федерации от 28 июня 1997 г. №95-ФЗ «О внесении изменений и дополнений в Закон Российской Федерации «О беженцах»).

**Вынужденный переселенец** - гражданин Российской Федерации, покинувший место жительства вследствие совершенного в отношении его или членов его семьи насилия или преследования в иных формах либо вследствие реальной опасности подвергнуться преследованию по признаку расовой или национальной принадлежности, вероисповедания, языка, а также по признаку принадлежности к определенной социальной группе или политических убеждений, ставших поводами для проведения враждебных кампаний в отношении конкретного лица или группы лиц, массовых нарушений общественного порядка (Федеральный закон Российской Федерации от 28 декабря 1995 г. №202-ФЗ «О внесении изменений и дополнений в Закон Российской Федерации «О вынужденных переселенцах»).

# **ТРУД**

**ЗАНЯТОСТЬ  
И БЕЗРАБОТИЦА**

**ПРИЕМ И ВЫБЫТИЕ  
РАБОТНИКОВ,  
ИСПОЛЬЗОВАНИЕ  
РАБОЧЕГО ВРЕМЕНИ**

**УСЛОВИЯ ТРУДА,  
ПРОИЗВОДСТВЕННЫЙ  
ТРАВМАТИЗМ**

**5**

<b>ЗАНЯТОСТЬ И БЕЗРАБОТИЦА</b>	
Уровень экономической активности и уровень занятости населения в возрасте 15-72 года .....	71
Уровень экономической активности населения, уровень занятости и уровень безработицы .....	72
Среднегодовая численность занятых в экономике .....	73
Среднегодовая численность занятых в экономике по формам собственности .....	73
Среднегодовая численность занятых в экономике по видам экономической деятельности в 2000, 2003-2004 гг. ....	73
Среднегодовая численность занятых в экономике по видам экономической деятельности в 2005-2009 гг. ....	74
Распределение численности занятых в экономике по видам экономической деятельности и полу в 2009 г. ....	75
Распределение численности занятых в экономике по группам занятий и полу в 2009 г. ....	75
Среднесписочная численность работников организаций по видам экономической деятельности .....	76
Распределение численности занятых в экономике по возрастным группам .....	77
Распределение численности занятых в экономике по уровню образования .....	78
Распределение численности занятых по видам экономической деятельности по уровню образования в 2009 г. ....	79
Численность безработных .....	79
Распределение численности безработных по возрастным группам .....	80
Распределение численности безработных по уровню образования .....	81
Распределение численности безработных по способам поиска работы .....	82
Распределение численности безработных по продолжительности поиска работы .....	83
Численность незанятого населения, состоявшего на учете в государственных учреждениях службы занятости, по городам и районам .....	84
Численность безработных в возрасте 16-29 лет, состоящих на регистрационном учете, по городам и районам .....	88
Трудоустройство населения государственными учреждениями службы занятости в 1995, 2000-2006 гг. ....	89
Численность безработных мужчин и женщин, состоящих на регистрационном учете, по городам и районам .....	90
Трудоустройство населения государственными учреждениями службы занятости в 2007-2009 гг. ....	90
Состав экономически неактивного населения в трудоспособном возрасте .....	90
<b>ПРИЕМ И ВЫБЫТИЕ РАБОТНИКОВ, ИСПОЛЬЗОВАНИЕ РАБОЧЕГО ВРЕМЕНИ</b>	
Прием и выбытие работников по видам экономической деятельности .....	91
Неполная занятость работников организаций .	92
Неотработанное время работниками организаций, полностью занятыми в производстве .....	93
<b>УСЛОВИЯ ТРУДА, ПРОИЗВОДСТВЕННЫЙ ТРАВМАТИЗМ</b>	
Удельный вес численности работников, занятых во вредных и опасных условиях труда .....	93
Удельный вес численности работников, занятых во вредных и опасных условиях труда, по видам воздействующих производственных факторов .	94
Удельный вес численности работников, занятых во вредных и опасных условиях труда в государственных и негосударственных организациях .....	94
Удельный вес численности мужчин и женщин, занятых во вредных и опасных условиях труда ...	95
Удельный вес численности работников, имеющих право на компенсации за работу во вредных и опасных условиях труда .....	96
Травматизм на производстве .....	96
Численность пострадавших на производстве по видам экономической деятельности за 2009 г. ....	97
Профессиональные заболевания (отравления) ...	97
Методологические пояснения .....	97

Раздел содержит данные о численности и составе экономически активного населения, занятых и безработных, трудоустройстве населения, движении численности работников, об условиях труда и травматизме на производстве.

## ЗАНЯТОСТЬ И БЕЗРАБОТИЦА

	1995	2000	2003	2004	2005	2006	2007	2008	2009
<b>Численность экономически активного населения</b> <sup>1)</sup> - всего	<b>611,8</b>	<b>547,8</b>	<b>549,7</b>	<b>531,4</b>	<b>547,0</b>	<b>547,3</b>	<b>547,2</b>	<b>569,8</b>	<b>541,5</b>
мужчины	317,3	283,6	286,3	273,6	274,2	274,0	278,3	290,7	276,0
женщины	294,6	264,2	263,5	257,8	272,8	273,3	269,0	279,0	265,6
в том числе:									
занятые в экономике - всего	545,3	481,9	484,3	465,5	483,9	479,7	492,3	528,2	477,6
мужчины	284,6	253,0	250,8	245,5	243,9	236,4	249,1	268,0	239,8
женщины	260,6	228,9	233,5	220,1	240,0	243,3	243,2	260,1	237,8
безработные - всего	66,6	65,9	65,4	65,9	63,1	67,6	54,9	41,6	63,9
мужчины	32,6	30,6	35,4	28,1	30,3	37,7	29,2	22,7	36,2
женщины	34,0	35,3	29,9	37,7	32,8	30,0	25,8	18,9	27,7
<b>Численность экономически неактивного населения</b> <sup>1)</sup> - всего	<b>244,0</b>	<b>267,9</b>	<b>253,7</b>	<b>270,3</b>	<b>251,0</b>	<b>245,0</b>	<b>238,0</b>	<b>209,5</b>	<b>230,1</b>
мужчины	106,4	113,1	101,6	112,9	109,7	106,5	98,3	82,6	93,4
женщины	137,6	154,7	152,2	157,4	141,2	138,5	139,7	126,9	136,8
<b>Численность безработных граждан, состоящих на регистрационном учете в учреждениях государственной службы занятости (на конец года)</b> <sup>2)</sup> - всего	<b>35,7</b>	<b>15,8</b>	<b>15,8</b>	<b>18,3</b>	<b>15,9</b>	<b>13,6</b>	<b>12,6</b>	<b>12,1</b>	<b>16,8</b>
мужчины	14,3	4,8	5,7	6,7	5,9	5,1	4,8	5,0	8,3
женщины	21,4	11,0	10,1	11,6	10,0	8,5	7,8	7,0	8,5
из них - безработные, которым назначено пособие по безработице - всего	30,6	11,8	13,6	15,9	14,2	12,1	10,2	10,2	14,6
мужчины	12,7	3,8	4,9	5,8	5,3	4,5	3,8	4,3	7,3
женщины	17,9	8,0	8,7	10,1	8,9	7,6	6,4	5,9	7,3

<sup>1)</sup> По материалам выборочных обследований населения по проблемам занятости: 1995 г. - на конец октября, 2000, 2003-2009 гг. - в среднем за год.

<sup>2)</sup> По данным Управления Республики Коми по занятости населения.





## Уровень экономической активности населения, уровень занятости и уровень безработицы <sup>1)</sup>

(в процентах)

	Уровень экономической активности населения (экономически активное население к численности населения соответствующей возрастной группы)		Уровень занятости населения (занятое население к численности населения соответствующей возрастной группы)		Уровень безработицы населения (безработные к численности экономически активного населения соответствующей возрастной группы)		Уровень зарегистрированной безработицы (зарегистрированные безработные к численности экономически активного населения)
	в возрасте 15-72 года	в трудоспособном возрасте <sup>2)</sup>	в возрасте 15-72 года	в трудоспособном возрасте <sup>2)</sup>	в возрасте 15-72 года	в трудоспособном возрасте <sup>2)</sup>	
<b>Всего</b>							
1995	71,5	82,1	63,7	73,0	10,9	11,1	5,8
2000	67,2	77,2	59,1	68,2	12,0	11,6	2,9
2001	67,8	78,1	58,4	67,2	13,8	14,0	3,2
2002	66,4	75,3	60,3	68,4	9,2	9,1	3,0
2003	68,4	77,2	60,3	67,7	11,9	12,3	2,9
2004	66,3	74,5	58,1	65,3	12,4	12,3	3,4
2005	68,5	77,1	60,6	68,0	11,5	11,8	2,9
2006	69,1	77,7	60,5	68,1	12,4	12,4	2,5
2007	69,7	78,2	62,7	70,2	10,0	10,3	2,3
2008	73,1	81,4	67,8	75,4	7,3	7,3	2,2
2009	70,2	78,3	61,9	68,8	11,8	12,1	2,9
<b>Мужчины</b>							
1995	74,9	81,2	67,2	72,6	10,3	10,6	4,5
2000	71,5	79,3	63,8	71,0	10,8	10,4	1,7
2001	73,2	81,1	63,4	70,3	13,4	13,3	2,1
2002	71,2	78,0	64,5	70,8	9,5	9,2	2,0
2003	73,8	81,0	64,7	70,7	12,4	12,7	2,0
2004	70,8	76,5	63,5	68,6	10,3	10,3	2,5
2005	71,4	77,4	63,5	68,8	11,1	11,1	2,2
2006	72,0	78,4	62,1	67,4	13,7	14,0	3,1
2007	73,9	80,1	66,1	71,6	10,5	10,6	1,7
2008	77,9	82,6	71,8	76,3	7,8	7,7	1,7
2009	74,7	80,2	64,9	69,4	13,1	13,4	2,8
<b>Женщины</b>							
1995	68,2	83,2	60,3	73,4	11,5	11,7	7,3
2000	63,1	75,0	54,6	65,2	13,4	13,0	4,2
2001	62,7	75,1	53,8	64,1	14,2	14,7	4,4
2002	62,0	72,5	56,4	65,9	8,9	9,0	4,0
2003	63,4	73,2	56,2	64,6	11,3	11,8	3,8
2004	62,1	72,3	53,0	61,8	14,6	14,5	4,5
2005	65,9	76,8	58,0	67,2	12,0	12,5	3,7
2006	66,4	77,0	59,1	68,8	11,0	10,7	1,9
2007	65,8	76,3	59,5	68,6	9,6	10,0	2,9
2008	68,7	80,1	64,1	74,5	6,8	6,9	2,5
2009	66,0	76,3	59,1	68,2	10,4	10,6	3,1

<sup>1)</sup> По материалам выборочных обследований населения по проблемам занятости. Уровень зарегистрированной безработицы рассчитан на основе данных Управления Республики Коми по занятости населения, на конец года.

<sup>2)</sup> Мужчины в возрасте 16-59 лет, женщины - 16-54 года.

Среднегодовая численность занятых в экономике <sup>1)</sup>

Годы	Тыс чел	Годы	Тыс чел	Годы	Тыс чел
1940	64,2	1990	675,8	2004	473,5
1950	233,1	1995	532,0	2005	474,9
1960	367,1	2000	459,9	2006	475,4
1970	507,8	2001	466,4	2007	476,1
1980	628,6	2002	463,9	2008	475,4
1985	664,3	2003	468,9	2009	467,7

<sup>1)</sup> Здесь и далее данные рассчитаны на основе сведений, полученных из различных источников информации (см. методологическое пояснение), с 2000 г. - с учетом занятых в личном подсобном хозяйстве, с 2003 г. - с учетом занятых в организациях без официального оформления и помогающих членов семей, работающих в организациях (с регистрацией или без регистрации деятельности).

## Среднегодовая численность занятых в экономике по формам собственности

	1995	2000	2003	2004	2005	2006	2007	2008	2009
<b>Тысяч человек</b>									
<b>Всего в экономике</b>	<b>532,0</b>	<b>459,9</b>	<b>468,9</b>	<b>473,5</b>	<b>474,9</b>	<b>475,4</b>	<b>476,1</b>	<b>475,4</b>	<b>467,7</b>
в том числе по формам собственности:									
государственная, муниципальная	295,2	222,2	218,3	212,2	208,4	199,2	195,2	189,4	178,8
частная	142,3	115,7	172,3	194,8	207,6	222,2	226,1	244,8	250,2
собственность общественных организаций	1,2	2,2	1,6	1,7	1,6	1,7	1,7	2,2	1,6
смешанная российская	88,3	110,6	40,8	32,1	24,8	25,3	23,8	13,1	13,9
иностранная, совместная российская и иностранная	5,0	9,1	35,8	32,8	32,5	27,0	29,3	25,9	23,2
<b>В процентах к итогу</b>									
<b>Всего в экономике</b>	<b>100</b>	<b>100</b>	<b>100</b>	<b>100</b>	<b>100</b>	<b>100</b>	<b>100</b>	<b>100</b>	<b>100</b>
в том числе по формам собственности:									
государственная, муниципальная	55,5	48,3	46,6	44,8	43,9	41,9	41,0	39,8	38,2
частная	26,7	25,2	36,8	41,1	43,7	46,7	47,5	51,5	53,5
собственность общественных организаций	0,3	0,5	0,3	0,4	0,3	0,4	0,3	0,5	0,3
смешанная российская	16,6	24,1	8,7	6,8	5,2	5,3	5,0	2,8	3,0
иностранная, совместная российская и иностранная	0,9	1,9	7,6	6,9	6,9	5,7	6,2	5,4	5,0

## Среднегодовая численность занятых в экономике по видам экономической деятельности в 2000, 2003-2004 гг.

(тысяч человек)

	2000	2003	2004
<b>Всего в экономике</b>	<b>459,9</b>	<b>468,9</b>	<b>473,5</b>
Сельское хозяйство, охота и лесное хозяйство	49,8	46,9	46,3
Рыболовство, рыбоводство	0,4	0,3	0,2
Добыча полезных ископаемых	43,5	42,4	39,5
Обрабатывающие производства	45,1	40,5	40,3
Производство пищевых продуктов, включая напитки	7,6	5,9	5,8
Текстильное и швейное производство	4,1	3,9	3,6
Производство кожи, изделий из кожи и производство обуви	0,4	0,6	0,5
Обработка древесины и производство изделий из дерева	10,3	10,1	11,2
Целлюлозно-бумажное производство; издательская и полиграфическая деятельность	7,0	6,8	6,9
Производство нефтепродуктов	1,3	1,0	0,9
Химическое производство	1,1	1,1	1,1
Производство прочих неметаллических минеральных продуктов	3,8	2,4	1,9
Металлургическое производство и производство готовых металлических изделий	0,6	1,1	1,0
Производство машин и оборудования	6,4	4,8	4,5
Производство электрооборудования, электронного и оптического оборудования	1,1	0,5	0,4
Производство и распределение электроэнергии, газа и воды	20,0	21,6	28,2
Строительство	30,1	34,4	34,0
Оптовая и розничная торговля; ремонт автотранспортных средств, мотоциклов, бытовых изделий и предметов личного пользования	40,2	46,7	45,9
Гостиницы и рестораны	4,8	4,7	4,9
Транспорт и связь	50,8	51,5	51,6
Финансовая деятельность	5,5	5,7	5,8
Операции с недвижимым имуществом, аренда и предоставление услуг	31,2	33,7	33,7
Государственное управление и обеспечение военной безопасности; социальное страхование	30,9	31,9	33,3
Образование	55,3	55,3	55,2
Здравоохранение и предоставление социальных услуг	37,5	38,5	38,0
Предоставление прочих коммунальных, социальных и персональных услуг	14,8	14,9	16,5

**Среднегодовая численность занятых в экономике по видам экономической деятельности в 2005-2009 гг.**

	2005		2006		2007		2008		2009	
	тыс чел	в % к итогу	тыс чел	в % к итогу	тыс чел	в % к итогу	тыс чел	в % к итогу	тыс чел	в % к итогу
<b>Всего в экономике</b>	<b>474,9</b>	<b>100</b>	<b>475,4</b>	<b>100</b>	<b>476,1</b>	<b>100</b>	<b>475,4</b>	<b>100</b>	<b>467,7</b>	<b>100</b>
Сельское хозяйство, охота и лесное хозяйство	46,3	9,7	43,4	9,1	41,4	8,7	40,7	8,6	39,3	8,4
Рыболовство, рыбоводство	0,2	0,0	0,2	0,0	0,2	0,0	0,2	0,0	0,2	0,0
Добыча полезных ископаемых	34,0	7,2	32,5	6,8	32,2	6,8	30,7	6,5	29,5	6,3
Обрабатывающие производства	41,4	8,7	42,6	9,0	43,1	9,0	42,4	8,9	39,4	8,4
Производство пищевых продуктов, включая напитки	5,9	1,2	5,9	1,2	6,3	1,3	6,2	1,3	6,1	1,3
Текстильное и швейное производство	3,8	0,8	3,6	0,8	3,6	0,8	3,5	0,7	3,2	0,7
Производство кожи, изделий из кожи и производство обуви	0,3	0,1	0,4	0,1	0,4	0,1	0,3	0,1	0,3	0,1
Обработка древесины и производство изделий из дерева	12,0	2,5	12,0	2,5	11,9	2,5	11,9	2,5	10,9	2,3
Целлюлозно-бумажное производство; издательская и полиграфическая деятельность	6,7	1,4	6,8	1,4	6,7	1,4	6,5	1,4	6,1	1,3
Производство нефтепродуктов	1,0	0,2	0,9	0,2	0,9	0,2	0,9	0,2	0,8	0,2
Химическое производство	1,2	0,3	1,3	0,3	1,5	0,3	1,6	0,3	1,5	0,3
Производство прочих неметаллических минеральных продуктов	2,0	0,4	1,8	0,4	1,9	0,4	2,1	0,4	2,0	0,4
Металлургическое производство и производство готовых металлических изделий	1,2	0,3	1,7	0,4	1,5	0,3	1,4	0,3	1,3	0,3
Производство машин и оборудования	4,6	1,0	4,4	0,9	4,3	0,9	3,9	0,8	3,5	0,8
Производство электрооборудования, электронного и оптического оборудования	0,6	0,1	0,4	0,1	0,5	0,1	0,6	0,1	0,5	0,1
Производство и распределение электроэнергии, газа и воды	23,4	4,9	23,3	4,9	22,7	4,8	22,3	4,7	22,0	4,7
Строительство	33,4	7,0	34,2	7,2	35,4	7,4	35,6	7,5	34,4	7,4
Оптовая и розничная торговля; ремонт автотранспортных средств, мотоциклов, бытовых изделий и предметов личного пользования	45,2	9,5	45,5	9,6	45,6	9,6	47,4	10,0	46,6	10,0
Торговля автотранспортными средствами и мотоциклами, их техническое обслуживание и ремонт	4,7	1,0	4,5	0,9	4,5	0,9	4,5	0,9	4,3	0,9
Оптовая торговля, включая торговлю через агентов, кроме торговли автотранспортными средствами и мотоциклами	10,6	2,2	10,9	2,3	10,7	2,3	11,0	2,3	10,2	2,2
Розничная торговля, кроме торговли автотранспортными средствами и мотоциклами; ремонт бытовых изделий и предметов личного пользования	29,9	6,3	30,1	6,3	30,3	6,4	31,9	6,7	32,1	6,9
Гостиницы и рестораны	5,7	1,2	6,3	1,3	6,2	1,3	6,0	1,3	6,2	1,3
Транспорт и связь	53,7	11,3	53,7	11,3	53,8	11,3	53,5	11,3	52,5	11,2
Связь	8,3	1,7	8,8	1,9	8,9	1,9	8,7	1,8	8,3	1,8
Финансовая деятельность	6,1	1,3	6,4	1,3	6,6	1,4	6,7	1,4	6,4	1,4
Операции с недвижимым имуществом, аренда и предоставление услуг	34,8	7,3	36,0	7,6	37,3	7,8	39,6	8,3	42,0	9,0
Государственное управление и обеспечение военной безопасности; социальное страхование	35,7	7,5	36,0	7,6	36,5	7,7	37,0	7,8	37,4	8,0
Образование	55,0	11,6	54,5	11,5	53,5	11,2	51,6	10,9	50,5	10,8
Здравоохранение и предоставление социальных услуг	38,7	8,1	39,2	8,2	39,2	8,2	38,9	8,2	38,8	8,3
Предоставление прочих коммунальных, социальных и персональных услуг	21,3	4,5	21,7	4,6	21,9	4,6	22,2	4,7	21,7	4,6

## Распределение численности занятых в экономике по видам экономической деятельности и полу <sup>1)</sup> в 2009 г.

(по основному месту работы; в среднем за год; в процентах к итогу)

	Всего	Мужчины	Женщины	Распределение по полу	
				мужчины	женщины
<b>Всего в экономике</b>	<b>100</b>	<b>100</b>	<b>100</b>	<b>50</b>	<b>50</b>
Сельское хозяйство, охота и лесное хозяйство	5	8	2	78	22
Добыча полезных ископаемых	10	15	6	73	27
Обрабатывающие производства	7	8	5	65	35
Производство и распределение электроэнергии, газа и воды	5	7	3	67	33
Строительство	6	10	2	81	19
Оптовая и розничная торговля, ремонт автотранспортных средств, мотоциклов, бытовых изделий и предметов личного пользования	13	7	19	27	73
Гостиницы и рестораны	2	1	3	20	80
Транспорт и связь	12	18	6	76	24
Финансовая деятельность	1	1	2	20	80
Операции с недвижимым имуществом, аренда и предоставление услуг	5	6	4	57	43
Государственное управление и обеспечение военной безопасности, социальное страхование	9	12	7	66	34
Образование	11	3	20	13	87
Здравоохранение и предоставление социальных услуг	9	2	15	12	88
Предоставление прочих коммунальных, социальных и персональных услуг	4	2	6	26	74

<sup>1)</sup> По материалам выборочного обследования населения по проблемам занятости.

## Распределение численности занятых в экономике по группам занятий и полу <sup>1)</sup> в 2009 г.

(по основному месту работы; в среднем за год; в процентах к итогу)

	Всего	Мужчины	Женщины	Распределение по полу	
				мужчины	женщины
<b>Всего в экономике</b>	<b>100</b>	<b>100</b>	<b>100</b>	<b>50</b>	<b>50</b>
Руководители всех уровней, включая руководителей учреждений, организаций и предприятий	9	10	9	54	46
Специалисты высшего уровня квалификации	12	7	17	28	72
Специалисты среднего уровня квалификации	14	8	20	27	73
Работники, занятые подготовкой информации, оформлением документации, учетом и обслуживанием	2	1	4	12	88
Работники сферы обслуживания, жилищно-коммунального хозяйства, торговли и родственных видов деятельности	15	9	22	28	72
Квалифицированные работники сельского, лесного, охотничьего хозяйств, рыбоводства и рыболовства	2	2	2	56	44
Квалифицированные рабочие промышленных предприятий, художественных промыслов, строительства, транспорта, связи, геологии и разведки недр	14	24	5	82	18
Операторы, аппаратчики, машинисты установок и машин, слесари-сборщики	17	28	5	84	16
Неквалифицированные рабочие	14	13	15	47	53

<sup>1)</sup> По материалам выборочного обследования населения по проблемам занятости.

## Среднесписочная численность работников организаций по видам экономической деятельности

(тысяч человек)

	2005	2006	2007	2008	2009
<b>Всего</b>	<b>395,2</b>	<b>394,7</b>	<b>398,7</b>	<b>394,1</b>	<b>386,4</b>
Сельское хозяйство, охота и лесное хозяйство	23,9	21,8	19,4	18,5	17,1
Сельское хозяйство, охота и предоставление услуг в этих областях	8,3	7,5	6,9	6,6	6,0
Лесное хозяйство и предоставление услуг в этой области	15,6	14,3	12,5	12,0	11,1
Рыболовство, рыбоводство	0,2	0,1	0,2	0,1	0,1
Добыча полезных ископаемых	32,5	30,6	30,6	29,3	28,3
Добыча топливно-энергетических полезных ископаемых	31,4	29,5	29,4	28,1	27,2
Добыча каменного угля	13,6	11,9	10,9	10,4	10,4
Добыча сырой нефти и природного газа, предоставление услуг в этих областях	17,9	17,6	18,5	17,7	16,9
Добыча полезных ископаемых, кроме топливно-энергетических	1,1	1,1	1,2	1,3	1,0
Добыча металлических руд	0,7	0,6	0,7	0,7	0,6
Обрабатывающие производства	32,3	31,8	33,2	31,9	28,7
Производство пищевых продуктов, включая напитки	4,2	4,2	4,2	4,1	4,0
Текстильное и швейное производство	2,0	1,9	1,9	1,7	1,6
Обработка древесины и производство изделий из дерева, кроме производства мебели	9,4	8,7	9,5	9,3	8,0
Целлюлозно-бумажное производство, издательская и полиграфическая деятельность	5,8	5,9	5,9	5,7	5,4
Производство целлюлозы, древесной массы, бумаги, картона и изделий из них	4,7	4,7	4,8	4,7	4,4
Издательская и полиграфическая деятельность	1,1	1,2	1,2	1,1	1,0
Производство нефтепродуктов	1,0	0,9	0,9	0,8	0,8
Производство прочих неметаллических минеральных продуктов	1,9	1,8	1,9	2,1	1,7
Производство готовых металлических изделий	1,1	1,1	1,3	1,1	0,9
Производство машин и оборудования	3,9	3,8	3,6	2,9	2,6
Производство и распределение электроэнергии, газа и воды	22,2	21,4	20,2	19,9	20,1
Производство, передача и распределение электроэнергии, газа, пара и горячей воды	19,1	18,3	17,4	17,3	17,5
Производство, передача и распределение электроэнергии	6,6	6,6	6,6	6,6	7,1
Производство, передача и распределение пара и горячей воды (тепловой энергии)	11,2	10,7	9,7	9,7	9,3
Сбор, очистка и распределение воды	3,2	3,1	2,8	2,6	2,6
Строительство	26,7	27,2	28,0	28,3	27,4
Оптовая и розничная торговля, ремонт автотранспортных средств, мотоциклов, бытовых изделий и предметов личного пользования	24,9	28,4	30,8	30,9	29,5
Оптовая торговля, включая торговлю через агентов, кроме торговли автотранспортными средствами и мотоциклами	8,5	9,2	9,0	9,2	8,1
Розничная торговля, кроме торговли автотранспортными средствами и мотоциклами; ремонт бытовых изделий и предметов личного пользования	14,3	16,9	19,2	19,1	18,8
Гостиницы и рестораны	4,3	4,8	5,6	5,3	5,3
Транспорт и связь	48,4	47,8	47,8	47,7	46,0
Деятельность сухопутного транспорта	28,6	28,0	27,3	26,5	26,5
Деятельность железнодорожного транспорта	13,7	13,4	12,8	12,1	11,1
Деятельность прочего сухопутного транспорта	9,3	8,9	8,8	9,0	10,0
Транспортирование по трубопроводам	5,6	5,8	5,7	5,5	5,3
Деятельность водного транспорта	0,8	0,8	0,8	0,8	0,8
Деятельность воздушного транспорта	1,2	1,2	1,2	1,3	1,3
Вспомогательная и дополнительная транспортная деятельность	9,4	9,4	10,1	11,0	9,8
Связь	8,3	8,4	8,3	8,0	7,6
Деятельность в области электросвязи	5,4	5,3	5,2	4,8	4,5
Финансовая деятельность	5,7	5,8	6,1	6,3	6,1
Операции с недвижимым имуществом, аренда и предоставление услуг	30,6	33,0	34,7	35,9	38,4
Операции с недвижимым имуществом	11,3	11,6	11,7	11,3	11,0
Научные исследования и разработки	2,2	2,3	2,3	2,2	2,0
Государственное управление и обеспечение военной безопасности, социальное страхование	35,5	34,8	36,5	37,0	37,4
Образование	52,9	51,8	50,7	48,5	48,4
Дошкольное и начальное общее образование	19,0	18,8	19,1	19,1	19,5
Основное общее, среднее (полное) общее, начальное и среднее профессиональное образование	29,3	28,3	27,2	25,1	24,4
Высшее профессиональное образование	4,1	4,2	4,1	4,0	4,0
Здравоохранение и предоставление социальных услуг	37,9	38,3	38,3	37,7	37,8
Деятельность в области здравоохранения	31,2	31,6	31,2	30,9	30,9
Предоставление прочих коммунальных, социальных и персональных услуг	17,1	17,1	16,7	16,7	15,8
Сбор сточных вод, отходов и аналогичная деятельность	5,1	5,2	5,1	5,2	5,1
Деятельность по организации отдыха и развлечений, культуры и спорта	9,5	9,6	9,4	9,3	8,6
Предоставление персональных услуг	1,6	1,5	1,5	1,6	1,6

**Распределение численности занятых в экономике по возрастным группам <sup>1)</sup>**  
(в процентах к итогу)

	Занято в экономике - всего	В том числе в возрасте, лет							Средний возраст занятых в экономике, лет
		15-19	20-24	25-29	30-49	50-54	55-59	60-72	
<b>Всего</b>									
1995	100	3	10	13	62	5	4	3	37
2000	100	1	12	14	59	9	3	3	38
2001	100	2	12	14	58	9	2	3	38
2002	100	2	10	13	58	10	3	3	38
2003	100	3	11	13	57	9	4	4	38
2004	100	3	12	13	56	9	3	3	38
2005	100	3	11	14	56	10	4	2	39
2006	100	3	12	14	54	11	5	3	38
2007	100	3	12	15	53	11	5	3	38
2008	100	3	12	13	53	11	6	3	39
2009	100	3	12	13	53	11	6	4	39
<b>Мужчины</b>									
1995	100	4	11	13	61	5	4	3	36
2000	100	1	13	15	58	9	2	2	37
2001	100	2	13	14	58	8	2	3	37
2002	100	2	12	14	58	9	3	2	37
2003	100	5	11	14	55	9	4	3	37
2004	100	3	13	15	55	8	3	3	37
2005	100	3	12	15	55	9	3	3	38
2006	100	2	12	14	53	10	5	3	38
2007	100	2	13	16	53	11	4	2	37
2008	100	3	13	13	52	11	6	3	38
2009	100	2	12	14	52	11	6	3	38
<b>Женщины</b>									
1995	100	3	10	13	63	6	4	2	37
2000	100	1	10	13	60	8	4	3	39
2001	100	2	11	14	58	11	3	3	38
2002	100	2	9	13	58	12	3	3	39
2003	100	1	12	12	58	10	3	4	39
2004	100	2	11	12	58	10	4	2	39
2005	100	3	10	13	56	11	5	2	39
2006	100	2	11	13	55	11	4	3	39
2007	100	1	11	14	54	11	7	3	39
2008	100	1	11	13	55	11	6	3	39
2009	100	1	11	12	54	11	7	4	39

<sup>1)</sup> По материалам выборочных обследований населения по проблемам занятости: 1995 г. - на конец октября, 2000-2009 гг. - в среднем за год.

**Распределение численности занятых в экономике по уровню образования<sup>1)</sup>**  
(в процентах к итогу)

	Занято в экономике - всего	В том числе имели образование					
		высшее профессио- нальное	неполное высшее профессио- нальное	среднее профессио- нальное	начальное профессио- нальное и среднее (полное) общее	основное общее	не имели основного общего
<b>Всего</b>							
1995	100	12	2	37	34	15	1
2000	100	20	3	38	29	8	2
2001	100	15	3	34	35	13	1
2002	100	18	2	37	34	8	1
2003	100	18	2	29	41	9	1
2004	100	16	3	30	43	7	1
2005	100	19	3	26	44	9	1
2006	100	19	3	28	43	8	1
2007	100	18	5	25	46	6	0,4
2008	100	22	2	28	43	5	0,2
2009	100	21	...	27	45	6	1
<b>Мужчины</b>							
1995	100	10	2	33	36	18	1
2000	100	16	3	36	35	9	1
2001	100	12	2	31	40	15	1
2002	100	15	3	33	39	10	1
2003	100	14	2	25	47	11	1
2004	100	13	3	26	50	8	1
2005	100	15	3	22	49	10	0,5
2006	100	16	3	25	46	10	1
2007	100	13	5	20	55	7	1
2008	100	20	2	18	54	6	0,1
2009	100	17	...	21	53	8	1
<b>Женщины</b>							
1995	100	15	2	41	30	11	1
2000	100	25	3	41	23	6	3
2001	100	19	3	38	29	11	0,4
2002	100	22	2	41	29	7	1
2003	100	22	2	35	34	6	1
2004	100	19	4	36	36	6	0,2
2005	100	22	3	30	38	7	1
2006	100	23	3	30	39	5	0,1
2007	100	23	5	30	36	5	0,1
2008	100	24	2	37	33	4	0,3
2009	100	25	...	33	37	5	0,3

<sup>1)</sup> По материалам выборочных обследований населения по проблемам занятости: 1995 г. - на конец октября, 2000-2009 гг. - в среднем за год.

## Распределение численности занятых по видам экономической деятельности по уровню образования <sup>1)</sup> в 2009 г.

(по основному месту работы; в среднем за год; в процентах к итогу)

	Всего	В том числе имели образование				
		высшее профессиональное	среднее профессиональное	начальное профессиональное	среднее (полное) общее	основное общее, не имели основного общего
<b>Всего</b>	<b>100</b>	<b>21</b>	<b>27</b>	<b>28</b>	<b>17</b>	<b>7</b>
Сельское хозяйство, охота и лесное хозяйство	100	5	20	38	12	25
Добыча полезных ископаемых	100	24	23	30	19	4
Обрабатывающие производства	100	17	23	25	22	12
Производство и распределение электроэнергии, газа и воды	100	14	29	30	23	4
Строительство	100	14	23	44	12	8
Оптовая и розничная торговля, ремонт автотранспортных средств, мотоциклов, бытовых изделий и предметов личного пользования	100	16	24	34	22	3
Гостиницы и рестораны	100	10	31	35	17	7
Транспорт и связь	100	13	25	33	21	8
Финансовая деятельность	100	63	33	0	4	0
Операции с недвижимым имуществом, аренда и предоставление услуг	100	28	13	32	18	10
Государственное управление и обеспечение военной безопасности, социальное страхование	100	32	29	20	16	3
Образование	100	41	31	16	7	5
Здравоохранение и предоставление социальных услуг	100	16	47	16	14	7
Предоставление прочих коммунальных, социальных и персональных услуг	100	18	25	21	28	8

<sup>1)</sup> По материалам выборочных обследований населения по проблемам занятости.

## Численность безработных

	1995	2000	2003	2004	2005	2006	2007	2008	2009
	<b>Тысяч человек</b>								
<b>Численность безработных <sup>1)</sup></b>	<b>66,6</b>	<b>65,9</b>	<b>65,4</b>	<b>65,9</b>	<b>63,1</b>	<b>67,6</b>	<b>54,9</b>	<b>41,6</b>	<b>63,9</b>
из них:									
студенты, учащиеся, пенсионеры	7,1	12,1	8,7	13,3	11,9	15,7	11,0	6,0	10,0
женщины	34,0	35,3	29,9	37,7	32,8	30,0	25,8	18,9	27,7
жители сельской местности	26,3	23,1	15,5	16,8	23,3	26,8	19,0	14,1	22,0
<b>Численность безработных граждан, состоящих на регистрационном учете в государственных учреждениях службы занятости (на конец года) <sup>2)</sup></b>	<b>35,7</b>	<b>15,8</b>	<b>15,8</b>	<b>18,3</b>	<b>15,9</b>	<b>13,6</b>	<b>12,6</b>	<b>12,1</b>	<b>16,8</b>
из них:									
женщины	21,4	11,0	10,1	11,6	10,0	8,5	7,8	7,0	8,5
жители сельской местности	13,2	7,8	8,0	8,8	8,0	7,3	6,8	6,4	7,7
	<b>В процентах к итогу</b>								
<b>Численность безработных <sup>1)</sup></b>	<b>100</b>	<b>100</b>	<b>100</b>	<b>100</b>	<b>100</b>	<b>100</b>	<b>100</b>	<b>100</b>	<b>100</b>
из них:									
студенты, учащиеся, пенсионеры	10,6	18,4	13,3	20,2	18,8	23,2	20,0	14,5	15,7
женщины	51,0	53,5	45,8	57,3	52,0	44,3	46,9	45,4	43,4
жители сельской местности	39,5	35,0	23,7	25,5	37,0	39,6	34,6	33,8	34,4
<b>Численность безработных граждан, состоящих на регистрационном учете в государственных учреждениях службы занятости (на конец года) <sup>2)</sup></b>	<b>100</b>	<b>100</b>	<b>100</b>	<b>100</b>	<b>100</b>	<b>100</b>	<b>100</b>	<b>100</b>	<b>100</b>
из них:									
женщины	59,8	69,6	64,1	63,1	62,9	62,6	61,9	58,3	50,8
жители сельской местности	36,8	49,4	50,6	47,8	50,0	53,6	54,2	52,9	45,8

<sup>1)</sup> По материалам выборочных обследований населения по проблемам занятости.

<sup>2)</sup> По данным Управления Республики Коми по занятости населения.



Распределение численности безработных по возрастным группам <sup>1)</sup>

(в процентах к итогу)

	Безработные - всего	В том числе в возрасте, лет							Средний возраст безработных, лет
		до 20	20-24	25-29	30-49	50-54	55-59	60-72	
<b>Всего</b>									
1995	100	16	21	7	51	2	2	1	32
2000	100	8	17	7	51	6	5	6	37
2001	100	9	18	10	57	4	1	1	35
2002	100	16	24	15	32	8	1	4	32
2003	100	5	17	12	52	11	1	1	36
2004	100	13	14	12	47	10	2	3	35
2005	100	18	15	12	42	10	2	2	33
2006	100	13	19	10	46	5	6	1	34
2007	100	9	24	7	46	9	4	1	35
2008	100	9	25	16	38	5	2	5	34
2009	100	9	19	14	44	6	6	1	34
<b>Мужчины</b>									
1995	100	9	29	10	50	...	2	...	31
2000	100	7	14	7	53	8	6	6	39
2001	100	10	17	12	54	4	...	2	34
2002	100	16	23	13	35	7	1	5	33
2003	100	3	19	12	51	14	1	...	36
2004	100	12	13	12	42	16	2	3	37
2005	100	17	12	9	49	9	2	2	35
2006	100	12	20	8	51	5	4	...	34
2007	100	10	30	3	47	5	3	1	34
2008	100	4	22	15	44	8	3	5	36
2009	100	7	21	13	44	8	7	0,4	35
<b>Женщины</b>									
1995	100	22	14	5	51	4	2	2	32
2000	100	10	19	8	49	5	5	5	35
2001	100	8	18	8	60	4	2	...	35
2002	100	15	25	18	30	9	2	2	32
2003	100	8	16	12	52	8	1	2	35
2004	100	15	14	12	50	5	1	4	34
2005	100	19	17	15	36	11	1	1	32
2006	100	14	19	12	39	6	7	3	34
2007	100	8	16	12	45	14	5	...	37
2008	100	14	29	18	30	2	2	5	31
2009	100	12	16	16	45	3	5	2	34

<sup>1)</sup> По материалам выборочных обследований населения по проблемам занятости: 1995 г. - на конец октября, 2000-2009 гг. - в среднем за год.

**Распределение численности безработных по уровню образования <sup>1)</sup>**  
(в процентах к итогу)

	Безработные - всего	В том числе имели образование					
		высшее профессио- нальное	неполное высшее профессио- нальное	среднее профессио- нальное	начальное профессиональное и среднее (полное) общее	основное общее	не имели основного общего
<b>Всего</b>							
1995	100	8	2	21	39	34	1
2000	100	4	2	32	40	16	7
2001	100	5	2	21	50	21	1
2002	100	12	2	19	45	20	2
2003	100	7	4	24	42	23	1
2004	100	8	2	29	47	12	1
2005	100	5	4	17	47	26	1
2006	100	7	1	16	56	19	1
2007	100	6	2	14	57	20	2
2008	100	8	6	11	61	15	...
2009	100	8	...	10	61	20	2
<b>Мужчины</b>							
1995	100	2	2	13	36	45	2
2000	100	4	3	23	43	14	13
2001	100	4	2	16	53	24	1
2002	100	5	...	15	49	28	3
2003	100	8	4	18	42	27	1
2004	100	4	6	29	50	11	1
2005	100	4	2	13	47	32	1
2006	100	6	1	10	52	28	2
2007	100	2	2	8	57	29	3
2008	100	8	7	5	65	15	...
2009	100	4	...	9	65	20	2
<b>Женщины</b>							
1995	100	4	2	27	42	24	...
2000	100	3	...	40	37	19	1
2001	100	6	2	25	48	18	1
2002	100	20	4	23	41	11	2
2003	100	6	3	32	42	18	...
2004	100	11	...	29	45	14	1
2005	100	5	7	21	47	21	...
2006	100	9	1	23	61	7	...
2007	100	11	1	20	58	10	...
2008	100	7	5	18	57	14	...
2009	100	13	...	12	55	20	1

<sup>1)</sup>По материалам выборочных обследований населения по проблемам занятости: 1995 г. - на конец октября, 2000-2009 гг. - в среднем за год.

**Распределение численности безработных по способам поиска работы <sup>1)</sup>**  
(в процентах к итогу)

	Безработные - всего	Из них использовали способы поиска работы <sup>2)</sup>				
		обращение в государствен- ную и коммерче- скую службы за- нятости	подача объявле- ний в печать, отклик на объявления	обращение к друзьям, родственникам, знакомым	непосредственное обращение к администрации/ работодателю	другие способы
<b>Всего</b>						
1995	100	24	3	28	29	6
2000	100	44	6	43	39	15
2001	100	39	12	50	40	5
2002	100	42	15	59	33	8
2003	100	38	7	64	33	8
2004	100	44	13	44	30	4
2005	100	41	9	49	25	7
2006	100	38	13	48	32	6
2007	100	43	12	51	32	7
2008	100	40	23	60	29	11
2009	100	48	15	58	43	7
<b>Мужчины</b>						
1995	100	18	2	35	39	7
2000	100	38	7	44	46	12
2001	100	32	12	45	41	9
2002	100	33	7	61	42	10
2003	100	38	7	62	39	12
2004	100	38	12	38	27	5
2005	100	37	11	41	31	12
2006	100	36	11	44	30	4
2007	100	37	5	57	33	6
2008	100	41	12	58	31	14
2009	100	45	15	63	47	6
<b>Женщины</b>						
1995	100	29	4	22	19	4
2000	100	48	6	41	32	17
2001	100	45	13	55	39	1
2002	100	53	24	56	22	4
2003	100	39	7	66	26	4
2004	100	48	14	48	33	4
2005	100	45	7	56	19	2
2006	100	40	15	53	34	8
2007	100	49	21	43	30	8
2008	100	40	36	63	26	6
2009	100	52	15	51	38	9

<sup>1)</sup> По материалам выборочных обследований населения по проблемам занятости: 1995 г. - на конец октября, 2000-2009 гг. - в среднем за год.

<sup>2)</sup> Сумма значений превышает 100 %, так как безработные указывали все использованные способы поиска работы.

**Распределение численности безработных по продолжительности поиска работы <sup>1)</sup>**  
(в процентах к итогу)

	Безработные - всего	В том числе ищут работу				Среднее время поиска работы, месяцев
		до 1 месяца	от 1 до 6 месяцев	от 6 до 12 месяцев	более года	
<b>Всего</b>						
1995	100	18	51	14	18	4
2000	100	6	25	21	48	10
2001	100	6	44	19	32	8
2002	100	11	34	13	42	9
2003	100	10	27	23	40	9
2004	100	17	36	16	31	7
2005	100	15	32	18	35	8
2006	100	15	33	18	34	8
2007	100	10	39	11	40	8
2008	100	16	34	16	34	8
2009	100	21	40	15	24	6
<b>Мужчины</b>						
1995	100	19	61	11	9	4
2000	100	10	30	22	39	9
2001	100	11	44	25	21	7
2002	100	9	38	15	39	8
2003	100	12	30	24	34	8
2004	100	12	45	10	33	8
2005	100	19	29	26	27	7
2006	100	18	29	22	32	8
2007	100	7	47	11	35	8
2008	100	11	36	19	35	8
2009	100	20	44	17	20	6
<b>Женщины</b>						
1995	100	18	41	16	25	7
2000	100	3	21	20	57	11
2001	100	...	43	14	43	9
2002	100	13	30	10	47	9
2003	100	7	23	22	48	10
2004	100	21	29	20	30	7
2005	100	13	34	10	43	9
2006	100	12	39	13	37	8
2007	100	14	29	12	46	9
2008	100	22	33	13	32	7
2009	100	23	36	13	29	7
<b>Безработные без учащихся, студентов и пенсионеров</b>						
1995	100	15	54	12	20	6
2000	100	3	26	22	49	10
2001	100	4	43	19	34	8
2002	100	10	36	15	39	8
2003	100	10	28	26	37	9
2004	100	13	38	18	31	8
2005	100	12	34	21	34	8
2006	100	17	31	18	34	8
2007	100	10	42	14	34	8
2008	100	15	35	18	32	8
2009	100	24	39	15	23	6

<sup>1)</sup> По материалам выборочных обследований населения по проблемам занятости: 1995 г. - на конец октября, 2000-2009 гг. - в среднем за год.

### Численность незанятого населения, состоявшего на учете в государственных учреждениях службы занятости, по городам и районам <sup>1)</sup>

(на конец года)

	Состояло на учете граждан, не занятых трудовой деятельностью, чел	Из них признаны безработными		Из числа безработных назначено пособие по безработице		Заявленная организациями потребность в рабочих местах, чел	Численность незанятого населения в расчете на одну заявленную вакансию, чел	Уровень зарегистрированной безработицы, в процентах к экономически активному населению <sup>2)</sup>
		чел	в процентах к численности незанятых граждан	чел	в процентах к итогу			
<b>Республика Коми</b>								
2000	16662	15810	95	11831	75	3986	4,2	2,9
2001	18734	17547	94	14730	84	4924	3,8	3,2
2002	17148	16035	94	13910	87	4323	4,0	3,0
2003	16454	15809	96	13630	86	3462	4,8	2,9
2004	19461	18333	94	15934	87	4035	4,8	3,4
2005	16841	15940	95	14163	89	4532	3,7	2,9
2006	14639	13649	93	12110	89	5838	2,5	2,5
2007	14067	12602	90	10245	81	7496	1,9	2,3
2008	13520	12069	89	10242	85	4921	2,7	2,2
2009	18940	16786	89	14605	87	4089	4,6	2,9
<b>Сыктывкар</b>								
2000	2097	1995	95	1808	91	1395	1,5	1,6
2001	2613	2268	87	2116	93	1927	1,4	1,7
2002	2220	1988	90	1932	97	1861	1,2	1,6
2003	1826	1605	88	1530	95	1071	1,7	1,2
2004	2009	1867	93	1786	96	1643	1,2	1,4
2005	1394	1310	94	1262	96	1589	0,9	0,9
2006	1289	1111	86	994	89	1748	0,7	0,8
2007	1156	1024	89	876	86	1751	0,7	0,7
2008	1420	1111	78	1015	91	1700	0,8	0,7
2009	2477	2076	84	1932	93	1100	2,3	...
<b>Воркута</b>								
2000	1549	1308	84	1019	78	158	9,8	1,5
2001	1728	1483	86	1267	85	188	9,2	1,8
2002	1915	1700	89	1508	89	292	6,6	2,4
2003	2454	2356	96	1995	85	131	18,7	3,1
2004	3666	3386	92	2866	85	192	19,1	4,7
2005	2737	2655	97	2519	95	167	16,4	3,8
2006	2422	2326	96	2242	96	215	11,3	3,3
2007	2189	2019	92	1721	85	865	2,5	3,0
2008	1876	1742	93	1529	88	185	10,1	2,6
2009	2919	2249	77	1907	85	395	7,4	...
<b>Вуктыл</b>								
2000	434	421	97	326	77	31	14,0	3,5
2001	507	497	98	424	85	29	17,5	4,7
2002	480	457	95	399	87	72	6,7	5,3
2003	355	351	99	309	88	88	4,0	3,6
2004	437	434	99,3	396	91	62	7,0	4,7
2005	426	425	99,8	380	89	135	3,2	4,4
2006	364	364	100	336	92	67	5,4	3,7
2007	380	359	94	263	73	28	13,6	3,8
2008	377	359	95	271	75	88	4,3	3,7
2009	388	381	98	355	93	85	4,6	...
<b>Инта</b>								
2000	573	499	87	426	85	264	2,2	1,6
2001	464	433	93	407	94	253	1,8	1,5
2002	851	726	85	713	98	120	7,1	2,5
2003	652	528	81	526	99,6	93	7,0	2,1
2004	1176	1057	90	1028	97	87	13,5	4,4
2005	1164	1075	92	1019	95	154	7,6	4,6
2006	698	629	90	600	95	180	3,9	2,8
2007	1033	611	59	496	81	128	8,1	2,9
2008	814	533	65	462	87	142	5,7	2,5
2009	1046	862	82	792	92	64	16,3	...

## ТРУД

(продолжение)

	Состояло на учете граждан, не занятых трудовой деятельностью, чел	Из них признаны безработными		Из числа безработных назначено пособие по безработице		Заявленная организациями потребность в рабочих местах, чел	Численность незанятого населения в расчете на одну заявленную вакансию, чел	Уровень зарегистрированной безработицы, в процентах к экономически активному населению <sup>2)</sup>
		чел	в процентах к численности незанятых граждан	чел	в процентах к итогу			
<b>Печора</b>								
2000	1294	1220	94	832	68	411	3,1	3,1
2001	1377	1276	93	1019	80	343	4,0	3,5
2002	1240	1112	90	956	86	260	4,8	3,4
2003	1087	1070	98	856	80	242	4,5	3,1
2004	1234	1224	99,2	1027	84	331	3,7	3,6
2005	1042	1035	99,3	895	86	244	4,3	3,0
2006	1058	995	94	874	88	429	2,5	2,9
2007	1000	913	91	737	81	489	2,0	2,8
2008	895	811	91	679	84	394	2,3	2,4
2009	1492	1321	86	1169	88	135	11,1	...
<b>Сосногорск</b>								
2000	815	766	94	635	83	347	2,3	2,8
2001	853	798	94	704	88	491	1,7	2,8
2002	920	911	99,0	784	86	382	2,4	3,3
2003	785	784	99,9	692	88	109	7,2	2,8
2004	880	859	98	735	86	223	3,9	3,1
2005	705	692	98	614	89	339	2,1	2,5
2006	604	566	94	471	83	556	1,1	2,0
2007	781	573	73	440	77	647	1,2	2,1
2008	720	565	78	478	85	583	1,2	2,0
2009	1069	970	91	867	89	298	3,6	...
<b>Усинск</b>								
2000	987	959	97	661	69	288	3,4	3,1
2001	907	824	91	678	82	207	4,4	2,4
2002	888	833	94	683	82	123	7,2	2,3
2003	883	875	99,1	769	88	199	4,4	2,5
2004	803	801	99,8	647	81	164	4,9	2,3
2005	791	789	99,7	692	88	301	2,6	2,1
2006	597	592	99,2	488	82	910	0,7	1,5
2007	499	484	97	304	63	1041	0,5	1,3
2008	505	504	99,8	350	69	205	2,5	1,2
2009	627	624	99,5	500	80	442	1,4	...
<b>Ухта</b>								
2000	1261	1144	91	771	67	617	2,0	1,8
2001	921	828	90	686	83	786	1,2	1,3
2002	937	841	90	710	84	650	1,4	1,2
2003	735	670	91	548	82	848	0,9	0,9
2004	941	614	65	514	84	617	1,5	0,9
2005	1156	584	51	521	89	1044	1,1	0,8
2006	876	407	46	346	85	1168	0,8	0,5
2007	691	460	67	355	77	1775	0,4	0,6
2008	626	446	71	368	83	911	0,7	0,6
2009	1013	781	77	656	84	978	1,0	...
<b>районы</b>								
<b>Ижемский</b>								
2000	908	898	99	882	98	40	22,7	8,9
2001	1039	1039	100	759	73	44	23,6	10,9
2002	701	701	100	565	81	42	16,7	7,2
2003	646	646	100	585	91	33	19,6	6,7
2004	670	670	100	597	89	35	19,1	7,2
2005	652	652	100	486	75	40	16,3	7,3
2006	574	574	100	485	84	28	20,5	6,2
2007	547	534	98	428	80	32	17,1	5,9
2008	478	457	96	371	81	31	15,4	5,4
2009	524	497	95	457	92	25	21,0	...

(продолжение)

	Состояло на учете граждан, не занятых трудовой деятельностью, чел	Из них признаны безработными		Из числа безработных назначено пособие по безработице		Заявленная организациями потребность в рабочих местах, чел	Численность незанятого населения в расчете на одну заявленную вакансию, чел	Уровень зарегистрированной безработицы, в процентах к экономически активному населению <sup>2)</sup>
		чел	в процентах к численности незанятых граждан	чел	в процентах к итогу			
<b>Княжпогостский</b>								
2000	653	653	100	482	74	17	38,4	4,1
2001	967	967	100	830	86	38	25,4	6,2
2002	756	756	100	555	73	80	9,5	4,9
2003	667	667	100	570	85	95	7,0	4,0
2004	660	660	100	557	84	125	5,3	4,3
2005	656	656	100	576	88	116	5,7	4,1
2006	587	585	99,7	529	90	111	5,3	3,6
2007	544	527	97	464	88	200	2,7	3,4
2008	546	537	98	495	92	76	7,2	3,5
2009	593	580	98	508	88	145	4,1	...
<b>Койгородский</b>								
2000	234	231	99	171	74	17	13,8	5,1
2001	284	265	93	222	84	31	9,2	5,5
2002	251	237	94	213	90	18	13,9	4,8
2003	293	293	100	250	85	24	12,2	5,8
2004	389	359	92	313	87	30	13,0	7,3
2005	358	358	100	311	87	29	12,3	7,1
2006	302	302	100	264	87	47	6,4	6,0
2007	253	251	99,2	220	88	77	3,3	5,4
2008	303	269	89	205	76	75	4,0	5,7
2009	398	373	94	310	83	34	11,7	...
<b>Корткеросский</b>								
2000	534	534	100	332	62	42	12,7	5,1
2001	637	636	99,8	489	77	48	13,3	5,8
2002	596	596	100	471	79	24	24,8	5,3
2003	594	594	100	478	80	31	19,2	5,3
2004	667	667	100	533	80	27	24,7	6,2
2005	626	626	100	527	84	35	17,9	6,0
2006	529	521	98	412	79	33	16,0	4,8
2007	464	451	97	355	79	36	12,9	4,2
2008	459	450	98	351	78	20	23,0	4,4
2009	696	656	94	505	77	43	16,2	...
<b>Прилузский</b>								
2000	588	576	98	488	85	20	29,4	5,2
2001	909	888	98	837	94	21	43,3	7,2
2002	593	593	100	588	99,2	22	27,0	4,8
2003	633	633	100	623	98	13	48,7	5,3
2004	710	710	100	685	96	28	25,4	6,1
2005	675	675	100	647	96	25	27,0	5,8
2006	651	650	99,8	638	98	17	38,3	5,4
2007	647	635	98	537	85	38	17,0	5,6
2008	671	663	99	604	91	37	18,1	6,0
2009	866	838	97	801	96	54	16,0	...
<b>Сыктывдинский</b>								
2000	534	534	100	418	78	47	11,3	4,6
2001	643	639	99,4	562	88	68	9,5	5,1
2002	579	579	100	506	87	36	16,1	4,5
2003	544	543	99,8	432	80	78	7,0	4,5
2004	634	633	99,8	535	85	44	14,4	5,6
2005	623	623	100	508	82	67	9,3	5,5
2006	663	650	98	514	79	33	20,1	5,6
2007	588	574	98	428	75	34	17,3	4,9
2008	548	514	94	383	75	105	5,2	4,5
2009	729	639	88	467	73	91	8,0	...
<b>Сысольский</b>								
2000	431	421	98	280	67	25	17,2	5,3
2001	571	526	92	395	75	33	17,3	6,4
2002	454	434	96	360	83	35	13,0	5,2
2003	537	536	99,8	413	77	28	19,2	6,5
2004	596	596	100	437	73	52	11,5	7,5
2005	589	570	97	389	68	16	36,8	7,3
2006	483	476	99	374	79	22	22,0	5,9
2007	365	351	96	266	76	19	19,2	4,3
2008	353	345	98	291	84	23	15,3	4,3
2009	526	524	99,6	429	82	21	25,0	...

## ТРУД

(окончание)

	Состояло на учете граждан, не занятых трудовой деятельностью, чел	Из них признаны безработными		Из числа безработных назначено пособие по безработице		Заявленная организациями потребность в рабочих местах, чел	Численность незанятого населения в расчете на одну заявленную вакансию, чел	Уровень зарегистрированной безработицы, в процентах к экономически активному населению <sup>2)</sup>
		чел	в процентах к численности незанятых граждан	чел	в процентах к итогу			
<b>Троицко-Печорский</b>								
2000	672	659	98	388	59	36	18,7	7,5
2001	716	707	99,0	598	85	101	7,1	8,4
2002	702	698	99,4	550	79	33	21,3	8,5
2003	677	677	100	474	70	42	16,1	8,2
2004	666	665	99,8	576	87	57	11,7	8,7
2005	641	638	99,5	517	81	76	8,4	8,5
2006	597	595	99,7	482	81	79	7,6	7,6
2007	598	580	97	427	74	114	5,2	7,8
2008	679	616	91	497	81	61	11,1	8,6
2009	671	618	92	483	78	34	19,7	...
<b>Удорский</b>								
2000	666	664	99,7	418	63	70	9,5	4,8
2001	618	618	100	468	76	160	3,9	4,1
2002	599	599	100	470	78	96	6,2	4,1
2003	709	709	100	567	80	261	2,7	5,1
2004	667	667	100	523	78	235	2,8	5,0
2005	529	529	100	425	80	72	7,3	4,0
2006	386	386	100	333	86	124	3,1	2,8
2007	491	479	98	397	83	75	6,5	3,7
2008	368	340	92	291	86	119	3,1	2,7
2009	627	568	91	485	85	64	9,8	...
<b>Усть-Вымский</b>								
2000	706	703	99,6	571	81	64	11,0	3,7
2001	979	913	93	826	90	40	24,5	5,3
2002	755	715	95	673	94	44	17,2	4,2
2003	723	721	99,7	673	93	23	31,4	4,2
2004	767	749	98	685	91	33	23,2	4,5
2005	678	660	97	607	92	45	15,1	3,9
2006	654	640	98	576	90	24	27,3	3,7
2007	610	584	96	460	79	33	18,5	3,5
2008	634	606	96	491	81	27	23,5	3,6
2009	896	879	98	761	87	33	27,2	...
<b>Усть-Куломский</b>								
2000	1270	1215	96	642	53	51	24,9	7,5
2001	1448	1389	96	963	69	72	20,1	9,3
2002	1188	1137	96	944	83	119	10,0	7,4
2003	1023	980	96	780	80	27	37,9	6,6
2004	1303	1179	90	982	83	20	65,2	8,2
2005	879	875	99,5	793	91	13	67,6	6,3
2006	876	876	100	759	87	31	28,3	6,1
2007	750	737	98	662	90	84	8,9	5,3
2008	881	842	96	766	91	96	9,2	6,3
2009	959	926	97	816	88	25	38,4	...
<b>Усть-Цилемский</b>								
2000	456	410	90	281	69	46	9,9	5,3
2001	553	553	100	480	87	44	12,6	7,4
2002	523	422	81	330	78	14	37,4	5,6
2003	631	571	90	560	98	26	24,3	8,0
2004	586	536	91	512	96	30	19,5	7,7
2005	520	513	99	475	93	25	20,8	7,4
2006	429	404	94	393	97	16	26,8	5,6
2007	481	456	95	409	90	30	16,0	6,5
2008	367	359	98	345	96	43	8,5	5,1
2009	424	424	100	405	96	23	18,4	...

<sup>1)</sup> По данным Управления Республики Коми по занятости населения, кроме данных по уровню зарегистрированной безработицы.

<sup>2)</sup> По городам и районам - оценка. Расчет уровня зарегистрированной безработицы по городам и районам республики с 2009 г. не осуществляется.



### Численность безработных в возрасте 16-29 лет, состоящих на регистрационном учете, по городам и районам <sup>1)</sup>

(на конец года)

	1995	2000	2003	2004	2005	2006	2007	2008	2009
<b>Тысяч человек</b>									
<b>Республика Коми</b>	<b>12,1</b>	<b>5,6</b>	<b>5,7</b>	<b>6,9</b>	<b>5,9</b>	<b>4,7</b>	<b>3,9</b>	<b>3,7</b>	<b>5,5</b>
Сыктывкар	2,0	0,8	0,7	0,7	0,5	0,5	0,4	0,4	0,8
Воркута	1,2	0,5	1,0	1,4	1,1	1,0	0,8	0,7	0,9
Вуктыл	0,2	0,1	0,1	0,2	0,2	0,1	0,1	0,1	0,1
Инта	0,4	0,2	0,2	0,3	0,4	0,2	0,2	0,2	0,3
Печора	1,0	0,4	0,3	0,5	0,4	0,4	0,3	0,3	0,5
Сосногорск	0,5	0,3	0,3	0,3	0,3	0,2	0,2	0,2	0,4
Усинск	0,5	0,4	0,4	0,4	0,4	0,3	0,2	0,2	0,2
Ухта	1,1	0,4	0,3	0,3	0,3	0,2	0,2	0,1	0,3
районы									
Ижемский	0,6	0,3	0,2	0,2	0,2	0,1	0,1	0,1	0,1
Княжпогостский	0,5	0,2	0,2	0,2	0,2	0,2	0,1	0,2	0,2
Койгородский	0,2	0,1	0,1	0,1	0,1	0,1	0,1	0,1	0,1
Корткеросский	0,6	0,2	0,2	0,2	0,2	0,1	0,1	0,1	0,2
Прилузский	0,4	0,2	0,2	0,3	0,2	0,2	0,1	0,1	0,2
Сыктывдинский	0,3	0,2	0,2	0,2	0,2	0,2	0,2	0,1	0,2
Сысольский	0,2	0,1	0,2	0,2	0,2	0,1	0,1	0,1	0,2
Троицко-Печорский	0,4	0,2	0,2	0,2	0,2	0,2	0,2	0,2	0,2
Удорский	0,5	0,2	0,2	0,2	0,2	0,1	0,1	0,1	0,1
Усть-Вымский	0,5	0,2	0,2	0,3	0,2	0,2	0,1	0,2	0,3
Усть-Куломский	0,8	0,4	0,3	0,5	0,3	0,2	0,2	0,2	0,2
Усть-Цилемский	0,2	0,2	0,2	0,2	0,2	0,1	0,1	0,1	0,1

(окончание)

	1995	2000	2003	2004	2005	2006	2007	2008	2009
<b>В процентах к общей численности зарегистрированных безработных</b>									
<b>Республика Коми</b>	<b>34</b>	<b>36</b>	<b>36</b>	<b>38</b>	<b>37</b>	<b>35</b>	<b>31</b>	<b>31</b>	<b>33</b>
Сыктывкар	34	40	44	40	40	41	40	39	40
Воркута	31	42	42	43	43	44	41	41	40
Вуктыл	38	37	33	40	37	33	23	23	31
Инта	32	36	40	30	37	38	33	30	32
Печора	32	30	27	38	39	37	31	31	36
Сосногорск	32	34	38	37	39	38	32	31	37
Усинск	29	44	44	48	53	49	39	35	39
Ухта	32	40	43	43	43	39	34	33	32
районы									
Ижемский	41	31	33	31	26	25	23	20	24
Княжпогостский	41	35	29	34	32	31	28	33	30
Койгородский	34	39	33	35	30	27	29	25	27
Корткеросский	39	33	33	37	34	27	23	26	26
Прилузский	43	35	33	37	31	28	19	21	25
Сыктывдинский	34	33	40	38	37	34	29	25	27
Сысольский	31	29	40	30	27	18	19	22	29
Троицко-Печорский	36	32	29	34	35	32	29	26	26
Удорский	40	33	29	31	30	25	23	25	23
Усть-Вымский	37	32	29	37	32	32	24	30	28
Усть-Куломский	29	32	30	38	31	27	26	28	26
Усть-Цилемский	26	38	33	36	33	29	28	32	28

<sup>1)</sup> По данным Управления Республики Коми по занятости населения.

**Трудоустройство населения государственными учреждениями службы занятости <sup>1)</sup>**  
**в 1995, 2000-2006 гг.**  
(человек)

	Обратилось за содействием в поиске подходящей работы	Трудоустроено	В процентах от числа обратившихся
<b>Численность граждан, обратившихся за содействием в поиске подходящей работы</b>			
1995	60530	31629	52,3
2000	55914	40792	73,0
2001	66102	46113	69,8
2002	67437	49676	73,7
2003	72243	52758	73,0
2004	85872	60942	71,0
2005	80595	59857	74,3
2006	80186	61505	76,7
в том числе:			
занятые граждане			
1995	172	41	23,8
2000	214	26	12,1
2001	2073	910	43,9
2002	2720	1556	57,2
2003	2030	1458	71,8
2004	4138	3055	73,8
2005	4877	3702	75,9
2006	6839	5429	79,4
учащиеся, желающие работать в свободное от учебы время			
1995	8662	8584	99,1
2000	14165	13875	98,0
2001	15062	14785	98,2
2002	15194	14860	97,8
2003	18092	17919	99,0
2004	18668	18538	99,3
2005	16006	15864	99,1
2006	15366	15249	99,2

(окончание)

	Обратилось за содействием в поиске подходящей работы	Трудоустроено	В процентах от числа обратившихся
не занятые граждане			
1995	49862	22681	45,5
2000	41535	26891	64,7
2001	48967	30418	62,1
2002	49523	33260	67,2
2003	52121	33381	64,0
2004	63066	39349	62,4
2005	59712	40291	67,5
2006	57981	40827	70,4
из них ранее не работавшие (ищущие работу впервые)			
1995	6019	2265	37,6
2000	22489	18015	80,1
2001	26426	20959	79,3
2002	28148	22741	80,8
2003	31796	25992	81,7
2004	35664	28635	80,3
2005	32073	25894	80,7
2006	32975	27380	83,0
пенсионеры			
1995	1834	323	17,6
2000	1866	798	42,8
2001	2065	993	48,1
2002	2212	1261	57,0
2003	2518	1557	61,8
2004	3302	2005	60,7
2005	3039	2104	69,2
2006	3485	2130	61,1

## Численность безработных мужчин и женщин, состоящих на регистрационном учете, по городам и районам <sup>1)</sup>

(на конец года; тысяч человек)

	Мужчины							Женщины						
	1995	2000	2005	2006	2007	2008	2009	1995	2000	2005	2006	2007	2008	2009
<b>Республика Коми</b>	<b>14,3</b>	<b>4,8</b>	<b>5,9</b>	<b>5,1</b>	<b>4,8</b>	<b>5,0</b>	<b>8,3</b>	<b>21,4</b>	<b>11,0</b>	<b>10,0</b>	<b>8,5</b>	<b>7,8</b>	<b>7,0</b>	<b>8,5</b>
Сыктывкар	2,8	0,8	0,5	0,5	0,4	0,5	1,0	2,9	1,2	0,8	0,7	0,6	0,6	1,0
Воркута	1,0	0,5	1,2	1,0	0,8	0,7	1,1	3,0	0,8	1,5	1,3	1,2	1,0	1,1
Вуктыл	0,3	0,1	0,2	0,2	0,2	0,1	0,2	0,4	0,3	0,3	0,2	0,2	0,2	0,2
Инта	0,4	0,2	0,5	0,2	0,3	0,3	0,5	0,7	0,3	0,6	0,4	0,3	0,3	0,4
Печора	1,3	0,2	0,3	0,3	0,3	0,3	0,6	1,7	1,0	0,7	0,7	0,6	0,5	0,7
Сосногорск	0,5	0,2	0,3	0,2	0,2	0,2	0,5	1,1	0,6	0,4	0,4	0,4	0,4	0,5
Усинск	0,7	0,4	0,4	0,3	0,3	0,3	0,4	1,1	0,6	0,4	0,3	0,2	0,2	0,2
Ухта	1,0	0,3	0,2	0,1	0,1	0,2	0,4	2,4	0,8	0,4	0,3	0,3	0,3	0,4
районы														
Ижемский	0,8	0,4	0,3	0,3	0,3	0,2	0,3	0,7	0,5	0,3	0,3	0,3	0,2	0,2
Княжпогостский	0,4	0,2	0,3	0,2	0,2	0,3	0,3	0,7	0,5	0,4	0,4	0,3	0,3	0,3
Койгородский	0,3	0,1	0,2	0,1	0,1	0,1	0,2	0,2	0,1	0,2	0,2	0,1	0,2	0,2
Корткеросский	0,8	0,1	0,2	0,1	0,1	0,2	0,3	0,8	0,4	0,4	0,4	0,3	0,3	0,4
Прилузский	0,4	0,2	0,2	0,2	0,3	0,3	0,4	0,5	0,4	0,4	0,4	0,4	0,4	0,4
Сыктывдинский	0,2	0,1	0,2	0,3	0,2	0,2	0,3	0,5	0,4	0,4	0,4	0,3	0,3	0,3
Сысольский	0,4	0,1	0,3	0,2	0,1	0,1	0,3	0,4	0,3	0,3	0,3	0,2	0,2	0,3
Троицко-Печорский	0,2	0,2	0,2	0,2	0,2	0,2	0,2	0,8	0,5	0,5	0,4	0,4	0,4	0,4
Удорский	0,3	0,1	0,1	0,1	0,1	0,1	0,3	1,0	0,6	0,4	0,3	0,4	0,3	0,3
Усть-Вымский	0,7	0,2	0,2	0,3	0,3	0,3	0,5	0,6	0,5	0,4	0,4	0,3	0,3	0,4
Усть-Куломский	1,3	0,3	0,2	0,2	0,1	0,2	0,3	1,5	0,9	0,7	0,7	0,6	0,6	0,6
Усть-Цилемский	0,5	0,1	0,2	0,2	0,2	0,2	0,3	0,4	0,3	0,3	0,2	0,2	0,2	0,2

<sup>1)</sup> По данным Управления Республики Коми по занятости населения.

## Трудоустройство населения государственными учреждениями службы занятости <sup>1)</sup> в 2007-2009 гг.

(человек)

	Обратилось за содействием в поиске подходящей работы			Нашли работу (доходное занятие)			В процентах от числа обратившихся		
	2007	2008	2009	2007	2008	2009	2007	2008	2009
Численность граждан, обратившихся за содействием в поиске подходящей работы	75566	73990	80606	57873	53656	46577	76,6	72,5	57,8
в том числе:									
занятые граждане	21883	24326	17784	20675	21849	16378	94,5	89,8	92,1
не занятые граждане	53683	49664	62822	37198	31807	30199	69,3	64,0	48,1
из общей численности граждан, обратившихся за содействием в поиске подходящей работы по отдельным категориям:									
учащиеся, желающие работать в свободное от учебы время	14384	14254	11638	14009	13864	11314	97,4	97,3	97,2
граждане в возрасте 14-29 лет	39835	39300	41189	32034	30374	26370	80,4	77,3	64,0
относящиеся к категории инвалидов	2548	2400	2540	1405	1158	902	55,1	48,3	35,5
относящиеся к категории пенсионеров	2486	2965	3066	1111	1487	1001	44,7	50,2	32,6
ранее не работавшие (ищущие работу впервые)	25793	24211	21661	21615	19836	16216	83,8	81,9	74,9

<sup>1)</sup> По данным Управления Республики Коми по занятости населения.

## Состав экономически неактивного населения в трудоспособном возрасте

(в среднем за год; в процентах к итогу)

	2003	2004	2005	2006	2007	2008	2009
<b>Экономически неактивное население в трудоспособном возрасте - всего</b>	<b>100</b>	<b>100</b>	<b>100</b>	<b>100</b>	<b>100</b>	<b>100</b>	<b>100</b>
из него:							
не выразили желание работать	52	64	57	63	74	65	57
в том числе:							
студенты, учащиеся дневной формы обучения	23	26	29	28	29	32	23
пенсионеры	17	23	19	21	29	22	22
лица, ведущие домашнее хозяйство	6	10	3	7	8	7	7
другие	6	5	6	6	8	5	5
выразили желание работать	48	36	43	37	26	35	44
в том числе:							
ищут работу, но не готовы приступить к ней	3	3	6	4	5	4	5
не ищут работу	45	32	37	33	20	32	39

<sup>1)</sup> По материалам выборочных обследований населения по проблемам занятости.

## ПРИЕМ И ВЫБЫТИЕ РАБОТНИКОВ, ИСПОЛЬЗОВАНИЕ РАБОЧЕГО ВРЕМЕНИ

Информация о приеме и выбытии работников, об использовании рабочего времени приведена без субъектов малого предпринимательства.

### Прием и выбытие работников по видам экономической деятельности (в течение года)

	2008				2009			
	принято		выбыло		принято		выбыло	
	чел	в процентах от среднесписочной численности	чел	в процентах от среднесписочной численности	чел	в процентах от среднесписочной численности	чел	в процентах от среднесписочной численности
<b>Всего</b>	<b>105571</b>	<b>33</b>	<b>112213</b>	<b>35</b>	<b>86607</b>	<b>29</b>	<b>99698</b>	<b>33</b>
Сельское хозяйство, охота и лесное хозяйство	5233	42	6348	51	3664	38	7108	74
Сельское хозяйство, охота и предоставление услуг в этой области	1998	41	2337	48	1752	41	2164	50
Лесное хозяйство и предоставление услуг в этой области	3235	42	4011	53	1912	37	4944	94
Рыболовство, рыбоводство	47	46	25	24	27	28	31	33
Добыча полезных ископаемых	12315	36	14347	42	6817	21	11088	35
Добыча топливно-энергетических полезных ископаемых	11811	36	13706	41	6508	21	10526	34
Добыча каменного угля	6841	47	6228	43	2333	18	4828	36
Добыча сырой нефти и природного газа, предоставление услуг в этих областях	4970	26	7478	40	4175	24	5698	32
Добыча полезных ископаемых, кроме топливно-энергетических	504	47	641	60	309	34	562	61
Добыча металлических руд	288	40	330	46	68	11	192	31
Обрабатывающие производства	8194	34	9584	40	7048	32	7939	36
Производство пищевых продуктов, включая напитки	1113	45	1149	46	611	31	518	26
Текстильное и швейное производство	384	28	499	36	231	21	329	31
Обработка древесины и производство изделий из дерева, кроме производства мебели	2734	29	3564	38	3387	39	3597	42
Целлюлозно-бумажное производство; издательская и полиграфическая деятельность	2283	39	2349	40	1364	24	1747	31
Производство целлюлозы, древесной массы, бумаги, картона и изделий из них	2189	40	2255	41	1319	25	1684	32
Издательская и полиграфическая деятельность	94	22	94	22	45	11	63	15
Производство нефтепродуктов	107	14	209	27	81	11	83	11
Производство прочих неметаллических минеральных продуктов	804	58	831	60	248	19	650	50
Производство готовых металлических изделий	263	32	370	46	75	12	480	76
Производство машин и оборудования	200	30	234	35	374	42	165	19
Производство и распределение электроэнергии, газа и воды	8215	37	7571	34	6985	31	9554	43
Производство, передача и распределение электроэнергии, газа, пара и горячей воды	7407	40	6703	36	5571	30	7760	41
Производство, передача и распределение электроэнергии	2557	44	1245	22	1437	24	1958	33
Производство, передача и распределение пара и горячей воды (тепловой энергии)	4668	40	5275	45	3989	34	5658	49
Сбор, очистка и распределение воды	808	21	868	23	1414	40	1794	50
Строительство	10806	66	11518	70	5605	50	7747	69
Оптовая и розничная торговля; ремонт автотранспортных средств, мотоциклов, бытовых изделий и предметов личного пользования	6850	61	6899	61	6907	67	6009	58

	2008				2009			
	принято		выбыло		принято		выбыло	
	чел	в процентах от среднесписочной численности	чел	в процентах от среднесписочной численности	чел	в процентах от среднесписочной численности	чел	в процентах от среднесписочной численности
Оптовая торговля, включая торговлю через агентов, кроме торговли автотранспортными средствами и мотоциклами	2848	83	1964	57	4533	89	2762	54
Розничная торговля, кроме торговли автотранспортными средствами и мотоциклами; ремонт бытовых изделий и предметов личного пользования	3478	48	4389	61	2120	44	2973	62
Гостиницы и рестораны	1106	78	1018	72	1191	96	553	45
Транспорт и связь	12277	31	13000	33	9592	25	11862	31
Деятельность сухопутного транспорта	6415	26	7171	29	4745	20	6188	26
Деятельность железнодорожного транспорта	1907	17	3365	30	1752	17	2890	28
Деятельность прочего сухопутного транспорта	3097	54	2360	41	2030	39	2448	47
Транспортирование по трубопроводам	1411	18	1446	18	963	12	850	11
Деятельность водного транспорта	261	37	301	42	223	33	240	36
Деятельность воздушного транспорта	874	31	1038	37	412	15	497	18
Вспомогательная и дополнительная транспортная деятельность	2117	50	1836	44	2267	44	2666	51
Связь	2610	36	2654	37	1945	28	2271	33
Финансовая деятельность	1618	27	1328	22	1412	24	1558	26
Операции с недвижимым имуществом, аренда и предоставление услуг	8999	49	9606	52	7721	45	8143	48
Операции с недвижимым имуществом	2761	53	3411	66	3540	78	3441	76
Научные исследования и разработки	1023	44	502	22	252	11	313	14
Государственное управление и обеспечение военной безопасности; социальное страхование	5786	16	5871	16	6385	17	6184	17
Образование	11995	25	12652	27	11701	26	10974	24
Здравоохранение и предоставление социальных услуг	7922	22	8378	23	8113	22	7630	21
Предоставление прочих коммунальных, социальных и персональных услуг	4208	44	4068	43	3439	38	3318	37
Сбор сточных вод, отходов и аналогичная деятельность	810	124	966	148	1014	153	830	125
Деятельность общественных объединений	84	38	73	33	94	44	61	28
Деятельность по организации отдыха и развлечений, культуры и спорта	3069	37	2769	34	2051	27	2112	27
Предоставление персональных услуг	245	58	260	62	280	61	315	68

### Неполная занятость работников организаций

Годы	Численность работников, работавших неполный рабочий день (неделю) по инициативе администрации		Численность работников, которым были предоставлены отпуска по инициативе администрации	
	тыс чел	в процентах от среднесписочной численности	тыс чел	в процентах от среднесписочной численности
2000	5,6	1,5	8,0	2,1
2001	7,0	1,8	5,2	1,4
2002	8,1	2,2	4,9	1,3
2003	3,8	1,1	2,5	0,7
2004	2,9	0,8	1,9	0,6
2005	1,8	0,5	2,1	0,6
2006	1,2	0,4	1,5	0,5
2007	1,7	0,5	0,7	0,2
2008	1,7	0,5	0,5	0,2
2009	4,1	1,4	0,6	0,2

## Неотработанное время работниками организаций, неполностью занятыми в производстве

Годы	Неотработанное время по инициативе администрации					Общий фонд неотработанного рабочего времени по инициативе администрации		
	работниками, работавшими неполный рабочий день (неделю)			в связи с отпусками		тыс человеко-часов	в расчете на одного среднего рабочего, часов	в пересчете на условных работников с полным рабочим временем, тыс чел
	всего, тыс человеко-часов	в расчете на одного работника, который работал в этом режиме, часов	в расчете на одного среднего рабочего, часов	всего, тыс человеко-дней	в расчете на одного работника, который был в отпуске, дней			
2000	496,8	89	1,3	135,6	17	1581,3	4,2	0,8
2001	483,7	69	1,3	111,8	22	1378,4	3,7	0,7
2002	558,8	69	1,5	99,0	20	1350,7	3,6	0,7
2003	375,5	99	1,1	39,3	16	690,1	1,9	0,3
2004	337,1	118	1,0	33,4	18	604,6	1,8	0,3
2005	344,2	192	1,0	30,3	15	587,0	1,8	0,3
2006	92,9	74	0,3	24,1	16	285,9	0,9	0,1
2007	74,0	43	0,2	12,7	17	175,5	0,5	0,1
2008	162,5	95	0,5	12,9	26	266,0	0,8	0,1
2009	480,7	119	1,6	20,7	37	646,1	2,2	0,3

## УСЛОВИЯ ТРУДА, ПРОИЗВОДСТВЕННЫЙ ТРАВМАТИЗМ

Информация об условиях труда работников организаций приведена без субъектов малого предпринимательства.

### Удельный вес численности работников, занятых во вредных и опасных условиях труда

(на конец года; в процентах от общей численности работников соответствующего вида деятельности)

	2005	2006	2007	2008	2009
Работали в условиях, не отвечающих гигиеническим нормативам условий труда					
Добыча полезных ископаемых	42,0	51,1	50,0	55,4	58,5
Обрабатывающие производства	37,6	40,3	43,3	43,6	53,4
Производство и распределение электроэнергии, газа и воды	32,5	35,7	37,5	41,2	48,5
Строительство	18,3	20,8	25,4	25,8	22,9
Транспорт и связь	27,0	30,7	34,9	36,5	37,5
Заняты на тяжелых работах					
Добыча полезных ископаемых	26,7	28,9	27,8	32,2	32,4
Обрабатывающие производства	14,0	12,4	11,2	8,6	10,3
Производство и распределение электроэнергии, газа и воды	7,3	6,4	11,4	12,1	13,5
Строительство	9,5	11,9	14,7	11,8	12,0
Транспорт и связь	7,4	6,4	11,0	8,8	10,9
Работали на оборудовании, не отвечающем требованиям охраны труда					
Добыча полезных ископаемых	0,1	0,1	1,1	1,6	0,2
Обрабатывающие производства	0,0	0,2	0,3	0,3	0,4
Производство и распределение электроэнергии, газа и воды	0,4	0,3	2,0	2,1	2,1
Строительство	0,0	1,8	1,3	1,3	0,4
Транспорт и связь	0,9	0,6	0,7	0,6	1,0
Занятые на работах, связанных с напряженностью трудового процесса					
Добыча полезных ископаемых	...	...	33,6	35,6	18,3
Обрабатывающие производства	...	...	8,8	13,2	14,5
Производство и распределение электроэнергии, газа и воды	...	...	7,2	9,4	11,6
Строительство	...	...	4,9	4,8	7,0
Транспорт и связь	...	...	8,8	10,8	14,8

### Удельный вес численности работников, занятых во вредных и опасных условиях труда, по видам воздействующих производственных факторов

(на конец года; в процентах от общей численности работников соответствующего вида деятельности)

	Всего работали в условиях, не отвечающих гигиеническим нормативам условий труда		Работали в условиях повышенного (ной)							
			уровня шума, ультра- и инфразвуков		уровня вибрации		запыленности воздуха рабочей зоны		загазованности воздуха рабочей зоны	
	2008	2009	2008	2009	2008	2009	2008	2009	2008	2009
Добыча полезных ископаемых	55,4	58,5	33,9	35,1	7,6	10,1	18,5	18,1	4,6	4,6
Добыча топливно-энергетических полезных ископаемых	56,0	59,1	34,0	35,2	7,5	10,0	18,9	18,5	4,7	4,7
Добыча каменного угля	81,2	76,6	48,9	45,8	12,7	15,4	41,9	44,4	5,0	2,9
Добыча сырой нефти и природного газа, предоставление услуг в этих областях	36,1	47,2	22,1	27,9	3,4	6,4	0,7	0,8	4,4	5,9
Добыча полезных ископаемых, кроме топливно-энергетических	36,8	37,3	30,7	32,7	11,0	11,2	5,3	3,2	0,9	0,6
Обрабатывающие производства	43,6	53,4	23,4	26,1	3,5	3,8	3,8	4,4	7,5	7,2
Производство пищевых продуктов, включая напитки	17,5	20,2	8,2	9,9	-	0,4	2,2	2,2	0,2	0,1
Текстильное и швейное производство	23,3	27,2	19,6	23,7	0,6	0,7	1,5	1,2	0,2	0,1
Обработка древесины и производство изделий из дерева, кроме производства мебели	57,3	71,1	18,3	19,5	7,4	8,2	4,4	6,0	9,1	3,0
Производство целлюлозы, древесной массы, бумаги, картона и изделий из них	53,5	58,1	39,9	43,3	1,1	1,2	5,8	6,2	13,6	14,9
Производство нефтепродуктов	2,7	21,2	2,7	12,7	-	0,5	-	-	-	-
Производство прочих неметаллических минеральных продуктов	16,0	15,9	10,5	10,5	3,2	3,1	3,3	3,6	1,6	1,8
Производство готовых металлических изделий	53,8	63,9	41,4	53,0	6,3	8,4	4,6	0,2	6,3	16,0
Производство машин и оборудования	52,3	53,5	48,2	35,0	2,7	2,1	-	4,1	9,5	7,3
Производство и распределение электроэнергии, газа и воды	41,2	48,5	24,9	26,4	3,9	6,9	8,0	5,8	6,8	7,8
Строительство	25,8	22,9	12,7	10,6	4,4	4,6	1,3	1,6	3,3	2,8
Транспорт и связь	36,5	37,5	17,3	18,1	7,7	8,5	0,5	0,3	1,4	1,5
Связь	1,8	2,0	0,6	0,5	0,0	0,0	0,1	0,1	0,1	0,2

### Удельный вес численности работников, занятых во вредных и опасных условиях труда в государственных и негосударственных организациях <sup>1)</sup>

(на конец года; в процентах от общей численности работников соответствующего вида деятельности и формы собственности)

	Работали в условиях, не отвечающих гигиеническим нормативам условий труда		Занятые на тяжелых работах		Работали на оборудовании, не отвечающем требованиям охраны труда		Занятые на работах, связанных с напряженностью трудового процесса	
	2008	2009	2008	2009	2008	2009	2008	2009
Добыча полезных ископаемых	55,4	58,5	32,2	32,4	1,6	0,2	35,6	18,3
Государственная собственность	49,8	1,2	47,9	60,5	-	-	47,9	11,6
Негосударственная собственность	55,5	58,7	32,1	32,4	1,7	0,2	35,6	18,3
Обрабатывающие производства	43,6	53,4	8,6	10,3	0,3	0,4	13,2	14,5
Государственная собственность	29,1	53,2	11,2	25,4	6,7	3,3	3,8	2,8
Негосударственная собственность	44,3	53,4	8,5	9,1	0,01	0,2	13,6	15,4
Производство и распределение электроэнергии, газа и воды	41,2	48,5	12,1	13,5	2,1	2,1	9,4	11,6
Государственная собственность	41,6	43,7	16,5	18,1	0,3	0,3	9,2	9,1
Негосударственная собственность	41,0	51,5	9,5	10,6	3,1	3,2	9,6	13,1
Строительство	25,8	22,9	11,8	12,0	1,3	0,4	4,8	7,0
Государственная собственность	7,6	56,5	-	19,2	-	2,2	1,8	14,2
Негосударственная собственность	26,1	21,6	12,0	11,7	1,3	0,4	4,9	6,7
Транспорт и связь	36,5	37,5	8,8	10,9	0,6	1,0	10,8	14,8
Государственная собственность	49,6	47,1	12,5	14,5	0,9	1,6	12,3	18,7
Негосударственная собственность	22,1	28,0	4,7	7,4	0,4	0,4	9,1	11,0

<sup>1)</sup> Данные по государственной собственности приводятся с учетом муниципальной собственности.

## Удельный вес численности мужчин и женщин, занятых во вредных и опасных условиях труда

(на конец года; в процентах от общей численности работников соответствующего пола и вида экономической деятельности)

	Добыча полезных ископаемых		Обрабатывающие производства		Производство и распределение электроэнергии, газа и воды		Строительство		Транспорт и связь	
	2008	2009	2008	2009	2008	2009	2008	2009	2008	2009
Работали в условиях, не отвечающих гигиеническим нормативам условий труда - всего										
мужчины	55,4	58,5	43,6	53,4	41,2	48,5	25,8	22,9	36,5	37,5
женщины	61,0	64,2	50,8	62,5	45,8	57,0	27,5	23,2	44,7	46,5
женщины	40,2	40,5	31,6	37,3	32,8	32,0	17,3	20,7	20,4	19,5
Работали в условиях повышенного (ной):										
уровня шума, ультра- и инфразвуков - всего										
мужчины	33,9	35,1	23,4	26,1	24,9	26,4	12,7	10,6	17,3	18,1
женщины	38,5	39,1	29,0	32,5	27,6	30,4	15,1	11,5	22,4	24,1
женщины	21,3	22,2	14,0	14,8	19,7	18,5	0,9	5,6	7,5	6,2
уровня вибрации - всего										
мужчины	7,6	10,1	3,5	3,8	3,9	6,9	4,4	4,6	7,7	8,5
женщины	9,1	12,3	4,8	5,1	5,0	9,8	5,1	5,2	11,3	12,5
женщины	3,4	2,8	1,2	1,4	1,8	1,4	0,8	0,6	0,5	0,7
запыленности воздуха рабочей зоны - всего										
мужчины	18,5	18,1	3,8	4,4	8,0	5,8	1,3	1,6	0,5	0,3
женщины	22,1	21,8	4,5	4,9	9,8	7,2	1,3	1,6	0,6	0,4
женщины	8,7	6,4	2,5	3,4	4,5	3,2	1,2	1,8	0,2	0,1
загазованности воздуха рабочей зоны - всего										
мужчины	4,6	4,6	7,5	7,2	6,8	7,8	3,3	2,8	1,4	1,5
женщины	4,8	5,2	8,0	8,9	8,6	9,5	3,6	2,9	1,8	1,9
женщины	4,0	2,6	6,7	4,1	3,4	4,6	1,9	2,4	0,6	0,6
уровня неионизирующего излучения - всего										
мужчины	1,9	2,1	1,0	1,4	2,3	4,5	1,7	1,6	2,7	1,8
женщины	1,4	1,8	0,7	0,7	1,9	5,2	1,0	1,2	2,8	1,2
женщины	3,5	3,0	1,5	2,5	3,0	3,2	4,9	4,2	2,7	2,9
уровня ионизирующего излучения - всего										
мужчины	0,1	0,1	0,0	0,4	0,2	0,2	0,0	0,1	0,0	0,1
женщины	0,1	0,1	0,0	0,6	0,3	0,4	0,0	0,0	0,0	0,0
женщины	-	-	-	-	-	-	-	0,5	0,1	0,1
Заняты на тяжелых работах - всего										
мужчины	32,2	32,4	8,6	10,3	12,1	13,5	11,8	12,0	8,8	10,9
женщины	39,0	38,4	12,0	13,7	15,1	16,6	13,3	13,0	12,0	14,7
женщины	13,7	13,4	2,9	4,3	6,6	7,3	4,1	5,6	2,6	3,4
Работали на оборудовании, не отвечающем требованиям охраны труда - всего										
мужчины	1,6	0,2	0,3	0,4	2,1	2,1	1,3	0,4	0,6	1,0
женщины	1,4	0,3	0,3	0,5	2,9	2,9	1,4	0,5	0,7	1,3
женщины	2,4	-	0,3	0,3	0,5	0,5	0,9	-	0,5	0,3
Занятые на работах, связанных с напряженностью трудового процесса - всего										
мужчины	35,6	18,3	13,2	14,5	9,4	11,6	4,8	7,0	10,8	14,8
женщины	39,2	22,6	15,0	15,1	13,0	14,7	5,1	7,6	15,2	20,4
женщины	26,0	4,7	10,1	13,5	2,7	5,6	3,3	2,9	2,1	3,6



### Удельный вес численности работников, имеющих право на компенсации за работу во вредных и опасных условиях труда

(на конец года; в процентах от общей численности работников соответствующего вида деятельности)

	2005	2006	2007	2008	2009
Работники, занятые во вредных и опасных условиях труда <sup>1)</sup>	49,3	48,9	50,8	53,2	53,6
Добыча полезных ископаемых	69,7	69,4	70,2	76,5	73,3
Обрабатывающие производства	48,2	51,1	51,3	53,2	58,2
Производство и распределение электроэнергии, газа и воды	49,4	52,4	56,5	58,5	56,1
Строительство	32,8	32,9	41,3	41,7	48,7
Транспорт и связь	37,5	36,0	36,2	35,1	35,9
Работники, которые за работу во вредных и опасных условиях труда имели право:					
на дополнительные отпуска	38,4	37,0	39,0	41,8	41,6
Добыча полезных ископаемых	61,6	61,0	64,8	71,7	66,6
Обрабатывающие производства	19,0	19,8	20,2	26,3	29,3
Производство и распределение электроэнергии, газа и воды	36,7	38,2	40,2	40,8	38,1
Строительство	21,8	24,1	32,8	32,5	41,5
Транспорт и связь	32,8	30,1	29,3	28,0	28,8
на сокращенный рабочий день	6,4	6,0	5,9	4,6	5,9
Добыча полезных ископаемых	21,0	20,1	19,3	14,6	19,6
Обрабатывающие производства	1,0	1,1	1,0	1,0	1,0
Производство и распределение электроэнергии, газа и воды	0,2	0,1	0,0	0,0	-
Строительство	0,2	0,1	2,3	0,8	1,6
Транспорт и связь	2,2	2,0	1,4	1,4	1,6
на бесплатное лечебно-профилактическое питание	0,2	0,3	0,1	0,3	0,1
Добыча полезных ископаемых	0,2	0,6	-	-	-
Обрабатывающие производства	0,8	0,6	0,7	0,7	0,8
Производство и распределение электроэнергии, газа и воды	0,0	0,0	-	-	-
Строительство	0,3	0,4	0,2	0,1	0,1
Транспорт и связь	-	-	-	0,5	-
на бесплатное получение молока или других равноценных пищевых продуктов	22,7	22,6	23,7	23,4	22,1
Добыча полезных ископаемых	32,0	29,5	33,0	36,6	35,6
Обрабатывающие производства	30,5	31,0	33,8	30,0	32,5
Производство и распределение электроэнергии, газа и воды	26,6	30,9	32,7	32,7	31,2
Строительство	15,8	16,8	18,8	14,4	12,5
Транспорт и связь	11,7	11,8	9,4	7,6	5,6
на оплату труда в повышенном размере	18,2	20,9	20,3	21,4	23,7
Добыча полезных ископаемых	8,3	20,3	12,4	14,5	17,8
Обрабатывающие производства	34,8	35,1	34,5	36,6	42,1
Производство и распределение электроэнергии, газа и воды	29,3	30,2	40,4	41,2	42,1
Строительство	7,6	5,4	11,4	12,8	12,4
Транспорт и связь	16,6	15,4	14,4	13,4	15,5
на досрочное назначение трудовой пенсии по старости	18,2	20,3	20,1	21,7	20,6
Добыча полезных ископаемых	38,4	47,1	46,6	48,6	46,8
Обрабатывающие производства	26,1	12,4	11,9	11,6	12,8
Производство и распределение электроэнергии, газа и воды	6,2	6,9	10,4	9,9	10,9
Строительство	5,9	9,2	11,3	15,2	9,5
Транспорт и связь	11,9	12,9	10,8	11,5	11,9

<sup>1)</sup> Приведена численность работников, которым установлен хотя бы один вид льгот или компенсаций.

### Травматизм на производстве

(человек)

	1980	1985	1990	1995	2000	2005	2006	2007	2008	2009
Численность пострадавших при несчастных случаях на производстве с утратой трудоспособности на один рабочий день и более и со смертельным исходом:										
всего	7204	5665	6097	3849	3069	1399	1160	955	816	668
на 1 000 работающих	12,2	9,1	10,3	11,7	11,0	6,1	5,2	4,4	3,9	3,3
Численность пострадавших при несчастных случаях на производстве со смертельным исходом:										
всего	147	96	103	96	78	33	25	46	25	26
на 1 000 работающих	0,249	0,154	0,175	0,292	0,279	0,144	0,113	0,212	0,120	0,128

## Численность пострадавших на производстве по видам экономической деятельности за 2009 г.

	Человек		На 1 000 работающих	
	всего пострадавших на производстве	в том числе со смертельным исходом	всего пострадавших на производстве	в том числе со смертельным исходом
<b>Всего</b>	<b>668</b>	<b>26</b>	<b>3,3</b>	<b>0,128</b>
Сельское хозяйство и лесное хозяйство	61	3	5,5	0,271
Рыболовство	-	-	-	-
Добыча полезных ископаемых	135	9	4,2	0,282
Обрабатывающие производства	121	1	4,7	0,039
Производство и распределение электроэнергии, газа и воды	44	2	1,9	0,085
Строительство	123	5	6,4	0,261
Оптовая и розничная торговля, ремонт автотранспортных средств, мотоциклов, бытовых изделий и предметов личного пользования	14	1	1,5	0,107
Гостиницы и рестораны	-	-	-	-
Транспорт и связь	87	4	2,1	0,987
Операции с недвижимым имуществом, аренда и предоставление услуг	23	1	2,5	0,111
Здравоохранение и предоставление социальных услуг	53	-	1,8	-
Предоставление прочих коммунальных, социальных и персональных услуг	7	-	3,8	-

### Профессиональные заболевания (отравления)

(человек)

	1995	2000	2003	2004	2005	2006	2007	2008	2009
Численность больных с впервые установленным профессиональным заболеванием (отравлением):									
всего	582	234	377	334	315	313	345	281	236
на 1 000 работающих	1,1	0,6	0,9	0,8	0,8	0,8	0,9	0,7	0,6

## МЕТОДОЛОГИЧЕСКИЕ ПОЯСНЕНИЯ

Данные о численности экономически активного населения, занятых и безработных получены по материалам обследований населения по проблемам занятости, проводившихся статистическими органами Российской Федерации. Обследование проводится с 1992 г.: в 1992-1994, 1997, 1998 гг. раз в год по состоянию на последнюю неделю октября, в 1995 г. было проведено 2 обследования - на последнюю неделю марта и октября, в 1996 г. - по состоянию на последнюю неделю марта; с 1999 г. обследование проводится с квартальной периодичностью по состоянию на последнюю неделю второго месяца квартала (на конец февраля, мая, августа, ноября).

Начиная с сентября 2009 г., обследование по проблемам занятости проводится ежемесячно по состоянию на вторую неделю месяца. Таким образом, итоги за 2009 г. приведены в среднем за 7 разработок (4 ежемесячных обследования и 3 квартальных).

Обследование проводится на основе выборочного метода наблюдения с последующим распространением итогов на всю численность населения обследуемого возраста. Единичными наблюдениями являются домашние хозяйства и лица в возрасте 15-72 года - члены этих хозяйств.

С 1995 г. и до 2007 г. в качестве основы выборки использовались материалы микропереписи населения 1994 года. Начиная с 2008 г., при формировании выборочной совокупности были использованы итоги Всероссийской переписи населения 2002 г., также обследованием были охвачены все города и районы республики.

**Экономически активное население** - лица в возрасте, установленном для измерения экономической активности населения, которые в рассматриваемый

период (обследуемую неделю) считаются занятыми или безработными.

**Занятые в экономике** - лица, которые в рассматриваемый период выполняли оплачиваемую работу по найму, а также приносящую доход работу не по найму как с привлечением, так и без привлечения наемных работников. В численность занятых включаются лица, которые выполняли работу в качестве помощников на семейном предприятии, лица, которые временно отсутствовали на работе, а также лица, занятые в домашнем хозяйстве производством товаров и услуг для реализации.

**Среднегодовая численность занятых в экономике** формируется по основной работе один раз в год при составлении баланса трудовых ресурсов на основе сведений организаций, материалов выборочного обследования населения по проблемам занятости, данных органов исполнительной власти, досчетов численности занятых, не выявленной при проведении выборочного обследования населения по проблемам занятости.

**Безработные** (применительно к стандартам Международной организации труда) - лица в возрасте, установленном для измерения экономической активности населения, которые в рассматриваемый период удовлетворяли одновременно следующим критериям:

- не имели работы (доходного занятия);
- занимались поиском работы, то есть обращались в государственную или коммерческую службу занятости, использовали или помещали объявления в печати, непосредственно обращались к администрации организации или работодателю, использовали личные связи и т.д. или предпринимали шаги к организации собственного дела;
- были готовы приступить к работе;

учащиеся, студенты, пенсионеры и инвалиды учитываются в качестве безработных, если занимаются поиском работы и готовы приступить к ней.

**Безработные, состоящие на регистрационном учете в государственных учреждениях службы занятости** - трудоспособные граждане, не имеющие работы и заработка (трудового дохода), проживающие на территории РФ, зарегистрированные в центре занятости по месту жительства в целях поиска подходящей работы, ищущие работу, готовые приступить к ней.

Данные о численности зарегистрированных безработных разрабатываются государственными учреждениями службы занятости с 1991 года.

**Уровень экономической активности** среди населения определенной возрастной группы - удельный вес численности экономически активного населения в общей численности населения соответствующей возрастной группы (в процентах).

**Уровень занятости** среди населения определенной возрастной группы - удельный вес численности занятого населения в общей численности населения соответствующей возрастной группы (в процентах).

**Уровень безработицы** населения определенной возрастной группы - удельный вес численности безработных в численности экономически активного населения соответствующей возрастной группы (в процентах).

**Уровень зарегистрированной безработицы** - отношение численности безработных, состоящих на регистрационном учете в государственных учреждениях службы занятости, к численности экономически активного населения (в процентах).

**Численность граждан, обратившихся за содействием в поиске подходящей работы в государственные учреждения службы занятости** - численность населения, обратившегося в рассматриваемый период в службу занятости в целях поиска работы, включая занятых лиц, желающих иметь место работы или иметь вторую работу, а также студентов и учащихся, желающих работать в свободное от учебы время.

**Численность трудоустроенных граждан** - общая численность лиц, получивших в рассматриваемый период работу при содействии государственных учреждений службы занятости.

**Заявленная организациями потребность в работниках** - число вакансий, сообщенных предприятиями и организациями в государственные учреждения службы занятости.

В число **принятых** работников включаются лица, зачисленные в отчетном периоде на предприятие, в учреждение, организацию приказом (распоряжением) о приеме на работу. В число **выбывших** включаются все работники, оставившие работу на данном предприятии независимо от причин выбытия, уход (выбытие) которых оформлен приказом (распоряжением).

**Сведения о состоянии условий труда и компенсациях за работу во вредных и (или) опасных условиях труда** представляют организации осуществляющие деятельность по добыче полезных ископаемых, в обрабатывающих производствах, в строи-

тельстве, на транспорте и связи (кроме субъектов малого предпринимательства).

**Удельный вес работников, работающих в условиях, не отвечающих санитарно-гигиеническим нормам**, исчисляется делением численности работников, испытывающих воздействие хотя бы одного вредного производственного фактора в пределах, превышающих установленные санитарно-гигиенические нормы, на общую численность работников соответствующих видов экономической деятельности (в процентах).

**Удельный вес работников, занятых на тяжелых работах**, исчисляется делением численности работников, физическая нагрузка которых за смену превышает нормы предельно допустимых нагрузок при подъеме и перемещении тяжестей вручную, на общую численность работников соответствующих видов экономической деятельности (в процентах).

**Удельный вес работников, работающих на оборудовании, не отвечающем требованиям охраны**, исчисляется делением численности работников, работающих на оборудовании, машинах и механизмах, не отвечающих требованиям системы стандартов безопасности труда, на общую численность работников соответствующих видов экономической деятельности (в процентах).

**Удельный вес работников, занятых на работах, связанных с напряженностью трудового процесса**, исчисляется делением численности работников, у которых нагрузка на центральную нервную систему, органы чувств, эмоциональную сферу за смену превышает нормы предельно допустимых нагрузок, на общую численность работников соответствующих видов экономической деятельности (в процентах).

**Удельный вес работников, работающих во вредных и опасных условиях труда**, исчисляется делением численности лиц, пользующихся хотя бы одним из основных видов компенсаций, предоставляемых им за работу в производствах, цехах и профессиях с тяжелыми и вредными условиями труда, на общую численность работников соответствующих видов экономической деятельности. При этом каждый работник может пользоваться одним или несколькими видами компенсаций: оплатой труда в повышенном размере, дополнительным ежегодным оплачиваемым отпуском, сокращенным рабочим днем с сохранением заработной платы, бесплатным лечебно-профилактическим питанием, бесплатным получением молока или других равноценных пищевых продуктов, досрочным назначением трудовой пенсии по старости.

**К числу пострадавших при несчастных случаях на производстве** с утратой трудоспособности на один рабочий день и более и со смертельным исходом относятся лица, подлежащие учету на основании акта по форме Н - 1. За 1980 г. приведена численность пострадавших при несчастных случаях на производстве с утратой трудоспособности на четыре и более рабочих дней.

Статистическое наблюдение за травматизмом на производстве ведется с 2004 г. по видам экономической деятельности по крупным и средним организациям сплошным методом, по субъектам малого предпринимательства - выборочным методом.

# **УРОВЕНЬ ЖИЗНИ НАСЕЛЕНИЯ**

**ИНДИКАТОРЫ УРОВНЯ  
ЖИЗНИ НАСЕЛЕНИЯ**

**ДОХОДЫ НАСЕЛЕНИЯ**

**СОЦИАЛЬНОЕ  
ОБЕСПЕЧЕНИЕ**

**СОЦИАЛЬНО-  
ЭКОНОМИЧЕСКАЯ  
ДИФФЕРЕНЦИАЦИЯ  
НАСЕЛЕНИЯ  
ПО ДОХОДАМ**

**РАСХОДЫ,  
ФИНАНСОВЫЕ АКТИВЫ И  
ИМУЩЕСТВО НАСЕЛЕНИЯ**

**ЖИЛИЩНЫЕ УСЛОВИЯ  
НАСЕЛЕНИЯ**

**6**

<b>ИНДИКАТОРЫ УРОВНЯ ЖИЗНИ НАСЕЛЕНИЯ</b>	
Основные социально-экономические индикаторы уровня жизни населения .....	101
Изменение основных социально-экономических индикаторов уровня жизни населения .....	101
Структура располагаемых ресурсов домашних хозяйств различных социально-экономических категорий в 2009 г.	102
Фактическое конечное потребление домашних хозяйств на территории Республики Коми .....	102
<b>ДОХОДЫ НАСЕЛЕНИЯ</b>	
Состав денежных доходов населения .....	102
Среднемесячная начисленная заработная плата работников организаций .....	103
Среднемесячная номинальная начисленная заработная плата работников организаций по видам экономической деятельности .....	103
Среднемесячная номинальная начисленная заработная плата работников организаций по видам экономической деятельности в 2009 г. .	104
Среднемесячная номинальная начисленная заработная плата по городам и районам .....	105
<b>СОЦИАЛЬНОЕ ОБЕСПЕЧЕНИЕ</b>	
Основные показатели пенсионного обеспечения .....	105
Численность пенсионеров и средний размер назначенных месячных пенсий по видам пенсионного обеспечения .....	106
Численность пенсионеров, получавших досрочную пенсию .....	106
Численность пенсионеров по городам и районам .....	107
Средний размер назначенных месячных пенсий по городам и районам .....	107
Расходы на выплату пособий и социальную помощь .....	108
Основные социальные гарантии, установленные законодательством Российской Федерации .....	109
<b>СОЦИАЛЬНО-ЭКОНОМИЧЕСКАЯ ДИФФЕРЕНЦИАЦИЯ НАСЕЛЕНИЯ ПО ДОХОДАМ</b>	
Распределение населения по величине среднедушевых денежных доходов .....	110
Распределение общего объема денежных доходов населения .....	110
Распределение численности работников организаций по размеру начисленной заработной платы .....	110
Величина прожиточного минимума .....	111
Численность населения с денежными доходами ниже величины прожиточного минимума и дефицит денежного дохода .....	111
Распределение малоимущих домашних хозяйств по основным категориям .....	111
<b>РАСХОДЫ, ФИНАНСОВЫЕ АКТИВЫ И ИМУЩЕСТВО НАСЕЛЕНИЯ</b>	
Структура использования денежных доходов ...	112
Покупательная способность среднедушевых денежных доходов населения .....	113
Покупательная способность среднемесячной номинальной начисленной заработной платы ...	114
Покупательная способность среднего размера назначенных месячных пенсий .....	115
Структура расходов на конечное потребление домашних хозяйств различных социально-экономических категорий в 2009 г. ....	116
Структура потребительских расходов домашних хозяйств .....	116
Структура потребительских расходов домашних хозяйств .....	117
Структура потребительских расходов домашних хозяйств в соответствии с КИПЦ-ДХ .....	118
Структура потребительских расходов домашних хозяйств в соответствии с КИПЦ-ДХ по группам населения с различным уровнем располагаемых ресурсов в 2009 г. ....	118
Наличие предметов длительного пользования в домашних хозяйствах .....	119
Число собственных легковых автомобилей на 1000 человек населения по городам и районам .....	119
<b>ЖИЛИЩНЫЕ УСЛОВИЯ НАСЕЛЕНИЯ</b>	
Основные показатели жилищных условий населения .....	120
Жилищный фонд .....	120
Городской жилищный фонд .....	121
Наличие ветхого и аварийного жилищного фонда .....	121
Наличие ветхого и аварийного жилищного фонда по городам и районам .....	121
Благоустройство жилищного фонда .....	122
Общая площадь жилых помещений, приходящаяся в среднем на одного жителя, по городам и районам .....	122
Общая площадь жилых помещений в домашних хозяйствах с различным составом .....	123
Распределение домашних хозяйств по общей площади жилых помещений, приходящейся в среднем на одного проживающего, в 2009 г. ...	123
Предоставление жилых помещений .....	123
Предоставление гражданам субсидий на оплату жилого помещения и коммунальных услуг .....	123
Предоставление гражданам субсидий на оплату жилого помещения и коммунальных услуг по городам и районам .....	124
Предоставление гражданам социальной поддержки по оплате жилого помещения и коммунальных услуг .....	124
Предоставление гражданам социальной поддержки по оплате жилого помещения и коммунальных услуг по городам и районам .....	125
Методологические пояснения .....	125

Раздел содержит информацию об объеме, составе, направлениях использования и дифференциации денежных доходов населения, основных показателях социального обеспечения, структуре потребительских расходов, жилищных условиях населения.

Более подробно информация об уровне жизни населения представлена в сборнике Комистата «Социальная сфера и уровень жизни населения Республики Коми. 2009».

## ИНДИКАТОРЫ УРОВНЯ ЖИЗНИ НАСЕЛЕНИЯ

### Основные социально-экономические индикаторы уровня жизни населения

	1995	2000	2003	2004	2005	2006	2007	2008	2009
Фактическое конечное потребление домашних хозяйств на территории Республики Коми (в текущих рыночных ценах) на душу населения, руб (1995 г. - тыс руб)	6133	27557	65865	83349	101454	124591	149369	175347	...
Среднедушевые денежные доходы населения (в месяц), руб (1995 г. - тыс руб)	695	3141	7477	9301	11247	13418	16216	18636	19993
Среднемесячная номинальная начисленная заработная плата работников организаций, руб (1995 г. - тыс руб)	878	3559	7884	9482	11612	14082	17077	20827	23686
Средний размер назначенных месячных пенсий (на конец года) <sup>1)</sup> , руб (1995 г. - тыс руб)	312	955	2044	2547	3183	3579	4694	5856	7942 <sup>2)</sup>
Величина прожиточного минимума (в среднем на душу населения), руб в месяц (1995 г. - тыс руб)	356	1486	2669	3135	3624	4290	4980	6108	6810
Численность населения с денежными доходами ниже величины прожиточного минимума:									
тыс чел	212,8	278,2	188,1	170,2	152,1	149,6	141,6	153,9	160,8
в процентах от общей численности населения	18,4	26,3	18,5	16,9	15,3	15,2	14,5	15,9	16,8
Соотношение с величиной прожиточного минимума, процентов:									
среднедушевых денежных доходов	195	211	280	297	310	313	326	305	294
среднемесячной номинальной начисленной заработной платы <sup>3)</sup>	220	223	277	280	297	305	319	321	326
среднего размера назначенных месячных пенсий <sup>4)</sup>	107	85	97	103	111	102	117	118	147
Коэффициент фондов (коэффициент дифференциации доходов), в разгах	7,8	14,5	17,4	17,7	17,4	17,5	18,1	17,5	17,2
Коэффициент Джини (индекс концентрации доходов)	0,313	0,402	0,427	0,430	0,427	0,428	0,433	0,428	0,426

<sup>1)</sup> По данным Отделения Пенсионного фонда Российской Федерации по Республике Коми; 1995, 2000 гг. - по данным Министерства труда и социального развития Республики Коми и с учетом компенсации; 2006-2008 гг. - на 1 января года, следующего за отчетным (см. методологическое пояснение).

<sup>2)</sup> На 31 декабря 2009 года.

<sup>3)</sup> С величиной прожиточного минимума трудоспособного населения.

<sup>4)</sup> С величиной прожиточного минимума пенсионера за IV квартал.

### Изменение основных социально-экономических индикаторов уровня жизни населения

(в процентах к предыдущему году)

	1995	2000	2003	2004	2005	2006	2007	2008	2009
Реальные денежные доходы населения	89,4	117,2	102,4	108,6	107,4	107,2	108,8	99,5	94,9
Реальные располагаемые денежные доходы населения	90,5	117,6	101,9	108,3	107,0	107,0	107,8	98,3	95,5
Реальные среднедушевые денежные доходы населения	91,7	119,1	103,6	109,7	108,5	108,4	109,8	100,4	95,7
Реальные располагаемые среднедушевые денежные доходы населения	92,9	119,5	103,1	109,3	108,0	108,2	108,7	99,1	96,4
Реальная начисленная заработная плата	82,6	124,3	104,5	106,0	109,9	110,2	110,1	106,5	101,5
Реальный размер назначенных месячных пенсий	77,9	130,5	102,0	112,2	112,8	102,2	115,9	109,7	124,9
Величина прожиточного минимума	295	118	116,2	117,5	115,6	118,4	116,1	122,7	111,5
Численность населения с денежными доходами ниже величины прожиточного минимума	95,2	123,4	94,2	90,5	89,4	98,4	94,7	108,7	104,5

### Структура располагаемых ресурсов домашних хозяйств различных социально-экономических категорий в 2009 г.

(по материалам выборочного обследования бюджетов домашних хозяйств; в процентах к итогу)

	Среднедушевые располагаемые ресурсы (в месяц)	Валовой доход	В том числе				Сумма привлеченных средств и израсходованных сбережений
			денежный доход	стоимость натуральных поступлений		стоимость предоставленных в натуральном выражении дотаций и льгот	
				продуктов питания	непродовольственных товаров		
<b>Все домашние хозяйства</b>	<b>100</b>	<b>89,4</b>	<b>86,3</b>	<b>1,5</b>	<b>0,7</b>	<b>0,9</b>	<b>10,6</b>
Домашние хозяйства, состоявшие из:							
1 человека	100	93,8	89,6	3,1	1,0	0,1	6,2
2 человек	100	90,8	87,7	1,6	1,2	0,3	9,2
3 человек	100	88,1	83,9	1,1	0,4	2,7	11,9
4 человек	100	87,8	85,9	1,4	0,4	0,1	12,2
5 и более человек	100	93,0	90,8	1,3	0,5	0,4	7,0
Домашние хозяйства, имевшие детей в возрасте до 16 лет:							
1 ребенка	100	86,9	82,1	1,4	0,5	2,9	13,1
2 детей	100	89,5	87,5	1,4	0,6	0,0	10,5
3 детей	100	93,7	91,5	1,4	0,8	-	6,3

### Фактическое конечное потребление домашних хозяйств на территории Республики Коми

(в текущих рыночных ценах; миллионов рублей; 1995 г. - млрд рублей)

	1995	2000	2003	2004	2005	2006	2007	2008
<b>Фактическое конечное потребление домашних хозяйств</b>	<b>7021</b>	<b>28946</b>	<b>66583</b>	<b>83438</b>	<b>100511</b>	<b>122074</b>	<b>145096</b>	<b>168921</b>
в том числе за счет:								
расходов домашних хозяйств	4871	23815	55171	69003	84804	102505	122505	142502
социальных трансферты в натуральной форме	2150	5132	11412	14435	15707	19569	22591	26419

## ДОХОДЫ НАСЕЛЕНИЯ

### Состав денежных доходов населения

	1990	1995	2000	2003	2004	2005	2006	2007	2008	2009
	<b>Миллионов рублей (1995 г. - млрд руб)</b>									
<b>Денежные доходы - всего</b>	<b>4187</b>	<b>9543</b>	<b>39590</b>	<b>90698</b>	<b>111730</b>	<b>133706</b>	<b>157760</b>	<b>189029</b>	<b>215442</b>	<b>229081</b>
в том числе:										
доходы от предпринимательской деятельности	-	961	6719	9796	11801	14053	15421	15898	17655	...
оплата труда	3519	6059	20416	44061	51513	61652	74909	94477	112254	...
социальные выплаты	506	1188	4271	9975	12168	15181	17577	20975	29327	...
доходы от собственности <sup>1)</sup>	67	534	1176	3090	3079	4292	6939	7991	5921	...
другие доходы <sup>2)</sup>	95	801	7008	23776	33169	38528	42914	49688	50285	...
	<b>В процентах к итогу</b>									
<b>Денежные доходы - всего</b>	<b>100</b>	<b>100</b>	<b>100</b>	<b>100</b>	<b>100</b>	<b>100</b>	<b>100</b>	<b>100</b>	<b>100</b>	<b>100</b>
в том числе:										
доходы от предпринимательской деятельности	-	10,1	17,0	10,8	10,6	10,5	9,8	8,4	8,2	7,6
оплата труда	84,0	63,5	51,5	48,6	46,1	46,1	47,5	50,0	52,1	52,6
социальные выплаты	12,1	12,4	10,8	11,0	10,9	11,4	11,1	11,1	13,6	16,3
доходы от собственности <sup>1)</sup>	1,6	5,6	3,0	3,4	2,8	3,2	4,4	4,2	2,8	2,5
другие доходы <sup>2)</sup>	2,3	8,4	17,7	26,2	29,6	28,8	27,2	26,3	23,3	21,0

<sup>1)</sup> В 2008-2009 гг. из расчета доходов от собственности исключены доходы от продажи недвижимости.<sup>2)</sup> Включая скрытую (официально неучтенную) заработную плату.

**Среднемесячная начисленная заработная плата работников организаций**

(на одного работника)

Годы	Руб	В процентах к предыдущему году	Годы	Руб (1995-1997 гг. - тыс руб)	В процентах к предыдущему году	
					номинальная	реальная
			1990	412	110,7	102,7
			1995	878	225,5	82,6
			1996	1360	154,9	101,9
1940	36	...	1997	1485	109,2	98,7
1945	48	98	1998	1699	114,4	94,4
1955	111	138	1999	2417	142,3	83,2
1960	132	102	2000	3559	147,2	124,3
1965	148	106	2001	5178	145,5	117,5
1970	186	104	2002	6506	125,7	109,2
1975	227	104	2003	7884	121,2	104,5
1980	261	102	2004	9482	120,3	106,0
1985	292	103	2005	11612	122,5	109,9
			2006	14082	121,3	110,2
			2007	17077	121,3	110,1
			2008	20827	122,0	106,5
			2009	23686	113,7	101,5

**Среднемесячная номинальная начисленная заработная плата работников организаций по видам экономической деятельности**

(на одного работника)

	2000	2003	2004	2005	2006	2007	2008
				<b>Рублей</b>			
<b>Вся экономика</b>	<b>3559</b>	<b>7884</b>	<b>9482</b>	<b>11612</b>	<b>14082</b>	<b>17077</b>	<b>20827</b>
Сельское хозяйство, охота и лесное хозяйство	1721	3566	4439	5733	7009	8684	11493
Рыболовство и рыбоводство	1360	4476	5564	7628	8836	9174	14082
Добыча полезных ископаемых	8090	14137	17542	22122	27785	34482	40114
Добыча топливно-энергетических полезных ископаемых	8200	14262	17800	22402	28197	35031	40765
Добыча полезных ископаемых, кроме топливно-энергетических	3688	9386	10578	14131	16950	21234	25572
Обрабатывающие производства	3517	7798	9336	11357	13693	15962	19080
Производство пищевых продуктов, включая напитки	2767	6489	6957	8506	10178	11984	14773
Обработка древесины и производство изделий из дерева, кроме мебели	2432	5788	6895	7917	9710	11293	13294
Целлюлозно-бумажное производство; издательская и полиграфическая деятельность	5818	12825	14913	17275	19881	21552	25027
Производство машин и оборудования	3562	8472	10254	13849	16884	19733	26458
Производство и распределение электроэнергии, газа и воды	4075	8669	9255	13043	15091	18747	22051
Строительство	4419	8941	10220	11325	13627	17262	20649
Оптовая и розничная торговля; ремонт автотранспортных средств, мотоциклов, бытовых изделий и предметов личного пользования	2091	5081	5610	7515	7577	9585	12088
Гостиницы и рестораны	2424	4690	5659	7270	8621	10829	13423
Транспорт и связь	4520	10974	13950	15881	18502	21432	26930
Финансовая деятельность	5856	15232	17082	20128	25120	31120	36076
Операции с недвижимым имуществом, аренда и предоставление услуг	3376	7687	10165	11520	13566	16869	20645
Государственное управление и обеспечение военной безопасности; обязательное социальное обеспечение	3733	9502	10575	14126	18150	21994	27884
Образование	1525	4247	5060	6311	8307	9496	11737
Здравоохранение и предоставление социальных услуг	1584	4594	5468	6957	9631	11277	13636
Предоставление прочих коммунальных, социальных и персональных услуг	1779	4051	4806	6358	7814	9503	11583
				<b>В процентах к среднему уровню</b>			
<b>Вся экономика</b>	<b>100</b>	<b>100</b>	<b>100</b>	<b>100</b>	<b>100</b>	<b>100</b>	<b>100</b>
Сельское хозяйство, охота и лесное хозяйство	48	45	47	49	50	51	55
Рыболовство и рыбоводство	38	57	59	66	63	54	68
Добыча полезных ископаемых	227	179	185	191	197	202	193
Обрабатывающие производства	99	99	98	98	97	93	92
Производство и распределение электроэнергии, газа и воды	115	110	98	112	107	110	106
Строительство	124	114	108	98	97	101	99
Оптовая и розничная торговля; ремонт автотранспортных средств, мотоциклов, бытовых изделий и предметов личного пользования	59	65	59	65	54	56	58
Гостиницы и рестораны	68	59	60	63	61	63	64
Транспорт и связь	127	140	147	137	131	126	129
Финансовая деятельность	165	194	180	173	178	182	173
Операции с недвижимым имуществом, аренда и предоставление услуг	95	98	107	99	96	99	99
Государственное управление и обеспечение военной безопасности; обязательное социальное обеспечение	105	124	112	122	129	129	134
Образование	43	54	53	54	59	56	56
Здравоохранение и предоставление социальных услуг	45	58	58	60	68	66	65
Предоставление прочих коммунальных, социальных и персональных услуг	50	50	51	55	55	56	56



## Среднемесячная номинальная начисленная заработная плата работников организаций по видам экономической деятельности в 2009 г.

(на одного работника)

	Руб	В процентах к предыдущему году	Отношение заработной платы к средней по республике, процентов
<b>Вся экономика</b>	<b>23686</b>	<b>113,7</b>	<b>100</b>
Сельское хозяйство, охота и лесное хозяйство	12620	109,8	53
Сельское хозяйство, охота и предоставление услуг в этих областях	12111	126,1	51
Лесное хозяйство и предоставление услуг в этой области	12894	102,9	54
Рыболовство, рыбоводство	18661	132,5	79
Добыча полезных ископаемых	41924	104,5	177
Добыча топливно-энергетических полезных ископаемых	42558	104,4	180
Добыча каменного угля	33403	102,1	141
Добыча сырой нефти и природного газа, предоставление услуг в этих областях	48176	105,9	203
Добыча полезных ископаемых, кроме топливно-энергетических	24840	97,1	105
Добыча металлических руд	25717	100,5	109
Обрабатывающие производства	20715	108,6	87
Производство пищевых продуктов, включая напитки	16436	111,3	69
Текстильное и швейное производство	12750	105,6	54
Обработка древесины и производство изделий из дерева, кроме мебели	12984	97,7	55
Целлюлозно-бумажное производство; издательская и полиграфическая деятельность	28618	114,4	121
Производство целлюлозы, древесной массы, бумаги, картона и изделий из них	31462	115,6	133
Издательская и полиграфическая деятельность	16422	106,9	69
Производство нефтепродуктов	50102	117,0	212
Производство прочих неметаллических минеральных продуктов	14112	94,9	60
Производство готовых металлических изделий	18022	88,0	76
Производство машин и оборудования	27664	104,6	117
Производство и распределение электроэнергии, газа и воды	25260	114,6	107
Производство, передача и распределение электроэнергии, газа, пара и горячей воды	26254	113,8	111
Производство, передача и распределение электроэнергии	36607	109,8	155
Производство, передача и распределение пара и горячей воды (тепловой энергии)	18711	111,6	79
Сбор, очистка и распределение воды	18525	120,9	78
Строительство	24097	116,7	102
Оптовая и розничная торговля; ремонт автотранспортных средств, мотоциклов, бытовых изделий и предметов личного пользования	13103	108,4	55
Оптовая торговля, включая торговлю через агентов, кроме торговли автотранспортными средствами и мотоциклами	16017	108,9	68
Розничная торговля, кроме торговли автотранспортными средствами и мотоциклами; ремонт бытовых изделий и предметов личного пользования	11099	110,8	47
Гостиницы и рестораны	14239	106,1	60
Транспорт и связь	30396	112,9	128
Деятельность сухопутного транспорта	35141	116,1	148
Деятельность железнодорожного транспорта	32030	115,1	135
Деятельность автомобильного транспорта	23495	116,8	99
Транспортирование по трубопроводам	63568	121,8	268
Деятельность водного транспорта	21359	113,3	90
Деятельность воздушного транспорта	34145	103,2	144
Вспомогательная и дополнительная транспортная деятельность	23939	100,9	101
Связь	22598	112,2	95
Деятельность в области электросвязи	29168	115,2	123
Финансовая деятельность	37354	103,5	158
Операции с недвижимым имуществом, аренда и предоставление услуг	23649	114,6	100
Операции с недвижимым имуществом	16704	128,9	71
Деятельность, связанная с использованием вычислительной техники и информационных технологий	26325	95,3	111
Научные исследования и разработки	44136	110,6	186
Государственное управление и обеспечение военной безопасности; социальное страхование	33338	119,6	141
Образование	13830	117,8	58
Дошкольное и начальное общее образование	10302	117,6	43
Основное общее, среднее (полное) общее, начальное и среднее профессиональное образование	15617	118,4	66
Высшее профессиональное образование	19005	117,7	80
Здравоохранение и предоставление социальных услуг	16917	124,1	71
Деятельность в области здравоохранения	17724	123,0	75
Предоставление прочих коммунальных, социальных и персональных услуг	13705	118,3	58
Удаление сточных вод, отходов и аналогичная деятельность	16839	119,9	71
Деятельность общественных объединений	30509	130,0	129
Деятельность по организации отдыха и развлечений, культуры и спорта	11232	119,7	47
Предоставление персональных услуг	11487	102,7	48

## Среднемесячная номинальная начисленная заработная плата по городам и районам

(без субъектов малого предпринимательства; рублей)

	2007	2008	2009
<b>Республика Коми</b>	<b>18062</b>	<b>22279</b>	<b>25237</b>
Сыктывкар	16371	20370	23481
Воркута	20320	25516	28698
Вуктыл	22200	26429	30308
Инта	16744	21445	23858
Печора	18295	23084	26630
Сосногорск	18072	22942	26132
Усинск	31531	36303	38669
Ухта	22293	27102	30331
районы			
Ижемский	11226	14376	17758
Княжпогостский	12195	14747	16935
Койгородский	9934	12147	15231
Корткеросский	9328	11957	14296
Прилузский	10385	12694	14444
Сыктывдинский	12311	15559	17495
Сысольский	9547	12112	15102
Троицко-Печорский	10424	12269	14849
Удорский	9172	11291	13661
Усть-Вымский	12637	15603	17961
Усть-Куломский	8754	11598	13846
Усть-Цилемский	11428	14866	18107

## СОЦИАЛЬНОЕ ОБЕСПЕЧЕНИЕ

### Основные показатели пенсионного обеспечения

(на конец года <sup>1)</sup>)

	1995	2000	2003	2004	2005	2006	2007	2008	2009
Численность пенсионеров, состоящих на учете в Отделении Пенсионного фонда РФ по Республике Коми <sup>2)</sup> :									
всего, тыс чел	255,8	276,7	270,1	273,6	278,1	279,1	282,6	282,9	284,9
в процентах к предыдущему году	100,9	100,7	99,6	101,3	101,6	100,4	101,3	100,1	100,7
Численность пенсионеров, приходящаяся на 1 000 человек населения	226	265	269	275	282	286	292	295	300
Численность занятых в экономике, приходящаяся на одного пенсионера, чел	2,09	1,67	1,73	1,74	1,72	1,70	1,69	1,68	1,68
Средний размер назначенных месячных пенсий <sup>3)</sup> , руб (1995 г. - тыс руб)	312	955	2044	2547	3183	3579	4694	5856	7942 <sup>4)</sup>
Величина прожиточного минимума пенсионера за IV квартал:									
руб (1995 г. - тыс руб)	290	1127	2103	2479	2868	3500	3998	4946	5405
в процентах к предыдущему году	240	184,8	120,9	117,9	115,7	122,0	114,2	123,7	109,3
Соотношение среднего размера назначенных месячных пенсий, в процентах:									
с величиной прожиточного минимума пенсионера за IV квартал	107,4	84,8	97,2	102,7	111,0	102,2	117,4	118,4	146,9
со среднемесячной номинальной начисленной заработной платой	22,7	19,6	18,6	20,0	20,5	18,6	19,8	22,2	26,8
Реальный размер назначенных месячных пенсий, в процентах к предыдущему году	77,9	130,5	102,0	112,2	112,8	102,2	115,9	109,7	124,9

Здесь и далее:

<sup>1)</sup> 2006-2008 гг. - на 1 января года, следующего за отчетным.

<sup>2)</sup> Данные за 1995 и 2000 гг. приведены по пенсионерам, состоявшим на учете в органах социальной защиты населения.

<sup>3)</sup> По данным Отделения Пенсионного фонда Российской Федерации по Республике Коми; 1995 и 2000 гг. - по данным Министерства труда и социального развития Республики Коми и с учетом компенсации.

<sup>4)</sup> На 31 декабря 2009 года.

### Численность пенсионеров и средний размер назначенных месячных пенсий по видам пенсионного обеспечения

	1995	2000	2003	2004	2005	2006	2007	2008	2009
	<b>Численность пенсионеров, тысяч человек</b>								
<b>Все пенсионеры</b>	<b>255,8</b>	<b>276,7</b>	<b>270,1</b>	<b>273,6</b>	<b>278,1</b>	<b>279,1</b>	<b>282,6</b>	<b>282,9</b>	<b>284,9</b>
в том числе получающие пенсии:									
по старости (включая пенсии за выслугу лет)	204,7	214,7	213,1	216,6	222,1	225,6	231,3	233,9	238,2
по инвалидности	19,7	25,7	23,3	23,7	23,0	21,6	20,5	19,3	18,1
по случаю потери кормильца (на каждого нетрудоспособного члена семьи)	21,0	20,6	19,8	19,4	17,6	15,8	13,7	10,0	8,7
социальные	10,4	15,7	13,9	13,9	15,3	16,0	16,9	19,5	19,5
госслужащие, получающие пенсии по старости (или по инвалидности) и за выслугу лет	...	...	0,05	0,05	0,06	0,1	0,2	0,2	0,2
<b>В процентах от общей численности пенсионеров по старости<sup>1)</sup>:</b>									
женщины в возрасте, лет:									
до 55	12,3	18,8	20,1	19,5	19,7	23,5	24,3	19,1	19,0
55-59	17,3	8,5	10,6	12,8	14,3	12,6	12,8	15,4	15,2
мужчины в возрасте, лет:									
до 60	17,9	12,5	13,5	14,5	15,8	17,5	18,0	16,3	16,0
60-64	7,8	9,7	6,3	5,1	4,2	4,6	4,5	5,2	6,2
	<b>В том числе численность работавших пенсионеров, тысяч человек</b>								
<b>Все пенсионеры</b>	<b>71,0</b>	<b>70,6</b>	<b>81,1</b>	<b>87,6</b>	<b>95,5</b>	<b>102,6</b>	<b>109,4</b>	<b>114,3</b>	<b>120,1</b>
в том числе получающие пенсии:									
по старости (включая пенсии за выслугу лет)	66,5	64,6	75,3	81,9	89,8	97,3	104,3	109,5	115,6
по инвалидности	3,6	5,6	5,3	5,3	5,1	4,7	4,4	4,1	3,9
по случаю потери кормильца (на каждого нетрудоспособного члена семьи)	0,3	0,0	0,1	0,1	0,1	0,05	0,05	0,05	0,04
социальные	0,6	0,4	0,5	0,4	0,5	0,5	0,5	0,5	0,5
госслужащие, получающие пенсии по старости (или по инвалидности) и за выслугу лет	...	...	0,02	0,02	0,03	0,03	0,1	0,1	0,1
	<b>Средний размер назначенных месячных пенсий, рублей (1995 г. - тыс руб)</b>								
<b>Все пенсионеры</b>	<b>312</b>	<b>955</b>	<b>2044</b>	<b>2547</b>	<b>3183</b>	<b>3579</b>	<b>4694</b>	<b>5856</b>	<b>7942</b>
в том числе получавшие пенсии:									
по старости (включая пенсии за выслугу лет)	339	1041	2248	2803	3467	3890	5047	6299	8480
по инвалидности	265	778	1480	1884	2425	2688	3588	4364	6001
по случаю потери кормильца (на каждого нетрудоспособного члена семьи)	143	594	989	1252	1592	1817	2329	3078	4202
социальные	195	588	1364	1477	2020	2113	3094	3420	4838
госслужащие, получающие пенсии по старости (или по инвалидности) и за выслугу лет	...	...	3647	5017	5364	5701	6872	9046	10950

<sup>1)</sup> В соответствии с Федеральным законом «О трудовых пенсиях Российской Федерации».

### Численность пенсионеров, получавших досрочную пенсию (на конец года; тысяч человек)

	2003	2004	2005	2006	2007	2008	2009	
							тыс чел	в процентах к итогу
<b>Пенсионеры по старости - всего</b>	<b>212,7</b>	<b>216,2</b>	<b>221,6</b>	<b>225,0</b>	<b>230,5</b>	<b>233,1</b>	<b>264,2</b>	<b>100</b>
в том числе:								
получатели пенсий на общих основаниях	21,5	10,1	8,9	7,9	7,2	6,8	6,5	2,5
получатели досрочных пенсий - всего	191,2	206,1	212,7	217,0	223,3	226,3	230,9	87,4
из них:								
работники, проработавшие на подземных работах, на работах с вредными условиями труда и в горячих цехах	3,6	3,5	3,3	3,0	3,0	2,7	2,6	1,0
работники, проработавшие на работах с тяжелыми условиями труда	0,8	0,6	0,6	0,6	0,6	0,6	0,6	0,2
работники, проработавшие в районах Крайнего Севера и приравненных к ним местностях	177,8	194,8	200,5	204,1	209,5	212,3	216,4	81,9
женщины, родившие 5 и более детей и воспитавшие их до достижения ими 8 лет	2,6	1,0	1,0	1,1	1,2	1,1	1,0	0,4
матери инвалидов с детства, воспитавшие их до достижения ими 8 лет	0,3	0,2	0,3	0,3	0,4	0,4	0,5	0,2

**Численность пенсионеров по городам и районам**

(на конец года; человек)

	2000	2003	2004	2005	2006	2007	2008	2009
<b>Республика Коми</b>	<b>276671</b>	<b>270147</b>	<b>273614</b>	<b>278131</b>	<b>279096</b>	<b>282596</b>	<b>282906</b>	<b>284891</b>
Сыктывкар	64064	65161	67425	68876	69310	70332	71504	72763
Воркута	38013	33908	33497	33541	32740	33019	31705	31135
Вуктыл	4989	4874	4913	4954	5046	5150	5135	5123
Инта	14772	14218	14129	14398	14362	14606	14004	13634
Печора	19157	18972	19403	19729	19886	20077	20159	20223
Сосногорск	15005	14761	15013	15144	15262	15344	15555	15667
Усинск	9021	9448	9677	10353	10877	11294	11563	11820
Ухта	33294	33663	34139	34962	35244	35724	35873	36412
районы								
Ижемский	6072	6005	6029	6023	6034	6027	6019	6088
Княжпогостский	7443	7030	7061	7073	7021	7073	7039	7116
Койгородский	3292	3092	3141	3164	3126	3166	3151	3195
Корткеросский	7121	6669	6709	6796	6823	6860	6913	6946
Прилузский	8038	7585	7561	7540	7509	7573	7619	7666
Сыктывдинский	6579	6400	6367	6506	6528	6723	6763	6900
Сысольский	5251	5132	5101	5215	5234	5195	5202	5149
Троицко-Печорский	5808	5682	5735	5763	5800	5803	5774	5774
Удорский	5356	5254	5374	5545	5600	5679	5773	5813
Усть-Вымский	9984	9632	9719	9856	9841	9926	10010	10148
Усть-Куломский	9256	8667	8587	8613	8711	8834	8918	8992
Усть-Цилемский	4156	3994	4034	4080	4142	4201	4227	4327

**Средний размер назначенных месячных пенсий по городам и районам**

(на конец года; рублей)

	2000	2003	2004	2005	2006	2007	2008	2009
<b>Республика Коми</b>	<b>955</b>	<b>2044</b>	<b>2547</b>	<b>3183</b>	<b>3579</b>	<b>4694</b>	<b>5856</b>	<b>7942</b>
Сыктывкар	926	2037	2472	3081	3473	4602	5759	7808
Воркута	1042	2392	3122	3880	4374	5592	6974	9459
Вуктыл	954	1975	2483	3117	3529	4553	5716	7790
Инта	1031	2413	3087	3801	4266	5411	6836	9212
Печора	958	2013	2517	3155	3550	4694	5992	8147
Сосногорск	985	2049	2563	3213	3619	4664	5796	7880
Усинск	951	1961	2497	3179	3654	4962	6286	8579
Ухта	969	2078	2612	3265	3692	4759	5979	8110
районы								
Ижемский	898	1742	2184	2775	3078	4294	5253	7167
Княжпогостский	925	1903	2323	2910	3246	4306	5333	7229
Койгородский	907	1859	2256	2834	3170	4220	5203	7061
Корткеросский	894	1773	2148	2705	3002	4023	4945	6735
Прилузский	899	1783	2158	2741	3056	4117	5037	6864
Сыктывдинский	897	1847	2257	2815	3162	4196	5199	7072
Сысольский	919	1829	2217	2767	3084	4149	5094	6899
Троицко-Печорский	945	1895	2359	2955	3288	4269	5288	7167
Удорский	920	1852	2292	2882	3205	4158	5129	6976
Усть-Вымский	948	1937	2360	2945	3313	4386	5439	7378
Усть-Куломский	861	1690	2064	2613	2907	3903	4790	6518
Усть-Цилемский	962	1910	2377	2982	3306	4569	5604	7603

**Расходы на выплату пособий и социальную помощь**

(по данным баланса денежных доходов и расходов населения)

	1995	2000	2003	2004	2005	2006	2007	2008	2009
<b>Миллионов рублей (1995 г. - млрд руб)</b>									
<b>Расходы на выплату пособий и социальную помощь -</b>									
<b>всего</b>	<b>318,9</b>	<b>1250,7</b>	<b>1717,2</b>	<b>1696,5</b>	<b>2598,0</b>	<b>3374,0</b>	<b>4654,9</b>	<b>6908,2</b>	<b>10245,9</b>
<b>в том числе:</b>									
пособия по временной нетрудоспособности <sup>1)</sup>	128,9	647,5	1151,6	1081,3	964,2	1147,4	1350,2	1578,6	1769,6
<b>семейные и материнские пособия</b>	<b>131,2</b>	<b>290,1</b>	<b>385,9</b>	<b>383,3</b>	<b>484,6</b>	<b>552,2</b>	<b>1051,1</b>	<b>1292,3</b>	<b>1535,3</b>
<b>из них:</b>									
по беременности и родам <sup>1)</sup>	36,7	43,2	127,0	137,6	157,8	199,6	281,8	395,1	464,9
при рождении ребенка <sup>1)</sup>	3,3	14,6	62,9	61,7	78,1	103,3	111,3	120,5	137,1
по уходу за ребенком до 1,5 лет <sup>1)</sup>	3,3	37,7	61,4	60,8	58,9	79,8	488,6 <sup>6)</sup>	624,6	754,5
по уходу за детьми-инвалидами <sup>1)</sup>	0,3	3,7	4,7	4,6	4,4	4,9	5,7	6,5	8,1
ежемесячное пособие на ребенка <sup>2)</sup>	87,6	190,9	129,9	118,6	185,5	164,6	163,7	145,6	170,7
<b>пособия и материальная помощь безработным <sup>3)</sup></b>	<b>52,2</b>	<b>44,4</b>	<b>145,0</b>	<b>178,6</b>	<b>219,4</b>	<b>195,0</b>	<b>172,2</b>	<b>168,4</b>	<b>433,3</b>
<b>другие виды пособий и социальной помощи</b>	<b>6,6</b>	<b>268,7</b>	<b>34,7</b>	<b>53,3</b>	<b>929,8<sup>5)</sup></b>	<b>1479,4</b>	<b>2081,4</b>	<b>3868,9</b>	<b>6507,7</b>
<b>В процентах к итогу</b>									
<b>Расходы на выплату пособий и социальную помощь -</b>									
<b>всего</b>	<b>100</b>	<b>100</b>	<b>100</b>	<b>100</b>	<b>100</b>	<b>100</b>	<b>100</b>	<b>100</b>	<b>100</b>
<b>в том числе:</b>									
пособия по временной нетрудоспособности <sup>1)</sup>	40,4	51,8	67,1	63,7	37,1	34,0	29,0	22,9	17,3
<b>семейные и материнские пособия</b>	<b>41,1</b>	<b>23,2</b>	<b>22,5</b>	<b>22,6</b>	<b>18,7</b>	<b>16,4</b>	<b>22,6</b>	<b>18,7</b>	<b>15,0</b>
<b>из них:</b>									
по беременности и родам <sup>1)</sup>	11,5	3,4	7,4	8,1	6,1	5,9	6,1	5,7	4,5
при рождении ребенка <sup>1)</sup>	1,0	1,2	3,7	3,6	3,0	3,1	2,4	1,7	1,3
по уходу за ребенком до 1,5 лет <sup>1)</sup>	1,0	3,0	3,6	3,6	2,3	2,4	10,5 <sup>6)</sup>	9,1	7,4
по уходу за детьми-инвалидами <sup>1)</sup>	0,0	0,3	0,3	0,3	0,2	0,1	0,1	0,1	0,1
ежемесячное пособие на ребенка <sup>2)</sup>	27,5	15,3	7,5	7,0	7,1	4,9	3,5	2,1	1,7
<b>пособия и материальная помощь безработным <sup>3)</sup></b>	<b>16,4</b>	<b>3,5</b>	<b>8,4</b>	<b>10,5</b>	<b>8,4</b>	<b>5,8</b>	<b>3,7</b>	<b>2,4</b>	<b>4,2</b>
<b>другие виды пособий и социальной помощи</b>	<b>2,1</b>	<b>21,5</b>	<b>2,0</b>	<b>3,1</b>	<b>35,8<sup>5)</sup></b>	<b>43,8</b>	<b>44,7</b>	<b>56,0</b>	<b>63,5</b>
<b>Расходы на выплату пособий и социальную помощь,</b>									
<b>в процентах:</b>									
к ВРП	1,6	1,9	1,5	1,2	1,4	1,5	1,9	...	...
к объему денежных доходов населения	3,1	3,2	1,9	1,5	2,0	2,1	2,5	3,2	4,4
<b>Расходы на выплату пособий и социальную помощь <sup>4)</sup>,</b>									
<b>в процентах к предыдущему году</b>	<b>82,4</b>	<b>122,3</b>	<b>80,8</b>	<b>87,1</b>	<b>137,4</b>	<b>118,0</b>	<b>125,3</b>	<b>129,6</b>	<b>132,3</b>
<b>Удельный вес семейных и материнских пособий,</b>									
<b>в процентах:</b>									
к ВРП	0,7	0,4	0,3	0,3	0,3	0,3	0,4	...	...
к объему денежных доходов населения	1,3	0,7	0,4	0,3	0,4	0,4	0,6	0,6	0,7
<b>Расходы на выплату семейных и материнских пособий <sup>4)</sup>,</b>									
<b>в процентах к предыдущему году</b>	<b>88,7</b>	<b>160,0</b>	<b>60,8</b>	<b>87,6</b>	<b>113,4</b>	<b>103,5</b>	<b>172,9</b>	<b>107,4</b>	<b>106,0</b>

<sup>1)</sup> По данным Отделения Фонда социального страхования Российской Федерации по Республике Коми.<sup>2)</sup> По данным Агентства Республики Коми по социальному развитию.<sup>3)</sup> По данным Управления Республики Коми по занятости населения.<sup>4)</sup> С корректировкой на индекс потребительских цен.<sup>5)</sup> Увеличение ежемесячных денежных выплат отдельным категориям граждан связано с вступлением в силу Федерального закона № 122-ФЗ, согласно которому часть льгот переведена в денежное выражение.<sup>6)</sup> Рост выплат связан с увеличением размера пособий согласно Федеральному закону № 207-ФЗ от 05.12.2006 года.

## Основные социальные гарантии, установленные законодательством Российской Федерации <sup>1)</sup>

(на 1 января; рублей; 1996 г. - тысяч рублей)

	1996	2003	2004	2005	2006	2007	2008	2009
<b>Оплата труда и пенсии (в месяц)</b>								
Минимальный размер оплаты труда	63,3	450,0	600,0	720,0	800,0	1100,0	2300,0	4330,0
Тарифная ставка (оклад) I разряда ЕТС по оплате труда работников бюджетной сферы (с учетом доплаты)	80,0	450,0	600,0	720,0	800,0	1100,0	-	-
Размер базовой части трудовой пенсии <sup>2)</sup> :								
по старости	63,3	522,4	598,0	660,0	954,0	1035,1	1560,0	1794,0
по инвалидности <sup>3)</sup> :								
I степени (до 2002 г. - III группы)	42,2	261,2	299,0	330,0	477,0	517,6	780,0	897,0
II степени (до 2002 г. - II группы)	63,3	522,4	598,0	660,0	954,0	1035,1	1560,0	1794,0
III степени (до 2002 г. - I группы)	126,5	1044,8	1196,1	1320,0	1908,0	2070,2	3120,0	3588,0
по случаю потери кормильца:								
детям, потерявшим обоих родителей, или детям умершей одинокой матери (круглым сиротам), на каждого ребенка	63,3	522,4	598,0	660,0	954,0	1035,1	1560,0	1794,0
другим нетрудоспособным членам семьи умершего кормильца, на каждого члена семьи	42,2	261,2	299,0	330,0	477,0	517,6	780,0	897,0
<b>Пособия</b>								
Единовременное пособие женщинам, вставшим на учет в медицинских учреждениях в ранние сроки беременности (до 12 недель)	31,6	300	300	300	300	300	325,5	374,6
Родовой сертификат	-	-	-	-	7000	10000	10000	11000
Единовременное пособие беременной жене военнослужащего, проходящего военную службу по призыву	-	-	-	-	-	-	14000	15820
Единовременное пособие при рождении ребенка	948,8	4500	4500	6000	8000	8000	8680	9990
Единовременное пособие при передаче ребенка на воспитание в семью	-	-	-	-	-	8000	8680	9990
Ежемесячное пособие на период отпуска по уходу за ребенком до достижения им возраста полутора лет:								
по уходу за первым ребенком	126,5	500	500	500	700	-	-	-
по уходу за вторым и последующими детьми	-	-	-	-	-	1500	1627,5	1873,1
по уходу за вторым и последующими детьми	-	-	-	-	-	3000	3255	3746
Ежемесячное пособие на ребенка военнослужащего, проходящего военную службу по призыву	-	-	-	-	-	-	6000	6780
Ежемесячные выплаты на содержание ребенка в семье опекуна	-	-	-	-	-	4000	4000	4000
Размер оплаты труда приемных родителей	-	-	-	-	-	2500	2500	2500
Государственный сертификат на материнский (семейный) капитал <sup>4)</sup> , тыс руб	-	-	-	-	-	250,0	276,3	312,2
Социальное пособие на погребение	316,3	1000	1000	1000	1000	1000	1000	4000
<b>Стипендии (в месяц)</b>								
Минимальный размер стипендии:								
студентов государственных, муниципальных вузов	63,3	200	400	400	600	600	900	1100
студентов (учащихся) учреждений среднего и начального профессионального образования	44,3	70	140	140	210	210	315	400

<sup>1)</sup> Источник - «Российский статистический ежегодник. 2009».

<sup>2)</sup> 1996 г. - минимальный размер пенсии.

<sup>3)</sup> 1996 г. - без учета инвалидов Великой Отечественной войны.

<sup>4)</sup> Право на получение сертификата имеют женщины, родившие (усыновившие) второго ребенка, женщины, родившие (усыновившие) третьего ребенка или последующих детей начиная с 1 января 2007 года.

## СОЦИАЛЬНО-ЭКОНОМИЧЕСКАЯ ДИФФЕРЕНЦИАЦИЯ НАСЕЛЕНИЯ ПО ДОХОДАМ

### Распределение населения по величине среднедушевых денежных доходов

(в процентах к итогу)

	2000	2003	2004	2005	2006	2007	2008	2009
<b>Все население</b>	<b>100</b>	<b>100</b>	<b>100</b>	<b>100</b>	<b>100</b>	<b>100</b>	<b>100</b>	<b>100</b>
в том числе со среднедушевыми денежными доходами, руб в месяц:								
1000,0 и менее	12,2	1,7	0,9	0,4	0,2	0,1	0,0	0,0
1000,1-2000,0	28,5	8,8	5,6	3,4	2,1	1,3	0,8	0,6
2000,1-3000,0	21,5	12,3	9,1	6,5	4,6	3,2	2,1	1,7
3000,1-4000,0	13,5	12,2	10,1	8,1	6,2	4,6	3,4	2,8
4000,1-5000,0	8,4	10,8	9,7	8,4	6,9	5,4	4,3	3,7
5000,1-6000,0	5,2	9,1	8,8	8,0	7,0	5,8	4,8	4,3
6000,1-7000,0	3,3	7,5	7,7	7,4	6,8	5,8	5,0	4,6
7000,1-8000,0	2,2	6,2	6,6	6,6	6,3	5,7	5,1	4,7
8000,1-9000,0	1,5	5,1	5,6	5,9	5,8	5,4	4,9	4,7
9000,1-10000,0	1,0	4,1	4,8	5,2	5,3	5,0	4,8	4,6
10000,1-12000,0	1,2	6,2	7,5	8,5	9,0	9,0	8,8	8,6
12000,1-15000,0	0,8	5,9	7,7	9,2	10,3	10,8	11,1	11,1
свыше 15000,0	0,7	10,1	15,9	22,4	29,5	37,9	44,9	48,6

### Распределение общего объема денежных доходов населения

(в процентах к итогу)

	1995	2000	2003	2004	2005	2006	2007	2008	2009
<b>Денежные доходы - всего</b>	<b>100</b>	<b>100</b>	<b>100</b>	<b>100</b>	<b>100</b>	<b>100</b>	<b>100</b>	<b>100</b>	<b>100</b>
в том числе по 20-процентным группам населения:									
первая (с наименьшими доходами)	7,8	5,5	5,0	4,9	5,0	5,0	4,9	5,0	5,0
вторая	12,7	10,3	9,6	9,6	9,6	9,6	9,5	9,6	9,7
третья	17,1	15,3	14,7	14,6	14,7	14,6	14,5	14,6	14,7
четвертая	23,1	22,7	22,5	22,4	22,5	22,5	22,4	22,5	22,5
пятая (с наибольшими доходами)	39,3	46,2	48,2	48,5	48,2	48,3	48,7	48,3	48,1
Коэффициент фондов (коэффициент дифференциации доходов), в размах	7,8	14,5	17,4	17,7	17,4	17,5	18,1	17,5	17,2
Коэффициент Джини (индекс концентрации доходов)	0,313	0,402	0,427	0,430	0,427	0,428	0,433	0,428	0,426

### Распределение численности работников организаций по размеру начисленной заработной платы <sup>1)</sup>

(в процентах от общей численности работников обследованных организаций)

	2000	2003	2004	2005	2006	2007	2009
<b>Всего работников</b>	<b>100</b>	<b>100</b>	<b>100</b>	<b>100</b>	<b>100</b>	<b>100</b>	<b>100</b>
в том числе по размеру начисленной заработной платы, руб							
до 1000,0 <sup>2)</sup>	17,5	2,4	1,0	0,6	1,3	0,3	} 0,6
1000,1-1800,0 <sup>2)</sup>	18,3	7,9	5,4	3,1	3,6	0,7	
1800,1-2600,0	17,5	9,4	7,2	5,4	4,6	1,9	
2600,1-3400,0	11,8	9,4	7,3	6,0	7,2	3,0	
3400,1-4200,0	7,5	9,3	7,9	5,9	5,2	3,7	
4200,1-5000,0	5,4	8,6	7,0	6,2	5,5	4,0	3,7
5000,1-5800,0	4,5	7,5	6,9	6,3	5,3	4,4	2,7
5800,1-7400,0	5,7	10,7	12,1	10,9	5,3	8,5	5,5
7400,1-9000,0	4,0	8,4	9,5	9,9	9,0	8,5	5,7
9000,1-10600,0	2,8	6,4	7,7	8,2	8,0	7,5	5,6
10600,1-13800,0	3,1	9,1	10,2	12,2	12,4	13,4	11,6
13800,0-17000,0				8,4	9,3	11,1	10,5
17000,1-20200,0				5,6	6,8	8,4	9,5
20200,1-25000,0				4,9	6,4	8,7	12,3
25000,1-50000,0				5,6	8,7	13,4	25,8
50000,1-75000,0				0,6	0,9	1,6	4,6
свыше 75000,0				0,3	0,4	0,7	1,9

<sup>1)</sup> По данным выборочных обследований, проведенных в апреле; в 2008 г., 2010 г. - обследование не проводилось.

<sup>2)</sup> С 2006 г. - до 1100,0; 1100,1-1800,0 соответственно.

**Величина прожиточного минимума <sup>1)</sup>**

(в среднем на душу населения; рублей в месяц)

	Все население	В том числе по социально-демографическим группам населения			Соотношение среднедушевых денежных доходов населения с величиной прожиточного минимума, процентов
		трудоспособное население	пенсионеры	дети	
2000	1486	1599	1049	1419	211
2003	2669	2842	1975	2589	280
2004	3135	3381	2399	3035	297
2005	3624	3905	2749	3523	310
2006	4290	4610	3326	4131	313
2007	4980	5361	3847	4775	326
2008	6108	6487	4877	5815	305
2009	6810	7262	5421	6432	294
I квартал	6670	7104	5336	6303	274
II квартал	6899	7360	5482	6509	300
III квартал	6874	7331	5460	6501	276
IV квартал	6798	7251	5405	6416	319

<sup>1)</sup> За I-IV кварталы приведены данные о величине прожиточного минимума, установленной постановлением Правительства Республики Коми на II, III, IV кварталы текущего года и I квартал года, следующего за ним; за год - оценка на основе указанных данных.

**Численность населения с денежными доходами ниже величины прожиточного минимума и дефицит денежного дохода <sup>1)</sup>**

	1995	2000	2003	2004	2005	2006	2007	2008	2009
Численность населения с денежными доходами ниже величины прожиточного минимума:									
тыс чел	212,8	278,2	188,1	170,2	152,1	149,6	141,6	153,9	160,8
в процентах от общей численности населения	18,4	26,3	18,5	16,9	15,3	15,2	14,5	15,9	16,8
Среднедушевой денежный доход бедного населения (в месяц):									
руб (1995 г. - тыс руб)	270	1004	1830	2162	2527	2989	3469	4240	4717
в процентах к среднедушевому доходу всего населения	38,8	32,0	24,5	23,2	22,5	22,3	21,4	22,8	23,6
Дефицит денежного дохода:									
млн руб (1995 г. - млрд руб)	19,9	137,3	163,9	172,8	175,8	205,1	226,0	301,7	351,9
в процентах от общего объема денежных доходов населения	2,5	4,1	2,2	1,8	1,6	1,6	1,4	1,7	1,8

<sup>1)</sup> С 2000 г. изменена методология расчета величины прожиточного минимума; с 2006 г. и с 2008 г. изменен состав потребительской корзины для определения величины прожиточного минимума (см. методологические пояснения к разделу).

**Распределение малоимущих домашних хозяйств по основным категориям**

(по материалам выборочного обследования бюджетов домашних хозяйств; в процентах к итогу)

	Малоимущие домашние хозяйства <sup>1)</sup>				Крайне бедные домашние хозяйства <sup>2)</sup>				Справочно всего обследуемых домашних хозяйств в 2009 г.
	2005	2007	2008	2009	2005	2007	2008	2009	
<b>Все обследуемые домохозяйства</b>	<b>100</b>	<b>100</b>	<b>100</b>	<b>100</b>	<b>100</b>	<b>100</b>	<b>100</b>	<b>100</b>	<b>100</b>
Проживающие в городской местности	67,8	65,6	71,2	70,2	55,1	58,5	79,3	65,7	74,6
Проживающие в сельской местности	32,2	34,4	28,8	29,8	44,9	41,5	20,7	34,3	25,4
Домохозяйства, состоящие из:									
1-2 человек	27,6	30,8	28,7	24,3	21,3	29,3	29,2	18,3	40,6
3-х и более человек	72,4	69,2	71,3	75,7	78,7	70,7	70,8	81,7	59,4
Домохозяйства без детей	48,1	48,1	41,5	36,0	40,9	43,8	36,7	28,9	53,6
Домохозяйства, имеющие детей в возрасте до:									
16 лет	51,9	51,9	58,5	64,0	59,1	56,2	63,3	71,1	46,4
1-2 детей	47,1	47,4	54,9	60,7	50,3	53,5	56,9	69,7	43,0
3-х и более детей	4,8	4,4	3,7	3,3	8,8	2,7	6,3	1,4	3,5

<sup>1)</sup> Малоимущие домашние хозяйства - домашние хозяйства с уровнем среднедушевых денежных доходов ниже величины прожиточного минимума.

<sup>2)</sup> Крайне бедные домашние хозяйства - домашние хозяйства с уровнем среднедушевых денежных доходов в два и более раза ниже величины прожиточного минимума.



## РАСХОДЫ, ФИНАНСОВЫЕ АКТИВЫ И ИМУЩЕСТВО НАСЕЛЕНИЯ

### Структура использования денежных доходов

	1990	1995	2000	2003	2004	2005	2006	2007	2008	2009
<b>Миллионов рублей (1995 г. - млрд руб)</b>										
<b>Денежные расходы и сбережения</b>										
<b>(учтенные на территории республики) -</b>										
всего	3784	6385	30416	76524	95296	119231	143039	169365	194879	209814
в том числе:										
покупка товаров и оплата услуг	2747	4848	23194	55795	70686	86788	105223	125750	147136	148243
обязательные платежи и разнообразные взносы <sup>1)</sup>	858	806	3080	7154	9141	12903	15946	21818	24943	25188
приобретение недвижимости	...	...	130	744	1110	1623	2595	3193	3695	1638
прирост финансовых активов <sup>2)</sup>	179	731	4012	12831	14359	17917	19275	18604	19105	34745
<b>Расходы за пределами республики и прирост денег на руках у населения</b>	<b>405</b>	<b>3158</b>	<b>9174</b>	<b>14174</b>	<b>16434</b>	<b>14475</b>	<b>14721</b>	<b>19664</b>	<b>20563</b>	<b>19267</b>
<b>В процентах к денежным доходам</b>										
<b>Денежные расходы и сбережения</b>										
<b>(учтенные на территории республики) -</b>										
всего	90,3	66,9	76,8	84,4	85,3	89,2	90,7	89,6	90,5	91,6
в том числе:										
покупка товаров и оплата услуг	65,6	50,8	58,6	61,5	63,3	64,9	66,7	66,5	68,3	64,7
обязательные платежи и разнообразные взносы <sup>1)</sup>	20,5	8,4	7,8	7,9	8,2	9,7	10,1	11,5	11,6	11,0
приобретение недвижимости	0,0	0,0	0,3	0,8	1,0	1,2	1,7	1,7	1,7	0,7
прирост финансовых активов <sup>2)</sup>	4,2	7,7	10,1	14,2	12,8	13,4	12,2	9,9	8,9	15,2
<b>Расходы за пределами республики и прирост денег на руках у населения</b>	<b>9,7</b>	<b>33,1</b>	<b>23,2</b>	<b>15,6</b>	<b>14,7</b>	<b>10,8</b>	<b>9,3</b>	<b>10,4</b>	<b>9,5</b>	<b>8,4</b>

<sup>1)</sup> Включая деньги, отосланные по переводам.

<sup>2)</sup> Исключая прирост денег на руках у населения.

## Покупательная способность среднедушевых денежных доходов населения

	1995	2000	2003	2004	2005	2006	2007	2008	2009
<b>Продовольственные товары, кг в месяц</b>									
Говядина (кроме бескостного мяса)	57	63	93	99	88	94	104	102	89
Свинина	44	61	88	93	88	92	105	80	100
Молоко цельное, л	213	507	699	642	622	644	674	557	513
Творог жирный	58	89	136	146	154	165	172	146	158
Сыры сычужные твердые	31	37	64	76	79	91	88	78	86
Яйца куриные, дес	155	228	368	377	448	561	561	475	420
Рыба замороженная	84	107	165	193	195	224	258	262	224
Сахар-песок	149	253	357	451	541	468	688	736	599
Масло подсолнечное	69	128	182	225	252	295	319	223	281
Масло сливочное	31	53	95	113	113	121	122	102	95
Картофель	243	530	650	883	987	985	1009	835	882
Капуста	195	535	555	908	713	893	764	748	900
Лук репчатый	173	400	452	564	706	677	660	739	798
Свекла столовая	209	444	456	724	640	723	808	679	806
Морковь	179	353	446	639	583	670	665	508	544
Яблоки	92	122	203	245	277	273	313	285	319
Апельсины	91	132	203	238	270	312	340	345	311
Хлеб и булочные изделия из пшеничной муки	154	263	451	409	472	535	561	498	509
Мука пшеничная	298	395	791	647	694	992	1049	869	894
Горох и фасоль	202	183	529	558	620	692	759	504	531
Рис шлифованный	182	227	458	488	514	564	557	433	374
Макаронные изделия	138	185	317	323	374	445	500	410	369
Водка, л	45	44	73	72	77	81	86	91	85
<b>Непродовольственные товары, шт в месяц</b>									
Костюм-двойка мужской	3	2	3	4	4	4	5	5	5
Сорочка мужская	21	19	30	34	32	36	37	41	34
Брюки мужские	9	6	12	13	15	17	18	18	17
Юбка женская	13	7	12	12	12	14	15	14	13
Блузка женская	11	8	10	11	11	14	15	14	12
Джемпер взрослый	8	8	11	14	15	15	17	18	18
Сапоги, ботинки мужские зимние с верхом из натуральной кожи, пар	3	3	4	5	6	7	8	8	8
Полуботинки, туфли мужские с верхом из натуральной кожи, пар	6	4	5	6	7	8	10	10	9
Сапоги женские зимние кожаные	3	2	3	3	4	4	5	5	5
Туфли женские модельные с верхом из натуральной кожи, пар	6	3	5	5	7	9	10	11	9
<b>Платные услуги, оказываемые населению, в процентах к предыдущему году</b>									
Плата за жилье в домах государственного и муниципального жилищных фондов	101	148	78	78	93	96	113	106	99
Плата за электроэнергию	74	132	107	104	114	94	108	99	86
Плата за горячее водоснабжение	6	92	54	79	104	98	109	103	97
Плата за водоснабжение и канализацию	27	74	102	85	98	99	106	96	94
Плата за газ сетевой	21	119	87	102	58	149	107	94	90
Абонентская плата за неограниченный объем местных телефонных соединений	60	100	91	110	102	105	84	110	103
Поездка в городском муниципальном автобусе	69	93	113	123	97	103	106	98	88

### Покупательная способность среднемесячной номинальной начисленной заработной платы

	1995	2000	2003	2004	2005	2006	2007	2008	2009
<b>Продовольственные товары, кг в месяц</b>									
Говядина (кроме бескостного мяса)	70	71	98	100	91	99	110	113	106
Свинина (кроме бескостного мяса)	55	68	93	95	90	96	111	117	118
Молоко цельное, л	260	485	634	654	642	675	709	623	511
Творог жирный	70	100	144	149	159	173	181	163	187
Сыры сычужные твердые и мягкие	38	42	67	77	82	95	93	87	102
Яйца, 10 шт	192	257	390	385	462	589	579	532	603
Рыба замороженная неразделанная	104	160	234	262	249	284	328	344	314
Сахар-песок	183	277	376	460	558	491	725	822	710
Масло сливочное	39	60	100	115	116	127	128	114	113
Масло растительное	86	144	192	229	260	310	336	249	333
Картофель	292	594	686	900	1019	1034	1063	933	1045
Капуста белокочанная свежая	221	560	585	926	736	937	804	836	1066
Лук репчатый	206	450	476	575	729	710	695	826	945
Свекла столовая	248	500	481	738	661	758	851	759	955
Морковь	207	384	470	651	602	703	700	579	644
Яблоки	114	138	214	250	286	286	330	319	378
Апельсины	113	149	214	243	279	327	358	385	369
Хлеб и хлебобулочные изделия	184	272	420	379	450	510	525	489	525
Мука пшеничная	348	447	834	659	832	1042	1105	971	1059
Горох и фасоль	236	206	558	568	640	727	799	563	630
Рис шлифованный	224	254	483	497	535	591	586	483	443
Макаронные изделия	169	210	335	329	387	467	526	458	437
Водка, л	55	50	76	73	80	85	90	101	101
<b>Непродовольственные товары, шт в месяц</b>									
Костюм-двойка мужской	4	2	3	4	4	4	5	6	5
Сорочка мужская	26	22	32	34	33	37	38	45	40
Брюки мужские	11	7	12	13	16	17	18	20	20
Юбка женская	16	8	13	13	12	15	16	16	16
Блузка женская	14	9	10	11	12	14	16	15	14
Джемпер взрослый	10	3	10	12	13	13	15	17	19
Сапоги, ботинки мужские зимние с верхом из натуральной кожи, пар	3	3	5	5	6	7	8	9	10
Полуботинки, туфли мужские с верхом из натуральной кожи, пар	7	4	6	6	8	9	10	11	11
Сапоги женские зимние кожаные	3	2	3	4	4	5	5	6	6
Туфли женские модельные с верхом из натуральной кожи, пар	8	3	7	8	10	11	13	14	13
<b>Платные услуги, оказываемые населению, в процентах к предыдущему году</b>									
Плата за жилье в домах государственного и муниципального жилищных фондов	91	155	108	75	95	98	113	112	105
Плата за электроэнергию	66	133	110	100	119	94	109	105	91
Плата за горячее водоснабжение	5	97	54	76	106	100	109	108	103
Плата за водоснабжение и канализацию	24	80	102	83	99	100	107	101	90
Плата за газ сетевой	19	124	88	99	87	103	108	99	95
Абонентская плата за неограниченный объем местных телефонных соединений	49	104	93	107	102	107	84	115	110
Поездка в городском муниципальном автобусе	62	98	114	119	98	104	107	104	93

**Покупательная способность среднего размера назначенных месячных пенсий**

	1995	2000	2003	2004	2005	2006	2007	2008	2009
<b>Продовольственные товары, кг в месяц</b>									
Говядина (кроме бескостного мяса)	20	16	25	23	24	24	29	28	35
Свинина	17	15	23	22	24	23	29	28	40
Молоко цельное, л	75	119	148	161	162	162	161	167	262
Творог	21	24	33	37	40	41	41	45	62
Сыры сычужные твердые	12	10	17	20	22	24	18	26	34
Яйца, 10 шт	45	59	89	88	130	130	132	135	203
Рыба замороженная неразделанная	31	39	59	62	65	70	82	84	106
Сахар-песок	55	60	103	116	155	146	205	244	214
Масло сливочное	14	15	25	30	30	31	28	30	35
Масло растительное	24	39	48	61	69	79	69	68	123
Картофель	140	192	212	275	301	312	263	299	435
Капуста белокочанная свежая	119	190	259	271	274	345	216	375	402
Лук репчатый	92	150	140	180	213	199	205	273	346
Свекла столовая	105	156	165	217	227	232	229	259	369
Морковь	102	152	165	215	211	225	201	187	260
Яблоки	39	40	60	66	75	71	91	93	138
Мука пшеничная	79	121	164	172	244	262	251	253	370
Горох и фасоль	57	54	140	149	171	178	179	140	228
Рис шлифованный	63	85	124	118	143	145	134	116	146
Макаронные изделия	45	55	83	79	106	117	126	118	144
Хлеб и хлебобулочные изделия	45	69	93	99	123	121	163	171	234
Водка, л	15	14	18	19	21	20	24	27	33
<b>Непродовольственные товары, шт в месяц</b>									
Костюм-двойка мужской	0,9	0,6	0,8	0,9	1,1	1,1	1,3	1,5	1,8
Сорочка мужская	7,1	5,2	7,9	8,8	8,5	8,5	12,1	12,5	12,8
Брюки мужские	2,6	2,0	3,0	3,5	4,2	4,1	4,8	5,2	6,5
Юбка женская	4,0	2,2	3,1	3,0	3,5	3,5	4,2	4,4	5,1
Блузка женская	3,9	2,2	2,4	2,8	3,2	3,4	3,8	3,9	4,7
Джемпер взрослый	3,6	2,1	2,4	2,9	3,2	3,2	4,1	4,5	6,1
Сапоги, ботинки мужские зимние с верхом из натуральной кожи, пар	1,2	0,8	1,1	1,4	1,6	1,8	2,2	2,5	3,0
Полуботинки, туфли мужские с верхом из натуральной кожи, пар	1,7	1,0	1,4	1,7	2,0	2,1	2,7	3,0	3,5
Сапоги женские зимние кожаные	0,8	0,5	0,7	0,9	1,1	1,1	1,3	1,4	1,9
Туфли женские модельные с верхом из натуральной кожи, пар	2,7	0,8	1,2	1,5	2,1	2,3	3,0	3,6	3,3
<b>Платные услуги, оказываемые населению, в процентах к предыдущему году</b>									
Плата за жилье в домах государственного и муниципального жилищных фондов	77	99	64	88	99	91	126	111	105
Плата за электроэнергию	56	141	102	113	118	90	116	109	127
Плата за горячее водоснабжение	4	88	49	100	98	106	120	111	111
Плата за водоснабжение и канализацию	21	95	92	86	111	91	119	103	114
Плата за газ сетевой	16	130	92	107	79	109	115	100	118
Абонентская плата за неограниченный объем местных телефонных соединений	41	112	93	110	105	112	87	121	103
Поездка в городском муниципальном автобусе	52	96	114	125	100	93	121	104	123

## Структура расходов на конечное потребление домашних хозяйств различных социально-экономических категорий в 2009 г.

(по материалам выборочного обследования бюджетов домашних хозяйств)

	Расходы на конечное потребление (в среднем на одного члена домашнего хозяйства в месяц), руб	В процентах от общего объема расходов на конечное потребление								стоимость льгот, предоставленных работодателем в натуральном выражении
		расходы на питание	в том числе				расходы			
			денежные расходы на покупку продуктов питания	стоимость натуральных поступлений продуктов питания	из нее		на непродовольственные товары	на алкогольные напитки	на оплату услуг	
				поступлений из личного подсобного хозяйства	полученных подарков и других поступлений					
<b>Все домашние хозяйства</b>	<b>10352</b>	<b>33,2</b>	<b>31,0</b>	<b>2,2</b>	<b>1,6</b>	<b>0,6</b>	<b>35,2</b>	<b>1,6</b>	<b>28,5</b>	<b>1,5</b>
Домашние хозяйства, проживавшие:										
в городской местности	10623	32,4	31,2	1,2	0,7	0,5	34,3	1,4	30,0	1,9
в сельской местности	9499	36,1	30,3	5,8	4,7	1,1	38,4	2,3	23,2	0,0
Домашние хозяйства, состоявшие из:										
1 человека	15438	41,5	37,4	4,1	3,2	0,9	27,6	2,6	28,2	0,1
2 человек	11794	35,6	32,8	2,8	1,9	0,9	30,8	2,0	31,0	0,6
3 человек	12389	33,1	31,4	1,7	1,2	0,5	34,4	1,4	27,0	4,1
4 человек	9247	29,5	27,4	2,1	1,5	0,6	40,9	1,6	27,9	0,1
5 и более человек	6011	34,9	33,1	1,8	0,9	0,9	33,2	0,6	30,9	0,4
Домашние хозяйства, имевшие детей										
в возрасте до 16 лет:										
1 ребенка	10137	33,9	32,1	1,8	1,2	0,6	33,0	1,2	27,8	4,1
2 детей	9524	27,5	25,5	2,0	1,3	0,7	43,6	1,9	27,0	0,0
3 детей	6972	32,0	30,2	1,8	0,3	1,5	35,2	0,4	32,4	-
Домашние хозяйства по 10-процентным группам населения:										
первая (с наименьшими доходами <sup>1)</sup> )	3118	47,9	43,3	4,6	3,3	1,3	18,8	1,3	32,0	0,0
вторая	4544	45,5	41,4	4,1	2,9	1,2	21,3	1,6	31,0	0,6
третья	5552	42,3	38,7	3,6	2,3	1,3	25,8	1,3	30,2	0,4
четвертая	6645	40,6	37,5	3,1	1,9	1,2	27,9	1,4	29,8	0,3
пятая	7616	38,5	35,1	3,4	2,2	1,2	30,4	1,3	29,7	0,1
шестая	8769	36,1	33,2	2,9	1,9	1,0	33,3	2,1	28,1	0,4
седьмая	10648	31,0	28,5	2,5	1,8	0,7	38,1	1,7	29,1	0,1
восьмая	13622	34,5	32,8	1,7	1,4	0,3	34,9	1,9	28,5	0,2
девятая	17174	28,5	27,2	1,3	0,9	0,4	38,7	1,4	31,1	0,3
десятая (с наибольшими доходами <sup>1)</sup> )	25831	26,4	25,0	1,4	1,1	0,3	42,3	1,6	24,6	5,1

<sup>1)</sup> В обследовании бюджетов домашних хозяйств доходы представляют собой сумму денежных средств и натуральных поступлений, которые находились в распоряжении домашнего хозяйства в течение учетного периода обследования для обеспечения всех расходов (как потребительских, так и не связанных с потреблением) и создания сбережений.

## Структура потребительских расходов домашних хозяйств <sup>1)</sup>

(по материалам выборочного обследования бюджетов домашних хозяйств; в процентах к итогу)

	1990	1995	2000	2003	2004	2005	2006	2007	2008	2009
<b>Потребительские расходы - всего</b>	<b>100</b>	<b>100</b>	<b>100</b>	<b>100</b>	<b>100</b>	<b>100</b>	<b>100</b>	<b>100</b>	<b>100</b>	<b>100</b>
в том числе на:										
покупку продуктов для домашнего питания	25,9	43,1	43,2	30,8	29,4	28,4	30,6	26,0	26,8	29,0
питание вне дома (общественное питание)	5,9	5,5	5,6	2,8	3,5	1,8	2,7	3,5	2,3	3,0
покупку алкогольных напитков	4,9	2,4	3,2	2,4	1,8	1,8	2,0	1,8	1,4	1,6
покупку непродовольственных товаров	49,8	33,9	32,6	39,8	41,0	38,7	38,0	44,8	45,6	37,3
оплату услуг	13,5	15,1	15,4	24,2	24,3	29,3	26,7	23,9	23,9	29,1
в том числе жилищно-коммунальных	2,5	2,8	5,2	7,8	10,0	10,0	9,8	9,4	8,7	11,3

<sup>1)</sup> С 1997 г. изменены порядок формирования выборочной совокупности и программа обследования бюджетов домашних хозяйств.

**Структура потребительских расходов домашних хозяйств**

(по материалам выборочного обследования бюджетов домашних хозяйств; в процентах к итогу)

	2000	2003	2004	2005	2006	2007	2008	2009
<b>Потребительские расходы - всего</b>	<b>100</b>	<b>100</b>	<b>100</b>	<b>100</b>	<b>100</b>	<b>100</b>	<b>100</b>	<b>100</b>
в том числе:								
расходы на покупку продуктов для домашнего питания:								
из них на покупку:								
хлеба и хлебных продуктов	6,8	5,2	5,4	4,8	5,0	4,2	4,3	4,3
картофеля	1,1	0,6	0,5	0,5	0,5	0,4	0,4	0,4
овощей и бахчевых	3,4	2,5	2,2	2,3	2,6	2,7	2,5	2,6
фруктов и ягод	2,6	2,2	2,1	2,2	2,4	2,3	2,5	2,4
мяса и мясопродуктов	10,6	7,4	7,3	7,2	8,1	6,5	6,4	7,9
рыбы и рыбопродуктов	2,6	1,8	1,8	1,9	1,8	1,4	1,5	1,7
молока и молочных продуктов	5,7	3,9	3,8	3,9	4,2	3,8	4,2	4,3
сахара и кондитерских изделий	4,7	2,5	2,4	2,0	2,2	1,7	1,7	1,8
яиц	1,2	0,7	0,6	0,6	0,6	0,5	0,5	0,5
чая, кофе, безалкогольных напитков	3,0	3,0	2,4	2,4	2,7	2,0	2,2	2,6
масла растительного и других жиров	1,6	1,0	0,9	0,6	0,5	0,5	0,6	0,5
расходы на покупку алкогольных напитков	3,2	2,4	1,8	1,8	2,0	1,8	1,4	1,6
расходы на покупку непродовольственных товаров:								
из них на покупку:								
одежды, обуви, белья, тканей	16,4	11,6	10,5	10,1	10,8	9,0	10,0	11,7
телеаудиоаппаратуры, предметов для отдыха и увлечений, транспортных средств	4,3	14,1	14,5	12,4	10,3	20,9	20,2	11,2
мебели, домашнего оборудования, предметов для ухода за домом	4,9	5,5	7,2	7,5	7,1	6,3	7,5	5,3
строительных материалов	1,6	1,8	2,3	1,6	2,2	1,3	0,9	1,0
топлива	0,9	1,3	1,0	1,4	1,5	2,1	1,5	1,6
табачных изделий	1,2	0,9	0,9	0,8	0,9	0,7	0,6	0,6
медицинских товаров, предметов гигиены и других непродовольственных товаров	3,3	4,6	3,1	4,9	5,2	4,5	4,9	5,9
расходы на оплату услуг:								
в том числе на оплату:								
жилищно-коммунальных услуг	5,2	7,8	10,0	10,0	9,8	9,4	8,7	11,3
из них:								
жилья	0,9	1,9	1,7	1,8	1,9	2,1	1,8	1,5
электроэнергии	0,8	0,7	0,7	0,7	0,7	0,8	0,8	1,1
газа	0,2	0,2	0,2	0,3	0,2	0,3	0,2	0,2
центрального отопления	1,1	1,9	2,8	3,2	3,4	3,0	3,1	4,5
воды и других коммунальных услуг	2,2	3,1	4,6	4,0	3,6	3,2	2,8	4,0
прочих бытовых услуг	1,7	5,3	2,3	4,1	3,7	2,4	2,5	2,0
услуг учреждений культуры	0,4	0,6	1,4	1,5	1,0	1,9	1,4	2,1
услуг в системе образования	1,2	2,2	3,1	4,0	2,4	2,2	2,0	2,5
медицинских услуг	0,8	0,5	0,5	2,5	1,2	0,7	1,0	1,1
санаторно-оздоровительных услуг	0,4	0,5	0,7	0,5	0,7	0,3	0,5	1,3
услуг пассажирского транспорта	3,5	2,9	3,1	2,8	3,3	3,4	3,8	4,2
услуг связи	1,8	3,0	2,5	2,9	3,1	2,8	2,5	3,0
прочих услуг	0,4	1,4	0,7	1,0	1,5	0,8	1,5	1,6

**Структура потребительских расходов домашних хозяйств в 2009 г.**

(по материалам выборочного обследования бюджетов домашних хозяйств; в процентах к итогу)

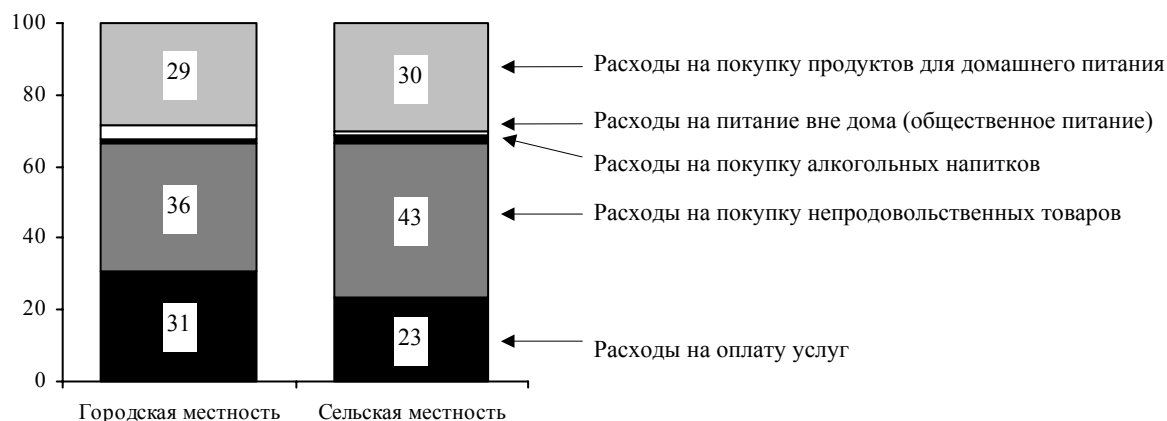

С 2001 г. сбор и обработка статистической информации, характеризующей уровень и структуру потребительских расходов населения при проведении бюджетного обследования, производится с использованием Классификатора индивидуального потребления домашних хозяйств по целям (КИПЦ-ДХ). Классификатор разработан Росстатом на основе Международной статистической классификации индивидуального потребления по целям - Classification Of Individual Consumption By Purpose (COICOP), которая является одной из функциональных классификаций СНС и служит средством стандартного группирования затрат домашних хозяйств на личное потребление.

### Структура потребительских расходов домашних хозяйств в соответствии с КИПЦ-ДХ

(по материалам выборочного обследования бюджетов домашних хозяйств; в процентах к итогу)

	2001	2003	2004	2005	2006	2007	2008	2009
<b>Потребительские расходы - всего</b>	<b>100</b>	<b>100</b>	<b>100</b>	<b>100</b>	<b>100</b>	<b>100</b>	<b>100</b>	<b>100</b>
в том числе:								
продукты питания	37,7	30,8	29,4	28,4	30,6	26,0	26,9	29,0
алкогольные напитки, табачные изделия	4,8	3,4	2,7	2,6	2,9	2,4	2,0	2,2
одежда и обувь	14,9	11,8	10,8	10,3	10,9	9,2	10,1	12,0
жилищно-коммунальные услуги, топливо	7,8	13,4	13,1	13,9	13,6	11,7	10,4	12,7
предметы домашнего обихода, бытовая техника, уход за домом	5,3	6,3	7,8	8,3	7,8	6,9	8,0	6,0
здравоохранение	1,5	1,8	2,1	3,9	2,8	2,0	2,5	3,5
транспорт	11,5	14,1	14,0	10,9	10,3	20,0	20,4	12,6
связь	2,1	3,7	3,4	3,9	4,8	4,4	3,8	3,7
организация отдыха и культурных мероприятий	6,0	5,4	6,6	7,6	6,6	7,7	6,8	7,2
образование	1,3	1,8	2,6	3,3	1,8	1,6	1,6	1,9
гостиницы, кафе и рестораны	2,9	2,9	3,5	1,9	2,7	3,5	2,4	3,1
другие товары и услуги	4,2	4,6	4,0	5,0	5,2	4,6	5,1	6,1

### Структура потребительских расходов домашних хозяйств в соответствии с КИПЦ-ДХ по группам населения с различным уровнем располагаемых ресурсов в 2009 г.

(по материалам выборочного обследования бюджетов домашних хозяйств; в процентах к итогу)

	Группы населения в зависимости от уровня располагаемых ресурсов <sup>1)</sup>				
	первая (с наимень- шими доходами)	вторая	третья	четвертая	пятая (с наиболь- шими доходами)
<b>Потребительские расходы - всего</b>	<b>100</b>	<b>100</b>	<b>100</b>	<b>100</b>	<b>100</b>
в том числе:					
продукты питания	43,7	38,6	34,2	30,3	21,1
алкогольные напитки, табачные изделия	2,8	2,3	2,5	2,7	1,8
одежда и обувь	6,8	9,7	9,8	13,3	13,6
жилищно-коммунальные услуги, топливо	22,5	17,3	15,9	14,2	7,8
предметы домашнего обихода, бытовая техника, уход за домом	3,3	4,8	5,7	8,2	5,7
здравоохранение	1,9	3,2	2,8	3,1	4,2
транспорт	5,0	6,6	7,4	7,6	20,3
связь	4,7	4,5	4,3	3,9	3,0
организация отдыха и культурные мероприятия	3,1	4,4	8,2	6,5	8,8
образование	1,1	2,6	2,0	2,7	1,2
гостиницы, кафе и рестораны	0,8	1,1	1,4	1,3	5,6
другие товары и услуги	4,3	4,9	5,8	6,2	6,9

<sup>1)</sup> В обследовании бюджетов домашних хозяйств располагаемые ресурсы представляют собой сумму денежных средств и натуральных поступлений, которые находились в распоряжении домашнего хозяйства в течение учетного периода обследования для обеспечения всех расходов (как потребительских, так и не связанных с потреблением) и создания сбережений.

**Наличие предметов длительного пользования в домашних хозяйствах**

(по материалам выборочного обследования бюджетов домашних хозяйств; на конец года; в среднем на 100 домохозяйств; штук)

	2001	2003	2004	2005	2006	2007	2008	2009
Телевизор цветной	121	120	123	150	156	171	190	194
DVD-плеер	...	...	3	15	34	54	62	67
Видеокамера	6	7	8	5	7	12	11	17
Магнитофон, плеер	59	50	37	53	34	39	41	25
Холодильник	106	98	101	109	105	106	111	110
Стиральная машина	92	76	83	92	92	96	99	99
Микроволновая печь	8	14	17	32	42	43	61	59
Электропылесос	78	68	76	84	86	86	91	91
Персональный компьютер	5	17	27	30	36	49	61	69
Мобильный телефон	9	31	72	112	165	211	249	269
Легковой автомобиль	34	17	23	26	25	29	41	42

**Число собственных легковых автомобилей на 1000 человек населения по городам и районам**

(на конец года; штук)

	1990	1995	2000	2003	2004	2005	2006	2007	2008	2009
<b>Республика Коми</b>	<b>46</b>	<b>78</b>	<b>111</b>	<b>131</b>	<b>141</b>	<b>151</b>	<b>164</b>	<b>175</b>	<b>188</b>	<b>196</b>
Сыктывкар	51	89	147	162	170	174	189	203	213	225
Воркута	52	91	98	107	110	116	108	115	124	132
Вуктыл	39	73	128	179	191	200	212	223	236	243
Инта	45	79	109	93	98	103	112	116	116	123
Печора	32	55	95	128	133	132	139	136	168	175
Сосногорск	55	99	129	174	178	180	199	213	226	232
Усинск	72	102	126	189	202	199	197	209	219	221
Ухта	54	102	147	166	173	209	223	236	248	252
районы										
Ижемский	12	23	36	45	51	59	68	76	92	99
Княжпогостский	38	55	96	102	131	145	156	177	195	182
Койгородский	36	56	77	125	144	149	160	188	191	199
Корткеросский	21	31	63	87	109	129	163	177	192	209
Прилузский	35	43	65	110	128	149	170	173	200	215
Сыктывдинский	43	57	78	111	133	139	165	211	189	189
Сысольский	31	49	79	71	71	93	126	141	176	190
Троицко-Печорский	54	79	110	78	87	96	109	125	145	149
Удорский	42	55	38	55	73	95	130	108	110	115
Усть-Вымский	33	58	85	117	124	133	145	157	176	179
Усть-Куломский	20	27	39	46	69	84	108	130	156	177
Усть-Цилемский	16	27	41	59	65	72	79	87	95	105

По России на конец 2008 г. в расчете на 1 000 человек населения приходилось 214 легковых автомобилей.



## ЖИЛИЩНЫЕ УСЛОВИЯ НАСЕЛЕНИЯ

### Основные показатели жилищных условий населения

(на конец года)

	1980	1990	1995	2000	2003	2004	2005	2006	2007	2008	2009
Общая площадь жилых помещений, приходящаяся в среднем на одного жителя - всего, м <sup>2</sup>	12,4	16,3	19,2	21,2	22,2	22,3	22,6	22,9	23,2	23,4	23,3
в том числе:											
в городской местности	12,8	15,8	19,0	20,8	21,8	21,8	22,1	22,3	22,6	22,7	22,6
в сельской местности	12,0	17,9	19,7	22,3	23,3	23,8	24,2	24,7	25,1	25,3	25,6
Число квартир в многоквартирных и одноквартирных домах - всего <sup>1)</sup> , тыс	...	344,5	421,6	446,5	434,9	429,5	439,5	436,9	431,8	430,7	427,8
в том числе:											
однокомнатных	...	85,0	97,2	96,1	99,8	97,9	102,0	102,5	99,6	99,0	101,5
двухкомнатных	...	159,1	185,8	205,9	190,3	188,0	191,8	189,7	188,2	187,8	183,7
трехкомнатных	...	100,4	119,7	125,5	124,0	122,9	125,2	124,2	123,5	123,6	122,7
четырёхкомнатных и более	...	...	16,9	19,0	20,8	20,7	20,4	20,5	20,5	20,3	19,9
Средний размер одной квартиры, м <sup>2</sup> общ. пл жилых помещений	...	46,0	48,0	47,7	49,5	49,7	50,3	50,4	50,9	50,9	51,0
однокомнатной	...	30,4	31,7	36,6	35,8	37,2	32,4	33,9	32,4	32,8	33,4
двухкомнатной	...	44,6	45,8	44,2	47,1	47,4	47,1	48,6	48,8	48,7	48,8
трехкомнатной	...	61,3	60,7	58,0	60,0	59,2	62,4	61,5	62,9	63,0	63,6
четырёхкомнатной и более	...	...	77,1	73,4	73,6	74,2	94,5	82,7	86,8	85,5	83,7
Удельный вес числа семей, состоявших на учете в качестве нуждающихся в жилых помещениях, в общем числе семей (оценка), процентов	...	35	27	14	11	11	10	10	9	8	7
Капитально отремонтировано жилых домов за год, тыс м <sup>2</sup> общ. пл	...	...	...	55,1	42,1	77,1	83,7	77,8	61,0	104,5	122,4
Приватизировано жилых помещений (с начала приватизации, по состоянию на конец года):											
всего, тыс	-	0,1	97,8	158,7	194,3	207,9	222,3	235,5	242,6	248,0	258,6
в процентах от общего числа жилых помещений, подлежащих приватизации	-	0	26	38	52	55	60	64	67	69	72

<sup>1)</sup> 1995 г. - с учетом коммунальных квартир.

### Жилищный фонд

(на конец года; общая площадь жилых помещений; миллионов квадратных метров)

	1980	1990	1995	2000	2003	2004	2005 <sup>1)</sup>	2006	2007	2008	2009
<b>Жилищный фонд - всего</b>	<b>14,3</b>	<b>20,2</b>	<b>21,8</b>	<b>22,1</b>	<b>22,3</b>	<b>22,2</b>	<b>22,3</b>	<b>22,3</b>	<b>22,4</b>	<b>22,4</b>	<b>22,2</b>
в том числе:											
частный	2,9	3,0	6,8	10,5	12,5	12,7	14,4	15,1	15,6	15,8	16,2
из него в собственности											
граждан	2,9	2,8	6,3	9,9	12,4	12,6	14,3	15,0	15,4	15,7	16,1
государственный	9,2	12,5	3,3	1,3	1,3	1,3	0,8	0,8	0,6	0,6	0,6
муниципальный	2,1	4,6	10,4	10,1	8,4	8,1	7,0	6,4	6,2	6,0	5,4
другой	0,1	0,1	1,2	0,2	0,1	0,1	-	0,0	-	-	-
<b>Городской жилищный фонд - всего</b>	<b>10,5</b>	<b>14,9</b>	<b>16,2</b>	<b>16,4</b>	<b>16,5</b>	<b>16,4</b>	<b>16,4</b>	<b>16,5</b>	<b>16,5</b>	<b>16,5</b>	<b>16,4</b>
в том числе:											
частный	1,1	0,9	3,9	7,2	8,7	8,9	10,6	11,0	11,4	11,5	11,9
из него в собственности											
граждан	1,1	0,6	3,5	6,8	8,7	8,8	10,4	10,9	11,2	11,4	11,8
государственный	7,3	9,4	2,4	0,8	0,9	1,0	0,6	0,5	0,4	0,4	0,5
муниципальный	2,1	4,6	9,2	8,2	6,8	6,4	5,3	5,0	4,8	4,6	4,0
другой	-	-	0,7	0,1	0,1	0,1	-	0,0	-	-	-
<b>Сельский жилищный фонд - всего</b>	<b>3,8</b>	<b>5,3</b>	<b>5,5</b>	<b>5,8</b>	<b>5,8</b>	<b>5,8</b>	<b>5,8</b>	<b>5,9</b>	<b>5,9</b>	<b>5,9</b>	<b>5,8</b>
в том числе:											
частный	1,8	2,1	2,9	3,3	3,8	3,8	3,9	4,1	4,2	4,3	4,3
из него в собственности											
граждан	1,8	2,1	2,8	3,2	3,7	3,8	3,8	4,1	4,2	4,3	4,3
государственный	1,9	3,1	0,9	0,5	0,4	0,3	0,3	0,3	0,2	0,2	0,1
муниципальный	-	-	1,2	1,9	1,6	1,7	1,7	1,5	1,5	1,4	1,4
другой	0,1	0,1	0,5	0,1	0,0	0,0	-	-	-	-	-

<sup>1)</sup> С 2005 г. изменено распределение жилищного фонда по формам собственности в соответствии с Жилищным кодексом Российской Федерации.

**Городской жилищный фонд**

(на конец года)

Годы	Общая площадь жилых помещений, тыс м <sup>2</sup>	Годы	Общая площадь жилых помещений, тыс м <sup>2</sup>
1970	6917	2003	16532
1980	10497	2004	16367
1985	12700	2005	16433
1990	14867	2006	16475
1995	16204	2007	16542
2000	16361	2008	16532
2001	16405	2009	16358
2002	16380		

**Наличие ветхого и аварийного жилищного фонда**

(на конец года)

	2000	2003	2004	2005	2006	2007	2008	2009
Всего, тыс м <sup>2</sup>	1391,6	1484,4	1502,5	1725,9	2007,6	2109,5	1956,5	1993,8
в том числе аварийный	96,6	124,2	135,7	204,7	187,9	277,4	265,1	400,2
Доля ветхого и аварийного жилищного фонда, в % к общей площади жилых помещений	6,3	6,7	6,8	7,8	9,0	9,4	8,7	9,0
Городская местность	4,9	4,4	4,4	4,5	4,7	4,7	4,4	4,5
Сельская местность	10,3	13,1	13,3	16,8	21,0	22,7	20,9	21,5

**Наличие ветхого и аварийного жилищного фонда по городам и районам**

(на конец года)

	Всего, тыс м <sup>2</sup> общей площади жилых помещений				В том числе аварийный				Доля ветхого и аварийного в общей площади всего жилищного фонда, процентов			
	2000	2007	2008	2009	2000	2007	2008	2009	2000	2007	2008	2009
<b>Республика Коми</b>	<b>1391,6</b>	<b>2109,5</b>	<b>1956,5</b>	<b>1993,8</b>	<b>96,6</b>	<b>277,4</b>	<b>265,1</b>	<b>400,2</b>	<b>6,3</b>	<b>9,4</b>	<b>8,7</b>	<b>9,0</b>
Сыктывкар	122,7	165,3	164,7	174,1	-	-	-	19,4	2,6	3,2	3,1	3,3
Воркута	205,4	214,3	188,4	183,4	25,9	91,0	90,4	139,9	6,1	7,3	6,5	6,5
Вуктыл	-	12,4	12,4	29,2	-	-	-	0,9	-	3,1	3,1	7,3
Инта	112,4	91,0	57,0	47,3	0,4	-	-	0,5	9,8	8,3	5,5	4,7
Печора	73,0	85,5	101,2	100,4	16,3	9,1	27,7	51,8	4,5	5,4	6,4	6,5
Сосногорск	90,2	50,6	54,3	107,2	0,3	-	0,8	0,7	8,0	4,7	5,0	9,9
Усинск	39,3	24,5	27,2	32,8	9,9	1,2	-	5,7	3,9	2,4	2,6	3,2
Ухта	170,8	49,6	56,7	57,1	33,5	-	-	27,9	6,5	1,8	2,1	2,2
районы												
Ижемский	14,8	80,0	59,6	60,9	2,2	39,8	7,6	7,3	3,2	16,9	13,9	14,1
Княжпогостский	53,8	193,3	185,5	193,6	1,9	-	-	33,2	8,7	30,2	29,3	30,3
Койгородский	61,7	93,8	67,0	76,8	2,2	1,1	0,7	8,3	28,1	42,5	30,6	34,7
Корткеросский	62,7	64,7	51,2	51,2	0,2	12,6	12,6	-	11,2	12,6	9,9	8,7
Прилузский	38,7	190,6	145,1	99,0	0,6	48,4	48,0	7,5	6,1	29,1	22,0	16,7
Сыктывдинский	23,6	103,8	103,2	103,1	0,5	33,8	33,8	33,8	4,2	16,3	16,0	15,8
Сысольский	50,4	95,6	95,2	93,9	-	3,0	2,9	7,7	12,7	22,2	22,1	21,9
Троицко-Печорский	111,0	120,8	119,1	119,7	-	22,4	20,7	25,6	25,5	28,1	27,6	27,8
Удорский	14,4	34,1	34,1	42,6	0,8	-	-	7,8	2,5	5,4	5,4	7,1
Усть-Вымский	37,6	110,8	94,6	95,6	0,1	15,0	15,0	18,6	5,1	14,9	12,6	12,7
Усть-Куломский	105,9	219,4	234,7	235,7	1,5	-	1,5	1,5	16,4	32,9	34,8	34,6
Усть-Цилемский	3,2	109,4	105,3	90,2	0,3	-	3,4	2,1	0,9	32,2	30,2	26,5

**Благоустройство жилищного фонда**

(на конец года; в процентах)

Годы	Удельный вес общей площади, оборудованной						
	водопроводом	водоотведением (канализацией)	отоплением	ваннами (душем)	газом (сетевым, сжиженным)	горячим водоснабжением	напольными электроплитами
<b>Весь жилищный фонд</b>							
1980	69	64	74	58	42	38	...
1990	81	77	85	71	52	68	20
1995	73	69	76	64	48	63	18
2000	73	70	76	66	49	64	17
2001	73	71	76	65	49	65	16
2002	74	71	77	66	49	66	18
2003	73	71	77	66	49	64	14
2004	73	71	76	66	48	65	17
2005	73	72	78	66	50	64	15
2006	74	73	79	66	50	65	15
2007	75	73	77	66	50	66	15
2008	74	73	77	66	50	66	15
2009	75	73	77	66	50	66	16
<b>Городской жилищный фонд</b>							
1980	80	75	84	66	45	45	...
1990	92	88	94	82	54	79	23
1995	92	89	94	83	55	82	24
2000	92	90	93	85	56	83	22
2001	92	90	93	84	56	84	21
2002	93	91	94	85	57	86	23
2003	92	90	94	85	57	83	18
2004	92	90	94	86	55	84	21
2005	92	92	94	85	58	84	19
2006	93	92	95	85	58	84	20
2007	93	92	94	85	58	86	19
2008	93	92	94	85	58	86	20
2009	93	92	94	85	59	86	20
<b>Сельский жилищный фонд</b>							
1980	13	10	23	8	27	2	...
1990	28	23	41	18	43	14	5
1995	18	13	24	10	29	7	3
2000	19	15	26	12	28	8	4
2001	20	16	26	12	26	9	4
2002	20	16	26	11	24	10	4
2003	20	15	27	11	26	10	4
2004	20	16	27	12	27	10	4
2005	20	18	31	12	28	10	4
2006	21	18	33	12	29	10	4
2007	22	17	28	11	28	10	3
2008	21	18	29	11	28	10	3
2009	22	18	31	10	25	10	4

**Общая площадь жилых помещений, приходящаяся в среднем на одного жителя, по городам и районам**

(на конец года; квадратных метров)

	1990	1995	2000	2003	2004	2005	2006	2007	2008	2009
<b>Республика Коми</b>	<b>16,3</b>	<b>19,2</b>	<b>21,2</b>	<b>22,2</b>	<b>22,3</b>	<b>22,6</b>	<b>22,9</b>	<b>23,2</b>	<b>23,4</b>	<b>23,3</b>
Сыктывкар	15,1	17,0	18,8	20,0	20,3	20,7	20,8	21,0	21,2	21,2
Воркута	15,5	20,3	23,5	24,8	23,7	24,1	24,7	25,2	25,5	25,5
Вуктыл	13,4	18,2	21,3	22,6	22,9	23,5	23,8	24,2	24,8	25,4
Инта	15,4	19,3	23,1	25,0	25,1	25,9	26,8	27,4	27,1	27,8
Печора	14,2	17,9	23,5	24,2	24,6	24,8	25,1	25,2	25,5	25,2
Сосногорск	15,6	18,3	21,1	21,7	22,1	22,5	22,8	21,5	21,9	22,2
Усинск	13,6	18,1	18,9	19,8	19,4	19,0	19,3	20,3	20,3	20,6
Ухта	15,4	17,8	20,5	21,2	21,3	21,4	21,5	21,5	21,6	20,7
районы										
Ижемский	15,3	18,4	21,2	21,7	22,2	22,7	23,1	23,7	21,8	22,4
Княжпогостский	15,3	17,4	20,3	21,5	22,1	22,9	23,8	24,4	24,7	25,5
Койгородский	16,5	19,4	21,4	22,6	23,1	23,3	23,6	23,7	24,0	24,6
Корткеросский	16,8	20,5	23,5	21,7	22,0	22,2	22,4	22,5	22,9	26,5
Прилузский	18,4	21,0	25,0	25,7	26,4	27,2	28,0	28,7	29,4	27,0
Сыктывдинский	18,9	20,1	22,7	25,4	25,8	26,2	25,9	26,3	26,2	26,3
Сысольский	17,7	20,7	23,3	25,7	25,9	26,5	26,8	26,7	27,3	27,7
Троицко-Печорский	16,0	20,3	23,9	24,6	25,5	26,1	26,6	27,1	27,7	28,3
Удорский	15,8	27,1	22,9	24,0	23,2	24,9	25,3	27,1	27,5	26,2
Усть-Вымский	16,6	19,8	21,1	21,9	22,2	22,5	23,1	23,5	24,0	24,5
Усть-Куломский	15,7	18,9	19,9	20,6	20,8	21,1	21,8	21,9	22,3	22,8
Усть-Цилемский	15,7	18,4	22,1	21,8	22,7	23,3	23,8	23,9	25,1	25,0

### Общая площадь жилых помещений в домашних хозяйствах с различным составом

(по материалам выборочного обследования бюджетов домашних хозяйств; на конец года; квадратных метров на одно домашнее хозяйство)

Годы	Домашние хозяйства, состоящие из				Домашние хозяйства, имеющие детей в возрасте до 16 лет		
	1 человека	2 человек	3 человек	4 и более человек	1 ребенка	2 детей	3 и более детей
2000	40,6	46,7	49,4	55,9	50,7	49,4	55,7
2001	38,8	49,8	49,6	52,6	49,6	50,5	54,2
2002	40,3	48,0	49,8	52,6	50,9	50,1	49,4
2003	39,4	48,1	48,6	51,1	47,8	49,5	45,7
2004	43,5	46,7	49,3	52,0	48,4	52,0	53,8
2005	38,7	48,0	49,1	51,8	51,3	43,4	58,5
2006	43,9	50,3	53,2	55,1	54,5	50,2	48,9
2007	40,7	50,3	50,5	53,5	49,2	53,0	50,1
2008	44,5	51,1	47,5	57,2	49,5	55,9	65,1
2009	42,7	51,1	49,4	55,8	49,8	55,1	66,0

### Распределение домашних хозяйств по общей площади жилых помещений, приходящейся в среднем на одного проживающего, в 2009 г.

(по материалам выборочного обследования бюджетов домашних хозяйств; на конец года; в процентах от общего числа домохозяйств соответствующей группы)

	Группы населения в зависимости от уровня доходов <sup>1)</sup>				
	первая (с наименьшими доходами)	вторая	третья	четвертая	пятая (с наибольшими доходами)
<b>Все домашние хозяйства</b>	<b>100</b>	<b>100</b>	<b>100</b>	<b>100</b>	<b>100</b>
в том числе с общей площадью жилых помещений, приходящейся в среднем на одного проживающего в домашних хозяйствах, м <sup>2</sup> :					
9,0 и менее	11	6	-	1	-
9,1 - 13,0	35	30	26	9	17
13,1 - 15,0	12	15	15	18	13
15,1 - 20,0	13	18	18	33	12
20,1 - 25,0	13	12	12	12	14
25,1 - 30,0	5	3	7	7	12
30,1 - 40,0	5	8	11	11	14
более 40,0	6	8	11	9	18

<sup>1)</sup> В обследовании бюджетов домашних хозяйств доходы представляют собой сумму денежных средств и натуральных поступлений, которые находились в распоряжении домашнего хозяйства в течение учетного периода обследования для обеспечения всех расходов (как потребительских, так и не связанных с потреблением) и создания сбережений.

### Предоставление жилых помещений

	1990	1995	2000	2003	2004	2005	2006	2007	2008	2009
Число семей (включая одиноких), получивших жилые помещения и улучшивших жилищные условия за год:										
всего, тыс	17,4	12,6	5,1	4,1	3,7	3,3	3,0	2,3	1,9	2,0
в процентах от числа семей, состоявших на учете в качестве нуждающихся, на конец предыдущего года	14	12	8	9	9	8	8	6	6	7
Число семей (включая одиноких), состоявших на учете в качестве нуждающихся в жилых помещениях (на конец года):										
всего, тыс	132,3	97,4	56,5	43,4	43,0	38,6	36,3	33,6	30,2	25,3
в процентах от общего числа семей (оценка)	35	27	14	11	11	10	10	9	8	7

### Предоставление гражданам субсидий на оплату жилого помещения и коммунальных услуг

	2000	2003	2004	2005	2006	2007	2008	2009
Число служб субсидий	23	22	22	22	22	21	21	22
Получали субсидии в отчетном году <sup>1)</sup> , семей	37289	52602	74706	43058	43065	55840	56392	57481
Удельный вес семей, пользующихся субсидиями, в общем числе семей, процентов	9	14	20	11	12	15	16	16
Сумма начисленных субсидий, млн руб	65,6	331,2	798,9	561,8	608,0	696,1	788,8	1089,5
Возмещено за счет бюджетов всех уровней <sup>2)</sup> , процентов	38	56	108	96	109	101	100	100
Среднемесячный размер субсидий на семью, руб	147	525	891	1087	1177	1039	1166	1579

<sup>1)</sup> До 2007 г. - на конец года, с 2007 г. - за год.

<sup>2)</sup> С 2004 г. включая возмещение задолженности предыдущих лет.

### Предоставление гражданам субсидий на оплату жилого помещения и коммунальных услуг по городам и районам

	Получили субсидии, семей			Удельный вес семей, пользующихся субсидиями, в общем числе семей, процентов			Сумма начисленных субсидий, млн руб			Среднемесячный размер субсидий на семью, руб		
	2007	2008	2009	2007	2008	2009	2007	2008	2009	2007	2008	2009
<b>Республика Коми</b>	<b>55840</b>	<b>56392</b>	<b>57481</b>	<b>15</b>	<b>16</b>	<b>16</b>	<b>696,1</b>	<b>788,8</b>	<b>1089,5</b>	<b>1039</b>	<b>1166</b>	<b>1579</b>
Сыктывкар	7325	8264	10264	8	9	11	87,7	111,4	179,2	997	1123	1455
Воркута	13353	9448	8044	28	21	18	182,5	172,5	220,0	1139	1521	2279
Вуктыл	865	861	809	13	13	13	8,3	9,9	13,8	802	955	1417
Инта	2023	2157	2082	12	14	14	22,1	25,6	36,7	911	990	1468
Печора	6582	6461	5526	26	26	23	87,7	97,1	115,1	1111	1252	1736
Сосногорск	2040	2035	2819	10	10	14	17,5	21,6	45,0	717	886	1329
Усинск	1150	1113	2186	6	6	12	18,7	21,1	28,3	1359	1577	1079
Ухта	5459	5043	4596	11	10	9	53,5	61,9	87,2	817	1022	1580
районы												
Ижемский	1096	409	316	16	6	5	6,4	5,8	7,0	483	1187	1857
Княжпогостский	1156	1272	1400	13	14	16	17,6	18,1	26,6	1271	1185	1585
Койгородский	504	579	648	14	16	18	7,1	11,0	14,2	1180	1578	1829
Корткеросский	1027	1620	1731	12	19	20	9,0	13,6	22,7	734	698	1093
Прилузский	1953	3054	3353	23	36	40	25,2	37,5	59,2	1075	1023	1471
Сыктывдинский	1438	1505	1674	16	17	18	16,4	21,9	26,6	949	1215	1324
Сысольский	1100	1344	1375	18	22	23	12,8	16,1	29,3	973	1000	1778
Троицко- Печорский	2554	3170	2582	39	49	41	38,0	41,1	43,2	1241	1081	1393
Удорский	3503	3498	3525	44	44	46	56,1	65,0	84,5	1335	1548	1997
Усть-Вымский	1034	1324	1753	8	11	15	12,4	16,2	24,1	1001	1020	1146
Усть-Куломский	1153	1871	1292	11	17	12	9,8	12,0	13,8	711	535	889
Усть-Цилемский	525	1364	1506	10	27	30	6,9	9,5	13,0	1090	581	722

### Предоставление гражданам социальной поддержки по оплате жилого помещения и коммунальных услуг

	2000	2003	2004	2005	2006	2007	2008	2009
Численность граждан, пользующихся социальной поддержкой:								
всего, тыс чел	447,9	332,0	288,6	238,5	248,5	240,1	243,1	236,6
в процентах от общей численности населения	43	33	29	24	25	25	25	25
Объем средств, предусмотренных на предоставление социальной поддержки, млн руб	237,0	647,7	943,5	996,6	1105,3	1225,7	1564,1	1842,3
Фактически возмещено средств на предоставление социальной поддержки из бюджетов всех уровней <sup>1)</sup> , процентов	12	67	98	97	89	95	93	99
Среднемесячный размер социальной поддержки на одного пользователя, руб	44	163	272	348	371	425	536	649

<sup>1)</sup> С 2004 г. - включая возмещение задолженности предыдущих лет.

### Предоставление гражданам социальной поддержки по оплате жилого помещения и коммунальных услуг по городам и районам

	Численность граждан, пользующихся социальной поддержкой, тыс чел			Удельный вес граждан, пользующихся социальной поддержкой, в общей численности населения <sup>1)</sup> , процентов			Среднемесячный размер социальной поддержки на одного пользователя, руб		
	2007	2008	2009	2007	2008	2009	2007	2008	2009
<b>Республика Коми</b>	<b>240,1</b>	<b>243,1</b>	<b>236,6</b>	<b>25</b>	<b>25</b>	<b>25</b>	<b>425</b>	<b>536</b>	<b>649</b>
Сыктывкар	63,5	58,9	61,6	26	24	25	424	556	605
Воркута	26,4	27,2	24,2	23	24	22	673	752	940
Вуктыл	4,0	4,3	3,8	24	27	24	399	440	731
Инта	12,0	11,8	9,8	30	31	27	272	462	683
Печора	15,6	17,2	17,1	25	28	28	471	528	706
Сосногорск	12,9	13,9	11,7	26	28	24	409	470	675
Усинск	8,6	8,4	8,7	17	17	17	459	630	651
Ухта	25,9	27,5	26,5	20	22	21	460	598	718
районы									
Ижемский	5,0	4,9	4,9	25	25	25	207	348	454
Княжпогостский	6,9	6,3	5,5	26	25	22	370	530	786
Койгородский	2,9	3,8	3,2	31	41	36	450	542	528
Корткеросский	7,7	6,8	7,1	34	30	32	173	336	468
Прилузский	8,5	7,5	7,6	37	34	35	277	408	569
Сыктывдинский	6,1	6,7	7,1	25	27	29	336	382	467
Сысольский	4,3	4,6	4,6	26	29	30	452	461	701
Троицко-Печорский	4,1	4,6	4,9	26	30	32	526	546	642
Удорский	5,2	5,5	5,1	22	24	22	527	609	753
Усть-Вымский	10,4	10,7	9,8	33	34	32	361	420	521
Усть-Куломский	6,5	8,0	7,7	21	27	26	207	303	284
Усть-Цилемский	3,9	4,4	5,6	27	32	41	432	568	474

<sup>1)</sup> Оценка.

## МЕТОДОЛОГИЧЕСКИЕ ПОЯСНЕНИЯ

**Денежные доходы населения** включают доходы лиц, занятых предпринимательской деятельностью, выплаченную заработную плату наемных работников (начисленную заработную плату, скорректированную на изменение просроченной задолженности), социальные выплаты (пенсии, пособия, стипендии, страховые возмещения и прочие выплаты в денежной форме), доходы от собственности в виде процентов по вкладам, ценным бумагам, дивидендов и другие доходы.

Скрытая (официально не учтенная) заработная плата - часть заработной платы, выплачиваемая в формах, не подлежащих налогообложению: из денежной выручки без оформления платежной ведомости, в виде денежной помощи, кредитов, выплат через систему страхования, с депозитных счетов в банках, в натуральной форме путем покупки работникам недвижимости, предметов длительного пользования и т.п. Определяется балансовым методом как разница между денежными расходами и сбережениями населения и официально учтенными доходами.

**Среднедушевые денежные доходы** (в месяц) исчисляются делением годового объема денежных

доходов на 12 и на среднегодовую численность населения.

**Располагаемые денежные доходы** - денежные доходы за вычетом обязательных платежей и взносов.

**Реальные денежные доходы** - относительный показатель, исчисленный путем деления индекса номинального размера (то есть фактически сложившегося в отчетном периоде) денежных доходов населения на индекс потребительских цен за соответствующий временной период.

**Реальные располагаемые денежные доходы** рассчитываются как доходы за вычетом обязательных платежей и взносов, скорректированные на индекс потребительских цен.

**Среднемесячная номинальная начисленная заработная плата** исчисляется делением фонда начисленной заработной платы работников на среднесписочную численность работников и на количество месяцев в периоде. Пособия, получаемые работниками из государственных социальных внебюджетных фондов, не включаются в фонд заработной платы и среднемесячную заработную плату.

**Реальная начисленная заработная плата** характеризует объем товаров и услуг, которые можно приобрести на заработную плату в текущем периоде, исходя из цен базисного периода. Индекс реальной начисленной заработной платы исчисляется путем деления индекса номинальной начисленной заработной платы на индекс потребительских цен за соответствующий временной период.

**Средний размер назначенных месячных пенсий** определяется делением общей суммы назначенных месячных пенсий (1995-2001 гг. - с учетом компенсации; компенсационные выплаты осуществлялись в целях усиления социальной защищенности пенсионеров с учетом роста цен на потребительские товары и услуги) на численность пенсионеров, состоящих на учете в Отделении Пенсионного фонда Российской Федерации по Республике Коми (до 2002 г. - в органах социальной защиты населения).

За 2009 г. средний размер назначенных месячных пенсий приводится на 31 декабря, без учета валоризации.

**Реальный размер назначенных месячных пенсий** - относительный показатель, исчисленный путем деления индекса номинального размера (то есть фактически сложившегося в отчетном периоде) назначенных месячных пенсий на индекс потребительских цен за соответствующий временной период.

Начиная с IV квартала 2006 г. по IV квартал 2008 г. данные о пенсионерах и назначенных месячных пенсиях разрабатывались на 1 число месяца следующего за отчетным кварталом, до 2006 г. и 2009 г. - на конец года. При расчете показателей учтены все элементы движения численности пенсионеров: из общей численности на предыдущую дату исключены умершие и вышедшие за пределы республики за квартал; включены пенсионеры, пенсия которым вновь назначена на дату составления отчета, прибывшие из других субъектов.

**Величина прожиточного минимума** рассчитывается на основании Федерального закона от 24 октября 1997 г. №134-ФЗ «О прожиточном минимуме в Российской Федерации» и представляет собой стоимостную оценку потребительской корзины, а также обязательные платежи и сборы. Потребительская корзина содержит минимальные наборы продуктов питания, непродовольственных товаров и услуг, необходимых для сохранения здоровья человека и обеспечения его жизнедеятельности.

Стоимостная оценка потребительской корзины осуществляется на основании Закона Республики Коми от 28 февраля 2001 г. №9-РЗ «О потребительской корзине в Республике Коми», в редакции Законов Республики Коми от 7 декабря 2005 г. №129-РЗ «О внесении изменений и дополнения в Закон Республики Коми «О потребительской корзине в Республике Коми» и от 21 декабря 2007 г. № 122-РЗ «О некоторых вопросах, связанных с потребительской корзиной в Республике Коми» и данных об уровне потребительских цен.

Величина прожиточного минимума устанавливается ежеквартально Правительством Республики Коми.

В 1992-1999 гг. расчеты величины прожиточного минимума выполнялись на основе методических рекомендаций Минтруда России от 10 ноября 1992 г., разработанных в соответствии с Указом Президента Российской Федерации от 2 марта 1992 г. №210 «О системе минимальных потребительских бюджетов населения Российской Федерации». С 2000 г. изменена методология расчета величины прожиточного минимума. За 2000-2008 гг. - оценка на основе данных о величине прожиточного минимума за I-IV кварталы, установленной постановлением Правительства Республики Коми на следующие за ними кварталы согласно Федеральному закону от 24 октября 1997 г. №134-ФЗ «О прожиточном минимуме в Российской Федерации».

**Численность населения с денежными доходами ниже величины прожиточного минимума** определяется на основе данных о распределении населения по уровню среднедушевых денежных доходов и является результатом их соизмерения с величиной прожиточного минимума.

**Коэффициент фондов (коэффициент дифференциации доходов)** - характеризует степень социального расслоения и определяется как соотношение между средними уровнями денежных доходов 10 % населения с самыми высокими доходами и 10 % населения с самыми низкими доходами.

**Коэффициент Джини (индекс концентрации доходов)** характеризует степень отклонения фактического распределения общего объема денежных доходов населения от их равномерного распределения. Величина коэффициента может находиться в пределах от 0 до 1, при этом, чем выше значение показателя, тем более неравномерно распределены доходы в обществе.

Важнейшим показателем, характеризующим конечное использование товаров и услуг на территории региона, является показатель **«Фактическое конечное потребление домашних хозяйств на территории региона»**. Домашние хозяйства потребляют товары и услуги за счет собственных доходов, а также нерыночные индивидуальные услуги здравоохранения, образования, культуры и др. за счет средств государства и некоммерческих организаций, передаваемые домашним хозяйствам в виде **социальных трансфертов в натуральной форме**. В силу значительных межрегиональных потоков трудовых ресурсов и населения показатели потребления домашних хозяйств рассчитываются исходя из географических границ территории региона. При расчете этого показателя соблюсти принцип резидентства домашних хозяйств не представляется возможным. Поэтому показатель - «Фактическое конечное потребление домашних хозяйств» - отражает совокупное потребление потребительских товаров и услуг на территории региона.

**Расходы на конечное потребление домашних хозяйств** включают расходы домашних хозяйств на приобретение потребительских товаров и услуг во всех торговых предприятиях, на городских рынках и через неорганизованную (уличную) торговлю, предприятиях бытового и жилищно-коммунального обслуживания, пассажирского транспорта, связи, гостиницах, учреждениях культуры, здравоохранения, обра-

зования, а также стоимость товаров и услуг, потребленных в натуральной форме - произведенных для собственного конечного использования (сельскохозяйственная продукция личных подсобных хозяйств, услуги, предоставленные в связи с проживанием владельцев в собственных жилищах) и полученных в качестве оплаты труда.

**Денежные расходы и сбережения населения** включают расходы на покупку товаров и оплату услуг, обязательные платежи и разнообразие взносы (налоги и сборы, платежи по страхованию, взносы в общественные и кооперативные организации, проценты за кредиты и др.), приобретение недвижимости, прирост финансовых активов. Прирост финансовых активов состоит из прироста (уменьшения) вкладов на счетах граждан, денег на руках у населения, расходов на приобретение ценных бумаг, иностранной валюты, изменения средств на счетах индивидуальных предпринимателей, задолженности по кредитам.

**Покупательная способность среднедушевых денежных доходов населения** (начисленной заработной платы, назначенных пенсий) отражает потенциальные возможности населения по приобретению товаров и услуг и выражается через товарный эквивалент среднемесячных денежных доходов (начисленной заработной платы, назначенных пенсий). При расчете покупательной способности среднедушевых денежных доходов и начисленной заработной платы используются среднегодовые цены, покупательной способности назначенных пенсий - средние цены за декабрь соответствующего года.

Под товарным эквивалентом понимается количество какого-либо одного товара (услуги) с конкретными потребительскими свойствами, которое может быть приобретено при условии, что вся сумма денежных доходов (заработной платы, пенсии) будет направлена только на эти цели.

**Распределение населения по величине среднедушевых денежных доходов** характеризует дифференциацию населения по уровню материального достатка и представляет собой показатели численности (или долей) постоянного населения, сгруппированные в заданных интервалах по уровню среднедушевых денежных доходов. Ряды распределения строятся с применением метода имитационного моделирования в соответствии с методикой, утвержденной постановлением Госкомстата России от 16 июля 1996 г. №61 по согласованию с рядом заинтересованных министерств и ведомств, путем преобразования эмпирического распределения, полученного на основе данных выборочного обследования бюджетов домашних хозяйств, в ряд распределения, соответствующий значению группировочного признака в генеральной совокупности (среднедушевому денежному доходу, полученному по данному балансу денежных доходов и расходов населения).

**Распределение общего объема денежных доходов по различным группам населения** выражается через долю общего объема денежных доходов, которая приходится на каждую из 20-процентных групп населения, ранжированного по мере возрастания среднедушевых денежных доходов.

**Дефицит денежного дохода** определяется как сумма денежных средств, необходимая для доведения доходов населения с денежными доходами ниже прожиточного минимума до величины прожиточного минимума.

**Выборочное обследование бюджетов домашних хозяйств** является методом государственного статистического наблюдения за уровнем жизни населения и проводится Территориальными органами государственной статистики в соответствии с Федеральной программой статистических работ, ежегодно утверждаемой Федеральной службой государственной статистики по согласованию с Правительством Российской Федерации.

Выборочное обследование бюджетов домашних хозяйств проводится с целью получения экономико-статистической информации о жизненном уровне различных групп и слоев населения. Материалы обследования являются основой для получения данных о распределении населения по уровню материального благосостояния, об уровне потребления, денежных расходах, условиях жизни населения; для характеристики структуры потребительских расходов в семьях различного состава; получения весовых показателей для расчета индекса потребительских цен.

Обследование бюджетов домашних хозяйств проводится во всех субъектах Российской Федерации по выборочному методу, в Республике Коми в обследовании участвуют 570 домашних хозяйств, проживающих в 12 районах.

Обследование основывается на непосредственном опросе (интервьюировании) членов домашних хозяйств и дневниковых записях о произведенных расходах, которые ведутся членами обследуемых домашних хозяйств.

Генеральную совокупность при отборе составляют все типы домашних хозяйств за исключением коллективных и институциональных (лиц, находящихся в домах-интернатах для престарелых, школах-интернатах, монастырях, религиозных общинах). Домашнее хозяйство представляет собой совокупность лиц, проживающих в одном жилом помещении или в его части, как связанных, так и не связанных отношениями родства, совместно обеспечивающих себя пищей и всем необходимым для жизни, то есть полностью или частично объединяющих и расходующих свои средства. Домашнее хозяйство может состоять из одного человека, живущего самостоятельно.

**Стоимость натуральных поступлений продуктов питания** - условно исчисленная по средним ценам покупки <sup>1)</sup> стоимость потребленных домашними хозяйствами продуктов питания, поступивших в натуральном выражении как в виде сельскохозяйственной продукции собственного производства, так и из любых других источников (помощь родственников и др.).

<sup>1)</sup> Средние цены покупки рассчитываются в пределах одного региона (республики, края, области) на основе данных о стоимости и количестве купленных обследуемыми домохозяйствами продовольственных товаров в течение учетного периода обследования.



**Стоимость предоставленных в натуральном выражении дотаций и льгот** - оценка в денежном эквиваленте суммы полученных членами обследованных домашних хозяйств льгот в виде полного или частичного освобождения от оплаты товаров и услуг. Учитываются льготы, полученные как от работодателя, так и из бюджетов всех уровней. Оценка производится со слов опрашиваемых членов домашних хозяйств.

**Стоимость питания в домашних хозяйствах** складывается из денежных расходов на покупку продуктов, предназначенных для личного потребления внутри домашнего хозяйства, расходов на питание вне дома и стоимости натуральных поступлений продуктов питания.

**Потребительские расходы домашних хозяйств** являются частью денежных расходов, направленных на приобретение потребительских товаров и услуг. Потребительские расходы состоят из расходов на покупку продуктов питания (включая расходы на питание вне дома), алкогольных напитков, непродовольственных товаров и расходов на оплату услуг. В их составе не учитываются расходы на покупку произведений искусства, антиквариата и ювелирных изделий, приобретенных в качестве капиталовложений, оплату материалов и работ по строительству и капитальному ремонту жилых или подсобных помещений, являющиеся инвестициями в основной капитал.

**Данные о минимальных социальных гарантиях** приводятся на основании нормативных правовых актов, действовавших на указанную в таблице дату.

С 1 марта 2005 г. вступил в силу Жилищный кодекс Российской Федерации от 22 декабря 2004 г. № 188-ФЗ.

**Жилищный фонд** - совокупность всех жилых помещений, находящихся на территории Российской Федерации.

**Жилым помещением** признается изолированное помещение, которое является недвижимым имуществом и пригодно для постоянного проживания граждан (отвечает установленным санитарным и техническим правилам и нормам, иным требованиям законодательства).

В составе жилищного фонда не учитываются дачи, летние садовые домики, спортивные и туристские базы, мотели, кемпинги, санатории, дома отдыха, пансионаты, дома для приезжих, гостиницы, казармы, кельи, железнодорожные вагончики и другие строения.

В соответствии со статьей 19 (п.2) Жилищного кодекса Российской Федерации учет жилищного фонда ведется по следующим формам собственности:

**частный жилищный фонд** - совокупность жилых помещений, находящихся в собственности граждан и в собственности юридических лиц;

**государственный жилищный фонд** - совокупность жилых помещений, принадлежащих на праве собственности Российской Федерации (жилищный фонд Российской Федерации), и жилых помещений, принадлежащих на праве собственности субъектам

Российской Федерации (жилищный фонд субъектов Российской Федерации);

**муниципальный жилищный фонд** - совокупность жилых помещений, принадлежащих на праве собственности муниципальным образованиям.

**Жилищный фонд может быть оборудован:**

- **водопроводом**, если внутри дома имеется распределительная сеть водопровода, в которую вода поступает централизованно из водопровода или артезианской скважины; жилищный фонд, не оборудованный водопроводом, не может быть оборудован канализацией. При этом площадь, оборудованная канализацией не должна превышать площади, оборудованной водопроводом;

- **водоотведением (канализацией)**, если внутри имеется канализационное устройство для стока хозяйственно-фекальных вод в уличную канализационную сеть или поглощающие колодцы, местный отстойник;

- **отоплением** независимо от источника поступления тепла: от ТЭЦ, промышленной котельной, квартальной, групповой, местной котельной, АГВ, индивидуального котла заводского изготовления или котла, вмонтированного в отопительную печь или другими источниками тепла за исключением печного отопления;

- **газом** как сетевым (природным), так и сжиженным, включая газовые баллоны, при наличии установленной напольной газовой плиты;

- **горячим водоснабжением** от специальных водопроводов, подающих в жилые помещения горячую воду для бытовых нужд проживающих, централизованно или от местных водонагревателей;

- **ваннами (душем)** независимо от способа поступления горячей воды (система горячего водоснабжения) централизованного либо оборудованного местными водонагревателями (местной котельной, АГВ, индивидуального котла заводского изготовления или котла, вмонтированного в отопительную печь, газовой (дровяной) колонкой); площадь, оборудованная ваннами, но не имеющая канализации, не считается оборудованной данным видом;

- **напольными электроплитами** при наличии установленной напольной электрической плиты.

**Общая площадь жилого помещения** состоит из суммы площади всех частей такого помещения, включая площадь помещений вспомогательного использования, предназначенных для удовлетворения гражданами бытовых и иных нужд, связанных с их проживанием в жилом помещении, за исключением балконов, лоджий, веранд и террас.

**Квартирой** признается структурно обособленное помещение в многоквартирном доме, обеспечивающее возможность прямого доступа к помещениям общего пользования в таком доме и состоящее из одной или нескольких комнат, а также помещений вспомогательного использования, предназначенных для удовлетворения гражданами бытовых и иных нужд, связанных с их проживанием в таком обособленном помещении.

# **ОБРАЗОВАНИЕ**

**ДОШКОЛЬНОЕ  
ОБРАЗОВАНИЕ**

**ИНТЕРНАТНЫЕ  
УЧРЕЖДЕНИЯ ДЛЯ ДЕТЕЙ**

**ОБЩЕЕ ОБРАЗОВАНИЕ**

**НАЧАЛЬНОЕ  
ПРОФЕССИОНАЛЬНОЕ  
ОБРАЗОВАНИЕ**

**СРЕДНЕЕ  
ПРОФЕССИОНАЛЬНОЕ  
ОБРАЗОВАНИЕ**

**ВЫСШЕЕ  
ПРОФЕССИОНАЛЬНОЕ  
ОБРАЗОВАНИЕ**

**7**

Основные показатели образования .....	132	Государственные и муниципальные дневные учреждения, реализующие программы общего образования, по городам и районам .....	142
Уровень образования населения в возрасте 10 лет и более .....	133	Численность педагогических работников в государственных и муниципальных дневных учреждениях, реализующих программы общего образования, по городам и районам .....	142
Уровень образования населения по возрастным группам .....	134	Численность обучающихся в государственных и муниципальных дневных учреждениях, реализующих программы общего образования, по группам классов .....	143
<b>ДОШКОЛЬНОЕ ОБРАЗОВАНИЕ</b>			
Дошкольные образовательные учреждения .....	134	Средняя наполняемость классов в дневных учреждениях, реализующих программы общего образования .....	143
Устройство детей в дошкольные образовательные учреждения .....	135	Группировка государственных и муниципальных дневных учреждений, реализующих программы общего образования, по численности обучавшихся на начало 2009/10 учебного года .....	143
Распределение детей в дошкольных образовательных учреждениях по возрасту .....	135	Сменность занятий в государственных и муниципальных дневных учреждениях, реализующих программы общего образования ..	144
Распределение дошкольных образовательных учреждений по назначению .....	135	Государственные и муниципальные специальные (коррекционные) образовательные учреждения для обучающихся, воспитанников с ограниченными возможностями здоровья ....	144
Дошкольные образовательные учреждения по городам и районам .....	136	Численность обучающихся в государственных и муниципальных специальных (коррекционных) образовательных учреждениях для обучающихся, воспитанников с ограниченными возможностями здоровья, оздоровительных образовательных учреждениях санаторного типа для детей длительно болеющих в 2009 г. ....	145
Группы кратковременного пребывания детей в дошкольных образовательных учреждениях ....	136	Численность детей и подростков в возрасте 7-18 лет, не обучающихся в образовательных учреждениях .....	145
Организация летнего отдыха детей в дошкольных образовательных учреждениях ....	136	Электронные средства обучения в государственных и муниципальных дневных учреждениях, реализующих программы общего образования ..	146
Распределение педагогических работников дошкольных образовательных учреждений по уровню образования .....	137	Техническое состояние зданий государственных и муниципальных дневных учреждений, реализующих программы общего образования ...	146
Распределение персонала дошкольных образовательных учреждений по уровню образования .....	137	Финансирование и расходование средств общеобразовательными учреждениями .....	146
Распределение педагогических работников дошкольных образовательных учреждений по стажу педагогической работы .....	137	Государственные и муниципальные вечерние (сменные) общеобразовательные учреждения ..	147
Численность педагогических работников дошкольных образовательных учреждений по городам и районам .....	137	Выпуск обучающихся в государственных и муниципальных образовательных учреждениях, реализующих программы общего образования ..	147
Техническое состояние зданий дошкольных образовательных учреждений .....	138	Численность детей в дошкольных образовательных учреждениях и обучающихся в общеобразовательных учреждениях, изучающих коми язык .....	147
<b>ИНТЕРНАТНЫЕ УЧРЕЖДЕНИЯ ДЛЯ ДЕТЕЙ</b>			
Интернатные учреждения для детей .....	138	Численность работников государственных и муниципальных учреждений, реализующих программы общего образования	148
Устройство детей и подростков, оставшихся без попечения родителей .....	139	на 20 сентября 2009 г. ....	148
<b>ОБЩЕЕ ОБРАЗОВАНИЕ</b>			
Число государственных и муниципальных учреждений, реализующих программы общего образования .....	139	Учреждения дополнительного образования детей в 1975-1995 гг. ....	149
Численность обучающихся и педагогических работников в государственных и муниципальных учреждениях, реализующих программы общего образования .....	140	Учреждения дополнительного образования детей по видам образовательной деятельности .....	149
Государственные и муниципальные дневные общеобразовательные учреждения .....	140		
Численность учащихся и учителей в государственных и муниципальных дневных общеобразовательных учреждениях ..	140		
Государственные и муниципальные дневные учреждения, реализующие программы общего образования, на начало 2009/10 учебного года ....	141		
Профильное обучение в дневных общеобразовательных учреждениях в 2009/10 учебном году .....	141		

**НАЧАЛЬНОЕ ПРОФЕССИОНАЛЬНОЕ ОБРАЗОВАНИЕ**

Образовательные учреждения начального профессионального образования .....	150
Электронные средства обучения в дневных образовательных учреждениях начального профессионального образования .....	150
Социально-демографическая характеристика обучающихся в дневных образовательных учреждениях, реализующих программы начального профессионального образования ..	151
Численность граждан, обученных по договорам в учреждениях, реализующих программы начального профессионального образования ..	151
Состав учащихся в дневных образовательных учреждениях начального профессионального образования, по полу и возрасту .....	151
Численность учащихся дневных образовательных учреждений начального профессионального образования по городам и районам .....	152
Состав учащихся дневных образовательных учреждений начального профессионального образования, по полу и возрасту .....	153
Подготовка (выпуск) квалифицированных рабочих дневными учреждениями, реализующими программы начального профессионального образования, по профессиям .....	153
Выпуск квалифицированных рабочих дневными образовательными учреждениями начального профессионального образования по городам и районам .....	153
Распределение объема средств образовательных учреждений начального профессионального образования по источникам их получения .....	154
<b>СРЕДНЕЕ ПРОФЕССИОНАЛЬНОЕ ОБРАЗОВАНИЕ</b>	
Государственные и муниципальные образовательные учреждения среднего профессионального образования .....	154
Численность женщин в составе студентов государственных и муниципальных образовательных учреждений среднего профессионального образования .....	155
Численность студентов государственных и муниципальных образовательных учреждений среднего профессионального образования, по группам специальностей .....	155
Численность студентов образовательных учреждений среднего профессионального образования, обучавшихся с полным возмещением затрат на обучение .....	155
Численность преподавателей государственных и муниципальных образовательных учреждений среднего профессионального образования .....	156
Прием в образовательные учреждения среднего профессионального образования, по видам обучения .....	156
Выпуск специалистов образовательными учреждениями среднего профессионального образования, по видам обучения .....	156

Выпуск специалистов государственными и муниципальными образовательными учреждениями среднего профессионального образования, по группам специальностей в 1991-2003 гг. ....	157
--	-----

Выпуск специалистов государственными и муниципальными образовательными учреждениями среднего профессионального образования, по группам специальностей в 2004-2009 гг. ....	157
--	-----

Основные показатели деятельности негосударственных образовательных учреждений среднего профессионального образования .....	158
--	-----

**ВЫСШЕЕ ПРОФЕССИОНАЛЬНОЕ ОБРАЗОВАНИЕ**

Государственные высшие учебные заведения ...	158
Численность студентов государственных высших учебных заведений, обучавшихся с полным возмещением затрат на обучение .....	158
Численность женщин в составе студентов высших учебных заведений .....	159
Прием в государственные высшие учебные заведения по видам обучения .....	159
Выпуск специалистов государственными высшими учебными заведениями по группам специальностей и направлениям подготовки в 1990-2003 гг. ....	159
Выпуск специалистов государственными высшими учебными заведениями по группам специальностей и направлениям подготовки в 2004-2009 гг. ....	160
Выпуск специалистов государственными высшими учебными заведениями по видам обучения .....	160
Распределение выпускников высших учебных заведений по уровню полученных дипломов ..	161
Численность профессорско-преподавательского персонала государственных высших учебных заведений .....	161
Электронные средства обучения в государственных образовательных учреждениях среднего и высшего профессионального образования .....	161
Численность студентов из стран СНГ, обучавшихся в государственных учреждениях высшего профессионального образования на условиях общего приема .....	161
Основные показатели деятельности негосударственных высших учебных заведений .....	162
Выпуск специалистов негосударственными высшими учебными заведениями по группам специальностей и направлениям подготовки в 2000-2003 гг. ....	162
Выпуск специалистов негосударственными высшими учебными заведениями по группам специальностей и направлениям подготовки в 2004-2009 гг. ....	162
Численность обучавшихся, приходившихся на одного преподавателя (учителя), по типам образовательных учреждений .....	163
Методологические пояснения .....	163

Раздел содержит статистические данные об образовательных учреждениях дошкольного, общего, начального, среднего и высшего профессионального образования, интернатных учреждениях и учреждениях дополнительного образования детей. Статистические данные по государственным и муниципальным учреждениям, реализующим программы общего образования и учреждениям для детей, учреждениям дополнительного образования детей разрабатываются Министерством образования Республики Коми, данные по устройству детей и подростков, оставшихся без попечения родителей - Агентством Республики Коми по социальному развитию.

**Основные показатели образования**  
(на конец года)

	1970	1975	1980	1985	1990	1995	2000	2003	2004	2005	2006	2007	2008	2009
Число дошкольных образовательных учреждений <sup>1)</sup>	1204	1081	1025	1033	1050	832	636	603	597	582	581	577	578	566
В них детей:														
тыс чел	86,7	89,8	103,2	114,6	110,3	67,9	48,0	46,5	47,7	48,0	49,1	50,2	51,2	51,4
в процентах от численности детей соответствующего возраста	85	89	86	86	85	84	80	79	81	78	78	79	79	78
Численность детей, приходившихся на 100 мест в дошкольных образовательных учреждениях, чел	104	110	110	109	112	86	84	88	91	93	95	102	98	98
Число дневных образовательных учреждений, реализующих программы общего образования	691	597	535	540	577	599	581	547	531	515	506	489	462	433
из них государственных и муниципальных	691	597	535	540	577	596	578	545	528	512	503	487	461	433
Численность обучающихся в дневных образовательных учреждениях, реализующих программы общего образования, тыс чел	192,2	181,8	162,0	178,8	200,4	195,4	169,5	139,2	128,3	119,2	111,3	105,2	101,0	98,2
в том числе в государственных и муниципальных	192,2	181,8	162,0	178,8	200,4	195,3	169,3	139,0	128,2	119,1	111,1	105,1	100,8	98,2
Охват детей программами начального и основного общего образования (удельный вес численности учащихся 1-9 классов в численности детей в возрасте 7-15 лет) <sup>2)</sup> , процентов	...	...	...	...	91	92	96	97	97	97	97	97	96	95
Число вечерних (сменных) общеобразовательных учреждений	100	115	85	74	33	18	17	17	17	16	17	17	14	12
В них обучающихся, тыс чел	23,1	38,1	26,3	18,1	6,3	4,7	4,6	4,2	4,2	3,9	3,9	3,7	3,4	3,4
Число образовательных учреждений начального профессионального образования <sup>3)</sup>	34	39	45	49	53	50	44	43	39	35	32	46	44	44
В них учащихся <sup>3)</sup> , тыс чел	10,4	17,4	18,2	20,0	18,5	17,5	18,2	18,8	18,6	17,5	16,6	15,9	14,2	13,0
Численность учащихся в образовательных учреждениях начального профессионального образования на 10 000 человек населения	...	...	...	...	125	138	161	173	174	162	160	165	148	136
Число образовательных учреждений среднего профессионального образования <sup>4)</sup>	16	17	18	18	19	22	21	31	34	36	36	38	36	33
из них государственных и муниципальных	16	17	18	18	19	22	21	27	29	30	31	33	31	28
Численность студентов в образовательных учреждениях среднего профессионального образования <sup>4)</sup> , тыс чел	18,1	17,7	17,1	16,4	15,9	14,4	15,3	17,6	16,9	16,6	16,5	16,4	15,6	15,2
в том числе:														
в государственных и муниципальных тыс чел	18,1	17,7	17,1	16,4	15,9	14,4	15,3	16,8	16,0	15,7	15,7	15,7	14,9	14,5
на 10 000 человек населения	187	169	152	136	127	127	147	167	161	160	162	162	155	152
в негосударственных, чел	-	-	-	-	-	-	-	827	850	878	739	735	688	667
Принято студентов в образовательные учреждения среднего профессионального образования <sup>4)</sup> , тыс чел	5,8	5,2	5,6	5,5	5,1	4,8	5,9	5,8	5,8	5,7	5,5	5,6	5,2	5,1
в том числе:														
в государственные и муниципальные в негосударственные, чел	5,8	5,2	5,6	5,5	5,1	4,8	5,9	5,4	5,4	5,3	5,3	5,3	4,9	4,9
Выпущено специалистов из образовательных учреждений среднего профессионального образования <sup>4)</sup> , тыс чел	3,9	4,5	4,3	4,3	4,4	3,4	4,0	4,7	4,8	4,4	4,4	4,3	3,9	3,7

ОБРАЗОВАНИЕ

(окончание)

	1970	1975	1980	1985	1990	1995	2000	2003	2004	2005	2006	2007	2008	2009
в том числе:														
из государственных и муниципальных														
тыс чел	3,9	4,5	4,3	4,3	4,4	3,4	4,0	4,5	4,6	4,1	4,2	4,0	3,7	3,5
на 10 000 человек населения	40	43	37	35	35	30	38	44	45	41	42	42	38	36
из негосударственных, чел	-	-	-	-	-	-	-	252	211	257	254	255	237	187
Число высших учебных заведений <sup>4)</sup>	2	3	3	3	5	5	11	25	25	27	25	25	24	22
в том числе:														
государственных	2	3	3	3	5	5	7	18	18	19	18	18	18	16
негосударственных	-	-	-	-	-	-	5	7	7	8	7	7	6	6
Численность студентов в высших учебных заведениях <sup>4)</sup> , тыс чел	7,9	11,4	12,6	12,0	10,6	12,9	19,8	34,3	35,4	35,8	35,5	35,9	35,3	34,6
в том числе:														
в государственных														
тыс чел	7,9	11,4	12,6	12,0	10,6	12,9	18,1	29,3	30,4	30,8	31,0	31,0	30,5	30,3
на 10 000 человек населения	81	108	110	94	84	114	174	291	305	312	318	320	319	319
в негосударственных														
тыс чел	-	-	-	-	-	-	1,6	5,0	5,0	5,0	4,5	4,9	4,7	4,3
на 10 000 человек населения	-	-	-	-	-	-	16	49	50	51	46	51	49	45
Принято студентов в высшие учебные заведения <sup>4)</sup> , тыс чел	2,1	2,8	2,7	2,8	2,5	3,4	6,3	8,7	8,9	8,5	8,8	8,7	8,2	8,2
в том числе:														
в государственные	2,1	2,8	2,7	2,8	2,5	3,4	5,3	7,4	7,8	7,4	7,9	7,8	7,4	7,5
в негосударственные	-	-	-	-	-	-	0,9	1,3	1,1	1,0	0,9	0,9	0,8	0,6
Выпущено специалистов из высших учебных заведений <sup>4)</sup> , тыс чел	0,7	1,1	1,7	1,8	1,7	1,6	2,6	4,0	4,6	5,2	5,6	6,1	6,1	6,0
в том числе:														
из государственных														
тыс чел	0,7	1,1	1,7	1,8	1,7	1,6	2,4	3,6	4,1	4,6	4,9	5,1	5,2	5,2
на 10 000 человек населения	7	11	15	15	14	14	23	36	40	47	50	53	54	54
из негосударственных, чел	-	-	-	-	-	-	207	345	547	631	666	946	846	770
Охват молодежи программами начального, среднего, высшего и послевузовского профессионального образования <sup>5)</sup> , процентов	...	...	...	...	11	13	16	21	21	21	21	21	20	20

<sup>1)</sup> Включая подразделения (группы) дошкольного образования детей в составе общеобразовательных учреждений.

<sup>2)</sup> Без специальных (коррекционных) образовательных учреждений для обучающихся, воспитанников с ограниченными возможностями здоровья, (2009 г.) оздоровительных образовательных учреждений санаторного типа для детей, нуждающихся в длительном лечении.

<sup>3)</sup> С 2007 г. - включая филиалы структурных подразделений учреждений среднего профессионального образования; в численность учащихся с 2005 г. включены обучающиеся в образовательных учреждениях среднего профессионального образования, реализующие программы начального профессионального образования.

<sup>4)</sup> С 2003 г. - включая заочные филиалы и заочные отделения филиалов.

<sup>5)</sup> Удельный вес численности студентов (учащихся) образовательных учреждений начального, среднего и высшего профессионального образования, аспирантов и докторантов в численности населения (возраст 15-34 года).

**Уровень образования населения в возрасте 10 лет и более**

(по данным переписей населения)

Годы	На 1 000 человек соответствующего возраста имеют образование					
	высшее профессиональное	неполное высшее профессиональное	среднее профессиональное	среднее (полное) общее	основное общее	начальное общее
1959	20	9	66	56	266	361
1970	31	8	88	103	310	306
1979	56	10	145	202	306	216
1989	80	11	193	299	206	170
2002	112	21	287	236 <sup>1)</sup>	196 <sup>1)</sup>	134

<sup>1)</sup> Включая лиц, окончивших профессионально-технические училища. Согласно Закону "Об образовании" учтены как имеющие начальное профессиональное образование.

**Уровень образования населения по возрастным группам**

(по данным Всероссийской переписи населения 2002 г.)

	Всего	В том числе									не имели начального общего образования	не указали уровень образования
		имели образование										
		профессиональное					общее					
		после-вузовское	высшее	неполное высшее	среднее	начальное	среднее (полное)	основное	начальное			
<b>Человек</b>												
<b>Все население в возрасте 15 лет и более</b>	<b>837438</b>	<b>1434</b>	<b>100795</b>	<b>19621</b>	<b>262681</b>	<b>134480</b>	<b>130144</b>	<b>129033</b>	<b>48732</b>		<b>6326</b>	<b>4192</b>
в том числе в возрасте, лет												
15-19	95496	-	1	1052	4157	4347	24946	52753	7454		446	340
20-24	83734	84	6997	7182	25649	14970	17301	9865	911		366	409
25-29	82810	191	12193	3066	29202	14538	13955	8319	601		268	477
30-34	73782	142	10992	2018	30969	13959	10422	4248	352		254	426
35-39	78473	135	11920	1454	33513	15332	11372	3698	389		247	413
40-44	100244	183	15363	1425	40614	20354	15565	5342	626		273	499
45-49	90687	172	13974	1064	34986	18913	12897	7045	966		209	461
50-54	74185	195	12020	832	27579	13452	10560	7644	1285		159	459
55-59	32428	105	5919	398	11030	5119	4146	4202	1235		87	187
60-64	43392	105	5400	387	11244	6046	4555	9362	5791		267	235
65-69	32960	69	3247	229	6892	3917	2146	7052	8605		665	138
70 и более	49247	53	2769	514	6846	3533	2279	9503	20517		3085	148
Возраст не указан	729	-	16	6	59	18	28	23	16		4	559
<b>На 1 000 человек соответствующей возрастной группы</b>												
<b>Все население в возрасте 15 лет и более</b>	<b>1000</b>	<b>2</b>	<b>120</b>	<b>23</b>	<b>314</b>	<b>161</b>	<b>155</b>	<b>154</b>	<b>58</b>		<b>8</b>	<b>5</b>
в том числе в возрасте, лет												
15-19	1000	-	0	11	43	45	261	553	78		5	4
20-24	1000	1	84	86	306	178	207	118	11		4	5
25-29	1000	2	147	37	353	175	169	101	7		3	6
30-34	1000	2	149	27	420	189	141	58	5		3	6
35-39	1000	2	152	19	427	195	145	47	5		3	5
40-44	1000	2	153	14	405	203	155	54	6		3	5
45-49	1000	2	154	12	386	209	142	78	10		2	5
50-54	1000	3	162	11	372	181	143	103	17		2	6
55-59	1000	3	183	12	340	158	128	129	38		3	6
60-64	1000	2	125	9	259	139	105	216	134		6	5
65-69	1000	2	99	7	209	119	65	214	261		20	4
70 и более	1000	1	56	10	139	72	46	193	417		63	3
Возраст не указан	1000	-	2	8	81	24	39	32	22		5	767

**ДОШКОЛЬНОЕ ОБРАЗОВАНИЕ**

**Дошкольные образовательные учреждения**

(на конец года)

Годы	Число дошкольных образовательных учреждений <sup>1)</sup> - всего, ед	В том числе		Численность детей в дошкольных образовательных учреждениях - всего, тыс чел	В том числе		Численность детей, приходящих на 100 мест в дошкольных образовательных учреждениях		
		в городской местности	в сельской местности		в городской местности	в сельской местности	всего	в городской местности	в сельской местности
1940	440	33	397	9,2	1,1	2,3	...	...	...
1945	975	106	869	15,2	3,7	11,5	...	...	...
1950	608	105	503	13,7	2,7	5,0	...	...	...
1955	796	239	557	22,8	6,3	7,4	...	...	...
1960	1052	384	668	48,0	19,1	15,8	...	...	...
1965	1297	459	838	85,5	39,3	30,9	...	...	...
1970	1204	443	761	86,7	51,3	35,4	104	119	97
1975	1081	467	614	89,8	61,8	28,0	110	121	97
1980	1025	468	557	103,2	74,3	28,9	110	116	97
1985	1033	478	555	114,6	84,1	30,5	109	116	94
1990	1050	493	557	110,3	82,0	28,3	112	116	102
1995	832	372	460	67,9	50,4	17,5	86	91	74
2000	636	264	372	48,0	36,2	11,8	84	95	63
2001	633	262	371	47,7	36,5	11,2	85	96	63
2002	621	254	367	47,0	36,1	10,9	86	96	63
2003	603	250	353	46,5	36,1	10,4	88	99	65
2004	597	252	345	47,7	37,3	10,4	91	100	68
2005	582	253	329	48,0	38,1	9,9	93	101	70
2006	581	251	330	49,1	38,9	10,2	95	104	71
2007	577	248	329	50,2	39,9	10,3	102	112	76
2008	578	253	325	51,2	40,5	10,7	98	106	76
2009	566	251	315	51,4	40,6	10,8	98	105	79

<sup>1)</sup> Включая подразделения (группы) дошкольного образования детей в составе общеобразовательных учреждений.

### Устройство детей в дошкольные образовательные учреждения (человек)

	1990	1995	2000	2003	2004	2005	2006	2007	2008	2009
Численность детей, нуждавшихся в устройстве в дошкольные образовательные учреждения, (на конец года)	10521	4232	4120	5483	7257	7040	8095	10840	12247	8915
Численность детей, устроенных в дошкольные образовательные учреждения	...	8579	7123	8771	9489	9515	10028	9820	9672	10602

### Распределение детей в дошкольных образовательных учреждениях по возрасту (на конец года)

	1995	2000	2003	2004	2005	2006
<b>Численность детей в дошкольных образовательных учреждениях - всего</b>						
тыс чел	<b>67,9</b>	<b>48,0</b>	<b>46,5</b>	<b>47,7</b>	<b>48,0</b>	<b>49,1</b>
в процентах к итогу	<b>100</b>	<b>100</b>	<b>100</b>	<b>100</b>	<b>100</b>	<b>100</b>
в том числе по возрасту:						
1,5 года и менее	0,7	1,9	2,3	2,3	1,7	1,4
от 1,5 до 3-х лет	19,0	22,9	23,9	24,9	26,0	24,6
3 года и старше	80,3	75,2	73,8	72,8	72,3	74,0

(окончание)

	2007	2008	2009
<b>Численность детей в дошкольных образовательных учреждениях</b>			
всего, тыс чел	<b>50,2</b>	<b>51,2</b>	<b>51,4</b>
в процентах к итогу	<b>100</b>	<b>100</b>	<b>100</b>
в том числе по возрасту:			
1 год и менее	5,6	5,5	5,3
2-3 года	36,3	34,9	36,3
4-5 лет	39,4	39,4	37,9
6-7 лет	18,7	20,2	20,5
Из общей численности детей - дети-инвалиды, чел	...	219	309

### Распределение дошкольных образовательных учреждений по назначению <sup>1)</sup> (на конец года)

	Число учреждений, ед								Численность детей в них, тыс чел							
	1995	2000	2004	2005	2006	2007	2008	2009	1995	2000	2004	2005	2006	2007	2008	2009
Детские сады	1430 <sup>2)</sup>	475	359	351	339	363	363	336	102,2 <sup>2)</sup>	25,2	20,5	20,5	18,9	16,9	17,2	17,0
Детские сады общеразвивающего вида с приоритетным осуществлением одного или нескольких направлений развития детей	8	55	74	77	83	106	103	99	0,9	9,1	11,9	12,9	14,5	18,1	17,8	17,3
Детские сады компенсирующего вида	9	17	14	13	14	14	15	18	0,6	1,2	1,5	1,4	1,3	1,2	1,4	1,7
Детские сады присмотра и оздоровления	8	23	11	9	8	7	9	7	0,7	1,3	0,8	0,8	0,7	0,7	0,7	0,6
Детские сады комбинированного вида	80	63	53	50	49	48	49	57	13,1	10,7	9,7	9,3	9,3	9,0	9,4	10,0
Центры развития ребенка	1	2	16	15	20	20	21	20	0,2	0,4	3,2	3,1	4,4	4,3	4,7	4,8

<sup>1)</sup> Начиная с 2000 г. типы образовательных учреждений приведены в соответствии с номенклатурой дошкольных образовательных учреждений, введенной с 1996 г.; с 2007 г. - в число учреждений включены начальные школы-детские сады.

<sup>2)</sup> Включая учреждения общеразвивающего назначения.



**Дошкольные образовательные учреждения по городам и районам**

(на конец года)

	Число дошкольных учреждений <sup>1)</sup> , ед									Численность детей в них, тыс чел								
	1995	2000	2003	2004	2005	2006	2007	2008	2009	1995	2000	2003	2004	2005	2006	2007	2008	2009
<b>Республика Коми</b>	<b>832</b>	<b>636</b>	<b>603</b>	<b>597</b>	<b>582</b>	<b>581</b>	<b>577</b>	<b>578</b>	<b>566</b>	<b>67,9</b>	<b>48,0</b>	<b>46,5</b>	<b>47,7</b>	<b>48,0</b>	<b>49,1</b>	<b>50,2</b>	<b>51,2</b>	<b>51,4</b>
Сыктывкар	105	83	77	78	78	77	78	82	82	15,2	12,3	12,2	12,9	13,4	13,8	14,2	14,5	14,9
Воркута	72	55	52	50	49	49	46	43	43	8,5	5,9	5,9	5,8	5,7	5,6	5,5	5,4	5,2
Вуктыл	16	12	11	10	9	10	9	8	8	1,6	1,1	1,0	0,9	0,9	1,0	1,0	0,9	0,9
Инта	39	26	23	24	21	21	22	22	22	4,0	2,4	2,0	2,1	2,0	2,0	1,9	1,9	1,8
Печора	55	34	34	34	34	34	34	33	32	4,8	2,8	2,8	2,8	2,9	3,1	3,2	3,3	3,3
Сосногорск	35	24	25	24	24	24	24	24	24	3,3	2,3	2,3	2,5	2,4	2,6	2,6	2,7	2,7
Усинск	27	21	22	22	22	22	22	23	23	3,3	2,4	2,4	2,6	2,7	2,7	2,9	3,0	3,0
Ухта	56	44	44	44	44	44	44	46	46	7,9	6,0	6,1	6,3	6,4	6,5	6,7	6,9	6,9
районы																		
Ижемский	35	29	28	27	27	27	27	28	26	2,0	1,3	1,0	1,1	1,0	1,0	1,0	1,1	1,1
Княжпогостский	31	22	20	22	20	21	20	19	19	2,0	1,1	1,0	1,0	1,0	1,1	1,1	1,2	1,2
Койгородский	16	14	15	14	12	12	12	12	12	0,7	0,4	0,5	0,5	0,4	0,5	0,5	0,5	0,5
Корткеросский	41	32	30	30	29	29	29	29	29	1,7	1,1	1,0	1,0	1,0	1,0	1,0	1,0	1,0
Прилузский	52	40	33	33	33	32	31	31	30	1,8	1,2	1,1	1,1	1,1	1,1	1,2	1,2	1,2
Сыктывдинский	31	25	24	23	21	21	21	22	21	1,5	1,1	1,0	1,0	1,0	1,0	1,1	1,1	1,2
Сысольский	26	24	23	23	23	23	23	23	22	1,1	0,8	0,8	0,8	0,8	0,8	0,8	0,8	0,8
Троицко-Печорский	28	19	16	16	15	15	16	16	15	1,4	0,7	0,6	0,7	0,6	0,6	0,7	0,7	0,7
Удорский	37	29	26	24	23	23	23	23	21	1,5	1,1	1,0	1,0	1,0	1,0	1,0	1,1	1,1
Усть-Вымский	33	24	22	22	21	21	21	20	20	2,2	1,6	1,5	1,6	1,6	1,6	1,7	1,7	1,7
Усть-Куломский	66	51	52	52	52	51	51	50	47	2,1	1,4	1,4	1,3	1,3	1,3	1,3	1,4	1,4
Усть-Цилемский	31	28	26	25	25	25	24	24	24	1,3	1,0	0,8	0,8	0,8	0,8	0,8	0,8	0,8

<sup>1)</sup> Включая подразделения (группы) дошкольного образования детей в составе общеобразовательных учреждений.**Группы кратковременного пребывания детей в дошкольных образовательных учреждениях**

(на конец года)

	2003	2004	2005	2006	2007	2008	2009
Число дошкольных образовательных учреждений, имевших группы кратковременного пребывания детей - всего	8	8	6	4	13	15	23
в том числе:							
в городской местности	5	4	4	2	6	12	15
в сельской местности	3	4	2	2	7	3	8
Число групп кратковременного пребывания детей	14	12	13	9	15	28	36
Численность детей, посещавших группы кратковременного пребывания детей - всего, чел	208	123	119	76	138	185	271
в том числе группы:							
адаптационные	70	30	27	-	39	80	139
развития и подготовки детей к школе	65	72	49	40	35	45	43
реабилитации детей-инвалидов	3	9	19	20	16	23	21
медико-социальнопедагогической реабилитации	14	11	14	14	14	13	13
физкультурно-оздоровительные	42	-	-	-	-	-	-
другого направления	14	1	10	2	34	24	55

**Организация летнего отдыха детей в дошкольных образовательных учреждениях**

(на конец года; человек)

	2000	2003	2004	2005	2006	2007	2008	2009
Численность детей, охваченных летними оздоровительными мероприятиями - всего	12082	18801	21403	20463	31204	26212	29318	27373
в том числе в сельской местности	4474	3588	4113	3714	4991	4797	5722	4617

## Распределение педагогических работников дошкольных образовательных учреждений по уровню образования

(на конец года)

Годы	Численность педагогических работников, чел	Из них имели образование, процентов		
		высшее профессиональное	неполное высшее профессиональное	среднее педагогическое
1970	5596	4,5	-	70,4
1975	6123	7,4	-	79,2
1980	7059	7,0	1,1	74,4
1985	8563	8,9	1,1	67,4
1990	12274	11,1	1,6	70,6
1995	9320	14,3	2,0	74,3
2000	6846	19,9	2,7	71,5
2005	6666	24,6	4,9	64,4
2006	6679	25,5	5,0	67,8

## Распределение персонала дошкольных образовательных учреждений по уровню образования

(на конец года)

	Численность работников, чел			Из них имели образование, процентов											
				высшее профессиональное			из них педагогическое			среднее профессиональное			из них педагогическое		
	2007	2008	2009	2007	2008	2009	2007	2008	2009	2007	2008	2009	2007	2008	2009
Численность административного персонала и педагогических работников <sup>1)</sup> - всего	6614	6532	6622	26,2	27,8	30,1	25,4	26,5	28,5	70,1	65,6	63,8	65,4	60,5	58,6
из них:															
заведующие, заместители заведующего педагогический персонал	655	669	641	45,4	47,2	49,0	42,5	43,0	44,6	50,9	47,8	45,9	40,1	35,9	34,5
в том числе:															
воспитатели (включая старших воспитателей)	4948	4975	5039	21,5	22,9	24,5	20,9	22,2	23,6	74,5	70,2	68,3	70,2	66,0	63,8
учителя-логопеды	146	148	150	89,7	94,6	98,0	88,4	91,9	97,3	9,6	2,7	1,3	8,2	2,7	1,3
музыкальные работники	454	446	450	18,5	17,7	18,9	16,5	15,5	17,6	79,5	77,4	77,6	69,8	68,4	71,3

<sup>1)</sup> Без учета внешних совместителей и работавших по договорам гражданско-правового характера.

## Распределение педагогических работников дошкольных образовательных учреждений по стажу педагогической работы <sup>1)</sup>

(на конец года; человек)

Годы	Численность педагогических работников	В том числе имели стаж педагогической работы <sup>2)</sup> , лет			
		до 5	от 5 до 10	от 10 до 15	15 и более
1990	12274	3109	2697	2092	4376
1995	9320	1574	1932	1980	3834
2000	6846	783	1141	1453	3469
2001	6798	863	987	1337	3611
2002	6791	961	967	1286	3577
2003	6611	930	884	1198	3599
2004	6703	1063	808	1213	3619
2005	6666	1045	773	1199	3649
2006	6679	1099	771	1088	3721
2007	5959	1093	735	870	3551
2008	5863	1030	696	694	3443
2009	5981	1247	654	689	3391

<sup>1)</sup> До 2007 г. с учетом заведующих и их заместителей.<sup>2)</sup> 2007 г. - учтен стаж педагогической работы всего персонала.

## Численность педагогических работников дошкольных образовательных учреждений по городам и районам <sup>1)</sup>

(на конец года; человек)

	1990	1995	2000	2003	2004	2005	2006	2007	2008	2009
<b>Республика Коми</b>	<b>12274</b>	<b>9320</b>	<b>6846</b>	<b>6611</b>	<b>6703</b>	<b>6666</b>	<b>6679</b>	<b>5959</b>	<b>5863</b>	<b>5981</b>
Сыктывкар	2156	2038	1725	1713	1785	1819	1838	1725	1738	1752
Воркута	1946	1092	836	886	894	862	850	770	695	715
Вуктыл	291	214	161	162	158	150	152	137	123	133
Инта	732	607	404	353	363	328	323	289	273	267
Печора	900	694	386	352	343	351	347	322	323	323
Сосногорск	594	469	298	300	305	306	297	250	257	261
Усинск	678	510	335	336	378	376	375	307	316	347
Ухта	1404	980	794	805	806	834	852	776	779	805
районы										
Ижемский	265	248	211	158	159	153	155	122	128	129
Княжпогостский	334	251	162	152	157	151	138	131	121	129
Койгородский	139	106	77	72	70	68	65	55	54	54
Корткеросский	319	241	158	134	135	134	136	101	106	114
Прилузский	326	266	181	153	150	151	153	126	128	125
Сыктывдинский	298	227	150	146	142	141	148	126	127	124
Сысольский	215	176	128	129	128	127	128	111	112	113
Троицко-Печорский	319	199	108	89	83	78	78	71	65	64
Удорский	270	206	133	138	137	131	134	114	111	113
Усть-Вымский	422	307	218	207	203	198	203	185	173	175
Усть-Куломский	453	316	227	202	188	184	187	142	139	145
Усть-Цилемский	213	173	154	124	119	124	120	99	95	93

<sup>1)</sup> До 2007 г. с учетом заведующих и их заместителей, учитываемых в административном персонале.

## Техническое состояние зданий дошкольных образовательных учреждений <sup>1)</sup>

(на конец года)

	Всего		В том числе				В процентах к итогу					
			в городской местности		в сельской местности		всего		в том числе			
	2007	2009	2007	2009	2007	2009			2007	2009	2007	2009
<b>Число дошкольных образовательных учреждений - всего, ед</b>	<b>557</b>	<b>537</b>	<b>245</b>	<b>247</b>	<b>312</b>	<b>290</b>	<b>100</b>	<b>100</b>	<b>100</b>	<b>100</b>	<b>100</b>	<b>100</b>
в том числе:												
требовавших капитального ремонта	172	133	49	49	123	84	31	25	20	20	39	29
находившихся в аварийном состоянии	11	3	1	1	10	2	2	1	0	0	3	1
имевших все виды благоустройства	323	324	238	242	85	82	58	60	97	98	27	28
не имевших:												
водопровод	154	127	-	-	154	128	28	24	-	-	49	44
канализацию	219	193	2	1	217	192	39	36	1	0	70	66
центральное отопление	97	85	-	-	97	86	17	16	-	-	31	30

<sup>1)</sup> 2007 г. - без учета подразделений (групп) дошкольного образования детей в составе общеобразовательных учреждений и дошкольного образовательного учреждения, находящегося на капитальном ремонте; данные представляются 1 раз в 2 года.

## ИНТЕРНАТНЫЕ УЧРЕЖДЕНИЯ ДЛЯ ДЕТЕЙ

### Интернатные учреждения для детей

(на конец года)

	1980	1985	1990	1995	2000	2003	2004	2005	2006	2007	2008	2009
Число домов ребенка <sup>1)</sup>	3	3	3	3	3	3	3	3	3	3	3	3
В них детей, чел	300	340	200	197	183	169	172	170	166	172	171	170
Число детских домов	4	5	6	8	14	18	19	19	19	15	12	12
В них детей, чел	468	484	1028	515	739	853	880	853	835	664	587	536
Число детских домов семейного типа <sup>2)</sup>	-	-	11	3	5	2	1	1	1	-	1	1
В них детей, чел	-	-	46	22	38	17	9	9	9	-	8	6
Число детских домов-школ	-	-	-	-	2	3	3	3	4	4	3	2
В них детей, чел	-	-	-	-	223	346	281	278	398	398	312	257
Число школ-интернатов общего типа	11	11	9	7	8	9	8	8	6	7	6	7
В них детей, чел	3187	3195	1779	1749	1302	1681	1286	1237	1152	1153	1129	1207
Из общего числа школ-интернатов - школы-интернаты для детей-сирот и детей, оставшихся без попечения родителей	...	...	4	3	4	3	3	3	2	2	1	1
В них детей, чел	...	...	698	522	587	507	481	463	273	181	160	141
Число школ-интернатов для детей с ограниченными возможностями здоровья	13	13	23	20	19	16	15	12	13	14	14	14
В них детей, чел	1741	2374	2506	2051	1913	1427	1332	1102	1225	1236	1138	1117
Из общего числа школ-интернатов для детей с ограниченными возможностями здоровья - школы-интернаты для детей-сирот	-	-	4	5	7	4	3	4	3	3	3	2
В них детей, чел	-	-	522	641	532	447	383	404	360	430	367	238
Число интернатных учреждений для инвалидов-детей <sup>2)</sup>	1	1	1	2	2	3	3	3	3	3	3	3
В них детей, чел	510	510	645	583	560	574	581	579	579	582	546	570

<sup>1)</sup> По данным Министерства здравоохранения Республики Коми.

<sup>2)</sup> По данным Агентства Республики Коми по социальному развитию.

## Устройство детей и подростков, оставшихся без попечения родителей

(на конец года; человек)

	1990	1995	2000	2003	2004	2005	2006	2007	2008	2009
<b>Всего выявлено и учтено детей и подростков, оставшихся без попечения родителей <sup>1)</sup> - всего</b>	<b>510</b>	<b>1424</b>	<b>1131</b>	<b>1219</b>	<b>1288</b>	<b>1378</b>	<b>1150</b>	<b>1012</b>	<b>953</b>	<b>847</b>
из них устроены:										
в дома ребенка, детские дома и школы-интернаты для детей-сирот и детей, оставшихся без попечения родителей, учреждения социальной защиты населения и иные учреждения на полное государственное обеспечение	151	484	469	430	491	555	454	308	106	232
под опеку (попечительство), на усыновление	338	781	532	651	648	703	599	635	595	487
в том числе усыновлены иностранными гражданами	-	-	23	36	46	25	61	23	56	45
в образовательные учреждения начального, среднего и высшего профессионального образования, другие образовательные учреждения на полное государственное обеспечение	18	55	34	35	57	49	42	29	21	28
<b>Численность детей-сирот и детей, оставшихся без попечения родителей, воспитывавшихся в интернатных учреждениях - всего</b>	<b>2206</b>	<b>2423</b>	<b>2534</b>	<b>2686</b>	<b>2502</b>	<b>2323</b>	<b>2075</b>	<b>1896</b>	<b>1575</b>	<b>1413</b>
в том числе в учреждениях:										
дома ребенка	93	91	125	110	114	123	127	138	114	112
детские дома	511	508	720	844	862	847	773	657	584	528
детские дома-школы	-	-	204	314	260	260	375	380	310	255
школы-интернаты для детей-сирот и детей, оставшихся без попечения родителей	748	669	745	799	737	739	226	206	166	141
специальные (коррекционные) школы-интернаты для детей-сирот и детей, оставшихся без попечения родителей	854	808	532	447	354	299	374	367	251	227
дома-интернаты для инвалидов-детей	...	347	208	172	175	55	200	148	150	150
Находится детей и подростков на воспитании в семьях:	...	...	4121	4593	4763	4842	4736	4850	4796	5142
под опекой (попечительством)	1445	2420	2720	3256	3291	3364	3256	3302	3267	3589
усыновлены сторонними гражданами	...	...	1346	1212	1335	1288	1255	1232	1121	1077
в семейных детских домах	46	22	38	17	9	9	9	-	8	6
в приемных семьях (без родных детей)	...	...	17	108	128	181	216	316	400	470

<sup>1)</sup> С учетом детей, оставшихся не устроенными к началу отчетного года.

## ОБЩЕЕ ОБРАЗОВАНИЕ

### Число государственных и муниципальных учреждений, реализующих программы общего образования

(на начало учебного года; единиц)

	1970	1975	1980	1985	1990	1995	2000	2003	2004	2005	2006	2007	2008	2009
	/71	/76	/81	/86	/91	/96	/01	/04	/05	/06	/07	/08	/09	/10
<b>Число общеобразовательных учреждений <sup>1)</sup></b>	<b>791</b>	<b>712</b>	<b>620</b>	<b>614</b>	<b>610</b>	<b>614</b>	<b>595</b>	<b>562</b>	<b>545</b>	<b>528</b>	<b>520</b>	<b>504</b>	<b>475</b>	<b>445</b>
в том числе:														
в городской местности	249	259	255	253	220	235	224	215	209	202	196	193	183	180
в сельской местности	542	453	365	361	390	379	371	347	336	326	324	311	292	265
Из общего числа учреждений:														
дневные общеобразовательные учреждения <sup>1)</sup>	691	597	535	540	577	596	578	545	528	512	503	487	461	433
в том числе:														
в городской местности	168	177	181	187	201	219	210	201	195	188	181	178	171	169
в сельской местности	523	420	354	353	376	377	368	344	333	324	322	309	290	264
вечерние (сменные) общеобразовательные учреждения	100	115	85	74	33	18	17	17	17	16	17	17	14	12
в том числе:														
в городской местности	81	82	74	66	19	16	14	14	14	14	15	15	12	11
в сельской местности	19	33	11	8	14	2	3	3	3	2	2	2	2	1

<sup>1)</sup> До 2008/09 учебного года.

В республике на начало 2009/10 учебного года, как и годом ранее, работали 15 гимназий, 10 лицеев.

## Численность обучающихся и педагогических работников в государственных и муниципальных учреждениях, реализующих программы общего образования

(на начало учебного года; тысяч человек)

	1970 /71	1975 /76	1980 /81	1985 /86	1990 /91	1995 /96	2000 /01	2003 /04	2004 /05	2005 /06	2006 /07	2007 /08	2008 /09	2009 /10
Численность обучающихся в общеобразовательных учреждениях <sup>1)</sup>	215,3	219,9	188,3	196,9	206,7	200,0	173,9	143,2	132,4	123,0	115,0	108,8	104,2	101,6
в том числе:														
в городской местности	128,6	136,7	136,9	150,6	157,5	147,8	127,1	105,6	98,2	91,9	86,3	82,2	79,5	78,6
в сельской местности	86,7	83,2	51,4	46,3	49,2	52,2	46,8	37,6	34,2	31,1	28,7	26,6	24,7	23,0
Из них численность обучающихся:														
в дневных общеобразовательных учреждениях <sup>1)</sup>	192,2	181,8	162,0	178,8	200,4	195,3	169,3	139,0	128,2	119,1	111,1	105,1	100,8	98,2
в том числе:														
в городской местности	114,9	116,6	116,6	135,7	152,8	143,5	123,0	101,9	94,5	88,4	82,9	78,9	76,4	75,4
в сельской местности	77,3	65,1	45,4	43,1	47,6	51,8	46,3	37,1	33,7	30,7	28,2	26,2	24,4	22,8
в вечерних (сменных) общеобразовательных учреждениях, включая обучающихся заочно	23,1	38,1	26,3	18,1	6,3	4,7	4,6	4,2	4,2	3,9	3,9	3,7	3,4	3,4
в том числе:														
в городской местности	13,7	20,1	20,3	14,9	4,7	4,3	4,1	3,7	3,7	3,5	3,4	3,3	3,1	3,2
в сельской местности	9,4	18,1	6,0	3,2	1,6	0,4	0,5	0,5	0,5	0,4	0,5	0,4	0,3	0,2
Численность педагогических работников <sup>2)</sup>	10,5	10,3	10,5	12,4	14,3	15,4	14,0	12,9	12,7	11,9	11,4	11,3	10,8	10,2

<sup>1)</sup> До 2008/09 учебного года.<sup>2)</sup> До 2008/09 учебного года включительно - численность учителей.

## Государственные и муниципальные дневные общеобразовательные учреждения

(на начало учебного года)

Годы	Число общеобразовательных учреждений - всего, ед	В том числе			
		начальных	основных	средних (полных)	для детей с ограниченными возможностями здоровья
1914/15	316	309	5	2	-
1927/28	353	321	16	-	-
1932/33	478	419	57	1	1
1940/41	505	374	102	27	2
1945/46	640	481	121	36	2
1950/51	704	501	159	43	1
1955/56	678	418	166	90	4
1960/61	796	510	184	97	4
1965/66	752	404	230	114	4
1970/71	691	314	206	162	9
1975/76	597	205	189	187	16
1980/81	535	139	171	205	20
1985/86	540	133	158	224	25
1990/91	577	153	127	267	30
1995/96	596	156	110	303	27
2000/01	578	146	102	302	28
2005/06	512	117	84	289	22
2006/07	503	116	81	284	22
2007/08	487	108	82	275	22
2008/09	461	95	76	269	21

## Численность учащихся и учителей в государственных и муниципальных дневных общеобразовательных учреждениях

(на начало учебного года; тысяч человек)

Годы	Численность учащихся - всего	В том числе в общеобразовательных учреждениях				Численность учителей
		начальных	основных	средних (полных)	для детей с ограниченными возможностями здоровья	
1914/15	15,1	14,2	0,4	0,5	-	0,6
1927/28	20,3	17,3	1,7	1,3	-	0,7
1932/33	39,9	33,9	5,8	0,3	0,0	1,3
1940/41	58,6	21,2	23,6	13,7	0,1	2,2
1945/46	53,1	18,0	19,7	15,3	0,1	2,7
1950/51	68,4	16,4	28,5	23,4	0,1	3,5
1955/56	72,0	10,1	20,7	41,1	0,1	4,6
1960/61	112,1	18,4	37,3	56,1	0,2	6,4
1965/66	173,0	16,4	72,8	83,1	0,7	8,7
1970/71	192,2	11,0	56,4	123,2	1,6	9,8
1975/76	181,8	5,1	40,4	133,1	3,1	10,3
1980/81	162,0	3,3	26,8	128,6	3,3	9,7
1985/86	178,8	3,2	22,9	148,2	4,5	9,3
1990/91	200,4	3,9	17,4	174,7	4,4	14,0
1995/96	195,3	7,9	13,1	170,7	3,6	15,1
2000/01	169,3	5,9	9,2	150,2	4,0	13,5
2005/06	119,1	3,5	5,6	107,2	2,8	11,3
2006/07	111,1	3,4	4,7	100,3	2,7	10,9
2007/08	105,1	3,3	4,4	94,6	2,7	10,8
2008/09	100,8	3,1	4,2	90,8	2,7	10,3

**Государственные и муниципальные дневные учреждения, реализующие программы общего образования, на начало 2009/2010 учебного года**

	Число учреждений, ед	В том числе		Численность обучающихся, чел	В том числе	
		в городской местности	в сельской местности		в городской местности	в сельской местности
<b>Всего учреждений</b>	<b>433</b>	<b>169</b>	<b>264</b>	<b>98211</b>	<b>75428</b>	<b>22783</b>
из них:						
образовательные учреждения для детей дошкольного и младшего школьного возраста	64	6	58	1244	726	518
общеобразовательные учреждения и школы-интернаты	344	146	198	93903	72243	21660
в том числе:						
начальные	20	5	15	1884	1685	199
основные	68	9	59	3811	1209	2602
средние	213	90	123	62023	43979	18044
общеобразовательные учреждения с углубленным изучением отдельных предметов	18	17	1	16348	15533	815
гимназии	15	15	-	6822	6822	-
лицеи	10	10	-	3015	3015	-
кадетские учреждения	1	1	-	к	к	-
специальные (коррекционные) образовательные учреждения для обучающихся, воспитанников с ограниченными возможностями здоровья	20	12	8	2507	1902	605
оздоровительные образовательные учреждения санаторного типа для детей, нуждающихся в длительном лечении	2	2	-	150	150	-
образовательные учреждения для детей, нуждающихся в психолого-педагогической и медико-социальной помощи	2	2	-	73	73	-

**Профильное обучение в дневных общеобразовательных учреждениях в 2009/2010 учебном году**  
(на начало учебного года)

Профиль обучения	Число учреждений, имевших классы профильного обучения, ед	Численность обучавшихся 10-11(12) классов в них, чел
<b>Всего</b>	<b>112</b>	<b>4114</b>
в том числе:		
технологический - всего	13	345
из них:		
информационно-технологический	10	261
индустриально-технологический	2	62
другие технологические	1	22
физико-математический	11	385
физико-химический	1	26
химико-биологический	11	232
биолого-географический	3	30
социально-экономический	6	180
социально-гуманитарный	16	401
филологический	5	126
оборонно-спортивный	3	62
другие	85	2327
в том числе универсальный	75	1983

В республике на начало 2009/2010 учебного года насчитывалось 18 общеобразовательных учреждений с углубленным изучением отдельных предметов, из них имели гуманитарную направленность - 11, естественно-научной - 9 учреждений.

**Государственные и муниципальные дневные учреждения,  
реализующие программы общего образования, по городам и районам**  
(на начало учебного года)

	Число дневных учреждений, ед									Численность обучающихся в них, тыс чел								
	1995/ 96	2000/ 01	2003/ 02	2004/ 05	2005/ 06	2006/ 07	2007/ 08	2008/ 09	2009/ 10	1995/ 96	2000/ 01	2003/ 02	2004/ 05	2005/ 06	2006/ 07	2007/ 08	2008/ 09	2009/ 10
<b>Республика Коми</b>	<b>596</b>	<b>578</b>	<b>545</b>	<b>528</b>	<b>512</b>	<b>503</b>	<b>487</b>	<b>461</b>	<b>433</b>	<b>195,3</b>	<b>169,3</b>	<b>139,0</b>	<b>128,2</b>	<b>119,1</b>	<b>111,1</b>	<b>105,1</b>	<b>100,8</b>	<b>98,2</b>
Сыктывкар	57	56	56	55	51	51	51	50	48	37,9	37,0	31,7	29,9	28,7	27,6	27,0	26,8	26,9
Воркута	53	52	47	45	43	40	38	33	32	28,8	21,8	17,2	15,7	14,1	12,8	11,7	10,9	10,4
Вуктыл	12	10	10	9	9	9	9	7	6	4,6	3,5	2,8	2,5	2,3	2,2	2,0	1,9	1,8
Инта	26	24	20	17	17	16	16	16	16	10,6	8,0	6,2	5,5	5,1	4,8	4,5	4,2	4,0
Печора	39	37	37	36	36	35	33	29	23	14,3	11,4	8,9	8,0	7,4	6,8	6,3	6,1	5,8
Сосногорск	23	23	20	20	20	20	20	19	19	9,2	8,1	7,0	6,5	6,1	5,6	5,3	5,1	5,0
Усинск	26	23	21	21	22	21	21	21	22	11,6	9,6	8,0	7,5	7,1	6,6	6,3	6,0	5,9
Ухта	33	34	34	33	33	32	31	30	30	21,0	18,8	15,8	14,7	13,7	13,0	12,3	12,0	11,8
районы																		
Ижемский	26	26	26	26	26	26	26	26	25	4,5	4,7	4,0	3,7	3,5	3,2	2,9	2,7	2,5
Княжпогостский	24	23	23	23	21	21	21	17	16	5,2	4,5	3,6	3,3	3,0	2,8	2,6	2,4	2,3
Койгородский	14	14	13	12	12	11	11	11	11	2,2	1,8	1,4	1,3	1,2	1,1	1,1	1,0	1,0
Корткеросский	34	34	32	32	32	32	31	31	23	5,3	4,6	3,8	3,5	3,3	3,0	2,8	2,6	2,5
Прилузский	35	35	33	32	32	31	25	23	23	5,3	4,7	3,7	3,4	3,1	2,9	2,7	2,5	2,4
Сыктывдинский	21	20	18	18	17	17	17	17	17	4,8	4,1	3,2	2,9	2,6	2,4	2,3	2,2	2,2
Сысольский	19	19	18	18	18	18	18	18	18	3,4	3,0	2,4	2,2	2,0	1,8	1,7	1,6	1,5
Троицко-Печорский	22	22	19	18	18	18	18	15	14	4,2	3,2	2,6	2,3	2,0	1,8	1,7	1,6	1,5
Удорский	33	33	31	29	26	26	23	23	18	4,8	4,5	3,8	3,5	3,2	2,8	2,6	2,4	2,3
Усть-Вымский	24	21	19	17	16	16	16	16	16	6,6	5,8	4,6	4,2	3,8	3,5	3,4	3,3	3,1
Усть-Куломский	50	47	43	42	40	40	40	40	37	7,6	6,8	5,5	5,0	4,5	4,2	3,9	3,7	3,5
Усть-Цилемский	25	25	25	25	23	23	22	19	19	3,4	3,4	2,8	2,6	2,4	2,2	2,1	1,9	1,8

**Численность педагогических работников в государственных и муниципальных  
дневных учреждениях, реализующих программы общего образования,  
по городам и районам <sup>1)</sup>**

(на начало учебного года; человек)

	1995/96	2000/01	2003/04	2004/05	2005/06	2006/07	2007/08	2008/09	2009/10 <sup>1)</sup>
<b>Республика Коми</b>	<b>15075</b>	<b>13454</b>	<b>12357</b>	<b>12053</b>	<b>11338</b>	<b>10923</b>	<b>10753</b>	<b>10294</b>	<b>10033</b>
Сыктывкар	2706	2617	2417	2403	2161	2068	2181	2236	2322
Воркута	1914	1594	1335	1305	1195	1072	1060	857	948
Вуктыл	314	231	226	217	205	197	203	195	165
Инта	736	600	518	482	448	424	378	369	389
Печора	1041	774	709	716	685	688	629	581	538
Сосногорск	652	570	562	538	511	488	483	470	401
Усинск	752	645	588	585	584	599	538	503	504
Ухта	1528	1379	1252	1181	1142	1119	1088	1013	953
районы									
Ижемский	427	425	415	439	404	424	410	402	376
Княжпогостский	411	374	352	299	322	324	319	290	255
Койгородский	223	188	202	196	168	163	188	162	127
Корткеросский	536	501	481	483	450	444	396	437	461
Прилузский	553	559	523	495	476	474	433	440	401
Сыктывдинский	447	411	383	371	334	349	350	315	335
Сысольский	346	325	294	301	292	261	269	257	233
Троицко-Печорский	390	294	267	257	256	226	236	221	199
Удорский	464	451	433	413	402	374	364	353	320
Усть-Вымский	576	514	474	450	412	394	385	379	330
Усть-Куломский	690	661	614	607	569	540	547	554	500
Усть-Цилемский	369	341	312	315	322	295	296	260	276

<sup>1)</sup> До 2009/10 учебного года - учителя общеобразовательных учреждений, с 2009/10 учебного года - учителя, мастера производственного обучения, педагоги-психологи, социальные педагоги, воспитатели; исключены директора и заместители директоров, учитываемые в руководящих работниках.

**Численность обучающихся в государственных и муниципальных дневных учреждениях, реализующих программы общего образования, по группам классов <sup>1)</sup>**

(на начало учебного года; тысяч человек)

Годы	Численность обучающихся - всего	В том числе в классах		
		1-3(4) и подготовительные	5-9	10-11(12)
1985/86	178,8	65,1	93,2	16,1
1990/91	195,9	76,3	99,7	19,9
1995/96	191,7	79,3	94,0	18,4
2000/01	165,3	51,5	91,6	22,2
2001/02	156,0	48,4	86,0	21,6
2002/03	146,0	44,9	79,4	21,7
2003/04	135,7	42,1	72,1	21,5
2004/05	125,1	40,5	64,7	20,0
2005/06	116,3	39,5	59,5	17,3
2006/07	108,4	38,2	55,3	14,9
2007/08	102,3	37,2	51,3	13,8
2008/09	98,2	37,1	48,0	13,1
2009/10	95,5	37,3	46,8	11,4

<sup>1)</sup> Без учета специальных (коррекционных) образовательных учреждений и классов для детей с ограниченными возможностями здоровья.

**Средняя наполняемость классов в дневных учреждениях, реализующих программы общего образования**

(приходится учащихся в среднем на один класс; на начало учебного года; человек)

	1995/96	2000/01	2003/04	2004/05	2005/06	2006/07	2007/08	2008/09	2009/10
<b>Государственные и муниципальные дневные учреждения</b>									
Классы:									
1-3(4) и подготовительные	19	17	15	15	15	15	15	16	16
5-9	20	21	20	19	19	18	18	18	18
10-11(12)	20	20	20	19	19	18	17	17	17
<b>Негосударственные дневные учреждения</b>									
Классы:									
1-4	15	15	16	14	13	11	14	к	-
5-9	15	14	17	16	20	19	16	к	-
10-11(12)	-	-	-	-	-	-	-	-	-

**Группировка государственных и муниципальных дневных учреждений, реализующих программы общего образования, по численности обучавшихся на начало 2009/2010 учебного года**

(человек)

	Численность обучающихся	В том числе	
		в городской местности	в сельской местности
<b>Всего в начальных школах</b>	<b>3128</b>	<b>2411</b>	<b>717</b>
из них с численностью обучавшихся, чел:			
до 10	302	-	302
11-14	80	-	80
15-20	232	-	232
21-29	21	-	21
41-60	82	-	82
61-100	303	303	-
121-180	325	325	-
181-280	257	257	-
281 и более	1526	1526	-
<b>Всего в основных школах</b>	<b>3811</b>	<b>1209</b>	<b>2602</b>
из них с численностью обучавшихся, чел:			
40 и менее	798	-	798
41-100	1975	171	1804
101-200	627	627	-
401-640	411	411	-
<b>Всего в средних (полных) школах</b>	<b>88542</b>	<b>69683</b>	<b>18859</b>
из них с численностью обучавшихся, чел:			
100 и менее	4651	332	4319
101-200	6641	1599	5042
201-280	5644	3706	1938
281-400	8060	6575	1485
401-640	24047	21047	3000
641-880	19827	16752	3075
881-1120	15928	15928	-
1121-1360	3744	3744	-



## Сменность занятий в государственных и муниципальных дневных учреждениях, реализующих программы общего образования <sup>1)</sup>

(на начало учебного года)

	1970 /71	1975 /76	1980 /81	1985 /86	1990 /91	1995 /96	2000 /01	2003 /04	2004 /05	2005 /06	2006 /07	2007 /08	2008 /09	2009 /10
<b>Число учреждений, ведущих занятия:</b>														
в одну смену:														
ед	...	...	403	391	358	357	398	405	409	397	398	392	372	348
в процентах от общего числа учреждений														
	...	...	78	76	66	63	72	78	81	81	83	84	85	85
в две (три) смены:														
ед	...	...	112	124	185	212	153	116	96	93	83	73	68	61
в процентах от общего числа учреждений														
	...	...	22	24	34	37	28	22	19	19	17	16	15	15
<b>Численность обучающихся, занимавшихся:</b>														
в первую смену:														
тыс чел	140,4	142,8	133,1	143,3	144,6	146,6	138,6	118,8	111,5	103,8	98,5	93,7	90,0	87,2
в процентах от общей численности учащихся														
	74	80	84	82	75	76	84	88	89	89	91	92	92	91
во вторую (третью) смену:														
тыс чел	50,2	35,9	25,6	31,0	49,3	45,1	26,7	16,9	13,5	12,5	9,8	8,6	8,2	8,2
в процентах от общей численности учащихся														
	26	20	16	18	25	24	16	12	11	11	9	8	8	9

<sup>1)</sup> Без учета специальных (коррекционных) образовательных учреждений и классов для детей с ограниченными возможностями здоровья.

## Государственные и муниципальные специальные (коррекционные) образовательные учреждения для обучающихся, воспитанников с ограниченными возможностями здоровья

(на начало учебного года)

	Число учреждений, ед									В них численность обучающихся, чел								
	2000/ 01	2003/ 04	2004/ 05	2005/ 06	2006/ 07	2007/ 08	2008/ 09	2009/ 10	2000/ 01	2003/ 04	2004/ 05	2005/ 06	2006/ 07	2007/ 08	2008/ 09	2009/ 10		
<b>Специальные (коррекционные) образовательные учреждения для обучающихся и детей с ограниченными возможностями здоровья - всего</b>																		
	27	23	22	21	21	22	21	20	3034	2268	2080	1943	1838	1925	1767	1710		
в том числе для детей:																		
умственно отсталых	22	20	20	19	19	19	18	18	2638	2093	1913	1789	1695	1695	1545	1498		
слабослышащих и позднооглохших																		
	2	2	1	1	1	1	1	1	161	137	126	116	110	108	к	к		
с нарушением опорно-двигательного аппарата																		
	1	1	1	1	1	1	1	-	36	38	41	38	33	20	к	к		
с задержкой психического развития																		
	2	-	-	-	-	1	1	1	199	-	-	-	-	102	к	к		
<b>Специальные (коррекционные) классы для детей с ограниченными возможностями здоровья, организованные при дневных образовательных учреждениях, реализующих общее образование (школах-интернатах) - всего</b>																		
	94	133	118	95	98	96	97	103	880	1006	939	838	805	812	882	797		
из них классы для детей:																		
умственно отсталых	39	76	71	42	45	40	38	48	318	450	446	290	270	237	235	210		
с задержкой психического развития																		
	55	54	44	49	49	52	56	52	562	523	512	490	498	533	608	549		
с недостатками физического развития																		
	-	3	3	4	4	4	3	3	-	33	30	36	37	42	39	38		

**Численность обучающихся в государственных и муниципальных специальных (коррекционных) образовательных учреждениях для обучающихся, воспитанников с ограниченными возможностями здоровья, оздоровительных образовательных учреждений санаторного типа для детей длительно болеющих в 2009/2010 учебном году**  
(на начало учебного года)

Виды специальных (коррекционных) образовательных учреждений (школ и школ-интернатов)	Численность обучающихся	Из них		В том числе в классах			Выпуск обучающихся
		умственно-отсталых	детей-инвалидов	1-4 и подготовительные	5-8	9-12	
<b>Специальные (коррекционные) образовательные учреждения для обучающихся, воспитанников с ограниченными возможностями здоровья - всего</b>	<b>1710</b>	<b>1520</b>	<b>503</b>	<b>600</b>	<b>794</b>	<b>316</b>	<b>232</b>
в том числе для детей:							
умственно отсталых	1498	1498	395	484	723	291	212
Из них:							
в сельской местности	496	496	67	141	273	82	85
школы-интернаты для детей сирот	238	x	59	69	116	53	41
<b>Специальные (коррекционные) классы для детей с ограниченными возможностями здоровья, организованные при дневных общеобразовательных учреждениях и школах-интернатах - всего</b>	<b>797</b>	<b>x</b>	<b>71</b>	<b>267</b>	<b>410</b>	<b>120</b>	<b>96</b>
из них:							
в сельской местности	109	x	12	24	61	24	14
классы для детей:							
умственно отсталых	210	x	32	60	103	47	39
с задержкой психического развития	549	x	25	169	307	73	57
с недостатками физического развития	38	x	14	38	-	-	-

**Численность детей и подростков в возрасте 7-18 лет, не обучающихся в образовательных учреждениях <sup>1)</sup>**

(на начало учебного года; человек)

	2003/04	2004/05	2005/06	2006/07	2007/08	2008/09	2009/10
<b>Всего</b>	<b>236</b>	<b>204</b>	<b>161</b>	<b>142</b>	<b>138</b>	<b>441</b>	<b>412</b>
в том числе по причинам:							
болезни	160	147	135	120	110	182	136
из них не подлежали обучению (по заключению психолого-медико-педагогических комиссий)	122	126	98	88	69	109	87
никогда не учились (кроме не подлежавших обучению по состоянию здоровья)	5	11	7	2	-	1	1
выбыли из учреждений, реализующих программы общего образования, и не продолжали обучение	71	46	15	20	28	79	91

<sup>1)</sup> До 2008/09 учебного года - дети в возрасте 7-15 лет.

### Электронные средства обучения в государственных и муниципальных дневных учреждениях, реализующих программы общего образования <sup>1)</sup>

(на начало учебного года)

	2007/08	2009/10
Число персональных компьютеров - всего	5954	7132
из них:		
используемых в учебных целях	4374	5207
в составе локальных вычислительных сетей	3270	3365
Число учреждений, подключенных к сети Интернет	324	303
Число персональных компьютеров, используемых в учебных целях, в расчете:		
на одну школу	9	13
на 1 000 учащихся, занимавшихся в первую смену	47	60

<sup>1)</sup> Статистическое наблюдение осуществлялось раз в 2 года; без учета специальных (коррекционных) образовательных учреждений для обучающихся, воспитанников с ограниченными возможностями здоровья.

### Техническое состояние зданий государственных и муниципальных дневных учреждений, реализующих программы общего образования <sup>1)</sup>

(на начало учебного года)

	1995/96	2001/02	2003/04	2005/06	2007/08	2009/10
Число дневных образовательных учреждений:						
требовавших капитального ремонта						
ед	234	193	174	175	135	112
в процентах от общего числа дневных общеобразовательных учреждений	41	36	33	36	29	28
находившихся в аварийном состоянии						
ед	33	35	35	23	7	5
в процентах от общего числа дневных общеобразовательных учреждений	6	7	7	5	2	1
имевших все виды благоустройства						
ед	265	270	255	242	235	240
в процентах от общего числа дневных общеобразовательных учреждений	47	50	49	49	51	59
Численность обучающихся в образовательных учреждениях:						
требовавших капитального ремонта						
тыс чел	80,5	61,3	44,9	52,5	39,7	28,1
в процентах от общей численности обучавшихся	44	39	33	45	39	29
находившихся в аварийном состоянии						
тыс чел	6,1	14,9	9,4	6,8	0,8	1,6
в процентах от общей численности обучавшихся	3	10	7	6	1	2
имевших все виды благоустройства						
тыс чел	150,9	128,5	113,4	99,8	87,8	84,3
в процентах от общей численности обучавшихся	83,7	82,4	83,6	85,8	85,8	88,3

<sup>1)</sup> Статистическое наблюдение осуществлялось один раз в 2 года; без учета специальных (коррекционных) образовательных учреждений для обучающихся, воспитанников с ограниченными возможностями здоровья.

### Финансирование и расходование средств общеобразовательными учреждениями

(на конец года; миллионов рублей)

	2004	2005	2006	2007	2008	2009
<b>Общий объем финансирования - всего</b>	<b>2805,8</b>	<b>3096,6</b>	<b>4100,8</b>	<b>4664,8</b>	<b>5127,2</b>	<b>5959,0</b>
в том числе:						
средства бюджетов	2710,7	2898,6	3891,2	4398,6	4879,1	5673,0
из них:						
федерального	99,2	282,8	132,2	134,8	99,0	...
республиканского	1110,8	1473,9	2604,4	2958,7	3590,7	...
муниципальных образований	1500,7	1141,9	1154,6	1305,2	1189,4	...
внебюджетные источники	95,1	196,0	209,6	266,1	248,0	286,0
из них:						
доходы от реализации платных дополнительных услуг	27,1	53,8	56,0	53,1	42,2	...
благотворительные средства	14,3	45,3	36,6	38,3	42,3	...
<b>Текущие и капитальные расходы - всего</b>	<b>2689,0</b>	<b>2885,9</b>	<b>3877,1</b>	<b>4374,2</b>	<b>5109,7</b>	<b>5436,1</b>
в том числе:						
текущие	2575,6	2782,4	3723,4	4152,1	5109,7	...
капитальные	113,4	103,5	153,8	222,1	...	...
из них:						
приобретение и модернизация оборудования и предметов						
длительного пользования	46,7	42,6	72,4	97,5	...	...
капитальный ремонт	66,5	60,7	29,9	118,7	...	...

### Государственные и муниципальные вечерние (сменные) общеобразовательные учреждения

(на начало учебного года)

Годы	Число учреждений, ед	В них обучавшихся, тыс чел	В том числе		Годы	Число учреждений, ед	В них обучавшихся, тыс чел	В том числе	
			в 1-9 классах	в 10-11(12) классах				в 1-9 классах	в 10-11(12) классах
1950/51	34	2,6	...	...	2000/01	17	4,6	1,1	3,5
1955/56	44	4,3	3,2	1,1	2001/02	18	4,3	1,1	3,2
1960/61	89	12,8	8,1	4,7	2002/03	18	4,3	1,1	3,2
1965/66	125	26,9	15,9	10,9	2003/04	17	4,2	1,1	3,1
1970/71	100	23,1	9,6	13,5	2004/05	17	4,2	1,0	3,2
1975/76	115	38,1	5,7	32,4	2005/06	16	3,9	1,0	2,9
1980/81	85	26,3	1,8	24,5	2006/07	17	3,9	1,1	2,8
1985/86	74	18,1	1,4	16,7	2007/08	17	3,7	1,0	2,7
1990/91	33	6,3	0,6	5,7	2008/09	14	3,4	0,7	2,7
1995/96	18	4,7	1,1	3,6	2009/10	12	3,4	0,6	2,8

### Выпуск обучающихся в государственных и муниципальных образовательных учреждениях, реализующих программы общего образования

(человек)

Годы	Численность учащихся, получивших аттестат об основном общем образовании - всего	В том числе по окончании		Численность учащихся, получивших аттестат о среднем (полном) общем образовании - всего	В том числе по окончании	
		дневных учреждений	вечерних учреждений		дневных учреждений	вечерних учреждений
1970	18968	16109	2859	7821	5695	2126
1980	18431	17581	850	16432	10419	6013
1985	16671	16277	394	14530	7853	6677
1990	18139	17923	216	10177	8471	1706
1995	17765	17170	595	9012	7785	1227
2000	19000	18408	592	11371	10106	1265
2001	18820	18279	541	11837	10481	1356
2002	19292	18754	538	11712	10305	1407
2003	18760	18207	553	11579	10333	1246
2004	17251	16694	557	11549	10358	1191
2005	15018	14537	481	11163	9907	1256
2006	13220	12754	466	10030	8842	1188
2007	12951	12392	559	8651	7505	1146
2008	11690	11263	427	7557	6506	1051
2009	10219	9785	434	6996	6433	563

### Численность детей в дошкольных образовательных учреждениях и обучающихся в общеобразовательных учреждениях, изучающих коми язык

(тысяч человек)

	2000	2003	2004	2005	2006	2007	2008	2009
Численность детей в дошкольных образовательных учреждениях, где работа ведется преподавателями на коми языке (на конец года)	3,1	3,1	3,0	2,9	2,5	2,5	2,8	2,9
Численность обучающихся коми языку в государственных и муниципальных учреждениях, реализующих программы общего образования (на начало учебного года) <sup>1)</sup> , тыс чел	43,6	42,1	42,7	40,2	37,9	36,8	36,4	35,3

<sup>1)</sup> Факультативно и как предмет.

**Численность работников в государственных и муниципальных учреждениях,  
реализующих программы общего образования  
на 20 сентября 2009 г.  
(человек)**

	Всего	В том числе в	
		городской местности	сельской местности
<b>Всего работников учреждений</b>	<b>19592</b>	<b>11567</b>	<b>8025</b>
в том числе:			
руководящие работники	1469	872	597
из них:			
директор	429	169	260
заместитель директора	880	597	283
главный бухгалтер	123	82	41
другие руководящие работники	37	24	13
педагогические работники	10033	6294	3739
в том числе:			
учителя	8288	5063	3225
из них:			
1-3(4) и подготовительных классов	2089	1302	787
русского языка и литературы	1026	630	396
нерусского языка и литературы	200	58	142
истории, права, обществознания, экономики	480	288	192
математики	859	518	341
информатики	200	128	72
физики	298	175	123
химии	230	134	96
географии	275	162	113
биологии	263	164	99
английского языка	543	395	148
немецкого языка	158	108	50
французского языка	62	40	22
музыки и пения	211	135	76
изобразительного искусства, черчения	199	129	70
основ безопасности жизнедеятельности	160	89	71
физической культуры	464	269	195
трудового обучения	513	295	218
прочих предметов	58	44	14
учителя-логопеды	64	57	7
мастера производственного обучения	58	42	16
педагоги-психологи	157	126	31
социальные педагоги	174	121	53
воспитатели	859	572	287
другие педагогические работники	433	313	120
учебно-вспомогательный персонал	1266	816	450
обслуживающий персонал	6824	3585	3239

## Учреждения дополнительного образования детей в 1975-1995 гг.

(на конец года; единиц)

Годы	Дома (дворцы) для детей и подростков	Центры (клубы, дома) технического творчества, станции юных техников	Эколого-биологические центры (дворцы, дома, станции, клубы)	Туристско-краеведческие центры (дома, станции, клубы)	Детско-юношеские спортивные школы <sup>1)</sup>	Детские школы искусств, музыкальные и художественные школы
1975	29	5	2	...	24	41
1980	30	6	2	1	33	51
1985	33	6	3	1	47	54
1990	32	6	6	3	51	60
1995	11	4	7	4	37	61

<sup>1)</sup> Включая спортивные детско-юношеские школы олимпийского резерва.

## Учреждения дополнительного образования детей по видам образовательной деятельности

(на конец года)

	Число учреждений, ед									Численность занимавшихся в них, тыс чел							
	2000	2003	2004	2005	2006	2007	2008	2009	2000	2003	2004	2005	2006	2007	2008	2009	
Учреждения дополнительного образования - всего <sup>1)</sup>	91	93	81	74	72	66	63	61	80,2	86,7	85,0	82,0	82,4	76,7	74,2	66,2	
в том числе:																	
работавшие по всем видам образовательной деятельности (центры, дворцы, дома детского творчества и др.)	49	49	25	32	44	31	45	28	52,6	53,6	33,0	40,5	51,7	38,6	61,3	38,6	
художественные (центры, дворцы и дома), эколого-биологические (центры, дворцы, дома, станции, клубы), туристско-краеведческие (центры, дома, станции, клубы), технические (центры, дома, станции, клубы)	16	22	32	26	12	24	10	21	6,5	14,2	28,3	20,8	10,6	27,0	8,3	18,3	
спортивные (детско-юношеские школы и клубы общей физической подготовки) <sup>2)</sup>	22	15	17	14	12	8	6	10	14,2	10,0	11,3	9,7	8,3	5,7	3,2	5,5	
другие учреждения	4	7	7	2	4	3	2	2	6,9	8,9	12,3	11,0	11,8	5,4	1,4	3,8	
Детско-юношеские спортивные школы <sup>3)</sup>	38	41	40	38	37	37	39	40	19,0	20,5	28,0	28,0	26,0	25,0	23,0	21,8	
Детские музыкальные, художественные, хореографические школы и школы искусств <sup>4)</sup>	57	57	56	55	55	55	52	49	8,2	7,8	7,8	7,7	7,4	7,7	7,9	8,3	

<sup>1)</sup> По данным Министерства образования Республики Коми.<sup>2)</sup> Включая военно-патриотические и спортивно-технические (клубы, школы).<sup>3)</sup> По данным Агентства Республики Коми по физической культуре и спорту.<sup>4)</sup> По данным Министерства культуры Республики Коми.

## НАЧАЛЬНОЕ ПРОФЕССИОНАЛЬНОЕ ОБРАЗОВАНИЕ

Образовательные учреждения начального профессионального образования <sup>1)</sup>

	Число учреждений <sup>3)</sup> , ед	Численность учащихся в них, тыс чел <sup>2)</sup>	Принято учащихся, тыс чел <sup>2)</sup>	Подготовлено (выпущено) квалифицированных рабочих <sup>2)</sup>			Число учреждений <sup>3)</sup> , ед	Численность учащихся в них, тыс чел <sup>2)</sup>	Принято учащихся, тыс чел <sup>2)</sup>	Подготовлено (выпущено) квалифицированных рабочих <sup>2)</sup>	
				всего, тыс чел	на 10 000 человек занятого населения					всего, тыс чел	на 10 000 человек занятого населения
<b>Все образовательные учреждения начального профессионального образования</b>						2009					
						всего	44	13,0	8,1	8,2	176
						в том числе:					
						дневные учреждения	27	11,4	4,5	4,6	98
1970	34	10,4	8,5	6,5	128						
1980	45	18,2	13,1	10,9	173						
1990	53	18,5	13,9	14,4	213						
1995	50	17,5	12,0	10,0	188						
2000	44	18,2	10,2	8,2	178						
2001	43	18,6	10,8	9,1	195						
2002	43	18,8	10,8	9,2	198						
2003	43	18,8	10,5	9,0	192						
2004	39	18,6	10,5	9,3	196						
2005	35	17,5	10,1	8,8	185						
2006	32	16,6	9,3	9,4	199						
2007	46	15,9	10,2	9,5	193						
2008	44	14,2	8,5	8,8	186						
						общего образования	15	0,7	0,4	0,4	8
						вечерние (сменные) и другие учреждения	2	0,1	0,1	0,1	2

<sup>1)</sup> По дневной и вечерней формам обучения, а также включая образовательные учреждения начального профессионального образования Управления Федеральной службы исполнения наказаний России по Республике Коми.

<sup>2)</sup> С 2006 г. - включая учащихся образовательных учреждений среднего профессионального образования, реализующих программы начального профессионального образования.

<sup>3)</sup> С 2007 г. - с учетом филиалов структурных подразделений образовательных учреждений среднего профессионального образования, реализующих программы начального профессионального образования.

### Электронные средства обучения в дневных образовательных учреждениях начального профессионального образования

(на конец года; единиц)

	2000	2004	2005	2006	2007	2008	2009
Число кабинетов информатики	32	37	46	42	39	31	40
Число персональных компьютеров - всего	520	617	806	850	1087	963	1041
в том числе:							
приобретенных в отчетном году	-	-	-	99	154	131	203
подключенных к сети Интернет	-	-	-	124	225	221	481
Число персональных компьютеров в образовательных учреждениях начального профессионального образования в расчете:							
на одно учреждение	16	21	32	39	37	36	39
на 100 учащихся дневной формы обучения <sup>1)</sup>	3	4	5	4	4	5	6

<sup>1)</sup> С 2006 г. число персональных компьютеров, используемых в учебных целях.

**Социально-демографическая характеристика обучающихся  
в дневных образовательных учреждениях, реализующих программы  
начального профессионального образования**

(на конец года; человек)

	2000	2002	2003	2004	2005	2006	2007	2008	2009
<b>Численность учащихся - всего</b>	<b>16782</b>	<b>17281</b>	<b>17353</b>	<b>17328</b>	<b>15931</b>	<b>15562</b>	<b>13959</b>	<b>12301</b>	<b>11388</b>
из них:									
девушки	6903	7140	6855	6728	6279	5875	5202	4604	4242
дети-сироты и дети, оставшиеся без попечения родителей	741	1090	1283	1491	1471	1563	1581	1549	1509
учащиеся с ограниченными возможностями здоровья	-	440	563	566	553	436	480	433	430

**Численность граждан, обученных по договорам в учреждениях,  
реализующих программы начального профессионального образования**

(человек)

	2000	2005	2006	2007	2008	2009
<b>Всего</b>	<b>7326</b>	<b>9746</b>	<b>9281</b>	<b>9983</b>	<b>9759</b>	<b>7634</b>
из них:						
по направлению служб занятости населения	1406	1331	1338	1080	1078	3024
обучение за счет собственных средств учащегося	4880	5633	6033	6446	5963	3707

**Состав учащихся в дневных образовательных учреждениях начального  
профессионального образования, по полу и возрасту <sup>1)</sup>**

(на конец года; человек)

	2000		2005		2006		2007		2008		2009	
	юноши	девушки	юноши	девушки	юноши	девушки	юноши	девушки	юноши	девушки	юноши	девушки
<b>Возрастные группы,</b>												
лет:												
14 и младше	17	11	5	23	8	4	10	-	2	-	0	1
15	600	376	334	280	195	142	158	62	109	52	61	34
16	2351	1349	1869	973	1902	984	1654	826	1323	686	1240	609
17	3355	2014	2932	1734	2847	1441	2526	1258	2240	1140	2023	977
18	2374	2007	2944	1733	2908	1674	2476	1369	2219	1229	2141	1114
19	817	735	1239	996	1335	1085	1296	981	1072	811	1030	716
20	244	223	360	397	414	344	498	432	446	349	338	349
21 и старше	225	188	171	207	209	202	289	274	372	347	377	452

<sup>1)</sup> По очной и очно-заочной (вечерней) формам обучения.



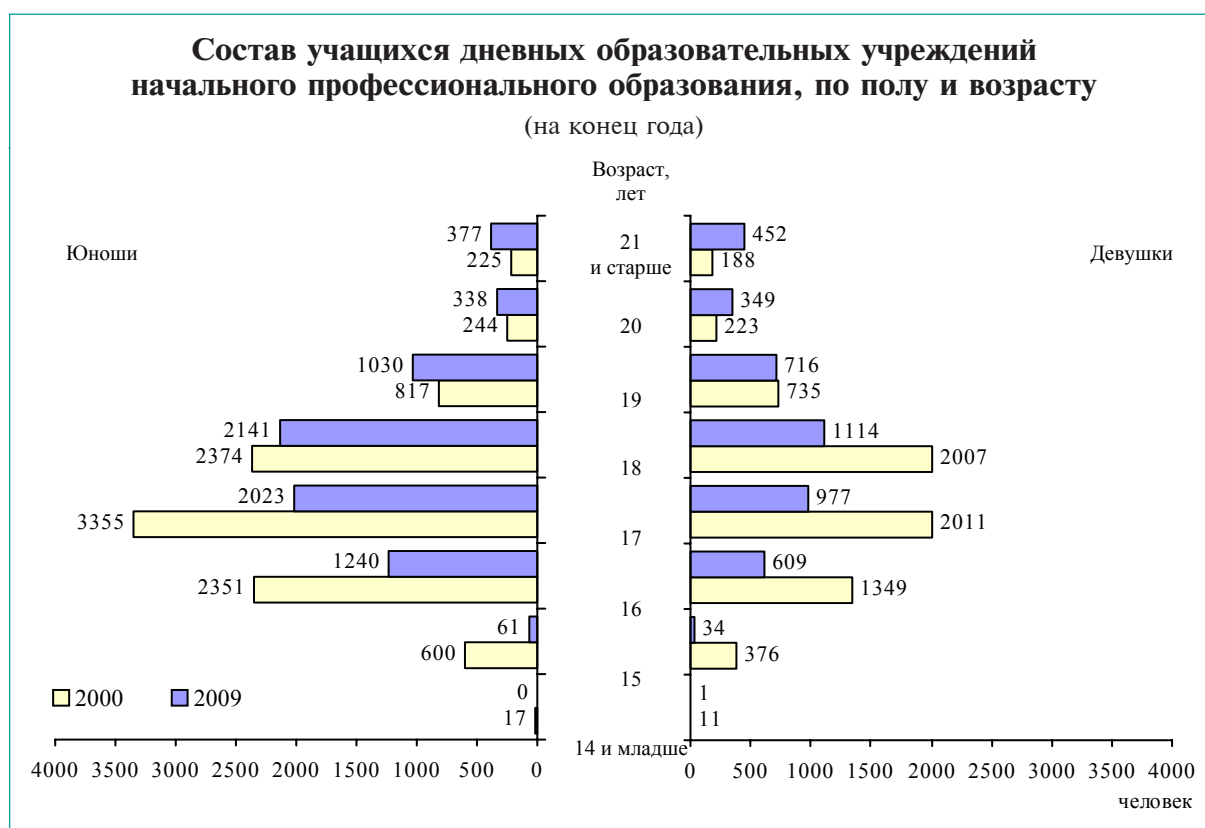

**Численность учащихся дневных образовательных учреждений начального профессионального образования по городам и районам <sup>1)</sup>**

(на конец года; человек)

	1995	2000	2003	2004	2005	2006	2007	2008	2009
<b>Республика Коми</b>	<b>15578</b>	<b>16782</b>	<b>17353</b>	<b>17328</b>	<b>15931</b>	<b>15562</b>	<b>13959</b>	<b>12301</b>	<b>11388</b>
Сыктывкар	5637	5884	5795	5689	4548	4998	4704	4415	4187
Воркута	2367	2564	2619	2723	2601	2256	1981	1554	1418
Инта	1013	1121	1135	1109	994	893	667	568	439
Печора	1331	1540	1660	1603	1621	1514	1432	1237	1065
Сосногорск	1118	1069	1196	1272	1261	1175	1057	845	750
Усинск	607	626	642	646	602	549	415	348	310
Ухта	1754	1814	1856	1844	1901	1859	1644	1469	1332
районы									
Ижемский	174	213	254	258	260	253	266	264	256
Княжпогостский	128	182	142	115	96	105	96	97	102
Койгородский	-	-	61	41	42	34	54	61	54
Корткеросский	-	-	109	87	96	96	58	91	95
Прилузский	111	94	197	172	147	131	139	92	100
Сыктывдинский	410	472	471	450	409	415	356	341	307
Сысольский	405	521	406	510	529	436	287	198	174
Троицко-Печорский	102	117	144	160	140	155	142	115	145
Удорский	-	-	169	139	147	168	149	157	155
Усть-Вымский	355	413	377	402	440	402	388	354	362
Усть-Куломский	66	152	120	108	97	123	124	95	137

<sup>1)</sup> С 2002 г. - включая обучавшихся в филиалах; с 2006 г. - включая обучавшихся в образовательных учреждениях среднего профессионального образования, реализующих программы начального профессионального образования.

В Койгородском, Корткеросском, Прилузском, Удорском, Усть-Куломском и Усть-Вымском районах функционируют филиалы образовательных учреждений начального профессионального образования. В Сыктывкаре, Воркуте, Печоре, Усинске, Сыктывдинском и Сысольском районах - структурные подразделения образовательных учреждений среднего профессионального образования, реализующие программы начального профессионального образования.

**Подготовка (выпуск) квалифицированных рабочих дневными учреждениями,  
реализующими программы начального профессионального образования,  
по профессиям  
(человек)**

	2007	2008	2009
<b>Всего</b>	<b>5971</b>	<b>5226</b>	<b>4580</b>
Профессии общие для всех отраслей экономики - всего	561	507	372
из них оператор ЭВМ	294	227	152
Профессии промышленности - всего	1434	1355	976
из них:			
сварщик	309	273	201
токарь-универсал	70	31	51
профессии горнодобывающей промышленности, бурения скважин, добычи нефти и газа	408	411	278
профессии деревообрабатывающего производства	89	104	77
профессии легкой промышленности	244	186	90
Профессии строительных, монтажных и ремонтно-строительных работ - всего	987	1010	796
из них:			
мастер отделочных строительных работ	314	294	255
мастер общестроительных работ	143	127	119
мастер столярно-плотничных и паркетных работ	106	151	85
Профессии транспорта - всего	853	763	721
из них:			
профессии железнодорожного транспорта	177	158	149
профессии автотранспорта	661	605	572
Профессии связи - всего	88	89	103
Профессии общественного питания, торговли и производства пищевой продукции - всего	923	660	707
из них:			
повар, кондитер	563	474	501
продавец, контролер-кассир	292	119	162
Профессии сферы обслуживания	127	98	130
Профессии сельского хозяйства	297	197	201
Должности служащих - всего	701	547	574
из них:			
бухгалтер	193	123	107
коммерсант в торговле	223	203	199
секретарь, секретарь-референт	131	124	129
социальный работник	54	-	21

**Выпуск квалифицированных рабочих <sup>1)</sup> дневными образовательными  
учреждениями начального профессионального образования по городам и районам  
(человек)**

	1995	2000	2003	2004	2005	2006	2007	2008	2009
<b>Республика Коми</b>	<b>6026</b>	<b>5678</b>	<b>6411</b>	<b>6446</b>	<b>6065</b>	<b>6144</b>	<b>5971</b>	<b>5226</b>	<b>4580</b>
Сыктывкар	2180	1926	2124	2181	1763	2092	1871	1752	1684
Воркута	868	840	885	833	939	861	732	795	538
Инта	199	343	317	327	415	309	389	231	206
Печора	531	611	560	647	593	614	582	580	495
Сосногорск	415	344	408	398	455	451	472	375	310
Усинск	93	164	210	233	234	217	233	162	112
Ухта	920	667	796	839	731	657	753	588	568
районы									
Ижемский	72	69	59	83	65	104	78	92	96
Княжпогостский	72	39	50	37	36	39	30	31	43
Койгородский	-	-	28	29	18	17	18	11	7
Корткеросский	-	-	31	56	42	40	48	21	-
Прилузский	167	138	201	128	85	46	57	84	51
Сыктывдинский	169	185	210	228	186	148	137	96	129
Сысольский	92	141	173	121	168	233	208	117	78
Троицко-Печорский	44	56	87	65	110	70	95	53	52
Удорский	-	-	86	77	89	57	88	57	66
Усть-Вымский	166	115	150	125	89	152	133	124	109
Усть-Куломский	38	40	36	39	47	37	47	57	36

<sup>1)</sup> С 2002 г. - включая обучавшихся в филиалах; с 2006 г. - включая обучавшихся в образовательных учреждениях среднего профессионального образования, реализующих программы начального профессионального образования.

## Распределение объема средств образовательных учреждений начального профессионального образования по источникам их получения <sup>1)</sup>

(на конец года; миллионов рублей)

	2007	2008	2009
<b>Объем средств учреждений - всего</b>	<b>883,6</b>	<b>857,3</b>	<b>1139,9</b>
в том числе:			
бюджетные средства	787,4	764,2	1027,5
из них средства бюджета:			
федерального	337,0	384,1	...
республиканского	450,4	380,1	...
внебюджетные средства	96,2	93,1	112,3
из них средства:			
организаций	9,9	54,7	...
населения	58,7	31,5	...
внебюджетных фондов	27,6	6,9	...

<sup>1)</sup> Без учреждений Управления Федеральной службы исполнения наказаний.

## СРЕДНЕЕ ПРОФЕССИОНАЛЬНОЕ ОБРАЗОВАНИЕ

### Государственные и муниципальные образовательные учреждения среднего профессионального образования <sup>1)</sup>

(на начало учебного года)

Годы	Число учебных заведений, ед	В них студентов - всего, тыс чел	В том числе обучавшихся на отделениях			На 10 000 человек населения приходилось студентов
			очных	очно-заочных (вечерних)	заочных	
1927/28	2	0,3	0,3	-	-	...
1932/33	10	1,5	1,5	-	-	...
1937/38	12	2,2	2,2	-	-	...
1940/41	13	2,5	2,1	-	0,4	...
1945/46	15	3,1	2,6	-	0,5	...
1950/51	13	4,1	3,7	-	0,5	...
1955/56	13	4,5	4,3	-	0,2	...
1960/61	12	5,4	3,6	0,7	1,1	...
1965/66	15	14,0	7,7	2,6	3,7	...
1970/71	16	18,1	10,3	2,8	5,0	187
1975/76	17	17,7	10,7	2,2	4,8	169
1980/81	18	17,1	10,9	1,7	4,5	152
1985/86	18	16,4	10,7	1,0	4,7	136
1990/91	19	15,9	10,7	0,7	4,5	127
1995/96	22	14,4	10,3	0,7	3,4	127
2000/01	21	15,3	10,5	0,7	4,1	147
2001/02	20	15,1	10,0	0,6	4,5	147
2002/03	22	16,1	10,5	0,5	5,1	159
2003/04	27	16,8	10,8	0,2	5,8	167
2004/05	29	16,0	10,6	0,3	5,2	161
2005/06	30	15,7	10,6	0,2	4,9	160
2006/07	31	15,7	10,4	0,2	5,1	162
2007/08	33	15,7	10,4	0,2	5,1	162
2008/09	31	14,9	9,8	0,1	5,0	155
2009/10	28	14,5	9,5	0,1	4,9	152

<sup>1)</sup> С 2002/03 учебного года - включая данные заочных филиалов образовательных учреждений среднего профессионального образования.

На начало 2009/2010 учебного года статус колледжа имели 12 государственных образовательных учреждений среднего профессионального образования, в которых обучались 9 тысяч студентов (в 2008/2009 учебном году - соответственно 10 колледжей и 8,5 тысячи).

По системе целевой контрактной подготовки обучалось 478 человек, или 3 % всех студентов образовательных учреждений среднего профессионального образования (в 2008/2009 учебном году - соответственно 1 тысяча студентов и 6 %).

### Численность женщин в составе студентов государственных и муниципальных образовательных учреждений среднего профессионального образования

(на начало учебного года)

	2002/03	2003/04	2004/05	2005/06	2006/07	2007/08	2008/09	2009/10
	<b>Человек</b>							
<b>Всего</b>	<b>9266</b>	<b>9600</b>	<b>8637</b>	<b>8117</b>	<b>8572</b>	<b>8605</b>	<b>8174</b>	<b>7732</b>
из них обучались на отделениях:								
очном	6036	6053	5868	5464	5773	5754	5341	5108
очно-заочном (вечернем)	164	96	117	157	183	187	75	122
заочном	3066	3451	2652	2496	2616	2664	2758	2502
	<b>В процентах от общей численности студентов</b>							
<b>Всего</b>	<b>57</b>	<b>57</b>	<b>54</b>	<b>52</b>	<b>54</b>	<b>55</b>	<b>55</b>	<b>53</b>
из них обучались на отделениях:								
очном	57	56	56	51	56	56	55	54
очно-заочном (вечернем)	32	43	45	64	91	96	64	85
заочном	60	60	51	51	51	52	55	51

### Численность студентов в государственных и муниципальных образовательных учреждениях среднего профессионального образования, по группам специальностей <sup>1)</sup>

(на начало учебного года; человек)

	2004/05	2005/06	2006/07	2007/08	2008/09	2009/10
<b>Численность студентов - всего</b>	<b>16043</b>	<b>15747</b>	<b>15749</b>	<b>15673</b>	<b>14888</b>	<b>14493</b>
в том числе по группам специальностей:						
гуманитарные науки	1224	1191	1594	1449	1065	939
социальные науки	-	86	72	63	49	61
образование и педагогика	1861	1849	1794	1758	1714	1446
здравоохранение	1635	1637	1502	1408	1294	1255
культура и искусство	618	612	593	562	549	573
экономика и управление	3327	3187	3189	3377	3041	2660
сфера обслуживания	110	125	173	159	197	260
сельское и рыбное хозяйство	783	701	638	585	476	410
геодезия и землеустройство	-	30	25	49	61	101
геология, разведка и разработка полезных ископаемых	340	324	328	412	587	692
энергетика, энергетическое машиностроение и электротехника	1125	1159	1002	959	998	1115
металлургия, машиностроение и материалобработка	657	665	567	513	452	403
морская техника	157	164	186	142	126	136
транспортные средства	1495	1332	1357	1379	1370	1446
электронная техника, радиотехника и связь	176	187	191	191	189	270
автоматика и управление	156	164	171	174	152	175
информатика и вычислительная техника	314	344	392	474	479	478
химическая и биотехнология	-	-	-	71	106	108
воспроизводство и переработка лесных ресурсов	717	607	593	563	582	486
технология продовольственных продуктов и потребительских товаров	435	373	389	447	438	466
строительство и архитектура	913	1010	993	938	963	1013

<sup>1)</sup> Включая обучавшихся в заочных филиалах образовательных учреждений среднего профессионального образования.

К началу 2010 г. в Сыктывкаре действовало 6 колледжей (торгово-экономический, медицинский, гуманитарно-педагогический, колледж искусств, культуры, сервиса и связи), в Ухте - 3 (горно-нефтяной, промышленно-экономический, медицинский), в Воркуте - 3 (горно-экономический, педагогический, медицинский).

### Численность студентов в образовательных учреждениях среднего профессионального образования, обучавшихся с полным возмещением затрат на обучение <sup>1)</sup>

(на начало учебного года; человек)

	1995/06	2000/01	2003/04	2004/05	2005/06	2006/07	2007/08	2008/09	2009/10
<b>Численность студентов - всего</b>	<b>14350</b>	<b>15310</b>	<b>17583</b>	<b>16893</b>	<b>16625</b>	<b>16488</b>	<b>16408</b>	<b>15576</b>	<b>15160</b>
из них обучавшиеся с полным возмещением затрат на обучение	-	3858	5972	5844	5991	5381	5319	4864	4171
в процентах от общей численности студентов	-	25	34	35	36	33	32	31	28

<sup>1)</sup> С 2003/04 учебного года - включая студентов в заочных филиалах образовательных учреждений среднего профессионального образования.

### Численность преподавателей в государственных и муниципальных образовательных учреждениях среднего профессионального образования <sup>1)</sup>

(на начало учебного года; человек)

	1980 /81	1985 /86	1990 /91	1995 /96	2000 /01	2003 /04	2004 /05	2005 /06	2006 /07	2007 /08	2008 /09	2009 /10
<b>Численность преподавателей</b>												
(штатный персонал) - всего	980	964	923	964	1099	950	923	877	876	950	937	1019
в том числе с высшим профессиональным образованием	931	915	879	881	1040	871	866	830	826	911	886	955

<sup>1)</sup> С 2003/04 учебного года - включая преподавателей в заочных филиалах образовательных учреждений среднего профессионального образования.

На начало 2009/2010 учебного года среди штатных преподавателей в государственных и муниципальных образовательных учреждениях среднего профессионального образования ученую степень кандидата наук имели 14 человек.

### Прием в образовательные учреждения среднего профессионального образования, по видам обучения <sup>1)</sup>

Годы	Принято студентов - всего, чел	В том числе на отделения			Годы	Принято студентов - всего, чел	В том числе на отделения		
		очные	очно-заочные (вечерние)	заочные			очные	очно-заочные (вечерние)	заочные
1970	5763	3551	689	1523	2002	5807	4007	147	1653
1975	5242	3328	595	1319	2003	5814	3840	25	1949
1980	5633	3845	497	1291	2004	5793	3942	65	1786
1985	5500	3774	276	1450	2005	5669	3880	71	1718
1990	5129	3553	207	1369	2006	5536	3815	75	1646
1995	4814	3505	270	1039	2007	5614	3642	42	1930
2000	5922	4018	334	1570	2008	5162	3288	48	1826
2001	5612	3826	158	1628	2009	5131	3289	46	1796

<sup>1)</sup> До 2001 г. - численность студентов в государственных и муниципальных образовательных учреждениях среднего профессионального образования; с 2001 г. - включая студентов в негосударственных учреждениях, с 2002 г. - включая студентов заочных филиалов образовательных учреждений среднего профессионального образования.

### Выпуск специалистов образовательными учреждениями среднего профессионального образования, по видам обучения <sup>1)</sup>

(человек)

Годы	Выпущено специа-листов - всего	В том числе обучавшихся на отделениях			На 10 000 человек населения	На 10 000 человек занятого населения	Годы	Выпущено специа-листов - всего	В том числе обучавшихся на отделениях			На 10 000 человек населения	На 10 000 человек занятого населения
		очных	очно-заочных (вечерних)	заочных					очных	очно-заочных (вечерних)	заочных		
1927	70	70	-	-	...	...	1990	4380	2929	212	1239	35	65
1932	174	174	-	-	...	...	1995	3425	2496	95	834	30	64
1937	352	352	-	-	...	...	2000	4023	2928	178	917	38	87
1940	468	468	-	-	14	73	2001	3586	2591	189	806	35	77
1945	320	320	-	-	...	...	2002	4405	2846	205	1354	43	95
1950	897	848	-	49	20	38	2003	4726	2812	107	1807	47	101
1955	1054	1012	-	42	17	...	2004	4762	2926	144	1692	48	101
1960	1137	960	39	138	14	31	2005	4354	2876	80	1398	44	91
1965	2237	1466	245	526	24	...	2006	4405	2957	81	1367	45	93
1970	3888	2299	575	1014	40	77	2007	4293	2726	33	1534	44	90
1975	4519	2937	560	1022	44	79	2008	3913	2686	-	1227	41	99
1980	4270	2792	456	1022	38	68	2009	3660	2496	57	1107	38	95
1985	4309	2798	187	1324	36	65							

<sup>1)</sup> До 2001 г. - данные по государственным и муниципальным средним специальным учебным заведениям; с 2001 г. - включая негосударственные учреждения, с 2002 г. - заочные филиалы образовательных учреждений среднего профессионального образования.

**Выпуск специалистов государственными и муниципальными образовательными учреждениями среднего профессионального образования, по группам специальностей <sup>1)</sup> в 1991-2003 гг.**  
(человек)

	1991	1995	2000	2003
<b>Выпущено специалистов - всего</b>	<b>4225</b>	<b>3425</b>	<b>4023</b>	<b>4474</b>
из них по группам специальностей:				
гуманитарно-социальные	-	-	360	-
право, социальная работа и издательское дело	-	-	-	535
образование	556	630	426	454
здравоохранение	687	606	418	372
культура и искусство	148	182	172	141
экономика и управление	361	671	1016	1257
разработка полезных ископаемых	229	83	80	106
энергетика	46	20	20	17
технологические машины, оборудование и транспортные средства	193	139	216	321
электротехника	167	237	307	303
автоматика и управление	143	20	40	51
информатика и вычислительная техника	56	-	-	19
эксплуатация транспорта	175	105	183	181
воспроизводство и переработка лесных ресурсов	191	191	226	155
электроника и микроэлектроника, радиотехника и телекоммуникации	-	-	-	55
технология продовольственных продуктов	-	76	78	74
технология потребительских товаров	174	91	36	52
строительство и архитектура	312	173	202	187
сельское и рыбное хозяйство	217	176	209	182
другие	570	25	34	12

<sup>1)</sup> В соответствии с Общероссийским классификатором специальностей образования 1994 года. С 2002 г. - включая выпускников заочных филиалов образовательных учреждений среднего профессионального образования.

**Выпуск специалистов государственными и муниципальными образовательными учреждениями среднего профессионального образования, по группам специальностей <sup>1)</sup>**  
(человек)

	2004	2005	2006	2007	2008	2009
<b>Выпущено специалистов - всего</b>	<b>4551</b>	<b>4097</b>	<b>4151</b>	<b>4038</b>	<b>3676</b>	<b>3473</b>
из них по группам специальностей:						
гуманитарные науки	520	405	522	506	303	302
социальные науки	-	-	23	19	15	23
образование и педагогика	410	348	439	401	381	367
здравоохранение	343	386	485	405	430	386
культура и искусство	186	149	142	191	121	119
экономика и управление	1416	1128	958	949	943	848
сфера обслуживания	39	28	25	39	28	50
сельское и рыбное хозяйство	179	167	173	182	141	131
геология, разведка и разработка полезных ископаемых	93	90	96	66	62	67
энергетика, энергетическое машиностроение и электротехника	220	238	322	217	232	184
металлургия, машиностроение и материалообработка	128	138	146	143	156	114
морская техника	22	41	29	32	25	22
транспортные средства	391	331	257	298	291	267
электронная техника, радиотехника и связь	42	33	44	36	49	43
автоматика и управление	34	26	19	31	24	34
информатика и вычислительная техника	32	62	87	88	99	107
химическая и биотехнология	-	-	-	-	21	22
воспроизводство и переработка лесных ресурсов	146	174	84	117	118	97
технология продовольственных продуктов и потребительских товаров	148	129	100	76	69	88
строительство и архитектура	202	224	200	242	146	202

<sup>1)</sup> В соответствии с Общероссийским классификатором специальностей образования 2003 г.; включая выпускников заочных филиалов.

В 2009 г. из 1589 специалистов, окончивших очные отделения образовательных учреждений среднего профессионального образования (без учета филиалов и без обучавшихся с полным возмещением затрат), 585 человек (37 %) получили направление на работу, в 2008 г. из 1741 специалиста - 599 (34 %).

## Основные показатели деятельности негосударственных образовательных учреждений среднего профессионального образования <sup>1)</sup>

(на начало учебного года; человек)

	2003/04	2004/05	2005/06	2006/07	2007/08	2008/09	2009/10
Число негосударственных образовательных учреждений, среднего профессионального образования, ед	4	5	6	5	5	5	5
Численность студентов	827	850	878	739	735	688	667
Принято студентов	424	352	364	249	298	261	205
Выпущено специалистов	252	211	257	254	255	237	187
Численность преподавателей	46	43	40	27	26	51	46

<sup>1)</sup> Включая заочные филиалы.

## ВЫСШЕЕ ПРОФЕССИОНАЛЬНОЕ ОБРАЗОВАНИЕ

### Государственные высшие учебные заведения <sup>1)</sup>

(на начало учебного года)

Годы	Число учебных заведений, ед	В них студентов - всего, тыс чел	В том числе обучающихся на отделениях			На 10 000 человек населения приходилось студентов, чел
			очных	очно-заочных (вечерних)	заочных	
1932/33	1	0,2	0,2	-	-	...
1937/38	2	0,5	0,5	-	-	...
1940/41	2	0,6	0,4	-	0,2	...
1945/46	2	0,8	0,3	-	0,5	...
1950/51	2	1,2	0,6	-	0,6	...
1955/56	1	1,6	1,0	-	0,6	...
1960/61	1	1,5	0,8	-	0,7	...
1965/66	1	2,8	1,3	-	1,5	...
1970/71	2	7,9	3,6	1,9	2,4	81
1975/76	3	11,4	6,5	2,1	2,8	108
1980/81	3	12,6	6,9	2,5	3,2	110
1985/86	3	12,0	6,1	2,3	3,6	94
1990/91	5	10,6	6,4	1,1	3,1	84
1995/96	5	12,9	7,7	1,1	4,2	114
2000/01	7	18,1	11,2	1,1	5,7	174
2001/02	7	20,5	12,5	1,2	6,7	199
2002/03	16	26,7	13,5	1,2	11,8	263
2003/04	18	29,3	14,3	1,1	13,6	291
2004/05	18	30,4	14,7	1,1	14,4	305
2005/06	19	30,8	15,1	1,0	14,6	312
2006/07	18	31,0	15,1	0,9	14,8	318
2007/08	18	31,0	14,9	0,9	15,1	320
2008/09	18	30,5	14,1	0,8	15,5	319
2009/10	16	30,3	13,5	0,8	15,9	319

<sup>1)</sup> С 2002/03 учебного года - включая студентов заочных филиалов и заочных отделений филиалов высших учебных заведений.

В 2009/2010 учебном году по системе целевой контрактной подготовки обучались 1,8 тысячи студентов учреждений высшего профессионального образования, или 6 % всего числа студентов, в 2008/2009 учебном году - 2,3 тысячи (8 %).

### Численность студентов в государственных высших учебных заведениях, обучающихся с полным возмещением затрат на обучение <sup>1)</sup>

(на начало учебного года; человек)

	1995/96	2000/01	2003/04	2004/05	2005/06	2006/07	2007/08	2008/09	2009/10
Численность студентов - всего	12929	18129	29301	30409	30759	31011	30977	30539	30330
в том числе обучающихся с полным возмещением затрат на обучение	919	3494	10578	11493	12118	12740	13436	14046	14824
в процентах от общей численности студентов	7,1	19,3	36,1	37,8	39,4	41,1	43,4	46,0	48,9

<sup>1)</sup> С 2002/03 учебного года - включая студентов с заочных филиалов и заочных отделений филиалов высших учебных заведений.

### Численность женщин в составе студентов высших учебных заведений (на начало учебного года)

	2003/04	2004/05	2005/06	2006/07	2007/08	2008/09	2009/10
	Тысяч человек						
<b>Все высшие учебные заведения</b>	<b>18810</b>	<b>20258</b>	<b>20698</b>	<b>20940</b>	<b>20802</b>	<b>20420</b>	<b>19719</b>
в том числе:							
очное обучение	8146	8457	8543	8403	8463	8004	7646
государственные высшие учебные заведения	16130	16897	17267	17797	17671	17400	16954
в том числе очное обучение	7524	7705	7899	7942	7861	7655	7409
негосударственные высшие учебные заведения	2680	3361	3431	3143	3131	3020	2765
в том числе очное обучение	622	752	644	461	602	349	237
	В процентах к общей численности студентов						
<b>Все высшие учебные заведения</b>	<b>54,9</b>	<b>57,2</b>	<b>57,8</b>	<b>58,9</b>	<b>58,0</b>	<b>57,9</b>	<b>56,9</b>
в том числе:							
очное обучение	51,2	52,5	52,5	52,3	53,3	54,1	54,5
государственные высшие учебные заведения	55,0	55,6	56,1	57,4	57,0	57,0	55,9
в том числе очное обучение	52,7	52,3	52,3	52,5	52,9	54,2	54,7
негосударственные высшие учебные заведения	54,1	67,0	68,3	69,4	64,0	64,0	64,2
в том числе очное обучение	38,3	55,3	56,0	50,3	59,6	51,9	50,2

### Прием в государственные высшие учебные заведения по видам обучения <sup>1)</sup> (человек)

Годы	Принято студентов - всего	В том числе на отделения			
		очные	очно-заочные (вечерние)	заочные	экстернат
1970	2078	985	546	547	-
1975	2776	1596	625	555	-
1980	2707	1542	675	490	-
1985	2835	1652	502	681	-
1990	2500	1598	296	606	-
1995	3435	2065	287	1083	-
2000	5342	3084	216	2006	36
2001	5507	3470	264	1699	74
2002	7083	3485	223	3209	166
2003	7373	3596	227	3526	24
2004	7805	3664	213	3908	20
2005	7443	3761	138	3490	54
2006	7879	3700	232	3910	37
2007	7858	3516	215	4088	39
2008	7378	3203	174	3981	20
2009	7533	3265	127	4131	10

<sup>1)</sup> С 2002/03 учебного года - включая прием в заочные филиалы и заочные отделения филиалов высших учебных заведений.

### Выпуск специалистов государственными высшими учебными заведениями по группам специальностей и направлениям подготовки <sup>1)</sup> в 1990-2003 гг. (человек)

	1990	1995	2000	2003
<b>Выпущено специалистов - всего</b>	<b>1707</b>	<b>1581</b>	<b>2446</b>	<b>3637</b>
в том числе:				
по группам специальностей:				
естественно-научные	198	228	270	290
гуманитарно-социальные	253	304	614	761
образование	319	302	251	313
экономика и управление	211	329	686	1102
междисциплинарные естественно-технические специальности	-	-	-	64
геология и разведка полезных ископаемых	99	46	40	61
разработка полезных ископаемых	181	67	119	198
наземные транспортные средства	-	-	27	57
технологические машины и оборудование	129	89	82	183
электротехника	46	56	49	101
информатика и вычислительная техника	-	-	37	52
автоматика и управление	-	-	-	21
воспроизводство и переработка лесных ресурсов	47	34	49	128
строительство и архитектура	224	126	83	154
культура и искусство	-	-	-	10
сельское и рыбное хозяйство	-	-	-	41
по направлениям подготовки:				
естественные науки и математика	-	-	4	-
гуманитарные и социально-экономические	-	-	87	58
технические науки	-	-	48	43

<sup>1)</sup> В соответствии с Общероссийским классификатором специальностей образования 1994 г.; с 2002 г. - включая выпускников заочных филиалов и заочных отделений филиалов высших учебных заведений.



## Выпуск специалистов государственными высшими учебными заведениями по группам специальностей и направлениям подготовки <sup>1)</sup>

(человек)

	2004	2005	2006	2007	2008	2009
<b>Выпущено специалистов - всего</b>	<b>4050</b>	<b>4607</b>	<b>4919</b>	<b>5105</b>	<b>5229</b>	<b>5191</b>
из них:						
по группам специальностей						
физико-математические науки	90	75	73	70	57	57
естественные науки	86	98	106	118	85	108
гуманитарные науки	519	574	636	609	655	665
социальные науки	37	48	85	48	78	45
образование и педагогика	720	581	459	590	673	622
здравоохранение	-	-	82	72	88	94
культура и искусство	22	51	31	68	37	33
экономика и управление	1249	1488	1523	1650	1530	1581
сфера обслуживания	-	-	22	22	33	29
сельское и рыбное хозяйство	42	99	103	106	121	118
геология, разведка и разработка полезных ископаемых	382	406	597	490	490	508
энергетика, энергетическое машиностроение и электротехника	114	91	98	103	105	118
металлургия, машиностроение и материалобработка	124	158	150	172	147	131
транспортные средства	80	166	161	156	207	174
автоматика и управление	26	46	31	34	35	30
информатика и вычислительная техника	147	164	129	127	136	144
химическая и биотехнологии	51	71	86	66	46	58
воспроизводство и переработка лесных ресурсов	87	123	119	124	134	138
строительство и архитектура	208	259	292	261	306	276
безопасность жизнедеятельности, природоустройство и защита окружающей среды	25	39	79	132	134	117
по направлениям подготовки						
физико-математические науки	-	14	13	14	16	16
гуманитарные науки	8	-	-	-	6	-
экономика и управление	19	26	23	36	52	25
геология, разведка и разработка полезных ископаемых	9	14	14	12	13	23
энергетика, энергетическое машиностроение и электротехника	5	8	6	7	11	8
металлургия, машиностроение и материалобработка	-	8	1	1	1	10

<sup>1)</sup> В соответствии с Общероссийским классификатором специальностей образования 2003 года.

## Выпуск специалистов государственными высшими учебными заведениями по видам обучения <sup>1)</sup>

(человек)

Годы	Выпущено специалистов - всего	В том числе обучавшихся на отделениях				Выпущено специалистов	
		очных	очно-заочных (вечерних)	заочных	экстернат	на 10 000 человек населения	на 10 000 человек занятого населения
1937	75	75	-	-	-	...	...
1940	151	151	-	-	-	...	24
1945	97	97	-	-	-	...	...
1950	147	122	-	25	-	...	6
1955	135	96	-	39	-	...	...
1960	313	241	-	72	-	...	9
1965	307	196	-	111	-	...	...
1970	659	325	117	217	-	7	13
1975	1138	780	118	240	-	11	20
1980	1697	1278	141	278	-	15	27
1985	1782	1217	229	336	-	15	27
1990	1707	991	200	516	-	14	25
1995	1581	1051	77	453	-	14	30
2000	2446	1524	109	703	110	23	53
2001	2581	1615	138	732	96	25	55
2002	3406	1885	173	1303	45	33	73
2003	3637	1983	181	1456	17	36	78
2004	4050	2014	189	1820	27	40	86
2005	4607	2402	165	2008	32	47	96
2006	4919	2522	156	2235	6	50	104
2007	5105	2427	174	2496	8	53	107
2008	5229	2557	150	2516	6	54	133
2009	5191	2632	121	2430	8	54	134

<sup>1)</sup> С 2002 г. - включая выпускников заочных филиалов и заочных отделений филиалов высших учебных заведений.

В 2009 г. из 1570 специалистов, окончивших очные отделения вузов, 1100 выпускников (70 %) получили направление на работу, в 2008 г. из 1525 специалистов - 1176 человек (77 %).

## Распределение выпускников высших учебных заведений по уровню полученных дипломов <sup>1)</sup>

(человек)

	2000	2003	2004	2005	2006	2007	2008	2009
<b>Высшие учебные заведения - всего</b>								
<b>Выпущено специалистов - всего</b>	<b>2653</b>	<b>3982</b>	<b>4597</b>	<b>5238</b>	<b>5585</b>	<b>6051</b>	<b>6071</b>	<b>5961</b>
из них получили диплом:								
о неполном высшем профессиональном образовании	60	112	127	80	68	99	118	107
бакалавра	212	362	351	405	314	613	631	646
специалиста с высшим образованием	2381	3483	4109	4738	5194	5325	5291	5178
магистра	-	25	10	15	9	14	31	30
<b>Государственные высшие учебные заведения</b>								
<b>Выпущено специалистов - всего</b>	<b>2446</b>	<b>3637</b>	<b>4050</b>	<b>4607</b>	<b>4919</b>	<b>5105</b>	<b>5229</b>	<b>5191</b>
из них получили диплом:								
о неполном высшем профессиональном образовании	60	112	125	71	68	99	118	106
бакалавра	127	81	31	55	47	60	82	88
специалиста с высшим образованием	2259	3419	3884	4466	4795	4932	4998	4967
магистра	-	25	10	15	9	14	31	30
<b>Негосударственные высшие учебные заведения</b>								
<b>Выпущено специалистов - всего</b>	<b>207</b>	<b>345</b>	<b>547</b>	<b>631</b>	<b>666</b>	<b>946</b>	<b>842</b>	<b>770</b>
из них получили диплом:								
о неполном высшем профессиональном образовании	-	-	2	9	-	-	-	1
бакалавра	85	281	320	350	267	553	549	558
специалиста с высшим образованием	122	64	225	272	399	393	293	211
магистра	-	-	-	-	-	-	-	-

<sup>1)</sup> С 2002 г. - включая выпускников заочных филиалов и заочных отделений филиалов высших учебных заведений.

## Численность профессорско-преподавательского персонала в государственных высших учебных заведениях <sup>1)</sup>

(на начало учебного года; человек)

	1990/91	1995/96	2000/01	2004/05	2005/06	2006/07	2007/08	2008/09	2009/10
<b>Численность профессорско-преподавательского персонала (штатный персонал) - всего</b>	<b>808</b>	<b>924</b>	<b>1062</b>	<b>1198</b>	<b>1201</b>	<b>1245</b>	<b>1250</b>	<b>1268</b>	<b>1227</b>
в том числе имели ученую степень:									
доктора наук	16	37	71	79	84	86	86	87	98
кандидата наук	373	410	428	515	528	568	568	588	576

<sup>1)</sup> С 2003/04 учебного года - включая преподавателей в заочных филиалах и заочных отделениях филиалов высших учебных заведений.

## Электронные средства обучения в государственных образовательных учреждениях среднего и высшего профессионального образования

(на начало учебного года)

	Средние специальные учебные заведения			Высшие учебные заведения		
	2007/08	2008/09	2009 <sup>1)</sup>	2007/08	2008/09	2009 <sup>1)</sup>
Число персональных компьютеров	1019	1113	1090	2852	2785	2257
из них:						
в составе локальных вычислительных сетей	678	867	940	2536	2554	1934
имевшие доступ к сети Интернет	255	481	436	2434	2495	1914
Наличие WEB-сайта	12	11	17	11	12	13
Число персональных компьютеров, используемых в учебных целях, на 100 студентов очной формы обучения	10	11	12	19	20	17

<sup>1)</sup> На конец года.

## Численность студентов из стран СНГ, обучавшихся в государственных учреждениях высшего профессионального образования на условиях общего приема <sup>1)</sup>

(на начало учебного года; человек)

	1995/06	2000/01	2003/04	2004/05	2005/06	2006/07	2007/08	2008/09	2009/10
<b>Численность студентов из стран СНГ - всего</b>	<b>23</b>	<b>3</b>	<b>14</b>	<b>20</b>	<b>20</b>	<b>31</b>	<b>49</b>	<b>50</b>	<b>38</b>
в том числе из стран:									
Азербайджан	3	-	1	1	2	3	4	4	6
Армения	-	2	2	4	4	5	5	5	6
Беларусь	4	-	-	-	1	2	5	11	10
Грузия	-	-	-	-	-	1	1	1	-
Казахстан	1	-	3	3	3	3	5	3	2
Литва	-	-	1	1	1	1	1	-	-
Молдова	-	-	1	1	1	1	1	1	1
Латвия	-	-	-	-	-	-	-	1	1
Туркменистан	1	-	1	1	2	3	1	1	-
Узбекистан	-	-	-	1	-	-	3	3	-
Таджикистан	-	-	1	-	-	-	-	-	1
Украина	14	1	4	8	6	12	21	20	11

<sup>1)</sup> С 2003/04 учебного года - включая студентов в заочных филиалах и заочных отделениях филиалов высших учебных заведений.

## Основные показатели деятельности негосударственных высших учебных заведений <sup>1)</sup>

(на начало учебного года)

	1996/97	2000/01	2003/04	2004/05	2005/06	2006/07	2007/08	2008/09	2009/10
Число негосударственных учреждений высшего профессионального образования, ед	2	4	7	7	8	7	7	6	6
Численность студентов, чел	634	1640	4954	5014	5021	4529	4893	4719	4305
Принято студентов, чел	57	931	1346	1100	1010	881	885	806	619
Выпущено специалистов, чел	45	207	345	547	631	666	946	842	770
Численность профессорско-преподавательского персонала (штатная) <sup>2)</sup> , чел	26	47	147	197	135	62	70	72	45
из них имели ученую степень:									
доктора наук	...	2	9	10	123	3	3	13	1
кандидата наук	...	11	58	72	91	26	23	26	10
Удельный вес студентов негосударственных учреждений высшего профессионального образования в общей численности студентов, процентов	4,4	8,3	14,5	14,2	14,0	12,7	13,6	13,4	12,4

<sup>1)</sup> С 2003/04 учебного года - включая заочные филиалы и заочные отделения филиалов высших учебных заведений.

<sup>2)</sup> В 2003/04-2005/06 учебные годы включены преподаватели, участвовавшие в процессе дистанционного обучения.

## Выпуск специалистов негосударственными высшими учебными заведениями по группам специальностей и направлениям подготовки <sup>1)</sup> в 2000-2003 гг.

(человек)

	2000	2001	2002	2003
<b>Выпущено специалистов - всего</b>	<b>207</b>	<b>139</b>	<b>443</b>	<b>345</b>
в том числе:				
по группам специальностей				
гуманитарно-социальные	82	35	65	18
экономика и управление	48	47	46	46
информатика и вычислительная техника	-	15	6	-
по направлениям подготовки				
гуманитарные и социально-экономические науки	77	42	326	281

<sup>1)</sup> С 2002/03 учебного года - включая выпускников заочных филиалов и заочных отделений филиалов высших учебных заведений.

## Выпуск специалистов негосударственными высшими учебными заведениями по группам специальностей и направлениям подготовки <sup>1)</sup> в 2004-2009 гг.

(человек)

	2004	2005	2006	2007	2008	2009
<b>Выпущено специалистов - всего</b>	<b>547</b>	<b>631</b>	<b>666</b>	<b>946</b>	<b>842</b>	<b>770</b>
в том числе:						
бакалавры и магистры	320	350	267	553	549	558
дипломированные специалисты	225	272	399	393	293	211
Из них:						
по группам специальностей						
естественные науки	-	-	20	26	19	13
гуманитарной науки	157	142	138	76	26	28
культура и искусство	3	-	11	19	25	-
экономика и управление	144	197	251	237	171	151
автоматика и управление	2	12	-	-	-	-
информатика и вычислительная техника	-	-	32	22	26	20
по направлениям подготовки						
физико-математические науки	16	15	-	-	-	-
естественные науки	-	17	29	-	-	-
гуманитарные науки	158	158	102	289	330	329
экономика и управление	67	90	83	224	182	200

<sup>1)</sup> Включая выпускников заочных филиалов и заочных отделений филиалов высших учебных заведений.

## Численность обучающихся, приходившихся на одного преподавателя (учителя), по типам образовательных учреждений

(человек)

	1995	2000	2003	2004	2005	2006	2007	2008	2009
Численность обучающихся, приходившихся на одного учителя (педагога) в:									
государственных и муниципальных дневных образовательных учреждениях, реализующих общее образование	13	13	11	11	11	10	10	10	10
негосударственных общеобразовательных учреждениях	4	5	6	5	5	5	6	6	-
Численность учащихся, приходившихся на одного преподавателя в образовательных учреждениях начального профессионального образования <sup>1)</sup>	...	11	11	11	10	11	11	12	13
Численность студентов, приходившихся на одного преподавателя <sup>2)</sup> :									
в государственных образовательных учреждениях среднего профессионального образования	15	14	18	17	18	18	16	16	14
в государственных образовательных учреждениях высшего профессионального образования	15	17	23	25	26	25	25	24	25
в негосударственных образовательных учреждениях среднего профессионального образования	-	-	18	20	22	27	31	16	15
в негосударственных образовательных учреждениях высшего профессионального образования	-	4	12	10	11	73	70	66	96

<sup>1)</sup> С 2007 г. - с учетом обучающихся в образовательных учреждениях среднего профессионального образования, реализующих программы начального профессионального образования.

<sup>2)</sup> С 2003-2004 гг. - включая студентов в заочных филиалах и заочных отделениях филиалов образовательных учреждений среднего и высшего профессионального образования.

## МЕТОДОЛОГИЧЕСКИЕ ПОЯСНЕНИЯ

**Дошкольные образовательные учреждения** - тип образовательных учреждений, реализующих образовательные программы дошкольного образования различной направленности, обеспечивающие воспитание, обучение, уход и оздоровление детей в возрасте от 2-х месяцев до 7 лет.

**Численность детей** в дошкольных образовательных учреждениях в процентах от численности детей соответствующего возраста (охват детей дошкольным воспитанием) определяется как отношение численности детей, посещающих дошкольные образовательные учреждения, к численности детей в возрасте 1-6 лет по данным статистики демографии, скорректированной на численность детей в возрасте 5-6 лет, обучающихся в общеобразовательных учреждениях, и численности учащихся 1-х классов, организованных в дошкольных образовательных учреждениях.

**Численность детей, приходившихся на 100 мест в дошкольных образовательных учреждениях**, определяется как отношение численности детей, посещавших дошкольные образовательные учреждения, к числу мест в этих учреждениях.

В дошкольных общеобразовательных учреждениях организуются **группы кратковременного пребывания детей** как менее затратной формы работы с дошкольниками на основе их кратковременного (неполного), но систематического пребывания в дошкольном учреждении. Максимальное время пребывания детей в таких группах - 7 часов.

В состав **педагогических работников дошкольных образовательных учреждений** входят заведующие, воспитатели (включая старших), музыкальные руководители, учителя (логопеды, дефектологи, психологи), инструкторы по физической культуре и другие. С 2007 г. из численности педагогических работников исключаются заведующие и их заместители, учитываемые в административном персонале.

**Общеобразовательное учреждение** реализует общеобразовательные программы начального общего, среднего (полного) общего образования. Виды общеобразовательных учреждений: начальные основные, средние полные общеобразовательные школы, в том числе с углубленным изучением отдельных предметов, лицеи, гимназии. С 2009/2010 учебного года изменена структура **образовательных учреждений, реализующих программы общего образования** - образовательное учреждение для детей дошкольного и младшего школьного возраста, общеобразовательные учреждения (начальные общеобразовательные школы, основные общеобразовательные школы, средние общеобразовательные школы, средние общеобразовательные школы с углубленным изучением отдельных предметов, гимназий, лицеев), общеобразовательные школы-интернаты (начальные общеобразовательные школы-интернаты, основные общеобразовательные школы-интернаты, средние общеобразовательные школы-интернаты, средние общеобразовательные школы-интернаты с углубленным изучением отдельных предметов), кадетские учреждения,

специальные коррекционные образовательные учреждения для обучающихся, воспитанников с ограниченными возможностями здоровья, оздоровительные образовательные учреждения санаторного типа для детей, нуждающихся в длительном лечении, образовательные учреждения для детей, нуждающихся в психолого-педагогической и медико-социальной помощи.

В разделе «Интернатные учреждения» отражена вся численность детей, проживающих в этих учреждениях. Показана численность детей-сирот и детей, оставшихся без попечения родителей, которые воспитываются в интернатных учреждениях.

**Гимназии и лицеи** включены в число общеобразовательных учреждений.

Приводятся данные о распределении учащихся государственных и муниципальных дневных учреждений, реализующих программы общего образования по группам классов без специальных (коррекционных) образовательных учреждений и классов для детей с ограниченными возможностями здоровья.

Данные о численности учителей дневных общеобразовательных учреждений по уровню образования и специальностям приведены по учреждениям Министерства образования Республики Коми. С 2009/2010 учебного года учитываются педагогические работники образовательных учреждений, реализующих общее образование, куда входят учителя, мастера производственного обучения, педагоги психологи, социальные работники, воспитатели; из численности педагогических работников исключены директора и заместители директоров, учитываемые в руководящих работниках.

В соответствии с Законом Российской Федерации от 13 января 1996 г. №12-ФЗ «Об образовании» установлены образовательные цензы общего образования: основное общее образование (лица, получившие документ об окончании 9 класса общеобразовательного учреждения), среднее (полное) общее образование (лица, получившие документ об окончании 11(12) класса. Начальное профессиональное образование может быть получено в образовательных учреждениях высшего, среднего и начального профессионального образования, среднее профессиональное образование - в образовательных учреждениях, реализующих программы среднего профессионального образования (учреждениях среднего профессионального образования, высших учебных заведениях); высшее профессиональное образование - в образовательных учреждениях высшего профессионального образования (высших учебных заведениях).

**Колледжи** учтены в общем числе учреждений среднего профессионального образования.

**Число персональных компьютеров, используемых в учебных целях, на 100 студентов** определяется как отношение числа персональных компьютеров, используемых в учебных целях, к численности студентов образовательных учреждений.

С 2005 г. в связи с отменой Общероссийского классификатора отраслей народного хозяйства (ОКОНХ) данные по отраслевой специализации учебных заведений не разрабатываются.

В общей численности **детей, не обучавшихся в образовательных учреждениях**, учитываются обучающиеся всех видов образовательных учреждений, реализующих программы общего образования, в том числе вечерних (сменных) школ, образовательных центров и т.д.

В числе **негосударственных высших учебных заведений** учтены учреждения, имеющие государственную лицензию.

В соответствии с Общероссийским классификатором специальностей по образованию (ОКСО) направления подготовки включают программы обучения бакалавров и магистров, по группам специальностей - программы обучения специалистов.

В соответствии с Законом Российской Федерации от 22 августа 1996 г. №125-ФЗ «О высшем и послевузовском профессиональном образовании» установлены следующие ступени высшего профессионального образования:

- высшее профессиональное образование, подтверждаемое присвоением лицу, успешно прошедшему итоговую аттестацию, квалификацию, квалификации (степени) «бакалавр»;
- высшее профессиональное образование, подтверждаемое присвоением лицу, успешно прошедшему итоговую аттестацию, квалификации «дипломированный специалист»;
- высшее профессиональное образование, подтверждаемое присвоением лицу, успешно прошедшему итоговую аттестацию, квалификации (степени) «магистр».

В числе принятых в учреждения среднего и высшего профессионального образования учтены лица, зачисленные для обучения за период с 1 октября предыдущего года по 30 сентября текущего (отчетного) года.

В показателе выпуска из учреждений среднего и высшего профессионального образования включается весь фактический выпуск с 1 октября предыдущего года по 30 сентября текущего (отчетного) года.

# **ЗДРАВООХРАНЕНИЕ**

**ЛЕЧЕБНО-  
ПРОФИЛАКТИЧЕСКАЯ  
ПОМОЩЬ НАСЕЛЕНИЮ**

**ЗАБОЛЕВАЕМОСТЬ  
НАСЕЛЕНИЯ**

**ИНВАЛИДНОСТЬ  
НАСЕЛЕНИЯ**

**8**

<b>ЛЕЧЕБНО-ПРОФИЛАКТИЧЕСКАЯ ПОМОЩЬ НАСЕЛЕНИЮ</b>	
Медицинские организации .....	167
Число больничных коек по специализации ....	167
Число больничных коек на 10 000 человек населения по городам и районам .....	168
Численность медицинских кадров .....	168
Численность врачей по отдельным специальностям .....	168
Численность врачей на 10 000 человек населения по городам и районам .....	169
Численность среднего медицинского персонала по отдельным специальностям .....	170
Хирургическая работа в стационарах в 2009 г. ...	170
Обслуживание населения скорой медицинской помощью .....	171
Медицинская помощь женщинам и детям .....	171
Прерывание беременности (аборты) .....	171
Прерывание беременности (аборты) по возрастным группам женщин .....	171
Профилактические осмотры населения, подлежащего периодическим осмотрам .....	172
Результаты профилактических осмотров детей в возрасте 0-14 лет и подростков-школьников 15-17 лет .....	172
Охват детей в возрасте 0-2 лет профилактическими прививками .....	172
<b>ЗАБОЛЕВАЕМОСТЬ НАСЕЛЕНИЯ</b>	
Заболеваемость населения по основным классам болезней .....	173
Заболеваемость населения отдельными инфекционными болезнями .....	174
Заболеваемость населения ВИЧ-инфекцией ...	174
Заболеваемость населения злокачественными новообразованиями .....	174
Заболеваемость населения злокачественными новообразованиями по возрастным группам ...	175
Заболеваемость активным туберкулезом .....	175
Заболеваемость активным туберкулезом по возрастным группам .....	176
Заболеваемость населения болезнями, передаваемыми преимущественно половым путем .....	176
Заболеваемость населения болезнями, передаваемыми преимущественно половым путем, по возрастным группам .....	177
Заболеваемость психическими расстройствами и расстройствами поведения .....	178
Заболеваемость психическими расстройствами и расстройствами поведения, связанными с употреблением психоактивных веществ .....	178
Заболеваемость детей в возрасте 0-14 лет и подростков в возрасте 15-17 лет наркоманией ...	178
Заболеваемость детей в возрасте 0-14 лет и подростков в возрасте 15-17 лет токсикоманией ...	179
Заболеваемость женщин отдельными болезнями .....	179
Заболеваемость детей в возрасте 0-14 лет по основным классам болезней .....	181
Заболеваемость подростков в возрасте 15-17 лет по основным классам болезней .....	182
<b>ИНВАЛИДНОСТЬ НАСЕЛЕНИЯ</b>	
Численность лиц, впервые признанных инвалидами .....	183
Распределение численности лиц, впервые признанных инвалидами, по возрасту и группам инвалидности в городской и сельской местности .....	183
Распределение численности лиц в возрасте 18 лет и старше, впервые признанных инвалидами, по причинам инвалидности .....	184
Распределение численности детей в возрасте до 18 лет, впервые признанных инвалидами, по причинам инвалидности .....	185
Численность инвалидов, состоявших на учете в Отделении Пенсионного фонда по Республике Коми .....	185
Численность инвалидов .....	186
Стационарные учреждения социального обслуживания граждан пожилого возраста и инвалидов .....	186
Социальное обслуживание граждан пожилого возраста и инвалидов-взрослых .....	187
Методологические пояснения .....	187

В разделе приведены данные о сети и деятельности учреждений здравоохранения, медицинских кадрах. Содержатся статистические материалы, характеризующие показатели общей заболеваемости населения и по отдельным болезням (по данным Министерства здравоохранения Республики Коми), а также сведения об инвалидности населения (по данным Отделения Пенсионного фонда по Республике Коми и Агентства Республики Коми по социальному развитию).

Более подробная статистическая информация о развитии сферы здравоохранения представлена в сборнике Комистата «Здравоохранение в Республике Коми. 2009».

## ЛЕЧЕБНО-ПРОФИЛАКТИЧЕСКАЯ ПОМОЩЬ НАСЕЛЕНИЮ

### Медицинские организации

(на конец года)

Годы	Число больничных учреждений, ед	Число больничных коек		Число амбулаторно-поликлинических учреждений, ед <sup>2)</sup>	Мощность амбулаторно-поликлинических учреждений, посещений в смену		Годы	Число больничных учреждений, ед <sup>1)</sup>	Число больничных коек		Число амбулаторно-поликлинических учреждений, ед <sup>2)</sup>	Мощность амбулаторно-поликлинических учреждений, посещений в смену	
		всего, тыс	на 10 000 человек населения		всего, тыс	на 10 000 человек населения			всего, тыс	на 10 000 человек населения		всего, тыс	на 10 000 человек населения
1940	62	1,8	54	80	...	...	2000	115	12,5	120	197	32,0	306
1950	94	2,8	61	124	...	...	2001	119	12,4	121	199	32,1	311
1955	152	5,8	88	195	...	...	2002	116	12,2	120	208	32,8	322
1960	171	8,8	105	255	...	...	2003	111	12,0	119	200	32,6	324
1965	153	11,8	125	242	...	...	2004	99	11,6	116	219	33,0	331
1970	153	13,8	142	209	...	...	2005	98	11,1	113	229	33,1	336
1975	153	15,0	143	201	...	...	2006	98	11,3	116	231	33,5	344
1980	141	16,2	142	188	...	...	2007	70	11,1	114	158	33,6 <sup>3)</sup>	347
1985	136	16,9	138	194	...	...	2008	65	10,6	111	164	33,5 <sup>3)</sup>	350
1990	146	18,5	150	216	25,6	206	2009	63	10,6	111	146	33,3	350
1995	134	15,5	137	217	30,0	265							

<sup>1)</sup> До 2007 г. в число медицинских учреждений системы Министерства здравоохранения Республики Коми включены структурные подразделения (территориально обособленные), с 2007 г. - юридические лица, без учета структурных подразделений; с 2008 г. - без учета микропредприятий.

<sup>2)</sup> В 2007 г. - юридические лица, без учета структурных подразделений; с 2008 г. - юридические лица и структурные подразделения, входящие в состав юридических лиц; без учета микропредприятий.

<sup>3)</sup> Данные уточнены Министерством здравоохранения Республики Коми.

### Число больничных коек по специализации

	1995	2000	2003	2004	2005	2006	2007 <sup>1)</sup>	2008	2009
	<b>Всего, единиц</b>								
<b>Число больничных коек</b>	<b>15520</b>	<b>12503</b>	<b>12011</b>	<b>11594</b>	<b>11108</b>	<b>11312</b>	<b>11080</b>	<b>10638</b>	<b>10557</b>
из них:									
терапевтического профиля	3410	2527	2036	1957	1942	2013	2039	1563	1983
хирургического профиля	2977	2499	2347	2274	2290	2226	2268	2294	2263
онкологических	283	270	277	268	269	272	284	282	278
гинекологических	964	666	550	537	529	491	460	452	444
туберкулезных	684	605	699	610	608	607	603	873	1066
инфекционных	1070	589	503	431	431	407	408	453	489
офтальмологических	206	165	143	136	142	145	144	137	137
отоларингологических	208	174	154	128	126	116	115	111	109
дермато-венерологических	265	193	169	127	121	117	117	112	107
психиатрических	1240	1105	931	894	864	833	826	876	876
наркологических	244	177	185	179	171	171	183	183	172
неврологических	850	888	787	735	738	782	729	738	780
для беременных женщин и рожениц	904	829	867	794	789	786	771	763	738
общих коек	764	305	256	153	160	285	71	153	89
	<b>На 10 000 человек населения</b>								
<b>Число больничных коек</b>	<b>137,0</b>	<b>119,9</b>	<b>119,4</b>	<b>116,4</b>	<b>112,8</b>	<b>116,1</b>	<b>114,4</b>	<b>111,0</b>	<b>111,0</b>
из них:									
терапевтического профиля	30,1	24,2	20,2	19,6	19,7	20,7	21,1	16,3	20,8
хирургического профиля	26,3	24,0	23,3	22,8	23,2	22,8	23,4	23,9	23,8
онкологических	2,5	2,6	2,7	2,7	2,7	2,8	2,9	2,9	2,9
гинекологических <sup>2)</sup>	16,7	12,3	10,4	10,2	10,2	9,6	9,0	9,0	8,8
туберкулезных	6,0	5,8	6,9	6,1	6,2	6,2	6,2	9,1	11,2
инфекционных	9,4	5,6	5,0	4,3	4,4	4,2	4,2	4,7	5,1
офтальмологических	1,8	1,6	1,4	1,4	1,4	1,5	1,5	1,4	1,4
отоларингологических	1,8	1,7	1,5	1,3	1,3	1,2	1,2	1,2	1,1
дермато-венерологических	2,3	1,9	1,7	1,3	1,2	1,2	1,2	1,2	1,1
психиатрических	10,9	10,6	9,3	9,0	8,8	8,5	8,5	9,1	9,2
наркологических	2,2	1,7	1,8	1,8	1,7	1,8	1,9	1,9	1,8
неврологических	7,5	8,5	7,8	7,4	7,5	8,0	7,5	7,7	8,2
для беременных женщин и рожениц <sup>2)</sup>	28,4	27,3	29,0	27,0	27,3	27,7	27,8	28,3	27,7
общих коек	6,7	2,9	2,5	1,5	1,6	2,9	0,7	1,6	0,9

<sup>1)</sup> 2007 г. - исключены койки реорганизованного государственного медицинского учреждения в санаторно-профилактическое, а так же часть общего коечного фонда перераспределена на коечный фонд другой специализации.

<sup>2)</sup> Число коек для гинекологических больных рассчитано на 10 000 женщин, для беременных и рожениц - на 10 000 женщин фертильного возраста (15-49 лет).



**Число больничных коек на 10 000 человек населения по городам и районам**

(на конец года; единиц)

	1990	1995	2000	2003	2004	2005	2006	2007	2008	2009
<b>Республика Коми</b>	<b>149,6</b>	<b>137,0</b>	<b>119,9</b>	<b>119,4</b>	<b>116,4</b>	<b>112,8</b>	<b>116,1</b>	<b>114,4</b>	<b>111,0</b>	<b>111,0</b>
Сыктывкар	216,4	181,3	180,6	179,3	180,2	175,2	183,4	178,7	168,4	165,0
Воркута	157,7	159,1	149,8	158,0	144,4	140,1	140,6	149,5	113,1	103,7
Вуктыл	114,6	85,8	82,2	83,2	87,6	86,5	81,3	82,0	80,2	78,7
Инта	151,3	116,2	107,8	102,9	92,9	89,0	87,7	86,9	89,7	88,9
Печора	151,5	146,8	131,5	127,5	128,2	116,7	121,5	119,3	108,9	108,8
Сосногорск	112,1	114,5	82,1	73,7	71,4	70,6	63,0	61,7	62,4	57,9
Усинск	108,5	96,5	88,6	83,6	83,7	82,5	80,1	81,1	74,8	72,5
Ухта	119,6	124,2	99,5	102,4	95,6	89,4	99,2	86,0	125,5	121,1
районы										
Ижемский	93,2	84,5	75,1	75,8	71,9	71,8	69,2	75,4	60,0	57,5
Княжпогостский	134,8	100,4	73,9	76,0	81,2	82,1	85,5	95,3	85,8	203,1 <sup>1)</sup>
Койгородский	148,5	155,8	104,1	108,1	111,3	105,7	108,1	84,3	85,5	84,3
Корткеросский	120,8	139,3	62,6	74,2	64,7	62,9	63,5	54,7	48,8	49,4
Прилузский	176,5	110,4	83,2	76,9	62,3	60,5	60,3	62,7	62,1	60,6
Сыктывдинский	86,6	86,8	62,7	60,3	47,0	47,3	52,7	51,9	52,1	18,2 <sup>2)</sup>
Сысольский	114,5	108,3	74,9	75,1	60,8	61,0	62,2	62,3	63,4	61,4
Троицко-Печорский	156,3	152,4	85,9	88,6	86,9	87,4	78,6	89,1	91,1	78,7
Удорский	114,4	98,1	59,5	62,2	59,4	57,0	58,5	58,9	59,9	59,7
Усть-Вымский	140,9	139,3	97,6	99,7	94,0	97,0	98,6	99,8	100,1	128,1 <sup>1)</sup>
Усть-Куломский	106,7	101,3	67,6	68,5	68,3	69,2	70,7	70,4	54,0	48,6
Усть-Цилемский	112,7	63,1	64,3	66,0	74,8	70,3	68,4	69,6	71,2	66,8

<sup>1)</sup> С учетом больничных коек системы Управления Федеральной службы исполнения наказаний по Республике Коми.<sup>2)</sup> Сокращение больничных коек в учреждениях системы Министерства здравоохранения Республики Коми.**Численность медицинских кадров**

(на конец года)

Годы	Численность врачей		Численность среднего медицинского персонала		Годы	Численность врачей		Численность среднего медицинского персонала	
	всего, тыс чел	на 10 000 человек населения	всего, тыс чел	на 10 000 человек населения		всего, тыс чел	на 10 000 человек населения	всего, тыс чел	на 10 000 человек населения
1940	0,3	8	1,4	44	2000	4,3	41	14,1	136
1950	0,6	13	2,2	47	2001	4,3	42	13,9	135
1955	1,2	16	4,1	62	2002	4,4	44	14,1	139
1960	1,5	18	6,6	78	2003	4,4	43	13,9	138
1970	2,6	27	11,8	122	2004	4,4	44	13,6	136
1975	3,4	32	14,1	133	2005	4,3	44	13,4	136
1980	4,0	35	15,8	138	2006	4,5	46	13,6	140
1985	4,8	39	18,4	151	2007	4,4	45	13,5	139
1990	5,2	42	19,5	157	2008	4,4	46	13,3	139
1995	4,6	41	15,4	136	2009	4,4	46	13,2	138

**Численность врачей по отдельным специальностям<sup>1)</sup>**

	1970	1975	1980	1985	1990	1995	2000	2003	2004	2005	2006	2007	2008	2009
	<b>Всего, человек</b>													
<b>Численность врачей - всего</b>	<b>2057</b>	<b>2780</b>	<b>3229</b>	<b>3988</b>	<b>4211</b>	<b>3878</b>	<b>4309</b>	<b>4367</b>	<b>4376</b>	<b>4338</b>	<b>4492</b>	<b>4399</b>	<b>4380</b>	<b>4422</b>
в том числе:														
терапевтического профиля	326	483	560	901	697	529	830	860	854	855	912	915	934	920
из них кардиологи	...	...	...	...	...	...	51	51	52	56	51	51	56	58
хирургического профиля <sup>2)</sup>	227	316	350	399	204	157	563	579	574	570	577	570	565	570
акушеры-гинекологи	158	193	218	249	267	266	267	262	255	263	252	253	257	245
педиатры <sup>3)</sup>	293	378	454	515	557	478	513	483	472	469	471	404	477	468
офтальмологи	49	58	65	76	86	85	81	90	95	93	92	82	76	81
неврологи <sup>4)</sup>	52	77	91	111	119	142	172	185	195	187	196	182	184	187
психиатры и наркологи	36	57	89	134	156	126	148	167	175	169	181	172	166	174
фтизиатры	87	83	84	76	79	70	75	79	80	72	77	77	87	85
дермато-венерологи	41	52	56	62	57	49	59	55	54	57	57	59	50	54
рентгенологи и радиологи	84	107	126	138	110	106	114	114	114	103	113	111	118	120
врачи по лечебной физкультуре и спортивной медицине	6	7	8	22	32	31	23	25	20	20	21	23	23	21
врачи санитарно-противо-эпидемической группы и врачей по общей гигиене	122	136	202	241	238	228	179	164	159	95	91	96	94	86
стоматологи	137	177	219	477	335	348	440	409	416	413	440	420	361	366

(окончание)

	1970	1975	1980	1985	1990	1995	2000	2003	2004	2005	2006	2007	2008	2009
<b>На 10 000 человек населения</b>														
<b>Численность врачей - всего</b>	<b>21,2</b>	<b>26,2</b>	<b>28,4</b>	<b>32,7</b>	<b>34,0</b>	<b>34,2</b>	<b>41,3</b>	<b>43,4</b>	<b>43,9</b>	<b>44,0</b>	<b>46,1</b>	<b>45,4</b>	<b>45,7</b>	<b>46,5</b>
в том числе:														
терапевтического профиля	3,3	4,5	4,9	7,4	5,6	4,7	8,0	8,6	8,6	8,7	9,4	9,5	9,7	9,7
из них кардиологи	...	...	...	...	...	...	0,5	0,5	0,5	0,6	0,5	0,5	0,6	0,6
хирургического профиля <sup>2)</sup>	2,3	1,7	3,1	3,3	1,6	1,4	5,4	5,8	5,8	5,8	5,0	5,9	5,9	6,0
акушеры-гинекологи <sup>5)</sup>	3,3	3,3	3,9	4,2	4,3	4,6	4,9	5,0	4,9	5,1	4,9	5,0	5,1	4,9
педиатры <sup>3)</sup>	9,9	13,4	16,0	15,6	17,2	18,1	25,5	28,3	28,6	29,3	30,1	25,8	30,8	30,1
офтальмологи	0,5	0,5	0,6	0,6	0,7	0,8	0,8	0,9	1,0	0,9	0,9	0,8	0,8	0,9
неврологи <sup>4)</sup>	0,5	0,7	0,8	0,9	1,0	1,3	1,6	1,8	2,0	1,9	2,0	1,9	1,9	2,0
психиатры и наркологи	0,4	0,5	0,8	1,1	1,3	1,1	1,4	1,7	1,8	1,7	1,9	1,8	1,7	1,8
фтизиатры	0,9	0,8	0,7	0,6	0,6	0,6	0,7	0,8	0,8	0,7	0,8	0,8	0,9	0,9
дермато-венерологи	0,4	0,5	0,5	0,5	0,5	0,4	0,6	0,5	0,5	0,6	0,6	0,6	0,5	0,6
рентгенологи и радиологи	0,9	1,0	1,1	1,1	0,9	0,9	1,1	1,1	1,1	1,0	1,2	1,1	1,2	1,3
врачи по лечебной физкультуре и спортивной медицине	0,1	0,1	0,1	0,2	0,3	0,3	0,2	0,2	0,2	0,2	0,2	0,2	0,2	0,2
врачи санитарно-противоэпидемической группы и врачей по общей гигиене	1,2	1,3	1,8	2,0	1,9	2,0	1,7	1,6	1,6	1,0	0,9	1,0	1,0	0,9
стоматологи	1,4	1,7	1,9	3,9	2,7	3,1	4,2	4,1	4,2	4,2	4,5	4,3	3,8	3,8

<sup>1)</sup> До 2000 г. данные представлены по учреждениям системы Министерства здравоохранения Республики Коми.

<sup>2)</sup> С 2000 г. - с учетом анестезиологов и реаниматологов.

<sup>3)</sup> С 2000 г. в составе педиатров учитываются детские хирурги, детские эндокринологи и детские онкологи; численность педиатров рассчитана на 10 000 детей в возрасте 0-14 лет.

<sup>4)</sup> До 2000 г. - невропатологи.

<sup>5)</sup> Численность акушеров-гинекологов рассчитана на 10 000 женщин.

### Численность врачей на 10 000 человек населения по городам и районам

(на конец года; человек)

	1990	1995	2000	2003	2004	2005	2006	2007	2008	2009
<b>Республика Коми</b>	<b>41,9</b>	<b>40,6</b>	<b>41,3</b>	<b>43,4</b>	<b>43,9</b>	<b>44,0</b>	<b>46,1</b>	<b>45,4</b>	<b>45,7</b>	<b>46,5</b>
Сыктывкар	62,9	67,8	74,0	79,0	80,9	81,7	87,2	87,0	88,3	87,2
Воркута	48,2	44,0	41,6	43,6	42,4	41,0	43,1	42,5	39,2	39,0
Вуктыл	29,3	25,1	22,2	29,1	26,6	28,5	26,7	25,9	22,2	23,5
Инта	45,8	37,9	37,7	36,1	36,5	35,3	35,6	37,5	35,9	35,7
Печора	44,4	38,1	38,8	40,3	38,7	39,0	41,5	33,6	33,1	33,2
Сосногорск	32,8	30,5	25,3	24,0	23,4	23,4	21,5	21,1	22,2	24,0
Усинск	30,5	27,5	23,3	23,4	27,9	28,5	31,3	30,5	26,4	26,0
Ухта	45,4	44,0	43,2	47,2	45,5	44,6	45,0	44,1	46,5	48,1
районы										
Ижемский	24,1	15,2	13,4	16,9	14,3	11,6	13,3	13,0	13,2	13,0
Княжпогостский	29,3	20,0	19,4	17,7	20,2	19,3	19,0	17,9	17,9	26,7
Койгородский	22,3	23,4	24,3	25,5	25,8	23,3	27,8	25,9	25,2	27,7
Корткеросский	22,3	23,2	23,8	21,8	21,6	23,4	23,1	21,9	22,2	19,3
Прилузский	26,1	26,6	26,6	27,5	28,5	28,5	27,7	27,2	26,8	27,8
Сыктывдинский	18,8	23,9	23,9	27,3	28	28,1	29,7	29,6	29,7	27,9
Сысольский	18,2	16,7	20,0	17,3	18,1	18,9	20,9	20,6	20,9	21,3
Троицко-Печорский	30,9	21,3	21,5	22,0	20,2	21,3	21,0	21,3	22,5	23,0
Удорский	25,6	17,8	14,1	13,3	12,3	14,2	13,1	12,0	12,6	13,6
Усть-Вымский	30,8	28,1	28,3	29,6	28,5	28,6	28,2	28,2	27,9	34,2
Усть-Куломский	15,2	18,4	14,4	15,4	15,2	15,1	15,6	15,7	17,2	19,1
Усть-Цилемский	21,3	13,8	10,8	11,8	13,3	13,5	12,4	14,1	12,9	16,2

**Численность среднего медицинского персонала по отдельным специальностям <sup>1)</sup>**

	1970	1975	1980	1985	1990	1995	2000	2003	2004	2005	2006	2007	2008	2009
<b>Всего, тысяч человек</b>														
<b>Численность среднего медицинского персонала -</b>														
всего	<b>8,9</b>	<b>10,3</b>	<b>11,6</b>	<b>13,1</b>	<b>14,4</b>	<b>13,0</b>	<b>14,1</b>	<b>13,9</b>	<b>13,6</b>	<b>13,4</b>	<b>13,6</b>	<b>13,5</b>	<b>13,3</b>	<b>13,2</b>
из них:														
фельдшеры	2,0	2,3	2,5	3,1	2,9	1,6	1,5	1,5	1,5	1,5	1,5	1,5	1,5	1,5
акушерки	1,4	1,6	1,6	1,5	1,6	0,9	0,8	0,7	0,7	0,7	0,7	0,7	0,6	0,6
медицинские сестры	4,5	4,5	5,9	6,6	7,5	8,5	9,1	9,2	9,0	9,0	9,0	8,9	8,8	8,7
лаборанты, медицинские														
лабораторные техники <sup>2)</sup>	0,3	0,4	0,5	0,6	0,8	0,8	1,0	1,0	1,0	1,0	1,1	1,0	0,9	1,0
рентгенолаборанты	0,1	0,1	0,2	0,2	0,2	0,2	0,3	0,3	0,2	0,3	0,3	0,3	0,3	0,3
зубные врачи	0,3	0,1	0,3	0,2	0,2	0,2	0,3	0,3	0,3	0,3	0,3	0,3	0,3	0,3
<b>На 10 000 человек населения</b>														
<b>Численность среднего медицинского персонала -</b>														
всего	<b>91,7</b>	<b>97,1</b>	<b>102,1</b>	<b>107,6</b>	<b>116,4</b>	<b>114,4</b>	<b>135,7</b>	<b>138,0</b>	<b>136,4</b>	<b>136,1</b>	<b>140,0</b>	<b>139,3</b>	<b>138,6</b>	<b>138,4</b>
из них:														
фельдшеры	20,3	21,7	21,9	25,0	23,7	14,2	14,3	15,0	15,0	14,8	15,9	15,7	15,9	15,8
акушерки <sup>3)</sup>	29,2	31,4	28,8	25,3	25,6	17,1	15,2	13,1	12,8	12,7	13,1	12,9	12,6	12,5
медицинские сестры	45,9	42,4	51,6	54,0	60,7	75,2	87,0	91,1	90,5	90,7	92,0	92,1	92,3	91,5
лаборанты, медицинские														
лабораторные техники <sup>2)</sup>	3,1	3,8	4,4	5,0	6,2	8,5	10,0	10,4	10,3	10,5	10,9	10,5	10,3	10,5
рентгенолаборанты	1,4	1,4	1,7	1,5	1,7	2,1	2,5	2,5	2,5	2,5	2,6	2,6	2,8	3,2
зубные врачи	3,4	1,7	2,9	1,5	1,6	1,9	2,5	3,0	3,1	3,2	3,4	3,5	3,1	3,2

<sup>1)</sup> До 2000 г. - данные представлены по учреждениям системы Министерства здравоохранения Республики Коми.

<sup>2)</sup> До 2000 г. - фельдшеры-лаборанты.

<sup>3)</sup> Численность акушерок рассчитана на 10 000 женщин.

Численность среднего медицинского персонала на одного врача в 2009 г. составила 3 человека (в 2008 г. - 3,1).

**Хирургическая работа в стационарах в 2009 г.**

	Число операций, проведенных в стационаре		Из них число операций с применением высоких медицинских технологий				Умерло оперированных в стационаре, чел		Из них умерло после операций, проведенных с применением высоких медицинских технологий, в процентах от общего числа умерших после операции	
	всего	детям до 18 лет	всего		детям до 18 лет		всего	детям до 18 лет	всего	детям до 18 лет
			число операций	в процентах от общего числа операций	число операций	в процентах от общего числа операций				
<b>Всего</b>	<b>66161</b>	<b>6661</b>	<b>2526</b>	<b>3,8</b>	<b>264</b>	<b>4,0</b>	<b>610</b>	<b>9</b>	<b>5,4</b>	<b>22,2</b>
из них операции:										
на нервной системе	705	99	26	3,7	23	23,2	88	2	1,1	50,0
на эндокринной системе	273	2	-	-	-	-	-	-	-	-
на органе зрения	4829	365	664	13,8	-	-	-	-	-	-
на органах уха, горла, носа	1795	201	1	0,06	-	-	10	-	-	-
на органах дыхания	2585	1002	30	1,2	4	0,4	70	-	-	-
на сердце	793	29	737	92,9	29	100,0	24	-	91,7	-
на сосудах	1153	78	189	16,4	-	-	14	-	50,0	-
на органах брюшной полости	7924	1119	70	0,9	9	0,8	264	4	0,4	25,0
на почках и мочеточниках	376	23	80	21,3	23	100,0	4	-	-	-
на предстательной железе	257	-	71	27,6	-	-	3	-	33,3	-
по поводу стерилизации мужчин	-	-	-	-	-	-	-	-	-	-
на женских половых органах	11595	100	88	0,8	-	-	6	-	-	-
акушерские	15426	400	-	-	-	-	-	-	-	-
на костно-мышечной системе	6263	656	143	2,3	18	2,8	62	-	-	-
на молочной железе	862	9	34	4,0	-	-	1	-	-	-
на коже и подкожной клетчатке	7668	1690	36	0,5	-	-	35	-	-	-

Обслуживание населения скорой медицинской помощью <sup>1)</sup>

	1970	1975	1980	1985	1990	1995	2000	2003	2004	2005	2006	2007	2008	2009
Число станций (отделений) скорой медицинской помощи (на конец года), ед	12 <sup>2)</sup>	11 <sup>2)</sup>	14	26	34	31	35	35	37	36	36	34	36	34
Численность лиц, которым оказана помощь амбулаторно и при выездах, чел:														
всего, тыс	282,3	338,2	409,9	494,5	489,7	516,2	468,5	434,8	399,7	378,4	365,1	365,2	360,1	371,0
на 1 000 человек населения	472	494	506	411	394	451	446	430	399	382	375	377	376	389

<sup>1)</sup> Данные приведены по учреждениям системы Министерства здравоохранения Республики Коми.

<sup>2)</sup> Без учета отделений скорой медицинской помощи в сельских населенных пунктах.

## Медицинская помощь женщинам и детям

(на конец года; единиц)

Годы	Число коек для беременных женщин и рожениц	Число коек для больных детей		Число женских консультаций, детских поликлиник и амбулаторий	Число фельдшерско-акушерских пунктов
		всего	на 1 000 детей		
1940	388	...	...	16	...
1950	437	...	...	34	...
1955	640	...	...	48	...
1960	797	...	...	62	477
1965	1112	...	...	78	534
1970	1047	2538	8,8	94	466
1975	1039	3093	10,7	93	440
1980	1146	3122	11,0	101	430
1985	1073	3077	9,7	118	418
1990	1080	3584	11,1	127	395
1995	904	2644	10,0	117	400
2000	829	2124	10,6	113	407
2001	851	1973	10,4	111	412
2002	873	1978	11,1	107	408
2003	867	1949	11,4	112	401
2004	794	1635	9,9	117	390
2005	789	1621	10,1	117	381
2006	786	1627	10,4	117	389
2007	771	1622	10,4	104	373
2008	763	1805	11,6	94	354
2009	738	1606	10,3	98	346

## Прерывание беременности (аборты)

Годы	Число абортов <sup>1)</sup> - всего	На 1 000 женщин в возрасте 15-49 лет	На 100 родов	Годы	Число абортов <sup>1)</sup> - всего	На 1 000 женщин в возрасте 15-49 лет	На 100 родов
1970	42563	163,8	257	2002	16325	54,2	147
1975	43919	141,1	256	2003	16042	53,5	140
1980	40948	131,6	209	2004	15437	52,0	135
1985	45098	132,7	195	2005	14948	51,2	136
1990	29851	93,3	209	2006	14029	49,0	129
1995	19977	62,9	192	2007	14128	50,4	123
2000	19143	62,7	193	2008	11014	40,3	95
2001	17406	57,4	170	2009	10211	38,4	86

<sup>1)</sup> Женщины в возрасте 15-49 лет.

## Прерывание беременности (аборты) по возрастным группам женщин

	1995	2000	2003	2004	2005	2006	2007	2008	2009
Всего абортов <sup>1)</sup> , тыс	20	19,1	16,0	15,4	14,9	14,0	14,1	11,0	10,2
из них мини-аборты	4,9	6,3	1,5 <sup>3)</sup>	3,1	2,6	3,7	4,3	2,6	2,5
в том числе у женщин в возрасте, лет:									
до 15	36	19	12	18	23	13	24	9	10
15-19	2605	2180	2055	1924	1763	1690	1538	1128	876
20-34	12939	12650	11104	10761	10363	9772	10073	8018	7479
35 и старше	4397	4294	2871	2734	2799	2554	2493	1859	1846
Число абортов на 1 000 женщин в возрасте, лет:									
до 15	0,3	0,2	0,1	0,2	0,3	0,2	0,3	0,1	0,1
15-19	56,3	47,9	43,8	41,9	39,9	40,9	41,0	33,4	28,6
20-34	101,4	108,5	93,4	89,5	85,6	80,1	81,8	64,9	61,0
35 и старше	30,5	30,0	21,4	21,0	22,1	20,8	20,8	16,0	16,4
Число абортов у первобеременных <sup>2)</sup>	1539	2327	1992	1814	1860	1804	1634	1372	1108

<sup>1)</sup> Женщины в возрасте 15-49 лет.

<sup>2)</sup> Данные приведены по учреждениям системы Министерства здравоохранения Республики Коми.

<sup>3)</sup> Без учета мини-абортов, проведенных в учреждениях системы Министерства здравоохранения Республики Коми.

**Профилактические осмотры населения, подлежащего периодическим осмотрам**

	1985	1990	1995	2000	2003	2004	2005	2006	2007	2008	2009
<b>Всего осмотренных, тыс чел:</b>											
взрослых	208,9	149,7	161,4	156,5	133,6	153,0	152,9	168,9	207,3	190,0	177,5
подростков <sup>1)</sup>	...	36,0	26,0	18,2	20,5	14,6	14,8	12,6	11,4	10,6	10,0
детей и подростков-школьников	279,3	269,5	163,7	111,0	140,9	131,1	132,9	126,8	122,4	121,5	119,7
<b>В процентах от численности подлежащих осмотрам:</b>											
взрослых	96	69	90	93	93	93	94	94	96	96	97
подростков <sup>1)</sup>	...	85	94	90	96	97	98	98	98	98	97
детей и подростков-школьников	...	71	50	41	59	63	68	67	66	66	66

<sup>1)</sup> Без численности подростков-школьников 15-17 лет.

**Результаты профилактических осмотров детей в возрасте 0-14 лет и подростков-школьников 15-17 лет**

	1980	1985	1990	1995	2000	2003	2004	2005	2006	2007	2008	2009
<b>Численность осмотренных детей и подростков -</b>												
всего, тыс чел	243,6	279,3	269,5	163,7	111,0	140,9	131,1	132,9	126,8	122,4	121,5	119,7
<b>Выявлено при осмотре детей и подростков-школьников:</b>												
с понижением остроты слуха:												
тыс чел	0,8	0,7	0,9	0,7	0,5	0,7	0,5	0,5	0,5	0,4	0,4	0,3
в процентах от численности осмотренных	0,3	0,3	0,3	0,4	0,5	0,5	0,4	0,4	0,4	0,3	0,3	0,3
с понижением остроты зрения:												
тыс чел	23,5	27,8	28,8	23,2	18,9	20,8	20,1	18,6	17,5	16,7	16,5	15,8
в процентах от численности осмотренных	9,6	9,9	10,9	14,2	17,0	14,7	15,3	14,0	13,8	13,6	13,6	13,2
с дефектами речи:												
тыс чел	4,2	4,9	6,2	6,0	4,2	5,6	5,3	5,2	4,8	5,0	5,2	5,5
в процентах от численности осмотренных	1,7	1,8	2,3	3,7	3,8	3,9	4,0	3,9	3,8	4,1	4,3	4,6
со сколиозом:												
тыс чел	1,8	1,0	1,3	1,9	3,1	3,4	3,2	2,9	2,5	2,5	2,6	2,6
в процентах от численности осмотренных	0,7	0,4	0,5	1,2	2,8	2,4	2,4	2,2	1,9	2,0	2,1	2,2
с нарушениями осанки:												
тыс чел	6,1	7,5	8,1	16,6	19,5	23,5	21,2	20,3	18,9	18,6	17,1	15,1
в процентах от численности осмотренных	2,5	0,3	3,0	10,1	17,6	16,7	16,1	15,3	14,9	15,1	14,1	12,6

**Охват детей в возрасте 0-2 лет профилактическими прививками**

	возраст	Вакцинация							Ревакцинация							
		удельный вес численности детей, которым сделана прививка, в численности детей, состоявших на учете, процентов							удельный вес численности детей, которым сделана прививка, в численности детей, состоявших на учете, процентов							
		2000	2004	2005	2006	2007	2008	2009	2000	2004	2005	2006	2007	2008	2009	
Привито против:																
туберкулеза	новорожденные (30 дней)	94,0	98,4	98,5	97,1	96,8	99,1	98,1	-	-	-	-	-	-	-	-
дифтерии	12 месяцев	97,7	98,9	98,8	98,8	98,6	99,1	98,6	24 месяца	96,4	98,5	98,4	98,4	98,2	98,8	98,4
коклюша	12 месяцев	96,5	98,4	98,3	98,4	98,2	98,7	98,3	24 месяца	94,9	98,0	97,9	98,1	98,0	98,7	98,2
полиомиелита	12 месяцев	98,9	99,0	98,9	99,0	98,8	99,3	98,7	24 месяца (вторая)	98,9	98,6	98,4	98,5	98,4	98,4	98,3
кори	24 месяца	98,9	99,3	99,4	99,3	99,4	99,5	98,9	-	-	-	-	-	-	-	-
эпидемического паротита	24 месяца	98,3	99,3	99,4	99,3	99,4	99,5	98,9	-	-	-	-	-	-	-	-

## ЗАБОЛЕВАЕМОСТЬ НАСЕЛЕНИЯ

## Заболеваемость населения по основным классам болезней

(зарегистрировано больных с диагнозом, установленным впервые в жизни; человек)

	2000	2003	2004	2005	2006	2007	2008	2009
	<b>Всего, тысяч человек</b>							
<b>Все болезни</b>	<b>1147</b>	<b>1055</b>	<b>986</b>	<b>934</b>	<b>922</b>	<b>930</b>	<b>916</b>	<b>938</b>
из них:								
некоторые инфекционные и паразитарные болезни	66	58	59	58	54	53	48	51
новообразования	8	9	10	9	10	9	9	10
болезни крови, кроветворных органов и отдельные нарушения, вовлекающие иммунный механизм	5	5	5	5	5	6	5	5
болезни эндокринной системы, расстройства питания и нарушения обмена веществ	9	10	9	8	11	13	13	12
психические расстройства и расстройства поведения	14	10	9	9	8	8	10	9
болезни нервной системы	24	16	14	11	11	12	13	12
болезни глаза и его придаточного аппарата	35	35	34	34	37	36	35	34
болезни уха и сосцевидного отростка	31	31	31	29	28	29	29	26
болезни системы кровообращения	14	18	16	16	16	17	17	18
болезни органов дыхания	584	489	440	409	402	407	401	435
болезни органов пищеварения	32	32	31	30	30	30	30	31
болезни кожи и подкожной клетчатки	71	77	78	72	69	68	65	63
болезни костно-мышечной системы и соединительной ткани	49	49	46	41	40	42	44	43
болезни мочеполовой системы	60	61	58	57	60	57	57	57
беременность, роды и послеродовый период	12	17	16	15	16	14	16	18
врожденные аномалии (пороки развития), деформации и хромосомные нарушения	3	2	2	2	2	3	3	3
травмы, отравления и некоторые другие последствия воздействия внешних причин	117	117	109	109	104	106	104	94
	<b>На 1 000 человек населения</b>							
<b>Все болезни</b>	<b>1092,3</b>	<b>1043,7</b>	<b>984,8</b>	<b>943,0</b>	<b>940,7</b>	<b>956,9</b>	<b>950,8</b>	<b>982,7</b>
из них:								
некоторые инфекционные и паразитарные болезни	62,5	57,0	58,5	58,5	55,3	54,1	49,7	53,8
новообразования	7,4	9,0	9,5	8,9	10,2	9,4	9,8	10,5
болезни крови, кроветворных органов и отдельные нарушения, вовлекающие иммунный механизм	4,3	4,7	5,0	4,9	5,5	5,7	5,6	5,5
болезни эндокринной системы, расстройства питания и нарушения обмена веществ	8,7	9,7	9,2	8,1	11,0	13,6	14,0	12,6
психические расстройства и расстройства поведения	12,9	9,8	9,0	9,1	8,3	8,6	10,1	9,0
болезни нервной системы	23,2	15,6	14,3	11,4	11,7	12,6	13,3	12,7
болезни глаза и его придаточного аппарата	33,1	34,9	34,1	34,3	37,4	37,3	36,1	35,5
болезни уха и сосцевидного отростка	29,4	30,5	31,1	29,1	28,4	30,2	29,7	27,1
болезни системы кровообращения	13,0	17,5	16,4	15,7	16,0	17,2	17,3	18,4
болезни органов дыхания	555,8	483,3	439,8	412,9	410,3	419,4	416,5	455,5
болезни органов пищеварения	30,7	31,5	30,9	30,4	30,2	31,3	31,0	32,4
болезни кожи и подкожной клетчатки	68,0	76,2	77,8	72,9	70,5	69,7	67,7	65,5
болезни костно-мышечной системы и соединительной ткани	47,0	48,1	45,8	41,5	40,4	43,1	45,3	45,1
болезни мочеполовой системы	56,8	60,6	57,8	57,7	61,1	59,0	58,9	59,4
беременность, роды и послеродовый период <sup>1)</sup>	39,1	56,4	51,6	53,0	54,1	51,1	59,0	67,1
врожденные аномалии (пороки развития), деформации и хромосомные нарушения	2,5	2,2	2,0	2,1	2,3	2,6	2,7	2,8
травмы, отравления и некоторые другие последствия воздействия внешних причин	111,6	115,6	108,6	110,0	106,3	108,9	107,9	98,9

<sup>1)</sup> На 1 000 женщин в возрасте 15-49 лет.

**Заболееваемость населения отдельными инфекционными болезнями <sup>1)</sup>**

(число зарегистрированных случаев заболевания)

	1990	1995	2000	2003	2004	2005	2006	2007	2008	2009
<b>Всего, случаев</b>										
Кишечные инфекции (включая сальмонеллез), тыс	9,2	8,6	6,9	5,4	5,7	5,4	4,9	5,2	5,0	5,3
Брюшной тиф и паратифы А, В, С	3	7	-	2	1	1	-	-	-	-
Скарлатина	1679	486	865	414	529	490	424	522	770	836
Дифтерия	6	1026	1	2	-	-	1	1	-	-
Краснуха	5899	1906	4483	1592	2224	3492	230	29	8	-
Коклюш	238	119	237	46	81	16	43	53	9	19
Корь	21	8	2	-	-	-	-	-	-	-
Грипп и острые инфекции верхних дыхательных путей, тыс	376,3	414,0	492,1	370,7	330,6	301,6	297,8	274,8	260,4	317,7
Вирусные гепатиты (острые и хронические заболевания)	2633	937	1242	892	859	828	633	675	725	562
Менингококковая инфекция	61	42	40	25	28	42	29	22	21	19
Паротит эпидемический	445	284	880	38	13	9	5	3	1	-
Туберкулез	365	615	739	663	676	666	651	926	882	786
Педикулез	2788	3009	1106	2188	2468	2160	1936	1225	1489	1845
Ветряная оспа	15157	7484	6121	6233	6961	8763	7890	8711	8076	8655
<b>На 100 000 человек населения</b>										
Кишечные инфекции (включая сальмонеллез)	738	749	657	533	568	546	500	533	524	551
Брюшной тиф и паратифы А, В, С	0,2	0,6	-	0,2	0,1	0,1	-	-	-	-
Скарлатина	135	42	82	41	53	49	43	54	80	88
Дифтерия	0,5	90	0,1	0,2	-	-	0,1	0,1	-	-
Краснуха	474	167	427	157	222	352	23	3	1	-
Коклюш	19	10	23	5	8	2	4	5	1	2
Корь	2	0,7	0,2	-	-	-	-	-	-	-
Грипп и острые инфекции верхних дыхательных путей, тыс	30,2	36,2	46,8	36,7	33,0	30,4	30,4	28,3	27,0	33,3
Вирусные гепатиты (острые и хронические заболевания)	212	82	118	88	86	84	65	69	75,3	59
Менингококковая инфекция	5	4	4	2	3	4	3	2	2	2
Паротит эпидемический	36	25	84	4	1	1	1	0,3	-	-
Туберкулез	29	54	70	66	68	67	66	95	92	82
Педикулез	224	263	105	216	247	216	198	126	155	193
Ветряная оспа	1221	654	583	617	695	884	805	897	838	906

<sup>1)</sup> По данным Управления Роспотребнадзора по Республике Коми.**Заболееваемость населения ВИЧ-инфекцией**

	2000	2003	2004	2005	2006	2007	2008	2009
Зарегистрировано больных ВИЧ-инфекцией								
всего, чел	74	297	364	447	464	500	587	631
на 100 000 человек населения	7,0	29,4	36,4	45,1	47,4	51,5	60,9	66,3
из них с впервые в жизни установленным диагнозом:								
всего, чел	39	91	80	117	69	112	106	106
на 100 000 человек населения	3,7	9,0	8,0	11,8	7,0	11,5	11,0	11,1

**Заболееваемость населения злокачественными новообразованиями**

	1990	1995	2000	2003	2004	2005	2006	2007	2008	2009
Выявлено больных с впервые в жизни установленным диагнозом:										
всего, чел	1914	2006	2279	2307	2287	2331	2404	2413	2520	2556
на 100 000 человек населения	154	175	217	228	228	235	245	248	261	268
Численность больных, состоявших на учете в лечебно-профилактических учреждениях:										
всего, чел	7642	9595	11584	12220	12280	12546	12386	12872	13478	14133
на 100 000 человек населения	616	847	1111	1215	1232	1274	1271	1330	1406	1480

### Заболееваемость населения злокачественными новообразованиями по возрастным группам <sup>1)</sup>

	1990	1995	2000	2003	2004	2005	2006	2007	2008	2009
Выявлено больных с впервые в жизни установленным диагнозом, случаев:										
мужчины	1184	1168	1332	1302	1214	1259	1311	1316	1336	1420
женщины	1021	1170	1278	1354	1425	1413	1459	1459	1520	1508
из них в возрасте, лет:										
0-14										
мужчины	16	16	14	16	14	4	11	10	8	9
женщины	11	13	5	6	10	10	6	8	4	12
15-19										
мужчины	5	3	7	3	7	7	14	1	7	9
женщины	4	7	10	10	10	9	9	1	4	2
20-39										
мужчины	84	74	71	49	41	52	48	52	54	54
женщины	120	116	113	117	114	131	117	107	94	106
40-59										
мужчины	569	539	516	532	507	526	567	563	580	566
женщины	370	462	491	538	554	567	581	593	629	600
60 и старше										
мужчины	510	536	724	702	645	670	671	690	687	782
женщины	516	572	659	683	737	696	746	750	789	788
На 100 000 человек населения:										
мужчины	189	207	263	269	254	267	281	284	292	314
женщины	165	201	235	257	272	272	284	285	300	300
из них в возрасте, лет:										
0-14										
мужчины	10	12	13	18	16	5	14	13	10	11
женщины	7	10	5	7	12	13	8	10	5	16
15-19										
мужчины	11	6	15	6	15	15	33	2	20	28
женщины	10	15	22	21	22	20	22	5	12	7
20-39										
мужчины	34	37	41	30	26	32	30	32	33	33
женщины	57	63	70	75	73	84	75	68	59	67
40-59										
мужчины	424	388	368	370	349	361	390	389	406	403
женщины	272	320	327	340	343	346	354	362	388	376
60 и старше										
мужчины	1597	1439	1655	1742	1698	1851	1897	1951	1892	2080
женщины	723	756	781	843	942	915	993	996	1028	1003

<sup>1)</sup> С учетом заболевших различными видами злокачественных новообразований с впервые в жизни установленным диагнозом.

### Заболееваемость активным туберкулезом

	1990	1995	2000	2003	2004	2005	2006	2007	2008	2009
Выявлено больных с впервые в жизни установленным диагнозом:										
всего, чел	365	616	717	664	650	623	592	670	653	611
на 100 000 человек населения	29	54	68	66	65	63	60	69	68	64
из них с диагнозом туберкулеза органов дыхания:										
всего, чел	320	564	663	611	616	578	541	626	610	579
на 100 000 человек населения	26	49	63	60	62	58	55	64	63	61
Численность больных, состоявших на учете в лечебно-профилактических учреждениях (на конец года):										
всего, чел	2063	2305	3022	2534	1902	1723	1607	1631	1585	1577
на 100 000 человек населения	166	204	290	251	191	174	165	168	165	166
из них с диагнозом туберкулеза органов дыхания:										
всего, чел	1814	2054	2715	2225	1681	1523	1434	1472	1448	1459
на 100 000 человек населения	146	181	260	221	169	155	147	152	151	153

В 2009 г. 61 % больных с диагнозом туберкулеза органов дыхания имели запущенную форму заболевания (в 2008 г. - 65 %).



**Заболеемость активным туберкулезом по возрастным группам**

	Всего, случаев								На 100 000 человек населения							
	2000	2003	2004	2005	2006	2007	2008	2009	2000	2003	2004	2005	2006	2007	2008	2009
Выявлено больных с впервые в жизни установленным диагнозом:																
мужчины	523	666	598	621	576	686	657	604	103	138	125	132	124	148	144	134
женщины	235	241	245	241	220	240	225	216	43	46	47	46	43	47	44	43
в том числе в возрасте, лет:																
0-14																
мужчины	25	18	20	21	16	13	7	15	24	20	23	25	20	16	9	19
женщины	21	22	21	16	18	14	16	8	21	26	26	20	23	18	21	11
15-17																
мужчины	13	5	9	5	9	2	1	4	44	16	31	19	37	9	5	23
женщины	6	9	4	7	4	2	6	3	21	31	14	28	18	9	32	18
18-24																
мужчины	47	80	50	63	71	99	72	57	78	133	82	101	112	156	116	96
женщины	32	35	34	60	27	34	28	29	54	58	56	48	43	55	47	51
25-34																
мужчины	90	161	137	157	140	196	194	168	113	198	167	191	171	240	239	206
женщины	55	65	48	48	55	60	53	56	74	85	62	62	70	76	67	70
35-44																
мужчины	149	189	168	159	138	122	164	141	149	218	204	204	185	167	232	202
женщины	49	55	59	52	52	43	46	39	50	64	72	67	70	59	66	57
45-54																
мужчины	130	155	154	150	138	176	143	150	177	195	192	186	171	218	178	191
женщины	29	32	49	57	34	56	45	36	36	36	54	63	37	61	50	40
55-64																
мужчины	47	41	41	48	46	49	57	46	132	132	131	147	135	140	145	108
женщины	17	11	16	18	16	19	19	25	36	26	37	40	34	40	35	43
65 и старше																
мужчины	22	17	19	18	18	29	19	23	95	67	73	69	69	111	77	98
женщины	26	12	14	13	14	12	12	20	47	21	24	22	23	20	20	35

**Заболеемость населения болезнями, передаваемыми преимущественно половым путем**

	1985	1990	1995	2000	2003	2004	2005	2006	2007	2008	2009
Выявлено больных с впервые в жизни установленным диагнозом:											
сифилис											
всего, чел	80	66	2235	1506	897	796	943	737	554	424	359
на 100 000 человек населения	7	5	195	143	89	80	95	75	57	44	38
гонорея (острая и хроническая)											
всего, чел	3208	3162	3856	2322	1388	1636	1575	1320	1202	1079	1003
на 100 000 человек населения	265	254	337	221	137	163	159	135	124	112	105
Численность больных сифилисом, состоявших											
на учете в лечебно-профилактических											
учреждениях (на конец года)											
всего, чел	682	255	3299	7787	3011	2486	2446	2288	2132	1968	1766
на 100 000 человек населения	56	21	291	747	299	249	248	235	220	205	186

### Заболееваемость населения болезнями, передаваемыми преимущественно половым путем, по возрастным группам

	1990	1995	2000	2003	2004	2005	2006	2007	2008	2009
Выявлено больных с впервые в жизни установленным диагнозом сифилиса:										
всего, чел										
мужчины	34	1065	751	450	432	467	371	296	211	190
женщины	32	1170	755	447	364	476	366	258	213	169
из них в возрасте, лет:										
0-14										
мужчины	-	1	9	2	-	4	-	2	2	1
женщины	-	2	5	4	1	6	6	2	1	1
15-19										
мужчины	2	114	72	38	24	36	25	17	13	9
женщины	4	327	126	85	56	77	58	38	24	18
20-39										
мужчины	25	783	526	295	283	312	251	205	145	122
женщины	26	721	518	289	254	311	244	180	146	123
40 и старше										
мужчины	7	167	144	115	125	115	95	72	51	58
женщины	2	120	106	69	53	82	58	38	42	27
на 100 000 человек населения:										
мужчины	5	189	148	93	90	99	80	64	46	42
женщины	5	201	139	85	70	92	71	50	42	34
из них в возрасте, лет:										
0-14										
мужчины	-	0,7	9	2	-	5	-	3	3	1
женщины	-	2	5	5	1	8	8	3	1	1
15-19										
мужчины	5	242	156	78	50	78	58	41	37	28
женщины	10	707	277	181	122	174	140	96	71	59
20-39										
мужчины	10	388	307	183	176	194	156	127	89	75
женщины	12	393	319	185	163	200	157	115	92	78
40 и старше										
мужчины	4	95	78	63	68	63	53	40	28	33
женщины	1	55	45	29	22	34	24	16	18	11
Выявлено больных с впервые в жизни установленным диагнозом гонореи:										
всего, чел										
мужчины	1780	2371	1590	924	1115	1109	953	885	797	746
женщины	1382	1485	732	464	521	466	367	317	282	257
из них в возрасте, лет:										
0-14										
мужчины	1	2	2	1	1	-	-	-	1	-
женщины	13	11	8	10	6	2	4	5	2	1
15-19										
мужчины	297	519	319	174	169	171	102	97	85	85
женщины	411	428	205	106	129	155	106	85	67	59
20-39										
мужчины	1433	1662	1128	684	861	868	790	731	673	617
женщины	894	915	441	305	344	278	226	208	182	179
40 и старше										
мужчины	49	188	141	65	84	70	61	57	38	44
женщины	64	131	78	43	42	31	31	19	31	18
на 100 000 человек населения:										
мужчины	285	421	314	191	233	235	205	191	174	165
женщины	223	255	135	88	100	90	71	62	56	51
из них в возрасте, лет:										
0-14										
мужчины	0,6	1	2	1	1	-	-	-	1	-
женщины	8	8	8	12	7	3	5	7	3	1
15-19										
мужчины	678	1102	693	356	352	373	237	236	264	268
женщины	979	926	451	226	281	351	257	215	199	193
20-39										
мужчины	576	824	657	424	536	540	490	452	412	378
женщины	427	499	272	196	221	179	145	133	115	114
40 и старше										
мужчины	29	107	77	35	46	39	34	32	21	25
женщины	31	60	33	18	18	13	13	8	13	8

**Заболеваемость психическими расстройствами и расстройствами поведения**

	1990	1995	2000	2003	2004	2005	2006	2007	2008	2009
Взято под наблюдение больных с впервые в жизни установленным диагнозом:										
всего, чел	1373	1609	1127	1006	793	743	684	578	470	627
на 100 000 человек населения	110	141	107	100	79	75	70	60	49	66
Обратилось больных за консультативно-лечебной помощью:										
всего, чел	2223	3576	7922	4382	4102	4009	4143	4227	4673	4014
на 100 000 человек населения	179	312	754	433	410	405	423	435	485	420
Численность больных, состоявших на учете в лечебно-профилактических учреждениях (на конец года):										
всего, тыс чел	21,5	18,4	15,3	14,6	14,3	13,5	12,7	12,0	10,8	10,3
на 100 000 человек населения	1734	1625	1465	1452	1433	1370	1303	1239	1127	1079
Численность больных, которым оказывалась консультативно-лечебная помощь (на конец года):										
всего, тыс чел	2,5	7,2	13,5	14,8	15,0	14,6	13,7	14,5	15,0	12,9
на 100 000 человек населения	202	636	1294	1473	1509	1484	1407	1500	1569	1358

**Заболеваемость психическими расстройствами и расстройствами поведения, связанными с употреблением психоактивных веществ**

	1990	1995	2000	2003	2004	2005	2006	2007	2008	2009
Взято под наблюдение больных с впервые в жизни установленным диагнозом <sup>1)</sup> :										
алкоголизм и алкогольные психозы										
всего, тыс чел	6,0	4,4	4,0	4,1	3,8	3,9	3,0	3,2	4,2	3,6
на 100 000 человек населения	482	386	380	403	375	394	304	329	432	379
наркомания и токсикомания										
всего, чел	213	344	622	444	348	383	324	414	410	377
на 100 000 человек населения	17	30	59	44	35	39	33	43	43	39
Численность больных, состоявших на учете в лечебно-профилактических учреждениях, с диагнозом (на конец года) <sup>1)</sup> :										
алкоголизм и алкогольные психозы										
всего, тыс чел	26,1	25,1	24,2	22,7	23,0	23,0	22,4	21,0	21,4	20,8
на 100 000 человек населения	2103	2220	2320	2260	2311	2336	2289	2157	2231	2187
наркомания и токсикомания										
всего, тыс чел	0,4	0,7	1,4	1,7	1,5	1,5	1,5	1,6	1,6	1,6
на 100 000 человек населения	32	62	134	169	150	151	155	163	168	163

<sup>1)</sup> Включая больных с вредными последствиями от употребления психоактивных веществ.

В 2009 г. на профилактический учет было взято в связи с употреблением с вредными последствиями алкоголя 1952 человека, наркотических веществ - 115, ненаркотических - 58 человек (в 2008 г. - соответственно 2135, 85 и 102 человека).

**Заболеваемость детей в возрасте 0-14 лет и подростков 15-17 лет наркоманией**

	1990	1995	2000	2003	2004	2005	2006	2007	2008	2009
Взято под наблюдение больных с впервые в жизни установленным диагнозом:										
всего, чел	...	-	1	-	-	-	-	-	-	-
дети	...	-	1	-	-	-	-	-	-	-
подростки	1	4	20	12	-	4	2	5	-	4
на 100 000 человек населения соответствующего возраста:										
дети	...	-	0,5	-	-	-	-	-	-	-
подростки	1,8	6,9	34,5	20,2	-	7,7	4,3	11,8	-	11,5
Численность больных, состоявших на учете в лечебно-профилактических учреждениях (на конец года):										
всего, чел	...	-	1	-	-	-	-	-	-	-
дети	...	-	1	-	-	-	-	-	-	-
подростки	2	5	22	10	4	7	10	4	3	5
на 100 000 человек населения соответствующего возраста										
дети	...	-	0,5	-	-	-	-	-	-	-
подростки	3,6	8,6	38,0	17,0	7,3	14,3	22,6	9	8	14,4
Кроме того, численность больных, состоявших на профилактическом учете в связи с употреблением с вредными последствиями наркотических веществ:										
всего, чел	...	-	23	1	-	1	1	1	-	-
дети	...	-	23	1	-	1	1	1	-	-
подростки	3	16	54	16	11	-	8	7	7	7
на 100 000 человек населения соответствующего возраста										
дети	...	-	11,5	0,6	-	0,6	0,6	0,6	-	-
подростки	5,4	27,7	93,2	27,2	20,2	-	18,1	16,5	18,2	20,2

### Заболеваемость детей в возрасте 0-14 лет и подростков 15-17 лет токсикоманией

	1990	1995	2000	2003	2004	2005	2006	2007	2008	2009
Взято под наблюдение больных с впервые в жизни установленным диагнозом:										
всего, чел										
дети	...	1	5	15	6	10	6	5	3	3
подростки	17	4	7	30	14	15	9	6	4	2
на 100 000 человек населения соответствующего возраста										
дети	...	0,4	2,4	8,6	3,6	6,1	3,8	3,2	1,9	1,9
подростки	30,8	6,9	12,1	50,5	24,7	29,0	19,3	14,2	10,4	5,8
Численность больных, состоявших на учете в лечебно-профилактических учреждениях (на конец года):										
всего, чел										
дети	...	1	6	19	13	20	17	13	7	5
подростки	33	7	12	54	55	52	51	38	23	20
на 100 000 человек населения соответствующего возраста										
дети	...	0,4	3,0	11,1	7,9	12,5	10,7	8,3	4,5	3,2
подростки	59,2	12,1	20,7	91,8	101,0	106,3	115,1	89,7	59,9	57,6
Кроме того, численность больных, состоявших на профилактическом учете в связи с употреблением с вредными последствиями наркотических веществ:										
всего, чел										
дети	...	214	58	130	124	151	97	82	70	44
подростки	214	147	183	92	127	126	114	91	80	51
на 100 000 человек населения соответствующего возраста										
дети	...	81,2	28,9	76,1	75,0	94,2	62,0	52,7	45,2	28,3
подростки	383,8	254,1	315,7	156,3	233,1	257,5	257,3	214,8	208,5	146,8

### Заболеваемость женщин отдельными болезнями

	1990	1995	2000	2003	2004	2005	2006	2007	2008	2009
Зарегистрировано больных с впервые в жизни установленным диагнозом										
всего, чел										
злокачественные новообразования	1021	1170	1278	1354	1425	1413	1459	1459	1520	1508
из них:										
молочной железы	197	211	237	256	245	264	292	290	296	331
шейки и тела матки, плаценты	119	143	158	170	208	202	200	203	218	189
яичника	62	58	82	70	86	72	87	74	94	74
активный туберкулез	81	177	235	241	245	241	220	240	225	216
алкоголизм и алкогольные психозы	...	355	566	754	632	626	600	532	653	499
эрозия и эктропион шейки матки	2977	2975	2923	2570	2679	2663	2792	2586	2722	2184
расстройства менструаций	652	3759	8230	9664	9334	8628	8134	7208	7007	7753
бесплодие	313	371	409	395	322	352	344	377	340	312
беременность, роды и послеродовой период, тыс	8	13	12	17	15	15	16	14	16	18
на 100 000 женщин										
злокачественные новообразования	165	201	235	257	272	272	284	286	300	300
из них:										
молочной железы	32	36	44	49	47	51	57	57	58	66
шейки и тела матки, плаценты	19	25	29	32	40	39	39	40	43	38
яичника	10	10	15	13	16	14	17	15	19	15
активный туберкулез	13	30	43	46	47	46	43	47	44	43
алкоголизм и алкогольные психозы	...	61	104	143	121	121	117	104	129	99
эрозия и эктропион шейки матки <sup>1)</sup>	690	706	706	622	648	643	674	625	661	533
расстройства менструаций <sup>2)</sup>	175,7	1018,0	2341,5	2886,0	2840,5	2684,5	2592,2	2354,9	2350,3	2672,7
бесплодие <sup>3)</sup>	107	128	148	146	120	132	130	145	133	125
беременность, роды и послеродовой период <sup>4)</sup>	2564	4003	3917	5643	5200	5302	5416	5111	5905	6710

<sup>1)</sup> На 100 000 женщин в возрасте 18 лет и старше.

<sup>2)</sup> На 100 000 женщин в возрасте 10-49 лет.

<sup>3)</sup> На 100 000 женщин в возрасте 18-49 лет.

<sup>4)</sup> На 100 000 женщин в возрасте 15-49 лет.

## Состояние здоровья беременных, рожениц, родильниц и новорожденных

	1990	1995	2000	2003	2004	2005	2006	2007	2008	2009
Численность женщин, закончивших										
беременность, чел	15258	10845	9733	11215	10863	10397	10535	11595	11788	11927
в том числе:										
родами в срок	13650	9551	8551	10060	9769	9426	9537	10419	10593	11251
преждевременными родами	630	562	458	453	484	413	388	413	457	676
абортами	978	732	724	702	610	558	610	763	738	700
Из числа закончивших беременность страдали, процентов:										
анемией	17,5	35,8	47,7	42,4	45,2	46,1	49,5	46,6	44,1	44,6
болезнями системы кровообращения	5,1	4,8	9,3	11,4	8,8	7,8	10,1	9,5	9,4	15,4
сахарным диабетом	...	0,1	0,1	0,1	0,2	0,2	0,1	0,2	0,3	0,5
отеками, протеинурией и гипертензивными										
расстройствами <sup>1)</sup>	13,4	16,4	10,7	11,1	11,2	10,4	9,8	8,4	7,3	8,8
болезнями мочеполовой системы	7,8	19,4	20,7	27,2	25,0	23,2	29,6	24,5	28,0	26,1
венозными осложнениями	...	2,5	3,4	4,2	4,3	4,4	4,2	4,5	4,9	4,8
Число заболеваний, осложнивших роды <sup>2)</sup> :										
анемия	1967	2200	3598	3247	3104	3026	3433	1949	2624	3003
болезни системы кровообращения	432	459	708	1009	1018	933	1020	508	1128	1457
сахарный диабет	-	10	13	19	22	20	19	26	56	81
отеки, протеинурия и гипертензивные										
расстройства <sup>1)</sup>	1849	1697	1313	1073	1180	925	903	837	953	1044
болезни мочеполовой системы	1238	1417	2226	1590	1386	1421	1439	1261	1120	1148
венозные осложнения	-	293	322	439	406	393	423	258	493	462
кровотечение в последовом и послеродовом										
периодах	145	314	215	182	182	159	183	151	147	128
нарушения родовой деятельности	1681	1655	1448	1206	1150	988	1205	1142	1209	1249
Родилось детей больными или заболели										
(с массой тела 1 000 г и более):										
всего, чел	3525	4021	4380	4386	4198	4340	4021	4250	3835	3924
в процентах от числа детей, родившихся										
живыми	21	37	44	38	37	40	37	37	33	33
из них новорожденные с заболеваниями:										
врожденные аномалии	...	2,8	3,2	3,5	3,6	4,8	4,3	4,5	4,3	4,3
отдельные состояния, возникающие										
в перинатальном периоде	...	48,3	56,8	46,5	44,8	47,2	44,9	49,2	44,4	42,2
Из общего числа детей, родившихся живыми, -										
недоношенные, чел	952	714	577	606	615	536	543	534	638	600

<sup>1)</sup> 1990, 1995 гг. - поздний токсикоз.<sup>2)</sup> 1990, 1995 гг. - роды осложненные.

**Заболееваемость детей в возрасте 0-14 лет по основным классам болезней**

(зарегистрировано больных с диагнозом, установленным впервые в жизни; человек)

	Всего, тысяч								
	2000	2003	2004	2005	2006	2007	2008	2009	
<b>Все болезни</b>	<b>462,3</b>	<b>395,7</b>	<b>380,5</b>	<b>372,0</b>	<b>372,3</b>	<b>375,5</b>	<b>371,4</b>	<b>397,0</b>	
из них:									
некоторые инфекционные и паразитарные болезни	28,9	20,1	21,6	21,7	19,0	20,1	18,2	19,2	
новообразования, чел	694	792	838	821	951	874	989	1067	
болезни крови, кроветворных органов и отдельные нарушения, вовлекающие иммунный механизм	3,2	3,2	3,4	3,4	3,6	3,6	3,6	3,7	
болезни эндокринной системы, расстройства питания и нарушения обмена веществ	2,9	2,8	2,8	2,3	2,6	2,6	3,1	3,1	
психические расстройства и расстройства поведения	2,9	2,2	1,9	2,0	1,6	1,7	1,9	1,7	
болезни нервной системы	9,1	5,1	4,4	3,2	3,4	3,7	4,5	4,2	
болезни глаза и его придаточного аппарата	15,3	12,0	11,7	11,6	11,6	10,8	10,8	10,9	
болезни уха и сосцевидного отростка	11,9	10,8	10,5	10,5	10,5	11,5	11,3	10,6	
болезни системы кровообращения, чел	1139	1277	1198	1081	1052	1042	1246	1,4	
болезни органов дыхания	293,1	244,3	230,4	225,4	229,0	231,8	229,7	253,1	
болезни органов пищеварения	16,7	16,9	17,1	17,2	16,9	16,7	16,8	17,0	
болезни кожи и подкожной клетчатки	23,3	23,3	24,6	22,8	22,2	22,2	21,2	20,5	
болезни костно-мышечной системы и соединительной ткани	10,7	9,1	9,0	8,1	7,8	7,4	7,7	8,3	
болезни мочеполовой системы	6,3	6,0	5,9	6,3	6,4	6,2	6,4	7,2	
врожденные аномалии (пороки развития), деформации и хромосомные нарушения	2,3	1,8	1,7	1,7	1,8	2,1	2,3	2,3	
травмы, отравления и некоторые другие последствия воздействия внешних причин	20,5	19,8	17,9	17,9	17,5	17,4	17,7	17,9	
				<b>На 1 000 детей</b>					
<b>Все болезни</b>	<b>2239,4</b>	<b>2265,4</b>	<b>2264,3</b>	<b>2285,3</b>	<b>2349,4</b>	<b>2411,7</b>	<b>2397,1</b>	<b>2554,6</b>	
из них:									
некоторые инфекционные и паразитарные болезни	140	115	129	133	120	129	117	124	
новообразования, чел	3	5	5	5	6	6	6	7	
болезни крови, кроветворных органов и отдельные нарушения, вовлекающие иммунный механизм	15	18	20	21	23	23	23	24	
болезни эндокринной системы, расстройства питания и нарушения обмена веществ	14	16	17	14	17	17	20	20	
психические расстройства и расстройства поведения	14	12	11	12	10	11	12	11	
болезни нервной системы	44	29	26	20	22	24	29	27	
болезни глаза и его придаточного аппарата	74	69	70	71	73	69	70	70	
болезни уха и сосцевидного отростка	58	62	62	64	66	74	73	68	
болезни системы кровообращения, чел	6	7	7	7	7	7	8	9	
болезни органов дыхания	1420	1398	1371	1384	1445	1488	1483	1629	
болезни органов пищеварения	81	96	101	106	107	107	108	110	
болезни кожи и подкожной клетчатки	113	133	146	140	140	143	137	132	
болезни костно-мышечной системы и соединительной ткани	52	52	54	50	49	48	50	53	
болезни мочеполовой системы	30	35	35	39	40	40	41	47	
врожденные аномалии (пороки развития), деформации и хромосомные нарушения	11	10	10	10	11	13	15	15	
травмы, отравления и некоторые другие последствия воздействия внешних причин	99	113	106	110	110	112	114	115	

**Заболеемость подростков в возрасте 15-17 лет по основным классам болезней**

(зарегистрировано больных с диагнозом, установленным впервые в жизни; человек)

	Всего, тысяч							
	2000	2003	2004	2005	2006	2007	2008	2009
<b>Все болезни</b>	<b>79,0</b>	<b>95,0</b>	<b>88,5</b>	<b>77,6</b>	<b>71,7</b>	<b>70,7</b>	<b>61,3</b>	<b>61,5</b>
из них:								
некоторые инфекционные и паразитарные болезни новообразования, чел	3,6	3,8	3,8	4,0	3,1	2,7	2,3	2,3
болезни крови, кроветворных органов и отдельные нарушения, вовлекающие иммунный механизм, чел	167	209	342	325	327	274	269	210
болезни эндокринной системы, расстройства питания и нарушения обмена веществ, чел	188	289	338	307	275	263	226	211
психические расстройства и расстройства поведения	979	1336	1080	1015	1143	957	963	902
болезни нервной системы	1,4	1,2	1,2	1,2	0,9	1,0	1,1	0,9
болезни глаза и его придаточного аппарата	1,4	2,6	2,5	1,7	1,4	1,4	1,4	1,3
болезни уха и сосцевидного отростка	2,2	3,5	3,1	3,0	3,2	2,7	2,7	2,7
болезни системы кровообращения, чел	2,0	2,1	2,0	1,7	1,4	1,5	1,1	1,1
болезни органов дыхания	494	1012	769	680	741	792	760	780
болезни органов пищеварения	43,2	48,9	46,1	37,8	34,8	36,3	29,1	31,6
болезни кожи и подкожной клетчатки	2,0	2,4	2,6	2,4	2,3	2,1	1,9	1,9
болезни костно-мышечной системы и соединительной ткани	5,5	7,0	6,7	6,0	5,4	5,0	4,3	3,9
болезни мочеполовой системы	3,7	4,0	3,8	3,6	3,5	3,4	3,3	3,3
врожденные аномалии (пороки развития), деформации и хромосомные нарушения, чел	4,4	5,2	4,9	4,6	4,3	3,9	3,8	3,6
травмы, отравления и некоторые другие последствия воздействия внешних причин	164	181	167	156	159	201	136	146
	7,0	8,9	7,3	7,0	6,9	6,6	6,2	5,2
	<b>На 1 000 подростков</b>							
<b>Все болезни</b>	<b>1364,5</b>	<b>1600,0</b>	<b>1562,2</b>	<b>1500,3</b>	<b>1537,3</b>	<b>1667,4</b>	<b>1596,5</b>	<b>1769,8</b>
из них:								
некоторые инфекционные и паразитарные болезни новообразования, чел	62	64	67	78	67	63	61	66
болезни крови, кроветворных органов и отдельные нарушения, вовлекающие иммунный механизм, чел	3	4	6	6	7	6	7	6
болезни эндокринной системы, расстройства питания и нарушения обмена веществ, чел	3	5	6	6	6	6	6	6
психические расстройства и расстройства поведения	17	23	19	20	25	23	25	26
болезни нервной системы	24	20	20	24	19	23	30	27
болезни глаза и его придаточного аппарата	25	44	44	33	30	32	38	38
болезни уха и сосцевидного отростка	38	58	54	57	68	63	70	79
болезни системы кровообращения, чел	35	35	35	33	30	36	28	31
болезни органов дыхания	9	17	14	13	16	19	20	22
болезни органов пищеварения	746	824	814	732	746	857	760	910
болезни кожи и подкожной клетчатки	34	41	46	47	49	50	48	53
болезни костно-мышечной системы и соединительной ткани	95	117	118	117	116	119	112	111
болезни мочеполовой системы	63	68	68	69	74	81	86	96
врожденные аномалии (пороки развития), деформации и хромосомные нарушения, чел	76	88	87	90	92	91	100	104
травмы, отравления и некоторые другие последствия воздействия внешних причин	3	3	3	3	3	5	4	4
	120	150	129	136	149	157	161	149

## ИНВАЛИДНОСТЬ НАСЕЛЕНИЯ

Численность лиц, впервые признанных инвалидами <sup>1)</sup>

	1990	1995	2000	2003	2004	2005	2006	2007	2008	2009
Всего:										
чел	4643	7903	6987	7171	7912	12291	10388	6945	5652	6012
на 10 000 человек населения	52	92	89	92	102	158	134	90	73	79
В процентах к итогу:										
инвалиды I группы	...	14	16	17	16	13	11	12	13	15
инвалиды II группы	...	63	56	53	57	56	48	47	45	43
инвалиды III группы	...	23	28	30	27	31	41	41	42	42
инвалиды вследствие трудового увечья или профессионального заболевания	...	7	4	5	5	3	3	3	2	2
Из общей численности признанных инвалидами, чел:										
инвалиды вследствие трудового увечья или профессионального заболевания	...	559	301	383	375	311	311	200	129	129
инвалиды из числа бывших военнослужащих	...	215	101	66	67	72	67	40	45	27
инвалиды с детства	...	503	251	69	120	122	65	17	39	33
Из общей численности инвалидов - инвалиды в трудоспособном возрасте:										
всего, чел	...	4832	4423	4419	4008	4543	3957	3100	2832	3010
в процентах к итогу	...	61	63	62	51	37	38	45	50	50

<sup>1)</sup> 1990, 1995 гг. - в возрасте 16 лет и старше, с 2000 г. - в возрасте 18 лет и старше.

Распределение численности лиц, впервые признанных инвалидами, по возрасту и группам инвалидности в городской и сельской местности <sup>1)</sup>

(человек)

	1995	2000	2003	2004	2005	2006	2007	2008	2009
<b>Всего инвалидов</b>	<b>5914</b>	<b>5330</b>	<b>5622</b>	<b>6156</b>	<b>9383</b>	<b>8198</b>	<b>5485</b>	<b>4434</b>	<b>4599</b>
из них в возрасте:									
от 18 до 44 лет <sup>2)</sup>									
всего	2322 <sup>3)</sup>	1976	1899	1554	1588	1197	902	740	795
в том числе:									
I группы	94	150	139	115	131	77	54	42	54
II группы	1344	1034	848	708	708	573	423	342	363
III группы	795	792	912	731	749	547	425	356	378
от 45 до 54 лет (женщины), от 45 до 59 лет (мужчины)									
всего	1365	1298	1456	1490	1906	1891	1500	1470	1534
в том числе:									
I группы	115	138	151	155	129	136	108	128	139
II группы	851	737	737	741	890	814	668	666	654
III группы	399	423	568	594	887	941	724	676	741
55 лет (женщины) и 60 лет и старше (мужчины)									
всего	2227	2056	2267	3112	5889	5110	3038	2224	2270
в том числе:									
I группы	556	554	605	637	951	596	425	372	449
II группы	1543	1282	1415	2077	3537	2469	1483	1006	945
III группы	128	220	247	398	1401	2045	1175	846	876
<b>Всего инвалидов</b>	<b>1989</b>	<b>1657</b>	<b>1549</b>	<b>1756</b>	<b>2908</b>	<b>2190</b>	<b>1460</b>	<b>1218</b>	<b>1413</b>
из них в возрасте:									
от 18 до 44 лет (женщины), до 50 лет (мужчины)									
всего	813	825	696	620	545	408	268	240	231
в том числе:									
I группы	10	40	48	51	40	33	11	22	17
II группы	496	417	326	319	266	207	129	108	106
III группы	265	368	322	250	239	168	128	110	108
от 45 до 55 лет (женщины), от 50 до 60 лет (мужчины)									
всего	328	324	343	344	504	461	430	382	450
в том числе:									
I группы	49	27	45	52	37	39	37	41	45
II группы	208	172	187	188	271	242	228	167	214
III группы	71	125	111	104	196	180	165	174	191
55 лет (женщины) и 60 лет и старше (мужчины)									
всего	848	508	510	792	1859	1321	762	596	732
в том числе:									
I группы	266	169	220	248	370	216	167	147	189
II группы	564	290	261	471	1184	730	364	269	324
III группы	18	49	29	73	305	375	231	180	219

<sup>1)</sup> 1995 г. - в возрасте 16 лет и старше, с 2000 г. - в возрасте 18 лет и старше.

<sup>2)</sup> До 2006 г. возрастные группы: женщины 18-44, 45-50, 55 лет и старше; мужчины 18-49, 50-59 и 60 лет и старше.

<sup>3)</sup> С учетом инвалидов, рекомендованных на обучение и переобучение.



**Распределение численности лиц в возрасте 18 лет и старше,  
впервые признанных инвалидами, по причинам инвалидности**

	Всего, чел							
	2000	2003	2004	2005	2006	2007	2008	2009
<b>Все болезни</b>	<b>6987</b>	<b>7171</b>	<b>7912</b>	<b>12291</b>	<b>10388</b>	<b>6945</b>	<b>5652</b>	<b>6012</b>
из них:								
туберкулез	175	184	190	170	185	188	188	198
злокачественные новообразования	765	761	860	1241	1061	965	797	1013
болезни эндокринной системы, расстройства питания и нарушения обмена веществ	201	234	262	575	440	256	183	256
психические расстройства и расстройства поведения	380	268	295	373	275	244	222	262
болезни нервной системы	287	375	335	405	385	301	218	225
болезни глаза и придаточного аппарата	216	215	222	387	230	186	193	203
болезни уха и сосцевидного отростка	58	36	41	124	124	83	31	31
болезни системы кровообращения	2712	2786	3550	6357	5294	3068	2353	2340
болезни органов дыхания	229	204	214	386	326	194	159	131
болезни органов пищеварения	130	113	138	160	150	133	119	99
болезни костно-мышечной системы и соединительной ткани	667	637	641	937	827	576	549	602
последствия травм, отравлений и других воздействий внешних причин	678	662	602	650	573	438	418	429
последствия производственных травм	216	384	264	205	199	137	87	90
профессиональные болезни	85	136	111	106	112	63	42	39
<b>На 100 000 человек населения</b>								
<b>Все болезни</b>	<b>889</b>	<b>923</b>	<b>1019</b>	<b>1583</b>	<b>1341</b>	<b>898</b>	<b>734</b>	<b>786</b>
из них:								
туберкулез	22	24	25	22	24	24	24	26
злокачественные новообразования	97	98	111	160	137	125	104	132
болезни эндокринной системы, расстройства питания и нарушения обмена веществ	26	30	34	74	57	33	24	33
психические расстройства и расстройства поведения	48	35	38	48	36	32	29	34
болезни нервной системы	37	48	43	52	50	39	28	29
болезни глаза и придаточного аппарата	28	28	29	50	30	24	25	27
болезни уха и сосцевидного отростка	7	5	5	16	16	11	4	4
болезни системы кровообращения	345	359	457	819	683	397	306	306
болезни органов дыхания	29	26	28	50	42	25	21	17
болезни органов пищеварения	17	15	18	21	19	17	16	13
болезни костно-мышечной системы и соединительной ткани	85	82	83	121	107	75	71	79
последствия травм, отравлений и других воздействий внешних причин	86	85	78	84	74	57	54	56
последствия производственных травм	28	49	34	26	26	18	11	12
профессиональные болезни	11	18	14	14	15	8	6	5

**Распределение численности детей в возрасте до 18 лет,  
впервые признанных инвалидами, по причинам инвалидности**

	Всего, чел							
	2000	2003	2004	2005	2006	2007	2008	2009
<b>Все болезни</b>	<b>785</b>	<b>419</b>	<b>378</b>	<b>413</b>	<b>328</b>	<b>329</b>	<b>346</b>	<b>401</b>
из них:								
туберкулез	4	2	-	2	-	1	-	5
новообразования	29	13	18	16	13	12	13	28
болезни эндокринной системы, расстройства питания и нарушения обмена веществ	27	28	26	34	28	31	32	41
психические расстройства и расстройства поведения	150	60	51	77	51	50	45	67
болезни нервной системы	142	85	85	77	68	67	83	63
болезни глаза и придаточного аппарата	37	24	8	12	11	12	15	9
болезни уха и сосцевидного отростка	21	17	14	17	10	10	7	16
болезни системы кровообращения	13	5	3	14	-	7	8	7
болезни органов дыхания	24	3	4	13	4	2	4	2
из них астма	19	3	3	7	3	1	1	1
болезни органов пищеварения	18	11	-	2	7	6	1	3
болезни костно-мышечной системы и соединительной ткани	85	29	30	31	18	29	24	31
болезни мочеполовой системы	7	11	6	3	1	3	6	8
врожденные аномалии (пороки развития), деформации и хромосомные нарушения	122	90	97	80	90	74	82	96
отдельные состояния, возникающие в перинатальном периоде	12	7	5	7	1	1	5	2
последствия травм, отравлений и других воздействий внешних причин	55	19	22	17	17	13	15	14
				<b>На 100 000 детей</b>				
<b>Все болезни</b>	<b>297</b>	<b>179</b>	<b>168</b>	<b>193</b>	<b>160</b>	<b>166</b>	<b>179</b>	<b>211</b>
из них:								
туберкулез	1	1	-	1	-	0,5	-	3
новообразования	11	6	8	7	6	6	7	15
болезни эндокринной системы, расстройства питания и нарушения обмена веществ	10	12	11	16	14	16	17	2
психические расстройства и расстройства поведения	57	26	23	36	24	25	23	35
болезни нервной системы	54	36	38	36	33	34	43	33
болезни глаза и придаточного аппарата	14	10	4	6	5	6	8	5
болезни уха и сосцевидного отростка	8	7	6	8	5	5	4	8
болезни системы кровообращения	5	2	1	7	-	4	4	4
болезни органов дыхания	9	1	2	6	2	1	2	1
из них астма	7	1	1	3	1	1	1	1
болезни органов пищеварения	7	5	-	1	3	3	1	2
болезни костно-мышечной системы и соединительной ткани	32	12	13	14	9	15	12	16
болезни мочеполовой системы	3	5	3	1	1	2	3	4
врожденные аномалии (пороки развития), деформации и хромосомные нарушения	46	38	43	37	44	37	42	50
отдельные состояния, возникающие в перинатальном периоде	4	3	2	3	1	1	3	1
последствия травм, отравлений и других воздействий внешних причин	21	8	10	8	8	7	8	7

**Численность инвалидов, состоявших на учете  
в Отделении Пенсионного фонда по Республике Коми**

(на конец года)

	1990	1995	2000	2003	2004	2005	2006	2007	2008	2009
Численность инвалидов:										
всего, тыс чел	30,3 <sup>1)</sup>	31,1 <sup>2)</sup>	58,5	60,2	63,3	71,5	74,5	75,4	74,2	73,4
на 10 000 человек населения	244	275	561	599	635	726	764	779	775	771
Численность детей-инвалидов, чел	1375	4940	6457	4466	4002	3773	3396	3177	3114	2920
Из общей численности детей-инвалидов численность детей в возрасте 0-17 лет, которым назначена социальная пенсия в отчетном году <sup>3)</sup> :										
всего, чел	346	1072	760	493	453	461	368	380	375	361
на 10 000 детей	10	38	29	21	21	22	18	19	19	19

<sup>1)</sup> Без учета работавших пенсионеров по старости, имевших II и III группу инвалидности.

<sup>2)</sup> Включая пенсионеров по старости, получавших пенсии на льготных основаниях (инвалиды вследствие военной травмы и инвалиды I группы по зрению).

<sup>3)</sup> 1990, 1995 гг. – численность детей-инвалидов в возрасте до 16 лет.



### Стационарные учреждения социального обслуживания граждан пожилого возраста и инвалидов

(на конец года)

	1970	1975	1980	1985	1990	1995	2000	2003	2004	2005	2006	2007	2008	2009
Число учреждений для граждан пожилого возраста и инвалидов-взрослых	5	6	7	7	7	7	11	11	10	12	12	12	12	12
В них:														
мест	1125	1275	1440	1695	1975	1920	2097	2050	2064	2139	2139	2139	2173	2173
численность обслуженных за год <sup>1)</sup> , чел	...	...	...	1750	1953	1895	2036	2022	2011	2060	2073	2129	2184	2196
Число учреждений для инвалидов-детей	2	1	1	1	1	2	2	3	3	3	3	3	3	3
В них:														
мест	290	420	510	510	655	620	565	574	580	580	580	580	546	546
численность обслуженных за год, чел	...	...	...	...	645	583	560	577	581	579	579	580	546	570

<sup>1)</sup> Численность обслуженных превышает число мест за счет дополнительно обслуженных лиц во время отсутствия постоянно проживающих.

На 1 января 2010 г. на очереди для помещения в учреждения социального обслуживания для взрослых состояли 373 человека, в учреждения для детей-инвалидов - 5 человек.

В 2009 г. 21 % всех зданий учреждений для граждан пожилого возраста и инвалидов требовали реконструкции.

## Социальное обслуживание граждан пожилого возраста и инвалидов-взрослых (на конец года)

	2000	2003	2004	2005	2006	2007	2008	2009
<b>Центры социального обслуживания</b>								
Число центров, ед	21	21	21	21	21	21	21	21
в том числе комплексные центры	3	8	5	6	7	8	7	7
Число мест в них, ед	65	132	178	204	392	170	200	158
Численность обслуженных за год <sup>1)</sup> , тыс чел	10,8	12,9	20,7	2,0	3,8	130,1	168,3	138,4
<b>Отделения социального обслуживания на дому</b>								
Число отделений, ед	69	70	71	77	68	68	68	68
Численность социальных работников, чел	1061	1181	1092	1245	1020	1009	992	990
Численность лиц обслуженных за год, чел	5931	6481	6234	6905	7958	7848	7860	7645
Численность граждан, состоящих на учете и ожидавших своей очереди для принятия на обслуживание специализированными отделениями, чел	227	352	253	243	347	204	74	50
<b>Отделения (службы) срочного социального обслуживания</b>								
Число отделений, ед	20	26	29	31	21	21	21	20
Численность работников, чел	281	282	313	266	184	201	189	190
Число обращений граждан за год, тыс случаев	398,7	354,4	376,4	250,9	306,4	337,9	184,9	473,4
<b>Специализированные отделения социально-медицинского обслуживания на дому</b>								
Число отделений, ед	10	19	19	24	19	19	18	14
Численность медицинских сестер, работавших в отделениях, чел	33	58	43	71	67	58	52	47
Численность обслуженных граждан за год, чел	539	823	1574	1219	1218	1275	1203	1086
Численность граждан, нуждавшихся в надомном обслуживании и ожидавших своей очереди, чел	141	80	63	80	67	31	52	17
<b>Специальные дома для одиноких престарелых граждан</b>								
Число домов, ед	33	35	35	27	24	21	19	-
Численность проживавших в них, чел	690	876	876	645	452	429	602	-

<sup>1)</sup> До 2004 г. - случаи обращений; с 2007 г. увеличилась численность обслуженных граждан за счет предоставления новых видов социальных услуг; 2009 г. - изменена методика учета обслуживаемых лиц: не учитываются лица, получившие социальные услуги, не являющиеся гражданами пожилого возраста и инвалидами-взрослыми.

## МЕТОДОЛОГИЧЕСКИЕ ПОЯСНЕНИЯ

В число **амбулаторно-поликлинических учреждений** включаются все медицинские учреждения, которые ведут амбулаторный прием (поликлиники, амбулатории, диспансеры, поликлинические отделения в составе больничных учреждений и др.)

В больничных учреждениях учету подлежат **койки** круглосуточного стационара, оборудованные необходимым инвентарем, независимо от того, заняты они больными или нет.

В **общую численность врачей** включаются все врачи с высшим медицинским образованием, занятые в лечебных, санитарных организациях, учреждениях социального обеспечения, научно-исследовательских институтах, учреждениях, занятых подготовкой кадров, в аппарате органов здравоохранения и др.

В **общую численность среднего медицинского персонала** включаются все лица со средним медицинским образованием, занятые в лечебных, санитарных организациях, учреждениях социального обеспечения, дошкольных учреждениях, школах, домах ребенка и др.

С 1988 г. в общее число прерываний беременности (абортов) включаются мини-аборты, то есть аборты при ранних сроках беременности, проведенные методом вакуум-аспирации.

**Профилактическим осмотрам** периодически подвергаются отдельные категории работников производственных организаций с учетом условий труда, работники коммунальных, детских, лечебно-профилактических и других учреждений, а также дети и подростки.

**Национальный календарь прививок** (схема проведения плановых прививок в России в установленные сроки) предусматривает проведение прививок против семи основных инфекционных болезней: туберкулеза, полиомиелита, дифтерии, коклюша, столбняка, кори, эпидемического паротита, шесть из которых (против туберкулеза, полиомиелита, коклюша, дифтерии, столбняка, кори) согласно Федеральному закону Российской Федерации от 30 марта 1999 г. №52-ФЗ «О санитарно-эпидемиологическом благополучии населения» являются обязательными. В соответствии с Национальным календарем прививок установлен возраст проведения начального курса прививок (вакцинация) и повторных прививок (ревакцинация).

**Уровень заболеваемости** определяется как отношение числа больных с впервые в жизни установленным диагнозом к среднегодовой численности населения.

Для статистической разработки данных о заболеваемости населения с 1999 г. применялась Международная статистическая классификация болезней и проблем, связанных со здоровьем (X пересмотр ВОЗ 1989 г.).

**Впервые выявленная заболеваемость** (первичная заболеваемость, заболеваемость населения с впервые в жизни установленным диагнозом) - включает все острые заболевания (в том числе травмы), а также впервые возникшие и выявленные (диагностированные) в течение года хронические заболевания у ранее здоровых людей или при врачебном наблюдении за течением другой болезни.

**Контингент больных** включает совокупность всех больных данной болезнью, обратившихся в медицинское учреждение как в текущем, так и в предыдущие годы. Показатель исчисляется как отношение численности больных, состоящих на учете в учреждениях здравоохранения на конец года, к численности населения.

Статистические наблюдения по некоторым группам болезней ведутся с 1990 г.; по возрастным группам: активный туберкулез - с 1991 г., заболевания, передаваемые половым путем, - с 1975 года.

**Инвалидность** означает социальную недостаточность вследствие нарушения здоровья со стойким расстройством функций организма, приводящую к ограничению жизнедеятельности и необходимости социальной защиты.

**Первичный** выход на инвалидность - установление инвалидности впервые в отчетном году. Для статистической разработки данных о причинах инвалидности по болезням населения с 1992 по 1998 гг. применялась Международная статистическая классификация болезней, травм и причин смерти (X пересмотр ВОЗ 1975 г.), с 1999 г. - Международная статистическая классификация болезней и проблем, связанных со здоровьем (X пересмотр ВОЗ 1989 г.).

**В общую численность инвалидов** включаются лица, состоящие на учете и получающие пенсию в системе Пенсионного фонда Российской Федерации (до 2002 г. - в органах социальной защиты населения), Министерстве обороны Российской Федерации, Министерстве внутренних дел Российской Федерации, Федеральной службе безопасности Российской Федерации, с 1 января 2008 г. - также в федеральной службе исполнения наказаний Минюста России и Федеральной службе Российской Федерации по контролю за оборотом наркотиков.

**Стационарное учреждение социального обслуживания граждан пожилого возраста и инвалидов** (взрослых и детей, до 1997 г. - дома-интернаты) - медико-социальные учреждения, предназначенные для постоянного проживания граждан пожилого возраста и инвалидов, нуждающихся в уходе, бытовом и медицинском обслуживании.

**Учреждение социального обслуживания граждан пожилого возраста и инвалидов** - социальное учреждение (центр социального обслуживания), предназначенное осуществлять обслуживание граждан пожилого возраста и инвалидов на дому, в стационаре, организует для нуждающихся дневное пребывание, временный приют, оказывает срочную социальную и доврачебную медицинскую помощь, предоставляет социально-консультативную помощь, реабилитационные услуги.

**КУЛЬТУРА,  
ОТДЫХ И ТУРИЗМ**

**9**

Основные показатели культуры .....	191	Численность лиц, размещенных в гостиницах, санаторно-курортных организациях и организациях отдыха .....	195
Театры .....	191	Основные показатели деятельности туристских фирм .....	195
Киноустановки .....	191	Численность туристов, обслуженных туристскими фирмами .....	195
Музеи .....	192	Спортивные сооружения .....	196
Учреждения культурно-досугового типа .....	192	Число спортивных сооружений по формам собственности .....	196
Общедоступные библиотеки .....	192	Число спортивных сооружений в городской и сельской местностях .....	197
Показатели работы общедоступных библиотек .....	193	Численность занимавшихся в физкультурно-оздоровительных клубах, секциях и группах ...	197
Выпуск книг и брошюр, журналов и газет .....	193	Спортивное мастерство .....	197
Выпуск книг и брошюр, журналов и газет на коми языке .....	193	Развитие массовых видов спорта .....	198
Санаторно-курортные организации и организации отдыха на территории Республики Коми .....	194	Численность занимавшихся в спортивных и физкультурно-оздоровительных секциях и группах по полу .....	198
Летний детский оздоровительный отдых на территории Республики Коми .....	194	Методологические пояснения .....	199
Гостиницы и аналогичные средства размещения .....	194		

Раздел содержит статистическую информацию о деятельности учреждений культуры и искусства, выпуске книг и брошюр, журналов и газет. Показатели по кинофикации, театрам, музеям, учреждениям культурно-досугового типа, библиотекам разрабатываются Министерством культуры Республики Коми; данные о спорте и физической культуре представлены Агентством по физической культуре и спорту; сведения по печати - по данным Российской книжной палаты.

## Основные показатели культуры

(на конец года)

	1970	1975	1980	1985	1990	1995	2000	2003	2004	2005	2006	2007	2008	2009
Число профессиональных театров, ед	4	4	4	4	4	5	5	5	5	5	5	5	5	5
Численность зрителей:														
тыс чел	454,7	430,8	540,6	534,9	433,6	178,3	140,5	121,8	101,2	96,0	93,6	112,1	118,4	118,1
на 1 000 человек населения	469	411	476	441	348	156	134	120	101	97	96	115	122	124
Число музеев, ед	3	4	5	8	14	18	21	21	21	21	21	20	21	21
Число посещений музеев:														
тыс чел	243,5	307,4	212,5	226,4	251,5	196,0	233,6	280,8	257,6	279,9	317,7	328,5	361,2	319,9
на 1 000 человек населения	251	294	187	187	202	171	222	278	257	283	324	338	375	335
Число учреждений культурно-досугового типа <sup>1)</sup> , ед	522	555	572	589	613	446	446	444	442	434	429	427	417	403
Число общедоступных библиотек, ед	467	501	500	516	514	419	400	396	395	387	385	383	383	380
Библиотечный фонд:														
млн экз	5,3	6,9	7,9	9,2	9,8	8,8	8,1	7,9	7,9	7,7	7,6	7,5	7,5	7,4
в среднем на 1 000 человек населения, экз	5400	6500	6800	7500	7931	7775	7724	7872	7880	7847	7820	7775	7778	7795

<sup>1)</sup> С 2003 г. - включая филиалы, классифицировавшиеся ранее как отдельные учреждения.

## Театры

(на конец года)

Годы	Число профессиональных театров, ед	В том числе			Численность зрителей, тыс чел	Годы	Число профессиональных театров, ед	В том числе			Численность зрителей, тыс чел
		оперы и балета	драмы, комедии и музыкальные	детские и юного зрителя				оперы и балета	драмы, комедии и музыкальные	детские и юного зрителя	
1970	4	1	2	1	454,7	2006	5	1	3	1	93,6
1980	4	1	2	1	540,6	2007	5	1	3	1	112,1
1990	4	1	2	1	433,6	2008	5	1	3	1	118,4
2000	5	1	3	1	140,5	2009	5	1	3	1	118,1
2005	5	1	3	1	96,0						

## Киноустановки

(на конец года)

	1970	1975	1980	1985	1990	1995	2000	2003	2004	2005	2006	2007	2008	2009
Число киноустановок с платным показом, ед	813	715	687	702	604	327	194	167	142	137	164	140	116	103
в том числе стационарных	812	706	680	698	602	327	194	167	142	137	164	140	116	103
Из общего числа киноустановок - киноустановки в сельской местности	658	577	532	531	457	267	156	134	119	111	135	118	99	87
Число посещений киносеансов, млн	28,0	25,5	25,3	21,3	13,2	0,8	0,5	0,4	0,4	0,3	0,4	0,3	0,5	0,4
в том числе в сельской местности	13,3	13,1	10,5	7,9	5,1	0,4	0,2	0,1	0,1	0,1	0,1	0,1	0,1	0,1
Число посещений киносеансов в среднем на одного жителя	29	24	22	17	11	0,7	0,5	0,4	0,4	0,3	0,4	0,4	0,5	0,4
из них в сельской местности	36	39	33	25	17	0,8	0,7	0,6	0,5	0,5	0,5	0,5	0,5	0,3



**Музеи <sup>1)</sup>**

(на конец года)

Годы	Число музеев, ед	В том числе		Число посещений музеев, тыс чел	Годы	Число музеев, ед	В том числе					Число посещений музеев, тыс чел
		краеведческие	литературные				краеведческие	искусствоведческие	исторические	литературные	естественнонаучные	
1927	1	1	-	...	1985	8	4	1	2	1	-	226,4
1932	1	1	-	...	1990	14	10	1	2	1	-	251,5
1937	1	1	-	10,4	1995	18	14	1	2	1	-	196,0
1940	1	1	-	21,7	2000	21	16	1	2	1	1	233,6
1945	1	1	-	11,0	2003	21	16	1	2	1	1	280,8
1950	3	3	-	44,8	2004	21	16	1	2	1	1	257,6
1955	2	2	-	29,8	2005	21	16	1	2	1	1	279,9
1960	2	2	-	64,3	2006	21	16	1	2	1	1	317,7
1965	3	3	-	170,1	2007	20	15	1	2	1	1	328,5
1970	3	3	-	243,5	2008	21	15	1	2	1	1	361,2
1975	4	3	1	307,4	2009	21	15	1	2	1	1	319,9
1980	5	4	1	212,5								

<sup>1)</sup> С 1995 г. - по классификации ЮНЕСКО.**Учреждения культурно-досугового типа <sup>1)</sup>**

(на конец года)

Годы	Число учреждений культурно-досугового типа, ед	В том числе		Годы	Число учреждений культурно-досугового типа, ед	В том числе	
		в городской местности	в сельской местности			в городской местности	в сельской местности
1927	111	17	94	1990	613	169	444
1932	170	55	115	1995	446	66	380
1945	239	11	228	2000	446	74	372
1950	303	35	268	2003	444	82	362
1955	471	83	388	2004	442	78	364
1960	577	97	480	2005	434	72	362
1965	481	97	384	2006	429	71	358
1970	522	102	420	2007	427	73	354
1975	555	114	441	2008	417	64	353
1980	572	128	444	2009	403	61	342
1985	589	142	447				

<sup>1)</sup> С 2003 г. - включая филиалы, классифицировавшиеся ранее как отдельные учреждения.**Общедоступные библиотеки**

(на конец года)

Годы	Число библиотек, ед	В том числе		Библиотечный фонд, млн экз	В том числе		Число экземпляров в среднем на 1 000 человек населения			Численность зарегистрированных пользователей, тыс чел	В том числе	
		в городской местности	в сельской местности		в городской местности	в сельской местности	всего	в том числе			в городской местности	в сельской местности
								в городской местности	в сельской местности			
1927	115	...	0,2	...	...	...	...	...	...	...	...	...
1932	148	12	136	0,3	0,1	0,2	...	...	...	...	...	...
1937	215	13	202	0,3	0,1	0,2	...	...	...	...	...	...
1940	232	13	219	0,4	...	...	...	...	...	...	...	...
1945	205	8	197	0,4	0,2	0,2	...	...	...	...	...	...
1950	299	51	248	1,0	0,5	0,5	...	...	...	...	...	...
1955	381	100	281	2,2	0,9	1,3	...	...	...	...	...	...
1960	478	147	331	3,7	2,3	1,4	4369	...	2770	...	...	...
1965	417	108	309	3,8	1,9	1,9	4021	...	5145	...	...	...
1970	467	113	354	5,3	2,9	2,4	5436	...	6532	...	...	...
1975	501	146	355	6,9	4,2	2,7	6494	...	8128	...	...	...
1980	500	169	331	7,9	5,2	2,7	6911	...	8475	486,4	330,3	156,1
1985	516	185	331	9,2	6,1	3,1	7533	...	9857	575,0	405,3	169,7
1990	514	195	319	9,8	6,7	3,1	7931	...	10413	477,6	331,0	146,6
1995	419	133	286	8,8	6,0	2,8	7775	7071	9899	438,2	304,7	133,5
2000	400	119	281	8,1	5,6	2,5	7724	7055	9757	460,9	327,2	133,7
2003	396	117	279	7,9	5,4	2,5	7872	7194	9949	458,9	327,3	131,6
2004	395	115	280	7,9	5,4	2,5	7880	7169	10061	458,5	326,6	131,9
2005	387	112	275	7,7	5,1	2,6	7847	6832	11005	452,9	322,4	130,5
2006	385	110	275	7,6	5,3	2,3	7820	7145	9928	447,9	319,7	128,2
2007	383	109	274	7,5	5,2	2,3	7775	7099	9887	446,3	319,0	127,3
2008	383	108	275	7,5	5,2	2,3	7778	7060	9942	443,9	317,7	126,2
2009	380	105	275	7,4	5,1	2,3	7795	7086	10046	432,4	308,4	124,0

**Показатели работы общедоступных библиотек**

(на конец года)

	1995	2000	2003	2004	2005	2006	2007	2008	2009
<b>Библиотечный фонд, экз:</b>									
млн	8,8	8,1	7,9	7,9	7,7	7,6	7,5	7,5	7,4
в среднем на одну библиотеку, тыс	21,0	20,1	20,0	19,9	20,0	19,8	19,7	19,5	19,5
в среднем на одного пользователя	20	17	17	17	17	17	17	17	17
в среднем на одного жителя	8	8	8	8	8	8	8	8	8
<b>Выдано изданий и материалов, экз:</b>									
млн	11,1	11,5	11,8	11,8	11,8	11,4	11,3	11,2	11,1
в среднем на одного пользователя	25	25	26	26	26	26	25	25	26
<b>Обращаемость библиотечного фонда</b>	1,3	1,4	1,5	1,5	1,5	1,5	1,5	1,5	1,5
<b>Численность зарегистрированных пользователей, чел:</b>									
всего, тыс	438,2	460,9	458,9	458,5	452,9	447,9	446,3	443,9	432,4
в среднем на одну библиотеку	1046	1152	1159	1161	1170	1163	1165	1159	1138
<b>Из общего числа в сельской местности:</b>									
<b>библиотечный фонд, экз:</b>									
млн	2,8	2,5	2,5	2,5	2,6	2,4	2,3	2,3	2,3
в среднем на одну библиотеку, тыс	9,7	9,0	8,9	8,8	9,6	8,6	8,5	8,4	8,3
в среднем на одного пользователя	21	19	19	19	20	18,4	18,2	18,4	18,5
в среднем на одного жителя	10	10	10	10	11	10	10	10	10
<b>выдано изданий и материалов, экз:</b>									
млн	3,7	3,7	3,7	3,7	3,6	3,6	3,6	3,6	3,5
в среднем на одного пользователя	28	28	28	28	28	28	28	28	28
<b>обращаемость библиотечного фонда, экз</b>	1,3	1,5	1,5	1,5	1,4	1,5	1,6	1,5	1,5
<b>численность зарегистрированных пользователей, чел:</b>									
всего, тыс	133,5	133,7	131,6	131,9	130,5	128,2	127,3	126,2	124,0
в среднем на одну библиотеку	467	476	472	471	475	466	465	459	451

**Выпуск книг и брошюр, журналов и газет**

(за год)

	1995	2000	2003	2004	2005	2006	2007	2008
<b>Книги и брошюры:</b>								
число книг и брошюр (печатных единиц)	226	185	203	226	...	...	287	280
тираж, тыс экз	375,5	142,2	100,6	123,2	...	...	131	220,9
печатных листов-оттисков, тыс ед	4224,2	2030,4	1200,4	1902,3	...	...	2164,4	2430,4
<b>Журналы и другие периодические издания:</b>								
число изданий, ед	8	10	9	8	13	...	26	30
тираж, тыс экз	129	126	49	66	116	209	212	211
<b>Газеты:</b>								
число газет (изданий), ед	42	38	67	68	76	...	112	116
разовый тираж, тыс экз	321	222	586	614	650	730	860	1105
тираж, тыс экз	40319	20592	33297	26534	30934	29754	37352	37793

**Выпуск книг и брошюр, журналов и газет на коми языке**

(за год)

Годы	Книги и брошюры		Журнальные издания		Газеты	
	число книг и брошюр (печатных единиц)	тираж, тыс экз	число изданий	годовой тираж, тыс экз	число изданий	годовой тираж, тыс экз
1970	22	65	3	203	4	3040
1975	22	65	2	218	4	3075
1980	22	49	2	182	4	2671
1985	21	69	2	205	4	2277
1990	29	106	3	295	4	2870
1995	24	50	3	110	4	1771
2000	24	85	5	98	1	315
2003	13	23	1	12	5	683
2004	6	5	2	8	2	111
2005	...	...	4	39	4	430
2006	...	...	4	45	2	87
2007	...	...	4	51	3	321
2008	25	90	4	50	3	982

## Санаторно-курортные организации и организации отдыха на территории Республики Коми

(на конец года)

	1980	1985	1990	1995	2000	2003	2004	2005	2006	2007	2008	2009
Число санаторно-курортных организаций и организаций отдыха <sup>1)</sup> , ед	33	38	42	29	23	21	19	18	20	21	19	19
В них коек (мест)	2720	3395	3897	2424	2288	2004	1804	1669	1782	1781	1707	1733
Число детских санаториев <sup>2)</sup> , ед	3	3	2	1	3	4	4	4	4	4	5	4
В них коек (мест)	175	175	100	50	244	497	464	466	462	452	465	465
Число санаториев-профилакториев, ед	26	30	36	25	13	12	9	9	11	12	10	10
В них коек	1735	2160	3098	1934	958	908	679	704	821	877	802	792
Число организаций отдыха <sup>3)</sup> , ед	-	-	-	-	3	2	2	1	1	3	2	3
В них мест	-	-	-	-	720	222	234	180	180	242	230	246
Численность лечившихся, отдыхавших в санаторно-курортных организациях и организациях отдыха, тыс чел <sup>4)</sup>	2,9	78,0	94,1	32,6	22,1	30,3	21,9	19,0	21,0	21,7	23,0	21,0
в том числе детей	...	...	...	...	4,8	7,7	5,2	4,4	5,0	4,8	5,8	5,6
из них в детских санаториях <sup>2)</sup>	...	...	...	0,2	1,3	3,4	3,6	3,8	3,7	3,8	4,2	4,2

<sup>1)</sup> До 2000 г. - без одно- и двухдневных; с 2008 г. - без микропредприятий.<sup>2)</sup> Включая санаторий для детей с родителями.<sup>3)</sup> С 2007 г. - функционирует туристическая база.<sup>4)</sup> С 2000 г. включая пролечившихся по курсовкам.

## Летний детский оздоровительный отдых на территории Республики Коми

	1990	1995	2000	2003	2004	2005	2006	2007	2008	2009
Число детских оздоровительных учреждений - всего, ед	562	401	523	603	688	626	669	634	610	547
из них:										
загородные (стационарные)	59	20	9	46	36	34	20	7	5	5
детские санатории <sup>1)</sup>	10	7	5	5	15	14	23	4	3	4
оздоровительные с дневным пребыванием детей в период каникул	283	218	351	374	413	389	412	403	409	405
труда и отдыха	148	102	84	131	139	122	133	154	141	121
профильные, палаточные и прочие	62	65	74	47	85	67	81	66	52	12
Численность детей и подростков, отдохнувших в них за лето - всего, тыс чел	57,8	38,1	36,6	39,5	37,7	37,0	35,4	31,5	28,9	26,6
из них в учреждениях:										
загородных (стационарных)	23,6	5,5	6,7	8,8	6,4	9,2	7,2	3,5	2,5	2,7
детских санаториях	3,5	3,4	3,1	2,4	4,1	0,8	2,0	4,1	0,8	1,5
оздоровительных с дневным пребыванием детей в период каникул	17,6	17,8	19,6	19,9	19,7	20,1	19,9	17,9	18,3	19,4
труда и отдыха	7,3	7,1	3,9	6,2	4,3	3,9	3,8	4,1	4,9	2,4
профильные, палаточные и прочие	5,7	4,3	3,3	2,2	3,2	3,0	2,6	1,9	2,4	0,5
Охват детей в возрасте 7-17 лет всеми видами отдыха, оздоровления и временной занятости, процентов	26	17	19	24	24	25	26	26	25	24

<sup>1)</sup> 2009 г. - включая круглогодичный санаторно-оздоровительный лагерь.

## Гостиницы и аналогичные средства размещения <sup>1)</sup>

(на конец года)

Годы	Число организаций, ед	Их единовременная вместимость, мест	Годы	Число организаций, ед	Их единовременная вместимость, мест
1975	62	2978	2004	50	2504
1980	83	3990	2005	58	4160
1985	92	3884	2006	63	5277
1990	122	5411	2007	60	5293
1995	77	4086	2008	58	3563
2000	49	2584	2009	65	3603
2003	47	2354			

<sup>1)</sup> С 2005 г. - данные представлены с учетом физических лиц, осуществляющих предпринимательскую деятельность без образования юридического лица (индивидуальных предпринимателей), с 2008 г. - без учета данных микропредприятий.

## Численность лиц, размещенных в гостиницах, санаторно-курортных организациях и организациях отдыха

(тысяч человек)

	Численность размещенных лиц - всего			В том числе								
				граждан России						иностранцев		
	2000	2005	2009	всего		из них детей		граждан				
	2000	2005	2009	2000	2005	2009	2000	2005	2009	2000	2005	2009
<b>Всего</b>	<b>152,5</b>	<b>156,9</b>	<b>168,8</b>	<b>148,3</b>	<b>151,3</b>	<b>163,8</b>	<b>1,8</b>	<b>11,4</b>	<b>14,3</b>	<b>4,2</b>	<b>5,5</b>	<b>4,9</b>
в том числе:												
гостиницы и аналогичные средства размещения	...	132,5	148,9	...	127,1	144,0	...	7,1	8,7	...	5,4	4,9
санаторно-курортные организации и организации отдыха - всего	...	18,2	19,9	...	18,1	19,8	...	4,2	5,6	...	0,1	0,1
из них:												
санаторно-курортные организации	...	16,2	18,2	...	16,1	18,1	...	4,2	5,6	...	0,1	0,1
организации отдыха и туристские базы	...	2,0	1,7	...	2,0	1,7	...	-	-	...	-	0,0

## Основные показатели деятельности туристских фирм <sup>1)</sup>

	2000	2002	2004	2005	2006	2007	2008	2009
Число туристских фирм (на конец года) - всего, ед	18	22	30	41	52	57	66	82
в том числе занимались:								
туроператорской деятельностью	4	-	1	2	2	-	-	-
турагентской деятельностью	14	19	28	37	47	55	64	79
иной туристской деятельностью	-	3	1	2	3	2	2	3
Средняя численность работников (включая внешних совместителей и работников несписочного состава), чел	69	88	121	167	177	194	237	276
Число реализованных населению туристских путевок - всего, ед	1411	6672	5452	11441	11819	14946	18640	20901
Стоимость реализованных населению туристских путевок - всего, млн руб	32,9	64,5	121,4	270,7	357,0	523,8	778,9	968,5
Обслужено туристов - всего, тыс чел	5,7	7,4	10,2	18,9	20,0	26,6	32,7	35,5

<sup>1)</sup> До 2005 г. статистическое наблюдение проводилось один раз в 2 года; с 2005 г. - данные представлены с учетом физических лиц, осуществляющих предпринимательскую деятельность без образования юридического лица (индивидуальных предпринимателей).

## Численность туристов, обслуженных туристскими фирмами <sup>1)</sup>

	2000		2005		2006		2007		2008		2009	
	чел	в процентах к итогу	чел	в процентах к итогу	чел	в процентах к итогу	чел	в процентах к итогу	чел	в процентах к итогу	чел	в процентах к итогу
<b>Обслужено туристов - всего</b>	<b>5682</b>	<b>100</b>	<b>18897</b>	<b>100</b>	<b>20034</b>	<b>100</b>	<b>26581</b>	<b>100</b>	<b>32736</b>	<b>100</b>	<b>35477</b>	<b>100</b>
в том числе по странам:												
Россия	4080	71,6	7697	40,7	7597	37,9	8102	30,5	8724	26,6	8013	22,6
Болгария	...		275	1,5	245	1,2	340	1,3	269	0,8	405	1,1
Великобритания	22	0,4	53	0,3	51	0,3	37	0,1	38	0,1	31	0,1
Германия	-	-	29	0,2	46	0,3	57	0,2	50	0,2	26	0,1
Египет	61	1,1	1881	10,0	2643	13,2	4057	15,3	6611	20,2	9000	25,4
Испания	59	1,1	265	1,4	390	1,9	512	1,9	583	1,8	534	1,5
Италия	19	0,3	111	0,6	173	0,9	470	1,8	283	0,9	269	0,8
Китай	-	-	23	0,1	71	0,4	228	0,9	152	0,5	152	0,4
Кипр	...		160	0,8	200	1,0	256	1,0	248	0,8	389	1,1
Объединенные Арабские Эмираты	12	0,2	529	2,8	378	1,9	493	1,9	725	2,2	579	1,6
Таиланд	...		120	0,6	454	2,3	561	2,1	900	2,7	1175	3,3
Турция	158	2,8	5192	27,5	5190	25,9	8865	33,1	10582	32,3	10958	30,9
Тунис	...		274	1,4	228	1,1	383	1,4	273	0,8	481	1,4
Финляндия	32	0,6	177	0,9	139	0,7	155	0,6	229	0,7	312	0,9
Франция	13	0,2	126	0,7	189	0,9	216	0,8	217	0,7	218	0,6
Чешская Республика	...		212	1,1	299	1,5	307	1,2	441	1,3	441	1,2
Страны СНГ	801	14,2	1117	5,9	806	4,0	346	1,3	309	0,9	431	1,2
Другие страны, комплексные туры	425	7,5	656	3,5	935	4,7	1196	4,5	2102	6,4	2063	5,8

<sup>1)</sup> С 2005 г. - данные представлены с учетом физических лиц, осуществлявших предпринимательскую деятельность без образования юридического лица (индивидуальных предпринимателей).

**Спортивные сооружения** <sup>1)</sup>

(на конец года)

	1975	1985	1990	1995	2000	2003	2004	2005	2006	2007	2008	2009
Стадионы с трибунами (из них на 1500 мест и более), ед	8	12	13	12	8	8	8	8	8	8	8	8
Спортивные залы, ед	286	408	484	531	543	541	536	536	534	733	780	787
Плавательные бассейны, ед	11	21	28	32	38	38	38	38	38	36	37	37
Плоскостные спортивные сооружения (площадки и поля), ед	934	867	572	445	393	473	542	585	597	714	720	733
Численность занимавшихся в спортивных и физкультурно-оздоровительных секциях и группах, тыс чел	160,0	412,9	185,7	142,6	125,8	155,2	165,1	170,3	176,8	185,3	191,0	191,0
в том числе занимавшихся в спортивных секциях и группах	...	315,2	123,2	100,0	112,5	124,6	116,0	121,6	127,1	128,7	131,8	124,8
Численность работников физкультурно-спортивных организаций (штатных), чел	...	...	...	...	2170	2138	2105	2106	2103	2115	2094	2060
из них работники физической культуры и спорта учреждений дополнительного образования детей	...	...	...	...	...	818	809	845	886	899	877	865
Сумма средств, затраченных на одного жителя за год, руб	...	...	...	...	87	299	80	120	124	143	200	440

<sup>1)</sup> С 2007 г. - с учетом данных по дошкольным образовательным учреждениям, не учитываемых ранее.

В 2009 г. действовало 2128 спортивных сооружений, в том числе в сельской местности - 710 (в 2008 г. - 2127 и 696 единиц соответственно). Единовременная пропускная способность составила 52,7 тысячи человек, как годом ранее. Введено в эксплуатацию 26 спортсооружений (в 2008 г. - 32).

**Число спортивных сооружений по формам собственности** <sup>1)</sup>

(на конец года; единиц)

	Число спортивных сооружений									
	всего		в том числе по формам собственности							
			федеральной		республиканской		муниципальной		частной	
2008	2009	2008	2009	2008	2009	2008	2009	2008	2009	
<b>Число спортивных сооружений - всего</b>	<b>2127</b>	<b>2128</b>	<b>111</b>	<b>118</b>	<b>119</b>	<b>144</b>	<b>1791</b>	<b>1781</b>	<b>38</b>	<b>36</b>
в том числе:										
стадионы с трибунами - всего	8	8	-	-	1	1	4	4	1	1
из них на 1500 мест и более	5	5	-	-	1	1	3	4	1	1
плоскостные спортивные сооружения - всего	720	733	17	18	22	30	671	681	3	-
площадь плоскостных спортивных сооружений, тыс м <sup>2</sup>	919,7	967,3	21,8	22,0	43,2	63,0	840,8	871,5	0,5	-
спортивные залы - всего	780	787	46	48	51	58	641	644	23	22
из них размером (24x12 м) и (18x9 м)	465	462	32	32	24	27	390	382	6	7
площадь спортивных залов, тыс м <sup>2</sup>	149,4	151,6	12,1	13,1	12,6	14,4	111,3	111,7	7,3	7,4
дворец спорта - всего	1	1	-	-	-	-	-	-	-	-
из них с искусственным льдом	1	1	-	-	-	-	-	-	-	-
манежи (легкоатлетические) - всего	3	3	1	1	2	2	-	-	-	-
плавательные бассейны (крытые) - всего	37	37	3	3	-	1	31	30	3	3
в том числе:										
50 - метровые	3	3	-	-	-	-	3	3	-	-
25 - метровые	23	22	2	2	-	1	19	17	2	2
площадь зеркала воды плавательных бассейнов, м <sup>2</sup>	10761	10821	573	573	-	350	9445	9155	743	743
лыжные базы	118	114	10	10	11	11	89	86	3	3
сооружения для стрелковых видов спорта - всего	78	81	8	11	6	6	59	60	-	2
из них:										
тиры	77	80	7	10	6	6	59	60	-	2
стрельбища	1	1	1	1	-	-	-	-	-	-
другие спортивные сооружения	382	364	26	27	26	34	296	276	5	5

<sup>1)</sup> С 2007 г. - с учетом данных по дошкольным образовательным учреждениям, не учитываемых ранее.

**Число спортивных сооружений в городской и сельской местностях <sup>1)</sup>**

(на конец года)

	Число спортивных сооружений - всего, ед	Из них				Численность занимавшихся в спортивных и физкультурно-оздоровительных секциях и группах, тыс чел
		стадионы с трибунами	спортивные залы	плавательные бассейны	плоскостные спортивные сооружения	
<b>Всего</b>						
1995	1704	12	531	32	445	142,6
2000	1551	8	543	38	393	125,8
2003	1703	8	541	38	473	155,2
2004	1744	8	536	38	542	165,1
2005	1786	8	536	38	585	170,3
2006	1818	8	534	38	597	176,8
2007	2105	8	733	36	714	185,3
2008	2127	8	780	37	720	191,0
2009	2128	8	787	37	733	191,0
<b>Городская местность</b>						
1995	1078	12	337	32	236	...
2000	984	8	334	38	216	103,0
2003	1091	8	336	38	265	130,8
2004	1128	8	331	38	323	140,9
2005	1165	8	334	38	349	144,7
2006	1197	8	333	38	365	149,2
2007	1418	8	492	36	444	155,9
2008	1431	8	517	37	451	159,7
2009	1418	8	529	37	450	160,6
<b>Сельская местность</b>						
1995	626	-	194	-	209	...
2000	567	-	209	-	177	22,8
2003	612	-	205	-	208	24,4
2004	616	-	205	-	219	24,2
2005	621	-	202	-	236	25,6
2006	621	-	201	-	232	27,6
2007	687	-	241	-	270	29,4
2008	696	-	263	-	269	31,3
2009	710	-	258	-	283	30,4

<sup>1)</sup> С 2007 г. - с учетом данных по дошкольным образовательным учреждениям, не учитываемых ранее.**Численность занимавшихся в физкультурно-оздоровительных клубах, секциях и группах <sup>1)</sup>**

(на конец года; тысяч человек)

	1990	1995	2000	2003	2004	2005	2006	2007	2008	2009
<b>Численность занимавшихся - всего</b>	<b>185,7</b>	<b>142,6</b>	<b>125,8</b>	<b>155,2</b>	<b>165,1</b>	<b>170,3</b>	<b>176,8</b>	<b>185,3</b>	<b>191,0</b>	<b>191,0</b>
в том числе:										
женщины	51,6	...	41,0	50,4	58,9	60,6	61,1	63,1	66,9	65,7
инвалиды	...	...	...	...	...	...	...	1,8	2,3	2,5
из них:										
в образовательных учреждениях	78,4	55,7	44,1	49,3	58,5	57,0	59,0	60,9	57,8	55,9
в учреждениях дополнительного образования детей	23,4	17,0	19,0	41,1	41,7	46,4	45,4	43,1	41,2	39,3
в том числе в спортивных школах	23,4	17,0	19,0	20,5	20,4	20,4	20,5	22,4	21,9	21,8
на предприятиях, учреждениях, организациях	62,8	26,2	26,1	28,0	27,3	25,6	28,0	32,7	32,9	33,8
по месту жительства	21,1	28,4	36,6	36,7	37,1	40,8	43,7	47,8	58,1	59,9
в организациях, занимавшихся адаптивной физической культурой и спортом <sup>2)</sup> , чел	...	...	1428	50	455	467	710	777	971	-
Из общей численности - занимавшиеся на платной основе, тыс чел	-	-	-	11,2	12,2	16,9	22,8	25,5	29,1	34,0

<sup>1)</sup> С 2007 г. - с учетом численности детей в дошкольных образовательных учреждениях, не учитываемых ранее.<sup>2)</sup> 2000 г. - в общую численность занимавшихся не включались инвалиды.**Спортивное мастерство**

(человек)

	1990	1995	2000	2003	2004	2005	2006	2007	2008	2009
<b>Численность спортсменов с присвоенным званием (за год) - всего</b>	<b>244</b>	<b>205</b>	<b>184</b>	<b>82</b>	<b>31</b>	<b>82</b>	<b>31</b>	<b>49</b>	<b>29</b>	<b>26</b>
из них:										
мастер спорта	45	42	47	73	28	73	28	46	25	26
мастер спорта международного класса и Гроссмейстер России	2	4	3	7	3	7	3	3	2	-
заслуженный мастер спорта	-	-	-	2	-	2	-	-	-	-
Подготовлено за год спортсменов массовых разрядов, тыс	13,1	16,6	16,9	16,6	17,3	16,6	17,3	16,9	15,4	15,6
из них среди спортсменов-инвалидов	...	...	...	3	12	3	12	18	11	-

**Развитие массовых видов спорта**

(на конец года; человек)

	Всего	В том числе по видам спорта										
		баскет-бол	плавание	волей-бол	футбол	лыжные гонки	настольный теннис	шахматы	спортивный туризм	хоккей	легкая атлетика	пулевая стрельба
Численность занимающихся в спортивных секциях и группах - всего												
2000	112460	16830	14397	14046	11216	8770	4330	3828	2361	2228	2190	1048
2003	124621	16339	19134	14123	8038	8878	5582	3281	4093	1995	2671	3207
2004	116006	15585	14722	14256	9995	8666	5637	3427	4258	1818	2773	2761
2005	121602	15315	15813	15011	8857	8936	6170	3423	3942	2092	2987	3312
2006	127094	15619	15246	15667	9162	10417	6432	3701	4169	2206	3018	3246
2007	128653	16150	13627	15952	7355	10951	6150	3455	4009	2131	3058	3286
2008	131830	14431	15198	16202	8541	11358	5986	3731	3780	2017	2902	3004
2009	124769	13417	10775	15217	8223	10665	5787	3575	3739	2265	2708	2799
Из их числа:												
женщины												
2003	37030	5845	6867	5332	32	3078	1685	857	1695	-	1067	736
2004	33826	5330	5605	5384	23	3030	1715	834	1559	29	924	642
2005	36629	5274	6124	5843	41	3022	1976	878	1507	30	1017	871
2006	36913	5490	4938	6320	34	3443	1946	966	1553	23	1064	791
2007	38036	5154	5539	6098	17	3845	1865	925	1449	36	1063	798
2008	39533	4547	6694	6306	160	4154	5986	978	1407	21	955	806
2009	36246	4130	4307	5827	104	3927	1718	937	1385	20	839	876
инвалиды												
2003	1110	36	456	56	15	104	87	102	1	-	15	25
2004	708	15	32	87	20	88	90	78	22	-	52	10
2005	824	26	43	76	38	82	122	121	4	-	35	30
2006	967	33	152	87	21	56	104	127	16	-	11	35
2007	1199	38	156	92	8	249	110	97	20	-	27	25
2008	1796	46	473	97	16	265	114	153	32	-	47	21
2009	1585	52	379	68	53	168	70	137	40	-	62	37

**Численность занимающихся в спортивных и физкультурно-оздоровительных секциях и группах по полу**

На конец года; тысяч человек

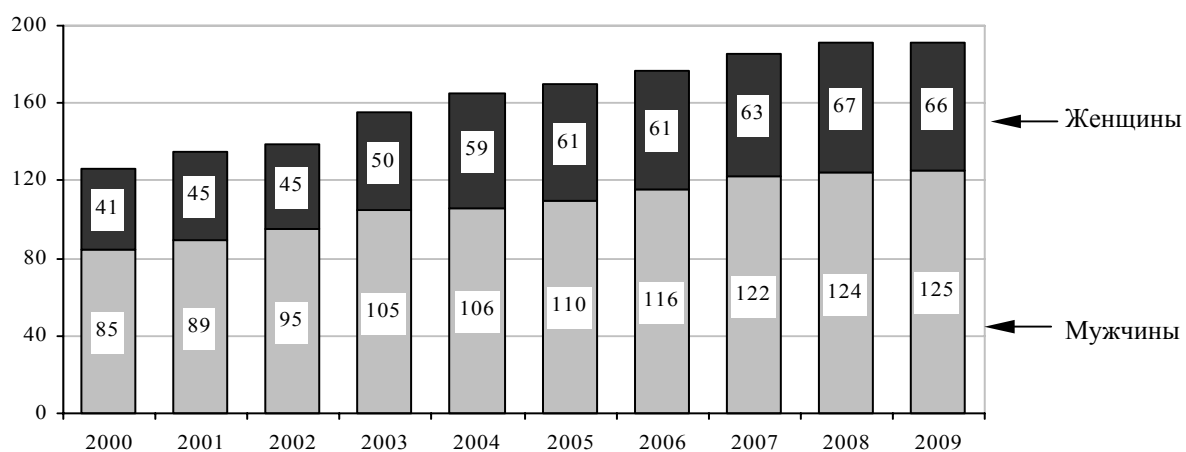

## МЕТОДОЛОГИЧЕСКИЕ ПОЯСНЕНИЯ

В показатели по **театрам** не включены данные по народным любительским театрам.

К числу **учреждений культурно-досугового типа** отнесены клубы, дворцы и дома культуры, центры культуры и досуга, дома творческих работников, молодежи, музыкальной культуры, технического творчества, национальные культурные центры и другие виды досуговых учреждений, ориентированные на культурные интересы определенных профессиональных, национальных, половозрастных и других социально-демографических категорий населения.

К числу **общедоступных** (публичных) **библиотек** отнесены библиотеки, имеющие универсальные книжные фонды, имеющие универсальные книжные фонды и удовлетворяющие массовые запросы населения на литературу. При организациях, учреждениях, образовательных учреждениях среднего и высшего профессионального образования, других учреждениях имеются также научные, учебные, технические и другие специальные библиотеки. Учет таких библиотек осуществляется путем проведения переписей, последняя проведена в 1986 году.

**Библиотечный фонд** - организованное собрание документов (книги, брошюры, периодические, нотные, картографические и изоиздания, специальные виды научно-технической литературы и документации, видео и аудиокассеты, компакт-диски, кино и видеофильмы, диапозитивы, микрофильмы и т.д.).

**Обращаемость библиотечного фонда** - показатель интенсивности его использования. Данный показатель определяется как отношение числа выданных экземпляров фонда к объему фонда.

**Специализированные средства размещения** - санаторно-курортные организации (санатории для взрослых, санатории для детей с родителями, детские санатории, санатории-профилактории) и организации отдыха, турбазы.

**Санатории с лечением** - лечебно-профилактические организации, оснащенные койками и обеспечивающие больным за определенный промежуток времени реабилитационное лечение, главным образом на основе использования целебных свойств природных лечебных факторов (климата, минеральных вод, лечебных грязей и других). Все они специализи-

рованные и могут быть одно- или многопрофильные. В сборнике приведены данные о койках (местах), готовых к приему больных, в месяц максимального развертывания.

**Санатории-профилактории** - лечебно-профилактические организации, оснащенные койками, действующие при организациях, обеспечивающие лечебно-оздоровительные мероприятия работникам без отрыва от производства, в свободное от работы время.

**Базы отдыха** - организации, предназначенные для отдыха, в которых отдыхающим на определенный срок обеспечены размещение и питание, или только размещение. Такие организации могут функционировать в течение круглого года (круглогодичные) или в течение сезона (сезонные).

**Туристические базы** - организации, предназначенные для отдыха, в которых отдыхающим на определенный срок обеспечены размещение и питание, или только размещение, а также туристско-экскурсионное обслуживание.

**Гостиницы и аналогичные средства размещения** - организации, предоставляющие помещение для временного проживания (гостиницы, общежитие для приезжих и др.).

**Иностранные граждане** - лица, посещающие другую страну, не являющуюся страной их постоянного проживания, на срок, не превышающий 6 месяцев, с любой целью, кроме переезда на постоянное место жительства.

**Поездки** охватывают деятельность лиц, которые путешествуют в какую-либо страну, не являющуюся страной их обычного местожительства, на срок, не превышающий 6 месяцев, с целью отдыха, деловыми или прочими целями. Все приведенные цели поездок в соответствии с рекомендациями Руководства по платежному балансу МВФ (РПБ5, 1993 г.) относятся к сфере туризма. К личным поездкам (туризм, частная) относятся поездки лиц, направляющихся в зарубежные страны, но не преследующих деловых целей (для проведения отпуска, участия в спортивных и культурных мероприятиях, прохождения курса обучения или лечения и т. п.). Деловые поездки (служебные, обслуживающий персонал) - зарубежные поездки для осуществления различных видов хозяйственной деятель-



ности (экипажи транспортных средств, при остановке в стране, государственные служащие, находящиеся в стране по официальным делам, командированные работники международных организаций, а также персонал компаний, не являющихся резидентами страны, на территории которой они выполняют свои работы). Транзит может осуществляться как с личной, так и с деловой целью.

Под **туристской деятельностью** понимается туроператорская и турагентская деятельность, а также иная деятельность по организации путешествий.

**Туроператорская деятельность** - деятельность по формированию, продвижению и реализации туристического продукта, осуществляемая юридическим лицом.

**Турагентская деятельность** - деятельность по продвижению и реализации туристического продукта, осуществляемая юридическим лицом или индивидуальным предпринимателем.

**Туристическая путевка** - документ, содержащий условия путешествия, подтверждающий факт оплаты туристического продукта и являющийся бланком стро-гой отчетности.

**Турист** - лицо, посещающее страну (место) временного пребывания в лечебно-оздоровительных, рекреационных, познавательных, физкультурно-спортивных, профессионально-деловых, религиозных и иных целях без занятия деятельностью, связанной с получением дохода от источников в стране (месте) временного пребывания, на период от 24 часов до 6 месяцев подряд или осуществляющее не менее одной ночевки в стране (месте) временного пребывания.

**Спортивное сооружение** - инженерно-строительный объект, созданный для проведения физкультурных мероприятий и (или) спортивных мероприятий и имеющий пространственно-территориальные границы.

**К численности занимающихся в спортивных секциях и группах** отнесены занимающиеся всех возрастных категорий в спортивных школах всех видов; секциях, группах, кружках при образовательных учреждениях; спортивных клубах учреждений, предприятий, организаций; физкультурно-спортивных клубах по месту жительства и др.

**ПРАВОНАРУШЕНИЯ**

**10**

---

Число зарегистрированных преступлений по видам .....	203	Число лиц, потерпевших от преступных посягательств .....	207
Уровень зарегистрированных преступлений по видам .....	204	Число осужденных по приговорам судов, вступившим в законную силу, по отдельным видам преступлений .....	208
Преступления экономической направленности .....	204	Число осужденных в возрасте до 30 лет по отдельным видам преступлений .....	208
Число зарегистрированных преступлений по городам и районам .....	205	Состав осужденных .....	208
Число зарегистрированных тяжких и особо тяжких преступлений по городам и районам ..	206	Распределение осужденных по основным мерам наказания, назначенным судами .....	208
Причины совершения преступлений .....	206	Число лиц, содержащихся в исправительных учреждениях .....	209
Состав лиц, совершивших преступления .....	206	Сведения о пожарах и последствиях от них .....	209
Выявлено лиц, совершивших преступления, по городам и районам .....	207	Методологические пояснения .....	209
Число расследованных преступлений, совершенных отдельными категориями лиц ...	207		

В разделе приведены данные, разрабатываемые МВД Республики Коми, Управлением Федеральной службы исполнения наказания России по Республике Коми и Управлением Судебного Департамента в Республике Коми. По данным МВД Республики Коми публикуются сведения о состоянии преступности, в том числе по отдельным видам наиболее опасных и распространенных преступлений. Приводится информация о лицах, совершивших преступления, их характеристика по полу, возрасту, социальному положению. По данным Управления Судебного Департамента в Республике Коми приведены сведения о численности осужденных, их составе и распределении осужденных по основным мерам наказания, по данным Управления Федеральной службы исполнения наказания России по Республике Коми - о числе лиц, содержащихся в исправительных учреждениях. По данным Управления Государственного пожарного надзора Главного Управления МЧС России по Республике Коми публикуются данные о пожарах и последствиях от них.

Более подробная информация по тематике раздела содержится в сборнике Комистата «Преступность и правопорядок в Республике Коми. 2010».

### Число зарегистрированных преступлений по видам

	1990	1995	2000	2003	2004	2005	2006	2007	2008	2009
	<b>Единиц</b>									
<b>Зарегистрировано преступлений - всего</b>	<b>17179</b>	<b>21587</b>	<b>23852</b>	<b>27473</b>	<b>26722</b>	<b>31043</b>	<b>35559</b>	<b>28358</b>	<b>24585</b>	<b>23629</b>
в том числе:										
умышленное убийство и покушение на убийство	200	386	308	330	328	347	319	205	175	158
умышленное причинение тяжкого вреда здоровью	465	656	481	607	611	581	631	518	478	453
изнасилование и покушение на изнасилование	143	136	93	104	110	97	113	74	56	59
грабеж	565	1127	1054	1685	2089	2769	3563	2908	2036	1608
разбой	108	234	277	270	304	293	385	272	163	166
кража	8408	10486	10848	11320	11412	12283	13232	11605	9708	8167
мошенничества	297	342	1175	1300	1240	1604	2041	1504	1195	1339
преступления, связанные с незаконным оборотом наркотиков	45	723	912	1406	1186	1038	1365	1055	1072	1159
нарушения правил дорожного движения и эксплуатации транспортных средств	789	345	328	438	162	209	189	145	144	169
из них повлекшие по неосторожности смерть человека, двух или более лиц	108	101	86	101	86	114	91	72	73	69
угон автотранспорта	658	415	331	673	606	701	642	602	479	446
	<b>В процентах к итогу</b>									
<b>Зарегистрировано преступлений - всего</b>	<b>100</b>	<b>100</b>	<b>100</b>	<b>100</b>	<b>100</b>	<b>100</b>	<b>100</b>	<b>100</b>	<b>100</b>	<b>100</b>
в том числе:										
умышленное убийство и покушение на убийство	1,2	1,8	1,3	1,2	1,2	1,1	0,9	0,7	0,7	0,7
умышленное причинение тяжкого вреда здоровью	2,7	3,0	2,0	2,2	2,3	1,9	1,8	1,8	1,9	1,9
изнасилование и покушение на изнасилование	0,8	0,6	0,4	0,4	0,4	0,3	0,3	0,3	0,2	0,2
грабеж	3,3	5,2	4,4	6,1	7,8	8,9	10,0	10,3	8,3	6,8
разбой	0,6	1,1	1,2	1,0	1,1	0,9	1,1	1,0	0,7	0,7
кража	48,9	48,6	45,5	41,2	42,7	39,6	37,2	40,9	39,5	34,6
мошенничества	1,7	1,6	4,9	4,7	4,6	5,2	5,7	5,3	4,9	5,7
преступления, связанные с незаконным оборотом наркотиков	0,3	3,3	3,8	5,1	4,4	3,3	3,8	3,7	4,4	4,9
нарушения правил дорожного движения и эксплуатации транспортных средств	4,6	1,6	1,4	1,6	0,6	0,7	0,5	0,5	0,6	0,7
из них повлекшие по неосторожности смерть человека, двух или более лиц	0,6	0,5	0,4	0,4	0,3	0,4	0,3	0,3	0,3	0,3
угон автотранспорта	3,8	1,9	1,4	2,4	2,3	2,3	1,8	2,1	1,9	1,9

**Уровень зарегистрированных преступлений по видам**

(на 100 000 человек населения)

	1990	1995	2000	2003	2004	2005	2006	2007	2008	2009
<b>Зарегистрировано преступлений - всего, ед</b>	<b>1381</b>	<b>1886</b>	<b>2271</b>	<b>2718</b>	<b>2669</b>	<b>3133</b>	<b>3629</b>	<b>2919</b>	<b>2552</b>	<b>2475</b>
в том числе:										
умышленное убийство и покушение на убийство	16	34	29	33	33	35	33	21	18	17
умышленное причинение тяжкого вреда здоровью	37	57	46	60	61	59	64	53	50	47
изнасилование и покушение на изнасилование	11	12	9	10	11	10	12	8	6	6
грабеж	45	98	100	167	209	279	364	299	211	168
разбой	9	20	26	27	30	30	39	28	17	17
кража	676	916	1033	1120	1140	1240	1350	1195	1008	855
мошенничества	24	30	112	129	124	162	208	155	124	140
преступления, связанные с незаконным оборотом наркотиков	4	63	87	139	118	105	139	109	111	121
нарушение правил дорожного движения и эксплуатации транспортных средств	63	30	31	43	16	21	19	15	15	18
из них повлекшее по неосторожности смерть человека, двух или более лиц	9	9	8	10	9	12	9	7	8	7
угон автотранспорта	53	36	32	67	61	71	66	62	50	47

В 2009 г. выявлено 356 фактов изготовления и сбыта поддельных документов (в 2008 г. - 183), 132 поджога (154), 70 случаев вовлечения несовершеннолетних в преступную деятельность (67), 256 экологических преступлений (193).

**Преступления экономической направленности**

(единиц)

	2000	2003	2004	2005	2006	2007	2008	2009
<b>Зарегистрировано преступлений экономической направленности</b>	<b>3513</b>	<b>4227</b>	<b>4484</b>	<b>4347</b>	<b>3660</b>	<b>3014</b>	<b>2148</b>	<b>2196</b>
из них:								
совершены в крупном и особо крупном размере	411	366	640	372	315	320	296	345
совершены группой лиц либо группой лиц по предварительному сговору	417	264	235	197	569	173	142	122
преступления, предварительное следствие по которым обязательно	2587	3100	3416	3253	2518	1956	1339	1433
против собственности	1373	2211	2344	1753	1305	1053	577	612
в том числе:								
присвоение или растрата	733	1385	1820	1198	528	533	193	255
мошенничество	521	765	516	542	764	480	332	328
в сфере экономической деятельности	268	161	192	455	459	355	296	281
в том числе:								
незаконное предпринимательство	39	6	5	31	18	9	11	23
изготовление или сбыт поддельных денег или ценных бумаг	62	115	126	264	283	202	137	72
против государственной власти и интересов госслужбы	275	232	289	231	339	120	302	364
в том числе: взяточничество	62	58	65	50	80	49	51	72
тяжкие и особо тяжкие	1539	2404	2351	1750	1334	1044	585	660
связанные с:								
потребительским рынком	163	153	963	492	339	272	195	204
финансово-кредитной системой	490	442	368	654	899	407	182	237

## Число зарегистрированных преступлений по городам и районам

	1990	1995	2000	2003	2004	2005	2006	2007	2008	2009
	<b>Всего, единиц</b>									
<b>Республика Коми</b>	<b>17179</b>	<b>21587</b>	<b>23852</b>	<b>27473</b>	<b>26722</b>	<b>31043</b>	<b>35559</b>	<b>28358</b>	<b>24585</b>	<b>23629</b>
Сыктывкар	3972	3987	7279	10350	10345	13613	14198	10264	8688	7494
Воркута	3447	2849	3313	2994	3146	3438	4363	3099	2283	2251
Вуктыл	351	584	335	254	432	390	384	408	306	328
Инта	818	1129	1080	1052	956	1323	1754	1103	1158	970
Печора	952	1918	1278	1731	1294	1417	1479	1447	1268	1334
Сосногорск	780	999	1089	1322	982	1057	1426	1142	972	984
Усинск	691	1051	906	1201	942	1299	1555	1365	1032	1065
Ухта	2253	3221	3039	3432	3096	2774	3468	2865	2444	2859
районы										
Ижемский	184	248	205	200	167	195	221	207	219	310
Княжпогостский	479	854	786	502	642	643	660	565	478	452
Койгородский	96	137	205	188	164	168	223	203	216	219
Корткеросский	317	617	573	595	628	564	705	695	535	491
Прилузский	205	371	366	224	446	273	355	408	347	347
Сыктывдинский	379	495	641	706	665	732	840	775	743	738
Сысольский	150	226	384	293	283	312	416	447	307	333
Троицко-Печорский	286	407	402	283	258	311	352	204	226	278
Удорский	233	234	246	187	154	197	217	256	269	235
Усть-Вымский	469	771	859	934	874	862	978	1034	879	739
Усть-Куломский	404	789	630	643	516	569	673	715	604	515
Усть-Цилемский	176	238	168	166	211	247	351	282	220	210
	<b>На 10 000 человек населения</b>									
<b>Республика Коми</b>	<b>138</b>	<b>189</b>	<b>227</b>	<b>272</b>	<b>267</b>	<b>313</b>	<b>363</b>	<b>292</b>	<b>255</b>	<b>247</b>
Сыктывкар	166	161	292	423	423	556	580	418	351	300
Воркута	160	162	230	227	244	274	358	262	198	201
Вуктыл	130	255	170	140	243	224	225	244	187	205
Инта	117	185	213	231	216	307	420	272	296	260
Печора	103	232	183	263	199	220	233	230	203	217
Сосногорск	126	172	203	253	190	207	282	228	196	201
Усинск	97	171	169	227	178	247	299	265	202	211
Ухта	157	234	235	270	244	218	273	225	192	225
районы										
Ижемский	78	107	94	94	79	94	108	102	110	159
Княжпогостский	123	254	257	172	225	231	244	213	184	178
Койгородский	79	117	198	190	168	176	237	218	235	242
Корткеросский	119	245	239	253	270	244	306	303	236	219
Прилузский	72	137	144	91	185	115	153	178	154	156
Сыктывдинский	139	189	258	294	280	311	355	322	304	299
Сысольский	78	125	226	174	170	189	255	277	193	213
Троицко-Печорский	111	184	219	163	151	187	216	127	143	180
Удорский	100	111	99	75	63	81	91	109	116	103
Усть-Вымский	111	205	246	277	263	263	304	326	280	239
Усть-Куломский	103	224	193	201	163	182	219	233	199	172
Усть-Цилемский	105	143	107	108	139	165	240	197	156	153

### Число зарегистрированных тяжких и особо тяжких преступлений по городам и районам (единиц)

	1995 <sup>1)</sup>	2000	2003	2004	2005	2006	2007	2008	2009
<b>Республика Коми</b>	<b>13218</b>	<b>15154</b>	<b>12429</b>	<b>9920</b>	<b>9745</b>	<b>9528</b>	<b>7055</b>	<b>5235</b>	<b>4752</b>
Сыктывкар	2342	4891	4803	3580	3943	3357	2471	1721	1349
Воркута	1857	2026	1291	1400	1199	1384	838	571	542
Вуктыл	347	214	107	138	123	101	81	53	56
Инта	671	784	399	245	241	227	196	131	150
Печора	1088	729	825	480	506	482	361	302	284
Сосногорск	628	750	766	354	357	292	374	176	235
Усинск	675	570	570	376	456	474	384	235	294
Ухта	2072	1924	1557	1310	1032	1114	704	480	420
районы									
Ижемский	171	116	77	38	50	43	37	43	52
Княжпогостский	576	482	192	205	156	167	108	107	81
Койгородский	96	90	45	42	22	26	21	25	24
Корткеросский	403	320	229	184	144	165	116	88	87
Прилузский	230	191	82	209	72	66	71	49	43
Сыктывдинский	302	443	368	298	271	273	187	158	156
Сысольский	119	240	128	98	119	95	79	40	43
Троицко-Печорский	252	240	125	76	71	92	41	56	60
Удорский	177	169	70	67	64	59	76	64	49
Усть-Вымский	490	465	363	223	181	201	189	162	110
Усть-Куломский	533	381	235	130	141	152	121	112	86
Усть-Цилемский	158	113	60	48	70	56	57	35	24

<sup>1)</sup> Тяжкие преступления (Уголовный Кодекс РСФСР, утвержденный Верховным Советом РСФСР 27 октября 1960 г.).

### Причины совершения преступлений (в процентах к итогу)

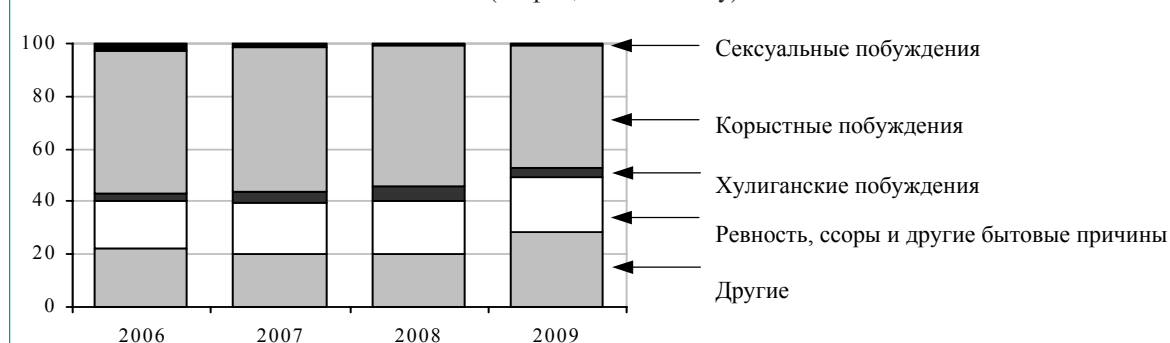

### Состав лиц, совершивших преступления (человек)

	1990	1995	2000	2003	2004	2005	2006	2007	2008	2009
<b>Выявлено лиц, совершивших преступления - всего</b>	<b>7941</b>	<b>11894</b>	<b>13319</b>	<b>11343</b>	<b>11021</b>	<b>11302</b>	<b>11685</b>	<b>10773</b>	<b>12071</b>	<b>12627</b>
из них:										
по полу										
мужчины	6997	10516	11502	9713	9599	9735	9912	9072	9947	10385
женщины	944	1378	1817	1630	1422	1567	1773	1701	2124	2242
по возрасту во время совершения преступления, лет										
14-17	1355	1935	2114	1986	1920	1702	1727	1645	1360	1167
18-29	3246	4278	5243	4941	4773	5324	5583	5086	5645	5760
30-49			5178	3814	3772	3661	3778	3413	4305	4737
50 и старше	3340	5681	784	602	556	615	597	629	757	963
по занятию на момент совершения преступления										
рабочие	4349	3418	3091	2913	2270	2416	2619	2508	3255	3078
работники сельского хозяйства <sup>1)</sup>	6	30	24	12	11	12	12	2	7	7
служащие	645	369	548	366	310	314	297	267	448	430
учащиеся и студенты	889	1024	1734	1718	1627	1554	1634	1550	1451	1225
лица без постоянного источника дохода	1273	5608	6813	5644	6158	6317	6333	5725	6193	6991
в том числе безработные	...	781	1125	1153	1274	1285	1275	974	1137	1366

<sup>1)</sup> 1990, 1995 гг. - колхозники.

### Выявлено лиц, совершивших преступления, по городам и районам (человек)

	1995	2000	2003	2004	2005	2006	2007	2008	2009
<b>Республика Коми</b>	<b>11894</b>	<b>13319</b>	<b>11343</b>	<b>11021</b>	<b>11302</b>	<b>11685</b>	<b>10773</b>	<b>12071</b>	<b>12627</b>
Сыктывкар	2077	2903	2442	2527	2711	2661	2489	2923	3081
Воркута	979	1864	1446	1370	1413	1317	1051	1219	1222
Вуктыл	286	231	175	200	209	214	185	220	207
Инта	656	703	573	549	546	530	491	548	581
Печора	1075	795	853	739	724	713	780	803	820
Сосногорск	653	537	560	523	516	507	395	557	502
Усинск	572	543	331	394	468	463	454	456	508
Ухта	1294	1687	1527	1172	1079	1206	1023	979	1156
районы									
Ижемский	255	190	167	143	160	200	156	193	235
Княжпогостский	525	491	341	367	388	398	364	320	320
Койгородский	125	169	171	148	167	199	171	191	192
Корткеросский	561	487	465	446	442	478	462	370	389
Прилузский	264	269	180	238	201	238	260	266	226
Сыктывдинский	370	340	265	306	314	334	314	423	456
Сысольский	200	204	172	209	209	191	249	207	226
Троицко-Печорский	294	278	218	195	183	253	174	164	217
Удорский	164	213	161	156	155	177	133	193	216
Усть-Вымский	498	718	638	606	623	644	659	672	585
Усть-Куломский	499	434	401	406	363	389	390	374	368
Усть-Цилемский	169	146	123	146	165	207	189	153	167

### Число расследованных преступлений, совершенных отдельными категориями лиц (единиц)

	1990	1995	2000	2003	2004	2005	2006	2007	2008	2009
Число преступлений, совершенных:										
несовершеннолетними или при их соучастии	1786	2081	2392	2145	1969	1902	1988	1924	1445	1255
лицами, ранее совершавшими преступления	3905	5526	5952	4860	4060	4360	4580	3832	4627	5131
в группе	1763	2913	3745	3220	2785	2310	2407	1668	1431	1368
в том числе организованной	...	434	395	766	483	295	178	86	37	45
в состоянии алкогольного опьянения	4444	7346	5505	2767	2397	2246	1913	1793	3385	3165

В 2009 г. иностранными гражданами и лицами без гражданства совершено на территории Республики Коми 107 преступлений (в 2008 г. - 125).

### Число лиц, потерпевших от преступных посягательств (человек)

Годы	Число лиц, потерпевших от преступных посягательств			В результате преступлений погибло			В результате преступлений получили тяжкий вред здоровью		
	всего	из них		всего	из них		всего	из них	
		несовершенно-летние	женщины		несовершенно-летние	женщины		несовершенно-летние	женщины
2000	19764	1553	7871	706	43	197	643	46	156
2001	20447	1486	7983	736	63	206	749	107	211
2002	16379	970	5814	544	24	139	616	38	135
2003	20660	1048	7877	691	23	174	661	53	138
2004	20599	1287	8145	641	33	165	569	31	94
2005	23926	1861	9996	703	34	141	617	28	110
2006	28153	2678	11767	600	26	141	610	29	111
2007	23562	1702	10469	443	25	99	474	22	91
2008	18206	1412	8221	353	15	102	421	24	86
2009	18857	1280	8167	414	30	154	435	28	111



### Число осужденных по приговорам судов, вступившим в законную силу, по отдельным видам преступлений

(человек)

	1990	1995	2000	2003	2004	2005	2006	2007	2008	2009
<b>Число осужденных - всего</b>	<b>5806</b>	<b>9263</b>	<b>8954</b>	<b>7227</b>	<b>7765</b>	<b>8196</b>	<b>8679</b>	<b>9428</b>	<b>10054</b>	<b>9509</b>
из них за преступления:										
убийство и покушение на убийство	143	277	201	139	212	215	206	218	198	151
умышленное причинение тяжкого вреда здоровью	283	427	352	482	455	503	468	494	463	400
изнасилование и покушение на изнасилование	124	91	59	41	79	58	94	81	59	42
разбой	297	724	228	176	173	211	219	280	212	158
кража	1702	3984	4714	2693	3036	3155	2860	2936	3379	3018
незаконные действия и нарушение правил обращения с наркотическими веществами и психотропными средствами	17	112	167	199	218	279	472	485	497	536
нарушения правил дорожного движения и эксплуатации транспортных средств, причинившие тяжкий вред здоровью или повлекшие по неосторожности смерть человека, двух или более лиц	119	210	66	125	80	78	81	78	67	88

### Число осужденных в возрасте до 30 лет по отдельным видам преступлений

(человек)

	1990	1995	2000	2003	2004	2005	2006	2007	2008	2009
<b>Число осужденных - всего</b>	<b>3383</b>	<b>4814</b>	<b>5395</b>	<b>4689</b>	<b>4824</b>	<b>5181</b>	<b>5452</b>	<b>5993</b>	<b>5973</b>	<b>4631</b>
в том числе за преступления:										
против собственности	...	3054	4065	3077	3392	3735	3674	3985	3893	2715
из них кражи	1036	2247	3124	1989	2122	2235	1987	2042	2229	1589
убийство и покушение на убийство	51	117	104	64	109	112	130	127	85	63
умышленное причинение тяжкого вреда здоровью	95	140	154	282	246	239	262	275	222	172
изнасилование и покушение на изнасилование	93	71	46	30	59	41	70	61	45	24
незаконные действия и нарушение правил обращения с наркотическими веществами и психотропными средствами	10	95	128	140	124	162	260	299	314	315

### Состав осужденных

(в процентах к итогу)

	1990	1995	2000	2003	2004	2005	2006	2007	2008	2009
<b>Осуждено - всего</b>	<b>100</b>	<b>100</b>	<b>100</b>	<b>100</b>	<b>100</b>	<b>100</b>	<b>100</b>	<b>100</b>	<b>100</b>	<b>100</b>
из них в возрасте, лет:										
14-17	14	14	18	18	17	15	11	15	11	8
18-24	22	23	29	33	31	32	35	32	32	29
25-29	22	15	13	14	14	16	17	17	17	20
30-49	37	44	36	31	34	33	33	31	35	37
50 и старше	5	4	4	4	4	4	4	5	5	6
Из общей численности осужденных:										
женщины	8	10	10	10	12	12	13	15	17	17
ранее судимые (без лиц со снятой и погашенной судимостью, кроме 1990 г.)	37	28	25	27	31	34	32	32	33	36
трудоспособные лица без определенных занятий	16	46	49	47	53	53	52	49	49	51

### Распределение осужденных по основным мерам наказания, назначенным судами

(в процентах к итогу)

	1995	2000	2003	2004	2005	2006	2007	2008	2009
<b>Осуждено - всего</b>	<b>100</b>	<b>100</b>	<b>100</b>	<b>100</b>	<b>100</b>	<b>100</b>	<b>100</b>	<b>100</b>	<b>100</b>
в том числе по мерам наказания:									
лишение свободы	49	38	40	39	43	41	40	36	35
исправительные работы без лишения свободы	12	8	12	11	9	8	7	9	8
условное осуждение к лишению свободы и к иным мерам	8	41	45	39	36	36	33	31	31
штраф	3	2	2	10	10	11	12	14	14
другие меры наказания	28	11	1	1	2	4	8	10	12

**Число лиц, содержащихся в исправительных учреждениях**

(на конец года)

	2000	2003	2004	2005	2006	2007	2008	2009
Содержалось в исправительных учреждениях - всего, чел	14571	15308	13715	15028	14936	16480	16683	15624

**Сведения о пожарах и последствиях от них**

	1990	1995	2000	2003	2004	2005	2006	2007	2008	2009
Количество пожаров, ед	2988	3468	2362	2259	2152	2182	1893	1766	1669	1532
Сумма прямого ущерба, млн руб (1995 г. - млрд руб)	5,6	14,0	23,2	45,4	59,2	64,2	74,0	105,6	129,4	49,3
Число погибших, чел	86	166	148	190	188	219	168	149	136	122
Уничтожено строений, ед	606	935	697	649	641	780	541	360	392	314
Погибло крупного и мелкого скота, голов	...	...	242	116	98	137	134	11	75	64

**МЕТОДОЛОГИЧЕСКИЕ ПОЯСНЕНИЯ**

**Преступность** - социально-правовое явление, включающее преступления, совершенные на конкретной территории в течение определенного периода времени, и характеризующееся количественными и качественными показателями.

**Преступление** - виновно совершенное общественно опасное деяние, запрещенное Уголовным кодексом Российской Федерации под угрозой наказания.

**Зарегистрированное преступление** - выявленное и официально взятое на учет органами внутренних дел общественно опасное деяние, предусмотренное уголовным законодательством.

В целом по республике учитываются преступления и совершившие их лица, относящиеся к ведению Министерства внутренних дел Республики Коми, Управления Федеральной службы РФ по контролю за оборотом наркотиков по Республике Коми, Сыктывкарской таможни Северо-Западного таможенного управления, Управления Федеральной службы исполнения наказаний России по Республике Коми, Управления Федеральной службы безопасности РФ по Республике Коми, Управления Федеральной службы судебных приставов по Республике Коми, Управления Государственного пожарного надзора Главного Управления МЧС России по Республике Коми. По городам и районам - относящиеся к ведению Министерства внутренних дел Республики Коми.

**Тяжкие и особо тяжкие преступления** - умышленные деяния, представляющие повышенную общественную, предусмотренные пунктами 4 и 5 статьи 15 Уголовного Кодекса Российской Федерации.

**Грабёж** - открытое хищение чужого имущества.

**Разбой** - нападение в целях хищения чужого имущества, совершенное с применением насилия, опасного для жизни или здоровья, либо с угрозой применения такого насилия.

**Кража** - тайное хищение чужого имущества.

**Преступление экономической направленности** - уголовно наказуемое деяние, совершенное против собственности (гл.21 УК РФ), в сфере экономической деятельности (гл.22 УК РФ), против интересов службы в коммерческих организациях (гл.23 УК РФ), государственной власти, интересов государственной службы и службы в органах местного самоуправления (гл.30 УК РФ).

**Лица, совершившие преступления** - официально взятые на учет органами внутренних дел лица, на которых заведены уголовные дела.

**Преступность несовершеннолетних** - совокупность преступлений, совершенных подростками, которым ко времени совершения преступления исполнилось четырнадцать, но не исполнилось восемнадцати лет.

**Осужденные** - лица, в отношении которых судами вынесены обвинительные приговоры, вступившие в законную силу.

**Состав осужденных** - распределение общего числа осужденных по полу, возрасту, мерам наказания, назначенным судами.

**Исправительными учреждениями** являются исправительные колонии, лечебные исправительные учреждения. Исправительные колонии предназначены для отбывания осужденными, достигшими совершеннолетия, лишения свободы. Они подразделяются на колонии-поселения, исправительные колонии общего режима, исправительные колонии строгого режима, исправительные колонии особого режима. В уголовно-исполнительной системе для медицинского обслуживания осужденных организуются лечебно-профилактические учреждения (больницы, специальные психиатрические и туберкулезные больницы) и

медицинские части, а для содержания и амбулаторного лечения осужденных, больных открытой формой туберкулеза, алкоголизмом и наркоманией, - лечебные исправительные учреждения. Лечебно-профилактические учреждения выполняют функции исправительных учреждений в отношении находящихся в них осужденных.

**Пожар** - сильное пламя, охватывающее и уничтожающее всё, что может гореть. В данных о пожарах не учитываются пожары, произошедшие на объектах юридических лиц, осуществляющих деятельность по добыче угля, сланцев, нефти, подземной добыче руд и нерудного сырья, рыболовству, эксплуатации железнодорожного подвижного состава, портов, пароходств, авиационных предприятий и компаний, а также на объектах Министерства обороны РФ, Министерства юстиции РФ, Управления Федеральной службы безопасности России по Республике Коми.

# **СИСТЕМА НАЦИОНАЛЬНЫХ СЧЕТОВ**

**ПРОИЗВОДСТВО  
И ИСПОЛЬЗОВАНИЕ  
ВАЛОВОГО  
РЕГИОНАЛЬНОГО  
ПРОДУКТА**

**НАЦИОНАЛЬНОЕ  
БОГАТСТВО**

---

<b>ПРОИЗВОДСТВО И ИСПОЛЬЗОВАНИЕ ВАЛОВОГО РЕГИОНАЛЬНОГО ПРОДУКТА</b>	Основные фонды по видам экономической деятельности ..... 215
Объем и динамика валового регионального продукта ..... 213	Изменение физического объема основных фондов по видам экономической деятельности ..... 215
Структура валового регионального продукта по видам экономической деятельности ..... 213	Коэффициенты обновления и выбытия основных фондов по видам экономической деятельности ..... 216
Структура валового регионального продукта по видам первичных доходов ..... 214	Степень износа основных фондов по видам экономической деятельности ..... 216
Показатели использования валового регионального продукта ..... 214	Состояние отдельных видов основных фондов коммерческих организаций ..... 217
<b>НАЦИОНАЛЬНОЕ БОГАТСТВО</b>	Ввод в действие основных фондов по видам экономической деятельности ..... 218
Основные фонды ..... 214	Показатели баланса основных фондов в 2008 г. .... 218
Ввод в действие основных фондов, коэффициенты обновления, выбытия и годности основных фондов ..... 214	Методологические пояснения ..... 218

Раздел содержит информацию о производстве и структуре валового регионального продукта. Представлены данные об основных фондах республики.

Более подробная информация приводится в сборниках Комистата «Национальные счета по Республике Коми и России. 2008» и «Основные фонды Республики Коми. 2010».

## ПРОИЗВОДСТВО И ИСПОЛЬЗОВАНИЕ ВАЛОВОГО РЕГИОНАЛЬНОГО ПРОДУКТА

### Объем и динамика валового регионального продукта (в основных ценах)

	1995	2000	2003	2004	2005	2006	2007	2008
Валовой региональный продукт (в текущих ценах), млн руб (1995 г. - млрд руб)	17493	59473,1	107149,0	131588,0	171307,2	218490,7	241150,5	295614,3
Валовой региональный продукт (в постоянных ценах), в процентах к предыдущему году	96,1	110,1	103,9	105,1	104,0	108,6	99,6	103,3
Индекс-дефлятор ВРП, в процентах к предыдущему году	290	138,6	116,5	116,1	126,4	113,9	111,4	118,6
Валовой региональный продукт (в текущих ценах) на душу населения, тыс руб (1995 г. - млн руб)	15,3	56,6	106,0	131,4	172,9	223,0	248,3	306,9
Доля промежуточного потребления в выпуске, в процентах	41,5	40,0	44,4	43,7	47,0	46,4	45,4	44,8

### Структура валового регионального продукта по видам экономической деятельности (в текущих основных ценах)

	Млн руб					В процентах к итогу				
	2004	2005	2006	2007	2008	2004	2005	2006	2007	2008
<b>Валовой региональный продукт</b>	<b>131588,0</b>	<b>171307,2</b>	<b>218490,7</b>	<b>241150,5</b>	<b>295614,3</b>	<b>100</b>	<b>100</b>	<b>100</b>	<b>100</b>	<b>100</b>
в том числе валовая добавленная стоимость по видам экономической деятельности:										
сельское хозяйство, охота и лесное хозяйство	5460,9	4894,0	5404,1	6003,3	6603,0	4,2	2,9	2,5	2,5	2,2
рыболовство, рыбоводство	29,1	25,2	9,7	13,0	40,7	0,0	0,0	0,0	0,0	0,0
добыча полезных ископаемых	37599,9	58692,1	70810,3	64292,9	94142,3	28,6	34,3	32,3	26,7	31,9
обрабатывающие производства	10887,7	20125,5	21789,9	31090,1	31863,2	8,3	11,7	10,0	12,9	10,8
производство и распределение электроэнергии, газа и воды	7474,5	6651,3	7808,9	11977,5	13421,8	5,7	3,9	3,6	5,0	4,5
строительство	8589,6	11945,6	19216,9	18306,2	23009,4	6,5	7,0	8,8	7,6	7,8
оптовая и розничная торговля; ремонт автотранспортных средств, мотоциклов, бытовых изделий и предметов личного пользования	14916,2	15172,0	20585,2	25469,7	28832,4	11,3	8,9	9,4	10,6	9,8
гостиницы и рестораны	478,6	812,6	1129,8	1159,7	1125,6	0,4	0,5	0,5	0,5	0,4
транспорт и связь	17957,3	21652,5	25043,3	24289,6	28418,4	13,6	12,6	11,5	10,1	9,6
операции с недвижимым имуществом, аренда и предоставление услуг	13355,0	13738,7	19960,9	25831,1	28786,6	10,1	8,0	9,1	10,7	9,7
государственное управление и обеспечение военной безопасности; обязательное социальное обеспечение	3563,4	5861,6	11287,3	14369,3	18600,5	2,7	3,4	5,2	6,0	6,3
образование	4389,6	4518,0	5577,7	6457,1	7782,3	3,3	2,6	2,6	2,7	2,6
здравоохранение и предоставление социальных услуг	5859,7	5736,1	7793,8	9373,1	10247,9	4,5	3,3	3,6	3,9	3,5
предоставление прочих коммунальных, социальных и персональных услуг	1026,5	1482,0	2072,7	2518,1	2740,2	0,8	0,9	0,9	1,0	0,9

## Структура валового регионального продукта по видам первичных доходов (в текущих ценах)

	Млн руб					В процентах к итогу				
	2004	2005	2006	2007	2008	2004	2005	2006	2007	2008
<b>Валовой региональный продукт</b> (в основных ценах)	<b>131588,0</b>	<b>171307,2</b>	<b>218490,7</b>	<b>241150,5</b>	<b>295614,3</b>	<b>100</b>	<b>100</b>	<b>100</b>	<b>100</b>	<b>100</b>
Оплата труда наемных работников (без учета скрытой оплаты труда)	59290,5	67258,9	85204,0	105917,8	126704,1	45,1	39,3	39,0	43,9	42,9
Другие чистые налоги на производство	13134,2	23166,2	29518,0	33286,2	50638,1	10,0	13,5	13,5	13,8	17,1
Валовая прибыль экономики и валовые смешанные доходы	59163,3	80882,1	103768,7	101946,5	118272,1	45,0	47,2	47,5	42,3	40,0

## Показатели использования валового регионального продукта (в текущих рыночных ценах; миллионов рублей; 1995 г. - миллиардов рублей)

	1995	2000	2003	2004	2005	2006	2007	2008
Фактическое конечное потребление домашних хозяйств	7020,7	28946,2	66583,4	83437,7	100510,8	122074,2	145095,6	168921,4
Валовое накопление основного капитала (включая прирост ценностей)	...	18013,3	27811,4	37623,5	54377,8	77625,3	68896,5	88365,5

## НАЦИОНАЛЬНОЕ БОГАТСТВО

### Основные фонды

(на конец года; по полной учетной стоимости)

Годы	Млн руб <sup>1)</sup> (до 1998 г. - млрд руб)	В процентах к началу года <sup>2)</sup>	Годы	Млн руб <sup>1)</sup> (до 1998 г. - млрд руб)	В процентах к началу года <sup>2)</sup>
1975	7,8	...	2000	227521	99,2
1980	12,1	...	2001	307401	96,5
1985	17,2	...	2002	386680	99,6
1990	24,2	...	2003	445128	95,5
1995	75409	99,4	2004	472593	98,0
1996	150068	92,2	2005	578010	100,4
1997	156372	99,8	2006	727893	105,5
1998	179624	97,5	2007	843245	104,9
1999	196444	104,8	2008	994739	105,4

<sup>1)</sup> С учетом проводившихся переоценок.

<sup>2)</sup> Изменение физического объема за год в среднегодовых ценах соответствующих лет; рассчитывается с 1994 года.

### Ввод в действие основных фондов, коэффициенты обновления, выбытия и годности основных фондов

	1995	2000	2003	2004	2005	2006	2007	2008
Ввод в действие основных фондов, млн руб (в фактически действовавших ценах; 1995 г. - млрд руб)	3899	11836	19454	27007	29142	53081	68048	50444
Коэффициент обновления (ввод в действие основных фондов, в процентах от наличия основных фондов на конец года; в среднегодовых ценах соответствующих лет)	2,4	2,8	2,7	3,4	4,5	5,3	6,1	3,7
Коэффициент выбытия (ликвидация основных фондов, в процентах от наличия основных фондов на начало года; в среднегодовых ценах соответствующих лет)	1,9	1,0	1,1	1,3	1,1	0,9	0,8	0,6
Коэффициент годности (остаточная балансовая стоимость основных фондов, в процентах от полной учетной стоимости основных фондов; на конец года)	61,9	61,4	52,0	50,5	46,6	43,8	41,8	40,6

**Основные фонды по видам экономической деятельности**

(на конец года; по полной учетной стоимости)

	Млн руб				В процентах к итогу			
	2005	2006	2007	2008	2005	2006	2007	2008
<b>Всего</b>	<b>578010</b>	<b>727893</b>	<b>843245</b>	<b>994739</b>	<b>100</b>	<b>100</b>	<b>100</b>	<b>100</b>
в том числе по видам экономической деятельности:								
сельское хозяйство, охота и лесное хозяйство	6691	6987	8573	9612	1,2	1,0	1,0	1,0
рыболовство, рыбоводство	40	46	60	59	0,0	0,0	0,0	0,0
добыча полезных ископаемых	75318	118695	141344	175566	13,0	16,3	16,8	17,6
обрабатывающие производства	28049	31852	35566	38290	4,9	4,4	4,2	3,8
производство и распределение электроэнергии, газа и воды	31497	33874	33940	45279	5,4	4,7	4,0	4,6
строительство	6351	7680	8626	10284	1,1	1,1	1,0	1,0
оптовая и розничная торговля; ремонт автотранспортных средств, мотоциклов, бытовых изделий и предметов личного пользования	5435	6360	6704	8087	0,9	0,9	0,8	0,8
гостиницы и рестораны	2389	2197	3465	4070	0,4	0,3	0,4	0,4
транспорт и связь	311794	397240	458957	545384	53,9	54,6	54,4	54,8
финансовая деятельность	813	1016	1518	1984	0,1	0,1	0,2	0,2
операции с недвижимым имуществом, аренда и предоставление услуг	70058	75877	78814	83085	12,1	10,4	9,3	8,4
государственное управление и обеспечение военной безопасности; обязательное социальное обеспечение	6596	9449	14569	18294	1,1	1,3	1,7	1,8
образование	16548	17890	25539	26494	2,9	2,5	3,0	2,7
здравоохранение и предоставление социальных услуг	10050	10871	15856	16461	1,7	1,5	1,9	1,7
предоставление прочих коммунальных, социальных и персональных услуг	6381	7859	9714	11790	1,1	1,1	1,2	1,2

**Изменение физического объема основных фондов по видам экономической деятельности <sup>1)</sup>**

(в процентах)

	2005	2006	2007	2008
<b>Всего</b>	<b>100,4</b>	<b>105,5</b>	<b>104,9</b>	<b>105,4</b>
в том числе по видам экономической деятельности:				
сельское хозяйство, охота и лесное хозяйство	96,6	95,0	97,6	103,0
рыболовство, рыбоводство	43,5	110,7	100,0	101,6
добыча полезных ископаемых	111,1	108,1	112,8	115,8
обрабатывающие производства	112,4	103,6	105,3	103,8
производство и распределение электроэнергии, газа и воды	97,4	102,6	101,9	99,4
строительство	112,7	110,4	112,9	104,3
оптовая и розничная торговля; ремонт автотранспортных средств, мотоциклов, бытовых изделий и предметов личного пользования	99,8	113,9	96,3	110,7
гостиницы и рестораны	105,1	91,2	113,6	114,2
транспорт и связь	103,9	106,0	104,5	102,4
финансовая деятельность	100,8	121,1	106,7	111,1
операции с недвижимым имуществом, аренда и предоставление услуг	84,3	101,3	97,4	102,2
государственное управление и обеспечение военной безопасности; обязательное социальное обеспечение	99,4	120,7	105,1	101,3
образование	102,3	106,0	99,6	101,5
здравоохранение и предоставление социальных услуг	102,6	106,2	104,0	102,5
предоставление прочих коммунальных, социальных и персональных услуг	98,1	119,4	102,4	116,8

<sup>1)</sup> Изменение физического объема основных фондов за конкретный год определяется соотношением их наличия на конец и начало года, выраженного в среднегодовых ценах этого года.



### Коэффициенты обновления и выбытия основных фондов по видам экономической деятельности

	2005	2006	2007	2008
<b>Коэффициент обновления</b> (ввод в действие основных фондов, в процентах от наличия основных фондов на конец года)				
<b>Все основные фонды</b>	<b>4,5</b>	<b>5,3</b>	<b>6,1</b>	<b>3,7</b>
По видам экономической деятельности:				
сельское хозяйство, охота и лесное хозяйство	5,5	4,8	5,5	8,0
рыболовство, рыбоводство	0,0	9,7	0,0	0,0
добыча полезных ископаемых	11,5	8,5	9,9	5,1
обрабатывающие производства	21,9	6,1	8,0	4,5
производство и распределение электроэнергии, газа и воды	1,9	1,6	2,4	2,8
строительство	14,7	10,4	14,1	9,9
оптовая и розничная торговля; ремонт автотранспортных средств, мотоциклов, бытовых изделий и предметов личного пользования	8,6	10,7	12,5	13,2
гостиницы и рестораны	1,4	3,9	9,8	1,1
транспорт и связь	2,1	5,8	5,4	2,3
финансовая деятельность	14,9	12,1	36,6	14,7
операции с недвижимым имуществом, аренда и предоставление услуг	0,7	1,2	2,8	3,2
государственное управление и обеспечение военной безопасности; обязательное социальное обеспечение	6,6	4,8	7,2	6,4
образование	2,1	1,5	2,4	2,1
здравоохранение и предоставление социальных услуг	4,9	3,8	4,4	2,7
предоставление прочих коммунальных, социальных и персональных услуг	5,3	3,2	2,1	15,5
<b>Коэффициент выбытия</b> (ликвидация основных фондов, в процентах от наличия основных фондов на начало года)				
<b>Все основные фонды</b>	<b>1,1</b>	<b>0,9</b>	<b>0,8</b>	<b>0,6</b>
По видам экономической деятельности:				
сельское хозяйство, охота и лесное хозяйство	5,8	5,4	3,1	4,2
рыболовство, рыбоводство	0,0	0,0	0,0	0,0
добыча полезных ископаемых	3,0	2,9	1,1	1,1
обрабатывающие производства	2,5	2,3	1,2	1,7
производство и распределение электроэнергии, газа и воды	0,3	0,2	0,3	0,3
строительство	2,9	2,9	1,6	2,1
оптовая и розничная торговля; ремонт автотранспортных средств, мотоциклов, бытовых изделий и предметов личного пользования	4,1	6,2	2,4	2,7
гостиницы и рестораны	0,1	0,5	0,8	0,7
транспорт и связь	0,3	0,1	0,1	0,1
финансовая деятельность	0,2	0,9	0,4	0,3
операции с недвижимым имуществом, аренда и предоставление услуг	0,9	0,3	2,7	0,9
государственное управление и обеспечение военной безопасности; обязательное социальное обеспечение	1,7	1,1	1,2	0,8
образование	0,6	0,9	1,2	0,7
здравоохранение и предоставление социальных услуг	1,7	0,9	0,9	1,1
предоставление прочих коммунальных, социальных и персональных услуг	1,3	0,7	1,0	1,0

### Степень износа основных фондов по видам экономической деятельности

(на конец года; в процентах)

	2005	2006	2007	2008
<b>Все основные фонды</b>	<b>53,4</b>	<b>56,2</b>	<b>58,2</b>	<b>59,4</b>
По видам экономической деятельности:				
сельское хозяйство, охота и лесное хозяйство	45,3	44,5	51,3	50,5
рыболовство, рыбоводство	57,5	43,5	65,0	71,2
добыча полезных ископаемых	43,5	54,5	53,8	52,9
обрабатывающие производства	31,4	37,7	39,7	43,4
производство и распределение электроэнергии, газа и воды	56,4	56,9	62,2	61,8
строительство	40,5	42,4	45,1	47,2
оптовая и розничная торговля; ремонт автотранспортных средств, мотоциклов, бытовых изделий и предметов личного пользования	36,5	36,6	33,0	33,9
гостиницы и рестораны	33,3	51,9	41,1	39,2
транспорт и связь	64,9	64,1	66,2	67,0
финансовая деятельность	32,1	34,5	28,1	28,5
операции с недвижимым имуществом, аренда и предоставление услуг	29,5	32,7	35,0	39,8
государственное управление и обеспечение военной безопасности; обязательное социальное обеспечение	48,5	59,3	61,6	63,3
образование	43,9	48,4	52,5	54,1
здравоохранение и предоставление социальных услуг	40,3	41,5	47,4	50,4
предоставление прочих коммунальных, социальных и персональных услуг	51,4	56,3	61,3	51,7

**Состояние отдельных видов основных фондов коммерческих организаций <sup>1)</sup>**

(на конец года; в процентах)

	Степень износа					Удельный вес полностью изношенных основных фондов				
	2005	2006	2007	2008	2009	2005	2006	2007	2008	2009
<b>Все основные фонды</b>	<b>49,4</b>	<b>49,4</b>	<b>48,1</b>	<b>48,7</b>	<b>49,6</b>	<b>11,2</b>	<b>15,4</b>	<b>10,0</b>	<b>15,1</b>	<b>13,7</b>
из них:										
здания	29,9	26,1	27,1	25,3	27,0	4,1	4,9	4,1	5,0	5,3
сооружения	50,7	53,4	50,3	51,8	52,2	7,4	13,8	6,8	13,8	12,3
машины и оборудование	57,0	47,7	49,9	48,6	50,8	28,2	24,6	22,3	22,5	19,8
транспортные средства	49,5	50,1	50,4	47,7	46,3	17,1	20,5	12,9	19,9	19,1
Основные фонды организаций:										
сельского хозяйства, охоты и лесного хозяйства	43,4	44,1	47,9	46,2	46,0	14,3	16,8	15,1	15,3	9,6
из них:										
здания	47,4	46,7	48,8	46,3	40,8	14,9	24,8	14,7	17,6	15,4
сооружения	50,8	49,5	49,8	48,9	37,2	13,6	19,1	11,1	11,1	8,5
машины и оборудование	40,1	43,5	49,6	49,3	51,2	14,8	13,1	17,7	16,5	8,9
транспортные средства	47,6	48,1	51,3	40,5	48,3	15,9	14,6	13,0	13,1	6,3
добычи полезных ископаемых	39,8	32,2	45,7	46,1	46,8	6,8	3,7	6,1	19,9	14,4
из них:										
здания	25,8	24,6	26,3	28,8	31,5	1,7	0,7	3,2	4,4	5,4
сооружения	35,3	29,1	48,4	46,9	44,8	4,1	0,7	5,8	24,2	17,2
машины и оборудование	51,9	38,5	44,3	48,1	55,0	13,0	8,5	7,6	12,7	9,6
транспортные средства	54,8	35,2	44,2	49,2	55,2	16,5	8,6	9,8	20,3	15,2
обрабатывающих производств	35,1	37,7	38,7	36,9	40,4	7,9	9,3	9,6	10,3	10,0
из них:										
здания	27,9	27,9	30,3	23,6	25,8	1,0	0,9	6,0	1,2	1,3
сооружения	32,0	34,2	33,6	24,4	29,2	9,3	7,7	5,4	8,2	8,0
машины и оборудование	39,1	42,5	44,0	43,7	46,7	9,6	12,5	13,1	12,9	12,4
транспортные средства	39,9	40,6	43,0	40,7	46,5	5,2	6,3	10,9	14,1	10,6
производства и распределения электроэнергии, газа и воды	51,0	39,4	46,9	18,4	20,2	16,7	13,2	15,1	4,9	3,6
из них:										
здания	31,3	15,4	31,6	10,4	12,0	2,9	2,1	5,8	1,0	1,1
сооружения	56,0	43,6	48,8	21,5	21,3	18,4	11,4	13,0	7,1	3,8
машины и оборудование	73,7	57,7	61,9	18,8	25,1	36,2	30,1	31,6	3,3	3,8
транспортные средства	69,6	58,0	59,0	44,7	48,4	45,9	35,5	32,7	18,1	18,1
строительства	41,4	42,5	43,2	43,7	42,2	15,9	17,1	13,3	11,2	10,9
из них:										
здания	33,7	38,8	30,1	27,9	27,3	4,9	15,8	5,3	4,7	5,7
сооружения	27,5	28,2	31,8	28,7	27,3	5,0	9,9	4,0	4,7	3,4
машины и оборудование	47,2	47,7	49,7	51,1	43,6	22,8	20,7	19,5	15,1	12,8
транспортные средства	41,9	35,8	41,1	40,7	49,2	17,6	11,3	8,6	8,0	11,1
оптовой и розничной торговли; ремонта автотранспортных средств, мотоциклов, бытовых изделий и предметов личного пользования <sup>2)</sup>	70,0	64,5	59,6	61,3	61,0	13,2	16,9	13,6	17,3	16,5
из них:										
здания	30,7	30,5	26,7	27,5	27,2	2,9	2,7	2,5	2,6	2,3
сооружения	70,6	68,3	61,7	65,0	65,4	5,8	11,0	7,8	13,0	12,5
машины и оборудование	81,0	56,4	58,2	53,2	51,1	67,2	47,4	45,8	40,6	36,5
транспортные средства	40,8	30,9	39,6	39,3	45,9	7,7	6,0	9,0	7,7	6,8
транспорта и связи	24,2	39,9	27,1	30,3	36,0	5,1	24,1	4,2	8,7	11,4
из них:										
здания	30,8	26,1	24,1	29,8	33,7	6,6	8,2	2,6	11,1	11,9
сооружения	18,6	40,2	20,9	23,8	31,6	2,1	26,5	2,0	3,5	7,0
машины и оборудование	47,6	43,9	45,6	48,9	51,0	19,5	20,2	11,6	21,5	21,5
транспортные средства	49,0	59,6	57,0	50,7	41,5	17,2	29,9	13,6	25,9	23,7

<sup>1)</sup> Без субъектов малого предпринимательства.<sup>2)</sup> Включая основные фонды ОАО «Газпром», имеющего основной вид деятельности «Оптовая и розничная торговля, ремонт автотранспортных средств, мотоциклов, бытовых изделий и предметов личного пользования».

**Ввод в действие основных фондов по видам экономической деятельности**

	Млн руб				В процентах к итогу			
	2005	2006	2007	2008	2005	2006	2007	2008
<b>Ввод в действие основных фондов - всего</b>	<b>29142</b>	<b>53081</b>	<b>68048</b>	<b>50444</b>	<b>100</b>	<b>100</b>	<b>100</b>	<b>100</b>
в том числе по видам экономической деятельности:								
сельское хозяйство, охота и лесное хозяйство	756	930	973	1359	2,6	1,8	1,4	2,7
рыболовство, рыбоводство	1	5	1	0	0,0	0,0	0,0	0,0
добыча полезных ископаемых	9478	14315	21171	18427	32,5	27,0	31,1	36,5
обрабатывающие производства	6990	2956	4336	2790	24,0	5,6	6,4	5,5
производство и распределение электроэнергии, газа и воды	878	1026	1286	2073	3,0	1,9	1,9	4,1
строительство	1003	1243	1475	1831	3,4	2,3	2,2	3,6
оптовая и розничная торговля; ремонт автотранспортных средств, мотоциклов, бытовых изделий и предметов личного пользования	545	947	1055	1386	1,9	1,8	1,6	2,7
гостиницы и рестораны	164	149	420	55	0,6	0,3	0,6	0,1
транспорт и связь	6399	27800	30679	13322	22,0	52,4	45,1	26,4
финансовая деятельность	127	171	544	323	0,4	0,3	0,8	0,6
операции с недвижимым имуществом, аренда и предоставление услуг	800	1430	3177	3940	2,7	2,7	4,7	7,8
государственное управление и обеспечение военной безопасности; обязательное социальное обеспечение	661	717	1190	1204	2,3	1,4	1,7	2,4
образование	373	418	699	735	1,3	0,8	1,0	1,5
здравоохранение и предоставление социальных услуг	574	597	787	653	2,0	1,1	1,2	1,3
предоставление прочих коммунальных, социальных и персональных услуг	393	377	255	2346	1,3	0,7	0,4	4,7

**Показатели баланса основных фондов в 2008 г.**

(миллионов рублей)

	Полная учетная стоимость	Остаточная балансовая стоимость
<b>Наличие основных фондов на начало года</b>	<b>929071</b>	<b>380359</b>
<b>Поступило за отчетный год - всего</b>	<b>120011</b>	<b>85035</b>
в том числе:		
ввод в действие новых основных фондов	50444	50444
поступило основных фондов из прочих источников	69567	34591
<b>Выбыло за отчетный год - всего</b>	<b>54343</b>	<b>25009</b>
в том числе:		
ликвидировано основных фондов	4017	726
выбыло основных фондов по прочим причинам	50326	24283
Износ основных фондов	x	36849
<b>Наличие основных фондов на конец года</b>	<b>994739</b>	<b>403536</b>

**МЕТОДОЛОГИЧЕСКИЕ ПОЯСНЕНИЯ**

**Система национальных счетов (СНС)** - интегрированная система внутренне взаимосвязанных макроэкономических показателей, представленных в виде счетов, балансовых таблиц, разработанных на основе понятий и определений, принятых в международном сообществе. Предназначена для макроэкономического анализа, принятия решений и формирования экономической политики.

Суть системы национальных счетов сводится к формированию обобщающих показателей развития экономики на различных стадиях процесса воспроизводства и взаимной увязке этих показателей между собой. Каждой стадии воспроизводства соответствует специальный счет или группа счетов. Таким образом, имеется возможность проследить движение стоимости произведенных товаров и услуг, а также добавленной стоимости от производства до использования.

На региональном уровне в настоящее время осуществляются расчеты счетов производства, образования доходов, отдельных элементов счета использования доходов (фактическое конечное потребление домашних хозяйств на территории региона) и счета операций с капиталом (валовое накопление основного капитала, включая чистое приобретение ценностей).

Учет экономических операций в системе национальных счетов осуществляется в ценах на момент их совершения (в текущих ценах).

**Валовой региональный продукт (ВРП)** - обобщающий показатель экономической деятельности региона, характеризующий процесс производства товаров и услуг для конечного использования.

ВРП представляет собой **валовую добавленную стоимость** товаров и услуг, созданную резидентами

региона, и определяется разностью между выпуском товаров и услуг и промежуточным потреблением. Термин «валовая» указывает на то, что показатель определен до вычета потребления основного капитала.

**Выпуск** товаров и услуг представляет собой суммарную стоимость товаров и услуг, являющихся результатом производственной деятельности единиц-резидентов экономики в отчетном периоде.

**Промежуточное потребление** состоит из стоимости товаров и услуг, которые трансформируются или полностью потребляются в процессе производства в отчетном периоде. Потребление основного капитала не входит в состав промежуточного потребления.

ВРП рассчитывается в текущих основных (номинальный объем ВРП), а также в сопоставимых (реальный объем ВРП) ценах. **Основная цена** - цена, получаемая производителем за единицу товара или услуги, без налогов на продукты, но включая субсидии на продукты.

В условиях действия ОКВЭД основной вид деятельности хозяйствующей единицы определяется на уровне низшей позиции классификации. Так как ведение самостоятельного учета затрат на производство продукции по каждому виду деятельности, которым занимается организация, не предусматривается правилами бухгалтерского учета, исчисление производственным методом валовой добавленной стоимости по каждому виду деятельности, осуществляемому данной организацией, невозможно. В этих условиях рациональным решением проблемы является институциональный подход при расчете валовой добавленной стоимости, при котором единицей учета вида экономической деятельности выступает организация. Вид экономической деятельности в этом случае представляет собой совокупность организаций, сгруппированных по заявленному основному виду деятельности в соответствии с ОКВЭД.

**Оплата труда наемных работников** представляет собой вознаграждение в денежной или натуральной форме, выплачиваемое работодателем наемному работнику за работу, выполненную в отчетном периоде. Она учитывается на основе начисленных сумм и включает в себя налоги на доходы и другие выплаты, которые подлежат уплате наемными работниками, даже если они фактически удерживаются нанимателями в административных интересах или по иным причинам, и выплачиваются непосредственно органам социального страхования, налоговым службам от лица наемного работника.

**Другие налоги на производство** - это налоги, связанные с использованием факторов производства (труда, земли, капитала), а также платежи за лицензии и разрешение заниматься какой-либо деятельностью или другие обязательные платежи, уплата которых необходима для деятельности производящей единицы-резидента. Они не включают любые налоги на прибыль или иные доходы, получаемые организацией. К другим налогам на производство относятся: налог на имущество организаций, транспортный налог (юридических лиц и индивидуальных предпринимателей), налоги на

землю, налоги, взимаемые в зависимости от фонда оплаты труда, лицензионные сборы и некоторые другие. Термин «чистые» означает, что налоги показаны за вычетом соответствующих субсидий.

**Валовая прибыль экономики** представляет собой ту часть валовой добавленной стоимости, которая остается у производителей после вычета расходов, связанных с оплатой труда наемных работников, и чистых налогов на производство и импорт. Эта статья измеряет прибыль (или убыток), полученную от производства, до учета выплаты или получения доходов от собственности.

Валовая прибыль в СНС в отличие от показателя прибыли от реализации, отражаемой в бухгалтерском учете, не содержит элементов оплаты труда, сверхнормативные выплаты по командировочным, представительским и другим расходам, не включает прибыль, образующуюся у владельцев активов в результате роста цен, и включает потребление основного капитала.

Для некорпорированных предприятий, принадлежащих домашним хозяйствам, эта статья содержит элемент вознаграждения за работу, который не может быть отделен от дохода владельца или предпринимателя. В этом случае она называется **валовым смешанным доходом**.

**Фактическое конечное потребление домашних хозяйств** - важнейший показатель, характеризующий конечное использование товаров и услуг на территории региона. Домашние хозяйства потребляют товары и услуги за счет собственных доходов, а также нерыночные услуги здравоохранения, образования, культуры и др. за счет средств государства и некоммерческих организаций, передаваемые домашним хозяйствам в виде социальных трансфертов в натуральной форме. В силу большой открытости региональной экономики показатели потребления рассчитываются не только для резидентных единиц данного субъекта домашних хозяйств, а для всех резидентных единиц, фактически осуществлявших потребление на территории данного субъекта.

**Валовое накопление основного капитала** представляет собой вложение резидентными единицами средств в объект основного капитала для создания нового дохода в будущем путем использования их в производстве.

**Основные фонды** составляют важнейшую часть национального богатства России.

Основные фонды - произведенные активы, подлежащие использованию неоднократно или постоянно в течение длительного периода, но не менее одного года, для производства товаров, оказания рыночных и нерыночных услуг, для управленческих нужд либо для предоставления другим организациям за плату во временное владение и пользование или во временное пользование.

К основным фондам относятся здания, сооружения, машины и оборудование (рабочие, силовые и информационные), транспортные средства, рабочий и продуктивный скот, многолетние насаждения, другие виды основных фондов.

К **основным фондам региона** относятся основные фонды организаций всех видов экономической деятельности, всех форм собственности и всех организационно-правовых форм, расположенные на территории региона, и основные фонды, находящиеся в собственности граждан.

Данные о наличии основных фондов приводятся по **полной учетной стоимости**. Она равна сумме учитываемых в бухгалтерских балансах организаций остаточной балансовой стоимости основных фондов и величины накопленного износа. Эта стоимость отражает наличие основных фондов без учета постепенной утраты их потребительских свойств в процессе эксплуатации.

**Остаточная балансовая стоимость** основных фондов, учитываемая в бухгалтерских балансах организаций, отражает постепенную утрату их потребительских свойств в размере накопленного износа.

Полная учетная и остаточная балансовая стоимость основных фондов учитываются, как правило, в смешанных ценах, так как часть инвентарных объектов отражается в балансах организаций по восстановительной стоимости на момент последней проведенной переоценки, а другая часть, не проходившая переоценку, - в ценах приобретения.

Аналогичные стоимостные показатели рассчитываются по основным фондам, состоящим в собственности физических лиц.

**Переоценка основных фондов** - изменение полной учетной и остаточной балансовой стоимости основных фондов с целью устранения их смешанной оценки в ценах разных периодов и определения их реальной восстановительной стоимости. Полная восстановительная стоимость основных фондов - это полная стоимость затрат на замену имеющихся основных фондов аналогичными им новыми объектами, определенных по ценам и тарифам, существующим на дату переоценки. Остаточная восстановительная стоимость - это полная восстановительная стоимость, уменьшенная на величину накопленного износа, также пересчитанного в цены, существующие на дату переоценки.

В 1992-1998 гг., в условиях высоких темпов инфляции, переоценки основных фондов проводились регулярно, как правило, с годичной периодичностью, в соответствии с постановлениями Правительства Российской Федерации. В последние годы они проводятся в добровольном порядке, по усмотрению организаций, в соответствии с положением по бухгалтерскому учету основных средств.

Переоценки основных фондов бюджетных учреждений проводились по состоянию на 1.01.2003 г. и на 1.01.2007 г. по распоряжению Правительства Российской Федерации. Порядком проведения этой переоценки предусмотрено периодическое проведение такой переоценки в соответствии с уровнем инфляции.

**Изменение физического объема основных фондов** за год отражает изменение стоимости основных фондов в динамике, не связанное с изменением цен на эти основные фонды.

На региональном уровне изменение физического объема основных фондов за конкретный год определяется соотношением их наличия на конец и начало года, выраженного в среднегодовых ценах этого года.

**Коэффициент обновления основных фондов** - это отношение основных фондов, введенных в действие в течение года, к их наличию на конец года по полной учетной стоимости, в процентах. Этот показатель отражает удельный вес новых (введенных за год) основных фондов в их общем объеме.

**Коэффициент выбытия основных фондов** - это отношение ликвидированных за год основных фондов к их наличию на начало года по полной учетной стоимости, в процентах. Данный показатель, наряду с коэффициентом обновления, характеризует интенсивность процесса обновления основных фондов.

Изменение физического объема основных фондов за год, коэффициенты их обновления и выбытия приводятся в среднегодовых ценах соответствующих лет.

**Износ основных фондов** - это частичная или полная утрата основными фондами потребительских свойств и стоимости в процессе эксплуатации, под воздействием сил природы и вследствие технического прогресса. Нормы и методы начисления износа определяются порядком бухгалтерского, налогового и статистического учета.

**Степень износа основных фондов** - отношение накопленного к определенной дате износа имеющихся основных фондов (разницы их полной учетной и остаточной балансовой стоимости) к полной учетной стоимости этих основных фондов на ту же дату, в процентах.

**Ввод в действие основных фондов** - стоимость законченных строительством и принятых в эксплуатацию в установленном порядке объектов строительства - зданий, сооружений, пусковых комплексов, их очередей, а также оборудования, инструмента, инвентаря, многолетних насаждений, рабочего и продуктивного скота. В формах статистического наблюдения ввод в действие основных фондов отражается одновременно с вводом в действие производственных мощностей и объектов жилищно-гражданского назначения на основании актов приемки законченных строительством объектов и документов, подтверждающих государственную регистрацию (по видам объектов, по которым предусмотрена такая регистрация).

**Баланс основных фондов** (основного капитала) представляет собой статистическую таблицу, данные которой характеризуют стоимость основных фондов на начало и конец отчетного года, и ее изменение в течение года, в разрезе «чистых» видов экономической деятельности.

# **ХОЗЯЙСТВУЮЩИЕ СУБЪЕКТЫ**

**ОБЩАЯ  
ХАРАКТЕРИСТИКА  
ЮРИДИЧЕСКИХ ЛИЦ**

**МАЛОЕ  
ПРЕДПРИНИМАТЕЛЬСТВО**

**ДЕЯТЕЛЬНОСТЬ  
ОРГАНИЗАЦИЙ  
С УЧАСТИЕМ  
ИНОСТРАННОГО  
КАПИТАЛА**

**ПРИВАТИЗАЦИЯ  
И СТРУКТУРА  
ФОРМ СОБСТВЕННОСТИ**

<b>ОБЩАЯ ХАРАКТЕРИСТИКА ЮРИДИЧЕСКИХ ЛИЦ</b>	Число приватизированных объектов, поступление средств от приватизации государственного и муниципального имущества и их распределение .....	233
Распределение юридических лиц по видам экономической деятельности .....		223
Распределение юридических лиц по формам собственности .....	Структура приватизированного государственного и муниципального имущества по способам приватизации в 1993-1999 гг. ....	224
Распределение юридических лиц по видам экономической деятельности и формам собственности на 1 января 2010 г. ....		225
Количество юридических лиц по городам и районам .....	Распределение приватизированного государственного и муниципального имущества по способам приватизации в 2000-2002 гг. ....	226
<b>МАЛОЕ ПРЕДПРИНИМАТЕЛЬСТВО</b>	Распределение приватизированного государственного и муниципального имущества по способам приватизации в 2003-2008 гг. ....	235
Число малых предприятий по видам экономической деятельности .....		227
Численность работников и оборот малых предприятий по видам экономической деятельности .....	Основные характеристики приватизации имущественных комплексов государственных и муниципальных унитарных предприятий ....	228
Инвестиции в основной капитал малых предприятий по видам экономической деятельности в 2009 г. ....		229
Численность индивидуальных предпринимателей, прошедших государственную регистрацию в налоговых органах, по видам экономической деятельности на 1 января .....	Число приватизированных имущественных комплексов государственных и муниципальных унитарных предприятий и площадь земельных участков, включенных в их состав, по видам экономической деятельности .....	230
<b>ДЕЯТЕЛЬНОСТЬ ОРГАНИЗАЦИЙ С УЧАСТИЕМ ИНОСТРАННОГО КАПИТАЛА</b>	Балансовая стоимость приватизированных имущественных комплексов государственных и муниципальных унитарных предприятий, количество выпущенных акций, по видам экономической деятельности .....	236
Основные показатели деятельности организаций с участием иностранного капитала .....		231
Основные показатели деятельности организаций с участием иностранного капитала по видам экономической деятельности .....	Источники средств от приватизации государственного и муниципального имущества в 1995-2002 гг. ....	231
Число организаций с участием иностранного капитала по основным странам-партнерам .....		232
Взносы иностранных инвесторов в уставный капитал организаций по странам .....	Источники средств, полученных от продажи государственного и муниципального имущества, в 2003-2009 гг. ....	232
<b>ПРИВАТИЗАЦИЯ И СТРУКТУРА ФОРМ СОБСТВЕННОСТИ</b>	Распределение средств, полученных от приватизации государственного и муниципального имущества, по городам и районам .....	237
Число приватизированных объектов и средства, поступившие от покупателей государственного и муниципального имущества, в 1993-1999 гг. ...		233
	Приватизация жилищного фонда .....	238
	Методологические пояснения .....	238

В разделе приводятся данные о юридических лицах Республики Коми. В основу формирования приведенных в разделе статистических данных положены сведения о государственной регистрации юридических лиц. Начиная с 1 июля 2002 г. законодательством Российской Федерации государственная регистрация хозяйствующих субъектов и предоставление сведений о ней в органы государственной статистики и внебюджетные фонды возложены на федеральный орган исполнительной власти, уполномоченный в области налогов и сборов. На 1 января 2010 г. количество юридических лиц, прошедших государственную регистрацию (перерегистрацию), составило 20,5 тысячи единиц (коммерческие крупные и средние организации, субъекты малого предпринимательства, кроме индивидуальных предпринимателей, некоммерческие учреждения, органы власти различных уровней, общественные и религиозные организации).

Распределение юридических лиц по административно-территориальным образованиям Республики Коми, формам собственности, видам экономической деятельности и другим аспектам их функционирования осуществляется на основе применения для идентификации хозяйствующих субъектов кодов общероссийских классификаторов технико-экономической и социальной информации, установленных в соответствии с законодательством в области технического регулирования. Распределение по видам экономической деятельности осуществляется по виду деятельности, заявленному юридическим лицом при государственной регистрации в качестве основного.

В разделе содержится информация о деятельности субъектов малого предпринимательства - малых предприятий, в том числе микропредприятий.

В соответствии с законодательством Российской Федерации под субъектами малого предпринимательства понимаются также физические лица, занимающиеся предпринимательской деятельностью без образования юридического лица. Число индивидуальных предпринимателей, прошедших государственную регистрацию (перерегистрацию) в соответствии с Федеральным законом «О государственной регистрации юридических лиц и индивидуальных предпринимателей», по данным регистрирующих (налоговых) органов, составило на 1 января 2010 г. 23,7 тысячи человек.

Более подробно информация о развитии малого предпринимательства представлена в статистическом сборнике Комистата «Малое и среднее предпринимательство в Республике Коми. 2010».

В разделе содержится также информация о деятельности организаций с участием иностранного капитала. Помещены сведения о приватизации государственного и муниципального имущества, жилищного фонда, о распределении средств, полученных от приватизации.

## ОБЩАЯ ХАРАКТЕРИСТИКА ЮРИДИЧЕСКИХ ЛИЦ

### Распределение юридических лиц по видам экономической деятельности

(на 1 января; единиц)

	2005	2006	2007	2008	2009	2010
<b>Всего</b> <sup>1)</sup>	<b>12927</b>	<b>14550</b>	<b>16597</b>	<b>17770</b>	<b>19455</b>	<b>20479</b>
Сельское хозяйство, охота и лесное хозяйство	807	888	895	992	1069	1107
Рыболовство, рыбоводство	5	8	8	13	19	20
Добыча полезных ископаемых	163	190	204	221	232	234
Добыча топливно-энергетических полезных ископаемых	126	146	158	173	175	177
Добыча полезных ископаемых, кроме топливно-энергетических	37	44	46	48	57	57
Обрабатывающие производства	975	1105	1201	1259	1341	1401
Производство пищевых продуктов, включая напитки	117	130	137	134	135	133
Текстильное и швейное производство	69	73	69	70	68	63
Производство кожи, изделий из кожи и производство обуви	13	13	13	12	13	13
Обработка древесины и производство изделий из дерева, кроме мебели	191	224	239	252	271	291
Целлюлозно-бумажное производство; издательская и полиграфическая деятельность	131	149	177	210	227	243
Производство нефтепродуктов	9	11	9	6	6	6
Химическое производство	7	12	14	13	14	15
Производство резиновых и пластмассовых изделий	20	25	29	30	35	40
Производство прочих неметаллических минеральных продуктов	52	63	65	74	77	82
Металлургическое производство и производство готовых металлических изделий	52	63	75	75	84	90



## ХОЗЯЙСТВУЮЩИЕ СУБЪЕКТЫ

(окончание)

	2005	2006	2007	2008	2009	2010
Производство машин и оборудования	197	186	188	178	180	181
Производство электрооборудования, электронного и оптического оборудования	40	52	58	72	81	88
Производство транспортных средств и оборудования	5	7	7	7	8	7
Прочие производства	72	97	121	126	142	149
Производство и распределение электроэнергии, газа и воды	76	109	119	140	151	155
Строительство	1261	1476	1693	1877	2084	2128
Оптовая и розничная торговля; ремонт автотранспортных средств, мотоциклов, бытовых изделий и предметов личного пользования	2703	3217	4064	4406	4844	5215
Торговля автотранспортными средствами и мотоциклами, их техническое обслуживание и ремонт	210	270	344	381	453	518
Оптовая торговля, включая торговлю через агентов, кроме торговли автотранспортными средствами и мотоциклами	1626	1876	2136	2351	2608	2820
Розничная торговля, кроме торговли автотранспортными средствами и мотоциклами; ремонт бытовых изделий и предметов личного пользования	867	1071	1584	1674	1783	1877
Гостиницы и рестораны	139	181	264	302	339	389
Транспорт и связь	838	971	1115	1187	1339	1423
в том числе связь	93	113	126	140	146	158
Финансовая деятельность	143	165	180	194	218	231
Операции с недвижимым имуществом, аренда и предоставление услуг	1869	2220	2614	2963	3591	3952
Управление эксплуатацией жилого фонда	276	342	400	472	819	983
Научные исследования и разработки	77	73	80	76	86	88
Государственное управление и обеспечение военной безопасности; социальное страхование	635	692	892	886	885	889
Образование	1360	1355	1355	1368	1364	1322
Здравоохранение и предоставление социальных услуг	403	387	393	403	419	437
Предоставление прочих коммунальных, социальных и персональных услуг	1366	1426	1469	1470	1477	1497
Предоставление услуг по ведению домашнего хозяйства	-	1	1	1	1	2

<sup>1)</sup> Включая организации, конкретные виды деятельности которых не установлены.

## Распределение юридических лиц по формам собственности

(на 1 января)

	Всего, ед						В процентах к итогу					
	2005	2006	2007	2008	2009	2010	2005	2006	2007	2008	2009	2010
<b>Всего</b>	<b>12927</b>	<b>14550</b>	<b>16597</b>	<b>17770</b>	<b>19455</b>	<b>20479</b>	<b>100</b>	<b>100</b>	<b>100</b>	<b>100</b>	<b>100</b>	<b>100</b>
Государственная	862	821	927	915	891	825	7	6	6	5	5	11
Муниципальная	2233	2277	2353	2332	2267	2225	17	16	14	13	12	4
Собственность общественных объединений	1007	976	950	867	839	818	8	7	6	5	4	4
Частная	8475	10068	11919	13201	14852	15988	66	69	72	74	76	78
Смешанная российская	188	175	160	145	288	304	1	1	1	1	1	1
Иностранная	40	87	110	135	151	160	0	1	1	1	1	1
Совместная российская и иностранная	71	99	141	139	131	121	1	1	1	1	1	1

### Распределение юридических лиц по видам экономической деятельности и формам собственности на 1 января 2010 г.

	Число организаций - всего		В том числе по формам собственности <sup>2)</sup>					
			государственная и муниципальная		частная		смешанная российская	
	ед	в процентах к итогу	ед	в процентах к общему количеству	ед	в процентах к общему количеству	ед	в процентах к общему количеству
<b>Всего</b> <sup>1)</sup>	<b>20479</b>	<b>100</b>	<b>3050</b>	<b>15</b>	<b>15988</b>	<b>78</b>	<b>304</b>	<b>1</b>
Сельское хозяйство, охота и лесное хозяйство	1107	5	63	6	989	89	7	1
Рыболовство, рыбоводство	20	0	-	-	20	100	-	-
Добыча полезных ископаемых	234	1	-	-	195	83	5	2
Добыча топливно-энергетических полезных ископаемых	177	1	-	-	139	79	5	3
Добыча полезных ископаемых, кроме топливно-энергетических	57	0	-	-	56	98	-	-
Обрабатывающие производства	1401	7	67	5	1280	91	9	1
Производство пищевых продуктов, включая напитки	133	1	11	8	114	86	4	3
Текстильное и швейное производство	63	0	8	13	54	86	-	-
Обработка древесины и производство изделий из дерева, кроме мебели	291	1	4	1	261	90	1	0
Целлюлозно-бумажное производство; издательская и полиграфическая деятельность	243	1	37	15	199	82	1	0
Производство и распределение электроэнергии, газа и воды	155	1	44	28	107	69	3	2
Строительство	2128	10	22	1	2069	97	4	0
Оптовая и розничная торговля; ремонт автотранспортных средств, мотоциклов, бытовых изделий и предметов личного пользования	5215	25	67	1	5029	96	9	0
Торговля автотранспортными средствами и мотоциклами, их техническое обслуживание и ремонт	518	3	5	1	507	98	-	-
Оптовая торговля, включая торговлю через агентов, кроме торговли автотранспортными средствами и мотоциклами	2820	14	6	0	2751	98	3	0
Розничная торговля, кроме торговли автотранспортными средствами и мотоциклами; ремонт бытовых изделий и предметов личного пользования	1877	9	56	3	1771	94	6	0
Гостиницы и рестораны	389	2	13	3	362	93	3	1
Транспорт и связь	1423	7	20	1	1376	97	7	0
в том числе связь	158	1	2	1	153	97	-	-
Финансовая деятельность	231	1	3	1	204	88	7	3
Операции с недвижимым имуществом, аренда и предоставление услуг	3952	19	179	5	3511	89	224	6
Управление эксплуатацией жилого фонда	983	5	52	5	738	75	192	20
Научные исследования и разработки	88	0	13	15	67	76	7	8
Государственное управление и обеспечение военной безопасности; социальное страхование	889	4	870	98	15	2	1	0
Образование	1322	6	1198	91	100	8	12	1
Здравоохранение и предоставление социальных услуг	437	2	238	54	194	44	-	-
Предоставление прочих коммунальных, социальных и персональных услуг	1497	7	264	18	465	31	13	1

<sup>1)</sup> Включая организации, конкретные виды деятельности которых не установлены.

<sup>2)</sup> Кроме того, у 751 организации, находящейся в собственности общественных объединений, основным видом деятельности является «Предоставление прочих коммунальных, социальных и персональных услуг», у 72 организаций иностранной и совместной российской и иностранной собственности основной вид деятельности - «Оптовая и розничная торговля; ремонт автотранспортных средств, мотоциклов, бытовых изделий и предметов личного пользования».

**Количество юридических лиц по городам и районам**  
(на 1 января; единиц)

	2005	2006	2007	2008	2009	2010
<b>Республика Коми</b>	<b>12927</b>	<b>14550</b>	<b>16597</b>	<b>17770</b>	<b>19455</b>	<b>20479</b>
Сыктывкар	5170	6020	6976	7917	8859	9565
Воркута	1047	1109	1189	1157	1233	1280
Вуктыл	149	160	182	191	204	187
Инта	339	363	404	410	448	465
Печора	737	819	919	946	970	971
Сосногорск	473	557	608	582	657	685
Усинск	783	943	1071	1165	1249	1318
Ухта	1780	2018	2356	2443	2776	2905
районы						
Ижемский	179	190	209	212	215	217
Княжпогостский	195	199	215	219	229	250
Койгородский	111	111	134	136	143	145
Корткеросский	240	238	281	286	289	277
Прилузский	250	249	279	273	298	316
Сыктывдинский	298	322	338	363	388	400
Сысольский	154	179	190	191	201	202
Троицко-Печорский	181	199	213	231	245	256
Удорский	202	220	284	290	300	292
Усть-Вымский	230	241	290	286	282	297
Усть-Куломский	241	243	276	290	288	277
Усть-Цилемский	168	170	183	182	181	174

## МАЛОЕ ПРЕДПРИНИМАТЕЛЬСТВО

## Число малых предприятий по видам экономической деятельности

(на конец года)

	Число малых предприятий <sup>1)</sup>		В том числе микропредприятий		В % к итогу			
	2008	2009	2008	2009	малые предприятия		микропредприятия	
					2008	2009	2008	2009
<b>Всего</b>	<b>8260</b>	<b>10642</b>	<b>6343</b>	<b>9247</b>	<b>100</b>	<b>100</b>	<b>100</b>	<b>100</b>
Сельское хозяйство, охота и лесное хозяйство	357	535	219	436	4	5	3	5
Сельское хозяйство и предоставление услуг в этой области	88	141	35	96	1	1	1	1
Лесное хозяйство и предоставление услуг в этой области	269	394	184	340	3	4	3	4
Рыболовство, рыбоводство	4	17	-	15	0	0	-	0
Добыча полезных ископаемых	57	92	34	79	1	1	1	1
Добыча топливно-энергетических полезных ископаемых	40	63	21	52	0	1	0	1
Добыча полезных ископаемых, кроме топливно-энергетических	17	29	13	27	0	0	0	0
Обрабатывающие производства	544	696	368	562	7	7	6	6
Производство пищевых продуктов, включая напитки	62	69	29	37	1	1	0	0
Текстильное и швейное производство	27	31	21	23	0	0	0	0
Обработка древесины и производство изделий из дерева, кроме производства мебели	114	148	71	118	1	1	1	1
Целлюлозно-бумажное производство; издательская и полиграфическая деятельность	75	105	62	98	1	1	1	1
Производство резиновых и пластмассовых изделий	21	31	14	25	0	0	0	0
Производство прочих неметаллических минеральных продуктов	34	43	22	38	0	0	0	0
Металлургическое производство и производство готовых металлических изделий	31	45	20	40	0	0	0	0
Производство машин и оборудования	67	72	45	55	1	1	1	1
Прочие производства	67	82	51	67	1	1	1	1
Производство и распределение электроэнергии, газа и воды	30	54	22	45	0	1	0	0
Строительство	1200	1489	810	1211	15	14	13	13
Оптовая и розничная торговля; ремонт автотранспортных средств, мотоциклов, бытовых изделий и предметов личного пользования	3017	3676	2562	3332	37	35	40	36
Торговля автотранспортными средствами и мотоциклами, их техническое обслуживание и ремонт	242	364	204	335	3	3	3	4
Оптовая торговля, включая торговлю через агентов, кроме торговли автотранспортными средствами и мотоциклами	1527	1807	1371	1701	18	17	22	18
Розничная торговля, кроме торговли автотранспортными средствами и мотоциклами; ремонт бытовых изделий и предметов личного пользования	1248	1505	987	1296	15	14	16	14
Гостиницы и рестораны	211	299	152	251	3	3	2	3
Транспорт и связь	575	818	418	712	7	8	7	8
Связь	70	95	59	88	1	1	1	1
Финансовая деятельность	53	95	36	92	1	1	1	1
Операции с недвижимым имуществом, аренда и предоставление услуг	1885	2397	1483	2094	23	23	23	23
Операции с недвижимым имуществом	712	895	654	783	9	8	10	8
Научные исследования и разработки	32	35	26	29	0	0	0	0
Образование	25	32	17	29	0	0	0	0
Здравоохранение и предоставление социальных услуг	107	154	81	135	1	1	1	1
Предоставление прочих коммунальных, социальных и персональных услуг	195	285	141	251	2	3	2	3

<sup>1)</sup> Число действующих на конец года малых предприятий с учетом микропредприятий.

### Численность работников и оборот малых предприятий по видам экономической деятельности

	Средняя численность работников <sup>1)</sup> , человек				Оборот малых предприятий, млн рублей			
	всего		в том числе на микропредприятиях		всего		в том числе микропредприятий	
	2008	2009	2008	2009	2008	2009	2008	2009
<b>Всего</b>	<b>77124</b>	<b>82385</b>	<b>26375</b>	<b>39010</b>	<b>105949</b>	<b>100190</b>	<b>48878</b>	<b>54209</b>
Сельское хозяйство, охота и лесное хозяйство	4794	4576	1491	1548	2078	1782	917	731
Сельское хозяйство и предоставление услуг в этой области	1792	2166	137	393	300	549	28	206
Лесное хозяйство и предоставление услуг в этой области	3002	2410	1354	1155	1778	1233	889	525
Рыболовство, рыбоводство	33	36	-	15	18	38	-	18
Добыча полезных ископаемых	812	592	125	213	8488	801	2670	376
Добыча топливно-энергетических полезных ископаемых	568	472	97	164	8020	686	2302	262
Добыча полезных ископаемых, кроме топливно-энергетических	244	120	28	49	468	115	368	114
Обрабатывающие производства	6562	5935	1572	2101	4344	3232	1189	1002
Производство пищевых продуктов, включая напитки	1273	1262	124	196	1004	730	110	124
Текстильное и швейное производство	297	473	121	161	83	194	25	23
Обработка древесины и производство изделий из дерева, кроме производства мебели	1411	1196	358	511	583	446	137	113
Целлюлозно-бумажное производство; издательская и полиграфическая деятельность	433	468	242	375	208	224	117	185
Производство резиновых и пластмассовых изделий	485	478	93	93	470	340	120	73
Производство прочих неметаллических минеральных продуктов	472	363	80	186	340	256	71	164
Металлургическое производство и производство готовых металлических изделий	414	280	127	156	313	141	80	72
Производство машин и оборудования	829	730	158	180	472	407	167	122
Прочие производства	506	278	155	98	519	157	260	49
Производство и распределение электроэнергии, газа и воды	314	390	58	124	4061	2042	3946	1488
Строительство	15826	12596	4353	4676	15069	10549	4515	3762
Оптовая и розничная торговля; ремонт автотранспортных средств, мотоциклов, бытовых изделий и предметов личного пользования	20266	20909	9773	10929	50122	49345	26320	26384
Торговля автотранспортными средствами и мотоциклами, их техническое обслуживание и ремонт	1445	1399	631	660	6697	2864	2143	254
Оптовая торговля, включая торговлю через агентов, кроме торговли автотранспортными средствами и мотоциклами	6010	4685	3593	2636	25207	21408	16664	12500
Розничная торговля, кроме торговли автотранспортными средствами и мотоциклами; ремонт бытовых изделий и предметов личного пользования	12811	14825	5549	7633	18218	25073	7513	13630
Гостиницы и рестораны	2014	3122	472	1795	1185	1594	349	776
Транспорт и связь	4728	5121	1318	1930	7174	5306	2356	1565
Связь	394	367	165	134	216	318	49	168
Финансовая деятельность	151	222	43	161	25	58	25	58
Операции с недвижимым имуществом, аренда и предоставление услуг	18665	25454	6277	13945	11751	23569	6006	17285
Операции с недвижимым имуществом	5970	7705	2279	3586	3750	6898	1876	4517
Научные исследования и разработки	369	268	160	80	345	297	238	47
Образование	140	199	56	130	31	57	15	35
Здравоохранение и предоставление социальных услуг	1108	1492	454	857	613	863	310	494
Предоставление прочих коммунальных, социальных и персональных услуг	1711	1735	383	580	990	950	261	230

<sup>1)</sup> Включая внешних совместителей и работников, выполнявших работы по договорам гражданско-правового характера.

### Инвестиции в основной капитал малых предприятий по видам экономической деятельности в 2009 г.

	Малые предприятия		В том числе микропредприятия	
	млн руб	в процентах к итогу	млн руб	в процентах к итогу
<b>Всего</b>	<b>2404,9</b>	<b>100</b>	<b>1476,7</b>	<b>100</b>
Сельское хозяйство, охота и лесное хозяйство	83,5	3	7,8	1
Сельское хозяйство и предоставление услуг в этой области	68,9	3	2,5	0
Лесное хозяйство и предоставление услуг в этой области	14,6	1	5,3	0
Рыболовство, рыбоводство	6,2	0	-	-
Добыча полезных ископаемых	191,7	8	-	-
Добыча топливно-энергетических полезных ископаемых	177,3	7	-	-
Добыча полезных ископаемых, кроме топливно-энергетических	14,4	1	-	-
Обрабатывающие производства	11,6	0	4,9	0
Производство пищевых продуктов, включая напитки	2,7	0	0,6	0
Текстильное и швейное производство	0,0	0	0,0	0
Целлюлозно-бумажное производство; издательская и полиграфическая деятельность	0,4	0	0,2	0
Производство прочих неметаллических минеральных продуктов	5,0	0	2,3	0
Производство электрооборудования, электронного и оптического оборудования	1,6	0	0,8	0
Прочие производства	1,0	0	1,0	0
Производство и распределение электроэнергии, газа и воды	201,5	8	-	-
Строительство	834,4	35	758,4	51
Оптовая и розничная торговля; ремонт автотранспортных средств, мотоциклов, бытовых изделий и предметов личного пользования	419,4	17	288,0	20
Торговля автотранспортными средствами и мотоциклами, их техническое обслуживание и ремонт	53,5	2	-	-
Оптовая торговля, включая торговлю через агентов, кроме торговли автотранспортными средствами и мотоциклами	36,7	2	18,4	1
Розничная торговля, кроме торговли автотранспортными средствами и мотоциклами; ремонт бытовых изделий и предметов личного пользования	329,3	14	269,6	18
Гостиницы и рестораны	129,1	5	126,1	9
Транспорт и связь	68,4	3	15,8	1
Связь	2,4	0	-	-
Операции с недвижимым имуществом, аренда и предоставление услуг	418,6	17	275,0	19
Операции с недвижимым имуществом	250,7	10	223,1	15
Научные исследования и разработки	83,3	3	0,1	0
Здравоохранение и предоставление социальных услуг	1,3	0	-	-
Предоставление прочих коммунальных, социальных и персональных услуг	38,9	2	0,5	0

**Численность индивидуальных предпринимателей,  
прошедших государственную регистрацию в налоговых органах,  
по видам экономической деятельности <sup>1)</sup> на 1 января  
(человек)**

	2007		2008		2009		2010	
	чел	в процентах к итогу	чел	в процентах к итогу	чел	в процентах к итогу	чел	в процентах к итогу
<b>Всего <sup>2)</sup></b>	<b>19931</b>	<b>100</b>	<b>21813</b>	<b>100</b>	<b>22967</b>	<b>100</b>	<b>23682</b>	<b>100</b>
Сельское хозяйство, охота и лесное хозяйство	640	3	731	3	777	3	880	4
Рыболовство, рыбоводство	38	0	63	0	77	0	81	0
Добыча полезных ископаемых	4	0	5	0	6	0	7	0
Добыча топливно-энергетических полезных ископаемых	3	0	4	0	3	0	3	0
Добыча полезных ископаемых, кроме топливно-энергетических	1	0	1	0	3	0	4	0
Обрабатывающие производства	1033	5	1122	5	1193	5	1228	5
Производство пищевых продуктов, включая напитки	123	1	127	1	126	1	120	1
Текстильное и швейное производство	393	2	394	2	394	2	397	2
Обработка древесины и производство изделий из дерева	131	1	142	1	172	1	186	1
Целлюлозно-бумажное производство; издательская и полиграфическая деятельность	75	0	79	0	96	0	91	0
Производство и распределение электроэнергии, газа и воды	15	0	18	0	20	0	5	0
Строительство	512	3	629	3	743	3	853	4
Оптовая и розничная торговля; ремонт автотранспортных средств, мотоциклов, бытовых изделий и предметов личного пользования	11278	57	11868	54	11997	52	12009	51
Торговля автотранспортными средствами и мотоциклами, их техническое обслуживание и ремонт	646	3	716	3	768	3	863	4
Оптовая торговля, включая торговлю через агентов, кроме торговли автотранспортными средствами и мотоциклами	1056	5	1159	5	1215	5	1253	5
Розничная торговля, кроме торговли автотранспортными средствами и мотоциклами; ремонт бытовых изделий и предметов личного пользования	9576	48	9993	46	10014	44	9893	42
Гостиницы и рестораны	271	1	293	1	308	1	310	1
Транспорт и связь	2377	12	2838	13	3117	14	3221	14
Связь	59	0	63	0	58	0	60	0
Финансовая деятельность	82	0	109	1	119	1	135	1
Операции с недвижимым имуществом, аренда и предоставление услуг	1769	9	2060	9	2374	10	2615	11
Операции с недвижимым имуществом	260	1	352	2	398	2	448	2
Научные исследования и разработки	2	0	3	0	4	0	6	0
Образование	122	1	130	1	147	1	153	1
Здравоохранение и предоставление социальных услуг	217	1	220	1	212	1	210	1
Предоставление прочих коммунальных, социальных и персональных услуг	1469	7	1671	8	1833	8	1937	8

<sup>1)</sup> Распределение индивидуальных предпринимателей по видам экономической деятельности осуществляется по виду деятельности, заявленному индивидуальным предпринимателем в качестве основного при государственной регистрации.

<sup>2)</sup> Включая индивидуальных предпринимателей, конкретные виды деятельности которых не установлены.

## ДЕЯТЕЛЬНОСТЬ ОРГАНИЗАЦИЙ С УЧАСТИЕМ ИНОСТРАННОГО КАПИТАЛА

### Основные показатели деятельности организаций с участием иностранного капитала <sup>1)</sup>

	1995	2000	2003	2004	2005	2006	2007	2008	2009
Число организаций, выпускающих продукцию и оказывающих услуги (на конец года), ед	52	41	52	53	89	97	151	87	109
Среднесписочная численность работников (без внешних совместителей), чел	4968	9196	33885	24633	20151	17694	18839	16345	15258
Общая сумма уставного капитала, млн руб	132	2034	8525	7471	9362	14721	12316	5166	8754
Доля зарубежных партнеров в уставном капитале, процентов	46	44	18	17	42	39	45	75	71

<sup>1)</sup> Начиная с 2003 г. включены организации, имеющие долю взносов иностранных инвесторов в уставном капитале менее 10 %.

### Основные показатели деятельности организаций с участием иностранного капитала по видам экономической деятельности

	Число организаций, выпускающих продукцию и оказывающих услуги (на конец года), ед			Среднесписочная численность работников (без внешних совместителей), чел			Оборот организаций, млн руб		
	2005	2008	2009	2005	2008	2009	2005	2008	2009
<b>Всего</b>	<b>89</b>	<b>87</b>	<b>109</b>	<b>20151</b>	<b>16345</b>	<b>15258</b>	<b>81433,6</b>	<b>49318,8</b>	<b>53754,9</b>
Сельское хозяйство, охота и лесное хозяйство	14	8	10	360	317	199	97,4	249,7	112,2
Лесное хозяйство, лесозаготовки и предоставление услуг в этих областях	13	8	10	340	317	199	90,8	249,7	112,2
Добыча полезных ископаемых	15	17	21	3002	5132	4396	9684,3	16269,2	19138,0
Добыча топливно-энергетических полезных ископаемых	13	16	21	2463	4462	4396	9071,1	15257,4	19138,0
Обрабатывающие производства	18	18	18	10094	9236	9516	40395,3	27598,9	30485,2
Производство пищевых продуктов, включая напитки, и табака	1	2	2	141	18	15	47,5	30,8	6,5
Обработка древесины и производство изделий из дерева	10	10	11	3334	3663	3380	3779,1	6960,1	6043,6
Целлюлозно-бумажное производство; издательская и полиграфическая деятельность	2	3	3	5599	5500	5251	14527,0	20430,2	22749,3
Производство, передача и распределение электроэнергии, газа и воды	1	-	-	5816	-	-	8298,4	-	-
Строительство	6	9	6	89	961	241	19,7	2641,3	737,0
Оптовая и розничная торговля; ремонт автотранспортных средств, мотоциклов, бытовых изделий и предметов личного пользования	20	16	25	303	201	194	20206,6	411,3	631,8
Гостиницы и рестораны	1	-	2	34	-	9	7,1	-	5,1
Транспорт и связь	4	6	8	144	264	266	200,4	868,8	1122,6
Финансовая деятельность	-	-	2	-	-	203	-	-	47,9
Операции с недвижимым имуществом, аренда и предоставление услуг	10	13	17	309	234	234	2524,4	1279,5	1475,0

Кроме того, в 2009 г. на территории республики осуществляли деятельность территориально-обособленные подразделения юридических лиц с участием иностранного капитала, зарегистрированных в других регионах России (65 подразделений). Общий оборот организаций с участием иностранного капитала - юридических лиц, зарегистрированных на территории Республики Коми (за исключением их территориально-обособленных подразделений, осуществлявших деятельность в других регионах РФ) и территориально-обособленных подразделений инорегиональных юридических лиц, осуществлявших деятельность на территории Республики Коми, за 2009 г. составил 79791,5 миллиона рублей.



### Число организаций с участием иностранного капитала по основным странам-партнерам

(на конец года)

	2000	2005	2008	2009		2000	2005	2008	2009		2000	2005	2008	2009
Австрия	6	-	-	3	Исландия	-	4	4	3	Нидерланды	1	3	3	6
Азербайджан	-	4	1	4	Италия	1	3	4	6	Польша	2	3	3	1
Беларусь	3	9	5	3	Иран	-	6	-	2	США	8	3	3	3
Болгария	3	1	1	1	Казахстан	1	1	1	1	Сербия	-	-	-	1
Великобритания	7	3	5	6	Канада	2	1	-	-	Турция	-	3	6	7
Венгрия	1	1	3	3	Кипр	15	23	23	41	Украина	2	13	10	11
Виргинские острова (Британия)	1	2	8	6	Латвия	-	5	3	4	Узбекистан	1	1	-	1
Германия	5	4	3	4	Литва	3	3	3	4	Финляндия	3	4	2	2
Гибралтар	1	1	-	1	Лихтенштейн	1	-	-	1	Франция	1	1	2	2
Греция	-	-	-	1	Люксембург	-	2	1	1	Швеция	1	-	1	1
Грузия	-	4	-	1	Молдова	1	2	2	1	Швейцария	5	1	3	5

### Взносы иностранных инвесторов в уставный капитал организаций по странам

	2008		2009	
	тысяч долларов	в % к итогу	тысяч долларов	в % к итогу
<b>Всего</b>	<b>3877039</b>	<b>100</b>	<b>6189806</b>	<b>100</b>
в том числе:				
Австрия	-	-	33154	0,5
Азербайджан	10	0,0	26	0,0
Беларусь	123	0,0	121	0,0
Болгария	180	0,0	6	0,0
Венгрия	4490	0,1	4490	0,1
Виргинские острова (Британские)	315582	8,1	128154	2,1
Германия	105623	2,7	110567	1,8
Гибралтар	-	-	10	0,0
Греция	-	-	1	0,0
Грузия	-	-	3	0,0
Египет	1586	0,0	-	-
Иран	-	-	15	0,0
Исландия	20035	0,5	19655	0,3
Италия	1380455	35,6	2106846	34,0
Казахстан	4	0,0	4	0,0
Кипр	780497	20,1	1074312	17,4
Латвия	14	0,0	20	0,0
Литва	111	0,0	34	0,0
Лихтенштейн	-	-	0,0	0,0
Люксембург	13273	0,3	5367	0,1
Молдова	5	0,0	2	0,0
Нидерланды	349209	9,0	2064027	33,3
Оман	109	0,0	-	-
Польша	9807	0,3	90	0,0
Сербия	-	-	10	0,0
Великобритания	326210	8,4	224826	3,6
США	4646	0,1	4646	0,1
Турция	140	0,0	78	0,0
Узбекистан	-	-	0,0	0,0
Украина	268	0,0	578	0,0
Финляндия	2656	0,1	2656	0,0
Франция	91	0,0	91	0,0
Швейцария	561791	14,5	409893	6,6
Швеция	125	0,0	125	0,0

## ПРИВАТИЗАЦИЯ И СТРУКТУРА ФОРМ СОБСТВЕННОСТИ

До 1999 г. процесс приватизации осуществлялся через акционирование предприятий, их продажу и выкуп на аукционах. С 1999 г. проводилась продажа акций государственной и муниципальной собственности, земли и имущества.

### Число приватизированных объектов и средства, поступившие от покупателей государственного и муниципального имущества, в 1993-1999 гг.

	1993	1994	1995	1996	1997	1998	1999
<b>Число приватизированных государственных и муниципальных унитарных предприятий, объектов <sup>1)</sup> - всего, ед</b>	<b>319</b>	<b>164</b>	<b>85</b>	<b>38</b>	<b>26</b>	<b>2</b>	<b>15</b>
в том числе по формам собственности <sup>2)</sup> :							
федеральная	8	22	12	-	-	-	-
республиканская	120	51	30	10	-	-	-
муниципальная	191	91	43	28	26	2	15
<b>Получено средств от покупателей государственного и муниципального имущества <sup>3)</sup> - всего, млрд руб, 1999 г. - млн руб</b>	<b>4,7</b>	<b>15,1</b>	<b>20,4</b>	<b>15,5</b>	<b>57,9</b>	<b>224,1</b>	<b>10,8</b>
в том числе находившегося в собственности <sup>2)</sup> :							
федеральной	0,2	4,6	1,0	0,8	0,6	0,2	0,1
республиканской	2,7	8,3	10,7	11,8	52,9	0,7	3,1
муниципальной	1,8	2,2	8,7	2,9	4,4	223,2	7,7
<b>Перечислено денежных средств, полученных от покупателей государственного и муниципального имущества <sup>3)</sup> - всего, млрд руб, 1999 г. - млн руб</b>	<b>4,3</b>	<b>15,0</b>	<b>19,9</b>	<b>15,5</b>	<b>57,9</b>	<b>224,0</b>	<b>10,6</b>
из них в:							
федеральный бюджет	1,2	1,6	1,9	2,5	5,1	0,2	0,3
республиканский бюджет	0,8	1,9	2,9	4,6	20,3	0,6	0,4
муниципальные бюджеты	0,6	2,5	7,0	2,4	7,7	221,2	8,5
Фонд федерального имущества и органы по управлению имуществом	1,7	2,7	3,1	2,0	5,6	0,5	1,0
другие организации	-	6,3	4,9	4,1	19,2	1,4	0,3

<sup>1)</sup> 1993-1998 гг. - государственные и муниципальные унитарные предприятия, в 1999 г. включены объекты государственной и муниципальной собственности.

<sup>2)</sup> По состоянию на дату приватизации.

<sup>3)</sup> Включая средства, поступившие от приватизации государственного и муниципального имущества, осуществленной в предыдущие годы.

### Число приватизированных объектов, поступление средств от приватизации государственного и муниципального имущества и их распределение

	2000	2001	2002	2003	2004
<b>Число приватизированных имущественных комплексов государственных и муниципальных унитарных предприятий и объектов иного государственного и муниципального имущества (без продажи земли) <sup>1)</sup> - всего, ед</b>	<b>22</b>	<b>40</b>	<b>22</b>	<b>32</b>	<b>47</b>
в том числе по формам собственности <sup>2)</sup> :					
федеральная	-	1	-	-	-
республиканская	2	-	1	9	8
муниципальная	20	39	21	23	39
<b>Получено средств от покупателей государственного и муниципального имущества <sup>3)</sup> - всего, млн руб</b>	<b>5,6</b>	<b>12,0</b>	<b>33,4</b>	<b>36,7</b>	<b>919,6</b>
в том числе находившегося в собственности <sup>2)</sup> :					
федеральной	0,1	0,1	-	-	-
республиканской	3,2	-	4,6	23,1	759,6
муниципальной	2,3	11,9	28,7	13,6	160,0
<b>Перечислено денежных средств, полученных от покупателей государственного и муниципального имущества - всего, млн руб</b>	<b>5,1</b>	<b>11,6</b>	<b>32,7</b>	<b>34,2</b>	<b>919,6</b>
из них в:					
федеральный бюджет	0,0	-	0,3	0,0	-
республиканский бюджет	2,1	0,0	3,1	20,4	759,6
муниципальные бюджеты	2,1	11,2	28,0	13,2	160,0

(окончание)

	2005	2006	2007	2008	2009
<b>Число приватизированных имущественных комплексов государственных и муниципальных унитарных предприятий и объектов иного государственного и муниципального имущества (без продажи земли) <sup>1)</sup> - всего, ед</b>	<b>48</b>	<b>82</b>	<b>91</b>	<b>107</b>	<b>3</b>
в том числе по формам собственности <sup>2)</sup> :					
федеральная	-	-	-	-	...
республиканская	5	12	18	7	...
муниципальная	43	70	73	100	3
<b>Получено средств от покупателей государственного и муниципального имущества <sup>3)</sup> - всего, млн руб</b>	<b>121,1</b>	<b>248,6</b>	<b>304,0</b>	<b>208,7</b>	<b>173,1</b>
в том числе находившегося в собственности <sup>2)</sup> :					
федеральной	-	-	-	-	0,2
республиканской	11,1	7,9	14,9	0,7	3,5
муниципальной	110,0	240,7	289,1	208,0	169,4
<b>Перечислено денежных средств, полученных от покупателей государственного и муниципального имущества - всего, млн руб</b>	<b>121,1</b>	<b>248,5</b>	<b>303,9</b>	<b>208,7</b>	<b>173,1</b>
из них в:					
федеральный бюджет	-	-	-	-	0,2
республиканский бюджет	11,0	7,9	14,9	0,7	3,5
муниципальные бюджеты	110,0	240,5	289,0	208,0	169,4

<sup>1)</sup> В 2009 г. - только приватизированные имущественные комплексы государственных и муниципальных унитарных предприятий.

<sup>2)</sup> По состоянию на дату приватизации.

<sup>3)</sup> Включая средства, поступившие от приватизации государственного и муниципального имущества, осуществленной в предыдущие годы.

### Структура приватизированного государственного и муниципального имущества по способам приватизации в 1993-1999 гг.

(в процентах к итогу)

	1993	1994	1995	1996	1997	1998	1999
<b>Приватизированное государственное и муниципальное имущество - всего</b>	<b>100</b>	<b>100</b>	<b>100</b>	<b>100</b>	<b>100</b>	<b>100</b>	<b>100</b>
в том числе посредством:							
акционирования	40	51	38	26	-	-	-
продажи на аукционах	4	2	2	-	15	-	-
продажи на коммерческом конкурсе	33	23	5	-	4	-	-
продажи на инвестиционном конкурсе	2	1	-	-	-	-	-
выкупа арендованного государственного и муниципального имущества	20	19	14	13	-	-	-
продажи имущества ликвидируемых, ликвидированных предприятий и не завершенных строительством объектов	1	4	14	5	12	-	-
продажи недвижимости	-	-	27	56	69	100	100

### Распределение приватизированного государственного и муниципального имущества по способам приватизации в 2000-2002 гг.

(единиц)

	2000	2001	2002
<b>Число приватизированных имущественных комплексов государственных и муниципальных унитарных предприятий и объектов иного государственного и муниципального имущества (без продажи земли) - всего</b>	<b>22</b>	<b>40</b>	<b>22</b>
в том числе приватизированных посредством:			
продажи объектов государственного и муниципального имущества (без продажи акций открытых акционерных обществ)	21	40	22
в том числе:			
на аукционе	13	39	19
на коммерческом конкурсе с инвестиционными и (или) социальными условиями	8	1	3
выкупа арендованного государственного и муниципального имущества	1	-	-
Из общего итога продажа недвижимого имущества	21	39	20

## Распределение приватизированного государственного и муниципального имущества по способам приватизации в 2003-2008 гг.

(единиц)

	2003	2004	2005	2006	2007	2008
<b>Число приватизированных имущественных комплексов государственных и муниципальных унитарных предприятий и объектов иного государственного и муниципального имущества (без продажи земли) - всего</b>	<b>32</b>	<b>47</b>	<b>48</b>	<b>82</b>	<b>91</b>	<b>107</b>
в том числе:						
имущественных комплексов государственных и муниципальных унитарных предприятий	-	7	3	8	1	5
в том числе приватизированных посредством:						
преобразования унитарных предприятий в открытые акционерные общества	-	5	3	8	1	5
продажи имущественных комплексов государственных и муниципальных унитарных предприятий	-	2	-	-	-	-
объектов иного государственного и муниципального имущества	32	40	45	74	90	102
в том числе приватизированных посредством:						
продажи объектов государственного и муниципального имущества (без продажи акций открытых акционерных обществ)	26	37	44	71	78	76
в том числе:						
на аукционах	24	17	30	42	43	44
посредством публичного предложения	2	7	4	9	26	14
без объявления цены	-	13	10	20	9	18
внесения государственного и муниципального имущества в качестве вклада в уставные капиталы открытых акционерных обществ	1	-	-	2	12	2
иного способа отчуждения в соответствии с законодательством о приватизации	5	3	1	1	-	24

## Основные характеристики приватизации имущественных комплексов государственных и муниципальных унитарных предприятий

	2004	2005	2006	2007	2008	2009
<b>Число приватизированных имущественных комплексов государственных и муниципальных унитарных предприятий - всего, ед</b>	<b>7</b>	<b>3</b>	<b>8</b>	<b>1</b>	<b>5</b>	<b>3</b>
в том числе по формам собственности:						
республиканской	6	2	8	1	2	-
муниципальной	1	1	-	-	3	3
Балансовая стоимость приватизированных имущественных комплексов государственных и муниципальных унитарных предприятий, млн руб	80,8	156,2	1359,9	3,5	276,2	5,7
Площадь земельных участков, включенных в состав имущественного комплекса государственного и муниципального унитарного предприятия, тыс м <sup>2</sup>	176	348	2023	31	276	2
Стоимость земельных участков, включенных в состав имущественного комплекса государственного и муниципального унитарного предприятия, тыс руб	3112	2973	2780	1885	110593	2
Эмиссия акций при создании открытых акционерных обществ, тыс шт	801	1562	1493	3	9072	34
Номинальная стоимость одной акции, руб	100	100	911	1150	30	170

**Число приватизированных имущественных комплексов государственных и муниципальных унитарных предприятий и площадь земельных участков, включенных в их состав, по видам экономической деятельности <sup>1)</sup>**

	Число приватизированных имущественных комплексов государственных и муниципальных унитарных предприятий, ед					Площадь земельных участков, включенных в состав имущественных комплексов государственных и муниципальных унитарных предприятий, тыс м <sup>2</sup>				
	2005	2006	2007	2008	2009	2005	2006	2007	2008	2009
<b>Всего</b>	<b>3</b>	<b>8</b>	<b>1</b>	<b>5</b>	<b>3</b>	<b>348</b>	<b>2023</b>	<b>31</b>	<b>276</b>	<b>2</b>
Сельское хозяйство и лесное хозяйство	-	-	-	1	-	-	-	-	96	-
Строительство	-	-	1	-	-	-	-	31	-	-
Оптовая и розничная торговля; ремонт автотранспортных средств, мотоциклов, бытовых изделий и предметов личного пользования	-	-	-	2	2	-	-	-	4	-
Гостиницы и рестораны	-	-	-	1	1	-	-	-	1	2
Транспорт и связь	1	-	-	1	-	29	-	-	-	-
Операции с недвижимым имуществом, аренда и предоставление услуг	1	-	-	-	-	-	-	-	-	-
Государственное управление и обеспечение военной безопасности; обязательное социальное обеспечение	1	8	-	-	-	319	2023	-	-	-

<sup>1)</sup> Без имущественных комплексов федеральных государственных унитарных предприятий, приватизация которых осуществлена Федеральным Агентством по управлению государственным имуществом.

**Балансовая стоимость приватизированных имущественных комплексов государственных и муниципальных унитарных предприятий, количество выпущенных акций, по видам экономической деятельности**

	Балансовая стоимость подлежащего приватизации имущества, млн руб					Количество выпущенных акций, при создании открытых акционерных обществ, тыс шт				
	2005	2006	2007	2008	2009	2005	2006	2007	2008	2009
<b>Всего</b>	<b>156,2</b>	<b>1359,9</b>	<b>3,5</b>	<b>276,2</b>	<b>5,7</b>	<b>1562</b>	<b>1493</b>	<b>3</b>	<b>9072</b>	<b>34</b>
Сельское хозяйство и лесное хозяйство	-	-	-	93,4	-	-	-	-	93	-
Строительство	-	-	3,5	-	-	-	-	3	-	-
Оптовая и розничная торговля; ремонт автотранспортных средств, мотоциклов, бытовых изделий и предметов личного пользования	-	-	-	6,4	3,1	-	-	-	6354	31
Гостиницы и рестораны	-	-	-	2,5	2,6	-	-	-	2451	3
Транспорт и связь	10,9	-	-	174,0	-	109	-	-	174	-
Операции с недвижимым имуществом, аренда и предоставление услуг	0,9	-	-	-	-	9	-	-	-	-
Государственное управление и обеспечение военной безопасности; обязательное социальное обеспечение	144,4	1359,9	-	-	-	1444	1493	-	-	-

<sup>1)</sup> Без имущественных комплексов федеральных государственных унитарных предприятий, приватизация которых осуществлена Росимуществом.

**Источники средств от приватизации государственного и муниципального имущества в 1995-2002 гг.**

(миллионов рублей; 1995 г. - млрд рублей)

	1995	2000	2001	2002
<b>Получено средств от покупателей государственного и муниципального имущества <sup>1)</sup> - всего</b>	<b>20,4</b>	<b>5,6</b>	<b>12,0</b>	<b>33,4</b>
из них:				
от продажи акций открытых акционерных обществ	7,8	0,1	-	-
от выкупа арендованного государственного и муниципального имущества	1,1	0,8	-	-
от продажи государственного и муниципального имущества	...	4,7	12,0	33,4
из него недвижимого имущества	7,2	4,7	5,5	16,4

<sup>1)</sup> Включая средства, поступившие от приватизации государственного и муниципального имущества, осуществленной в предыдущие годы.

### Источники средств, полученных от продажи государственного и муниципального имущества, в 2003-2009 гг.

(миллионов рублей)

	2003	2004	2005	2006	2007	2008	2009
<b>Получено средств от покупателей государственного и муниципального имущества</b> <sup>1)</sup> - всего	<b>36,7</b>	<b>919,6</b>	<b>121,1</b>	<b>248,6</b>	<b>304,0</b>	<b>208,7</b>	<b>173,1</b>
в том числе:							
от продажи акций открытых акционерных обществ	-	357,3	6,8	47,9	3,0	-	2,8
от продажи государственного и муниципального имущества	36,7	562,3	114,2	200,7	301,0	208,7	168,6
в том числе путем:							
продажи имущественных комплексов государственных и муниципальных унитарных предприятий	-	0,5	-	-	-	-	-
продажи зданий, строений и сооружений, объектов, строительство которых не завершено	1,0	61,9	87,9	178,5	297,8	128,8	61,5
выкупа земельных участков собственниками объектов недвижимости	6,3	346,0	10,7	1,9	1,9	4,6	20,6
продажи акций закрытых акционерных обществ, долей государственного и муниципального участия в обществах с ограниченной ответственностью, вкладов в товариществах на вере	-	-	8,6	-	-	-	-
продажи арендованного государственного и муниципального имущества	1,0	1,4	-	-	-	56,7	8,7
продажи иного имущества	28,4	152,4	7,1	20,4	1,3	18,6	77,8
прочие поступления	-	-	-	-	-	-	1,6

<sup>1)</sup> Включая средства, поступившие от приватизации государственного и муниципального имущества, осуществленной в предыдущие годы.

### Распределение средств, полученных от приватизации государственного и муниципального имущества, по городам и районам<sup>1)</sup>

(тысяч рублей)

	2003	2004	2005	2006	2007	2008	2009
<b>Республика Коми</b>	<b>36677</b>	<b>919595</b>	<b>121089</b>	<b>248621</b>	<b>304007</b>	<b>208749</b>	<b>173052</b>
Сыктывкар	23058	762936	41248	146153	231015	44868	103074
Воркута	-	-	-	-	-	6670	-
Вуктыл	-	351	55	-	-	-	2490
Инта	354	-	-	-	379	4312	-
Печора	974	553	3464	5404	22400	27347	7936
Сосногорск	750	-	-	-	-	10083	31624
Усинск	289	147663	64220	82893	-	8968	-
Ухта	7500	855	7509	9643	44990	94063	15399
районы							
Ижемский	-	255	65	-	62	2092	338
Княжпогостский	72	-	-	-	-	265	-
Койгородский	-	-	93	167	282	10	-
Корткеросский	-	-	-	342	1345	631	196
Прилузский	324	42	60	21	116	515	2202
Сыктывдинский	1341	3950	-	-	1791	2101	-
Сысольский	471	953	82	165	150	680	-
Троицко-Печорский	-	-	9	38	-	869	289
Удорский	-	1156	1157	1001	664	243	7580
Усть-Вымский	1544	881	2541	1876	244	594	1636
Усть-Куломский	-	-	85	918	326	686	288
Усть-Цилемский	-	-	501	-	243	3752	-

<sup>1)</sup> Включая средства, поступившие от приватизации государственного и муниципального имущества, осуществленной в предыдущие годы.

## Приватизация жилищного фонда

	1995	2000	2003	2004	2005	2006	2007	2008	2009	Всего с начала приватизации по состоянию на 1 января 2010
Число приватизированных жилых помещений, тыс	19,5	10,0	7,6	13,5	14,4	13,2	7,0	5,4	10,6	258,6
Их общая площадь, тыс м <sup>2</sup>	878,8	472,9	387,1	680,1	717,5	642,0	316,0	242,4	503,2	12496,1
Удельный вес приватизированных жилых помещений в общем числе жилых помещений, подлежащих приватизации, процентов	6,4	4,2	4,0	7,3	8,8	9,1	5,4	4,2	8,9	72

## МЕТОДОЛОГИЧЕСКИЕ ПОЯСНЕНИЯ

**Государственная собственность** - это имущество, принадлежащее на праве собственности Российской Федерации (федеральная собственность), и имущество, принадлежащее на праве собственности субъектам Российской Федерации - республикам, краям, областям, городам федерального значения, автономной области, автономным округам (собственность субъектов Российской Федерации).

Земля и другие природные ресурсы, не находящиеся в собственности граждан, юридических лиц либо муниципальных образований, являются государственной собственностью.

**Муниципальная собственность** - это имущество, принадлежащее на праве собственности городским и сельским поселениям, а также другим муниципальным образованиям.

**Частной собственностью** является имущество, принадлежащее на праве собственности гражданам и юридическим лицам, за исключением отдельных видов имущества, которое в соответствии с законом не может принадлежать гражданам или юридическим лицам.

Граждане и юридические лица являются собственниками имущества, переданного им в качестве вкладов (взносов) их учредителями (участниками, членами), а также имущества, приобретенного ими по иным основаниям.

**Собственностью общественных и религиозных организаций (объединений)** является имущество, принадлежащее на праве собственности общественным и религиозным организациям (объединениям).

**К малым предприятиям (юридическим лицам)** (в соответствии с Федеральным законом от 24 июля 2007 г. № 209-ФЗ «О развитии малого и среднего

предпринимательства в Российской Федерации», ст. 4) относятся внесенные в единый государственный реестр юридических лиц потребительские кооперативы и коммерческие организации (за исключением государственных и муниципальных унитарных предприятий), соответствующие следующим условиям:

1) суммарная доля участия Российской Федерации, субъектов Российской Федерации, муниципальных образований, иностранных юридических лиц, иностранных граждан, общественных и религиозных организаций (объединений), благотворительных и иных фондов в уставном (складочном) капитале (паевом фонде) указанных юридических лиц не должна превышать 25 % (за исключением активов акционерных инвестиционных фондов и закрытых паевых инвестиционных фондов), доля участия, принадлежащая одному или нескольким юридическим лицам, не являющимся субъектами малого и среднего предпринимательства, не должна превышать 25 %;

2) средняя численность работников за предшествующий календарный год не должна превышать 100 человек, среди малых предприятий выделяются микропредприятия с численностью работников до 15 человек.

3) выручка от реализации товаров (работ, услуг) без учета НДС за предшествующий календарный год не должна превышать 400 миллионов, среди малых выделяются микропредприятия с выручкой до 60 миллионов рублей (Постановление Правительства РФ №556 от 22.07.2008 года. Данные за 2008 г. представлены без учета критерия по предельным значениям выручки.

Средняя численность работников малого предприятия за календарный год определяется с учетом всех

его работников, в том числе работников, работающих по гражданско-правовым договорам или по совместительству с учетом реально отработанного времени, работников представительств, филиалов и других обособленных подразделений малого предприятия.

Органы государственной статистики осуществляют отнесение предприятий к субъектам малого и среднего предпринимательства только для организации федеральных статистических наблюдений на основании имеющейся в органах государственной статистики информации, используя критерии, установленные Федеральным законом от 24 июля 2007 г. № 209-ФЗ «О развитии малого и среднего предпринимательства в Российской Федерации».

Порядок осуществления выборочных обследований малых предприятий установлен Постановлением Правительства Российской Федерации от 16 февраля 2008 г. № 79 «О порядке проведения выборочных статистических наблюдений за деятельностью субъектов малого и среднего предпринимательства».

**Индивидуальный предприниматель** - гражданин (физическое лицо), занимающееся предпринимательской деятельностью без образования юридического лица, с момента его государственной регистрации в соответствии со ст. 23 Гражданского Кодекса Российской Федерации, введенного в действие с 1 января 1995 года.

**Организации с участием иностранного капитала.** В соответствии с Федеральным законом от 9 июля 1999 г. № 160-ФЗ «Об иностранных инвестициях в Российской Федерации» коммерческая организация получает статус коммерческой организации с иностранными инвестициями (с участием иностранного капитала) со дня вхождения в состав ее участников иностранного инвестора.

**Приватизация государственного и муниципального имущества** - возмездное отчуждение находящегося в собственности Российской Федерации, субъектов Российской Федерации или муниципальных образований имущества (объектов приватизации) в собственность физических и юридических лиц.

**Унитарное предприятие** - коммерческая организация, не наделенная правом собственности на закрепленное за ней собственником имущество. Имущество государственного или муниципального унитарного предприятия находится соответственно в государственной или муниципальной собственности и принадлежит такому предприятию на праве хозяйственного ведения или оперативного управления.

**Имущественный комплекс унитарного предприятия** - все виды имущества, предназначенные для деятельности предприятия, включая земельные участки, здания, строения, сооружения, оборудование, инвентарь, сырье, продукцию, права требования, долги, а также права на обозначения, индивидуализирующие предприятие, его продукцию, работы и услуги (коммерческое обозначение, товарные знаки, знаки обслуживания), и другие исключительные права.

**Коммерческий конкурс** - одна из форм проведения торгов при приватизации. Продажей по коммерческому конкурсу считается приобретение физическими и юридическими лицами в частную собственность объектов приватизации в случаях, когда от покупателей требуется выполнение определенных условий по отношению к объекту приватизации. Победителем конкурса становится участник, предложения которого полностью отвечают условиям конкурса и наилучшим образом соответствуют критерию выявления победителя, т.е. предложивший максимальную цену.

**Конкурс** - продажа государственного или муниципального имущества в случае, если в отношении указанного имущества его покупателю необходимо выполнить определенные условия. Право приобретения государственного или муниципального имущества принадлежит тому покупателю, который предложил в ходе конкурса наиболее высокую цену за указанное имущество, при условии выполнения покупателем условий конкурса.

**Аукцион** - продажа государственного и муниципального имущества в случае, если покупатели не должны выполнить какие-либо условия в отношении такого имущества. Право его приобретения принадлежит покупателю, предложившему в ходе торгов наиболее высокую цену за такое имущество.

**Продажа государственного или муниципального имущества посредством публичного предложения** осуществляется в случае, если аукцион по продаже указанного имущества был признан несостоявшимся. При данном способе продажи идет последовательное снижение начальной цены имущества (цены первоначального предложения), установленной при продаже на несостоявшемся аукционе.

**Продажа государственного или муниципального имущества без объявления цены** осуществляется, если его продажа посредством публичного предложения не состоялась.

**Открытое акционерное общество** - коммерческая организация, уставный капитал которой разделен на определенное число акций, удостоверяющих обя-



зательственные права участников общества (акционеров) по отношению к обществу. Акционеры не отвечают по обязательствам общества и несут риск убытков, связанных с его деятельностью, в пределах стоимости принадлежащих им акций. Акционеры вправе отчуждать принадлежащие им акции без согласия других акционеров и общества. Открытое акционерное общество вправе проводить открытую подписку на выпускаемые им акции и осуществлять их свободную продажу. Число акционеров открытого общества не ограничено.

**Акция** - эмиссионная ценная бумага, закрепляющая права ее владельца (акционера) на получение части прибыли акционерного общества в виде дивидендов, на участие в управлении акционерным обществом и на часть имущества, остающегося после его ликвидации. Акция является именной ценной бумагой.

**Эмиссия акций** - выпуск в обращение определенного числа акций с указанием номинальной стоимости, категории (типа) акций, образующих уставный капитал акционерного общества либо его части в сторону увеличения.

**ДОБЫЧА ПОЛЕЗНЫХ  
ИСКОПАЕМЫХ,  
ОБРАБАТЫВАЮЩИЕ  
ПРОИЗВОДСТВА,  
ПРОИЗВОДСТВО  
И РАСПРЕДЕЛЕНИЕ  
ЭЛЕКТРОЭНЕРГИИ,  
ГАЗА И ВОДЫ**

**ОБЩЕЭКОНОМИЧЕСКИЕ  
ПОКАЗАТЕЛИ**

**МАТЕРИАЛЬНО-  
ТЕХНИЧЕСКАЯ БАЗА**

**ГЕОЛОГО-РАЗВЕДОЧНЫЕ  
РАБОТЫ**

**ДОБЫЧА ПОЛЕЗНЫХ  
ИСКОПАЕМЫХ**

**ОБРАБАТЫВАЮЩИЕ  
ПРОИЗВОДСТВА**

**ПРОИЗВОДСТВО  
И РАСПРЕДЕЛЕНИЕ  
ЭЛЕКТРОЭНЕРГИИ,  
ГАЗА И ВОДЫ**

**13**

<b>ОБЩЕЭКОНОМИЧЕСКИЕ ПОКАЗАТЕЛИ</b>		<b>ПРОИЗВОДСТВО ПИЩЕВЫХ ПРОДУКТОВ, ВКЛЮЧАЯ НАПИТКИ</b>	
Основные показатели работы добывающих, обрабатывающих производств, производства и распределения электроэнергии, газа и воды ...	244	Основные показатели работы организаций по виду деятельности «Производство пищевых продуктов, включая напитки» .....	254
Индекс промышленного производства и индексы производства по отдельным видам экономической деятельности .....	245	Производство основных видов пищевых продуктов, включая напитки .....	254
Структура объема отгруженной продукции (работ, услуг) по видам экономической деятельности по формам собственности .....	245	<b>ТЕКСТИЛЬНОЕ И ШВЕЙНОЕ ПРОИЗВОДСТВО</b>	
Уровень использования среднегодовой производственной мощности организаций по выпуску отдельных видов продукции добывающих и обрабатывающих производств ...	248	Основные показатели работы организаций по виду деятельности «Текстильное и швейное производство» .....	255
Удельный расход электроэнергии на производство отдельных видов продукции .....	249	Выпуск отдельных видов продукции текстильного и швейного производства .....	255
<b>МАТЕРИАЛЬНО-ТЕХНИЧЕСКАЯ БАЗА</b>		<b>ПРОИЗВОДСТВО КОЖИ, ИЗДЕЛИЙ ИЗ КОЖИ И ПРОИЗВОДСТВО ОБУВИ</b>	
Основные фонды организаций по видам экономической деятельности .....	249	Основные показатели работы организаций по виду деятельности «Производство кожи, изделий из кожи и производство обуви» .....	255
<b>ГЕОЛОГО-РАЗВЕДОЧНЫЕ РАБОТЫ</b>		Производство изделий из кожи и обуви .....	
Распределение объема геолого-разведочных работ по источникам финансирования .....	250	<b>ОБРАБОТКА ДРЕВЕСИНЫ И ПРОИЗВОДСТВО ИЗДЕЛИЙ ИЗ ДЕРЕВА, КРОМЕ ПРОИЗВОДСТВА МЕБЕЛИ</b>	
Распределение объема геолого-разведочных работ по видам полезных ископаемых .....	250	Основные показатели работы организаций по виду деятельности «Обработка древесины и производство изделий из дерева, кроме производства мебели» .....	256
Глубокое разведочное бурение на нефть и газ ...	250	Производство пиломатериалов .....	256
<b>ДОБЫЧА ПОЛЕЗНЫХ ИСКОПАЕМЫХ</b>		Производство клееной фанеры .....	256
Основные показатели работы организаций по виду деятельности «Добыча полезных ископаемых» .....	251	Обработка древесины и производство изделий из дерева .....	256
Производство первичных энергоресурсов по видам .....	251	Производство изделий из древесины в расчете на 1000 кубических метров вывезенной древесины .....	257
Отдельные технико-экономические показатели добывающих производств .....	252	<b>ЦЕЛЛЮЛОЗНО-БУМАЖНОЕ ПРОИЗВОДСТВО; ИЗДАТЕЛЬСКАЯ И ПОЛИГРАФИЧЕСКАЯ ДЕЯТЕЛЬНОСТЬ</b>	
Добыча угля .....	252	Основные показатели работы организаций по виду деятельности «Целлюлозно-бумажное производство; издательская и полиграфическая деятельность» .....	257
Добыча и переработка угля .....	252	Производство бумаги .....	257
Добыча нефти, включая газовый конденсат ...	253	Темпы роста (снижения) выпуска отдельных видов продукции целлюлозно-бумажного производства .....	257
Добыча нефти, включая газовый конденсат ...	253	<b>ПРОИЗВОДСТВО НЕФТЕПРОДУКТОВ</b>	
Добыча природного газа .....	253	Производство нефтепродуктов .....	258
Переработка газа .....	253	Глубина переработки нефтяного сырья .....	258
Добыча бокситов, нерудных строительных материалов и соли .....	253		
<b>ОБРАБАТЫВАЮЩИЕ ПРОИЗВОДСТВА</b>			
Основные показатели работы организаций по виду деятельности «Обрабатывающие производства» .....	254		

<b>ХИМИЧЕСКОЕ ПРОИЗВОДСТВО</b>		<b>ПРОИЗВОДСТВО ЭЛЕКТРООБОРУДОВАНИЯ, ЭЛЕКТРОННОГО И ОПТИЧЕСКОГО ОБОРУДОВАНИЯ</b>	
Основные показатели работы организаций по виду деятельности «Химическое производство» .....	259	Основные показатели работы организаций по виду деятельности «Производство электрооборудования, электронного и оптического оборудования» .....	261
Выпуск отдельных видов продукции химического производства .....	259	<b>ПРОЧИЕ ПРОИЗВОДСТВА</b>	
<b>ПРОИЗВОДСТВО РЕЗИНОВЫХ И ПЛАСТМАССОВЫХ ИЗДЕЛИЙ</b>		Основные показатели работы организаций по виду деятельности «Прочие производства» ...	261
Основные показатели работы организаций по виду деятельности «Производство резиновых и пластмассовых изделий» .....	259	Выпуск мебели .....	262
Производство отдельных видов резиновых и пластмассовых изделий .....	259	<b>ПРОИЗВОДСТВО И РАСПРЕДЕЛЕНИЕ ЭЛЕКТРОЭНЕРГИИ, ГАЗА И ВОДЫ</b>	
<b>ПРОИЗВОДСТВО ПРОЧИХ НЕМЕТАЛЛИЧЕСКИХ МИНЕРАЛЬНЫХ ПРОДУКТОВ</b>		Основные показатели работы организаций по виду деятельности «Производство и распределение электроэнергии, газа и воды» ...	262
Основные показатели работы организаций по виду деятельности «Производство прочих неметаллических минеральных продуктов» .....	259	Производство электро- и теплоэнергии .....	263
Производство отдельных видов неметаллических минеральных продуктов .....	260	Электробаланс .....	263
<b>ПРОИЗВОДСТВО МАШИН И ОБОРУДОВАНИЯ</b>		Потребление электроэнергии населением и организациями по видам экономической деятельности .....	263
Основные показатели работы организаций по виду деятельности «Производство машин и оборудования» .....	260	Потребление электроэнергии населением и организациями по видам экономической деятельности в 2009 г. (2005 г.) .....	264
Производство отдельных видов машин и оборудования .....	261	Мощность электростанций и производство электроэнергии .....	264
		Технико-экономические показатели работы электростанций общего пользования .....	264
		Методологические пояснения .....	265

В разделе приводятся данные, характеризующие работу добывающих, обрабатывающих производств и производства и распределения электроэнергии, газа и воды в целом и по видам экономической деятельности. Публикуется информация о структуре объема отгруженных товаров собственного производства по видам экономической деятельности, производстве важнейших видов продукции, уровне использования среднегодовой производственной мощности организаций по выпуску отдельных видов продукции добывающих и обрабатывающих производств, о геолого-разведочных работах. Приводится ряд отдельных показателей финансово-хозяйственной деятельности организаций по видам экономической деятельности.

## ОБЩЕЭКОНОМИЧЕСКИЕ ПОКАЗАТЕЛИ

### Основные показатели работы добывающих, обрабатывающих производств, производства и распределения электроэнергии, газа и воды

	2003	2004	2005	2006	2007	2008	2009
Число производств <sup>1)</sup> :							
добыча полезных ископаемых	...	...	137	154	192	168	219
обрабатывающие производства	...	...	993	1124	1279	1122	1268
производство и распределение электроэнергии, газа и воды	...	...	361	455	472	381	347
Объем отгруженных товаров собственного производства, выполненных работ и услуг собственными силами по видам деятельности, млн руб:							
добыча полезных ископаемых <sup>2)</sup>	...	...	78788	95499	91248	125954	127254
обрабатывающие производства	...	...	70478	82225	86494	88213	87279
производство и распределение электроэнергии, газа и воды <sup>3)</sup>	...	...	16074	23098	20576	24316	30123
Индекс промышленного производства <sup>4)</sup> , в процентах к предыдущему году	102,8	105,3	104,1	105,0	103,4	103,7	98,3
Индекс производства, в процентах к предыдущему году:							
добыча полезных ископаемых	103,8	106,1	105,5	105,0	102,7	107,3	98,2
обрабатывающие производства	103,7	105,4	105,8	105,4	106,3	98,0	97,9
производство и распределение электроэнергии, газа и воды	98,2	102,6	96,4	104,1	100,0	103,2	99,3
Среднегодовая численность занятых <sup>5)</sup> - всего, тыс чел	104,5	107,9	98,8	98,3	97,9	95,3	90,9
в том числе:							
добыча полезных ископаемых	42,4	39,5	34,0	32,5	32,2	30,7	29,5
обрабатывающие производства	40,5	40,3	41,4	42,6	43,1	42,4	39,4
производство и распределение электроэнергии, газа и воды	21,6	28,2	23,4	23,3	22,7	22,3	22,0
Сальдированный финансовый результат (прибыль минус убыток) организаций <sup>6)</sup> - всего, млн руб	3019	11215	13800	19794	24685	11993	39626
в том числе:							
добыча полезных ископаемых	417	7612	10052	14065	13481	-1059	25459
обрабатывающие производства	2292	3139	3861	5831	11397	13230	14386
производство и распределение электроэнергии, газа и воды	310	464	-113	-102	-193	-178	-218
Уровень рентабельности проданных товаров, продукции (работ, услуг) организаций <sup>6)</sup> - всего, процентов	...	15,8	17,5	15,5	16,3	11,4	22,9
в том числе:							
добыча полезных ископаемых	...	18,5	26,0	23,2	18,0	8,8	31,6
обрабатывающие производства	...	18,4	10,9	11,8	19,6	22,0	16,4
производство и распределение электроэнергии, газа и воды	...	2,9	-1,6	-3,1	-1,3	-3,2	0,9

<sup>1)</sup> Здесь и далее данные приведены с учетом территориально-обособленных подразделений.

<sup>2)</sup> 2007-2009 гг. - данные по ООО "РН-Северная нефть" приведены в части стоимости услуги по добыче нефти для ОАО НК "Роснефть".

<sup>3)</sup> 2007-2009 гг. - без учета стоимости проданных электроэнергии, газа и теплоэнергии, приобретенных для перепродажи.

<sup>4)</sup> Здесь и далее агрегированный индекс производства по видам экономической деятельности «Добыча полезных ископаемых», «Обрабатывающие производства», «Производство и распределение электроэнергии, газа и воды».

<sup>5)</sup> Данные рассчитаны на основе сведений, полученных из различных источников информации, с учетом занятых в организациях без официального оформления и помогающих членов семей, работающих в организациях (с регистрацией или без регистрации деятельности).

<sup>6)</sup> По данным бухгалтерской отчетности организаций (без субъектов малого предпринимательства) соответствующего вида деятельности, знак (-) означает убыток и уровень убыточности соответственно.

## Индекс промышленного производства и индексы производства по отдельным видам экономической деятельности

(в процентах к предыдущему году)

	1995	2000	2003	2004	2005	2006	2007	2008	2009
<b>Индекс промышленного производства</b>	<b>90,2</b>	<b>105,3</b>	<b>102,8</b>	<b>105,3</b>	<b>104,1</b>	<b>105,0</b>	<b>103,4</b>	<b>103,7</b>	<b>98,3</b>
<b>Добыча полезных ископаемых</b>	<b>89,2</b>	<b>102,5</b>	<b>103,8</b>	<b>106,1</b>	<b>105,5</b>	<b>105,0</b>	<b>102,7</b>	<b>107,3</b>	<b>98,2</b>
Добыча топливно-энергетических полезных ископаемых	89,2	102,5	103,8	105,7	105,2	104,7	103,0	107,6	98,3
Добыча каменного угля и торфа	99,0	95,9	104,3	109,8	88,2	108,3	91,4	100,5	91,7
Добыча сырой нефти и природного газа, предоставление услуг в этих областях	85,9	106,4	103,6	104,4	110,8	103,8	106,3	109,3	99,8
Добыча полезных ископаемых, кроме топливно-энергетических	87,6	105,9	99,1	136,8	126,7	117,1	87,3	93,2	92,4
Добыча металлических руд	110,3	154,9	134,9	150,3	136,8	118,2	80,2	101,0	100,3
Добыча прочих полезных ископаемых	78,0	102,7	94,2	105,0	92,5	113,5	116,4	73,4	68,4
<b>Обрабатывающие производства</b>	<b>91,2</b>	<b>117,0</b>	<b>103,7</b>	<b>105,4</b>	<b>105,8</b>	<b>105,4</b>	<b>106,3</b>	<b>98,0</b>	<b>97,9</b>
Производство пищевых продуктов, включая напитки	75,8	103,2	95,9	95,3	99,2	105,7	107,7	100,9	95,9
Текстильное и швейное производство	85,5	135,1	95,4	105,1	105,8	100,0	105,5	115,2	93,3
Текстильное производство	113,4	125,5	99,3	109,9	108,3	91,9	106,3	117,4	92,8
Производство одежды, выделка и крашение меха	67,4	189,5	82,9	86,9	94,2	141,9	102,9	107,5	95,2
Производство кожи, изделий из кожи и производство обуви	79,6	162,2	57,8	94,5	73,9	121,0	116,7	104,0	79,9
Обработка древесины и производство изделий из дерева, кроме производства мебели	79,1	113,7	109,0	108,7	108,1	105,5	107,1	88,5	81,9
Целлюлозно-бумажное производство; издательская и полиграфическая деятельность	105,7	111,1	103,0	108,8	103,4	103,4	104,9	98,8	103,8
Производство целлюлозы, древесной массы, бумаги, картона и изделий из них	106,2	111,3	103,0	108,7	103,1	103,1	104,6	99,3	104,6
Издательская и полиграфическая деятельность	79,7	97,9	104,3	111,1	122,3	119,9	119,0	81,8	71,9
Производство нефтепродуктов	96,8	151,3	105,4	85,6	120,3	107,7	113,8	97,0	109,7
Химическое производство	66,7	2,9	99,4	111,1	93,7	108,0	105,1	94,7	80,1
Производство прочих неметаллических минеральных продуктов	89,5	128,0	107,5	122,3	95,0	122,7	112,9	90,5	63,8
Производство машин и оборудования	79,9	87,8	107,2	106,3	77,2	110,1	86,4	76,6	97,0
Производство электрооборудования, электронного и оптического оборудования	75,3	121,9	48,5	95,8	69,3	93,3	123,8	71,4	62,7
Прочие производства	102,7	100,4	185,9	117,6	120,8	165,0	143,7	158,5	106,1
<b>Производство и распределение электроэнергии, газа и воды</b>	<b>91,6</b>	<b>98,6</b>	<b>98,2</b>	<b>102,6</b>	<b>96,4</b>	<b>104,1</b>	<b>100,0</b>	<b>103,2</b>	<b>99,3</b>

## Структура объема отгруженной продукции (работ, услуг) по видам экономической деятельности по формам собственности

(в фактически действовавших ценах; в процентах к итогу)

	Объем отгруженной продукции - всего	В том числе по формам собственности				
		государственная	муниципальная	частная <sup>1)</sup>	смешанная российская без иностранного участия	совместная российская и иностранная <sup>2)</sup>
<b>Добыча полезных ископаемых</b>						
<b>2005</b>	<b>100</b>	<b>0,1</b>	-	<b>73,7</b>	<b>20,6</b>	<b>5,6</b>
<b>2006</b>	<b>100</b>	<b>0,1</b>	-	<b>69,9</b>	<b>16,8</b>	<b>13,1</b>
<b>2007</b>	<b>100</b>	<b>0,2</b>	<b>0,0</b>	<b>74,8</b>	<b>3,6</b>	<b>21,4</b>
<b>2008</b>	<b>100</b>	<b>0,1</b>	-	<b>80,9</b>	<b>1,0</b>	<b>17,9</b>
<b>2009</b>	<b>100</b>	<b>0,0</b>	-	<b>77,4</b>	<b>3,6</b>	<b>19,0</b>
Добыча топливно-энергетических полезных ископаемых						
2005	100	0,0	-	74,3	20,8	4,8
2006	100	0,0	-	70,6	17,1	12,3
2007	100	0,1	0,0	75,4	3,6	20,9
2008	100	0,0	-	81,6	1,0	17,4
2009	100	0,0	-	77,9	3,6	18,4
Добыча каменного угля и торфа						
2005	100	0,0	-	0,1	98,0	1,9
2006	100	-	-	2,9	95,3	1,7
2007	100	0,0	-	89,3	7,9	2,7
2008	100	0,0	-	79,8	6,6	13,6
2009	100	0,0	-	77,1	7,5	15,4
Добыча сырой нефти и природного газа, предоставление услуг в этих областях						
2005	100	0,1	-	91,8	2,6	5,5
2006	100	0,0	-	83,0	2,7	14,3
2007	100	0,1	0,0	73,0	2,9	24,1
2008	100	0,0	-	81,9	-	18,1
2009	100	0,0	-	78,0	3,1	18,9

ДОБЫЧА ПОЛЕЗНЫХ ИСКОПАЕМЫХ, ОБРАБАТЫВАЮЩИЕ ПРОИЗВОДСТВА, ПРОИЗВОДСТВО И РАСПРЕДЕЛЕНИЕ  
ЭЛЕКТРОЭНЕРГИИ, ГАЗА И ВОДЫ

(продолжение)

	Объем отгруженной продукции - всего	В том числе по формам собственности				
		госу- дарст- венная	муни- ци- пальная	част- ная <sup>1)</sup>	смешанная российская без иностранного участия	совместная российская и иностранная <sup>2)</sup>
<b>Добыча полезных ископаемых, кроме топливно-энергетических</b>						
2005	100	7,4	-	16,8	-	75,8
2006	100	8,8	-	21,6	-	69,6
2007	100	11,1	-	29,1	0,1	59,7
2008	100	8,0	-	33,8	-	58,2
2009	100	0,4	-	26,9	-	72,7
<b>Добыча металлических руд</b>						
2005	100	-	-	-	-	100
2006	100	-	-	1,0	-	99,0
2007	100	-	-	-	0,1	99,9
2008	100	-	-	-	-	100
2009	100	-	-	-	-	100
<b>Добыча прочих полезных ископаемых</b>						
2005	100	29,9	-	67,4	-	2,6
2006	100	29,2	-	69,9	-	0,9
2007	100	26,6	-	69,8	-	3,7
2008	100	19,0	-	81,0	-	-
2009	100	1,5	-	98,5	-	-
<b>Обрабатывающие производства</b>						
<b>2005</b>	<b>100</b>	<b>1,9</b>	<b>0,5</b>	<b>41,7</b>	<b>0,5</b>	<b>55,4</b>
<b>2006</b>	<b>100</b>	<b>2,0</b>	<b>0,4</b>	<b>42,8</b>	<b>0,4</b>	<b>54,4</b>
<b>2007</b>	<b>100</b>	<b>2,4</b>	<b>0,4</b>	<b>56,3</b>	<b>0,4</b>	<b>40,5</b>
<b>2008</b>	<b>100</b>	<b>0,7</b>	<b>0,4</b>	<b>70,1</b>	<b>0,4</b>	<b>28,3</b>
<b>2009</b>	<b>100</b>	<b>0,9</b>	<b>0,5</b>	<b>68,4</b>	<b>0,2</b>	<b>30,0</b>
<b>Производство пищевых продуктов, включая напитки</b>						
2005	100	36,9	9,2	47,5	5,3	1,2
2006	100	39,4	8,0	47,9	4,2	0,5
2007	100	41,2	6,9	48,0	3,8	0,2
2008	100	3,7	6,5	86,2	3,0	0,6
2009	100	5,5	6,1	84,9	3,0	0,5
<b>Текстильное и швейное производство</b>						
2005	100	1,1	0,5	98,4	-	-
2006	100	1,5	0,5	98,0	-	-
2007	100	0,9	0,3	98,8	-	-
2008	100	1,4	0,1	98,5	-	-
2009	100	1,8	0,1	98,1	-	-
<b>Текстильное производство</b>						
2005	100	0,8	0,0	99,2	-	-
2006	100	1,0	0,0	99,0	-	-
2007	100	0,4	0,0	99,6	-	-
2008	100	0,6	0,0	99,3	-	-
2009	100	0,9	0,0	99,0	-	-
<b>Производство одежды, выделка и крашение меха</b>						
2005	100	3,0	4,0	93,0	-	-
2006	100	4,4	3,5	92,1	-	-
2007	100	3,8	2,1	94,1	-	-
2008	100	6,2	0,8	93,0	-	-
2009	100	5,3	0,4	94,3	-	-
<b>Производство кожи, изделий из кожи и производство обуви</b>						
2005	100	16,6	2,8	80,5	0,0	-
2006	100	21,5	4,1	74,4	-	-
2007	100	18,5	2,9	78,7	-	-
2008	100	26,9	1,4	71,7	-	-
2009	100	29,8	0,8	69,4	-	-
<b>Обработка древесины и производство изделий из дерева, кроме производства мебели</b>						
2005	100	2,7	0,0	13,3	0,2	83,7
2006	100	2,3	0,0	18,3	-	79,4
2007	100	2,6	0,0	14,3	-	83,1
2008	100	2,1	0,0	38,7	-	59,1
2009	100	2,7	0,0	28,6	-	68,6
<b>Целлюлозно-бумажное производство; издательская и полиграфическая деятельность</b>						
2005	100	0,1	0,2	1,8	0,1	97,8
2006	100	0,2	0,4	2,2	0,2	97,0
2007	100	0,1	0,4	2,6	0,2	96,6
2008	100	0,2	0,4	1,7	-	97,7
2009	100	0,2	0,3	1,7	-	97,8
<b>Производство целлюлозы, древесной массы, бумаги, картона и изделий из них</b>						
2005	100	-	-	0,6	-	99,4
2006	100	-	-	0,8	-	99,2
2007	100	-	-	1,1	-	98,9
2008	100	-	-	0,0	-	100
2009	100	-	-	0,0	-	100

ДОБЫЧА ПОЛЕЗНЫХ ИСКОПАЕМЫХ, ОБРАБАТЫВАЮЩИЕ ПРОИЗВОДСТВА, ПРОИЗВОДСТВО И РАСПРЕДЕЛЕНИЕ  
ЭЛЕКТРОЭНЕРГИИ, ГАЗА И ВОДЫ

(продолжение)

	Объем отгруженной продукции - всего	В том числе по формам собственности				
		госу- дарст- вен- ная	муни- ци- паль- ная	част- ная <sup>1)</sup>	смешанная российская без иностранного участия	совместная российская и иностранная <sup>2)</sup>
<b>Издательская и полиграфическая деятельность</b>						
2005	100	3,5	15,8	75,8	5,0	-
2006	100	11,0	16,6	64,7	7,7	-
2007	100	5,6	18,6	67,5	8,2	-
2008	100	10,2	15,8	74,1	-	-
2009	100	9,6	14,8	75,6	-	-
<b>Производство нефтепродуктов</b>						
2005	100	-	-	100	-	-
2006	100	-	-	100	-	-
2007	100	-	-	100	-	-
2008	100	-	-	100	-	-
2009	100	-	-	100	-	-
<b>Химическое производство</b>						
2005	100	-	-	99,3	0,7	0,0
2006	100	-	0,0	98,7	1,0	0,2
2007	100	-	-	99,3	0,6	0,1
2008	100	-	-	98,6	1,1	0,2
2009	100	-	-	62,0	2,7	35,3
<b>Производство резиновых и пластмассовых изделий</b>						
2005	100	-	0,4	99,6	-	-
2006	100	-	0,4	99,6	-	-
2007	100	-	-	100	-	-
2008	100	-	-	100	-	-
2009	100	-	-	100	-	-
<b>Производство прочих неметаллических минеральных продуктов</b>						
2005	100	0,1	1,0	84,1	8,0	6,7
2006	100	1,0	-	83,8	8,2	7,0
2007	100	0,4	-	88,2	7,2	4,1
2008	100	0,0	0,1	88,1	7,6	4,2
2009	100	0,0	0,7	91,2	-	8,1
<b>Производство машин и оборудования</b>						
2005	100	0,8	1,8	85,2	8,8	3,5
2006	100	1,3	0,3	87,6	9,0	1,8
2007	100	0,7	0,1	94,1	0,5	4,4
2008	100	0,2	0,4	97,6	0,7	0,6
2009	100	0,1	0,5	96,8	0,8	0,2
<b>Производство электрооборудования, электронного и оптического оборудования</b>						
2005	100	13,7	5,0	80,7	-	0,6
2006	100	12,2	2,8	84,6	-	0,4
2007	100	10,7	2,2	86,8	-	0,3
2008	100	10,3	1,1	87,5	-	1,2
2009	100	9,1	0,6	89,8	-	0,5
<b>Прочие производства</b>						
2005	100	0,6	0,1	98,8	-	0,2
2006	100	0,3	0,0	99,0	-	0,4
2007	100	0,1	0,0	93,3	-	6,3
2008	100	0,9	-	99,0	-	-
2009	100	0,6	-	99,3	-	-
<b>Производство и распределение электроэнергии, газа и воды</b>						
<b>2005</b>	<b>100</b>	<b>0,3</b>	<b>28,6</b>	<b>8,8</b>	<b>1,3</b>	<b>61,0</b>
<b>2006</b>	<b>100</b>	<b>1,7</b>	<b>19,2</b>	<b>41,9</b>	<b>1,0</b>	<b>36,1</b>
<b>2007</b>	<b>100</b>	<b>0,6</b>	<b>20,7</b>	<b>55,3</b>	<b>0,7</b>	<b>22,7</b>
<b>2008</b>	<b>100</b>	<b>2,0</b>	<b>11,5</b>	<b>81,9</b>	<b>1,0</b>	<b>3,6</b>
<b>2009</b>	<b>100</b>	<b>2,4</b>	<b>8,9</b>	<b>73,4</b>	<b>12,4</b>	<b>3,0</b>
<b>Производство, передача и распределение электроэнергии, газа, пара и горячей воды</b>						
2005	100	0,3	22,7	9,6	1,4	66,0
2006	100	1,8	15,0	43,5	1,1	38,7
2007	100	0,6	15,2	58,7	0,8	24,8
2008	100	2,0	4,9	88,3	0,9	3,9
2009	100	2,5	4,6	76,7	13,1	3,1
<b>Производство, передача и распределение электроэнергии</b>						
2005	100	0,0	0,5	8,5	0,0	90,9
2006	100	0,5	0,3	39,1	0,0	60,1
2007	100	0,4	0,2	56,1	0,0	43,3
2008	100	0,3	0,0	94,7	0,5	4,4
2009	100	1,0	0,0	74,2	21,2	3,5



(окончание)

	Объем отгруженной продукции - всего	В том числе по формам собственности				
		госу- дарст- вен- ная	муни- ци- паль- ная	част- ная <sup>1)</sup>	смешанная российская без иностранного участия	совместная российская и иностранная <sup>2)</sup>
Производство и распределение газообразного топлива						
2005	100	-	1,5	98,5	-	-
2006	100	-	-	100	-	-
2007	100	-	-	100	-	-
2008	100	-	-	100	-	-
2009	100	-	-	100	-	-
Производство, передача и распределение пара и горячей воды (тепловой энергии)						
2005	100	0,7	58,9	4,9	3,6	31,8
2006	100	3,9	37,7	44,0	2,6	11,8
2007	100	0,8	34,7	59,6	1,7	3,2
2008	100	4,8	12,9	77,3	1,6	3,4
2009	100	4,5	11,3	79,3	2,2	2,7
Сбор, очистка и распределение воды						
2005	100	0,3	85,3	1,8	0,4	12,2
2006	100	0,9	77,1	20,8	0,7	0,4
2007	100	0,2	79,0	20,2	0,6	0,1
2008	100	1,7	89,0	7,9	1,4	-
2009	100	2,3	78,7	18,5	0,6	-

<sup>1)</sup> Включая собственность потребительской кооперации.

<sup>2)</sup> Включая иностранную собственность.

**Уровень использования среднегодовой производственной мощности  
организаций по выпуску отдельных видов продукции  
добывающих и обрабатывающих производств <sup>1)</sup>**

(в процентах)

	1985	1990	1995	2000	2003	2004	2005	2006	2007	2008	2009
Каменный уголь	...	93,4	83,7	83,1	66,9	84,4	82,1	86,9	79,3	86,7	84,2
Переработка газа	...	94,4	78,0	75,2	72,1	73,0	68,0	71,5	72,9	72,0	69,3
Соль поваренная	...	52,6	40,0	100	-	-	-	-	-	-	-
Мясо (в парном весе)	66,6	60,2	27,0	23,4	50,5	69,0	78,0	93,4	92,2	92,4	90,8
Колбасные изделия	100	100	78,9	34,0	60,0	72,7	75,3	86,9	86,1	81,5	85,3
Цельномолочная продукция (в пересчете на молоко)	97,5	86,9	30,4	13,2	10,4	10,3	11,6	8,9	22,8	20,5	19,4
Масло животное	35,8	27,4	16,1	15,1	17,1	14,8	13,4	23,2	21,3	12,3	21,7
Комбикорма	...	100	6,0	29,7	21,2	100	100	100	100	99,96	100
Хлеб и хлебобулочные изделия	...	69,7	50,8	44,0	43,8	40,9	39,5	38,4	38,5	38,7	43,6
Кондитерские изделия	...	75,5	24,5	37,8	39,7	31,5	20,4	37,6	39,7	38,9	42,8
Водка и ликеро-водочные изделия	...	90,3	14,0	36,4	34,2	27,0	21,7	25,1	45,9	49,5	48,4
Нетканые материалы	95,3	95,4	36,1	77,0	71,8	68,1	72,3	59,6	58,0	65,4	60,2
Пиломатериалы	87,7	84,6	39,1	52,7	62,0	66,2	70,8	79,2	85,8	71,7	79,7
Фанера клееная	100	65,2	29,1	86,9	99,9	99,4	99,9	96,4	96,1	96,7	77,0
Древесностружечные плиты	87,9	82,4	40,7	92,2	99,7	97,9	87,9	97,5	99,96	96,4	88,7
Древесноволокнистые плиты	95,2	95,9	59,0	70,9	90,8	100	98,6	100	100	98,6	61,2
Целлюлоза (по варке)	98,7	99,4	79,7	100	90,9	98,2	97,9	99,1	98,9	98,1	96,5
Бумага	91,7	95,8	73,1	99,6	99,7	99,6	99,8	100	99,99	99,1	94,9
Первичная переработка нефти	...	92,0	73,5	59,1	99,4	77,6	87,6	88,8	100	94,8	100
Кирпич	86,1	83,2	37,4	30,2	23,0	31,6	...	-	-	100	28,9
Цемент	99,7	100	56,1	41,8	33,6	14,0	-	-	-	47,1	27,2
Конструкции и изделия сборные железобетонные	90,3	84,8	26,2	16,4	28,9	26,6	42,1	44,4	47,0	45,1	33,3

<sup>1)</sup> Без субъектов малого предпринимательства.

## Удельный расход электроэнергии на производство отдельных видов продукции <sup>1)</sup>

(тысяч киловатт-часов на тонну)

	1995	2000	2003	2004	2005	2006	2007	2008	2009
Добыча угля, тыс т	42,2	38,7	46,4	39,2	44,0	41,2	45,5	41,4	44,2
Добыча нефти, включая газовый конденсат <sup>2)</sup> , тыс т	87,7	97,3	83,8	98,1	85,0	89,6	82,5	78,8	78,4
Добыча газа, млн м <sup>3</sup>	3,6	5,8	4,6	4,7	4,4	4,9	...	...	...
Хлеб и хлебобулочные изделия	0,20	0,26	0,28	0,28	0,38	0,36	0,48	0,38	0,40
Целлюлоза	0,7	0,9	0,9	0,8	0,8	0,8	1,1	1,1	1,1
Бумага	0,8	0,8	1,0	0,9	0,9	0,9	0,6	0,6	0,6
Картон	0,7	0,8	0,7	0,7	0,7	0,7	0,7	0,6	0,6

<sup>1)</sup> Без субъектов малого предпринимательства.

<sup>2)</sup> До 2005 г. - с учетом деятельности организаций Республики Коми, осуществлявших добычу на территории Архангельской области.

## МАТЕРИАЛЬНО-ТЕХНИЧЕСКАЯ БАЗА

### Основные фонды организаций по видам экономической деятельности <sup>1)</sup>

(на конец года; по полной учетной стоимости)

	Наличие основных фондов, млн руб					Степень износа основных фондов, процентов				
	2005	2006	2007	2008	2009	2005	2006	2007	2008	2009
<b>Добыча полезных ископаемых</b>	<b>54048</b>	<b>61245</b>	<b>102787</b>	<b>147512</b>	<b>173262</b>	<b>39,8</b>	<b>32,2</b>	<b>45,7</b>	<b>46,1</b>	<b>46,8</b>
Добыча топливно-энергетических полезных ископаемых	53269	60150	101719	146359	172066	40,1	32,3	45,9	46,2	46,8
Добыча каменного угля	13635	17770	18311	20227	20453	47,5	39,8	40,3	44,4	48,4
Добыча сырой нефти и природного газа, предоставление услуг в этих областях	39633	42380	83408 <sup>2)</sup>	126132 <sup>3)</sup>	151612	37,5	29,2	47,1	46,4	46,6
Добыча полезных ископаемых, кроме топливно-энергетических	779	1095	1067	1154	1196	18,0	21,7	29,0	36,7	44,2
<b>Обрабатывающие производства</b>	<b>22444</b>	<b>24891</b>	<b>34451</b>	<b>28706</b>	<b>33628</b>	<b>35,1</b>	<b>37,7</b>	<b>38,7</b>	<b>36,9</b>	<b>40,4</b>
Производство пищевых продуктов, включая напитки	672	787	662	760	666	46,3	49,6	51,5	50,6	57,8
Текстильное и швейное производство	658	635	672	710	731	36,1	42,7	47,9	45,9	52,3
Обработка древесины и производство изделий из дерева, кроме производства мебели	2948	3784	4927	5653	5998	26,0	26,8	31,8	35,5	41,5
Целлюлозно-бумажное производство; издательская и полиграфическая деятельность	11511	12148	13838	14838	17934	43,7	46,0	45,2	47,2	48,2
Производство целлюлозы, древесной массы, бумаги, картона и изделий из них	11426	12061	13762	14708	17798	43,8	46,1	45,2	47,3	48,3
Издательская и полиграфическая деятельность	85	88	76	130	136	35,1	40,0	38,7	27,1	32,3
Производство нефтепродуктов	6175	6945	13659 <sup>2)</sup>	5701 <sup>4)</sup>	7015	21,6	27,4	33,7	9,3	17,2
Производство прочих неметаллических минеральных продуктов	106	137	163	329	393	29,6	30,1	33,4	22,4	35,5
Производство машин и оборудования	137	155	48	90	208	38,1	37,4	34,0	26,5	38,2
Производство электрооборудования, электронного и оптического оборудования	16	18	37	47	75	31,2	43,8	35,3	38,1	34,1
Прочие производства	90	51	72	85	43	34,9	13,0	18,4	30,7	47,4
<b>Производство и распределение электроэнергии, газа и воды</b>	<b>31393</b>	<b>22790</b>	<b>22347</b>	<b>19404</b>	<b>19880</b>	<b>51,0</b>	<b>39,4</b>	<b>46,9</b>	<b>18,4</b>	<b>20,2</b>

<sup>1)</sup> По коммерческим организациям (без субъектов малого предпринимательства) с соответствующим основным видом экономической деятельности.

<sup>2)</sup> Значительное увеличение стоимости основных фондов связано с реорганизацией ООО «Севергазпром» и передачей части фондов ООО «Газпром переработка».

<sup>3)</sup> Значительное увеличение стоимости основных фондов связано с передачей на баланс ООО «Лукойл-Коми» фондов, ранее взятых в аренду, а также с уточнением видов деятельности структурных подразделений ООО «Газпром переработка».

<sup>4)</sup> Значительное уменьшение стоимости основных фондов - за счет уточнения видов деятельности структурных подразделений ООО «Газпром переработка».

## ГЕОЛОГО-РАЗВЕДОЧНЫЕ РАБОТЫ

### Распределение объема геолого-разведочных работ по источникам финансирования (в фактически действовавших ценах; в процентах к итогу)

	1996	2000	2003	2004	2005	2006	2007	2008 <sup>1)</sup>	2009 <sup>1)</sup>
<b>Всего</b>	<b>100</b>	<b>100</b>	<b>100</b>	<b>100</b>	<b>100</b>	<b>100</b>	<b>100</b>	<b>100</b>	<b>100</b>
в том числе за счет:									
федерального бюджета	9,6	5,5	0,8	1,2	2,7	4,8	4,3	3,7	2,7
республиканского бюджета	31,9	29,1	5,3	2,7	0,5	0,2	0,3	1,3	0,1
отчислений на воспроизводство минерально-сырьевой базы, оставляемых у организаций	25,6	29,4	-	-	-	-	-	-	-
собственных средств организаций	32,7	10,4	44,5	58,8	46,1	51,0	38,5	40,3	48,7
отечественных и зарубежных инвестиций	0,1	25,7	43,4	29,0	33,8	37,7	44,1	48,9	46,9
кредитов	-	-	6,1	8,2	17,0	6,4	12,8	5,7	1,7

<sup>1)</sup> Без микропредприятий.

В 2009 г. объем выполненных за счет всех источников финансирования геолого-разведочных работ на территории республики составил 5,2 миллиарда рублей (в фактически действовавших ценах на 20 % меньше, чем в 2008 г.). Сметная стоимость выполненных работ по глубокому разведочному бурению на нефть и газ соответствовала 2,6 миллиарда рублей (на 39 % меньше).

### Распределение объема геолого-разведочных работ по видам полезных ископаемых (в фактически действовавших ценах; в процентах к итогу)

	1995	2000	2003	2004	2005	2006	2007	2008 <sup>1)</sup>	2009 <sup>1)</sup>
<b>Всего</b>	<b>100</b>	<b>100</b>	<b>100</b>	<b>100</b>	<b>100</b>	<b>100</b>	<b>100</b>	<b>100</b>	<b>100</b>
из них по важнейшим видам полезных ископаемых:									
нефть, газ и конденсат	61,2	67,4	87,2	86,9	91,6	93,0	89,3	91,5	94,1
уголь, торф	14,4	4,3	7,3	7,2	1,9	0,6	1,2	0,9	0,2
цветные и редкие металлы	0,2	0,1	-	0,1	-	0,7	2,4	1,2	-
благородные металлы	2,6	4,6	0,1	0,4	0,4	0,1	0,4	0,6	0,3
черные металлы	0,9	0,5	0,1	0,1	0,0	0,3	0,6	1,1	1,2
алмазы	1,4	0,8	0,05	0,1	0,6	0,1	0,0	-	-
неметаллы	0,6	0,2	0,1	0,2	0,1	0,2	0,3	0,2	0,1

<sup>1)</sup> Без микропредприятий.



## ДОБЫЧА ПОЛЕЗНЫХ ИСКОПАЕМЫХ

### Основные показатели работы организаций по виду деятельности «Добыча полезных ископаемых»

	Число производств, ед	Индекс производства, в процентах к предыдущему году	Объем отгруженных товаров собственного производства, выполненных работ и услуг собственными силами, млн руб	Среднесписочная численность работников организаций, тыс чел	Сальдированный финансовый результат (прибыль минус убыток) <sup>1)</sup> , млн руб	Уровень рентабельности проданных товаров (работ, услуг) <sup>1)</sup> , процентов	Затраты на один рубль продукции <sup>2)</sup> , копеек
<b>Добыча полезных ископаемых</b>							
2005	137	105,5	78788	32,5	10052	26,0	78
2006	154	105,0	95499	30,6	14065	23,2	78
2007	192	102,7	91248	30,6	13481	18,0	85
2008	168	107,3	125954	29,3	-1059	8,8	89
2009	219	98,2	127254	28,3	25459	31,6	77
<b>Добыча топливно-энергетических полезных ископаемых</b>							
2005	120	105,2	77975	31,4	10107	26,4	78
2006	128	104,7	94227	29,5	14126	23,5	78
2007	155	103,0	90025	29,4	13596	18,2	85
2008	137	107,6	124232	28,1	-969	8,8	89
2009	175	98,3	126026	27,2	25851	31,7	77
<b>Добыча каменного угля и торфа</b>							
2005	15	88,2	14879	13,6	812	27,5	73
2006	15	108,3	14593	11,9	810	11,5	90
2007	21	91,4	13478	10,9	-1733	-0,2	117
2008	17	100,5	19884	10,4	-1978	13,6	88
2009	23	91,7	15129	10,4	-4162	-6,8	117
<b>Добыча сырой нефти и природного газа, предоставление услуг в этих областях</b>							
2005	105	110,8	63096	17,9	9294	26,2	79
2006	113	103,8	79634	17,6	13316	26,3	76
2007	134	106,3	76547	18,5	15329	21,5	81
2008	120	109,3	104348	17,7	1009	8,0	90
2009	152	99,8	110897	16,9	30012	39,2	72
<b>Добыча полезных ископаемых, кроме топливно-энергетических</b>							
2005	17	126,7	813	1,1	-54	4,3	83
2006	26	117,1	1272	1,1	-61	-0,5	78
2007	37	87,3	1223	1,2	-115	-7,8	98
2008	31	93,2	1722	1,3	-90	7,5	96
2009	44	92,4	1228	1,0	-392	12,5	94

<sup>1)</sup> По данным годовой бухгалтерской отчетности (без субъектов малого предпринимательства). Знак (-) означает убыток и уровень убыточности соответственно.

<sup>2)</sup> Без субъектов малого предпринимательства.

### Производство первичных энергоресурсов по видам

(миллионов тонн условного топлива)

	1970	1975	1980	1985	1990	1995	2000	2003	2004	2005	2006	2007	2008	2009
<b>Всего</b>	<b>36,1</b>	<b>56,5</b>	<b>74,4</b>	<b>72,3</b>	<b>53,9</b>	<b>31,1</b>	<b>30,4</b>	<b>28,9</b>	<b>30,2</b>	<b>30,3</b>	<b>31,7</b>	<b>31,8</b>	<b>33,4</b>	<b>32,3</b>
в том числе:														
уголь	16,4	18,5	22,0	23,0	22,6	16,8	14,1	10,5	11,5	10,0	10,9	10,1	10,1	9,3
нефть, включая газовый конденсат	10,9	15,9	29,2	27,8	20,9	9,8	11,7	14,1	14,7	16,0	16,6	17,6	19,2	19,2
естественный газ	7,9	21,2	22,4	20,5	9,5	4,1	4,4	4,0	3,9	4,0	3,9	3,9	3,9	3,7
дрова	0,9	0,9	0,9	1,0	0,9	0,4	0,2	0,2	0,2	0,2	0,2	0,2	0,2	0,2

**Отдельные технико-экономические показатели добывающих производств <sup>1)</sup>**

	2001	2003	2004	2005	2006	2007	2008	2009
<b>Добыча угля</b>								
Удельный вес добычи угля открытым способом в общей добыче угля, процентов	-	2,5	2,6	1,9	4,2	3,9	4,8	4,6
Удельный вес добычи угля из комплексно-механизированных забоев в общей добыче угля, процентов	100	97,5	97,4	98,1	95,8	94,4	93,7	93,8
<b>Добыча нефти <sup>2)</sup></b>								
Добыча нефти по способам эксплуатации скважин, в процентах от общего объема добычи:								
насосный	80,8	75,2	70,5	69,7	74,3	83,7	86,0	88,5
фонтанный	19,2	24,8	29,5	30,3	20,8	16,2	14,0	11,5
Среднесуточный дебит одной скважины, т	13,0	15,3	17,2	21,8	22,0	17,2	17,8	17,7
Эксплуатационный фонд нефтяных скважин (на конец года), шт	3404	3567	3590	3873	3724	3641	3763	3772
Бездействующий фонд скважин (на конец года), шт	1048	1297	1400	1437	1171	1034	966	1008
Удельный вес бездействующего фонда скважин в эксплуатационном фонде, процентов	30,8	36,4	39,0	37,1	31,4	28,4	25,7	26,7
Объем бурения на нефть и газ, тыс м:								
эксплуатационного	...	146,5	382,1	249,0	395,9	314,2	307,4	241,5
разведочного	114,0	35,1	26,9	58,4	40,6	37,6	42,4	20,0
Средняя глубина законченных эксплуатационным бурением скважин, м	...	2430	2853	2256	2782	2147	2706	2440
Проходка на одно долбление, м	...	139,4	159,2	133,3	164,6	98,4	111,3	134,9
Структура использования нефтяного (попутного) газа, в процентах от общих ресурсов								
добыча (направлено на переработку)	58,1	47,9	44,0	42,5	41,6	44,4	42,0	38,4
расход на собственные нужды промыслов	22,4	31,0	32,0	29,7	29,8	30,0	30,5	28,9
технологические потери при очистке, осушке и транспортировке								
сожжено в факелах	3,4	4,0	3,4	1,9	1,9	0,8	0,9	1,2
16,1	17,1	20,6	25,9	26,7	24,7	26,6	31,4	
<b>Добыча природного газа</b>								
Среднесуточный дебит одной скважины, тыс м <sup>3</sup>	46,1	41,1	40,5	45,1	48,2	49,4	48,7	49,1
Эксплуатационный фонд газовых скважин (на конец года), шт	242	246	238	248	228	238	235	232
Бездействующий фонд скважин (на конец года), шт	41	38	62	74	59	73	73	70
Удельный вес бездействующего фонда скважин в эксплуатационном фонде, процентов	16,9	15,4	26,1	29,8	25,9	30,7	31,1	30,2

<sup>1)</sup> Без субъектов малого предпринимательства.

<sup>2)</sup> С учетом добычи нефти организациями Республики Коми на территории Архангельской области; 2007-2009 гг. - без учета добычи нефти ОАО «НК Роснефть» на территории Архангельской области.

**Добыча угля**

Годы	Тыс т	Годы	Тыс т	Годы	Тыс т
1932	9	1980	28553	2002	12891
1937	120	1985	29795	2003	13504
1940	273	1990	29268	2004	14665
1945	3349	1995	22195	2005	12936
1950	8688	1996	21692	2006	14011
1955	14153	1997	20968	2007	12831
1960	17561	1998	18475	2008	12891
1965	18069	1999	19203	2009	11767
1970	21508	2000	18402		
1975	24176	2001	18777		

**Добыча и переработка угля**

(миллионов тонн)

	1970	1975	1980	1985	1990	1995	2000	2003	2004	2005	2006	2007	2008	2009
Добыча каменного угля - всего	21,5	24,2	28,6	29,8	29,3	22,2	18,4	13,5	14,7	12,9	14,0	12,8	12,9	11,8
Переработка угля на обогатительных фабриках - всего	10,9	16,5	15,4	19,1	18,5	19,8	13,3	9,4	12,5	11,0	10,9	10,2	10,0	9,5
Выпуск угольного концентрата на обогатительных фабриках - всего	4,8	6,8	6,4	8,1	7,8	6,6	5,7	4,4	6,1	5,4	5,7	5,0	5,0	5,0

### Добыча нефти, включая газовый конденсат

Годы	Тыс т	Годы	Тыс т	Годы	Тыс т
1932	1,1	1980	20387	2002	9568
1937	50,8	1985	19435	2003	9879
1940	69,8	1990	14645	2004	10263
1945	172	1995	6871	2005	11204
1950	517	1996	7406	2006	11602
1955	555	1997	7851	2007	12320
1960	806	1998	8066	2008	13438
1965	2223	1999	7676	2009	13413
1970	7603	2000	8181		
1975	11121	2001	9158		

### Добыча нефти, включая газовый конденсат

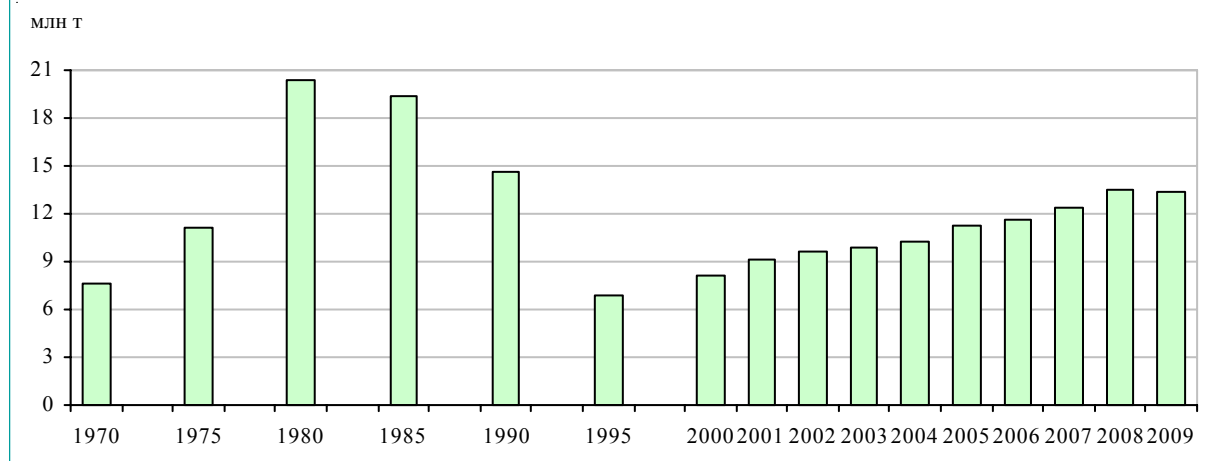

### Добыча природного газа

Годы	Млн м <sup>3</sup>	Годы	Млн м <sup>3</sup>	Годы	Млн м <sup>3</sup>	Годы	Млн м <sup>3</sup>
1945	447	1980	19470	1999	3666	2006	3431
1950	1076	1985	17806	2000	3851	2007	3424
1955	1076	1990	8229	2001	3798	2008	3419
1960	1000	1995	3551	2002	3459	2009	3219
1965	829	1996	3533	2003	3509		
1970	6882	1997	3564	2004	3394		
1975	18471	1998	3673	2005	3467		

### Переработка газа

	1995	2000	2003	2004	2005	2006	2007	2008	2009
Стабильный газовый конденсат, тыс т	181,7	250,1	221,1	238,3	277,8	259,8	248,2	204,3	206,4
Газ сухой газоперерабатывающих заводов, млн м <sup>3</sup>	1038	1120	1036	1073	2207	2358	2429	2470	2467

### Добыча бокситов, нерудных строительных материалов и соли

	1970	1975	1980	1985	1990	1995	2000	2003	2004	2005	2006	2007	2008	2009
Добыча бокситов, в процентах к предыдущему году	-	-	-	-	-	-	155	135	150	137	118	80	101	100,3
Нерудные строительные материалы, тыс м <sup>3</sup>	2913	5746	6202	9445	11126	2368	1625	1024	967	1286	2474	2911	1875	1594
Щебень, тыс м <sup>3</sup>	572	888	1279	1859	3424	737	597	411	470	895	892	1090	804	562
Песок строительный, тыс м <sup>3</sup>	661	1982	1880	4746	3959	1036	876	332	169	146	1435	1584	879	378
Соль (добыча), тыс т	4,8	7,8	5,4	5,4	4,1	0,9	0,8	-	-	-	-	-	-	-

## ОБРАБАТЫВАЮЩИЕ ПРОИЗВОДСТВА

### Основные показатели работы организаций по виду деятельности «Обрабатывающие производства»

	2005	2006	2007	2008	2009
Число производств, ед	993	1124	1279	1122	1268
Индекс производства, в процентах к предыдущему году	105,8	105,4	106,3	98,0	97,9
Объем отгруженных товаров собственного производства, выполненных работ и услуг собственными силами, млн руб	70478	82225	86494	88213	87279
Среднесписочная численность работников организаций, тыс чел	32,3	31,8	33,2	31,9	28,7
Сальдированный финансовый результат (прибыль минус убыток) <sup>1)</sup> , млн руб	3861	5831	11397	13230	14386
Уровень рентабельности проданных товаров (работ, услуг) <sup>1)</sup> , процентов	10,9	11,8	19,6	22,0	16,4
Затраты на один рубль продукции <sup>2)</sup> , копеек	90	89	83	83	86

<sup>1)</sup> По данным годовой бухгалтерской отчетности (без субъектов малого предпринимательства).

<sup>2)</sup> Без субъектов малого предпринимательства.

## ПРОИЗВОДСТВО ПИЩЕВЫХ ПРОДУКТОВ, ВКЛЮЧАЯ НАПИТКИ

### Основные показатели работы организаций по виду деятельности «Производство пищевых продуктов, включая напитки»

	2005	2006	2007	2008	2009
Число производств, ед	285	330	338	266	273
Индекс производства, в процентах к предыдущему году	99,2	105,7	107,7	100,9	95,9
Объем отгруженных товаров собственного производства, выполненных работ и услуг собственными силами, млн руб	2781	3244	3950	4753	5048
Среднесписочная численность работников организаций, тыс чел	4,2	4,2	4,2	4,1	4,0
Сальдированный финансовый результат (прибыль минус убыток) <sup>1)</sup> , млн руб	23,7	29,7	156,0	216,1	235,1
Уровень рентабельности проданных товаров (работ, услуг) <sup>1)</sup> , процентов	8,5	6,9	10,6	9,5	14,6
Затраты на один рубль продукции <sup>2)</sup> , копеек	111	90	88	90	88

<sup>1)</sup> По данным годовой бухгалтерской отчетности (без субъектов малого предпринимательства).

<sup>2)</sup> Без субъектов малого предпринимательства.

## Производство основных видов пищевых продуктов, включая напитки

(тысяч тонн)

	1970	1975	1980	1985	1990	1995	2000	2003	2004	2005	2006	2007	2008	2009
Мясо (включая субпродукты I категории)	10,2	14,6	19,1	19,0	22,2	8,1	7,0	8,7	8,9	9,8	11,9	12,6	13,9	15,5
Колбасные изделия	8,3	11,2	10,1	8,6	11,0	6,3	3,8	5,8	5,3	7,7	8,8	9,7	9,7	8,7
Мясные полуфабрикаты <sup>1)</sup>	...	...	...	3,9	4,9	4,5	3,4	6,6	7,2	8,7	10,4	11,7	11,3	9,8
Цельномолочная продукция (в пересчете на молоко)	80,3	97,9	112,8	139,9	163,1	41,6	27,9	24,7	24,8	25,3	24,9	24,1	21,4	20,1
Животное масло	1,6	2,5	2,9	2,7	2,1	1,6	0,8	0,6	0,6	0,5	0,6	0,5	0,4	0,5
Сыры жирные и брынза, т	276	253	227	297	260	86	109	157	215	128	124	126	106	79
Мука	3,1	72,0	73,8	76,1	74,7	13,5	14,7	0,6	0,2	-	0,2	0,3	0,8	1,5
Комбикорма	-	-	119,9	218,9	229,3	14,4	45,7	36,0	37,4	40,0	44,4	47,4	55,0	58,8
Хлеб и хлебобулочные изделия	141,3	138,2	137,8	133,1	134,2	92,9	64,0	59,3	55,4	53,4	53,0	52,5	51,5	49,4
Кондитерские изделия <sup>1)</sup>	3,6	3,7	4,2	5,2	12,8	3,7	5,3	7,2	7,7	4,2	3,5	3,9	3,9	3,7
Макаронные изделия	5,6	5,6	6,1	7,2	8,0	1,4	0,7	0,5	0,3	0,3	0,4	0,3	0,2	0,2
Майонез	-	-	-	0,1	1,0	0,7	0,7	1,1	1,3	1,3	1,4	1,4	1,3	1,3
Консервы, тыс усл. банок	205	771	957	1034	1168	68	279	191	80	70	310	418	483	к
Водка и ликеро-водочные изделия, в процентах к предыдущему году	112,2	104,3	97,8	86,0	107,1	72,5	85,0	72,5	78,7	84,7	115,5	147,9	107,8	97,9
Вино виноградное, тыс дкл	450	1638	...	1432	886	14	-	-	-	-	-	-	-	-
Пиво, тыс дкл	1107	1517	1709	3888	3236	1212	1669	863	611	514	441	349	277	644
Минеральные воды, тыс дкл	-	-	-	-	...	232	351	668	1520	1782	2212	2856	3051	2914
Безалкогольные напитки, тыс дкл	1274	1770	1767	1537	2227	594	781	694	747	660	621	615	719	601

<sup>1)</sup> Без продукции организаций общественного питания.

## ТЕКСТИЛЬНОЕ И ШВЕЙНОЕ ПРОИЗВОДСТВО

### Основные показатели работы организаций по виду деятельности «Текстильное и швейное производство»

	2005	2006	2007	2008	2009
<b>Текстильное и швейное производство - всего</b>					
Число производств, ед	74	77	78	68	65
Индекс производства, в процентах к предыдущему году	105,8	100,0	105,5	115,2	93,3
Объем отгруженных товаров собственного производства, выполненных работ и услуг собственными силами, млн руб	1257	1396	1814	2233	1897
Среднесписочная численность работников организаций, тыс чел	2,0	1,9	1,9	1,7	1,6
Сальдированный финансовый результат (прибыль минус убыток) <sup>1)</sup> , млн руб	52,5	81,5	137,5	199,0	53,9
Уровень рентабельности проданных товаров (работ, услуг) <sup>1)</sup> , процентов	6,5	9,6	10,6	11,3	7,9
Затраты на один рубль продукции <sup>2)</sup> , копеек	94	91	91	91	94
<b>Текстильное производство</b>					
Число производств, ед	15	14	14	12	15
Индекс производства, в процентах к предыдущему году	108,3	91,9	106,3	117,4	92,8
Объем отгруженных товаров собственного производства, выполненных работ и услуг собственными силами, млн руб	1098	1207	1547	1924	1525
Среднесписочная численность работников организаций, тыс чел	1,0	1,0	1,0	1,0	0,8
<b>Производство одежды, выделка и крашение меха</b>					
Число производств, ед	59	63	64	56	50
Индекс производства, в процентах к предыдущему году	94,2	141,9	102,9	107,5	95,2
Объем отгруженных товаров собственного производства, выполненных работ и услуг собственными силами, млн руб	159	189	266	309	372
Среднесписочная численность работников организаций, тыс чел	1,0	0,9	0,8	0,8	0,8

<sup>1)</sup> По данным годовой бухгалтерской отчетности (без субъектов малого предпринимательства).

<sup>2)</sup> Без субъектов малого предпринимательства.

### Выпуск отдельных видов продукции текстильного и швейного производства

(тысяч штук)

	1970	1975	1980	1985	1990	1995	2000	2003	2004	2005	2006	2007	2008	2009
Нетканые материалы, в процентах к предыдущему году	-	-	-	109,4	100,1	116,0	125,3	101,4	109,5	109,0	90,3	107,1	115,7	92,0
Белье постельное	...	...	1082	1631	788,0	45	22,7	38,1	35,8	36,8	65,7	40,4	81,8	65,6
Трикотажные изделия	56	41	95	157	205	55	3,4	3,2	9,4	17,9	19,2	22,3	26,0	14,6
Костюмы (спецодежда)	4,4	490	874	1358	751,0	55	46,3	64,3	59,3	60,2	74,7	88,2	97,7	95,7
Халаты из х/б тканей (спецодежда)	...	...	27	49	129	6	1,8	4,4	2,0	1,7	1,8	1,2	4,1	1,7
Куртки	...	261	25	39	88	4	6,2	7,7	1,8	1,2	5,2	6,8	2,4	2,3
Брюки	603,5	474	429	477	427	6	9,3	5,8	5,4	4,4	5,2	8,2	3,1	3,8
Платья (включая сарафаны, халаты)	735,1	1070	972	805	952	31	5,0	5,0	3,4	2,1	2,6	3,2	2,9	2,5
Юбки	19,6	76	64	71	100	4	3,6	4,3	3,5	3,8	3,5	3,2	3,1	2,2
Блузки	...	...	110	71	118	24	4,3	5,1	3,2	3,3	3,1	3,5	2,9	2,2
Сорочки верхние	374	657	625	446	360	20	16,2	6,7	4,9	2,0	2,4	2,7	3,0	3,7
Рукавицы, млн пар	...	...	6,7	11,0	12,6	0,9	0,5	0,2	0,15	0,18	0,13	0,15	0,13	0,13
Головные уборы из натурального меха	...	...	...	...	...	...	3,3	1,9	1,5	1,0	1,0	0,6	0,3	0,3

## ПРОИЗВОДСТВО КОЖИ, ИЗДЕЛИЙ ИЗ КОЖИ И ПРОИЗВОДСТВО ОБУВИ

### Основные показатели работы организаций по виду деятельности «Производство кожи, изделий из кожи и производство обуви»

	2005	2006	2007	2008	2009
Число производств, ед	12	11	13	13	15
Индекс производства, в процентах к предыдущему году	73,9	121,0	116,7	104,0	79,9
Объем отгруженных товаров собственного производства, выполненных работ и услуг собственными силами, млн руб	47,3	61,3	78,3	73,4	86,1
Среднесписочная численность работников организаций, тыс чел	0,2	0,2	0,2	0,2	0,2

### Производство изделий из кожи и обуви

	1970	1975	1980	1985	1990	1995	2000	2003	2004	2005	2006	2007	2008	2009
Хромовые кожаные изделия, тыс дм <sup>2</sup>	4000	2162	3000	3015	1340	1942	703	-	-	-	-	-	-	-
Перчатки из натуральной кожи, тыс пар	...	...	...	...	7	3	1,2	0,4	-	-	-	-	-	-
Сумки, в процентах к предыдущему году	...	...	...	...	...	...	100,0	72,7	25,0	-	-	160,0	150,0	66,7
Валяная обувь, тыс пар	54	56	66	71	71	77	113,4	125,6	142,5	140,1	173,6	179,5	166,2	141,0
Обувь, тыс пар	548	847	988	1240	1278	109	41,5	42,4	43,7	17,5	16,5	20,4	23,4	12,7



## ОБРАБОТКА ДРЕВЕСИНЫ И ПРОИЗВОДСТВО ИЗДЕЛИЙ ИЗ ДЕРЕВА, КРОМЕ ПРОИЗВОДСТВА МЕБЕЛИ

### Основные показатели работы организаций по виду деятельности «Обработка древесины и производство изделий из дерева, кроме производства мебели»

	2005	2006	2007	2008	2009
Число производств, ед	186	189	228	201	232
Индекс производства, в процентах к предыдущему году	108,1	105,5	107,1	88,5	81,9
Объем отгруженных товаров собственного производства, выполненных работ и услуг собственными силами, млн руб	6992	8586	10498	10664	7854
Среднесписочная численность работников организаций, тыс чел	9,4	8,7	9,5	9,3	8,0
Сальдированный финансовый результат (прибыль минус убыток) <sup>1)</sup> , млн руб	960	869	1105	391	-553
Уровень рентабельности проданных товаров (работ, услуг) <sup>1)</sup> , процентов	12,1	14,5	13,7	9,6	0,6
Затраты на один рубль продукции <sup>2)</sup> , копеек	91	90	88	92	102

<sup>1)</sup> По данным годовой бухгалтерской отчетности (без субъектов малого предпринимательства). Знак (-) означает убыток.

<sup>2)</sup> Без субъектов малого предпринимательства.

### Производство пиломатериалов

Годы	Тыс м <sup>3</sup>	Годы	Тыс м <sup>3</sup>	Годы	Тыс м <sup>3</sup>	Годы	Тыс м <sup>3</sup>
1937	112	1970	2254	1997	707	2004	676
1940	355	1975	2555	1998	621	2005	743
1945	315	1980	2518	1999	676	2006	761
1950	886	1985	2632	2000	762	2007	931
1955	1033	1990	2483	2001	693	2008	783
1960	1452	1995	934	2002	598	2009	755
1965	2038	1996	832	2003	638		

### Производство клееной фанеры

Годы	Тыс м <sup>3</sup>	Годы	Тыс м <sup>3</sup>	Годы	Тыс м <sup>3</sup>	Годы	Тыс м <sup>3</sup>
1950	18,2	1980	74,5	1998	115,5	2004	276,5
1955	27,5	1985	79,9	1999	157,1	2005	322,0
1960	36,0	1990	107,0	2000	175,1	2006	324,3
1965	55,6	1995	52,5	2001	198,6	2007	326,2
1970	67,8	1996	49,6	2002	221,3	2008	282,1
1975	74,3	1997	73,1	2003	249,2	2009	230,4

### Обработка древесины и производство изделий из дерева

	1970	1975	1980	1985	1990	1995	2000	2003	2004	2005	2006	2007	2008	2009
Шпалы, тыс шт	992	899,7	666,6	791,7	740,9	422,0	230,9	120,1	101,4	91,4	64,8	47,3	41,6	19,5
Технологическая щепка для производства целлюлозы и древесной массы из отходов лесопиления и деревообработки, тыс плотн. м <sup>3</sup>	192	314	311	370	1104	196	125	212	153	163	164	219	186	174
Технологическая щепка для гидролизного производства и древесных плит, тыс плотн. м <sup>3</sup>	...	...	...	...	...	...	8,0	3,0	32,6	58,4	62,8	122	131	124
Пропсы (рудничная стойка), тыс плотн. м <sup>3</sup>	1542	1252	878,6	901,5	663,9	3,2	7,0	4,6	-	-	-	-	-	-
Древесностружечные плиты, тыс усл. м <sup>3</sup>	31,4	67,7	228,0	370,3	330,9	167,9	207,5	295,1	305,5	273,2	379,3	410,6	390,4	279,3
Древесноволокнистые плиты, млн усл. м <sup>2</sup>	-	8,7	20,3	33,9	35,3	13,0	20,8	20,0	25,7	27,6	28,6	28,1	30,2	16,3
Оконные и дверные блоки, тыс м <sup>2</sup>	374,4	...	773,1	799,6	863,3	133,7	45,7	23,1	29,5	22,3	15,0	11,5	7,9	4,0

**Производство изделий из древесины в расчете  
на 1000 кубических метров вывезенной древесины**

	1970	1975	1980	1985	1990	1995	2000	2003	2004	2005	2006	2007	2008	2009
Пиломатериалы, м <sup>3</sup>	106,3	108,3	117,1	114,4	116,9	119,2	114,1	105,2	107,1	123,5	133,9	149,3	136,2	133,4
Фанера клееная, м <sup>3</sup>	3,2	3,2	3,5	3,5	5,0	6,6	26,2	41,1	43,8	53,5	57,1	52,3	49,0	40,7
Древесноволокнистые плиты, усл. м <sup>2</sup>	-	370	947	1473	1661	1634	3107	3302	4060	4579	5035	4511	5251	2884
Древесностружечные плиты, усл. м <sup>3</sup>	1,5	2,9	10,6	16,1	15,6	21,1	31,1	48,7	48,4	45,4	66,7	65,9	67,9	49,3

**ЦЕЛЛЮЛОЗНО-БУМАЖНОЕ ПРОИЗВОДСТВО;  
ИЗДАТЕЛЬСКАЯ И ПОЛИГРАФИЧЕСКАЯ ДЕЯТЕЛЬНОСТЬ**  
**Основные показатели работы организаций по виду деятельности**  
**«Целлюлозно-бумажное производство;  
издательская и полиграфическая деятельность»**

	2005	2006	2007	2008	2009
<b>Целлюлозно-бумажное производство; издательская и полиграфическая деятельность - всего</b>					
Число производств, ед	83	103	141	133	164
Индекс производства, в процентах к предыдущему году	103,4	103,4	104,9	98,8	103,8
Объем отгруженных товаров собственного производства, выполненных работ и услуг собственными силами, млн руб	13877	15588	17895	18833	21050
Среднесписочная численность работников организаций, тыс чел	5,8	5,9	5,9	5,7	5,4
Сальдированный финансовый результат (прибыль минус убыток) <sup>1)</sup> , млн руб	1813	1383	2366	2011	7529
Уровень рентабельности проданных товаров (работ, услуг) <sup>1)</sup> , процентов	21,4	23,9	22,0	19,1	21,7
Затраты на один рубль продукции <sup>2)</sup> , копеек	82	81	82	84	84
<b>Производство целлюлозы, древесной массы, бумаги, картона и изделий из них</b>					
Число производств, ед	8	4	9	8	7
Индекс производства, в процентах к предыдущему году	103,1	103,1	104,6	99,3	104,6
Объем отгруженных товаров собственного производства, выполненных работ и услуг собственными силами, млн руб	13658	15247	17484	18400	20580
Среднесписочная численность работников организаций, тыс чел	4,7	4,7	4,8	4,7	4,4
Сальдированный финансовый результат (прибыль минус убыток) <sup>1)</sup> , млн руб	1804	1363	2343	1987	7513
Уровень рентабельности проданных товаров (работ, услуг) <sup>1)</sup> , процентов	21,6	24,0	21,9	19,0	21,7
Затраты на один рубль продукции <sup>2)</sup> , копеек	82	80	82	84	84
<b>Издательская и полиграфическая деятельность</b>					
Число производств, ед	75	99	132	125	157
Индекс производства, в процентах к предыдущему году	122,3	119,9	119,0	81,8	71,9
Объем отгруженных товаров собственного производства, выполненных работ и услуг собственными силами, млн руб	219	342	410	433	471
Среднесписочная численность работников организаций, тыс чел	1,1	1,2	1,2	1,1	1,0
Сальдированный финансовый результат (прибыль минус убыток) <sup>1)</sup> , млн руб	9	20	23	24	16
Уровень рентабельности проданных товаров (работ, услуг) <sup>1)</sup> , процентов	5,6	13,6	22,9	26,0	18,8
Затраты на один рубль продукции <sup>2)</sup> , копеек	95	94	89	85	90

<sup>1)</sup> По данным годовой бухгалтерской отчетности (без субъектов малого предпринимательства).

<sup>2)</sup> Без субъектов малого предпринимательства.

**Производство бумаги**

Годы	Тыс т	Годы	Тыс т	Годы	Тыс т	Годы	Тыс т
1969	0,1	1995	381,7	2001	500,0	2007	638,5
1970	32,4	1996	312,5	2002	528,4	2008	635,9
1975	163,5	1997	372,6	2003	525,9	2009	673,5
1980	192,0	1998	412,7	2004	578,5		
1985	351,2	1999	439,0	2005	600,7		
1990	510,3	2000	460,2	2006	610,7		

**Темпы роста (снижения) выпуска отдельных видов продукции  
целлюлозно-бумажного производства**

(в процентах к предыдущему году)

	1975	1980	1985	1990	1995	2000	2003	2004	2005	2006	2007	2008	2009
Целлюлоза (по варке)	104,5	106,1	100,4	99,8	105,6	114,1	95,9	108,0	99,8	101,2	99,8	99,2	103,3
Бумага	111,7	104,1	111,2	101,4	102,6	104,8	99,5	110,0	103,8	101,7	104,6	99,6	105,9
Картон	77,4	94,8	59,9	143,9	119,9	159,1	117,1	106,8	102,4	102,9	103,6	97,1	100,1

### Выпуск отдельных видов издательской и полиграфической продукции

	1995	2000	2003	2004	2005	2006	2007	2008	2009
Газеты, млн шт усл. тиража	25,0	38,5	49,3	54,8	67,1	80,4	95,6	78,2	56,2
Книги и брошюры, млн шт листов-оттисков	3,0	2,4	2,3	2,3	1,2	1,6	2,1	1,7	1,5

## ПРОИЗВОДСТВО НЕФТЕПРОДУКТОВ

### Основные показатели работы организаций по виду деятельности «Производство нефтепродуктов»

	2005	2006	2007	2008	2009
Число производств, ед	3	4	6	6	6
Индекс производства, в процентах к предыдущему году	120,3	107,7	113,8	97,0	109,7
Объем отгруженных товаров собственного производства, выполненных работ и услуг собственными силами, млн руб	21981	25576	36075	43499	44488
Среднесписочная численность работников организаций, тыс чел	1,0	0,9	0,9	0,8	0,8

## Производство нефтепродуктов

(тысяч тонн)

	1970	1975	1980	1985	1990	1995	2000	2003	2004	2005	2006	2007	2008	2009
Первичная переработка нефти	3123	4695	5682	5765	5516	3791	3643	3683	2984	3488	3646	4213	3885	4312
Бензин - всего	788	1300,7	1352,6	941,5	847,6	477,6	475,6	447,5	368,8	435,3	440,0	541,1	510,2	532,4
в том числе автомобильный	788	1300,7	1352,6	941,5	809	436	357,9	353,3	294,8	335,0	328,9	377,6	323,3	411,1
Дизельное топливо	705	1177	1283	1358	1353	852	785	943	787	933	969	1154	1047	1160
Мазут флотский, в процентах к предыдущему году	102,1	109,3	102,1	35,7	112,3	-	-	94,6	69,3	139,2	144,8	97,5	119,3	111,1
Топочный мазут, в процентах к предыдущему году	106,0	114,3	117,8	94,3	97,5	88,1	152,0	94,9	86,7	109,8	88,2	117,6	65,4	122,6
Нефтебитум, в процентах к предыдущему году	90,3	94,1	113,6	435	85,1	122,9	123,8	95,6	77,5	104,7	106,8	110,1	105,3	15,4
Угледородные сжиженные газы	...	31,4	168,1	129,1	161,5	120,4	134,2	109,2	115,7	230,4	233,8	203,9	209,8	185,9

## Глубина переработки нефтяного сырья

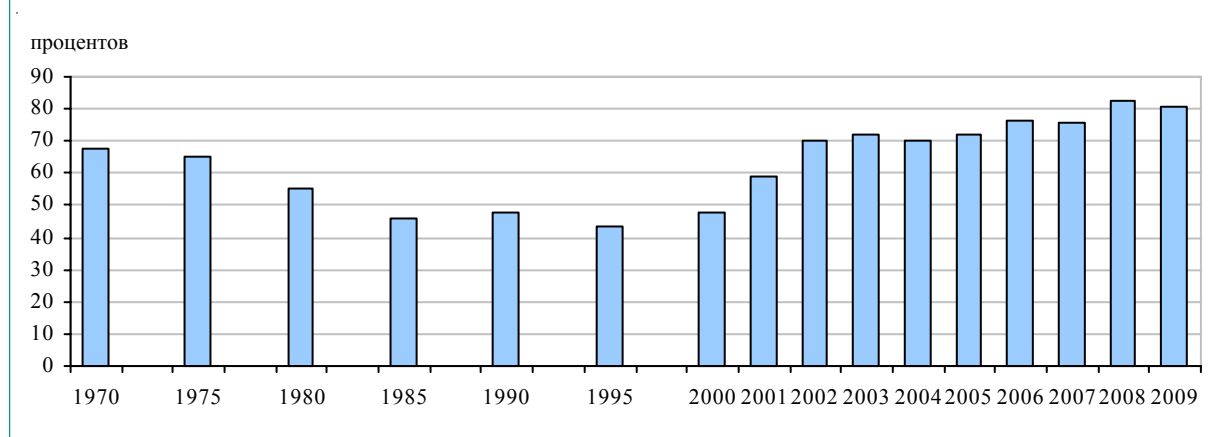

## ХИМИЧЕСКОЕ ПРОИЗВОДСТВО

### Основные показатели работы организаций по виду деятельности «Химическое производство»

	2005	2006	2007	2008	2009
Число производств, ед	11	16	25	27	27
Индекс производства, в процентах к предыдущему году	93,7	108,0	105,1	94,7	80,1
Объем отгруженных товаров собственного производства, выполненных работ и услуг собственными силами, млн руб	584	707	813	376	226
Среднесписочная численность работников организаций, тыс чел	1,2	1,3	1,5	1,6	1,5

### Выпуск отдельных видов продукции химического производства

	2000	2003	2004	2005	2006	2007	2008	2009
Технический углерод, в процентах к предыдущему году	108,2	112,6	109,4	95,8	102,7	102,6	85,9	69,4
Уголь древесный лиственных пород, в процентах к предыдущему году	67,1	12,6	27,0	288	212	90,4	146,8	52,2
Синтетические смолы и пластмассы, тыс т	14,3	19,1	22,5	28,2	31,5	33,9	28,4	16,2
Волокна и нити химические, в процентах к предыдущему году	-	971	114,0	109,4	189,2	154,4	123,6	95,1

## ПРОИЗВОДСТВО РЕЗИНОВЫХ И ПЛАСТМАССОВЫХ ИЗДЕЛИЙ

### Основные показатели работы организаций по виду деятельности «Производство резиновых и пластмассовых изделий»

	2005	2006	2007	2008	2009
Число производств, ед	13	17	23	27	37
Индекс производства, в процентах к предыдущему году	...	145,7	120,5	100,9	58,5
Объем отгруженных товаров собственного производства, выполненных работ и услуг собственными силами, млн руб	354,6	417,2	597,7	702,6	495,5
Среднесписочная численность работников организаций, тыс чел	0,3	0,4	0,5	0,7	0,6

### Производство отдельных видов резиновых и пластмассовых изделий

	1995	2000	2003	2004	2005	2006	2007	2008	2009
Изделия неформовые резино-технические (произведенные), т	40	141	40	-	-	-	-	-	-
Изделия формовые резино-технические (произведенные), т	441	110	24	-	-	-	-	-	-
Стеклопластики и изделия из них, в процентах к предыдущему году	-	-	300	300	133,3	155,6	41,1	43,5	40,0
Металлопластиковые окна, тыс м <sup>2</sup>	-	6,9	35,2	51,2	72,5	96,9	116,3	121,5	63,0
Металлопластиковые двери, тыс м <sup>2</sup>	-	2,2	3,3	4,1	5,3	6,8	9,6	6,6	5,0

## ПРОИЗВОДСТВО ПРОЧИХ НЕМЕТАЛЛИЧЕСКИХ МИНЕРАЛЬНЫХ ПРОДУКТОВ

### Основные показатели работы организаций по виду деятельности «Производство прочих неметаллических минеральных продуктов»

	2005	2006	2007	2008	2009
Число производств, ед	59	71	81	76	85
Индекс производства, в процентах к предыдущему году	95,0	122,7	112,9	90,5	63,8
Объем отгруженных товаров собственного производства, выполненных работ и услуг собственными силами, млн руб	959	1055	1905	2278	1573
Среднесписочная численность работников организаций, тыс чел	1,9	1,8	1,9	2,1	1,7
Сальдированный финансовый результат (прибыль минус убыток) <sup>1)</sup> , млн руб	3	44	41	110	6
Уровень рентабельности проданных товаров (работ, услуг) <sup>1)</sup> , процентов	1,9	5,5	4,8	11,6	-0,9
Затраты на один рубль продукции <sup>2)</sup> , копеек	106	100	88	92	97

<sup>1)</sup> По данным годовой бухгалтерской отчетности (без субъектов малого предпринимательства). Знак (-) означает уровень убыточности.

<sup>2)</sup> Без субъектов малого предпринимательства.

### Производство отдельных видов неметаллических минеральных продуктов

	1970	1975	1980	1985	1990	1995	2000	2003	2004	2005	2006	2007	2008	2009
Клинкер, тыс т	234	328	352	356	361	209	158	94	58	-	-	-	-	-
Цемент, в процентах к предыдущему году	101,6	100,8	100,4	99,7	102,4	106,7	101,0	124,5	47,4	-	-	422,6	122,4	57,8
Известь строительная, в процентах к предыдущему году	100,7	101,3	84,4	180,3	99,4	91,8	-	97,5	146,2	91,4	102,5	103,7	129,0	13,3
Кирпич, в процентах к предыдущему году	101,1	98,8	103,6	100,9	109,5	98,7	106,6	100,0	107,9	123,1	85,1	127,3	67,0	47,0
Конструкции и изделия сборные железобетонные, тыс м <sup>3</sup>	396	611	729	855	1111	232	103	97	121	109	101	98,2	88,7	64,5
Стеновые панели, в процентах к предыдущему году	83,5	103,8	107,3	104,2	97,8	45,8	112,5	102,6	89,7	140,0	63,3	87,1	51,9	42,9
Блоки и камни мелкие стеновые (без блоков из ячеистых бетонов), в процентах к предыдущему году	204	104,9	102,9	91,9	104,3	54,1	50,0	-	-	-	-	-	100,0	100,0
Блоки крупные стеновые (включая бетонные блоки стен подвалов), млн усл. кирпичей	-	-	-	-	-	-	3,0	2,6	3,4	3,0	4,4	4,7	3,4	1,1
Блоки мелкие стеновые из ячеистого бетона, млн усл. кирпичей	...	...	...	...	152,1	27,3	0,6	-	-	-	11,1	0,7	6,1	0,1
Керамзит, в процентах к предыдущему году	92,0	100,6	104,6	96,3	92,2	95,4	167,1	132,7	91,8	68,7	69,6	162,5	53,8	-
Материалы мягкие кровельные и изоляционные, в процентах к предыдущему году	-	-	-	-	-	-	-	125,7	142,0	81,9	69,6	96,3	63,6	35,8
Минеральная вата и изделия из нее (в пересчете на условную вату), тыс м <sup>3</sup>	30,6	37,5	47,2	48,4	81,8	48,2	25,5	-	-	-	-	-	-	-

## ПРОИЗВОДСТВО МАШИН И ОБОРУДОВАНИЯ

### Основные показатели работы организаций по виду деятельности «Производство машин и оборудования»

	2005	2006	2007	2008	2009
Число производств, ед	106	112	125	111	116
Индекс производства, в процентах к предыдущему году	77,2	110,1	86,4	76,6	97,0
Объем отгруженных товаров собственного производства, выполненных работ и услуг собственными силами, млн руб	773	870	1098	919	1030
Среднесписочная численность работников организаций, тыс чел	3,9	3,8	3,6	2,9	2,6
Сальдированный финансовый результат (прибыль минус убыток) <sup>1)</sup> , млн руб	9	33	-0,3	к	13
Уровень рентабельности проданных товаров (работ, услуг) <sup>1)</sup> , процентов	12,7	13,9	8,0	к	5,3
Затраты на один рубль продукции <sup>2)</sup> , копеек	84	88	93	к	98

<sup>1)</sup> По данным годовой бухгалтерской отчетности (без субъектов малого предпринимательства). Знак (-) означает убыток.

<sup>2)</sup> Без субъектов малого предпринимательства.

### Производство отдельных видов машин и оборудования

	1970	1975	1980	1985	1990	1995	2000	2003	2004	2005	2006	2007	2008	2009
Оборудование электросварочное, шт	...	...	...	390	240	46	7	8	8	-	-	-	-	-
Станки деревообрабатывающие, шт	...	...	...	55	53	-	4	-	-	-	-	-	-	-
Установки сучкорезные передвижные, шт	...	...	500	900	...	35	71	3	-	-	-	-	-	-
Краны на автомобильном ходу, шт	-	-	-	-	-	26	5	-	-	-	-	-	-	-
Краны башенные, в процентах к предыдущему году	144,4	105,0	115,9	153,4	91,6	29,7	-	100,0	400	25,0	200	350	78,6	18,2
Запчасти к тракторам для ремонтно-эксплуатационных нужд, тыс руб (1995 г. - млн руб)	49	224	245	431	127	7	2885	272	1341	262	97	58	-	-

В 2009 г. организациями республики было произведено запасных частей к энергетическому, деревообрабатывающему, горношахтному, нефтепромысловому и геологоразведочному оборудованию, а также к строительным, дорожным и сельскохозяйственным машинам на общую сумму 298,4 миллиона рублей (в фактически действовавших ценах). Кроме того, осуществлен ремонт автомобилей и тракторов на сумму 244,2 миллиона рублей.

### ПРОИЗВОДСТВО ЭЛЕКТРООБОРУДОВАНИЯ, ЭЛЕКТРОННОГО И ОПТИЧЕСКОГО ОБОРУДОВАНИЯ

#### Основные показатели работы организаций по виду деятельности «Производство электрооборудования, электронного и оптического оборудования»

	2005	2006	2007	2008	2009
Число производств, ед	47	54	63	46	70
Индекс производства, в процентах к предыдущему году	69,3	93,3	123,8	71,4	62,7
Объем отгруженных товаров собственного производства, выполненных работ и услуг собственными силами, млн руб	211	304	445	421	589
Среднесписочная численность работников организаций, тыс чел	0,5	0,4	0,4	0,5	0,5
Сальдированный финансовый результат (прибыль минус убыток) <sup>1)</sup> , млн руб	4	5	11	14	43
Уровень рентабельности проданных товаров (работ, услуг) <sup>1)</sup> , процентов	12,9	10,3	6,4	12,0	28,7
Затраты на один рубль продукции <sup>2)</sup> , копеек	82	80	94	92	76

<sup>1)</sup> По данным годовой бухгалтерской отчетности (без субъектов малого предпринимательства).

<sup>2)</sup> Без субъектов малого предпринимательства.

### ПРОЧИЕ ПРОИЗВОДСТВА

#### Основные показатели работы организаций по виду деятельности «Прочие производства»

	2005	2006	2007	2008	2009
Число производств, ед	61	68	83	82	99
Индекс производства, в процентах к предыдущему году	120,8	165,0	143,7	158,5	106,1
Объем отгруженных товаров собственного производства, выполненных работ и услуг собственными силами, млн руб	636	1072	1627	2247	2182
Среднесписочная численность работников организаций, тыс чел	0,8	0,9	1,1	1,0	0,7
Сальдированный финансовый результат (прибыль минус убыток) <sup>1)</sup> , млн руб	15	-0,1	17	-15	78
Уровень рентабельности проданных товаров (работ, услуг) <sup>1)</sup> , процентов	4,5	1,6	3,6	1,1	5,4
Затраты на один рубль продукции <sup>2)</sup> , копеек	97	101	96	99	92

<sup>1)</sup> По данным годовой бухгалтерской отчетности (без субъектов малого предпринимательства). Знак (-) означает убыток.

<sup>2)</sup> Без субъектов малого предпринимательства.

## Выпуск мебели

(тысяч штук)

	1970	1975	1980	1985	1990	1995	2000	2003	2004	2005	2006	2007	2008	2009
Столы	38,6	78,2	152,8	143,1	183,7	17,9	3,2	3,3	3,3	2,6	2,1	5,2	3,2	1,9
Стулья и кресла	126,6	138,4	243,3	147,1	132,7	13,6	3,6	1,4	1,0	0,4	0,4	0,6	1,1	0,3
Табуреты	0,9	...	...	295,3	325,6	16,9	2,1	1,5	2,4	0,8	0,7	0,8	10,2	1,2
Шкафы	21,9	28,3	76,7	50,6	54,3	8,7	1,0	2,4	2,0	2,0	2,2	4,1	4,4	2,2
Диван-кровати	9,0	16,6	25,0	29,8	37,5	3,3	0,0	0,3	0,3	0,2	0,2	0,7	0,5	0,1
Кровати деревянные	3,9	12,3	18,1	25,3	30,9	2,4	0,8	0,6	0,4	0,3	0,4	0,5	0,7	0,8

Выпуск линолеума в 2009 г. в сравнении с 2008 г. увеличился на 28 %.

## ПРОИЗВОДСТВО И РАСПРЕДЕЛЕНИЕ ЭЛЕКТРОЭНЕРГИИ, ГАЗА И ВОДЫ

### Основные показатели работы организаций по виду деятельности «Производство и распределение электроэнергии, газа и воды»

	Число произ-водств, ед	Объем отгруженных товаров собственного производства, выполненных работ и услуг собственными силами, млн руб	Средне-списочная численность работников организаций, тыс чел	Сальдированный финансовый результат (прибыль минус убыток) <sup>1)</sup> , млн руб	Уровень рентабельности проданных товаров (работ, услуг) <sup>2)</sup> , процентов	Затраты на один рубль продукции <sup>2)</sup> , копеек
<b>Производство и распределение электроэнергии, газа и воды</b>						
2005	361	16074	22,2	-113	-1,6	102
2006	455	23098	21,4	-102	-3,1	87
2007	472	20576	20,2	-193	-1,3	102
2008	381	24316	19,9	-179	-3,2	104
2009	347	30123	20,1	-218	0,9	98
Производство, передача и распределение электроэнергии, газа, пара и горячей воды						
2005	281	14569	19,1	-68	-0,4	100
2006	353	21556	18,3	101	-2,1	84
2007	371	18774	17,4	72	-0,8	102
2008	304	22393	17,3	-181	-3,6	105
2009	270	28397	17,5	61	1,5	96
Производство, передача и распределение электроэнергии						
2005	79	8638	6,6	-11	4,8	96
2006	119	12202	6,6	107	1,6	98
2007	141	10157	6,6	68	2,0	96
2008	115	13482	6,6	-58	0,3	94
2009	87	16295	7,1	-34	8,0	80
Производство и распределение газообразного топлива						
2005	15	393	1,2	69	46,0	75
2006	20	859	1,1	72	28,6	76
2007	24	457	1,0	82	25,0	83
2008	25	494	1,0	125	2,1	88
2009	6	431	1,1	101	1,9	86
Производство, передача и распределение пара и горячей воды (тепловой энергии)						
2005	187	5538	11,2	-126	-12,3	112
2006	214	8495	10,7	-78	-7,1	71
2007	206	8160	9,7	-78	-6,3	115
2008	164	8417	9,7	-248	-19,1	125
2009	177	11671	9,3	-6	-11,2	112
Сбор, очистка и распределение воды						
2005	80	1505	3,2	-45	-11,7	118
2006	102	1542	3,1	-203	-12,0	117
2007	101	1802	2,8	-266	-7,3	102
2008	77	1923	2,6	2	0,8	99,9
2009	77	1725	2,6	-279	-5,2	105

<sup>1)</sup> По данным годовой бухгалтерской отчетности (без субъектов малого предпринимательства). Знак (-) означает убыток и уровень убыточности соответственно.

<sup>2)</sup> Без субъектов малого предпринимательства.

### Производство электро- и теплоэнергии

Электроэнергия				Теплоэнергия			
годы	млн кВт.ч	годы	млн кВт.ч	годы	млн Гкал	годы	млн Гкал
1932	0,9	1996	7647,6	1970	7,5	2004	21,4
1937	21,5	1997	7761,5	1975	13,8	2005	20,0
1940	74,6	1998	7762,3	1980	19,1	2006	20,6
1945	162,0	1999	7727,0	1985	24,2	2007	19,4
1950	426,3	2000	7888,6	1990	27,8	2008	19,5
1955	706,3	2001	8421,3	1995	21,1	2009	19,5
1960	1113,0	2002	8345,5	1996	20,0		
1965	1708,7	2003	8261,7	1997	20,4		
1970	2713,6	2004	8576,5	1998	20,8		
1975	4124,9	2005	8409,4	1999	20,4		
1980	6114,8	2006	8880,0	2000	19,0		
1985	9162,4	2007	9111,0	2001	20,1		
1990	10387,9	2008	9503,9	2002	21,7		
1995	8166,6	2009	9414,7	2003	21,1		

### Электробаланс

(миллионов киловатт-часов)

Годы	Произведено электроэнергии	Получено из-за пределов республики	Потреблено электроэнергии		Отпущено за пределы республики
			всего	в том числе потери в сетях общего пользования	
1970	2713,6	8,4	2722,0	156,5	-
1975	4124,9	26,9	4151,8	258,0	-
1980	6114,8	35,8	6140,5	395,4	10,1
1985	9162,4	26,7	8671,6	547,3	517,5
1990	10387,9	54,2	9984,1	669,8	458,0
1995	8166,6	47,6	7941,0	617,3	273,2
1996	7647,6	51,1	7478,9	639,7	219,8
1997	7761,5	55,1	7599,4	775,6	217,2
1998	7762,3	110,0	7739,4	846,8	132,9
1999	7727,0	71,7	7679,6	882,1	119,1
2000	7888,6	57,6	7797,2	824,6	149,0
2001	8421,3	53,2	8014,7	881,9	459,8
2002	8345,5	60,3	7987,6	980,0	418,2
2003	8261,7	89,5	7963,4	917,5	387,8
2004	8576,5	58,5	8135,0	877,7	500,0
2005	8409,4	63,4	8040,5	872,3	432,3
2006	8880,0	61,6	8465,4	932,0	476,2
2007	9111,0	65,8	8697,8	902,0	479,0
2008	9503,9	57,3	8825,9	957,6	735,3
2009	9414,7	33,9	8770,1	974,5	678,5

### Потребление электроэнергии населением и организациями по видам экономической деятельности

(миллионов киловатт-часов)

	2005	2006	2007	2008	2009
<b>Всего</b>	<b>8040,5</b>	<b>8465,4</b>	<b>8697,8</b>	<b>8825,9</b>	<b>8770,1</b>
Сельское хозяйство и лесное хозяйство	104,1	85,8	104,1	87,4	78,8
Добыча полезных ископаемых	1992,6	2084,1	2162,1	2206,6	2283,0
Обрабатывающие производства	2204,4	2303,3	2336,3	2330,8	2274,8
Производство и распределение электроэнергии, газа и воды	966,3	1056,3	1063,7	1098,5	1068,7
Строительство	114,1	122,3	143,9	155,2	104,1
Транспорт и связь	484,5	560,7	598,0	614,0	534,0
Предоставление прочих коммунальных, социальных и персональных услуг	120,5	92,1	91,2	71,4	83,7
Прочие виды экономической деятельности	516,8	524,8	594,6	552,3	605,0
Потреблено населением	664,8	703,9	701,9	752,1	763,5
Потери в сетях общего пользования	872,3	932,0	902,0	957,6	974,5



### Потребление электроэнергии населением и организациями по видам экономической деятельности в 2009 г. (2005 г.)

(в процентах к итогу)



### Мощность электростанций и производство электроэнергии

	1970	1975	1980	1985	1990	1995	2000	2003	2004	2005	2006	2007	2008	2009
<b>Все электростанции:</b>														
мощность электростанций (на конец года), млн кВт	0,8	1,2	1,8	2,2	2,4	2,5	2,5	2,4	2,5	2,5	2,5	2,5	2,5	2,5
производство электроэнергии, млрд кВт.ч	2,7	4,1	6,1	9,2	10,4	8,2	7,9	8,3	8,6	8,4	8,9	9,1	9,5	9,4
в том числе электростанции общего пользования:														
мощность электростанций (на конец года), млн кВт	0,4	0,7	1,2	1,5	1,6	1,8	1,8	1,8	1,8	1,8	1,8	1,8	1,8	1,8
производство электроэнергии, млрд кВт.ч	1,8	2,6	4,3	6,9	7,8	6,3	6,1	6,1	6,4	6,2	6,4	6,5	6,8	6,8

### Технико-экономические показатели работы электростанций общего пользования

	1970	1975	1985	1990	1995	2000	2003	2004	2005	2006	2007	2008	2009
<b>Удельный расход условного топлива:</b>													
на один отпущенный кВт.ч электроэнергии, г	454	391,3	359,5	347,0	350,2	375,6	367,7	368,2	368,0	367,4	366,9	363,4	363,9
на одну отпущенную Гкал теплоэнергии, кг	186	180,6	175,7	173,4	173,9	161,6	160,4	159,1	159,9	158,5	160,6	163,3	157,1
<b>Расход электроэнергии на собственные производственные нужды:</b>													
на производство электроэнергии, процентов от общей выработки	...	...	6,41	5,49	5,99	6,61	6,42	6,29	6,29	6,36	6,12	5,94	5,81
на одну отпущенную Гкал теплоэнергии, кВт.ч	...	...	38,9	39,2	41,0	41,2	40,9	39,7	39,5	37,9	40,6	41,1	39,5

## МЕТОДОЛОГИЧЕСКИЕ ПОЯСНЕНИЯ

Общее **число производств** определяется из числа производств организаций, занимающихся соответствующим видом экономической деятельности. Поскольку одна организация может иметь несколько производств (как в пределах одного укрупненного вида деятельности, так и разных), число производств больше числа действующих организаций.

**Объем отгруженных товаров собственного производства, выполненных работ и услуг собственными силами** - стоимость отгруженных или отпущенных в порядке продажи, а также прямого обмена (по договору мены) всех товаров собственного производства, работ и услуг, выполненных (оказанных) собственными силами. Объем отгруженных товаров представляет собой стоимость тех товаров, которые произведены данным юридическим лицом и фактически отгружены (переданы) в отчетном периоде на сторону (другим юридическим и физическим лицам), включая товары, сданные по акту заказчику на месте, независимо от того, поступили деньги на счет продавца или нет.

Объем работ и услуг, выполненных собственными силами, представляет стоимость работ и услуг, оказанных (выполненных) организацией другим юридическим и физическим лицам.

Данные приводятся в фактических отпускных ценах без налога на добавленную стоимость, акцизов и других аналогичных обязательных платежей.

Группировки по видам деятельности представляют совокупность соответствующих фактических видов деятельности, осуществляемых организациями, независимо от их основного вида деятельности.

Разработка данного показателя осуществляется с 2005 года.

**Индекс производства** - относительный показатель, характеризующий изменение масштабов производства в сравниваемых периодах. Различают индивидуальные и сводные индексы производства. Индивидуальные индексы отражают изменение выпуска одного продукта и исчисляются как отношение объемов производства данного вида продукта в натурально-вещественном выражении в сравниваемых периодах. Сводный индекс производства характеризует совокупные изменения всех видов продукции и отражает изменение создаваемой в процессе производства стоимости в результате изменения только физического объема производимой про-

дукции. Для исчисления сводного индекса производства индивидуальные индексы по конкретным видам продукции поэтапно агрегируются в индексы по видам деятельности, подгруппам, группам, подклассам, классам, подразделам и разделам.

**Индекс промышленного производства** - агрегированный индекс производства по видам деятельности «Добыча полезных ископаемых», «Обрабатывающие производства», «Производство и распределение электроэнергии, газа и воды».

**Производственная мощность** - максимально возможный выпуск продукции (за год, сутки, смену) или объем добычи и переработки сырья в номенклатуре и ассортименте. Определяется с учетом полного использования установленного режима работы производственного оборудования и производственных мощностей. Величину мощности по выпуску конкретного вида продукции, факторы ее изменения и уровень использования характеризует баланс производственной мощности. По данным баланса производственной мощности рассчитываются среднегодовая производственная мощность, действовавшая в отчетном периоде, и коэффициент ее использования.

**Коэффициент использования производственной мощности** - относительный показатель, характеризующий степень использования производственной мощности по выпуску отдельных видов продукции. Исчисляется как отношение фактического выпуска продукции к среднегодовой производственной мощности, действовавшей в отчетном периоде по выпуску этой продукции.

**Производство продукции в натуральном выражении** приводится, как правило, по валовому выпуску, то есть включая продукцию, израсходованную на промышленно-производственные нужды данной организации и выработанную из давальческого сырья. Давальческое сырье - это сырье, принадлежащее заказчику и переданное на промышленную переработку другим организациям для производства из него продукции в соответствии с заключенными договорами.

Для соизмерения различных видов топлива применяется условно-натуральная единица - **условное топливо**. Пересчет количества топлива данного вида в условное (в тонны условного топлива) производится по средним тепловым эквивалентам: нефть - 1,43, газ - 1,15, воркутинский уголь - 0,822, интинский уголь - 0,649.

**Ресурсы нефтяного (попутного) газа** - сумма добычи нефтяного (попутного) газа, расхода газа на собственные нужды промыслов, технологических потерь при очистке, осушке и транспортировке, объема сожженного в факелах газа.

**Рентабельность проданных товаров, продукции (работ, услуг)** - соотношение между величиной сальдированного финансового результата (прибыль минус убыток) от продажи товаров, продукции (работ, услуг) и себестоимостью проданных товаров, продукции (работ, услуг). В том случае, если получен отрицательный сальдированный финансовый результат от продажи товаров, продукции (работ, услуг), имеет место убыточность.

**Геолого-разведочные работы** - работы, проводимые на территории республики с целью выявления

и оценки запасов минерального сырья, их территориального размещения.

**Затраты на геолого-разведочные работы** - весь выполненный объем геолого-разведочных работ в стоимостном выражении независимо от источников их финансирования (федеральный и республиканский бюджеты, собственные средства организаций, инвестиции отечественных и зарубежных предпринимателей, кредиты банков и др.).

**Глубокое разведочное бурение на нефть и газ** - бурение опорных, параметрических, поисковых и разведочных скважин буровыми установками нефтяного ряда, роторным, турбинным способом и электробурами для региональных исследований, поисков и разведки нефтяных и газовых месторождений.

# **СЕЛЬСКОЕ И ЛЕСНОЕ ХОЗЯЙСТВО**

**СЕЛЬСКОЕ ХОЗЯЙСТВО**

**ОСНОВНЫЕ ПОКАЗАТЕЛИ  
СЕЛЬСКОГО ХОЗЯЙСТВА**

**МАТЕРИАЛЬНО-  
ТЕХНИЧЕСКАЯ БАЗА  
СЕЛЬСКОГО ХОЗЯЙСТВА**

**РАСТЕНИЕВОДСТВО**

**ЖИВОТНОВОДСТВО**

**ПРОДОВОЛЬСТВЕННЫЕ  
РЕСУРСЫ  
И ИХ ИСПОЛЬЗОВАНИЕ**

**ЛЕСНОЕ ХОЗЯЙСТВО**

**14**

<b>СЕЛЬСКОЕ ХОЗЯЙСТВО</b>	
ОСНОВНЫЕ ПОКАЗАТЕЛИ СЕЛЬСКОГО ХОЗЯЙСТВА	
Продукция сельского хозяйства по категориям хозяйств .....	269
Структура продукции сельского хозяйства по категориям хозяйств .....	270
Структура продукции сельского хозяйства по категориям хозяйств .....	270
Индексы производства продукции сельского хозяйства по категориям хозяйств .....	270
Индексы производства продукции сельского хозяйства в хозяйствах всех категорий по городам и районам .....	271
Удельный вес продукции растениеводства и животноводства в хозяйствах всех категорий по городам и районам .....	271
Производство основных видов сельскохозяйственной продукции по категориям хозяйств .....	272
Структура производства основных видов сельскохозяйственной продукции по категориям хозяйств .....	272
Удельный вес хозяйств населения в общем объеме производства основных видов сельскохозяйственной продукции по городам и районам .....	273
Число хозяйств населения, имевших земельные участки .....	273
Реализация основных видов продукции сельскохозяйственными организациями .....	274
Удельный вес крестьянских (фермерских) хозяйств в общем объеме производства основных видов продукции за 2000-2009 гг. ....	274
<b>МАТЕРИАЛЬНО-ТЕХНИЧЕСКАЯ БАЗА СЕЛЬСКОГО ХОЗЯЙСТВА</b>	
Парк основных видов техники в сельскохозяйственных организациях .....	274
Обеспеченность сельскохозяйственных организаций тракторами и комбайнами .....	275
Потребление электроэнергии в сельскохозяйственных организациях .....	275
Энергетические мощности в сельскохозяйственных организациях .....	275
Внесение минеральных удобрений под посевы в сельскохозяйственных организациях .....	275
Внесение органических удобрений под посевы в сельскохозяйственных организациях .....	276
Проведение работ по химической мелиорации в сельскохозяйственных организациях .....	276
<b>РАСТЕНИЕВОДСТВО</b>	
Посевные площади сельскохозяйственных культур .....	276
Структура посевных площадей в хозяйствах всех категорий по видам культур .....	277
Посевные площади сельскохозяйственных культур по категориям хозяйств в 2009 г. ....	277
Валовой сбор зерна, картофеля и овощей .....	277
Валовой сбор продуктов растениеводства .....	278
Урожайность сельскохозяйственных культур ..	278
Валовой сбор зерна по городам и районам .....	278
Валовой сбор картофеля по городам и районам ..	279
Урожайность картофеля по городам и районам ..	279
Валовой сбор овощей по городам и районам ...	280
Урожайность овощей открытого грунта по городам и районам .....	280
Плодово-ягодные насаждения .....	281
<b>ЖИВОТНОВОДСТВО</b>	
Поголовье скота .....	281
Поголовье скота по категориям хозяйств на конец 2009 г. ....	282
Структура поголовья скота по категориям хозяйств .....	282
Поголовье крупного рогатого скота в хозяйствах всех категорий по городам и районам .....	282
Поголовье свиней в хозяйствах всех категорий по городам и районам .....	283
Поголовье птицы .....	283
Производство основных продуктов животноводства .....	283
Производство скота и птицы на убой, молока и яиц .....	284
Расход кормов в животноводстве .....	284
Производство скота и птицы на убой по городам и районам .....	284
Производство молока по городам и районам ..	285
Производство яиц по городам и районам .....	285
Продуктивность скота и птицы .....	286
Надой молока на одну корову в сельскохозяйственных организациях по городам и районам .....	286
<b>ПРОДОВОЛЬСТВЕННЫЕ РЕСУРСЫ И ИХ ИСПОЛЬЗОВАНИЕ</b>	
Ресурсы и использование картофеля .....	286
Ресурсы и использование овощей и продовольственных бахчевых культур .....	287
Ресурсы и использование мяса и мясопродуктов .....	287
Ресурсы и использование молока и молокопродуктов .....	287
Ресурсы и использование яиц и яйцепродуктов ...	287
<b>ЛЕСНОЕ ХОЗЯЙСТВО</b>	
Лесные ресурсы .....	288
Охрана и защита лесов .....	288
Лесоводство .....	288
Лесные пожары .....	288
Индексы производства по виду деятельности «Лесозаготовки» .....	289
Основные показатели работы организаций по виду деятельности «Лесозаготовки» .....	289
Вывозка древесины .....	289
Производство деловой древесины .....	289
Основные показатели ведения охотничьего хозяйства .....	290
Методологические пояснения .....	290

В разделе содержится информация о структурных изменениях в сельскохозяйственном производстве, состоянии растениеводства и животноводства, материально-технической базе, продовольственных ресурсах и их использовании и др.

Данные приводятся в целом по сельскому хозяйству и по категориям сельскохозяйственных производителей, по основным показателям - по городам и районам. Представлены сведения по лесному хозяйству.

Более подробно тема освещена в сборнике Комистата «Сельское хозяйство в Республике Коми. 2010», «Лесное хозяйство Республики Коми. 2009».

## СЕЛЬСКОЕ ХОЗЯЙСТВО

### ОСНОВНЫЕ ПОКАЗАТЕЛИ СЕЛЬСКОГО ХОЗЯЙСТВА

#### Продукция сельского хозяйства по категориям хозяйств <sup>1)</sup>

(миллионов рублей; 1995 г. - млрд рублей)

	1970	1975	1980	1985	1990	1995	2000	2003	2004	2005	2006	2007	2008	2009
<b>Хозяйства всех категорий</b>														
Продукция сельского хозяйства	189,1	234,7	276,2	299,8	309,3	951,2	2556,1	3641,0	3791,6	3973,1	4402,0	4574,5	5853,7	6381,5
в том числе:														
растениеводства	53,0	63,6	67,0	64,9	59,9	429,0	1137,5	1441,8	1334,4	1293,5	1316,6	1322,0	1876,9	1836,5
животноводства	136,1	171,1	209,2	234,9	249,4	522,2	1418,7	2199,2	2457,2	2679,6	3085,4	3252,4	3976,7	4545,0
<b>Сельскохозяйственные организации</b>														
Продукция сельского хозяйства	123,0	168,7	211,3	234,7	247,6	503,9	1317,0	1742,1	1862,8	2075,9	2447,0	2625,8	3370,3	3700,1
в том числе:														
растениеводства	29,6	41,5	44,5	47,2	42,8	139,7	347,3	355,1	333,5	359,4	379,7	355,7	445,2	431,0
животноводства	93,4	127,2	166,8	187,5	204,8	364,2	969,7	1387,0	1529,3	1716,5	2067,4	2270,1	2925,1	3269,1
<b>Хозяйства населения</b>														
Продукция сельского хозяйства	66,1	66,0	64,9	65,1	61,6	438,9	1217,5	1846,8	1853,6	1817,3	1848,3	1790,2	2316,0	2484,0
в том числе:														
растениеводства	23,4	22,1	22,5	17,7	17,1	285,8	780,5	1068,3	987,6	918,6	915,6	941,9	1403,4	1376,8
животноводства	42,7	43,9	42,4	47,4	44,5	153,1	437,0	778,5	866,0	898,7	932,7	848,4	912,6	1107,2
<b>Крестьянские (фермерские) хозяйства <sup>2)</sup></b>														
Продукция сельского хозяйства	-	-	-	-	-	8,4	21,7	52,0	75,2	79,9	106,7	158,4	167,4	197,4
в том числе:														
растениеводства	-	-	-	-	-	3,5	9,7	18,3	13,3	15,4	21,4	24,4	28,3	28,8
животноводства	-	-	-	-	-	4,9	12,0	33,7	61,8	64,4	85,3	134,0	139,0	168,6

<sup>1)</sup> Данные за 1970-1990 гг. - в сопоставимых ценах 1983 г., с 1995 г. - в фактически действовавших ценах.

<sup>2)</sup> Здесь и далее включая индивидуальных предпринимателей.

### Структура продукции сельского хозяйства по категориям хозяйств

(в фактически действовавших ценах <sup>1)</sup>; в процентах к итогу)

	1970	1975	1980	1985	1990	1995	2000	2003	2004	2005	2006	2007	2008	2009
<b>Хозяйства всех категорий</b>	<b>100</b>	<b>100</b>	<b>100</b>	<b>100</b>	<b>100</b>	<b>100</b>	<b>100</b>	<b>100</b>	<b>100</b>	<b>100</b>	<b>100</b>	<b>100</b>	<b>100</b>	<b>100</b>
в том числе:														
сельскохозяйственные организации	65,0	71,9	76,5	78,3	80,1	53,0	51,5	47,8	49,1	52,2	55,6	57,4	57,6	58,0
хозяйства населения	35,0	28,1	23,5	21,7	19,9	46,1	47,6	50,7	48,9	45,7	42,0	39,1	39,6	38,9
крестьянские (фермерские) хозяйства	-	-	-	-	-	0,9	0,8	1,4	2,0	2,0	2,4	3,5	2,9	3,1

<sup>1)</sup> Данные за 1970-1990 гг. - в сопоставимых ценах 1983 года.

### Структура продукции сельского хозяйства по категориям хозяйств

(в фактически действовавших ценах; в процентах к итогу)



### Индексы производства продукции сельского хозяйства по категориям хозяйств

(в сопоставимых ценах; в процентах к предыдущему году)

Годы	Хозяйства всех категорий			В том числе								
	всего	в том числе		сельскохозяйственные организации			хозяйства населения			крестьянские (фермерские) хозяйства		
		растение-водство	животно-водство	всего	растение-водство	животно-водство	всего	растение-водство	животно-водство	всего	растение-водство	животно-водство
1970	116,8	145,2	108,5	115,7	141,0	109,5	118,9	151,0	106,5	-	-	-
1975	104,6	103,6	104,8	108,0	111,3	106,1	96,0	91,7	101,2	-	-	-
1980	105,3	107,5	104,5	106,9	108,3	106,6	100,2	106,1	97,2	-	-	-
1985	103,3	96,2	105,4	103,8	93,8	106,7	101,6	103,5	100,9	-	-	-
1990	89,8	71,7	95,6	89,4	71,4	94,3	91,5	72,3	102,1	-	-	-
1995	100,1	144,2	86,7	...	...	...	...	...	...	...	...	...
2000	107,6	104,4	111,0	111,8	106,5	114,1	103,8	103,7	104,2	112,5	99,0	132,2
2001	100,3	97,2	103,1	101,3	86,4	107,5	99,5	101,9	95,3	90,4	97,3	84,9
2002	89,2	77,8	98,0	94,9	79,6	100,1	83,3	77,0	92,9	125,0	83,0	157,6
2003	96,3	97,1	95,8	94,2	93,4	94,4	98,2	98,1	98,3	109,1	131,5	98,6
2004	99,4	94,8	102,7	100,3	88,0	103,9	97,6	97,3	98,0	138,7	79,9	170,7
2005	97,6	94,2	99,6	104,8	95,6	107,0	91,2	93,5	88,7	96,3	110,3	93,2
2006	102,7	95,2	106,6	109,5	99,9	111,8	94,3	92,6	96,2	129,0	139,1	126,5
2007	92,0	82,1	96,4	98,0	78,9	101,9	82,4	83,3	81,6	129,4	89,4	139,4
2008	107,9	111,3	106,4	106,2	99,8	107,3	111,3	115,9	106,1	95,4	98,6	94,8
2009	97,2	89,5	101,0	103,2	96,8	104,3	89,3	87,1	92,7	93,2	92,1	93,5

**Индексы производства продукции сельского хозяйства  
в хозяйствах всех категорий по городам и районам**

(в сопоставимых ценах; в процентах к предыдущему году)

	2006			2007			2008		
	сельское хозяйство	в том числе		сельское хозяйство	в том числе		сельское хозяйство	в том числе	
		растение-водство	животно-водство		растение-водство	животно-водство		растение-водство	животно-водство
<b>Республика Коми</b>	<b>102,7</b>	<b>95,2</b>	<b>106,6</b>	<b>92,0</b>	<b>82,1</b>	<b>96,4</b>	<b>107,9</b>	<b>111,3</b>	<b>106,4</b>
Сыктывкар	108,6	102,9	121,6	90,5	84,1	102,5	106,4	111,7	96,4
Воркута	72,3	96,5	72,3	152,8	100,0	152,9	90,3	-	90,4
Вуктыл	457	96,3	672	23,5	115,7	14,1	90,7	83,2	98,4
Инта	57,8	97,5	56,4	119,2	77,3	121,6	98,7	106,0	98,4
Печора	91,0	81,3	98,3	93,9	101,6	89,2	100,3	96,8	103,3
Сосногорск	73,2	69,8	82,3	108,3	115,9	91,0	95,4	99,1	82,7
Усинск	117,1	95,0	128,7	83,6	88,8	81,6	107,8	107,5	108,0
Ухта	95,3	86,3	103,2	95,7	94,4	96,7	99,3	106,3	93,1
районы									
Ижемский	82,5	76,5	84,8	90,7	83,8	92,8	105,8	102,8	106,8
Княжпогостский	97,4	89,4	102,7	91,9	88,6	93,8	113,2	104,9	118,7
Койгородский	81,3	74,5	85,7	85,2	88,2	83,6	100,5	105,8	96,9
Корткеросский	100,6	106,3	96,8	82,1	75,2	86,9	108,2	110,5	106,6
Прилузский	185,5	101,0	239	44,4	75,2	35,5	109,7	121,3	101,1
Сыктывдинский	98,6	100,6	98,3	127,8	84,8	134,7	113,1	119,3	112,3
Сысольский	95,2	94,8	95,5	86,4	79,7	91,0	108,8	121,6	99,2
Троицко-Печорский	98,9	90,8	104,7	89,6	88,5	90,2	98,2	98,0	98,4
Удорский	92,0	89,0	93,8	81,3	76,8	83,7	115,6	118,5	114,0
Усть-Вымский	89,5	84,5	97,1	79,8	70,2	91,6	118,9	119,0	118,8
Усть-Куломский	90,8	101,8	84,8	79,0	64,5	88,0	102,7	109,9	98,8
Усть-Цилемский	96,9	107,4	93,1	78,9	77,3	79,5	98,7	106,7	95,2

**Удельный вес продукции растениеводства и животноводства  
в хозяйствах всех категорий по городам и районам**

(в фактически действовавших ценах;  
в процентах к общему объему продукции сельского хозяйства по территории)

	Растениеводство									Животноводство								
	1980	1985	1990	1995	2000	2005	2006	2007	2008	1980	1985	1990	1995	2000	2005	2006	2007	2008
<b>Республика Коми</b>	<b>24</b>	<b>22</b>	<b>19</b>	<b>53</b>	<b>45</b>	<b>33</b>	<b>30</b>	<b>29</b>	<b>32</b>	<b>76</b>	<b>78</b>	<b>81</b>	<b>47</b>	<b>56</b>	<b>67</b>	<b>70</b>	<b>71</b>	<b>68</b>
Сыктывкар	48	41	23	57	64	70	65	64	71	52	59	77	43	36	30	35	36	29
Воркута	8	8	10	29	19	0	0	0	-	93	92	90	72	81	100	100	100	100
Вуктыл	24	26	22	64	60	37	9	47	44	76	74	78	36	41	63	91	53	56
Инта	4	5	6	16	7	3	6	4	4	96	95	94	84	93	97	95	96	96
Печора	24	23	20	44	51	43	38	43	42	76	77	80	56	49	57	62	57	58
Сосногорск	30	21	24	54	70	73	69	77	81	70	79	76	46	30	27	31	23	19
Усинск	11	13	13	34	33	35	28	32	31	89	87	87	66	67	65	73	68	69
Ухта	27	24	29	61	63	47	43	44	49	73	76	71	39	37	53	57	56	51
районы																		
Ижемский	16	15	17	36	35	27	23	23	23	84	85	83	64	65	73	77	77	77
Княжпогостский	34	30	23	60	60	40	36	37	36	66	70	77	40	40	60	64	63	64
Койгородский	29	28	20	57	42	40	35	38	43	71	72	80	43	58	61	65	62	57
Корткеросский	37	34	23	63	51	40	41	39	41	64	66	78	37	50	61	59	61	59
Прилузский	34	34	38	64	38	39	23	40	47	67	66	62	36	62	61	78	60	53
Сыктывдинский	18	14	11	52	31	14	14	10	12	82	86	89	48	69	86	86	90	88
Сысольский	38	40	31	65	53	43	41	41	48	62	60	69	35	47	57	59	60	52
Троицко-Печорский	28	22	15	54	52	42	36	39	41	72	78	85	46	48	58	64	61	59
Удорский	21	17	15	49	54	37	34	34	37	79	83	85	51	46	63	66	66	63
Усть-Вымский	37	32	28	74	61	60	55	51	54	63	69	73	26	39	40	45	49	46
Усть-Куломский	31	29	22	54	48	35	38	33	36	69	71	78	47	52	65	62	67	64
Усть-Цилемский	19	17	15	32	40	27	27	28	32	81	83	85	68	60	74	73	72	68



**Производство основных видов сельскохозяйственной продукции  
по категориям хозяйств**

(тысяч тонн)

	1970	1975	1980	1985	1990	1995	2000	2003	2004	2005	2006	2007	2008	2009
<b>Сельскохозяйственные организации</b>														
Зерно (в весе после доработки) <sup>1)</sup> , с 1980 г. - т	10,2	7,2	939	512	798	2053	484	109	503	507	1010	899	771	15
Картофель	72,9	102,2	99,4	92,9	53,7	34,0	26,4	11,0	12,0	11,3	10,8	3,7	4,9	4,5
Овощи	24,7	28,3	28,1	28,3	18,7	16,4	12,1	7,8	5,8	5,4	5,3	4,3	4,7	4,7
Скот и птица на убой (в убойном весе)	10,2	13,3	19,5	25,7	30,4	12,8	7,8	8,7	9,1	10,5	12,4	12,2	13,6	14,4
Молоко	132,0	161,9	172,1	173,8	175,1	90,6	53,0	41,9	37,1	35,8	35,8	33,0	29,9	31,8
Яйца, млн шт	55,6	134,4	248,9	292,0	356,9	185,6	170,6	151,0	166,9	174,7	181,9	168,4	171,9	183,4
<b>Хозяйства населения</b>														
Зерно (в весе после доработки) <sup>1)</sup> , с 2000 г. - т	0,2	-	-	-	-	-	17	19	23	22	0,0	0,0	0,0	0,0
Картофель	118,6	102,6	107,3	80,0	73,8	199,7	190,4	122,0	118,6	104,0	97,8	65,6	86,3	69,9
Овощи	4,8	4,5	1,5	1,5	2,1	15,9	21,8	20,8	19,2	18,5	15,8	15,4	15,0	14,3
Скот и птица на убой (в убойном весе)	5,4	7,4	7,8	8,2	7,7	9,3	6,5	5,0	5,0	4,2	3,6	3,2	3,8	3,1
Молоко	54,7	47,2	38,5	37,6	31,9	50,2	51,7	45,6	41,9	40,9	35,3	30,7	28,0	26,5
Яйца, млн шт	21,1	16,7	14,5	11,0	8,5	8,8	2,2	2,2	1,6	1,4	2,0	1,2	2,1	1,4
<b>Крестьянские (фермерские) хозяйства</b>														
Зерно (в весе после доработки) <sup>1)</sup> , т	-	-	-	-	-	49	1	-	-	-	-	-	4	-
Картофель, т	-	-	-	-	6	2171	2104	2306	1565	1627	2463	1186	1496	1206
Овощи, т	-	-	-	-	-	24	319	434	460	568	316	422	452	132
Скот и птица на убой (в убойном весе), т	-	-	-	-	-	276	143	211	342	340	393	445	600	496
Молоко, т	-	-	-	-	-	1566	1243	1312	1600	1882	2283	3585	3791	4293
Яйца, тыс шт	-	-	-	-	-	113	11	36	33	63	33	95	53	52

<sup>1)</sup> До 2000 г. включительно - в первоначально-приходованном весе.

**Структура производства основных видов сельскохозяйственной продукции  
по категориям хозяйств**

(в процентах от общего объема производства)

	1970	1975	1980	1985	1990	1995	2000	2003	2004	2005	2006	2007	2008	2009
<b>Сельскохозяйственные организации</b>														
Зерно (в весе после доработки)	98,1	100	100	100	100	97,7	96,4	85,2	95,6	95,8	100	100	99,5	100
Картофель	38,1	49,9	48,1	53,8	42,1	14,4	12,0	8,1	9,1	9,6	9,7	5,3	5,3	6,0
Овощи	83,7	86,3	95,0	95,0	89,6	50,7	35,3	26,7	22,6	22,4	24,6	21,4	23,2	24,3
Скот и птица на убой (в убойном весе)	65,4	64,3	71,4	75,8	80,0	57,4	54,2	62,3	63,3	69,7	75,5	77,4	75,4	80,2
Молоко	70,7	77,4	81,7	82,2	84,6	63,6	50,0	47,2	46,1	45,6	48,8	49,0	48,5	50,8
Яйца	72,5	88,9	94,5	96,4	97,7	95,4	98,7	98,6	99,1	99,2	98,9	99,2	98,8	99,2
<b>Хозяйства населения</b>														
Зерно (в весе после доработки)	1,9	-	-	-	-	-	3,4	14,8	4,4	4,2	0,0	0,0	0,0	0,0
Картофель	61,9	50,1	51,9	46,2	57,9	84,7	87,0	90,2	89,7	89,0	88,1	93,0	93,1	92,4
Овощи	16,3	13,7	5,0	5,0	10,4	49,2	63,8	71,8	75,6	75,3	73,9	76,5	74,6	75,0
Скот и птица на убой (в убойном весе)	34,6	35,7	28,6	24,2	20,2	41,7	44,8	36,2	34,3	28,0	22,1	19,8	21,3	17,0
Молоко	29,3	22,6	18,3	17,8	15,4	35,3	48,8	51,3	51,9	52,0	48,1	45,7	45,4	42,3
Яйца	27,5	11,1	5,5	3,6	2,3	4,6	1,3	1,4	0,9	0,8	1,1	0,7	1,2	0,8
<b>Крестьянские (фермерские) хозяйства</b>														
Зерно (в весе после доработки)	-	-	-	-	-	2,3	0,2	-	-	-	-	-	0,5	-
Картофель	-	-	-	-	0,0	0,9	1,0	1,7	1,2	1,4	2,2	1,7	1,6	1,6
Овощи	-	-	-	-	-	0,1	0,9	1,5	1,8	2,3	1,5	2,1	2,2	0,7
Скот и птица на убой (в убойном весе)	-	-	-	-	-	0,9	1,0	1,5	2,4	2,3	2,4	2,8	3,3	2,8
Молоко	-	-	-	-	-	1,1	1,2	1,5	2,0	2,4	3,1	5,3	6,1	6,9
Яйца	-	-	-	-	-	0,0	0,0	0,0	0,0	0,0	0,0	0,1	0,0	0,0

**Число хозяйств населения, имевших земельные участки <sup>1)</sup>**

(на конец года)

	1970	1975	1980	1985	1990	1995	2000	2003	2004	2005	2006	2007	2008	2009
<b>Приусадебные земли:</b>														
число семей, тыс	81,6	88,2	90,2	95,3	100,8	99,6	101,1	100,7	102,3	100,8	100,6	101,1	101,2	102,0
площадь земель, тыс га	11,3	11,0	10,9	10,9	12,0	16,8	16,5	17,1	17,3	17,1	17,1	17,1	16,9	18,0
в среднем на одну семью, соток	13,8	12,4	12,1	11,4	11,9	16,9	16,3	17,0	16,9	17,0	17,0	16,9	16,7	17,6
<b>Коллективные сады:</b>														
число семей, тыс	0,3	2,3	14,8	25,4	51,5	91,3	92,7	91,5	91,5	90,8	75,6	75,6	75,6	76,0
площадь земель, тыс га	0,01	0,1	0,7	1,6	4,2	6,6 <sup>2)</sup>	10,4	10,2	10,2	10,2	10,0	10,0	10,1	10,1
в среднем на одну семью, соток	4,0	6,1	4,9	6,4	8,1	7,2 <sup>2)</sup>	11,3	11,2	11,2	11,2	13,3	13,3	13,4	13,3
<b>Коллективные огороды:</b>														
число семей, тыс	11,0	6,4	9,3	14,9	22,0	43,9	44,0	45,8	45,6	37,3	31,8	30,3	29,9	29,8
площадь земель, тыс га	0,4	0,4	0,5	0,7	1,2	1,8	1,9	2,2	2,1	1,8	1,8	1,8	1,8	1,8
в среднем на одну семью, соток	3,7	6,9	5,8	4,9	5,4	4,2	4,3	4,8	4,6	4,9	5,7	5,8	5,9	6,0

<sup>1)</sup> По данным Управления Федеральной службы государственной регистрации, кадастра и картографии по Республике Коми.

<sup>2)</sup> Сельскохозяйственные угодья.

**Удельный вес хозяйств населения в общем объеме производства основных видов сельскохозяйственной продукции по городам и районам**

(в процентах от общего объема производства в хозяйствах всех категорий)

	Картофель			Овощи			Скот и птица на убой (в живом весе)			Молоко			Яйца		
	2007	2008	2009	2007	2008	2009	2007	2008	2009	2007	2008	2009	2007	2008	2009
<b>Республика Коми</b>	<b>93</b>	<b>93</b>	<b>92</b>	<b>77</b>	<b>75</b>	<b>75</b>	<b>23</b>	<b>25</b>	<b>21</b>	<b>46</b>	<b>45</b>	<b>42</b>	<b>1</b>	<b>1</b>	<b>1</b>
Сыктывкар	95	96	77	52	50	49	8	11	14	11	11	9	40	66	58
Воркута	-	-	-	-	-	-	1	1	2	3	4	6	-	-	-
Вуктыл	100	100	100	68	72	100	76	66	100	34	37	84	100	100	100
Инта	100	100	100	100	100	100	14	26	13	24	29	30	0	0	0
Печора	92	88	88	69	72	97	86	88	91	75	71	65	100	98	100
Сосногорск	99	100	100	100	100	100	54	75	73	69	70	75	100	100	94
Усинск	100	100	99	100	100	100	29	29	25	43	42	34	100	100	100
Ухта	94	98	98	91	91	100	16	15	11	5	5	5	54	71	76
<b>районы</b>															
Ижемский	100	100	100	100	100	100	80	85	91	79	78	79	100	100	100
Княжпогостский	88	88	77	99	98	98	41	37	29	33	25	23	49	71	57
Койгородский	95	91	94	100	100	99	76	81	73	50	45	39	100	100	99
Корткеросский	77	80	82	95	96	96	65	70	65	32	32	29	100	100	98
Прилузский	94	96	97	99	99	99	74	75	70	51	54	49	94	99	98
Сыктывдинский	94	92	87	93	92	91	2	2	1	24	25	21	0	0	0
Сысольский	90	87	92	63	58	89	84	83	75	51	48	41	99	99	97
Троицко-Печорский	97	100	99	100	100	100	81	80	77	82	86	88	99	100	100
Удорский	99	99	99	100	100	100	76	79	74	47	50	47	98	99	91
Усть-Вымский	97	96	95	87	86	82	63	53	61	59	52	53	99	99	94
Усть-Куломский	90	93	97	99	97	99	85	90	88	82	83	81	100	100	98
Усть-Цилемский	98	99	98	99	99	99	64	80	77	61	66	60	100	100	94

**Реализация основных видов продукции сельскохозяйственными организациями**

	Реализовано - всего					В том числе									
	1995	2000	2005	2008	2009	организациям, осуществляющим закупки для государственных и муниципальных нужд, потребкооперации					по другим каналам (перерабатывающим организациям, организациям оптовой торговли, общественного питания, на рынке, через собственную торговую сеть, в порядке оплаты труда и др.)				
						1995	2000	2005	2008	2009	1995	2000	2005	2008	2009
	<b>Тысяч тонн</b>														
Картофель	8,6	8,0	4,0	1,5	1,5	7,2	2,6	0,9	0,3	0,3	1,4	5,4	3,1	1,2	1,2
Овощи	11,1	11,9	5,1	4,2	4,2	6,8	4,0	0,4	0,0	0,2	4,3	7,9	4,7	4,2	4,0
Скот и птица (в живом весе)	19,9	13,2	15,8	20,9	21,3	16,7	5,3	4,5	5,2	4,0	3,2	7,9	11,3	15,7	17,3
Молоко	72,5	46,1	34,4	30,3	29,7	68,2	32,3	23,9	11,6	22,8	4,3	13,8	10,5	18,7	6,9
Яйца, млн шт	172,1	153,8	155,4	146,8	169,4	163,5	124,2	58,0	43,4	41,5	8,6	29,6	97,4	103,4	127,9
	<b>В процентах от общего объема реализации</b>														
Картофель	100	100	100	100	100	83,7	32,0	21,6	17,8	19,2	16,3	68,0	78,4	82,2	80,8
Овощи	100	100	100	100	100	61,3	33,4	7,5	0,4	4,1	38,7	66,6	92,5	99,6	95,9
Скот и птица (в живом весе)	100	100	100	100	100	83,9	39,9	28,3	25,0	18,9	16,1	60,1	71,7	75,0	81,1
Молоко	100	100	100	100	100	94,1	70,0	69,5	38,4	76,8	5,9	30,0	30,5	61,6	23,2
Яйца	100	100	100	100	100	95,0	80,8	37,3	29,6	24,5	5,0	19,2	62,7	70,4	75,5

**Удельный вес крестьянских (фермерских) хозяйств в общем объеме производства основных видов продукции за 2000-2009 гг. (слева направо) (в процентах)**

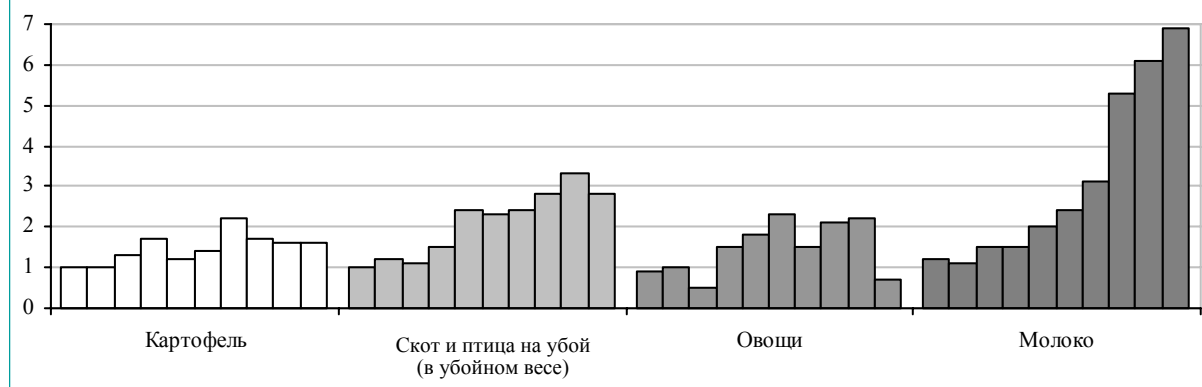

**МАТЕРИАЛЬНО-ТЕХНИЧЕСКАЯ БАЗА СЕЛЬСКОГО ХОЗЯЙСТВА**  
**Парк основных видов техники в сельскохозяйственных организациях <sup>1)</sup>**

(на конец года; штук)

	1975	1980	1985	1990	1995	2000	2003	2004	2005	2006	2007	2008	2009
Всего тракторов (без тракторов, на которых смонтированы землеройные, мелиоративные и другие машины)	3483	4464	5167	5477	4100	2705	1701	1465	1212	1066	963	859	875
Тракторы, на которых смонтированы землеройные, мелиоративные и другие машины	424	687	944	1301	734	428	231	225	199	186	172	157	158
Тракторные прицепы	2229	3287	3381	3473	2472	1397	859	733	628	526	511	467	483
Плуги - всего	915	1038	1012	1235	690	397	230	227	180	167	160	156	163
Бороны	1827	2189	3041	2842	992	362	246	224	153	139	114	105	351
Культиваторы	433	552	682	816	560	251	154	131	106	85	76	80	102
Машины для посева	576	709	665	568	476	262	179	161	124	108	80	79	85
Косилки - всего	1943	2515	2585	2277	1507	916	613	550	403	374	344	343	352
Пресс-подборщики	204	383	429	567	520	354	247	229	185	155	146	145	148
Комбайны:													
зерноуборочные	96	101	73	52	54	36	18	20	12	11	9	10	17
кормоуборочные	262	215	221	254	270	169	97	84	62	44	42	44	51
картофелеуборочные	112	172	237	199	186	90	46	31	27	16	9	11	16
Разбрасыватели твердых минеральных удобрений	549	754	906	661	393	175	100	89	60	57	54	53	65
Машины для внесения твердых органических удобрений	349	517	756	901	538	188	97	83	70	43	37	37	37
Доильные установки и агрегаты	563	934	1013	988	749	404	220	191	153	116	103	98	96
Всего энергетических мощностей, тыс л. с	...	...	...	1508	1066	609	424	382	347	310	300	305	302

<sup>1)</sup> Включены сельскохозяйственные организации и организации по обслуживанию сельского хозяйства.

**Обеспеченность сельскохозяйственных организаций тракторами и комбайнами**  
(на конец года)

	1970	1975	1980	1985	1990	1995	2000	2003	2004	2005	2006	2007	2008	2009
Приходилось тракторов на 1 000 га пашни, шт	35	42	51	57	58	46	34	25	23	21	19	19	18	22
Нагрузка пашни на один трактор, га	29	24	20	18	17	22	30	40	44	48	52	52	55	45
Приходилось комбайнов на 1 000 га посевов (посадок) соответствующих культур, шт :														
зерноуборочных	15	15	96	171	74	22	71	161	48	25	20	17	19	...
картофелеуборочных	13	17	25	29	33	66	44	33	27	30	19	18	27	37
Приходилось посевов (посадок) соответствующих культур на один комбайн, га:														
зерноуборочный	67	66	10	6	13	45	14	6	21	39	50	57	54	...
картофелеуборочный	78	59	41	35	30	15	23	30	37	34	54	57	37	27

**Потребление электроэнергии в сельскохозяйственных организациях <sup>1)</sup>**

	1970	1975	1980	1985	1990	1995	2000	2003	2004	2005	2006	2007	2008	2009
Потребление электроэнергии на производственные цели:														
всего, млн кВт.ч	19,0	49,0	86,1	115,6	256,1	251,3	109,6	70,8	71,1	66,0	70,6	61,8	51,9	55,3
в расчете на одного работника, тыс кВт.ч	1,0	1,9	3,2	4,5	8,2	8,5	5,7	5,4	6,8	7,9	9,4	8,9	7,9	9,2

<sup>1)</sup> Данные за 1970-1985 гг. - по совхозам.

**Энергетические мощности в сельскохозяйственных организациях <sup>1)</sup>**

(на конец года)

	1972	1975	1980	1985	1990	1995	2000	2003	2004	2005	2006	2007	2008	2009
Энергетические мощности:														
всего, тыс л. с	218	348	542	721	1508	1066	609	424	382	346	310	300	305	302
в расчете на:														
одного работника, л. с	11	13	20	28	41	36	32	32	36	42	42	43	46	50
100 га посевной площади, л. с	357	507	777	1072	1609	1246	891	751	761	792	805	851	892	970

<sup>1)</sup> Данные за 1972-1985 гг. - по совхозам.

**Внесение минеральных удобрений под посевы в сельскохозяйственных организациях**

	1970	1975	1980	1985	1990	1995	2000	2003	2004	2005	2006	2007	2008	2009
Внесено минеральных удобрений (в пересчете на 100 % питательных веществ):														
всего, тыс ц	67,1	135,6	229,2	237,5	143,0	48,1	30,3	15,7	10,1	5,2	5,8	4,5	3,8	5,8
на один гектар посева, кг	78	135	223	207	135	46	34	21	16	8	11	9	9	14
в том числе под:														
зерновые культуры	67	100	215	34	40	5	7	5	69	61	69	79	50	4
овощи открытого грунта	221	349	737	536	225	163	343	234	211	125	148	255	236	242
картофель	203	319	408	411	234	121	150	86	74	53	43	49	60	111
кормовые культуры	...	114	196	181	126	43	30	19	14	6	9	7	7	12
на луга и пастбища <sup>1)</sup>	6	...	156	136	102	75	76	80	72	160	40	50	82	73
Удельный вес удобренной минеральными удобрениями площади сельхозкультур во всей посевной площади, процентов	67	81	86	91	81	42	28	22	18	6	13	13	18	25

<sup>1)</sup> На один гектар удобренной площади.

**Внесение органических удобрений под посевы  
в сельскохозяйственных организациях**

	1970	1975	1980	1985	1990	1995	2000	2003	2004	2005	2006	2007	2008	2009
Внесено органических удобрений:														
всего, тыс т	710,1	973,0	1174,6	1424,7	1294,9	1205,4	504,0	242,7	213,3	157,1	141,5	133,0	129,6	122,0
на один гектар посева, т	11	14,0	16,2	19,5	18,0	14,0	7,0	4,1	4,1	3,2	3,5	3,7	3,8	4,0
в том числе под:														
зерновые культуры	4	5,7	5,5	-	14,1	24,3	6,2	-	12,0	-	-	3,9	1,9	-
овощи открытого грунта	66	63,8	97,7	95,4	90,0	108,3	112,7	54,5	53,3	16,6	44,4	37,6	21,1	75,5
картофель	51	58,4	65,8	78,0	70,3	86,8	46,7	30,5	36,4	29,6	38,5	30,3	40,7	42,0
кормовые культуры	...	9,1	10,0	11,8	12,9	10,6	5,2	3,3	3,1	2,7	2,7	3,2	3,3	3,3
Удельный вес удобрений органическими удобрениями площади во всей посевной площади, процентов	...	...	30	29	26	19	15	9	9	8	9	10	9	10

**Проведение работ по химической мелиорации  
в сельскохозяйственных организациях**

	1970	1975	1980	1985	1990	1995	2000	2003	2004	2005	2006	2007	2008	2009
Произвестковано кислых почв, тыс га	9,1	22,2	18,3	26,0	15,9	3,5	1,9	2,3	0,8	0,5	0,7	0,6	1,2	0,9
Внесено известняковой муки и других известковых материалов:														
всего, тыс т	32,4	103,2	94,0	132,3	85,0	20,2	7,6	13,9	3,3	3,1	3,8	3,1	9,8	3,8
на 1 га, т	3,6	4,6	5,1	5,1	5,3	5,8	4,0	5,9	4,3	5,7	5,6	5,3	8,0	4,2
Проведено фосфоритование кислых почв, тыс га	...	...	...	...	...	0,5	1,9	1,3	0,6	0,5	0,2	0,3	0,2	-
Внесено фосфоритной муки:														
всего, тыс т	...	...	...	...	...	0,4	1,7	1,2	0,6	0,5	0,3	0,3	0,2	-
на 1 га, т	...	...	...	...	...	0,8	0,9	1,0	1,0	1,0	1,2	1,0	0,9	-

**РАСТЕНИЕВОДСТВО**

**Посевные площади сельскохозяйственных культур  
(в хозяйствах всех категорий; тысяч гектаров)**

	1970	1975	1980	1985	1990	1995	2000	2003	2004	2005	2006	2007	2008	2009
<b>Вся посевная площадь</b>	<b>84,0</b>	<b>91,8</b>	<b>93,7</b>	<b>100,3</b>	<b>100,5</b>	<b>99,6</b>	<b>80,0</b>	<b>66,8</b>	<b>59,9</b>	<b>52,7</b>	<b>47,4</b>	<b>46,3</b>	<b>44,0</b>	<b>41,5</b>
Зерновые культуры	9,6	6,3	1,0	0,4	0,6	2,5	0,5	0,1	0,4	0,5	0,6	0,5	0,5	0,0
в том числе:														
рожь озимая	4,2	2,6	0,9	0,3	0,4	0,5	0,1	0,0	-	0,0	-	0,0	0,0	-
пшеница	0,1	-	-	-	-	0,1	0,0	-	0,3	-	-	-	0,0	-
ячмень	0,7	0,9	0,1	0,1	0,2	1,1	0,2	0,1	0,1	0,4	0,5	0,5	0,5	0,0
овес	4,1	2,8	-	0,0	0,0	0,8	0,2	0,0	0,0	0,1	0,0	0,0	0,0	0,0
зернобобовые	0,5	-	-	-	-	-	0,0	-	-	-	-	-	-	-
Картофель	12,7	12,6	12,8	14,4	12,1	15,1	12,2	10,3	9,5	8,7	8,2	7,7	7,6	7,6
Овощи открытого грунта <sup>1)</sup>	1,3	1,4	1,2	1,3	1,0	1,3	1,1	0,9	0,8	0,7	0,7	0,6	0,6	0,6
Кормовые культуры	60,4	71,5	78,7	84,2	86,8	80,7	66,1	55,4	49,1	42,8	38,0	37,5	35,3	33,3
в том числе:														
многолетние травы (укозная площадь посева прошлых лет и беспокровные посевы текущего года)	22,4	29,3	37,7	44,8	44,8	49,4	50,4	45,9	42,1	36,1	31,4	32,0	29,8	28,1
однолетние травы	37,7	41,1	39,8	38,0	41,0	30,9	15,6	9,6	7,0	6,6	6,6	5,5	5,5	5,2
кормовые корнеплоды	0,3	1,1	1,2	1,4	1,0	0,4	0,2	0,0	0,0	0,0	0,0	0,0	0,0	0,0
Площадь чистых паров	...	1,4	1,3	1,2	1,3	2,1	2,5	0,7	0,2	0,4	0,8	0,8	0,8	1,4

<sup>1)</sup> Здесь и далее с 2000 г. - включая посевные площади овощей в защищенном грунте по хозяйствам населения.

**Структура посевных площадей в хозяйствах всех категорий по видам культур**

(в процентах к итогу)

1980

1990

2009

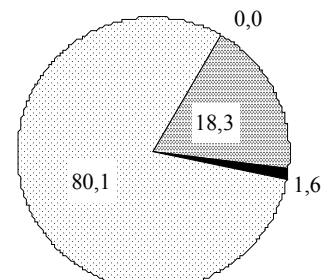
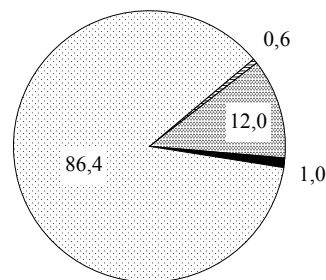
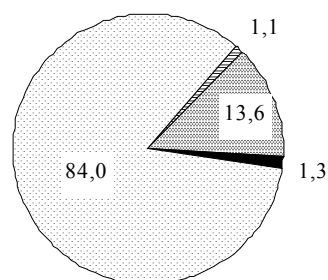

■ Зерновые культуры

■ Картофель

■ Овощи

■ Кормовые культуры

**Посевные площади сельскохозяйственных культур по категориям хозяйств в 2009 г.**

(тысяч гектаров)

	Вся посевная площадь	В том числе			
		зерновые культуры	картофель	овощи открытого грунта	кормовые культуры
<b>Хозяйства всех категорий</b>	<b>41,5</b>	<b>0,0</b>	<b>7,6</b>	<b>0,6</b>	<b>33,3</b>
в том числе:					
сельскохозяйственные организации	31,1	0,0	0,4	0,1	30,6
хозяйства населения	7,6	0,0	7,0	0,6	0,0
крестьянские (фермерские) хозяйства	2,8	-	0,1	0,0	2,6

**Валовой сбор зерна, картофеля и овощей**

(в хозяйствах всех категорий; тысяч тонн)

Годы	Зерно в весе после доработки	Картофель	Овощи - всего	В том числе	
				открытого грунта <sup>1)</sup>	защищенного грунта <sup>2)</sup>
1913	24,0	13,5	2,6	...	...
1932	47,7	48,6	...	...	...
1940	57,6	125,0	18,6	...	...
1950	36,7	81,6	13,4	...	...
1955	33,3	97,0	11,4	...	...
В среднем за год:					
1956-1960	24,7	135,4	17,3	...	...
1961-1965	13,9	193,2	23,0	22,2	0,8
1966-1970	10,9	178,0	22,1	20,9	1,2
1971-1975	4,2	213,5	25,0	22,9	2,1
1976-1980	2,4	195,8	26,4	22,9	3,5
1981-1985	0,5	185,0	28,1	22,8	5,3
1986-1990	0,4	181,3	29,3	21,3	8,0
1991-1995	1,9	172,1	22,8	15,6	7,2
1996-2000	1,1	215,5	33,0	27,6	5,5
2001-2005	0,4	151,7	28,0	23,3	4,7
1990	0,8	127,5	20,8	12,6	8,2
1995	2,1	235,9	32,3	24,5	7,8
2000	0,5	218,9	34,2	28,7	5,5
2001	0,6	216,8	36,8	31,7	5,2
2002	0,2	157,4	24,3	19,6	4,7
2003	0,1	135,3	29,0	24,9	4,1
2004	0,5	132,2	25,4	20,8	4,6
2005	0,5	116,9	24,5	19,8	4,7
2006	1,0	111,1	21,4	16,8	4,7
2007	0,9	70,5	20,1	16,3	3,8
2008	0,8	92,7	20,2	16,6	3,6
2009	0,0	75,7	19,1	15,7	3,4

<sup>1)</sup> Здесь и далее с 2000 г. - включая валовые сборы овощей в защищенном грунте в хозяйствах населения.

<sup>2)</sup> Здесь и далее с 2000 г. - в сельскохозяйственных организациях и крестьянских (фермерских) хозяйствах.

### Валовой сбор продуктов растениеводства

(в хозяйствах всех категорий; тысяч тонн)

	В среднем за год							2000	2003	2004	2005	2006	2007	2008	2009
	1971-1975	1976-1980	1981-1985	1986-1990	1991-1995	1996-2000	2001-2005								
Зерно (в весе после доработки), т	5171 <sup>1)</sup>	3217 <sup>1)</sup>	562 <sup>1)</sup>	546 <sup>1)</sup>	1847	1130	400	501	128	526	529	1010	899	775	15
в том числе:															
рожь озимая	2395	993	241	251	456	216	63	120	3	-	3	-	3	-	-
пшеница	39	-	-	-	131	80	101	30	-	479	-	-	-	4	-
ячмень	1098	1018	149	223	1022	625	201	192	94	39	509	1009	894	764	14
овес	1602	1506	214	88	343	193	35	159	31	8	18	1	2	7	1
зернобобовые	64	5	-	3	-	0,0	-	0,0	-	-	-	-	-	-	-
Картофель	213,5	195,8	185,0	181,3	172,1	215,5	151,7	218,9	135,3	132,2	116,9	111,1	70,5	92,7	75,7
Овощи	25,0	26,4	28,1	29,3	22,8	33,0	28,0	34,2	29,0	25,4	24,5	21,4	20,1	20,2	19,1
Кормовые корнеплоды	17,5	22,1	23,0	21,5	12,2	3,6	0,2	1,8	0,1	0,1	0,0	0,1	0,0	0,1	0,1
Силосные культуры	253,4	288,4	291,4	342,1	263,2	127,5	50,5	83,3	52,8	30,8	36,9	40,4	36,1	27,0	33,5
Сено многолетних трав	25,4	34,6	49,9	51,1	39,8	32,8	20,6	33,4	24,8	23,3	16,7	20,5	21,7	16,8	21,0
Сено однолетних трав	3,5	1,5	0,5	0,7	0,2	0,3	0,2	0,5	0,2	0,1	0,1	0,3	0,0	0,1	0,1
Сено естественных сенокосов (включая улучшенные)	206,2	213,1	228,5	233,8	199,5	166,4	120,1	168,3	123,2	107,4	98,6	87,9	87,0	85,7	93,4

<sup>1)</sup> В первоначально-оприходованном весе.

### Урожайность сельскохозяйственных культур

(в хозяйствах всех категорий; центнеров с одного гектара убранный площади<sup>1)</sup>)

	В среднем за год							2000	2003	2004	2005	2006	2007	2008	2009
	1971-1975	1976-1980	1981-1985	1986-1990	1991-1995	1996-2000	2001-2005								
Зерновые культуры (в весе после доработки)	8,8 <sup>2)</sup>	10,9 <sup>2)</sup>	9,9 <sup>2)</sup>	11,9 <sup>2)</sup>	9,5	8,0	10,2	9,6	10,0	13,2	10,9	18,4	17,4	14,7	17,0
в том числе:															
рожь озимая	8,6	8,4	8,5	12,1	8,8	7,9	11,3	10,4	13,5	-	13,5	-	13,9	-	-
пшеница	14,8	-	-	-	10,7	8,9	13,2	8,1	-	16,0	-	-	-	11,0	-
ячмень	11,4	14,3	13,2	15,2	10,4	7,8	9,4	10,4	8,6	11,6	18,6	17,4	14,8	17,9	
овес	8,1	10,9	10,4	21,2	9,5	8,4	6,0	10,2	8,9	1,5	3,8	1,2	8,4	8,3	11,3
зернобобовые	4,0	1,0	-	10,8	-	10,0	-	10,0	-	-	-	-	-	-	-
Картофель	170	158	135	134	115	161	145	180	131	139	134	136	91	123	100
Овощи открытого грунта	174	216	193	182	140	241	265	256	273	253	286	262	260	258	243
Кормовые корнеплоды	206	191	181	152	189	154	179	153	241	76	334	219	267	57	93
Силосные культуры	87	109	108	114	96	89	90	85	93	74	86	97	97	97	100
Сено многолетних трав	17,3	20,9	24,4	25,0	19,6	14,5	13,0	15,3	14,0	14,9	13,8	15,8	15,3	14,8	16,1
Сено однолетних трав	15,6	16,5	15,9	19,6	16,9	13,9	11,6	10,3	14,3	10,1	7,5	20,2	10,0	9,4	42,9
Сено естественных сенокосов (включая улучшенные)	8,4	10,5	12,6	13,8	12,5	10,9	10,2	11,3	10,6	10,7	10,6	12,2	11,7	12,6	13,8

<sup>1)</sup> До 1995 г. включительно - в расчете на один гектар посевной площади.

<sup>2)</sup> В первоначально-оприходованном весе.

### Валовой сбор зерна по городам и районам

(в хозяйствах всех категорий; в весе после доработки; тонн)

	1990	1995	2000	2001	2003	2004	2005	2006	2007	2008	2009
<b>Республика Коми</b>	<b>798</b>	<b>2102</b>	<b>501</b>	<b>597</b>	<b>128</b>	<b>526</b>	<b>529</b>	<b>1010</b>	<b>899</b>	<b>775</b>	<b>15</b>
Сыктывкар	9	8	8	5	8	-	9	-	-	-	-
Печора	-	-	1	-	-	-	-	-	-	-	-
районы											
Корткеросский	4	15	9	-	-	-	-	-	-	-	-
Прилузский	634	1918	307	460	38	505	488	1005	884	761	-
Сыктывдинский	10	-	-	-	-	-	-	-	-	-	-
Сысольский	52	151	156	96	68	16	24	3	6	13	3
Усть-Куломский	89	10	20	36	14	5	8	2	9	1	12

### Валовой сбор картофеля по городам и районам

(в хозяйствах всех категорий; тонн)

	В среднем за год						2000	2003	2004	2005	2006	2007	2008	2009
	1976-1980	1981-1985	1986-1990	1991-1995	1996-2000	2001-2005								
<b>Республика Коми,</b> тыс т	<b>195,8</b>	<b>185,0</b>	<b>181,3</b>	<b>172,1</b>	<b>215,5</b>	<b>151,7</b>	<b>218,9</b>	<b>135,3</b>	<b>132,2</b>	<b>116,9</b>	<b>111,1</b>	<b>70,5</b>	<b>92,7</b>	<b>75,7</b>
Сыктывкар	7314	6983	7112	12385	18510	12894	18129	10758	9757	10477	11765	7000	9338	4071
Воркута	-	-	-	23	-	-	-	-	-	-	-	-	-	-
Вуктыл	1169	1231	1414	2213	3152	2103	3984	2455	1613	774	714	1400	1075	645
Инта	411	372	483	2920	626	794	491	599	492	410	230	117	131	141
Печора	6754	7112	6919	5808	5433	3961	6890	4274	5014	3168	2425	2386	2132	1062
Сосногорск	1219	3512	3560	3199	8169	3962	6978	4208	3153	4021	2653	2956	2919	2917
Усинск	1047	865	823	1753	1509	2994	1883	2744	3108	2548	2661	2156	2247	1587
Ухта	8649	6734	8085	16220	15068	6511	23097	6160	5917	7008	5499	4950	7188	5000
районы														
Ижемский	5543	5222	8406	6746	4696	9257	8806	10295	8233	5869	3827	2509	2625	3009
Княжпогостский	9050	9153	7971	4895	9221	4081	8355	3592	3445	4005	3109	2113	2433	1387
Койгородский	6779	6511	6166	4852	5253	3731	4960	2703	2761	3463	2295	1654	2083	1914
Корткеросский	22871	20450	16932	17569	23631	17127	21140	13827	13498	12649	13932	7225	9834	7570
Прилузский	29998	27504	31237	18481	17872	11698	11056	8703	12363	9517	8635	5205	9262	7577
Сыктывдинский	23218	23588	21081	23395	25928	19598	26646	18335	15997	13264	14981	11091	15107	11960
Сысольский	26212	23151	23432	17813	17915	9312	17665	7294	6896	7247	7299	3949	5837	5838
Троицко-Печорский	3894	3450	2567	2934	5222	3307	5374	3113	2578	2441	2219	1679	1717	1234
Удорский	3227	3120	2578	2180	4704	5097	8961	3738	4183	4298	3650	2207	3367	3033
Усть-Вымский	15538	11900	13236	13341	16008	12070	12674	9736	9661	10651	8126	4029	5777	2907
Усть-Куломский	20264	18496	16236	11385	25783	18628	23072	18989	18111	10865	11848	4744	5688	11358
Усть-Цилемский	2884	2653	2688	4028	6825	4594	8714	3819	5391	4242	5202	3156	3942	2466

### Урожайность картофеля по городам и районам

(в хозяйствах всех категорий; центнеров с одного гектара убранный площади <sup>1)</sup>)

	В среднем за год						2000	2003	2004	2005	2006	2007	2008	2009
	1976-1980	1981-1985	1986-1990	1991-1995	1996-2000	2001-2005								
<b>Республика Коми</b>	<b>158</b>	<b>135</b>	<b>134</b>	<b>115</b>	<b>161</b>	<b>145</b>	<b>180</b>	<b>131</b>	<b>139</b>	<b>134</b>	<b>136</b>	<b>91</b>	<b>123</b>	<b>100</b>
Сыктывкар	178	154	145	123	169	141	180	121	114	132	160	98	132	55
Воркута	-	-	-	45	-	-	-	-	-	-	-	-	-	-
Вуктыл	160	113	132	92	125	102	171	123	85	44	43	90	68	41
Инта	171	133	146	113	122	174	106	133	120	103	64	33	41	44
Печора	139	120	124	122	119	114	164	123	154	109	84	84	76	38
Сосногорск	49	140	141	99	143	88	134	95	75	104	73	82	82	82
Усинск	150	129	133	134	80	199	110	184	220	194	218	177	187	129
Ухта	133	120	136	131	160	87	260	83	85	107	89	83	124	87
районы														
Ижемский	137	120	139	151	168	420	348	468	401	301	219	146	154	177
Княжпогостский	143	122	114	94	171	102	172	93	96	119	98	70	83	47
Койгородский	165	149	150	120	148	134	153	100	105	146	106	83	108	102
Корткеросский	190	151	139	145	192	171	189	136	150	154	179	99	135	104
Прилузский	145	120	128	93	119	108	82	79	124	108	110	70	130	111
Сыктывдинский	166	158	152	118	166	155	184	148	138	130	152	134	187	141
Сысольский	179	148	152	117	139	98	157	79	79	96	104	62	95	95
Троицко-Печорский	150	130	115	102	168	137	193	134	115	114	108	88	93	66
Удорский	141	121	115	84	135	177	275	131	157	172	156	95	145	131
Усть-Вымский	142	99	118	106	181	185	163	155	166	197	162	81	119	59
Усть-Куломский	154	127	116	100	203	184	200	192	198	130	150	62	78	156
Усть-Цилемский	143	132	147	129	261	225	351	190	283	239	310	194	234	145

<sup>1)</sup> До 1995 г. включительно - с одного гектара посевной площади.



### Валовой сбор овощей по городам и районам

(в хозяйствах всех категорий; тонн)

	В среднем за год						2000	2003	2004	2005	2006	2007	2008	2009
	1976-1980	1981-1985	1986-1990	1991-1995	1996-2000	2001-2005								
<b>Республика Коми,</b>														
тыс т	<b>26,4</b>	<b>28,1</b>	<b>29,3</b>	<b>22,8</b>	<b>33,0</b>	<b>28,0</b>	<b>34,2</b>	<b>29,0</b>	<b>25,4</b>	<b>24,5</b>	<b>21,4</b>	<b>20,1</b>	<b>20,2</b>	<b>19,1</b>
Сыктывкар	2012	2910	3702	4159	7657	9683	8627	8866	9733	9759	9266	7663	8028	8398
Воркута	863	1164	1425	903	609	-	512	-	-	-	-	-	-	-
Вуктыл	89	211	226	158	358	191	288	120	307	274	241	195	125	88
Инта	125	224	216	110	22	18	25	14	13	11	11	12	16	14
Печора	117	141	144	67	316	305	345	347	317	305	168	247	198	133
Сосногорск	45	17	44	209	1001	1270	1127	1426	1214	1175	714	955	867	745
Усинск	-	107	222	151	220	152	256	141	99	96	91	107	119	118
Ухта	1410	1518	1871	1806	3113	2561	3317	2442	2405	2333	1860	1910	1600	1375
районы														
Ижемский	102	73	95	161	311	276	451	284	242	227	138	154	152	134
Княжпогостский	737	643	480	270	689	693	706	713	579	525	449	519	485	436
Койгородский	386	374	244	198	454	408	609	358	289	427	339	391	334	362
Корткеросский	2117	1471	1185	1957	2294	1436	2796	1437	1091	997	930	1031	1008	993
Прилузский	1141	1191	1677	1779	1563	1604	1216	1729	1644	1551	1447	1179	1222	865
Сыктывдинский	12536	13655	13934	7794	9179	5218	8429	6637	3445	2948	2500	2279	2517	2405
Сысольский	1879	1877	1459	1096	1467	980	1450	1089	1029	1113	825	999	1118	779
Троицко-Печорский	177	162	136	93	397	380	480	422	376	325	279	311	278	302
Удорский	242	295	237	74	443	228	424	231	223	229	198	249	219	229
Усть-Вымский	944	791	912	783	1553	1538	1687	1672	1353	1213	1113	959	908	798
Усть-Куломский	1514	1255	870	925	1023	717	1027	732	692	705	599	682	644	626
Усть-Цилемский	139	187	96	123	370	338	402	319	306	296	255	294	320	320

### Урожайность овощей открытого грунта по городам и районам

(в хозяйствах всех категорий; центнеров с одного гектара убранный площади <sup>1)</sup>)

	В среднем за год						2000	2003	2004	2005	2006	2007	2008	2009
	1976-1980	1981-1985	1986-1990	1991-1995	1996-2000	2001-2005								
<b>Республика Коми</b>	<b>216</b>	<b>193</b>	<b>182</b>	<b>140</b>	<b>241</b>	<b>265</b>	<b>256</b>	<b>273</b>	<b>253</b>	<b>286</b>	<b>262</b>	<b>260</b>	<b>258</b>	<b>243</b>
Сыктывкар	127	177	123	138	259	345	257	319	362	340	310	243	262	265
Воркута	35	33	40	13	7	-	10	-	-	-	-	-	-	-
Вуктыл	63	67	70	-	200	107	206	92	153	115	119	132	88	86
Инта	-	100	107	56	103	88	125	70	65	55	110	60	116	104
Печора	240	178	107	56	143	158	164	190	178	156	95	123	100	82
Сосногорск	67	78	124	125	180	272	219	307	273	294	190	258	236	202
Усинск	-	100	-	120	180	127	248	122	110	120	130	153	160	160
Ухта	142	192	125	159	229	233	267	231	239	270	243	279	233	219
районы														
Ижемский	118	65	71	151	233	285	375	316	269	284	197	193	193	169
Княжпогостский	142	107	87	70	301	331	336	345	294	326	293	324	282	255
Койгородский	167	121	113	106	229	271	358	238	222	353	305	355	303	320
Корткеросский	250	186	144	156	278	250	331	222	266	257	260	299	276	277
Прилузский	142	113	152	109	170	338	149	365	350	409	462	351	369	262
Сыктывдинский	289	245	242	183	283	233	264	270	141	256	276	260	286	267
Сысольский	245	222	164	116	206	176	207	202	168	220	138	225	234	197
Троицко-Печорский	193	165	131	65	229	272	300	301	289	271	254	283	252	256
Удорский	166	179	133	40	231	151	244	161	154	171	161	204	184	191
Усть-Вымский	136	115	96	91	288	366	356	395	332	351	355	334	311	262
Усть-Куломский	165	152	129	128	172	206	209	220	221	240	228	251	240	234
Усть-Цилемский	98	100	59	81	238	261	275	237	265	290	277	316	341	340

<sup>1)</sup> До 1995 г. включительно - с одного гектара посевной площади.

**Плодово-ягодные насаждения**

Годы	Все категории хозяйств				Хозяйства населения			
	площадь, га		валовой сбор, т	урожайность, центнеров с 1 га	площадь, га		валовой сбор, т	урожайность, центнеров с 1 га
	всего	в том числе в плодоносящем возрасте			всего	в том числе в плодоносящем возрасте		
В среднем за год:								
1981-1985	136	127	210	16,5	124	124	204	16,5
1986-1990	251	247	359	14,5	242	242	353	14,6
1991-1995	608	600	969	16,4	590	570	965	16,7
1996-2000	876	738	1599	21,7	874	738	1599	21,7
2001-2005	870	740	3816	52,6	867	738	3814	52,8
1990	250	245	424	17,1	242	242	415	17,2
1995	849	841	1349	16,0	832	732	1347	16,2
2000	914	770	1659	21,5	909	770	1659	21,5
2001	953	797	2127	26,7	950	796	2125	26,7
2002	912	757	2240	29,7	909	754	2239	29,7
2003	870	760	4557	60,2	867	757	4556	60,2
2004	828	716	4884	68,5	825	713	4882	68,5
2005	787	671	5271	78,8	784	669	5270	78,8
2006	811	652	4998	76,7	811	652	4998	76,7
2007	743	626	4915	78,5	742	625	4911	78,6
2008	743	626	6050	96,6	742	625	6047	96,8
2009	725	611	5027	82,3	723	609	5024	82,5

**ЖИВОТНОВОДСТВО**

**Поголовье скота**

(на конец года; в хозяйствах всех категорий; тысяч голов)

Годы	Крупный рогатый скот	В том числе коровы	Свиньи	Овцы	Козы	Лошади	Олени
1915	126,2	78,2	8,2	118,0	...	...	174,0
1922	70,6	51,0	1,6	58,4	...	...	298,0
1940	131,5	64,1	40,4	112,4	5,2	66,1	144,0
1950	139,5	60,6	20,3	92,1	30,0	51,9	210,9
1960	117,4	68,1	51,7	64,0	24,0	26,1	136,7
1970	125,2	68,6	56,6	40,6	11,6	15,9	147,1
1975	142,6	69,8	61,6	39,4	7,6	13,0	100,6
1980	161,2	72,8	97,7	38,3	6,6	10,2	113,2
1985	172,8	73,7	124,4	41,7	7,1	9,6	122,1
1990	173,5	71,0	136,3	37,7	8,1	7,9	123,6
1995	126,4	57,2	71,7	31,1	15,5	7,1	122,2
2000	83,3	41,7	23,8	17,8	13,9	6,4	110,1
2001	80,1	39,5	23,3	18,1	13,8	6,6	105,9
2002	69,0	34,5	22,5	15,8	12,5	6,4	105,9
2003	57,5	29,8	21,8	14,8	10,8	6,0	85,3
2004	49,7	26,4	21,4	13,6	9,7	5,8	84,4
2005	45,3	23,5	22,7	12,9	9,0	5,6	89,5
2006	44,0	21,8	23,6	13,7	8,3	5,6	83,7
2007	43,7	21,0	27,1	12,6	7,6	5,5	83,5
2008	41,5	20,1	24,7	11,4	6,8	5,4	86,7
2009	39,6	19,0	27,1	10,5	6,5	5,2	82,0

**Поголовье скота по категориям хозяйств на конец 2009 г.**

(тысяч голов)

	Крупный рогатый скот	В том числе коровы	Свиньи	Овцы	Козы	Лошади	Олени
<b>Хозяйства всех категорий</b>	<b>39,6</b>	<b>19,0</b>	<b>27,1</b>	<b>10,5</b>	<b>6,5</b>	<b>5,2</b>	<b>82,0</b>
в том числе:							
сельскохозяйственные организации	20,6	9,6	20,2	0,1	0,0	0,4	64,0
хозяйства населения	15,7	7,9	3,6	9,7	6,4	4,6	17,1
крестьянские (фермерские) хозяйства	3,3	1,5	3,2	0,6	0,0	0,1	0,9

**Структура поголовья скота по категориям хозяйств**

(на конец года; в процентах от общего поголовья скота)

	1970	1975	1980	1985	1990	1995	2000	2003	2004	2005	2006	2007	2008	2009
<b>Сельскохозяйственные организации</b>														
Крупный рогатый скот	82,3	87,2	89,8	90,6	89,5	80,3	70,9	61,7	59,4	56,3	54,6	52,3	52,5	52,1
в том числе коровы	73,2	79,7	84,1	85,9	86,0	70,1	58,7	52,6	52,2	50,4	50,3	48,9	50,3	50,5
Свиньи	37,1	52,9	59,5	73,6	63,4	69,2	64,3	65,2	66,9	73,8	72,3	69,7	70,2	74,5
Овцы и козы	2,9	4,0	4,7	4,1	1,7	0,6	1,4	0,8	1,0	1,2	0,9	0,9	0,9	0,8
<b>Хозяйства населения</b>														
Крупный рогатый скот	17,7	12,8	10,2	9,4	10,5	18,7	27,9	36,4	38,4	40,1	40,8	41,2	41,2	39,6
в том числе коровы	26,8	20,3	15,9	14,1	14,0	28,8	40,0	45,6	45,9	46,4	46,0	44,9	43,6	41,8
Свиньи	62,9	47,1	40,5	26,4	36,6	28,3	31,1	28,8	23,8	17,1	19,2	18,7	17,8	13,5
Овцы и козы	97,1	96,0	95,3	95,9	98,3	98,0	97,8	98,4	97,9	97,4	97,3	96,3	95,6	95,4
<b>Крестьянские (фермерские) хозяйства</b>														
Крупный рогатый скот	-	-	-	-	0,0	1,0	1,2	1,9	2,2	3,6	4,6	6,5	6,3	8,3
в том числе коровы	-	-	-	-	0,0	1,1	1,3	1,8	1,9	3,2	3,7	6,2	6,1	7,7
Свиньи	-	-	-	-	-	2,5	4,6	6,0	9,3	9,1	8,5	11,6	12,0	12,0
Овцы и козы	-	-	-	-	-	1,4	0,8	0,8	1,1	1,4	1,8	2,8	3,5	3,8

**Поголовье крупного рогатого скота в хозяйствах всех категорий по городам и районам**

(на конец года; тысяч голов)

	1970	1975	1980	1985	1990	1995	2000	2003	2004	2005	2006	2007	2008	2009
<b>Республика Коми</b>	<b>125,2</b>	<b>142,6</b>	<b>161,2</b>	<b>172,8</b>	<b>173,5</b>	<b>126,4</b>	<b>83,3</b>	<b>57,5</b>	<b>49,7</b>	<b>45,3</b>	<b>44,0</b>	<b>43,7</b>	<b>41,5</b>	<b>39,6</b>
Сыктывкар	1,5	1,6	2,3	3,5	4,6	2,7	2,5	1,9	1,9	1,8	1,8	1,9	1,9	1,9
Воркута	5,6	6,5	7,6	8,3	9,6	4,3	1,5	0,6	0,3	0,2	0,2	0,2	0,1	0,1
Вуктыл	...	1,1	1,3	1,1	1,8	1,2	0,6	0,4	0,5	0,4	0,4	0,4	0,3	0,2
Инта	4,6	4,6	5,0	5,5	5,4	4,0	2,6	1,8	1,5	1,2	1,2	1,0	0,9	0,7
Печора	8,8	5,2	6,6	7,7	7,5	5,5	2,6	1,5	1,2	1,1	1,1	1,1	1,1	1,0
Сосногорск	...	...	1,0	1,2	1,8	1,2	1,0	0,3	0,3	0,3	0,5	0,2	0,2	0,2
Усинск	...	4,7	5,6	5,6	5,5	4,0	2,7	2,5	2,4	2,3	2,1	2,0	1,8	1,8
Ухта	5,9	5,4	5,1	6,0	7,2	6,6	4,7	3,7	3,2	3,3	3,4	3,4	3,1	2,9
районы														
Ижемский	8,6	10,4	12,7	13,0	13,6	11,9	9,1	5,6	4,6	3,9	3,6	3,8	3,4	3,3
Княжпогостский	4,6	5,0	5,8	6,4	5,8	3,6	1,9	1,3	1,4	1,4	1,4	1,5	1,6	1,7
Койгородский	2,9	3,1	3,4	3,6	3,1	2,2	1,6	1,3	1,2	1,0	1,0	0,9	1,0	1,0
Корткеросский	9,6	11,3	12,6	13,5	13,4	10,4	8,8	7,2	6,3	5,7	5,7	6,2	6,2	6,0
Прилузский	13,9	16,0	18,2	17,7	18,8	12,0	7,2	5,4	4,5	3,9	3,8	3,8	3,7	3,5
Сыктывдинский	11,5	13,4	14,4	16,4	15,7	12,7	8,5	5,9	4,6	4,0	3,9	3,9	3,4	3,3
Сысольский	11,4	12,9	14,1	14,0	13,8	10,1	5,5	3,7	3,3	2,9	2,6	2,6	2,4	2,5
Троицко-Печорский	1,7	1,9	1,9	2,0	2,3	1,9	1,1	0,8	0,7	0,7	0,7	0,6	0,5	0,5
Удорский	5,4	6,1	7,2	7,9	7,2	3,9	2,3	1,5	1,4	1,3	1,2	1,2	1,1	1,2
Усть-Вымский	7,0	7,6	8,2	8,5	8,2	4,8	2,8	2,0	1,5	1,5	1,5	1,5	1,6	1,4
Усть-Куломский	11,3	12,7	13,5	14,7	14,0	10,7	7,8	5,5	4,6	4,1	3,9	3,7	3,6	3,2
Усть-Цилемский	10,9	12,9	14,7	16,0	16,1	12,8	8,5	4,6	4,5	4,4	4,1	3,8	3,4	3,2

**Поголовье свиней в хозяйствах всех категорий по городам и районам**

(на конец года; тысяч голов)

	1970	1975	1980	1985	1990	1995	2000	2003	2004	2005	2006	2007	2008	2009
<b>Республика Коми</b>	<b>56,6</b>	<b>61,6</b>	<b>97,7</b>	<b>124,4</b>	<b>136,3</b>	<b>71,7</b>	<b>23,8</b>	<b>21,8</b>	<b>21,4</b>	<b>22,7</b>	<b>23,6</b>	<b>27,1</b>	<b>24,7</b>	<b>27,1</b>
Сыктывкар	5,8	4,0	6,3	11,9	12,0	9,7	5,2	5,4	5,9	7,9	8,7	9,3	6,9	8,9
Воркута	3,5	1,8	5,9	8,1	7,0	2,6	0,3	0,1	0,1	0,3	0,3	0,4	0,4	0,5
Вуктыл	...	0,2	1,4	2,4	2,4	0,7	0,0	0,0	0,0	0,0	0,0	0,0	0,0	0,0
Инта	1,6	0,6	1,2	2,4	2,6	0,6	0,1	0,1	0,0	0,0	0,0	0,3	0,3	0,2
Печора	2,4	1,8	3,9	5,6	6,9	2,3	0,2	0,2	0,2	0,2	0,3	0,3	0,3	0,2
Сосногорск	...	...	4,0	3,6	5,1	2,1	0,7	0,2	0,4	0,6	0,5	0,4	0,2	0,3
Усинск	...	0,0	0,6	2,0	2,4	0,6	0,3	0,1	0,1	0,1	0,0	0,0	0,3	0,3
Ухта	5,6	3,7	4,2	7,3	9,6	2,7	1,3	0,8	1,4	1,6	1,4	1,8	1,4	1,6
районы														
Ижемский	0,4	0,5	0,8	0,6	0,7	0,1	0,0	0,0	0,0	0,0	0,1	0,2	0,1	0,1
Княжпогостский	3,4	3,3	4,2	5,3	6,0	4,2	1,2	1,3	1,5	1,2	1,1	1,5	1,6	1,6
Койгородский	3,4	3,3	4,3	4,1	4,1	2,3	1,2	0,7	0,5	0,3	0,3	0,3	0,2	0,2
Корткеросский	4,7	4,8	5,4	5,7	7,6	3,5	1,8	1,3	0,8	0,6	0,5	0,6	0,7	0,7
Прилузский	10,7	12,0	12,0	13,0	11,2	4,8	2,1	1,9	1,6	1,1	1,2	1,1	0,9	0,9
Сыктывдинский	2,5	12,5	24,8	30,6	31,8	22,9	3,8	5,5	5,2	5,5	5,0	6,5	7,7	7,9
Сысольский	4,4	4,3	4,9	5,2	5,1	3,0	1,9	1,3	0,9	0,9	1,0	0,9	0,8	0,6
Троицко-Печорский	1,4	1,1	2,5	1,7	3,1	1,4	0,5	0,3	0,2	0,3	0,4	0,6	0,4	0,6
Удорский	1,0	0,9	1,8	2,0	2,5	1,0	1,1	0,9	1,0	1,2	1,4	1,3	1,0	1,0
Усть-Вымский	2,0	2,1	4,0	6,1	7,6	3,6	0,9	0,7	0,7	0,5	0,6	0,6	0,8	0,6
Усть-Куломский	3,7	3,6	4,1	5,0	6,9	3,0	0,9	0,7	0,6	0,4	0,5	0,8	0,6	0,6
Усть-Цилемский	0,1	0,4	0,2	0,5	0,6	0,2	0,2	0,2	0,2	0,1	0,0	0,0	0,0	0,0

**Поголовье птицы**

(на конец года; тысяч голов)

	1970	1975	1980	1985	1990	1995	2000	2003	2004	2005	2006	2007	2008	2009
<b>Поголовье птицы в хозяйствах всех категорий</b>	...	...	<b>2557,1</b>	<b>3176,8</b>	<b>3685,8</b>	<b>2200,5</b>	<b>1490,6</b>	<b>1436,8</b>	<b>1449,2</b>	<b>1508,3</b>	<b>1603,8</b>	<b>1814,7</b>	<b>1831,3</b>	<b>1850,1</b>
в том числе в сельскохозяйственных организациях	679,7	1177,4	2433,7	3083,8	3608,8	2079,7	1470,4	1424,4	1436,9	1495,6	1591,4	1801,5	1820,0	1838,5
из него взрослой птицы	...	642,6	1110,6	1368,1	1443,4	886,4	622,6	660,5	667,9	677,3	610,6	607,8	651,9	652,2

**Производство основных продуктов животноводства**

(в хозяйствах всех категорий)

	В среднем за год							2000	2003	2004	2005	2006	2007	2008	2009
	1971-1975	1976-1980	1981-1985	1986-1990	1991-1995	1996-2000	2001-2005								
Скот и птица на убой (в убойном весе), тыс т	19,1	24,7	30,3	38,6	29,7	15,9	14,8	14,5	13,9	14,4	15,0	16,4	15,8	18,0	18,0
в том числе:															
крупный рогатый скот	10,0	12,5	12,7	14,0	12,5	7,8	6,0	6,6	6,1	5,4	4,3	3,6	3,2	3,7	3,0
свины	5,1	7,2	10,7	12,9	9,3	3,3	1,9	2,5	1,7	1,9	1,7	1,9	1,6	2,3	2,3
овцы и козы	1,3	1,1	1,0	0,8	0,6	0,5	0,3	0,5	0,3	0,3	0,2	0,3	0,4	0,3	0,3
птица	1,2	2,5	4,3	8,8	5,8	3,0	5,7	3,8	5,1	6,0	8,1	9,8	9,8	10,9	11,5
олени	1,3	1,2	1,3	1,8	1,3	1,1	0,7	1,0	0,5	0,6	0,5	0,7	0,6	0,7	0,7
прочие	0,2	0,2	0,3	0,3	0,2	0,2	0,2	0,1	0,2	0,2	0,2	0,1	0,2	0,1	0,1
Молоко, тыс т	197,3	213,2	207,8	217,5	178,8	106,9	90,3	105,9	88,8	80,6	78,6	73,4	67,3	61,8	62,6
Яйца, млн шт	122,7	206,9	285,3	356,3	293,6	136,9	172,8	172,8	153,2	168,5	176,2	183,9	169,9	174,1	184,8
Шерсть (в физическом весе), т	68	66	70	65	59	34	31	25	35	19	23	43	14	13	9
Мед, т	-	-	-	5	4	4	2	3	2	2	1	3	3	4	3

## Производство скота и птицы на убой, молока и яиц

(в хозяйствах всех категорий; тысяч тонн)

Годы	Скот и птица на убой		Молоко	Яйца, млн шт
	в живом весе	в убойном весе		
1940	10,3	6,2	63,1	12,6
1950	14,0	7,8	80,3	17,3
1960	23,3	13,2	153,3	12,3
1970	25,8	15,6	186,7	76,7
1975	32,5	20,7	209,1	151,1
1980	41,8	27,3	210,6	263,4
1985	50,7	33,9	211,4	303,0
1990	57,3	38,1	207,0	365,4
1995	36,1	22,3	142,4	194,5
2000	24,1	14,5	105,9	172,8
2001	25,0	15,2	106,7	188,6
2002	26,9	15,5	96,7	177,4
2003	24,1	13,9	88,8	153,2
2004	24,2	14,4	80,6	168,5
2005	23,8	15,0	78,6	176,2
2006	25,9	16,4	73,4	183,9
2007	25,6	15,8	67,3	169,9
2008	28,8	18,0	61,8	174,1
2009	28,3	18,0	62,6	184,8

## Расход кормов в животноводстве

(в хозяйствах всех категорий)

	1970	1975	1980	1985	1990	1995	2000	2003	2004	2005	2006	2007	2008	2009
Расход кормов в пересчете на кормовые единицы, тыс т:														
все корма	444,0	539,3	665,2	713,3	728,8	470,0	346,6	285,8	265,8	251,1	254,8	252,2	267,8	262,2
в том числе концентрированные	141,0	194,2	286,8	297,6	297,9	144,9	91,7	102,8	93,4	92,0	101,8	103,1	99,0	103,0
Расход кормов в расчете на одну голову условного крупного скота, кормовых единиц, ц:														
все корма	28,6	31,2	30,1	28,4	28,6	25,2	29,9	30,4	30,2	31,4	30,6	30,1	32,1	32,1
в том числе концентрированные	9,1	11,2	13,0	11,9	11,7	7,8	7,9	10,9	10,7	11,6	12,3	12,4	11,9	12,7

## Производство скота и птицы на убой по городам и районам

(в хозяйствах всех категорий; в живом весе; тонн)

	В среднем за год						2000	2003	2004	2005	2006	2007	2008	2009
	1976-1980	1981-1985	1986-1990	1991-1995	1996-2000	2001-2005								
<b>Республика Коми,</b>														
тыс	<b>38,0</b>	<b>45,9</b>	<b>57,0</b>	<b>46,7</b>	<b>26,5</b>	<b>24,8</b>	<b>24,1</b>	<b>24,1</b>	<b>24,2</b>	<b>23,8</b>	<b>25,9</b>	<b>25,6</b>	<b>28,8</b>	<b>28,3</b>
Сыктывкар	1061	1672	2658	2557	1055	956	941	832	912	877	1111	1198	1150	1014
Воркута	2461	3186	3029	2651	768	520	472	417	444	469	288	469	434	403
Вуктыл	265	420	460	493	265	139	204	116	127	112	88	78	92	58
Инта	2102	2676	2411	2110	1369	1215	1190	941	1214	1346	1610	963	766	1239
Печора	1015	1492	1581	1488	695	419	437	383	344	335	308	276	287	251
Сосногорск	461	777	783	758	320	228	250	255	184	172	139	128	82	70
Усинск	1151	1477	1781	1466	848	627	625	632	642	478	745	584	719	713
Ухта	1498	1713	2062	1882	897	607	692	634	594	484	602	685	676	577
районы														
Ижемский	2407	3083	3449	2896	2163	1523	1842	1292	1086	1097	874	780	1033	839
Княжпогостский	1156	1289	1444	1145	603	495	462	461	536	527	529	460	579	476
Койгородский	1062	1195	1296	1007	839	568	764	524	510	424	328	269	256	210
Корткеросский	2680	2725	2909	2764	1803	1424	1670	1435	1455	1177	1062	840	988	914
Прилузский	4326	4239	4523	3067	1960	1455	1707	1430	1444	1144	989	865	939	883
Сыктывдинский	5644	8019	15192	10563	5509	9247	6820	9264	9867	11029	13312	14646	17013	17605
Сысольский	2621	2654	2889	2335	1686	1127	1547	1181	953	826	796	685	687	600
Троицко-Печорский	551	679	703	846	501	347	414	369	317	235	259	242	260	223
Удорский	1250	1466	1694	1263	634	540	520	572	505	439	440	353	479	356
Усть-Вымский	1498	1698	2030	1913	887	562	633	592	552	448	447	413	534	398
Усть-Куломский	2772	2831	2999	2801	2024	1567	1773	1571	1521	1279	1038	903	1056	884
Усть-Цилемский	2305	2517	2787	2697	1617	1245	1103	1224	1028	918	905	745	728	626

### Производство молока по городам и районам

(в хозяйствах всех категорий; тонн)

	В среднем за год						2000	2003	2004	2005	2006	2007	2008	2009
	1976-1980	1981-1985	1986-1990	1991-1995	1996-2000	2001-2005								
<b>Республика Коми,</b> тыс	<b>213,2</b>	<b>207,8</b>	<b>217,5</b>	<b>178,8</b>	<b>106,9</b>	<b>90,3</b>	<b>105,9</b>	<b>88,8</b>	<b>80,6</b>	<b>78,6</b>	<b>73,4</b>	<b>67,3</b>	<b>61,8</b>	<b>62,6</b>
Сыктывкар	3889	4234	5005	4995	3970	3692	4162	3661	3511	3440	3664	3445	3454	3650
Воркута	17292	17036	18291	11569	1210	530	1010	495	449	354	363	353	298	234
Вуктыл	1901	1857	2064	1941	1320	921	930	635	1172	1137	1070	1011	849	317
Инта	9390	9177	9143	6643	3173	2447	3046	2477	2078	1783	1832	1669	1175	1068
Печора	8507	8935	9493	7254	3207	2102	2937	1951	1598	1656	1680	1531	1461	1565
Сосногорск	1391	1678	2476	2341	1475	816	1303	676	546	525	404	353	340	315
Усинск	6260	6027	6376	5157	2862	2517	2714	2361	2267	2320	2164	1902	1609	1829
Ухта	11531	10144	11451	11087	7738	8016	8470	8098	6779	7183	7130	6606	5812	5906
районы														
Ижемский	16168	15981	17554	15835	11190	8773	11279	8287	7294	7563	6641	6567	5842	5695
Княжпогостский	6719	6086	6259	4229	2354	2079	2081	2021	2054	2055	2042	2133	2299	2597
Койгородский	4000	3833	3548	2733	2107	2014	2136	2054	1850	1720	1542	1364	1328	1395
Корткеросский	15447	15370	16244	14383	10576	10059	10871	10469	9599	9149	9290	8824	8707	8805
Прилузский	20927	18855	18847	15891	10375	8710	10354	8750	7904	7398	6556	5604	5209	5414
Сыктывдинский	20743	20765	21733	19309	10744	8563	10428	8451	7301	6927	6478	5778	4960	5269
Сысольский	17070	15285	15345	11563	6350	4572	5616	4649	4119	3956	3575	3542	3411	3597
Троицко-Печорский	2999	2544	2531	2271	1629	1517	1734	1575	1368	1301	1260	1108	987	917
Удорский	7712	7531	7884	5692	3167	2869	3157	2927	2663	2445	2068	1862	1746	1767
Усть-Вымский	10296	9523	8510	5931	3782	3142	3767	3252	2835	2449	2251	2084	2189	2027
Усть-Куломский	16378	15810	15677	13391	10182	9482	10755	9753	9063	8635	7519	6889	5819	5682
Усть-Цилемский	15868	17571	19077	16514	9522	7445	9223	6253	6107	6568	5827	4627	4277	4512

### Производство яиц по городам и районам

(в хозяйствах всех категорий; тысяч штук)

	В среднем за год						2000	2003	2004	2005	2006	2007	2008	2009
	1976-1980	1981-1985	1986-1990	1991-1995	1996-2000	2001-2005								
<b>Республика Коми,</b> млн	<b>206,9</b>	<b>285,3</b>	<b>356,3</b>	<b>293,6</b>	<b>136,9</b>	<b>172,8</b>	<b>172,8</b>	<b>153,2</b>	<b>168,5</b>	<b>176,2</b>	<b>183,9</b>	<b>169,9</b>	<b>174,1</b>	<b>184,8</b>
Сыктывкар	4163	3472	87844	71782	10152	10671	20084	464	194	139	203	137	178	161
Воркута	40060	56569	64257	44771	28	13	22	24	30	5	-	-	-	-
Вуктыл	-	-	-	85	31	19	14	26	14	13	18	14	11	6
Инта	51534	54847	68686	54304	36741	55748	43154	52193	60268	61898	61057	40507	44301	40879
Печора	350	147	-	93	43	76	21	111	84	77	90	61	115	84
Сосногорск	-	-	-	757	267	72	120	79	65	54	73	55	75	64
Усинск	-	-	-	104	38	26	19	32	42	20	24	16	33	27
Ухта	22196	29169	33353	24519	3885	71	102	72	77	84	103	81	140	86
районы														
Ижемский	154	95	25	58	16	21	6	30	25	24	38	29	41	27
Княжпогостский	1188	843	598	951	388	167	145	205	170	201	188	194	173	123
Койгородский	1419	857	559	741	255	112	121	144	116	127	181	111	140	94
Корткеросский	1517	1235	884	1401	546	178	247	210	156	173	298	188	261	179
Прилузский	2473	1988	1569	1775	1001	247	410	285	202	148	178	141	223	164
Сыктывдинский, млн	74,3	130,8	94,8	87,8	82,1	104,8	107,8	98,6	106,5	112,8	120,8	127,9	127,7	142,5
Сысольский	2011	1509	1110	1400	540	112	251	106	72	80	109	77	122	75
Троицко-Печорский	-	-	-	119	57	113	24	190	95	95	165	117	168	108
Удорский	1242	943	-	73	29	45	14	37	71	76	88	53	66	46
Усть-Вымский	1312	1703	1324	1162	317	121	129	164	119	117	163	126	201	139
Усть-Куломский	1929	1351	851	1426	446	131	132	176	123	110	114	72	93	60
Усть-Цилемский	1078	569	433	352	34	41	12	66	26	25	33	20	31	36

**Продуктивность скота и птицы**

(в хозяйствах всех категорий; килограммов)

	1970	1975	1980	1985	1990	1995	2000	2003	2004	2005	2006	2007	2008	2009
Надой молока на одну корову <sup>1)</sup>	2680	3002	2880	2821	2879	2257	2410	2634	2727	3025	3162	3067	2911	3169
Средняя годовая яйценоскость кур-несушек в сельскохозяйственных организациях, шт	191	235	230	227	254	194	257	273	302	300	310	309	309	313
Средний годовой настриг шерсти с одной овцы (в физическом весе)	1,5	1,5	1,5	1,5	1,5	1,4	1,4	2,2	1,3	1,0	2,0	1,0	1,0	0,8
Продукция выращивания скота в сельскохозяйственных организациях (приплод, прирост, привес) в расчете на одну голову:														
крупного рогатого скота	133	151	138	122	124	70	79	67	76	83	92	90	85	92
свиней	145	115	123	119	111	60	49	80	89	88	104	99	111	139

<sup>1)</sup> В 1990, 1995 гг. надой молока рассчитан на коров, имевшихся на начало года, остальные годы - на среднегодовое поголовье коров.

**Надой молока на одну корову в сельскохозяйственных организациях по городам и районам <sup>1)</sup>**

(килограммов)

	1975	1980	1985	1990	1995	2000	2003	2004	2005	2006	2007	2008	2009
<b>Республика Коми</b>	<b>2809</b>	<b>2729</b>	<b>2621</b>	<b>2711</b>	<b>1878</b>	<b>2096</b>	<b>2360</b>	<b>2479</b>	<b>2809</b>	<b>3188</b>	<b>3070</b>	<b>3238</b>	<b>3523</b>
Сыктывкар	3567	3457	3845	4111	3644	3918	4058	4030	4066	4270	4011	3974	4431
Воркута	...	...	...	...	...	1139	1304	1508	1922	2184	2105	2121	к
Вуктыл	...	...	...	...	...	1941	2322	4839	4445	4647	5214	к	-
Инта	...	...	...	...	...	2200	2176	2073	2374	3000	2822	2080	2149
Печора	3300	3122	3019	2979	1709	1357	1580	1342	1225	1605	2041	-	-
Сосногорск	...	...	...	...	...	1914	1233	1858	-	-	-	-	-
Усинск	2816	2740	2702	2811	1527	1863	1835	2125	2328	2264	2077	к	к
Ухта	...	...	...	...	...	4223	4778	4511	4614	4673	4465	4195	4352
районы													
Ижемский	2938	2902	2789	2827	1957	1912	1505	1522	1786	2015	1818	1640	-
Княжпогостский	2733	2598	2535	2314	1603	1353	1932	2010	1880	2344	2275	1202	1497
Койгородский	2313	2642	2378	2244	893	1245	1957	1932	2197	2574	к	к	-
Корткеросский	3009	2991	2850	3169	2454	2444	2791	2746	2942	3781	3687	3696	4160
Прилузский	2571	2420	2262	2452	1613	1960	2534	2845	3445	4142	3749	3496	4330
Сыктывдинский	3252	3160	2669	2997	2469	2139	2359	2514	2933	3100	2995	2818	3294
Сысольский	2553	2407	2310	2287	1304	1170	1521	1292	980	1757	2163	1334	1257
Троицко-Печорский	...	3191	2933	2788	1402	1815	2231	2205	1765	1936	2484	-	-
Удорский	2724	2563	2381	2403	1598	1878	2081	2178	2393	2352	2387	2155	2366
Усть-Вымский	2735	2420	2227	2393	1615	1659	1884	1762	1642	1613	1997	1198	1218
Усть-Куломский	2649	2551	2263	2407	1346	1404	1518	1645	1852	2048	1837	1920	к
Усть-Цилемский	2741	2727	2799	2918	2144	1967	1791	2167	2392	2321	2004	-	-

<sup>1)</sup> С 2008 г. - без субъектов малого предпринимательства.

**ПРОДОВОЛЬСТВЕННЫЕ РЕСУРСЫ И ИХ ИСПОЛЬЗОВАНИЕ <sup>1)</sup>**

**Ресурсы и использование картофеля**

(тысяч тонн)

	1975	1980	1985	1990	1995	2000	2003	2004	2005	2006	2007	2008	2009
<b>Ресурсы</b>													
Запасы на начало года	82,6	72,8	67,7	61,0	66,6	116,9	107,2	101,0	96,1	82,4	75,5	46,4	71,2
Производство	204,7	206,7	172,9	127,5	235,9	218,9	135,3	132,2	116,9	111,1	70,5	92,7	75,7
Ввоз, включая импорт	27,9	15,0	9,1	41,6	25,0	3,5	10,0	4,9	5,2	3,2	3,6	23,6	12,3
<b>Итого ресурсов</b>	<b>315,2</b>	<b>294,5</b>	<b>249,7</b>	<b>230,1</b>	<b>327,5</b>	<b>339,3</b>	<b>252,5</b>	<b>238,1</b>	<b>218,2</b>	<b>196,7</b>	<b>149,6</b>	<b>162,7</b>	<b>159,2</b>
<b>Использование</b>													
Производственное потребление	83,1	63,9	55,4	64,6	79,6	94,8	62,3	53,1	50,3	44,1	32,4	32,2	43,7
Потери	5,2	4,1	2,8	2,7	13,2	11,7	9,3	8,3	7,3	7,4	4,8	6,0	5,9
Вывоз	-	-	-	-	-	0,3	0,1	2,5	2,0	2,0	1,0	0,3	0,0
Личное потребление	140,9	149,2	132,9	120,0	108,9	118,7	79,8	78,1	76,2	67,7	65,0	53,0	51,1
Запасы на конец года	86,0	77,3	58,6	42,8	125,8	113,8	101,0	96,1	82,4	75,5	46,4	71,2	58,5

<sup>1)</sup> С 2000 г. данные пересчитаны с учетом итогов Всероссийской сельскохозяйственной переписи 2006 года.

### Ресурсы и использование овощей и продовольственных бахчевых культур

(тысяч тонн)

	1975	1980	1985	1990	1995	2000	2003	2004	2005	2006	2007	2008	2009
<b>Ресурсы</b>													
Запасы на начало года	1,6	9,0	6,4	6,2	9,5	13,8	11,9	10,4	9,7	9,9	8,8	7,3	6,7
Производство	32,8	29,6	29,8	20,3	32,1	34,2	29,0	25,4	24,5	21,4	20,1	20,2	19,1
Ввоз, включая импорт	53,1	64,9	86,9	109,3	48,1	55,0	51,1	53,7	53,0	52,7	54,6	57,9	60,7
<b>Итого ресурсов</b>	<b>87,5</b>	<b>103,5</b>	<b>123,1</b>	<b>135,8</b>	<b>89,7</b>	<b>103,0</b>	<b>92,0</b>	<b>89,5</b>	<b>87,2</b>	<b>84,0</b>	<b>83,5</b>	<b>85,4</b>	<b>86,5</b>
<b>Использование</b>													
Производственное потребление	3,5	1,3	1,0	4,4	4,4	4,0	2,0	3,4	2,4	2,6	4,2	0,5	0,4
Потери	0,1	0,4	-	0,8	3,5	2,2	1,3	1,5	1,3	1,1	0,9	0,7	0,7
Вывоз	-	-	-	-	-	0,0	0,0	0,2	0,3	0,4	1,3	0,1	0,2
Личное потребление	82,4	92,8	115,8	124,5	72,1	85,1	78,3	74,7	73,3	71,1	69,8	77,4	78,8
Запасы на конец года	1,5	9,0	6,3	6,1	9,7	11,7	10,4	9,7	9,9	8,8	7,3	6,7	6,4

### Ресурсы и использование мяса и мясопродуктов

(тысяч тонн)

	1975	1980	1985	1990	1995	2000	2003	2004	2005	2006	2007	2008	2009
<b>Ресурсы</b>													
Запасы на начало года	0,7	1,4	1,4	1,3	6,2	3,7	4,2	4,2	4,2	2,8	4,8	4,3	2,8
Производство	20,7	27,3	33,9	38,1	22,3	14,5	13,9	14,3	15,0	16,4	15,7	18,0	18,0
Ввоз, включая импорт	45,8	54,3	53,2	63,3	39,6	38,8	48,3	47,1	47,2	49,0	50,3	51,4	49,6
<b>Итого ресурсов</b>	<b>67,2</b>	<b>83,0</b>	<b>88,5</b>	<b>102,7</b>	<b>68,1</b>	<b>57,0</b>	<b>66,4</b>	<b>65,6</b>	<b>66,4</b>	<b>68,2</b>	<b>70,8</b>	<b>73,7</b>	<b>70,4</b>
<b>Использование</b>													
Производственное потребление	0,3	2,7	1,3	0,6	0,4	0,0	0,0	0,0	0,0	0,0	0,0	0,0	0,0
Потери	-	-	-	-	0,1	0,1	0,0	0,0	0,0	0,0	0,0	0,0	0,0
Вывоз	-	-	-	-	-	0,1	0,2	0,0	0,0	0,0	0,0	0,1	0,1
Личное потребление	65,9	78,9	85,8	98,1	60,1	53,7	62,0	61,4	63,6	63,4	66,5	70,8	67,6
Запасы на конец года	1,0	1,4	1,4	4,0	7,5	3,1	4,2	4,2	2,8	4,8	4,3	2,8	2,7

### Ресурсы и использование молока и молокопродуктов

(тысяч тонн)

	1975	1980	1985	1990	1995	2000	2003	2004	2005	2006	2007	2008	2009
<b>Ресурсы</b>													
Запасы на начало года	0,6	0,4	0,3	2,0	20,3	3,8	11,5	12,2	13,9	14,4	15,1	22,0	17,4
Производство	209,6	210,6	211,4	207,0	142,4	105,9	88,8	80,5	78,6	73,4	67,3	61,8	62,6
Ввоз, включая импорт	177,0	215,0	241,9	322,7	127,2	132,1	145,4	157,8	160,5	162,3	168,6	162,6	175,5
<b>Итого ресурсов</b>	<b>387,2</b>	<b>426,0</b>	<b>453,6</b>	<b>531,7</b>	<b>289,9</b>	<b>241,8</b>	<b>245,7</b>	<b>250,5</b>	<b>253,0</b>	<b>250,1</b>	<b>251,0</b>	<b>246,4</b>	<b>255,5</b>
<b>Использование</b>													
Производственное потребление	50,4	36,6	18,5	23,7	17,5	9,4	10,3	9,3	9,0	9,2	7,9	4,9	7,9
Потери	-	-	-	-	-	0,0	0,0	0,0	0,0	0,0	0,0	0,0	0,1
Вывоз	-	-	-	-	-	0,0	0,4	0,4	0,2	0,1	0,0	0,4	0,0
Личное потребление	336,4	389,1	434,8	497,2	238,3	221,4	222,8	226,9	229,4	225,7	221,1	223,7	221,5
Запасы на конец года	0,4	0,3	0,3	10,8	34,1	11,0	12,2	13,9	14,4	15,1	22,0	17,4	26,0

### Ресурсы и использование яиц и яйцепродуктов

(миллионов штук)

	1975	1980	1985	1990	1995	2000	2003	2004	2005	2006	2007	2008	2009
<b>Ресурсы</b>													
Запасы на начало года	1,5	3,8	1,3	6,6	11,7	5,8	4,7	4,3	6,7	7,0	7,0	7,0	7,4
Производство	151,0	263,4	303,0	365,4	194,5	172,8	153,2	168,5	176,2	183,9	169,9	174,1	184,8
Ввоз, включая импорт	145,9	112,2	101,6	20,7	48,3	115,3	152,4	127,2	106,3	98,9	102,3	101,5	102,4
<b>Итого ресурсов</b>	<b>298,4</b>	<b>379,4</b>	<b>405,9</b>	<b>392,7</b>	<b>254,5</b>	<b>293,9</b>	<b>310,3</b>	<b>300,0</b>	<b>289,2</b>	<b>289,8</b>	<b>279,2</b>	<b>282,6</b>	<b>294,6</b>
<b>Использование</b>													
Производственное потребление	3,3	25,8	12,3	31,7	13,9	9,3	9,4	9,6	9,9	13,4	12,5	12,5	13,7
Потери	-	-	-	-	-	0,0	0,4	0,2	0,0	0,0	0,0	0,0	0,0
Вывоз	-	-	-	-	7,8	7,2	1,6	12,4	14,1	14,1	6,7	18,6	30,9
Личное потребление	293,5	349,0	391,8	355,2	219,9	272,1	294,6	271,1	258,2	255,3	253,0	244,1	242,8
Запасы на конец года	1,6	4,6	1,8	5,8	12,9	5,3	4,3	6,7	7,0	7,0	7,0	7,4	7,2



## ЛЕСНОЕ ХОЗЯЙСТВО

### Лесные ресурсы <sup>1)</sup>

(по данным учета на 1 января)

	1983	1988	1993	1998	2003	2008
Площадь земель лесного фонда и земель иных категорий, на которых расположены леса, млн га	39,1	39,0	39,0	38,9	38,9	38,9
в том числе лесная	30,4	30,4	30,8	30,6	30,6	30,7
из нее покрытая лесом	29,7	29,6	29,7	30,0	30,2	30,3
Общий запас насаждений, млрд м <sup>3</sup>	2,9	2,9	3,0	3,0	3,0	3,1

<sup>1)</sup> По данным Комитета лесов Республики Коми. Государственный учет лесного фонда проводится один раз в пять лет.

### Охрана и защита лесов

	1980	1985	1990	1995	2000	2003	2004	2005	2006	2007	2008	2009
Лесовосстановление, тыс га	152,5	136,4	138,0	84,2	38,3	37,3	34,1	25,7	33,9	33,5	33,8	35,5
в том числе искусственное (создание лесных культур) <sup>1)</sup>	33,1	23,5	18,5	5,8	3,5	2,3	2,7	2,3	2,5	2,6	2,3	2,2
Защита лесов от вредных организмов биологическим методом, га	300	403	419	309	412	590	486	573	512	529	557	576
Защита лесов от вредителей и болезней химическим методом, га:	...	...	367	158	10	147	84	140	52	56	65	52
Погибло лесных насаждений, га	...	...	...	383	142522	803	4132	23609	1175	2440	246	304
Лесопатологический мониторинг <sup>2)</sup> , тыс га	...	...	...	...	...	85	90	93	90	95	471	1322
Охрана лесов от пожаров с помощью авиации <sup>2)</sup> , млн га	45,8	46,3	46,3	38,0	38,7	38,7	38,7	38,7	38,7	36,3	36,3	28,0

<sup>1)</sup> До 2008 г. - заложено лесных культур (посев и посадка леса).

<sup>2)</sup> До 2007 г. - по данным Комитета лесов Республики Коми; с 2008 г. - по данным Центра защиты лесов Республики Коми филиала ФГУ "Рослесозащита".

### Лесоводство

(гектаров)

	2005	2006	2007	2008	2009
<b>Лесоразведение</b>					
Заложено лесных насаждений на землях лесного фонда	157	148	211	52	58
<b>Искусственное лесовосстановление</b>					
Создано лесных культур - всего	2336	2503	2557	2261	2201
из них:					
на вырубках	...	...	...	1799	1782
на горях	537	618	562	211	195
посадочным материалом из улучшенных семян и посевом улучшенных семян	200	36	69	38	62

### Лесные пожары <sup>1)</sup>

(на 1 ноября)

	1990	1995	2000	2003	2004	2005	2006	2007	2008	2009
Число лесных пожаров	811	239	897	306	503	533	261	212	155	82
Лесная площадь, пройденная пожарами, тыс га	5,2	0,5	196,5	1,2	6,0	3,9	1,3	1,5	1,3	0,4
Сгорело леса на корню, тыс м <sup>3</sup>	186,5	3,2	8337,1	22,7	246,2	165,9	35,5	42,8	68,9	7,9
Погибло молодняков			26839,6	530,3	858,3	549,7	315,0	364,3	182,0	125,0
Сгорело заготовленной древесины, м <sup>3</sup>	...	...	...	-	5,0	743,0	-	250,0	310,0	-

<sup>1)</sup> По данным Комитета лесов Республики Коми.

## Индексы производства по виду деятельности «Лесозаготовки»

(в процентах к предыдущему году)

Годы	Индекс производства	Годы	Индекс производства	Годы	Индекс производства
1965	103,3	1996	78,0	2003	111,6
1970	106,0	1997	76,6	2004	104,2
1975	102,5	1998	100,3	2005	95,3
1980	103,4	1999	122,6	2006	94,5
1985	97,6	2000	114,5	2007	108,8
1990	91,0	2001	93,2	2008	93,0
1995	104,8	2002	87,3	2009	101,0

## Основные показатели работы организаций по виду деятельности «Лесозаготовки»

	2005	2006	2007	2008	2009
Индекс производства, в процентах к предыдущему году	95,3	94,5	108,8	93,0	101,0
Уровень использования среднегодовой производственной мощности организаций по вывозке древесины (без субъектов малого предпринимательства), процентов	82,6	86,5	88,3	87,0	87,4
Среднесписочная численность работников, тыс чел	12,7	11,5	10,7	10,6	9,9
Наличие основных фондов <sup>1)</sup> (на конец года; по полной учетной стоимости), млн руб	1571	2045	2411	2714	2933
Степень износа основных фондов <sup>1)</sup> (на конец года; по полной учетной стоимости), процентов	42,4	44,1	50,5	48,8	52,8
Сальдированный финансовый результат (прибыль минус убыток) организаций <sup>2)</sup> , млн руб	583	-281	-226	-700	-178
Уровень рентабельности проданных товаров (работ, услуг) организаций <sup>2)</sup> , процентов	-15,6	-16,4	-5,7	-18,7	-7,6
Затраты на один рубль продукции <sup>3)</sup> , копеек	128	124	107	135	120

<sup>1)</sup> По коммерческим организациям с соответствующим основным видом экономической деятельности, без субъектов малого предпринимательства.

<sup>2)</sup> По данным годовой бухгалтерской отчетности организаций (без субъектов малого предпринимательства). Знак (-) означает убыток и уровень убыточности соответственно.

<sup>3)</sup> Без субъектов малого предпринимательства.

## Вывозка древесины

Годы	Млн плотн. м <sup>3</sup>	Годы	Млн плотн. м <sup>3</sup>	Годы	Млн плотн. м <sup>3</sup>	Годы	Млн плотн. м <sup>3</sup>
1932	3,1	1965	18,3	1996	6,2	2003	6,1
1937	4,7	1970	21,2	1997	4,7	2004	6,3
1940	6,8	1975	23,6	1998	4,8	2005	6,0
1945	4,2	1980	21,5	1999	5,8	2006	5,7
1950	8,9	1985	23,0	2000	6,7	2007	6,2
1955	12,1	1990	21,2	2001	6,2	2008	5,8
1960	15,5	1995	7,9	2002	5,4	2009	5,7

## Производство деловой древесины

	1970	1975	1980	1985	1990	1995	2000	2003	2004	2005	2006	2007	2008	2009
Деловая древесина, млн плотн. м <sup>3</sup>	18,4	20,7	19,2	20,2	19,1	6,7	5,7	5,0	5,4	5,1	5,0	5,5	5,1	5,2
Лесоматериалы круглые, млн плотн. м <sup>3</sup>	18,1	19,3	16,9	17,3	16,7	5,9	5,3	4,7	5,1	4,9	4,8	5,2	4,8	4,9
Технологическая щепа для производства целлюлозы и древесной массы из дров и отходов лесозаготовок, тыс плотн. м <sup>3</sup>	169	421	714	823	...	80	33	8,4	8,0	3,9	7,5	8,0	9,2	5,8

**Основные показатели ведения охотничьего хозяйства**

(на конец года)

	2007	2008	2009
Число охотпользователей	17	17	16
Общая площадь территорий, акваторий, предоставленных для осуществления пользования охотничьими животными <sup>1)</sup> , тыс га	11815	11815	11561
в процентах от общей площади земель лесного фонда	32,4	32,4	31,7
Затраты на биотехнические мероприятия по сохранению и воспроизводству охотничьих животных (в фактически действовавших ценах), тыс руб	331	341	194
из них:			
на расселение животных (включая работы по обследованию территорий, акваторий)	6	54	-
на приобретение и выкладку подкормки для охотничьих животных	88	105	102
Затраты по учету численности охотничьих животных (в фактически действовавших ценах), тыс руб	422	397	219

<sup>1)</sup> С 2007 г. - охотпользователи (юридические лица и индивидуальные предприниматели).**МЕТОДОЛОГИЧЕСКИЕ ПОЯСНЕНИЯ**

В разделе приведены пересчитанные данные с учетом итогов Всероссийской сельскохозяйственной переписи 2006 г. по посевным площадям сельскохозяйственных культур, поголовью скота, производству продуктов растениеводства и животноводства, объемам (в стоимостном выражении) и индексам производства продукции сельского хозяйства, а также по сопряженным с ними значениям.

По категории «**сельскохозяйственные организации**» показаны данные по производственным кооперативам, закрытым и открытым акционерным обществам, государственным предприятиям, обществам с ограниченной ответственностью, подсобным хозяйствам промышленных, научно-исследовательских учреждений и других организаций. К **хозяйствам населения** относятся личные подсобные хозяйства, хозяйства граждан, имеющие земельные участки для ведения коллективного и индивидуального садоводства, огородничества, животноводства и др.

**Личные подсобные хозяйства** - форма непредпринимательской деятельности по производству и переработке сельскохозяйственной продукции, осуществляемой личным трудом гражданина и членов его семьи в целях удовлетворения личных потребностей в продовольствии и иных нуждах. Землепользование хозяйств может состоять из приусадебных и полевых участков.

**Садовые, огородные и дачные земельные участки** - форма землепользования, при которой земля предоставляется гражданам или приобретается ими для выращивания сельскохозяйственных культур или отдыха. При этом граждане создают на добровольных началах садоводческие, огороднические, дачные некоммерческие объединения или ведут хозяйство в индивидуальном порядке.

**Крестьянское (фермерское) хозяйство** осуществляет предпринимательскую деятельность, представляет собой объединение граждан, связанных родством и (или) свойством, имеющих в общей собственности имущество и совместно осуществляющих

производственную и иную хозяйственную деятельность (производство, переработку, хранение, транспортировку и реализацию сельскохозяйственной продукции), основанную на их личном участии.

**Сельскохозяйственные угодья** - земельные угодья, систематически используемые для получения сельскохозяйственной продукции. К ним относятся пашня, залежь, многолетние насаждения, сенокосы и пастбища. **Пашня** - сельскохозяйственное угодье, систематически обрабатываемое и используемое под посевы сельскохозяйственных культур, включая многолетние травы, а также чистые пары.

**Посевные площади** - часть пашни, занятая под посевы сельскохозяйственных культур.

**Продукция сельского хозяйства** представляет собой сумму данных об объеме продукции растениеводства и животноводства всех сельхозпроизводителей, включая хозяйства индивидуального сектора (население, крестьянские (фермерские) хозяйства и индивидуальные предприниматели) в стоимостной оценке по фактически действовавшим ценам.

Объем продукции сельского хозяйства, начиная с 2000 г., сформирован в структуре Общероссийского классификатора видов экономической деятельности.

**Продукция растениеводства** включает стоимость сырых продуктов, полученных от урожая отчетного года, - зерна, продукции технических культур (семян масличных культур, продукции льна и конопли, сахарной свеклы, табака и махорки и др.), картофеля, овощей и бахчевых продовольственных культур, плодов и ягод, кормовых культур (кормовых корнеплодов, однолетних и многолетних сеяных трав, убранных на сено, зеленую массу и силос), семян и посадочного материала сельскохозяйственных культур и многолетних насаждений, стоимость выращивания цветов и посадочного материала для декоративных целей и изменение стоимости незавершенного производства в растениеводстве (посадка и выращивание до пло-

доношения сельскохозяйственных культур и многолетних насаждений) от начала к концу года и др. **Производство животноводства** включает стоимость сырых продуктов, полученных в результате выращивания и хозяйственного использования сельскохозяйственных животных и птицы (молока, шерсти, яиц и др.), стоимость реализованного скота и птицы, изменение стоимости выращивания молодняка и скота на откорме за год, стоимость продукции пчеловодства, продукции рыборазведения и др.

Для исчисления **индексов производства продукции сельского хозяйства** используется показатель ее объема в сопоставимых ценах предыдущего года. Индекс производства продукции сельского хозяйства - относительный показатель, характеризующий изменение массы произведенных продуктов растениеводства и животноводства в сравниваемых периодах.

**Валовой сбор** сельскохозяйственных культур включает в себя объем собранной продукции, как с основных, так и с повторных и междурядных посевов в сельскохозяйственных организациях, крестьянских (фермерских) хозяйствах, у индивидуальных предпринимателей и в хозяйствах населения. **Урожайность** сельскохозяйственных культур характеризует средний сбор сельскохозяйственной продукции с единицы уборочной площади.

**Поголовье скота** включает поголовье всех возрастных групп соответствующего вида скота. **Условное поголовье скота** используется для определения общего поголовья всех видов сельскохозяйственных животных. В качестве условной единицы принята голова взрослого крупного рогатого скота.

**Производство скота и птицы на убой** - показатель, характеризующий результат использования скота и птицы для забоя на мясо. Общий объем производства отражается в живой массе и включает мясо всех видов скота и птицы; в убойном весе (мясо, жирсырец, пищевые субпродукты) и включает как проданный скот и птицу, подлежащий забою, так и забитый в сельскохозяйственных организациях, крестьянских (фермерских) хозяйствах и хозяйствах населения.

**Производство молока** характеризуется фактически надоемным коровьим и козьим молоком, независимо от того, было ли оно реализовано или часть его потреблена в хозяйстве на выпойку молодняка. Молоко, высосанное телятами при подсосном их содержании, в продукцию не включается и не учитывается при определении средних удоев от одной коровы.

**Производство яиц** включает их сбор за год от всех видов домашней птицы, включая яйца, пошедшие на воспроизводство птицы (инкубация и др.). Показателем **яйценоскости** является количество яиц, полученных от одной птицы в течение года.

**Производство шерсти** включает всю фактически настриженную овечью, козью шерсть и козий пух, независимо от того, была ли она реализована или исполь-

зована на внутрихозяйственные нужды. Вес шерсти показывается физический, полученный непосредственно после стрижки овец, то есть вес невытой шерсти.

**Производство меда** определяется количеством собранного пчелами меда, вынутого из ульев.

**Средний годовой надой молока на одну корову** приводится в расчете на среднегодовое поголовье коров.

**В объем реализации продуктов сельского хозяйства** включается продажа продукции сельскохозяйственными организациями по всем каналам: для государственных и муниципальных нужд, перерабатывающим организациям, организациям оптовой торговли, на рынках, биржах, аукционах, через собственную торговую сеть и организации общественного питания, в порядке оплаты труда, по бартеру и др.

**Энергетические мощности сельского хозяйства** - суммарная мощность всех источников энергии, обслуживающих производственный процесс: механических и электрических двигателей, электроустановок, живой тягловой силы. Отношение суммарной энергетической мощности к посевной площади характеризует энергообеспеченность, среднегодовая энергетическая мощность на одного работника - энерговооруженность труда.

Информация о **продовольственных ресурсах и их использовании** формируется на базе данных форм федерального государственного статистического наблюдения перерабатывающих организаций, сельского хозяйства, торговли, данных обследования домашних хозяйств, таможенной статистики и других источников, характеризующих образование продовольственных ресурсов и направления их использования за календарный год.

К **лесным землям** относятся земли, покрытые лесной растительностью, и земли, не покрытые лесной растительностью, но предназначенные для ее восстановления: несомкнувшиеся лесные культуры; лесные питомники и плантации; естественные редины; фонд лесовосстановления (гари, погибшие насаждения, вырубки, прогалины, пустыри).

**Лесовосстановление** - проведение мероприятий по восстановлению лесов на вырубках, гарях, пустырях, прогалинах и иных бывших под лесом площадях. Лесовосстановление включает искусственное лесовосстановление (создание лесных культур) и содействие естественному восстановлению леса.

**Погибшие лесные насаждения** - участки лесных насаждений, включая лесные культуры, погибшие (усохшие на корню) за отчетный год вследствие лесных пожаров, от повреждений вредными организмами и в результате негативных воздействий природного (неблагоприятных погодных условий) и антропогенного (воздействие промышленных выбросов и др.) характера.

**Вредные организмы** - это растения, животные, болезнетворные организмы, способные при определенных условиях нанести вред лесам или лесным ресурсам. Очагами вредных организмов считаются территории лесов, на которых численность (концентрация) вредных организмов и повреждения, нанесенные ими, угрожают жизнеспособности лесных насаждений.

**Биологический метод** защиты леса от вредных организмов - это обработка лесных насаждений и питомников от вредных организмов (использование хищных и паразитических насекомых (энтомофагов), применение грибных, бактериальных и вирусных препаратов, уничтожающих вредные организмы, использование насекомоядных птиц, применение аттрактантов - веществ, привлекающих живые организмы).

**Лесопатологический мониторинг** включает в себя проведение сбора, анализа и использования информации о лесопатологическом состоянии лесов, в том числе об очагах вредных организмов. Указанные мероприятия проводятся региональными Центрами защиты леса - филиалами ФГУ «Российский центр защиты леса» (Рослесозащита) в соответствии с «Порядком организации и осуществления лесопатологического мониторинга», утвержденным приказом МПР России от 09.07.2007 г. № 174.

**Лесная площадь, пройденная пожарами**, включает площади всех лесных земель лесного фонда и земель иных категорий, на которых расположены леса, пройденные верховыми, низовыми и подземными пожарами.

**Пользование охотничьими животными** осуществляется юридическими лицами и индивидуальными предпринимателями на основании долгосрочной лицензии - специального разрешения на осуществление хозяйственной и иной деятельности, связанной с использованием и охраной объектов животного мира - в границах определенной территории и акватории в комплексе мер по охране и воспроизводству объектов животного мира, а также сохранению среды их обитания.

К **охране животного мира** относится деятельность, направленная на сохранение биологического разнообразия и обеспечение устойчивого существования животного мира, а также на создание условий для устойчивого использования и воспроизводства объектов животного мира, к **охране среды обитания животного мира** - деятельность, ориентированная на сохранение или восстановление условий устойчивого существования и воспроизводства объектов животного мира.

В **объем вывозки древесины** включается готовая продукция лесозаготовок (сортименты лесоматериалов круглых, дровяная древесина для технологических нужд и дрова для отопления, товарные хлысты), а также изменение остатков хлыстов.

К **деловой древесине** относятся лесоматериалы круглые, дровяная древесина для технологических нужд, технологическая щепка для производства целлюлозы и древесной массы, товарные хлысты для нефтегазодобывающих организаций.

# **СТРОИТЕЛЬСТВО**

**ДЕЯТЕЛЬНОСТЬ  
СТРОИТЕЛЬНЫХ  
ОРГАНИЗАЦИЙ**

**ВВОД В ДЕЙСТВИЕ  
ЗДАНИЙ, ОТДЕЛЬНЫХ  
ПРОИЗВОДСТВЕННЫХ  
МОЩНОСТЕЙ,  
ЖИЛЫХ ДОМОВ,  
ОБЪЕКТОВ СОЦИАЛЬНО-  
КУЛЬТУРНОГО  
НАЗНАЧЕНИЯ**

**15**

<b>ДЕЯТЕЛЬНОСТЬ СТРОИТЕЛЬНЫХ ОРГАНИЗАЦИЙ</b>	<b>ВВОД В ДЕЙСТВИЕ ЗДАНИЙ, ОТДЕЛЬНЫХ ПРОИЗВОДСТВЕННЫХ МОЩНОСТЕЙ, ЖИЛЫХ ДОМОВ, ОБЪЕКТОВ СОЦИАЛЬНО-КУЛЬТУРНОГО НАЗНАЧЕНИЯ</b>
Объем работ, выполненных по виду экономической деятельности «Строительство» ..... 295	Ввод в действие зданий ..... 297
Объем работ, выполненных по виду экономической деятельности «Строительство» организациями различных форм собственности ..... 295	Структура введенных в действие зданий нежилого назначения ..... 297
Число действующих строительных организаций ..... 295	Ввод в действие отдельных производственных мощностей за счет нового строительства, расширения и реконструкции ..... 298
Число действующих строительных организаций по формам собственности ..... 296	Ввод в действие жилых домов ..... 299
Структура затрат на производство строительных работ по элементам ..... 296	Ввод в действие жилых домов в городской и сельской местности ..... 299
Инвестиции в основной капитал организаций с основным видом экономической деятельности «Строительство» ..... 296	Ввод в действие жилых домов организациями различных форм собственности ..... 299
Основные фонды организаций основного вида экономической деятельности «Строительство» ..... 296	Число построенных квартир и их средний размер ..... 300
Состояние парка основных строительных машин в строительных организациях ..... 297	Не завершенные строительством жилые дома ... 300
	Ввод в действие жилых домов по городам и районам ..... 300
	Ввод в действие объектов социально-культурного назначения ..... 301
	Методологические пояснения ..... 302

В разделе представлена статистика деятельности строительных организаций: число действующих строительных организаций, объем работ, выполненных по виду экономической деятельности «Строительство». Публикуется информация о вводе в действие производственных мощностей, жилищном и социально-культурном строительстве.

Более подробно информация о строительной деятельности представлена в сборниках Комистата «Инвестиции в Республике Коми. 2009», «Строительство в Республике Коми. 2010».

## ДЕЯТЕЛЬНОСТЬ СТРОИТЕЛЬНЫХ ОРГАНИЗАЦИЙ

### Объем работ, выполненных по виду экономической деятельности «Строительство»

	2000	2003	2004	2005	2006	2007	2008	2009	
Млн руб (в фактически действовавших ценах)	4764,0	10805,9	13395,5	22773,8	34669,0	34517,5	41550,9	44425,3	
В процентах к предыдущему году (в сопоставимых ценах)		132,8	110,8	108,5	149,4	134,1	86,1	99,8	104,7

### Объем работ, выполненных по виду экономической деятельности «Строительство» организациями различных форм собственности

(в фактически действовавших ценах)

	2005		2006		2007		2008		2009	
	млн руб	в процентах к итогу	млн руб	в процентах к итогу	млн руб	в процентах к итогу	млн руб	в процентах к итогу	млн руб	в процентах к итогу
<b>Объем выполненных работ - всего</b>	<b>22774</b>	<b>100</b>	<b>34669</b>	<b>100</b>	<b>34518</b>	<b>100</b>	<b>41551</b>	<b>100</b>	<b>44425</b>	<b>100</b>
в том числе по формам собственности:										
государственная	544	2,4	458	1,3	1146	3,3	290	0,7	301	0,7
муниципальная	113	0,5	382	1,1	175	0,5	114	0,3	171	0,4
частная	22023	96,7	32253	93,0	32206	93,3	39695	95,5	42695	96,1
смешанная российская	73	0,3	993	2,9	202	0,6	184	0,4	27	0,1
прочие	20	0,1	584	1,7	788	2,3	1267	3,0	1230	2,7

### Число действующих строительных организаций

Годы	Число строительных организаций - всего	В том числе с численностью работников до 100 человек	Годы	Число строительных организаций - всего	В том числе с численностью работников до 100 человек
1970	123	-	2002	643	591
1975	156	-	2003	714	655
1980	169	-	2004	786	740
1985	192	-	2005	853	815
1990	794	...	2006	1030	987
1995	888	...	2007	1133	1096
2000	640	592	2008	1309	1257
2001	570	532	2009	1585	1538



**Число действующих строительных организаций по формам собственности**

	Число строительных организаций - всего								В том числе с численностью работников 100 чел и менее							
	2000	2003	2004	2005	2006	2007	2008	2009	2000	2003	2004	2005	2006	2007	2008	2009
<b>Всего</b>	<b>640</b>	<b>714</b>	<b>786</b>	<b>853</b>	<b>1030</b>	<b>1133</b>	<b>1309</b>	<b>1585</b>	<b>592</b>	<b>655</b>	<b>740</b>	<b>815</b>	<b>987</b>	<b>1096</b>	<b>1257</b>	<b>1538</b>
в том числе по формам собственности:																
государственная	38	25	23	13	23	12	5	7	24	16	18	10	15	10	5	6
муниципальная	4	2	2	1	7	3	3	5	4	2	2	1	6	3	3	5
частная	557	674	751	825	973	1089	1278	1550	535	626	712	792	942	1055	1226	1505
смешанная																
российская	40	13	8	6	9	10	7	5	28	11	6	5	6	10	7	5
прочие	1	-	2	8	18	19	16	18	1	-	2	7	18	18	16	17

**Структура затрат на производство строительных работ по элементам <sup>1)</sup>**

(по фактической себестоимости; в процентах к итогу)

	2005	2006	2007	2008	2009
<b>Всего затрат</b>	<b>100</b>	<b>100</b>	<b>100</b>	<b>100</b>	<b>100</b>
в том числе по элементам:					
материальные затраты	44,8	54,1	54,7	51,7	48,5
затраты на оплату труда	16,3	22,1	23,8	25,3	23,7
единый социальный налог	3,7	4,7	5,1	4,8	4,6
амортизация основных средств	1,4	3,1	3,5	3,4	4,7
прочие затраты	33,7	15,9	12,9	14,8	18,5

<sup>1)</sup> Без субъектов малого предпринимательства.**Инвестиции в основной капитал организаций с основным видом экономической деятельности «Строительство» <sup>1)</sup>**

	2005	2006	2007	2008	2009
Млн руб (в фактически действовавших ценах)	17298,4	24643,5	8121,8	16759,4	46274,6
В процентах от общего объема инвестиций	36,9	36,3	15,0	23,4	44,9

<sup>1)</sup> Без субъектов малого предпринимательства и объемов неформальной деятельности.**Основные фонды организаций основного вида экономической деятельности «Строительство» <sup>1)</sup>**

(на конец года)

	2004	2005	2006	2007	2008	2009
Наличие основных фондов (по полной учетной стоимости), млн руб	1965,8	2079,4	4465,6	5860,4	7975,1	8519,9
Видовая структура основных фондов, в процентах от наличия основных фондов на конец года:						
здания	27,8	23,1	20,2	16,4	17,1	15,0
в том числе жилые	0,7	0,4	0,3	1,0	0,8	0,6
сооружения	6,9	6,5	4,4	3,7	3,1	2,9
машины и оборудование	41,7	44,5	52,7	50,6	52,8	56,0
из них:						
силовые	13,8	12,9	9,7	5,8	7,9	17,0
рабочие	25,0	28,8	40,6	42,6	43,1	37,8
информационные	2,9	2,7	2,4	2,2	1,8	1,2
транспортные средства	21,5	23,2	20,9	25,9	24,7	23,2
прочие	2,1	2,8	1,8	3,5	2,3	2,9
Степень износа основных фондов на конец года, процентов	...	41,4	42,5	43,2	43,7	42,2
Удельный вес полностью изношенных основных фондов, в процентах от общего объема основных фондов	...	15,9	17,1	13,3	11,2	10,9
Ввод в действие основных фондов (в фактически действовавших ценах), млн руб	...	518	942	1184	1670	1724

<sup>1)</sup> По коммерческим организациям (без субъектов малого предпринимательства).

**Состояние парка основных строительных машин в строительных организациях <sup>1)</sup>**  
(на конец года)

	Удельный вес машин с истекшим сроком службы в общем количестве машин, процентов									
	1995	2000	2003	2004	2005	2006	2007	2008	2009	
Экскаваторы одноковшовые	26	44	31	36	34	37	23	26	36	
Скреперы	47	70	100	100	-	100	86	83	100	
Бульдозеры на тракторах	24	41	37	43	38	50	41	38	44	
Краны башенные	29	64	67	83	88	77	15	15	18	
Краны на пневмоколесном ходу	29	63	41	50	56	64	43	31	50	
Краны на автомобильном ходу	20	37	34	37	29	32	22	21	28	
Краны на гусеничном ходу	42	64	64	76	73	73	46	39	45	
Автогрейдеры	16	26	27	25	25	43	43	44	45	
Тракторы	25	38	34	51	41	51	39	44	53	

<sup>1)</sup> Без субъектов малого предпринимательства; в 2000 г. - на 1 октября.

**ВВОД В ДЕЙСТВИЕ ЗДАНИЙ, ОТДЕЛЬНЫХ  
ПРОИЗВОДСТВЕННЫХ МОЩНОСТЕЙ, ЖИЛЫХ ДОМОВ,  
ОБЪЕКТОВ СОЦИАЛЬНО-КУЛЬТУРНОГО НАЗНАЧЕНИЯ**

**Ввод в действие зданий**

	2000	2003	2004	2005	2006	2007	2008	2009
<b>Число зданий, ед</b>	<b>1193</b>	<b>648</b>	<b>514</b>	<b>548</b>	<b>623</b>	<b>765</b>	<b>982</b>	<b>817</b>
в том числе:								
жилого назначения	1148	515	443	497	518	618	818	635
нежилого назначения	45	133	71	51	105	147	164	182
<b>Общий строительный объем зданий, тыс м<sup>3</sup></b>	<b>1362,7</b>	<b>1098,5</b>	<b>827,6</b>	<b>1341,3</b>	<b>1091,9</b>	<b>1237,3</b>	<b>1442,7</b>	<b>1036,7</b>
в том числе:								
жилого назначения	1166,9	852,1	607,5	896,1	897,5	896,3	861,7	611,5
нежилого назначения	195,8	246,4	220,1	445,2	194,4	341,0	581,0	425,3
<b>Общая площадь зданий, тыс м<sup>2</sup></b>	<b>359,3</b>	<b>254,4</b>	<b>203,8</b>	<b>289,9</b>	<b>260,5</b>	<b>302,7</b>	<b>375,7</b>	<b>235,6</b>
в том числе:								
жилого назначения	318,6	205,4	155,8	208,1	217,8	234,0	226,7	159,3
нежилого назначения	40,7	49,0	47,9	81,8	42,7	68,7	149,0	76,3

**Структура введенных в действие зданий нежилого назначения <sup>1)</sup>**

(в процентах к итогу)

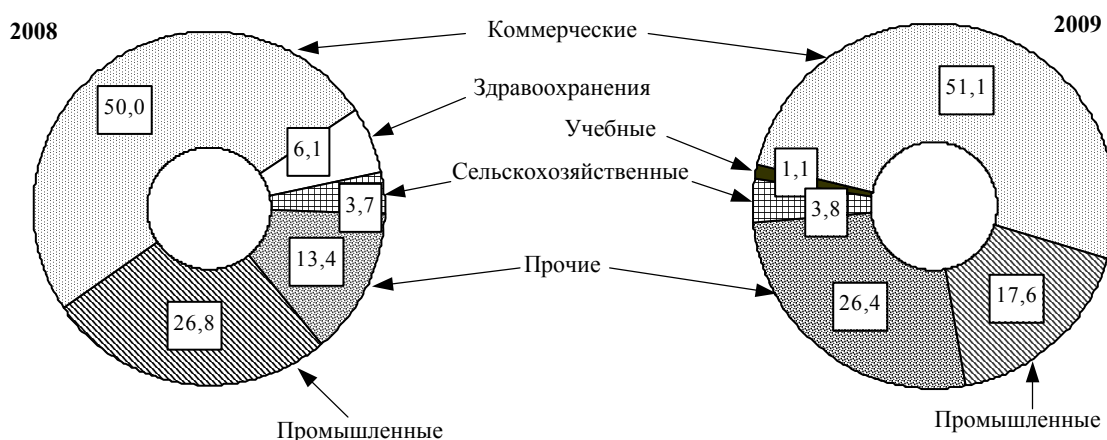

<sup>1)</sup> Здания нежилого назначения распределены исходя из целей их использования в соответствии с "Общероссийским классификатором основных фондов".

### Ввод в действие отдельных производственных мощностей за счет нового строительства, расширения и реконструкции

	1970	1975	1980	1985	1990	1995	2000	2003	2004	2005	2006	2007	2008	2009 <sup>1)</sup>
<b>Сельское хозяйство и предоставление услуг в этой области</b>														
Животноводческие помещения, тыс ското-мест:														
для крупного рогатого скота	5,1	5,1	5,9	5,0	2,8	0,5	0,4	0,5	0,05	0,15	0,41	0,39	0,1	0,57
для свиней	0,8	0,6	0,3	0,2	0,4	2,1	0,2	-	-	0,2	-	0,17	-	0,32
Сенохранилища, тыс т единовременного хранения	...	...	...	0,8	1,1	-	-	-	-	-	-	-	-	-
Осушение земель, тыс га	1,3	3,0	2,6	2,4	1,8	0,2	0,3	0,3	0,15	0,03	0,03	-	-	-
Культуртехнические работы на землях, не требующих осушения, тыс га	...	5,2	3,7	3,0	4,0	0,1	0,6	-	-	-	-	-	-	-
<b>Добыча каменного угля</b>														
Углеобогатительные фабрики, тыс т переработки угля в год	-	-	2100	-	-	-	-	-	-	-	-	-	-	-
<b>Добыча сырой нефти и природного газа; предоставление услуг в этих областях</b>														
Скважины из эксплуатационного бурения <sup>2)</sup> , ед:														
нефтяные скважины	42	46	215	305	214	15	44	30	34	43	69	125	70	45
газовые скважины	-	11	10	14	5	3	1	-	-	-	-	-	-	-
<b>Производство пищевых продуктов, включая напитки</b>														
Мощности по производству:														
хлебобулочных изделий, т в сутки	-	17,5	15,0	8,0	-	3,0	-	-	3,8	-	-	-	-	-
цельномолочной продукции, т в смену	-	50,0	10,0	-	-	3,0	130,0	15,7	-	-	-	3,0	1,0	1,0
<b>Текстильное производство</b>														
нетканых материалов, млн м <sup>2</sup> в год	-	-	37,8	4,31	-	5,16	-	-	17,0	-	-	21,8	24,0	-
<b>Производство кожи, изделий из кожи и производство обуви</b>														
обуви кожаной, млн пар	-	-	-	-	0,3	-	-	0,1	-	-	-	-	-	-
<b>Обработка древесины и производство изделий из дерева, кроме мебели</b>														
пиломатериалов, тыс м <sup>3</sup>	-	-	160	-	-	104,2	3,0	1,3	58,3	63,8	-	18,7	21,3	131,4
древесностружечных плит, тыс м <sup>3</sup>	10	-	250	-	-	-	-	-	-	-	70,0	-	144,5	-
древесноволокнистых плит, млн м <sup>2</sup>	-	10	-	0,6	-	-	-	-	-	4,4	-	-	-	-
столярных изделий, тыс м <sup>2</sup>	-	-	66,5	-	-	-	-	-	-	-	-	-	-	-
<b>Производство целлюлозы, древесной массы, бумаги, картона и изделий из них</b>														
бумаги, тыс т в год	100	-	-	-	-	-	-	-	-	-	-	-	24,0	175,0
<b>Производство готовых металлических изделий</b>														
сборных ж/б конструкций и изделий, тыс м <sup>3</sup>	28,0	23,5	40,7	138,5	12,0	-	-	-	-	-	-	-	-	-
<b>Производство, передача и распределение электроэнергии, газа, пара и горячей воды</b>														
Электростанции турбинные, тыс кВт	61	-	210	-	-	-	-	-	6,3	-	-	-	-	-
Линии электропередачи, км	144	621	756,5	892,7	311,1	167,7	255,6	97,6	136,6	31,2	-	42,8	151,8	98,6
<b>Строительство</b>														
Скважины нефтяные из разведочного бурения, ед	...	...	...	...	...	...	2	9	6	7	6	5	6	5
<b>Деятельность сухопутного транспорта</b>														
Нефтепроводы магистральные, км	104,7	43,5	-	-	-	46,6	68,2	9,9	3,2	-	-	-	115,4	6,9
Газопроводы магистральные и отводы от них, км	415,0	385,8	627,9	1,5	-	287	25,5	2,2	37,4	96,8	188,9	-	53,3	-
Автомобильные дороги с твердым покрытием общего пользования, км	80,0	185,5	92,5	153,3	219,5	189,9	181,3	28,8	12,1	16,4	15,5	18,0	9,3	53,3
<b>Связь</b>														
Радиорелейные линии связи, км	-	220	174,9	-	228	-	-	-	-	303,0	109,3	60,0	-	285,3
Междугородные АТС, каналов	-	-	-	-	-	-	-	-	-	-	-	-	11400	-
Городские АТС, тыс номеров	-	-	-	-	8,0	-	6,8	22,6	36,4	27,2	14,8	0,1	5,6	5,0
АТС в сельской местности, тыс номеров	-	2,2	1,8	0,55	3,7	-	1,8	9,7	8,6	3,8	0,7	3,6	5,3	1,0

<sup>1)</sup> За счет нового строительства и реконструкции.

<sup>2)</sup> До 2000 г. - включая скважины из разведочного бурения.

### Ввод в действие жилых домов (тысяч квадратных метров общей площади)

Годы	Всего построено	В том числе		Удельный вес в общем вводе, процентов	
		населением за счет собственных и заемных средств	жилищно-строительными кооперативами	жилых домов населения	жилых домов жилищно-строительных кооперативов
1970	493,0	22,0	-	5	-
1975	523,1	15,6	5,7	3	1,1
1980	554,9	18,0	7,2	3	1,3
1985	632,7	18,6	6,3	3	1,0
1990	644,5	34,5	16,5	5	2,6
1995	391,8	74,3	3,1	19	0,8
2000	262,7	96,7	-	37	-
2001	115,9	39,6	-	34	-
2002	148,8	36,2	-	24	-
2003	159,5	46,5	1,3	29	0,8
2004	140,5	41,7	-	30	-
2005	159,3	42,2	-	26	-
2006	176,9	46,9	-	27	-
2007	196,6	58,6	-	30	-
2008	184,3	68,5	-	37	-
2009	120,1	50,6	-	42	-

### Ввод в действие жилых домов в городской и сельской местности

Годы	Всего введено в действие жилых домов, тыс м <sup>2</sup> общей площади		В том числе построенных населением за счет собственных и заемных средств		На 1 000 человек населения - всего, м <sup>2</sup> общей площади
	в городской местности	в сельской местности	в городской местности	в сельской местности	
1970	376,7	116,3	1,6	20,4	508
1975	448,3	74,8	2,1	13,5	500
1980	469,8	85,1	0,8	17,2	492
1985	535,6	97,1	0,9	17,5	518
1990	501,4	143,1	1,4	33,1	518
1995	287,6	104,2	7,3	67,0	342
2000	176,4	86,3	24,5	72,2	250
2001	82,6	33,3	11,1	28,5	112
2002	119,2	29,6	9,9	26,3	145
2003	122,9	36,6	13,2	33,3	158
2004	110,5	30,0	12,8	28,9	140
2005	124,4	34,9	9,8	32,4	161
2006	142,0	34,9	15,5	31,4	181
2007	152,8	43,8	18,1	40,4	202
2008	126,3	58,0	17,5	51,0	191
2009	79,1	41,0	16,8	33,9	126

### Ввод в действие жилых домов организациями различных форм собственности

	Тыс м <sup>2</sup> общей площади								В процентах к итогу							
	2000	2003	2004	2005	2006	2007	2008	2009	2000	2003	2004	2005	2006	2007	2008	2009
<b>Всего введено в действие жилых домов</b>	<b>262,7</b>	<b>159,5</b>	<b>140,5</b>	<b>159,3</b>	<b>176,9</b>	<b>196,6</b>	<b>184,3</b>	<b>120,1</b>	<b>100</b>	<b>100</b>	<b>100</b>	<b>100</b>	<b>100</b>	<b>100</b>	<b>100</b>	<b>100</b>
в том числе по формам собственности:																
государственная	31,7	7,9	7,5	33,6	22,7	8,5	1,8	1,8	12	5	5	21	13	4	1	2
из нее:																
федеральная	13,9	-	1,8	1,8	13,8	5,2	1,3	-	5	-	1	1	8	3	1	-
республиканская	17,9	7,9	5,8	31,8	8,9	3,3	0,5	1,8	7	5	4	20	5	2	0	2
муниципальная	57,5	15,7	38,1	25,2	30,5	69,7	34,5	10,1	22	10	27	16	17	35	19	8
общественных объединений (организаций)	-	0,1	-	-	-	-	-	-	-	0	-	-	-	-	-	-
частная	145,4	125,5	81,2	100,6	114,7	109,9	139,7	105,2	55	79	58	63	65	56	76	88
смешанная российская	25,5	5,9	2,9	-	4,8	8,5	8,2	2,9	10	4	2	-	3	4	4	2
совместная российская и иностранная	2,6	4,4	10,8	-	4,2	-	-	-	1	3	8	-	2	-	-	-

**Число построенных квартир и их средний размер**

Годы	Всего построено квартир	Из них		Средний размер построенных квартир, м <sup>2</sup> общей площади
		жилищно-строительными кооперативами	населением за счет собственных и заемных средств	
1970 <sup>1)</sup>	7875	...	-	43,0
1975 <sup>1)</sup>	8565	118	-	46,0
1980 <sup>1)</sup>	7948	...	-	50,0
1985 <sup>2)</sup>	10496	108	310	53,0
1990	12097	290	530	53,3
1995	5955	59	913	65,8
2000	3879	-	1073	67,7
2001	1551	-	431	74,7
2002	2067	-	409	72,0
2003	2283	26	488	69,9
2004	2094	-	434	67,1
2005	2854	-	481	55,8
2006	2701	-	478	65,5
2007	2848	-	587	69,0
2008	2846	-	774	64,7
2009	1816	-	584	66,1

<sup>1)</sup> Без индивидуального жилищного строительства и квартир в общежитиях.

<sup>2)</sup> Без квартир в общежитиях.

**Не завершенные строительством жилые дома<sup>1)</sup>**

(на конец года)

	1995	2000	2003	2004	2005	2006	2007	2008	2009
Число не завершенных строительством жилых домов	578	156	44	69	89	56	46	83	123
Их общая площадь, тыс м <sup>2</sup>	1053,8	311,7	231,5	242,7	352,1	254,6	272,4	181,8	110,8

<sup>1)</sup> Без субъектов малого предпринимательства и объемов неформальной деятельности, без организаций с численностью до 15 человек и менее.

**Ввод в действие жилых домов по городам и районам**

(тысяч квадратных метров общей площади)

	1980	1985	1990	1995	2000	2003	2004	2005	2006	2007	2008	2009
<b>Республика Коми</b>	<b>554,9</b>	<b>632,7</b>	<b>644,5</b>	<b>391,8</b>	<b>262,7</b>	<b>159,5</b>	<b>140,5</b>	<b>159,3</b>	<b>176,9</b>	<b>196,6</b>	<b>184,3</b>	<b>120,1</b>
Сыктывкар	105,4	122,6	157,1	98,5	120,9	82,3	73,6	95,7	91,6	93,5	95,4	45,4
Воркута	88,6	96,8	66,6	18,0	5,0	3,4	-	-	6,0	1,4	1,2	-
Вуктыл	10,5	16,7	12,0	18,3	0,7	0,1	0,1	0,7	-	1,9	1,8	-
Инта	23,7	39,9	27,3	7,8	0,1	0,6	-	2,1	2,4	-	0,1	-
Печора	31,7	52,3	55,7	30,3	16,2	1,1	11,0	3,0	2,6	2,2	0,9	0,5
Сосногорск	18,3	25,8	40,5	25,8	15,7	2,4	2,1	3,9	7,2	1,3	7,1	3,8
Усинск	49,1	50,9	53,7	24,2	2,1	5,0	2,8	1,1	0,5	9,4	0,1	7,0
Ухта	59,6	97,0	80,6	56,6	11,8	29,8	15,7	12,4	22,3	37,2	15,7	16,3
районы												
Ижемский	4,9	9,7	12,2	10,7	10,1	2,4	4,5	4,1	4,1	3,5	4,1	2,2
Княжпогостский	15,7	10,2	15,7	14,7	9,0	1,5	2,8	4,6	9,7	4,3	2,2	3,0
Койгородский	1,4	2,1	6,7	7,0	2,8	1,4	1,2	1,6	1,8	1,6	2,0	3,1
Корткеросский	3,7	6,8	10,5	9,6	5,0	3,8	3,6	2,2	4,1	4,2	3,5	4,9
Прилузский	7,8	9,7	17,8	9,3	11,2	6,9	4,5	7,5	7,1	5,0	5,5	5,7
Сыктывдинский	5,8	11,4	15,0	3,8	12,5	4,0	4,2	4,0	4,6	12,5	19,6	10,6
Сысольский	6,0	8,9	10,5	10,5	6,1	3,3	1,7	3,0	3,6	5,0	4,0	3,3
Троицко-Печорский	6,4	10,3	14,9	3,9	2,3	0,2	0,6	0,8	0,4	0,4	3,4	1,4
Удорский	9,4	12,3	7,9	6,5	1,6	1,2	0,9	0,9	0,6	0,8	0,4	0,5
Усть-Вымский	17,0	10,8	11,2	13,9	14,2	4,7	6,2	6,7	4,7	5,2	7,6	6,4
Усть-Куломский	7,3	12,2	14,0	15,1	10,3	2,8	2,4	2,2	1,2	3,3	5,1	2,9
Усть-Цилемский	2,6	7,3	9,5	7,3	5,1	2,7	2,6	2,8	2,4	3,8	4,6	3,3

**Ввод в действие объектов социально-культурного назначения**

Годы	Общеобразовательные учреждения, ученических мест	Дошкольные учреждения, мест	Больничные учреждения, коек	Амбулаторно-поликлинические учреждения, посещений в смену	Учреждения культуры клубного типа, мест
<b>В городской и сельской местности</b>					
1970	5290	2700	842	820	1360
1975	10628	3110	25	600	350
1980	7532	2860	295	630	1300
1985	7972	4370	542	920	220
1990	7712	2889	200	1450	2350
1995	1987	650	30	-	-
2000	755	-	-	276	50
2001	1323	-	105	600	384
2002	1548	-	50	50	50
2003	442	95	-	165	65
2004	-	-	52	362	-
2005	-	-	25	223	-
2006	-	-	-	120	-
2007	108	-	-	1155	-
2008	70	40	50	482	120
2009	300	260	10	400	200
<b>В том числе в сельской местности</b>					
1970	840	505	...	...	...
1975	5158	820	15	-	350
1980	1336	710	50	30	700
1985	2152	410	150	200	220
1990	1052	709	-	-	250
1995	691	405	-	-	-
2000	542	-	-	260	-
2001	45	-	-	200	184
2002	1548	-	-	-	50
2003	192	95	-	145	65
2004	-	-	40	-	-
2005	-	-	-	-	-
2006	-	-	-	100	-
2007	108	-	-	385	-
2008	70	40	50	92	120
2009	-	40	-	-	-

## МЕТОДОЛОГИЧЕСКИЕ ПОЯСНЕНИЯ

**Объем выполненных работ по виду экономической деятельности «Строительство»** - это работы, выполненные организациями собственными силами по виду деятельности «Строительство» на основании договоров и (или) контрактов, заключаемых с заказчиками. В стоимость этих работ включаются работы по строительству новых объектов, капитальному и текущему ремонту, реконструкции, модернизации жилых и нежилых зданий и инженерных сооружений.

Все стоимостные показатели по строительству приведены в фактически действовавших ценах, темпы роста (снижения) рассчитаны в сопоставимых ценах.

К **строительным организациям** относятся все общестроительные и специализированные организации, включая ремонтно-строительные организации, тресты (управления) механизации и домостроительные комбинаты, буровые организации, осуществляющие работы, связанные со строительством разведочных скважин на нефть и газ, и другие организации, зарегистрированные кодом ОКВЭД 45.

В число строительных организаций включаются юридические лица всех форм собственности, филиалы, структурные подразделения, субъекты малого предпринимательства, выполнявшие в отчетном периоде работы по договорам строительного подряда и (или) государственным контрактам, заключаемым с заказчиками.

**Здания** - строительные системы, состоящие из несущих и ограждающих или совмещенных (несущих и ограждающих) конструкций, образующие надземный замкнутый объем, предназначенный для проживания или пребывания людей в зависимости от функционального назначения и для выполнения различного вида производственных процессов.

**Здания жилого назначения (жилые дома)** - жилым зданием (домом) считается индивидуально-определенное здание, которое состоит из комнат, а также помещений вспомогательного использования, предназначенных для удовлетворения гражданами бытовых и иных нужд, связанных с их проживанием в таком здании.

**Ввод в действие мощностей** - показатель мощности (производительности, вместимости, пропускной способности, площади, протяженности и т.д.), созданной в результате осуществления инвестиций в основной капитал. Введенные в действие производственные мощности, объекты социально-культур-

ного назначения показываются в размерах, указанных в разрешениях на ввод объектов (мощностей) в эксплуатацию, оформленных в установленном порядке в соответствии с действующим законодательством Российской Федерации о градостроительной деятельности.

Данные о **вводе в действие производственных мощностей** включают ввод за счет строительства новых, расширения и реконструкции действующих предприятий.

Прирост производственных мощностей за счет технического перевооружения и проведения других организационно-технических мероприятий в эти данные не включен.

**Общая площадь введенных жилых домов** определяется как сумма площадей всех частей жилых помещений, включая площадь помещений вспомогательного использования, предназначенных для удовлетворения гражданами бытовых и иных нужд, связанных с их проживанием в жилом помещении, площадей лоджий, балконов, веранд, террас, подсчитываемых с соответствующими понижающими коэффициентами, а также жилых и вспомогательных помещений в индивидуальных жилых домах. К помещениям вспомогательного использования относятся кухни, передние, холлы, внутриквартирные коридоры, ванные или душевые, кладовые или хозяйственные встроенные шкафы. В домах-интернатах для престарелых и инвалидов, ветеранов, специальных домах для одиночки престарелых, детских домах к подсобным помещениям относятся столовые, буфеты, клубы, читальни, спортивные залы, приемные пункты бытового обслуживания и медицинского обслуживания.

В общую площадь введенных жилых домов не входит площадь вестибюлей, тамбуров, лестничных клеток, лифтовых холлов, общих коридоров, а также площадь в жилых домах, предназначенная для встроено-пристроенных помещений.

**Квартиры** - помещения, оборудованные и используемые для постоянного проживания, обособленные от других жилых помещений, не имеющие с ними внутреннего сообщения и имеющие самостоятельный выход на лестничную клетку, в общий коридор или непосредственно наружу.

В данные об общем **числе построенных квартир** включены квартиры в жилых домах квартирного и гостиничного типов и общежитиях, квартиры в нежилых зданиях, а также в индивидуальных жилых домах.

# **ТРАНСПОРТ**

**ГРУЗОВЫЕ ПЕРЕВОЗКИ**

**ПАССАЖИРСКИЕ  
ПЕРЕВОЗКИ**

**ТРАНСПОРТНЫЕ  
СРЕДСТВА  
И ПУТИ СООБЩЕНИЯ**

**16**



Основные показатели транспорта .....	305	Основные показатели работы автобусного транспорта общего пользования .....	308
<b>ГРУЗОВЫЕ ПЕРЕВОЗКИ</b>			
Перевозки грузов по видам транспорта .....	305	Выполнение расписания движения маршрутных автобусов .....	309
Перевозки отдельных грузов железнодорожным транспортом .....	306	Выполнение расписания движения пассажирских поездов и самолетов .....	309
Перевозки отдельных грузов внутренним водным транспортом организаций всех видов экономической деятельности .....	306	Пассажиروоборот по видам транспорта общего пользования .....	309
Транспортировка грузов по магистральным трубопроводам .....	306	Пассажируоборот автомобильного транспорта общего пользования по видам сообщения .....	309
Грузооборот по видам транспорта .....	306	<b>ТРАНСПОРТНЫЕ СРЕДСТВА И ПУТИ СООБЩЕНИЯ</b>	
Перевозки грузов и грузооборот промышленного железнодорожного транспорта .....	306	Наличие железнодорожного подвижного состава .....	309
Грузооборот магистральных трубопроводов .....	307	Характеристика автомобильного парка .....	310
Перевозки грузов предпринимателями (физическими лицами), осуществлявшими коммерческие перевозки автомобильным транспортом .....	307	Потребление топлива организациями транспорта .....	310
Перевозки грузов в контейнерах и пакетами внутренним водным транспортом общего пользования .....	307	Потребление автобензина и дизельного топлива автотранспортом организаций всех видов экономической деятельности .....	310
<b>ПАССАЖИРСКИЕ ПЕРЕВОЗКИ</b>		Потребление электроэнергии организациями по видам деятельности транспорта .....	310
Перевозки пассажиров по видам транспорта общего пользования .....	307	Протяженность путей сообщения .....	311
Перевозки пассажиров автобусным транспортом общего пользования по видам сообщения .....	308	Густота путей сообщения .....	311
Перевозки пассажиров внутренним водным и воздушным транспортом общего пользования по видам сообщения .....	308	Густота автомобильных дорог общего пользования с твердым покрытием по городам и районам .....	312
Число городов и поселков городского типа, имеющих внутригородское пассажирское сообщение, по видам транспорта общего пользования .....	308	Техническая характеристика автомобильных дорог общего пользования .....	312
		Густота перевозок грузов по видам путей сообщения .....	312
		Численность пострадавших в происшествиях с подвижным составом .....	313
		Методологические пояснения .....	313

В разделе представлены данные о работе транспорта, наличии подвижного состава и протяженности транспортных путей на территории Республики Коми.

Более подробная информация, характеризующая состояние транспорта республики, представлена в сборнике Комистата "Транспорт в Республике Коми. 2010".

### Основные показатели транспорта

	1950	1960	1970	1975	1980	1985	1990	1995	2000	2003	2004	2005	2006	2007	2008	2009
Эксплуатационная длина путей сообщения общего пользования (на конец года), тыс км:																
железнодорожные пути	1,1	1,2	1,3	1,4	1,7	1,7	1,7	1,7	1,7	1,7	1,7	1,7	1,7	1,7	1,7	1,7
автомобильные дороги с твердым покрытием	0,3	0,3	0,8	1,3	1,7	2,0	2,3	4,1	5,3	5,4	5,5	5,5	5,7	5,7	5,9	5,9
внутренние водные судоходные пути <sup>1)</sup>	5,2	5,4	5,5	5,6	5,8	4,7	4,9	3,1	2,8	4,1	4,1	4,1	4,1	4,1	4,1	4,1
Перевезено грузов транспортом, млн т:																
железнодорожным	12,5	24,0	39,1	44,7	50,6	55,9	55,7	29,1	24,9	20,3	23,0	22,6	23,3	21,1	18,7	17,5
автомобильным (включая ведомственный) <sup>2)</sup>	11,0	31,8	65,9	116,7	134,0	132,9	151,8	77,5	55,9	49,0	51,2	48,0	45,6	46,5	45,6	42,4
трубопроводным <sup>3)</sup>	-	-	4,2	13,8	48,3	86,0	81,6	67,8	74,9	83,4	91,7	98,5	105,9	118,2	127,5	119,5
внутренним водным <sup>4)</sup>	2,7	5,0	6,9	8,2	8,1	10,5	10,3	0,7	0,4	0,3	0,2	0,2	0,7	0,6	0,8	0,9
воздушным, тыс т	...	...	59,5	93,1	139,4	180,5	184,2	12,7	2,1	1,5	1,6	1,9	2,1	2,6	2,3	1,7
Грузооборот автомобильного транспорта (включая ведомственный) <sup>2)</sup> , млн т·км	98	361	927	1791	2265	2354	3062	1557	1341	1567	1697	1540	1636	1863	1958	2057
Перевезено пассажиров транспортом общего пользования, млн чел:																
железнодорожным	0,7	1,6	3,2	4,1	4,2	5,1	4,6	4,3	3,9	3,2	3,3	3,2	3,5	3,1	3,1	2,9
автобусным <sup>5)</sup>	0,5	35,9	128,9	199,5	253,8	302,6	349,3	244,8	227,9	121,5	115,3	104,9	107,1	114,3	108,1	98,5
внутренним водным <sup>4)</sup> , тыс чел	...	...	1014,6	766,8	742,0	650,0	608,5	30	14,0	6,0	5,9	5,2	64,3	139,9	118,5	76,6
воздушным	...	...	1,1	1,4	1,7	2,1	2,6	0,6	0,2	0,2	0,2	0,2	0,2	0,3	0,3	0,2
Пассажирооборот автобусного транспорта общего пользования <sup>5)</sup> , млрд пасс км	0,5	0,9	0,7	1,2	1,6	1,7	2,1	1,7	1,5	0,8	0,8	0,7	0,7	0,9	0,8	0,7

<sup>1)</sup> 1980-2000 гг. - внутренние водные судоходные пути, обслуживаемые службами пути внутреннего водного транспорта общего пользования, в последующие годы - все пути.

<sup>2)</sup> С 2000 г. - с учетом оценки объемов перевозок грузов, осуществляемых автомобильным транспортом без лицензий (неформальная деятельность).

<sup>3)</sup> 1970-1980 гг. - подача товарного газа. С 1980 г. - с учетом транзита газа из Тюменской области. С 2000 г. - без учета газового конденсата.

<sup>4)</sup> С 2006 г. - по организациям всех видов экономической деятельности.

<sup>5)</sup> С 2003 г. изменилась методика учета перевозок льготных пассажиров.

## ГРУЗОВЫЕ ПЕРЕВОЗКИ

### Перевозки грузов по видам транспорта

(миллионов тонн)

	1970	1975	1980	1985	1990	1995	2000	2003	2004	2005	2006	2007	2008	2009
<b>Транспорт - всего</b>	<b>53,3</b> <sup>1)</sup>	<b>72,9</b> <sup>1)</sup>	<b>114,2</b> <sup>1)</sup>	<b>160,0</b>	<b>165,2</b>	<b>110,0</b>	<b>104,2</b>	<b>106,6</b>	<b>118,2</b>	<b>127,4</b>	<b>136,5</b>	<b>148,5</b>	<b>156,5</b>	<b>146,5</b>
в том числе:														
железнодорожный	39,1	44,7	50,6	55,9	55,7	29,1	24,9	20,3	23,0	22,6	23,3	21,1	18,7	17,5
автомобильный <sup>2)</sup>	3,0	6,1	7,1	7,4	17,3	12,4	4,0	2,7	3,2	6,0	6,6	8,6	9,6	8,6
трубопроводный <sup>3)</sup>	4,2	13,8	48,3	86,0	81,6	67,8	74,9	83,4	91,7	98,5	105,9	118,2	127,5	119,5
внутренний водный <sup>4)</sup>	6,9	8,2	8,1	10,5	10,3	0,7	0,4	0,3	0,2	0,2	0,7	0,6	0,7	0,9
воздушный, тыс	59,5	93,1	139,4	180,5	184,2	12,7	2,1	1,5	1,6	1,9	2,1	2,6	2,3	1,7

<sup>1)</sup> Без нефтепроводного транспорта.

<sup>2)</sup> С 1995 г. - по организациям автомобильного транспорта с учетом оценки объемов работы, выполненной предпринимателями (физическими лицами), занимавшимися коммерческими грузовыми автоперевозками.

<sup>3)</sup> 1970-1980 гг. - подача товарного газа. С 1980 г. - с учетом транзита газа из Тюменской области. С 2000 г. - без учета газового конденсата.

<sup>4)</sup> С 2006 г. - по организациям всех видов экономической деятельности.

### Перевозки отдельных грузов железнодорожным транспортом

(миллионов тонн)

	1970	1975	1980	1985	1990	1995	2000	2003	2004	2005	2006	2007	2008	2009
Каменный уголь	20,7	22,3	27,2	29,9	30,2	19,3	15,1	9,7	11,2	9,3	11,1	9,7	7,9	7,4
Нефтяные грузы	7,1	7,8	8,8	8,1	6,3	4,3	4,4	5,7	6,4	6,9	5,5	5,0	4,8	5,1
Минерально-строительные грузы	2,5	3,0	3,8	5,3	5,9	1,5	1,3	0,9	0,8	1,0	1,1	1,0	0,8	0,6
Лесные грузы	7,6	9,4	8,2	9,5	10,4	3,0	2,4	1,9	2,1	2,2	2,0	2,2	2,0	1,5

### Перевозки отдельных грузов внутренним водным транспортом организаций всех видов экономической деятельности

(тысяч тонн)

	2007	2008	2009
Нефтепродукты наливом	58,3	66,7	48,7
Лесные грузы	183,5	234,8	304,4
Зерно и продукты перемола	0,1	0,0	0,1
Комбикорма	3,3	1,4	0,7
Уголь каменный	53,4	45,1	42,6
Металлы черные	2,0	1,0	1,0
Строительные грузы	172,5	113,9	212,2
Цемент	10,2	12,5	5,4
Прочие грузы	110,3	249,6	276,2

### Транспортировка грузов по магистральным трубопроводам <sup>1)</sup>

Годы	Млн т	Годы	Млн т	В процентах к предыдущему году		
				всего	в том числе	
					естественный газ	нефть
1985	86,0	2005	98,5	107,4	105,8	114,5
1990	81,6	2006	105,9	107,5	106,6	110,8
1995	67,8	2007	118,2	111,6	112,0	110,2
2000	74,9	2008	127,5	107,9	109,3	102,1
2003	83,4	2009	119,5	93,7	93,5	94,6
2004	91,7					

<sup>1)</sup> С 2000 г. - без учета газового конденсата.

### Грузооборот по видам транспорта

(миллиардов тонно-километров)

	1991	1995	2000	2003	2004	2005	2006	2007	2008	2009
<b>Транспорт - всего</b>	<b>135,6</b>	<b>112,1</b>	<b>120,2</b>	<b>126,3</b>	<b>137,5</b>	<b>141,6</b>	<b>153,5</b>	<b>163,1</b>	<b>169,5</b>	<b>158,6</b>
в том числе:										
железнодорожный	32,1	21,5	18,0	14,3	16,0	15,1	16,2	14,8	13,9	12,3
автомобильный <sup>1)</sup>	0,3	0,4	0,2	0,3	0,3	0,5	0,5	0,7	0,9	0,9
трубопроводный <sup>2)</sup>	101,8	90,0	101,9	111,6	121,1	125,9	136,4	147,3	154,4	145,2
внутренний водный <sup>3)</sup>	1,4	0,2	0,1	0,1	0,1	0,1	0,3	0,3	0,3	0,2
воздушный, млн	35,7	11,3	1,0	1,1	1,0	0,2	0,3	0,4	0,5	0,4

<sup>1)</sup> С 1995 г. - по организациям автомобильного транспорта с учетом оценки объемов работы, выполненной предпринимателями (физическими лицами), занимавшимися коммерческими грузовыми автоперевозками.

<sup>2)</sup> С 2000 г. - без учета газового конденсата.

<sup>3)</sup> С 2006 г. - по организациям всех видов экономической деятельности.

### Перевозки грузов и грузооборот промышленного железнодорожного транспорта <sup>1)</sup>

	1970	1975	1980	1985	1990	1995	2000	2003	2004	2005	2006	2007	2008	2009
Перевозки грузов, млн т	52,6	73,8	78,5	84,1	78,4	42,1	37,1	34,9	41,0	44,9	45,3	45,7	35,0	29,2
Грузооборот, млн т·км	567,6	1304,4	1532,3	1496,3	1240,2	707,6	303,1	507,3	632,1	975,5	1041,4	978,7	777,5	660,5

<sup>1)</sup> С 2008 г. - без микропредприятий.

### Грузооборот магистральных трубопроводов <sup>1)</sup>

Годы	Млрд т·км	Годы	Млрд т·км	В процентах к предыдущему году		
				всего	в том числе	
					естественный газ	нефть
1991	101,8	2005	125,9	103,9	103,7	105,1
1995	90,0	2006	136,4	108,3	106,0	118,4
2000	101,9	2007	147,3	108,0	107,5	109,8
2003	111,6	2008	154,4	104,8	104,8	104,9
2004	121,1	2009	145,2	94,1	94,0	94,3

<sup>1)</sup> С 2000 г. - без учета газового конденсата.

### Перевозки грузов предпринимателями (физическими лицами), осуществлявшими коммерческие перевозки автомобильным транспортом

(по материалам выборочного обследования)

	2000	2003	2004	2005	2006	2007	2008	2009
Перевозки грузов, тыс т	338,8	1085,8	1376,7	1601,5	1976,7	1655,6	1773,4	1442,2
Грузооборот, млн т·км	45,4	117,3	113,6	128,3	134,0	156,1	208,8	247,1

### Перевозки грузов в контейнерах и пакетами внутренним водным транспортом общего пользования

(тысяч тонн)

	2007	2008	2009
Перевезено грузов:			
в контейнерах	5,4	5,0	4,0
пакетами	20,5	8,0	9,0

## ПАССАЖИРСКИЕ ПЕРЕВОЗКИ

### Перевозки пассажиров по видам транспорта общего пользования

(миллионов человек)

	1970	1975	1980	1985	1990	1995	2000	2003	2004	2005	2006	2007	2008	2009
<b>Транспорт - всего</b>	<b>134,2</b>	<b>205,8</b>	<b>260,4</b>	<b>310,4</b>	<b>357,1</b>	<b>249,7</b>	<b>232,0</b>	<b>124,9</b>	<b>118,8</b>	<b>108,4</b>	<b>110,8</b>	<b>117,8</b>	<b>111,6</b>	<b>101,7</b>
в том числе:														
железнодорожный	3,2	4,1	4,2	5,1	4,6	4,3	3,9	3,2	3,3	3,2	3,5	3,1	3,1	2,9
автобусный <sup>1)</sup>	128,9	199,5	253,8	302,6	349,3	244,8	227,9	121,5	115,3	104,9	107,1	114,3	108,1	98,5
внутренний водный, тыс <sup>2)</sup>	1014,6	766,8	742,0	650,0	608,5	30,0	14,0	6,0	5,9	5,2	64,3	139,9	118,5	76,6
воздушный	1,1	1,4	1,7	2,1	2,6	0,6	0,2	0,2	0,2	0,2	0,2	0,3	0,3	0,2

<sup>1)</sup> С 2000 г. включая оценку перевозки пассажиров на маршрутах общего пользования, выполненной физическими лицами (владельцами автобусов). Ими в 2009 г. было перевезено по маршрутам общего пользования 53,0 млн человек (в 2008 г. - 62,4 млн человек). С 2003 г. изменилась методика учета льготных пассажиров.

<sup>2)</sup> С 2006 г. - по организациям всех видов экономической деятельности.

## Перевозки пассажиров автобусным транспортом общего пользования по видам сообщения

(миллионов человек)

	1970	1975	1980	1985	1990	1995	2000	2003 <sup>2)</sup>	2004	2005	2006	2007	2008	2009
<b>Автобусный транспорт:</b> <sup>1)</sup>														
междугородное сообщение	0,8	1,4	1,6	1,6	4,9	2,3	1,4	0,6	0,5	0,6	0,7	0,6	0,6	0,4
пригородное сообщение	29,2	65,7	83,5	90,6	82,4	38,8	39,7	12,8	11,5	7,8	6,0	5,5	4,6	3,9
внутригородское сообщение	98,9	132,4	168,7	210,4	262,0	203,7	181,1	75,7	55,9	28,0	21,6	30,7	28,5	21,7

<sup>1)</sup> По организациям, не относящимся к субъектам малого предпринимательства.

<sup>2)</sup> В 2003 г. изменилась методика учета льготных пассажиров.

## Перевозки пассажиров внутренним водным и воздушным транспортом общего пользования по видам сообщения

(тысяч человек)

	1995	2000	2003	2004	2005	2006	2007	2008	2009
<b>Внутренний водный транспорт:</b> <sup>1)</sup>									
междугородное сообщение (дальнее сообщение)	9	13	4,0	3,1	4,6	-	7,3	5,0	-
пригородное сообщение	21	1	2,0	2,8	0,6	-	131,7	110,1	76,6
внутригородское	-	-	-	-	-	-	1,0	3,4	-
<b>Воздушный транспорт:</b>									
зарубежные страны	9	0,2	0,1	0,1	} 0,1	} 0,05	4,2	9,4	12,5
страны СНГ <sup>2)</sup>	-	0,03	0,01	0,4					
внутрироссийское сообщение	515	133	128	157	183	236	254	259,6	190,9
в том числе внутриреспубликанское	179	52	31	46	...	...	...	...	...

<sup>1)</sup> С 2007 г. - по организациям всех видов экономической деятельности.

<sup>2)</sup> За 1995 г. перевозки пассажиров в страны СНГ включены во внутрироссийские.

## Число городов и поселков городского типа, имеющих внутригородское пассажирское сообщение, по видам транспорта общего пользования<sup>1)</sup>

(на конец года)

	2000	2003	2004	2005	2006	2007	2008	2009
Автобусный	18	20	15	14	16	21	24	17
Таксомоторный	2	1	-	1	-	-	-	-

<sup>1)</sup> По перевозкам, осуществляемым организациями, не относящимся к субъектам малого предпринимательства.

## Основные показатели работы автобусного транспорта общего пользования

	1970	1975	1980	1985	1990	1995	2000	2003	2004	2005	2006 <sup>1)</sup>	2007 <sup>1)</sup>	2008	2009 <sup>1)</sup>
Число маршрутов (на конец года), ед	146	177	214	234	277	245	278	266	259	238	244	261	203	213
Среднесписочное число автобусов, ед	604	718	883	896	1421	1051	803	671	551	462	500	525	406	466
Коэффициент технической готовности автопарка, процентов	83	78	79	81	87	80	75	78	79	76	75	77	79	81
Коэффициент использования автопарка, процентов	78	75	76	77	77	67	63	64	66	64	65	67	65	68
Средняя продолжительность работы в сутки, ч	11,7	10,5	10,0	9,9	10,6	9,9	9,1	8,5	8,9	9,2	9,4	9,5	9,4	9,4
Средняя вместимость одного среднесписочного автобуса, чел	28	27	26	27	27	28	29	28	27	32	31	27	27	26
Среднесуточный пробег одного работавшего автобуса, км	234	219	216	218	218	211	200	202	219	245	227	235	236	219
Средняя дальность перевозки одного пассажира, км	5,5	5,5	5,4	5,3	5,9	6,8	6,0	6,7	7,8	10,3	12,0	10,0	9,7	7,3
Число выполненных рейсов, тыс ед	...	...	...	...	4858	3169	2215	2200	2031	1976	1832	2088	2106	2330
из них на маршрутах:														
внутригородских	...	...	...	...	3418	2349	1866	1829	1650	1618	1505	1766	1838	2023
пригородных	...	...	...	...	1360	775	319	338	346	315	279	274	227	258
междугородных	...	...	...	...	80	45	30	33	35	43	48	48	41	49

<sup>1)</sup> В 2006-2007, 2009 гг. - с учетом малых предприятий.

Число сельских населенных пунктов, обслуживаемых автобусами, за три года сократилось на 19 (на 8 %). Число сельских автобусных маршрутов увеличилось на 1 (на 1 %), их протяженность уменьшилась на 1,2 тысячи километров (на 15 %).

## Выполнение расписания движения маршрутных автобусов

(в процентах)

	2000	2003	2004	2005	2006	2007	2008	2009
<b>Удельный вес автобусных рейсов, выполненных без опоздания, в общем числе запланированных рейсов - всего</b>	<b>96</b>	<b>96</b>	<b>94</b>	<b>95</b>	<b>95</b>	<b>91</b>	<b>94</b>	<b>95</b>
из них на маршрутах:								
внутригородских	95	95	93	94	95	90	93	95
пригородных	99	97	97	97	97	93	99	99,8
междугородных	99	97	95	99,3	98	99,4	99	99,7

В 2009 г. из запланированных автобусных рейсов не было осуществлено 111,4 тысячи рейсов (5 %), в 2008 г. - 125,3 тысячи рейсов (6 %).

## Выполнение расписания движения пассажирских поездов и самолетов

	2000	2003	2004	2005	2006	2007	2008	2009
<b>Удельный вес поездов, прибывших без опоздания, в общем числе прибывших пассажирских поездов (без пригородных), в процентах</b>	<b>99,5</b>	<b>98,5</b>	<b>99,6</b>	<b>99,4</b>	<b>99,0</b>	<b>99,1</b>	<b>99,2</b>	<b>98,8</b>
<b>Среднее время опоздания самолета - всего, самолето-ч</b>	<b>2,4</b>	<b>2,0</b>	<b>2,0</b>	<b>1,7</b>	<b>3,3</b>	<b>2,6</b>	<b>3,1</b>	<b>3,0</b>
в том числе по видам сообщения:								
международное	1,9	1,3	2,0	-	-	-	-	-
внутрироссийское	1,9	2,2	1,9	1,7	3,7	3,1	3,2	3,1
местное	3,0	1,7	2,0	1,9	3,1	2,3	2,9	2,8
<b>Удельный вес авиарейсов, выполненных без опоздания, в общем числе запланированных рейсов, в процентах</b>	<b>86</b>	<b>93</b>	<b>92</b>	<b>89</b>	<b>89</b>	<b>81</b>	<b>82</b>	<b>80</b>

## Пассажирооборот по видам транспорта общего пользования

(миллиардов пассажиро-километров)

	1991	2000	2003	2004	2005	2006	2007	2008	2009
<b>Транспорт - всего</b>	<b>6,5</b>	<b>3,1</b>	<b>2,5</b>	<b>2,5</b>	<b>2,2</b>	<b>2,3</b>	<b>2,5</b>	<b>2,5</b>	<b>2,3</b>
в том числе:									
железнодорожный	1,6	1,4	1,4	1,5	1,5	1,5	1,6	1,6	1,5
автобусный <sup>1)</sup>	2,0	1,5	0,8	0,8	0,7	0,7	0,9	0,8	0,7
внутренний водный <sup>2)</sup> , млн	23,6	2,0	0,9	0,8	0,9	1,0	1,6	1,2	0,9
воздушный	2,9	0,2	0,2	0,3	0,0	0,1	0,1	0,2	0,1

<sup>1)</sup> С 2000 г. включена оценка пассажирооборота автобусов, находящихся в собственности физических лиц, привлеченных к работе на маршрутах общего пользования. В 2003 г. изменилась методика учета перевозок льготных пассажиров.

<sup>2)</sup> С 2006 г. - по организациям всех видов экономической деятельности.

## Пассажирооборот автомобильного транспорта общего пользования по видам сообщения

(миллионов пассажиро-километров)

	2000	2003	2004	2005	2006	2007	2008	2009
<b>Автобусный транспорт: <sup>1)</sup></b>								
междугородное сообщение	176,7	93,9	95,7	113,9	135,4	99,3	99,3	65,0
пригородное сообщение	564,3	207,9	188,6	143,0	108,8	104,5	72,9	57,4
внутригородское сообщение	703,1	321,2	258,2	121,8	101,3	167,6	154,1	114,5

<sup>1)</sup> По организациям, не относящимся к субъектам малого предпринимательства; в 2003 г. изменилась методика учета перевозок льготных пассажиров.

## ТРАНСПОРТНЫЕ СРЕДСТВА И ПУТИ СООБЩЕНИЯ

### Наличие железнодорожного подвижного состава

	1996	2000	2003	2004	2005	2006	2007	2008	2009
Рабочий парк железнодорожных вагонов (в среднем в сутки), шт	4330	5744	5317	5057	4842	5186	4879	3890	3062

### Характеристика автомобильного парка <sup>1)</sup>

(на конец года; тысяч штук)

	1970	1975	1980	1985	1990	1995	2000	2003	2004	2005	2006	2007	2008	2009
<b>Автомобили - всего</b>	<b>23,3</b>	<b>38,0</b>	<b>61,4</b>	<b>86,9</b>	<b>95,8</b>	<b>125,2</b>	<b>172,8</b>	<b>185,3</b>	<b>192,8</b>	<b>211,6</b>	<b>229,7</b>	<b>237,8</b>	<b>248,0</b>	<b>259,9</b>
в том числе в собственности граждан	...	...	...	...	57,1	95,0	132,5	148,1	156,7	166,9	179,8	189,7	201,1	210,6
из них:														
грузовые	13,2	16,5	19,4	20,0	20,3	20,5	37,5	34,8	33,6	41,8	48,7	45,1	44,8	50,4
в том числе в собственности граждан	...	...	...	...	0,05	5,8	14,1	13,7	13,9	15,5	18,2	17,4	18,0	21,1
пикапы и легковые фургоны, шт	178	318	553	600	686	720	...	...	...	...	...	...	...	...
автобусы	1,9	3,0	4,0	4,7	5,1	5,0	6,7	6,5	6,5	7,0	7,1	7,8	7,0	7,0
в том числе в собственности граждан	...	...	...	...	0,0	0,9	2,1	2,1	2,3	2,2	2,2	2,4	2,2	2,3
легковые автомобили	4,9	12,8	28,9	50,3	58,9	91,6	123,5	139,5	149,1	158,8	170,1	180,7	190,8	197,1
в том числе в собственности граждан	3,0	10,6	26,9	48,7	57,0	88,1	116,2	132,1	140,1	148,9	159,3	169,7	180,4	186,7
автомобили специального назначения	3,1	5,4	8,6	11,3	10,8	7,3	5,1	4,5	3,6	4,0	3,8	4,3	5,2	5,4
в том числе в собственности граждан	...	...	...	...	-	-	0,1	0,3	0,4	0,4	0,1	0,2	0,4	0,5
Автоприцепы	2,0	3,0	2,8	3,8	3,6	2,7	8,6	9,6	9,4	9,4	9,7	9,9	10,2	10,6

<sup>1)</sup> По данным Управления ГИБДД МВД по Республике Коми. Показатели на конец 2000 г. и далее по легковым автомобилям приведены с учетом пикапов и легковых фургонов.

По данным Управления ГИБДД МВД по Республике Коми, на конец 2009 г. в республике общее наличие зарегистрированных грузовых автомобилей, включая специальные автомобили, конструкция которых не предназначена для перевозки грузов, составило 54,3 тысячи штук, общее наличие легковых автомобилей, включая пикапы, легковые фургоны (грузопассажирские) и специальные легковые автомобили, конструкция которых не предназначена для перевозки пассажиров, составило 198,2 тысячи штук. На конец 2009 г. на 100 тысяч человек населения республики приходилось 44 автобуса общего пользования (включая автобусы малых организаций).

### Потребление топлива организациями транспорта <sup>1)</sup>

(тысяч тонн)

	1995	2000	2004	2005	2006	2007	2008	2009
Авиационный бензин	1	0,2	0,1	0,1	-	-	-	-
Автомобильный бензин	30	23	25	17	15	16	14	12
в том числе на работу автомобильного транспорта	29	22	24	16	15	16	13	12
Дизельное топливо	123	117	190	166	177	165	165	143
в том числе на работу автомобильного транспорта	12	37	70	46	50	45	47	49
Керосин	80	27	28	21	20	26	27	28
Уголь и продукты переработки угля	96	71	37	37	24	20	17	12

<sup>1)</sup> Без субъектов малого предпринимательства.

### Потребление автобензина и дизельного топлива автотранспортом организаций всех видов экономической деятельности <sup>1)</sup>

(тысяч тонн)

	1995	2000	2003	2004	2005	2006	2007	2008	2009
Автомобильный бензин	121	74	84	74	60	57	55	52	46
Дизельное топливо	112	119	168	195	152	181	157	158	141

<sup>1)</sup> Без субъектов малого предпринимательства.

### Потребление электроэнергии организациями по видам деятельности транспорта

(миллионов киловатт-часов)

	1995	2000	2003	2004	2005	2006	2007	2008	2009
<b>Транспорт - всего</b>	<b>343,3</b>	<b>305,2</b>	<b>388,1</b>	<b>437,9</b>	<b>450,9</b>	<b>526,8</b>	<b>563,4</b>	<b>574,6</b>	<b>494,2</b>
в том числе:									
деятельность железнодорожного, водного, воздушного, автомобильного транспорта	217,8	171,8	180,4	174,7	161,3	166,0	142,9	122,5	108,7
из нее железнодорожного транспорта	69,9	116,4	119,6	110,2	119,0	110,9	87,5	72,6	63,1
транспортирование по трубопроводам нефти	55,7	68,6	127,7	174,7	200,7	263,1	} 420,5	452,1	385,5
транспортирование по трубопроводам газа и продуктов его переработки	69,8	64,8	80,0	88,5	88,9	97,7			

В 2009 г. удельный вес потребления электроэнергии транспортом в общем объеме потребления электроэнергии в республике составил 5,6 % (в 2008 г. - 6,5 %).

## Протяженность путей сообщения

(на конец года; тысяч километров)

	1970	1975	1980	1985	1990	1995	2000	2003	2004	2005	2006	2007	2008	2009
<b>Железнодорожные пути</b> <sup>1)</sup> - всего	<b>2,7</b>	<b>3,2</b>	<b>3,3</b>	...	<b>3,6</b>	<b>3,0</b>	<b>2,3</b>	<b>2,4</b>	<b>2,3</b>	<b>2,3</b>	<b>2,3</b>	<b>2,3</b>	<b>2,3</b>	<b>2,3</b>
в том числе:														
общего пользования	1,3	1,4	1,7	1,7	1,7	1,7	1,7	1,7	1,7	1,7	1,7	1,7	1,7	1,7
необщего пользования	1,4	1,8	1,6	...	1,9	1,3	0,6	0,7	0,7	0,6	0,6	0,6	0,6	0,6
<b>Автомобильные дороги</b> - всего	<b>7,1</b>	<b>9,1</b>	<b>10,7</b>	<b>11,1</b>	<b>12,2</b>	<b>14,6</b>	<b>12,7</b>	<b>12,0</b>	<b>11,8</b>	<b>11,4</b>	<b>11,6</b>	<b>11,4</b>	<b>11,8</b>	<b>11,6</b>
в том числе:														
общего пользования <sup>2)</sup>	4,9	4,2	4,2	3,9	3,3	4,8	6,3	6,3	6,3	6,3	6,9	7,0	8,0	7,8
необщего пользования <sup>3)</sup>	2,2	4,9	6,5	7,2	8,9	9,8	6,4	5,7	5,5	5,1	4,7	4,4	3,8	3,8
<b>Из общей протяженности автомобильных дорог - дороги с твердым покрытием</b> - всего	...	<b>2,2</b>	<b>4,3</b>	<b>5,4</b>	<b>6,1</b>	<b>8,6</b>	<b>9,1</b>	<b>8,8</b>	<b>8,7</b>	<b>8,2</b>	<b>8,0</b>	<b>8,0</b>	<b>7,8</b>	<b>7,6</b>
в том числе:														
общего пользования <sup>2)</sup>	0,8	1,3	1,7	2,0	2,3	4,1	5,3	5,4	5,5	5,5	5,7	5,7	5,9	5,9
из них:														
федерального значения	-	-	-	-	-	0,3	0,3	0,3	0,3	0,3	0,3	0,3	0,3	0,3
регионального или межмуниципального значения <sup>4)</sup>	-	-	-	-	-	3,8	5,0	5,1	5,2	5,2	5,2	5,2	5,3	5,3
местного значения	...	...	...	...	...	...	...	...	...	...	0,2	0,2	0,3	0,3
необщего пользования <sup>3)</sup>	...	0,9	2,6	3,4	3,8	4,5	3,8	3,4	3,2	2,7	2,2	2,3	2,0	1,7
<b>Магистральные трубопроводы</b> - всего <sup>5)</sup>	...	...	...	<b>3,6</b>	<b>4,0</b>	<b>4,2</b>	<b>4,4</b>	<b>4,3</b>	<b>4,4</b>	<b>4,5</b>	<b>4,7</b>	<b>4,5</b>	<b>4,6</b>	<b>4,6</b>
в том числе:														
газопроводы	...	...	...	...	3,3	3,5	3,7	3,5	3,6	3,7	4,0	3,8	3,8	3,8
нефтепроводы	...	...	...	...	0,7	0,7	0,7	0,7	0,7	0,7	0,7	0,7	0,8	0,8
<b>Внутренние водные судоходные пути</b> <sup>6)</sup>	<b>5,5</b>	<b>5,6</b>	<b>5,8</b>	<b>4,7</b>	<b>4,9</b>	<b>3,1</b>	<b>2,8</b>	<b>4,1</b>	<b>4,1</b>	<b>4,1</b>	<b>4,1</b>	<b>4,1</b>	<b>4,1</b>	<b>4,1</b>

<sup>1)</sup> Эксплуатационная длина.

<sup>2)</sup> С 2006 г. - включая дороги местного значения.

<sup>3)</sup> 2006-2007, 2009 гг. - включая дороги, находящиеся на балансе организаций, относящихся к субъектам малого предпринимательства, 2009 г. - без дорог на балансе микропредприятий.

<sup>4)</sup> До 2006 г. - дороги республиканского значения.

<sup>5)</sup> В одностороннем исчислении.

<sup>6)</sup> 1980-2000 гг. - внутренние водные судоходные пути, обслуживаемые службами пути внутреннего водного транспорта общего пользования, с 2001 г. - все пути.

Низкое качество имеют автомобильные дороги общего пользования: 24 % автодорог приходится на грунтовые, 23 % имеют гравийное, щебеночное покрытие.

В настоящее время 36 % сельских населенных пунктов республики не имеют дорог с твердым покрытием для связи с сетью путей сообщения общего пользования.

## Густота путей сообщения

(на конец года; километров путей на 1 000 квадратных километров территории)

	1970	1975	1980	1985	1990	1995	2000	2003	2004	2005	2006	2007	2008	2009
<b>Железнодорожные пути</b> - всего	<b>6,5</b>	<b>7,7</b>	<b>7,9</b>	...	<b>8,6</b>	<b>7,2</b>	<b>5,5</b>	<b>5,6</b>	<b>5,6</b>	<b>5,5</b>	<b>5,5</b>	<b>5,5</b>	<b>5,4</b>	<b>5,4</b>
в том числе:														
общего пользования	3,0	3,5	4,1	4,1	4,1	4,1	4,1	4,0	4,0	4,0	4,0	4,0	4,1	4,1
необщего пользования	3,5	4,2	3,8	...	4,6	3,1	1,5	1,6	1,6	1,5	1,5	1,5	1,4	1,4
<b>Автомобильные дороги</b> - всего	<b>17,1</b>	<b>21,8</b>	<b>25,6</b>	<b>26,6</b>	<b>29,3</b>	<b>35,0</b>	<b>30,4</b>	<b>28,9</b>	<b>28,3</b>	<b>27,3</b>	<b>27,9</b>	<b>27,3</b>	<b>28,4</b>	<b>27,9</b>
в том числе:														
общего пользования	11,8	10,1	10,1	9,3	7,9	11,5	15,0	15,2	15,2	15,1	16,7	16,7	19,2	18,7
необщего пользования	5,4	11,7	15,6	17,3	21,5	23,5	15,3	13,7	13,1	12,2	11,2	10,6	9,2	9,2
<b>Автомобильные дороги с твердым покрытием</b> - всего	...	<b>5,3</b>	<b>10,4</b>	<b>13,0</b>	<b>14,6</b>	<b>20,6</b>	<b>21,7</b>	<b>21,1</b>	<b>20,8</b>	<b>19,7</b>	<b>19,1</b>	<b>19,2</b>	<b>18,6</b>	<b>18,3</b>
в том числе:														
общего пользования	1,9	3,2	4,0	4,8	5,5	9,8	12,6	13,1	13,1	13,2	13,7	13,8	14,2	14,2
необщего пользования	...	2,1	6,3	8,2	9,2	10,8	9,1	8,0	7,7	6,5	5,4	5,4	4,4	4,1
Магистральные трубопроводы	...	...	...	8,6	9,1	10,1	10,5	10,3	10,5	10,7	11,3	10,9	10,9	10,9
Внутренние водные судоходные пути <sup>1)</sup>	13,2	13,5	14,0	11,3	11,7	7,5	6,7	9,8	9,8	9,8	9,8	9,8	9,8	9,8

<sup>1)</sup> 1980-2000 гг. - густота внутренних водных судоходных путей, обслуживаемых службами пути внутреннего водного транспорта общего пользования.



## Густота автомобильных дорог общего пользования с твердым покрытием по городам и районам

(на конец года; километров дорог на 1 000 квадратных километров территории)

	1985	1990	1995	2000	2003	2004	2005	2006	2007	2008	2009
<b>Республика Коми</b>	<b>4,8</b>	<b>5,5</b>	<b>9,8</b>	<b>12,6</b>	<b>13,1</b>	<b>13,1</b>	<b>13,2</b>	<b>13,7</b>	<b>13,8</b>	<b>14,2</b>	<b>14,2</b>
Сыктывкар	...	...	...	129,6	130,3	130,3	130,7	153,5	154,0	169,7	168,9
Воркута	-	-	3,9	4,2	4,2	4,2	4,2	4,2	4,2	4,2	4,2
Вуктыл	-	-	3,1	4,0	4,2	4,3	4,5	4,3	4,3	4,3	4,6
Инта	-	-	0,3	0,6	0,6	0,6	0,6	2,1	2,1	2,3	2,3
Печора	2,7	3,6	6,2	9,0	9,7	9,7	9,7	9,8	9,8	9,9	10,5
Сосногорск	-	-	14,4	16,2	17,4	17,4	18,0	18,1	18,8	18,3	18,3
Усинск	-	-	3,9	8,0	8,2	8,2	8,2	9,1	8,8	9,0	9,0
Ухта	-	6,1	13,3	17,3	17,2	17,2	17,5	18,5	18,5	19,7	19,8
районы											
Ижемский	4,4	8,0	7,7	10,5	11,4	11,4	11,6	11,8	11,8	11,8	11,8
Княжпогостский	10,4	10,5	13,2	14,8	14,9	15,0	14,6	14,9	14,9	14,9	14,9
Койгородский	14,1	15,0	15,7	14,0	15,8	15,8	16,1	16,0	16,0	16,7	16,0
Корткеросский	12,3	15,5	19,9	22,1	24,3	24,3	23,8	24,4	24,6	27,6	24,3
Прилузский	23,5	22,5	30,4	34,5	35,7	36,3	36,6	36,5	36,5	37,4	38,5
Сыктывдинский <sup>1)</sup>	30,5	31,7	43,8	39,1	39,7	39,8	39,6	39,5	39,9	40,5	40,7
Сысольский	30,3	28,5	34,3	40,4	43,6	44,1	43,9	44,1	44,1	44,1	44,0
Троицко-Печорский	1,5	0,9	5,0	6,3	6,4	6,4	6,5	6,4	6,4	6,9	6,9
Удорский	2,2	1,1	8,8	11,2	11,0	11,0	11,5	12,1	12,1	12,1	13,0
Усть-Вымский	27,9	36,1	44,2	54,4	57,6	57,6	56,5	68,9	68,9	70,0	69,9
Усть-Куломский	6,4	7,0	13,4	26,1	26,0	26,0	26,9	27,4	27,4	27,4	27,4
Усть-Цилемский	0,9	1,5	3,0	4,9	5,2	5,2	5,2	5,2	5,5	6,3	6,4

<sup>1)</sup> За 1985, 1990, 1995 гг. - с учетом протяженности автомобильных дорог общего пользования с твердым покрытием по Сыктывкару.

На 1 000 квадратных километров территории России на конец 2009 г. приходилось 37 километров автомобильных дорог общего пользования с твердым покрытием, Северо-Западного федерального округа - 45, Вологодской области - 81, Республики Карелия - 37, Мурманской и Архангельской областей - по 18 километров.

## Техническая характеристика автомобильных дорог общего пользования

(на конец года)

	1970	1975	1980	1985	1990	1995	2000	2003	2004	2005	2006	2007	2008	2009
Длина автомобильных дорог общего пользования с твердым покрытием, тыс км		0,8	1,3	1,7	2,0	2,3	4,1	5,3	5,4	5,5	5,5	5,7	5,7	5,9
в том числе с усовершенствованным покрытием		0,2	0,5	0,8	1,2	1,8	3,4	4,0	4,0	4,0	3,9	4,1	4,1	4,2
Удельный вес дорог с твердым покрытием в общей длине автомобильных дорог общего пользования, процентов		16	32	40	52	69	85	84	86	86	87	82	82	74
Удельный вес дорог с усовершенствованным покрытием в длине автомобильных дорог общего пользования с твердым покрытием, процентов		28	37	49	61	78	83	75	74	74	72	72	72	71

## Густота перевозок грузов по видам путей сообщения

(миллионов тонно-километров на один километр длины путей)

	1991	1995	2000	2003	2004	2005	2006	2007	2008	2009
Железнодорожные пути	9,8	7,4	8,0	6,3	7,1	7,0	7,0	6,9	6,4	5,7
из них:										
общего пользования	18,9	12,6	10,6	8,6	9,5	9,0	9,7	8,8	8,2	7,3
необщего пользования	0,7	0,5	0,5	0,8	0,9	1,5	1,3	1,6	1,3	1,1
Автомобильные дороги общего и необщего пользования	0,2	0,1	0,1	0,1	0,1	0,1	0,1	0,2	0,2	0,2
Магистральные трубопроводы	25,5	21,4	23,2	30,4	27,6	28,1	29,0	32,4	33,6	31,8
Внутренние водные судоходные пути <sup>1)</sup>	0,3	0,1	0,04	0,03	0,02	0,03	0,1	0,1	0,1	0,1

<sup>1)</sup> С 2006 г. - с учетом перевозок грузов организациями всех видов экономической деятельности.

**Численность пострадавших в происшествиях с подвижным составом <sup>1)</sup>**

	1995	2000	2003	2004	2005	2006	2007	2008	2009
Погибло в происшествиях с подвижным составом, чел:									
на автомобильных дорогах и улицах	217	157	186	180	230	153	159	120	136
в том числе по вине индивидуальных владельцев	122	104	113	106	173	110	119	88	104
на воздушном транспорте	15	-	-	-	-	-	-	-	-
Ранено в происшествиях с подвижным составом, чел:									
на автомобильных дорогах и улицах	1424	1214	1863	1861	2219	2215	2183	1933	1885
в том числе по вине индивидуальных владельцев	850	769	1337	1323	1652	1587	1642	1491	1492
на воздушном транспорте	2	-	-	-	-	-	-	-	-

<sup>1)</sup> По данным Управления ГИБДД МВД по Республике Коми.

**МЕТОДОЛОГИЧЕСКИЕ ПОЯСНЕНИЯ**

Транспорт как вид хозяйственной деятельности подразделяется на транспорт общего и необщего пользования.

**Транспорт общего пользования** - транспорт, удовлетворяющий потребности организаций всех видов экономической деятельности и населения в перевозках грузов и пассажиров, перемещающий различные виды продукции между производителями и потребителями, осуществляющий общедоступное транспортное обслуживание населения. К перевозкам транспортом общего пользования относятся перевозки на коммерческой основе (за плату) пассажиров (включая граждан, пользующихся правом бесплатного проезда на общественном транспорте) или грузов. Перевозка, осуществляемая коммерческой организацией, признается перевозкой транспортом общего пользования, если из закона, иных правовых актов или выданного этой организации разрешения (лицензии) вытекает, что эта организация обязана осуществлять перевозки грузов, пассажиров и багажа по обращению любого гражданина или юридического лица.

Договор перевозки транспортом общего пользования является публичным договором.

По всем видам транспорта общего пользования, кроме автомобильного, объем перевезенных грузов показан по моменту отправления. На автомобильном транспорте учет перевезенных грузов осуществляется по моменту прибытия.

**Транспорт необщего пользования (ведомственный)** - транспорт, осуществляющий, как правило, перевозки грузов и пассажиров своей организации.

**Перевезено грузов (объем перевозок грузов)** - количество грузов в тоннах, перевезенных транспортом. Учитывается по видам транспорта, сообщения, роду грузов и другим признакам. Начальный момент процесса перевозок грузов отражается показателем "отправле-

но (отправление грузов)", конечный момент - показателем "прибыло (прибытие) грузов". Единицей наблюдения в статистике перевозок грузов является отправка, то есть партия груза, перевозка которой оформлена договором перевозки.

**Перевозки грузов промышленным железнодорожным транспортом** включают грузы, перевезенные по подъездным путям организаций с видами деятельности "Добыча полезных ископаемых", "Обработка производств", "Производство и распределение электроэнергии, газа и воды" и других организаций. Общий объем перевозок определяется как сумма грузов, принятых с железных дорог общего пользования и переданных на эти железные дороги, а также грузов, перевезенных по подъездным путям в пределах этих организаций без выхода на сеть общего пользования.

**Грузооборот транспорта** - объем работы транспорта по перевозкам грузов. Единицей измерения является тонно-километр. Определяется путем суммирования произведений массы перевезенных грузов в тоннах на расстояние перевозки в километрах (милях). Грузооборот транспорта группируется по видам транспорта, сообщения, роду грузов и другим признакам.

**Перевезено пассажиров** - число пассажиров, перевезенных за определенный период времени. Учитывается по видам транспорта, сообщения, направлениям перевозок. Единицей наблюдения в статистике перевозок пассажиров является пассажиро-поездка. Момент учета отправленных пассажиров определяется на отдельных видах транспорта неодинаково: или по моменту приобретения билета (на железнодорожном, автомобильном транспорте), или по моменту отправления транспортного средства (на водном и воздушном транспорте). Момент прибытия в статистике перевозок пассажиров на практике, за исключением воздушного транспорта, не используется.

**Пассажируоборот транспорта** - объем работы транспорта по перевозкам пассажиров. Единицей измерения является пассажиро-километр. Определяется суммированием произведений количества пассажиров по каждой позиции перевозки на расстояние перевозки; исчисляется отдельно по видам транспорта, сообщения, другим признакам.

Данные по перевозкам пассажиров и пассажирообороту железнодорожного транспорта начиная с 1996 г. приведены с учетом оценки объемов перевозок пассажиров, пользующихся правом бесплатного проезда в пригородном сообщении; с 1999 г. - с учетом изменения системы учета объемов перевозок работников железнодорожного транспорта.

Данные по перевозкам пассажиров и пассажирообороту автобусного транспорта начиная с 2003 г. приведены с учетом изменения методики учета объемов перевозок льготных пассажиров согласно проведенных натурных обследований пассажиропотоков на городском автобусном транспорте.

По **воздушному транспорту** представлены данные о деятельности регулярных авиаперевозчиков.

**Регулярные авиаперевозчики** - организации, осуществляющие коммерческие перевозки пассажиров, грузов и почты, а также авиационные работы для нужд организаций и населения как на регулярной, так и на нерегулярной основе. К регулярным перевозкам относятся полеты, запланированные и выполняемые в соответствии с опубликованным расписанием за плату, или достаточно частые полеты, которые под-

даются определенной систематизации и доступны для общественного пользования, а также дополнительные полеты, вызванные перегрузкой регулярных рейсов.

Объемы перевозок воздушным транспортом приведены по моменту отправления из аэропортов, независимо от принадлежности воздушного судна, занимающегося авиаперевозками, характеризуют деятельность аэропортов.

**Грузооборот и пассажирооборот на воздушном транспорте** определены только по перевозкам транспортной авиации, то есть без учета перевозок авиацией, применяемой в отраслях экономики. Включают объемы работы по перевозкам, выполненным авиапредприятиями, характеризуют деятельность авиаперевозчиков.

**Протяженность сети путей сообщения** - суммарная протяженность в километрах участков путей транспортного сообщения. Определяется на дату путем суммирования длин отдельных участков, образующих сеть.

**Коэффициент технической готовности** определяется как отношение автомобиле-дней пребывания подвижного состава в работе и в простое в технически-исправном состоянии к автомобиле-дням пребывания его в хозяйстве.

**Коэффициент использования парка автомобилей** определяется как отношение автомобиле-дней пребывания подвижного состава в работе к автомобиле-дням пребывания его в хозяйстве.

**СВЯЗЬ**

**17**

---

Основные показатели связи общего пользования в 1940-1995 гг. ....	317	Основные показатели развития телефонной связи общего пользования и подвижной связи .....	320
Основные показатели связи общего пользования в 2000-2009 гг. ....	317	Число квартирных телефонных аппаратов сети общего пользования или имеющих на нее выход на 1 000 человек населения по городам и районам .....	322
Число организаций и отделений связи, производящих телеграфные операции и предоставляющие междугородные и международные телефонные соединения .....	318	Охват населения телевизионным вещанием .....	323
Доходы от услуг связи .....	318	Основные показатели развития звукового проводного вещания .....	323
Доходы от услуг связи населению .....	318	Обеспечение населения приемом программ проводного вещания .....	323
Структура доходов от услуг связи по видам .....	319	Охват населения государственными радиовещательными программами в 2009 г. ....	323
Подписка на периодические издания .....	319	Методологические пояснения .....	324
Основные показатели развития почтовой связи .....	319		

В разделе представлены данные о деятельности организаций, оказывающих услуги связи. Содержатся показатели о развитии междугородной и международной связи общего пользования, почтовой и местной телефонной связи, подвижной связи, звукового проводного вещания. Публикуются данные об охвате населения теле- и радиовещанием. Показатели с 2005 г. приведены по сведениям Минкомсвязи России.

Более подробная информация о состоянии связи помещена в сборнике Комистата «Транспорт и связь Республики Коми. 2008».

### Основные показатели связи общего пользования в 1940-1995 гг.

	1940	1950	1960	1970	1980	1985	1990	1995
Отправлено (исходящий платный обмен):								
письменной корреспонденции, млн	4,8	9,0	19,5	39,7	49,0	46,0	43,2	14,2
печатных изданий, млн	6,8	8,1	26,3	47,4	58,3	76,2	98,5	36,5
посылок, тыс	99	185	496	1052	1812	1712	2336	221
почтовых переводов денежных средств и выплат пенсий, тыс	...	...	...	3155	3813	4020	4227	2767
телеграмм, млн	...	...	...	2,8	4,3	3,6	3,8	1,0
Число телефонных аппаратов (включая таксофоны) телефонной сети общего пользования или имеющих на нее выход на 1 000 человек населения (на конец года) - всего, шт								
	...	...	...	36,8	78,9	98,4	177,2	208,2
Число телевизионных станций (на конец года), шт								
	...	...	...	...	...	...	76	82
Число основных радиотрансляционных точек (на конец года), тыс								
в том числе в сельской местности	9,4	30,0	117,4	245,5	459,5	572,4	736,1	376,6
	0,3	16,0	52,9	70,5	80,7	90,2	107,7	74,5

### Основные показатели связи общего пользования в 2000-2009 гг.

	2000	2003	2004	2005	2006	2007	2008	2009
Отправлено (исходящий платный обмен):								
письменной корреспонденции, млн	8,9	9,4	9,4	10,0	11,6	13,2	13,6	14,3
печатных изданий, млн	21,7	20,7	20,6	18,7	18,5	16,5	15,4	13,0
посылок, тыс	85,7	94,8	98,0	107,7	133,5	166,0	184,0	195,4
почтовых переводов денежных средств и выплат пенсий, тыс	2488	2500	2689	3999	4707	5191	5527	5404
телеграмм, млн	0,6	0,5	0,4	0,3	0,2	0,1	0,1	0,1
Обработано международных телеграмм (исходящих платных), тыс шт	...	22,5	19,1	14,8	9,8	6,4	3,5	2,8
Исходящие междугородные, внутризональные и международные телефонные соединения сети фиксированной связи, тыс часов								
	1,2	2,3	2,8	8,1	...	3,8	3,7	3,3
Число исходящих почтовых отправлений экспресс-почты (услуги EMS), ед:								
внутренних	...	4545	5109	6297	8549	14743	19086	20285
международных	...	584	249	323	318	415	519	491
Число телефонных аппаратов (включая таксофоны) телефонной сети общего пользования или имеющих на нее выход на 1 000 человек населения (на конец года) - всего, шт								
	286,2	329,3	335,9	347,6	354,3	361,6	364,1	368,7
Число подключенных терминалов сотовой подвижной связи на 1 000 человек населения (на конец года), шт								
	7,6	124,6	343,9	759,0	1090,	1338,	1495,	1625,
	7,6	124,6	343,9	759,0	7	9	4	1
Число телевизионных станций (на конец года), шт								
	77	77	78	77	77	76	76	...
Число основных радиотрансляционных точек (на конец года), тыс								
в том числе в сельской местности	163,2	147,3	134,6	116,0	94,2	71,7	57,7	45,3
	43,5	39,5	36,3	32,2	26,5	21,2	16,9	13,1

## Число организаций и отделений связи, производящих телеграфные операции и предоставляющие междугородные и международные телефонные соединения

(на конец года)

	1990	1995	2000	2003	2004	2005	2006	2007	2008	2009
Число организаций и отделений связи, производящих телеграфные операции - всего, ед	477	378	341	335	339	324	313	330	376	371
в том числе оборудованных телеграфными аппаратами	190	130	99	94	89	66	63	53	41	41
в процентах к общему числу	39,8	34,4	29,0	28,1	26,3	20,4	20,1	16,1	10,9	11,1
Число организаций и отделений связи, производящих телеграфные операции в сельских населенных пунктах, ед	321	285	267	260	260	246	252	242	269	266
в том числе оборудованных телеграфными аппаратами	62	53	37	33	31	20	19	18	14	14
в процентах к общему числу	19,3	18,6	13,9	12,7	11,9	8,1	7,5	7,4	5,2	5,3
Число переговорных пунктов междугородной телефонной связи, ед	469	365	329	318	332	319	304	307	372	363
в том числе в сельских населенных пунктах	315	276	258	246	259	244	242	257	269	266

## Доходы от услуг связи <sup>1)</sup>

(в фактически действовавших ценах; миллионов рублей; 1995 г. - млрд рублей)

	1995	2000	2003	2004	2005	2006	2007	2008	2009
<b>Связь - всего</b>	<b>260,8</b>	<b>826,8</b>	<b>2436,9</b>	<b>3347,6</b>	<b>4003,2</b>	<b>5497,0</b>	<b>6526,9</b>	<b>7394,1</b>	<b>7983,3</b>
из нее:									
почтовая и спецсвязь	45,8	101,6	234,6	301,3	336,9	425,1	472,8	597,3	692,5
документальная	12,0	21,8	49,5	109,6	170,6	343,9	479,2	692,3	917,4
междугородная и международная телефонная	91,6	370,6	671,4	731,3	732,5	902,8	910,0	902,7	897,9
местная телефонная	90,4	274,8	658,3	812,6	892,0	1033,4	1163,8	1181,9	1221,4
предоставленная с таксофонов <sup>2)</sup>	...	...	10,5	9,7	6,5	0,3	0,1	0,4	0,9
проводное вещание	8,5	17,4	23,4	30,0	33,5	42,5	46,3	50,4	50,5
радиосвязь, радиовещание, телевидение и спутниковая связь	11,6	36,9	79,4	136,6	178,9	262,4	309,0	395,8	408,6
подвижная	...	...	583,4	943,8	1304,6	2024,5	2448,6	2851,3	2968,8
новые услуги электросвязи	...	...	126,3	272,7	347,7	462,2	697,1	721,9	825,4

<sup>1)</sup> Здесь и далее данные о доходах связи с 2005 г. показаны с учетом доходов организаций всех видов экономической деятельности, имевших лицензии на право предоставления услуг связи.

<sup>2)</sup> До 2003 г. доходы от работы междугородных таксофонов включены в доходы, полученные от междугородной и международной телефонной связи, от местных таксофонов - от городской и сельской телефонной связи.

## Доходы от услуг связи населению

(в фактически действовавших ценах; миллионов рублей)

	1990	1995	2000	2003	2004	2005	2006	2007	2008	2009
<b>Связь - всего</b>	<b>31</b>	<b>95853</b>	<b>402,5</b>	<b>1350,9</b>	<b>1847,1</b>	<b>2263,4</b>	<b>3170,4</b>	<b>3636,7</b>	<b>4119,6</b>	<b>4546,0</b>
из нее:										
почтовая	12	25140	59,3	110,1	124,2	113,7	128,4	156,6	202,7	219,8
документальная	3	2698	8,4	32,0	44,6	63,1	112,4	153,7	295,5	506,3
междугородная и международная телефонная	9	34677	153,4	329,7	381,5	376,3	390,4	406,5	394,0	364,9
местная телефонная	5	26405	163,5	406,1	491,7	593,1	647,3	718,3	689,6	716,0
предоставленная с таксофонов <sup>1)</sup>	...	...	...	9,3	5,4	2,9	0,3	0,1	0,4	0,9
проводное вещание	2	6268	13,2	18,9	24,3	26,8	31,3	36,5	38,3	38,7
радиосвязь, радиовещание, телевидение и спутниковая связь	-	662	4,6	0,2	9,9	36,5	82,5	65,7	83,8	93,6
подвижная	...	...	...	444,7	765,4	1050,9	1777,7	2099,4	2415,4	2605,8

<sup>1)</sup> До 2003 г. доходы от работы междугородных таксофонов включены в доходы, полученные от междугородной и международной телефонной связи, от местных таксофонов - от городской и сельской телефонной связи.

Общий объем услуг связи, оказанных традиционными операторами связи, за 2009 г. в текущих ценах (без НДС) составил 3,6 миллиарда рублей, в том числе населению - 1,7 миллиарда рублей.

**Структура доходов от услуг связи по видам**

(в процентах к итогу)

	Всего					В том числе населению				
	2005	2006	2007	2008	2009	2005	2006	2007	2008	2009
<b>Связь - всего</b>	<b>100</b>	<b>100</b>	<b>100</b>	<b>100</b>	<b>100</b>	<b>100</b>	<b>100</b>	<b>100</b>	<b>100</b>	<b>100</b>
из нее:										
почтовая	8,4	7,3	7,3	8,1	8,7	5,0	3,7	4,3	4,9	4,8
документальная	4,3	6,9	7,4	9,4	11,5	2,8	2,7	4,2	7,2	11,1
междугородная и международная телефонная	18,3	15,7	13,9	12,2	11,3	16,6	11,9	11,2	9,6	8,0
местная телефонная	22,3	17,7	17,8	16,0	15,3	26,2	18,6	19,8	16,8	15,8
проводное вещание	0,8	0,7	0,7	0,7	0,6	1,2	0,9	1,0	0,9	0,9
радиосвязь, радиовещание, телевидение и спутниковая связь	4,5	3,8	4,7	5,3	5,1	1,6	1,4	1,8	2,0	2,1
подвижная	32,6	40,6	37,5	38,5	37,2	46,4	60,9	57,7	58,6	57,3
новые услуги электросвязи	8,7	8,4	10,7	9,8	10,3	...	...	...	...	...

**Подписка на периодические издания <sup>1)</sup>**

(на 1 января; тысяч экземпляров)

	1990	1995	2000	2003	2004	2005	2006	2007	2008	2009	2010
<b>Периодические издания - всего</b>	<b>2925</b>	<b>478</b>	<b>266</b>	<b>279</b>	<b>276</b>	<b>271</b>	<b>281</b>	<b>250</b>	<b>252</b>	<b>225</b>	<b>226</b>
в том числе:											
газеты - всего	1209	327	212	217	213	209	221	196	204	179	191
из них:											
центральные российские	754	132	63	80	83	83	81	95	110	92	108
местные российские	431	194	149	137	130	126	140	101	94	87	83
журналы - всего	1657	149	52	61	62	61	59	54	48	46	35
из них:											
центральные российские	1471	136	43	56	57	56	55	50	45	43	32
местные российские	39	13	9	5	5	4	4	4	3	3	3
книги	59	2	2	1	1	1	1	0,3	0,3	-	-

<sup>1)</sup> По подписке, оформленной Управлением федеральной почтовой связи Республики Коми - филиалом ФГУП "Почта России". Кроме Управления федеральной почтовой связи Республики Коми оформлением подписки на периодические издания занимается Агентство Республики Коми по печати и массовым коммуникациям.

**Основные показатели развития почтовой связи**

(на конец года)

	1990	1995	2000	2003	2004	2005	2006	2007	2008	2009
Число доставочных участков почтовой связи:	1184	918	819	833	840	839	838	839	832	830
в городской местности	594	356	280	290	297	296	295	296	295	295
в сельской местности	590	562	539	543	543	543	543	543	537	535
Число почтообработывающих машин, шт	89	82	39	38	31	30	58	36	37	44
Число погрузочно-разгрузочных и транспортных средств:										
транспортеры и конвейеры всех типов	202	195	130	124	117	108	108	93	93	89
автомобили для перевозки почты	181	150	149	157	159	160	184	179	178	179
Число почтовых ящиков - всего, шт	2948	2559	2098	2122	2113	2096	2083	2084	2076	2072
в том числе:										
в городской местности	1161	973	763	775	768	766	766	767	763	761
в сельской местности	1787	1586	1335	1347	1345	1330	1317	1317	1313	1311
Наличие почтовых ящиков на 10 000 человек населения -										
всего, шт:	23,8	22,6	20,1	21,1	21,2	21,3	21,4	21,5	21,7	21,8
в городской местности	12,3	11,4	9,7	10,2	10,2	10,2	10,4	10,5	10,5	10,5
в сельской местности	60,1	56,4	51,7	54,2	55,0	55,3	55,5	56,1	56,7	57,5
Численность почтальонов по доставке почты - всего, чел	1254	806	724	750	769	779	876	889	889	943
в том числе:										
в городской местности	754	394	332	353	367	366	430	433	432	463
в сельской местности	500	412	392	397	402	413	446	456	457	480
Отправлено международной почтовой корреспонденции (исходящий обмен):										
письменной корреспонденции (простой и заказной), т	...	...	...	9,2	9,6	9,5	7,6	6,9	6,4	6,7
посылок, шт	...	...	...	359	524	527	617	704	804	1048
почтовых переводов денежных средств, тыс ед	...	...	...	24,5	20,1	18,4	20,2	25,5	28,2	28,8

В 2009 г. воздушным транспортом перевезено 112 тонн почты (в 2008 г. - 156,4 тонны).



## Основные показатели развития телефонной связи общего пользования и подвижной связи

(на конец года)

	1990	1995	2000	2003	2004	2005	2006	2007	2008	2009
<b>Число телефонных станций местной телефонной сети, ед</b>	357	379	454	478	474	457	427	450	465	511
в том числе:										
городской местности	72	78	144	163	167	141	124	146	165	213
сельской местности	285	301	310	315	307	316	303	304	300	298
<b>Общая монтированная емкость телефонных станций, тыс номеров</b>	175,5	203,6	318,2	355,8	364,3	375,5	372,5	374,4	373,6	382,7
в том числе:										
городской местности	130,7	150,6	261,7	295,5	303,5	313,2	310,5	311,9	310,9	320,0
сельской местности	44,8	53,0	56,5	60,3	60,8	62,4	62,0	62,5	62,7	62,7
<b>Удельный вес монтированной емкости электронных и квазиэлектронных станций в общей монтированной емкости автоматических телефонных станций, процентов:</b>										
городской местности	-	3,7	50,0	68,4	80,7	87,7	90,1	90,0	92,1	92,3
сельской местности	-	-	7,1	18,1	34,4	39,8	40,1	46,5	52,5	52,9
<b>Емкость автоматических междугородных станций <sup>1)</sup>, каналов</b>	2172	6234	4791	5449	5250	6912	6430	7500	14791	10560
<b>Протяженность междугородных телефонных каналов <sup>2)</sup>, тыс канало-километров</b>	261	277	1238	2581	3574	4532	11539	32224	35345	48732
<b>Число телефонных аппаратов (включая таксофоны) телефонной сети общего пользования или имеющих на нее выход - всего, тыс шт</b>	219,8	235,8	298,4	331,2	334,7	342,3	345,3	350,1	349,0	350,7
из них основные	202,1	223,7	289,5	317,6	326,2	335,6	339,0	343,0	344,4	347,5
в том числе:										
городской местности	174,8	186,5	246,9	277,0	279,3	285,7	288,4	291,7	290,4	292,1
из них основные	160,6	176,3	239,1	264,6	272,0	280,2	283,0	286,3	287,0	289,2
сельской местности	45,0	49,3	51,5	54,2	55,4	56,6	57,1	58,4	58,6	58,7
из них основные	41,5	47,4	50,4	53,1	54,2	55,4	56,0	56,6	57,3	58,3
<b>Удельный вес основных телефонных аппаратов, имеющих выход на автоматическую междугородную телефонную станцию, в общем числе основных телефонных аппаратов, процентов:</b>	81	90	96	97	98	96	96	93	95	95
городской местности	92	95	97	98	98	98	96	93	95	95
сельской местности	47	75	90	96	97	88	98	97	97	97

(окончание)

	1990	1995	2000	2003	2004	2005	2006	2007	2008	2009
Из общего числа телефонных аппаратов телефонной сети общего пользования или имеющих на нее выход:										
число квартирных телефонных аппаратов - всего, тыс шт	130,6	163,8	238,6	268,0	273,3	273,1	272,1	271,6	272,2	272,0
из них основные	129,6	162,4	236,8	261,9	270,2	272,0	271,1	270,5	271,3	271,1
в том числе:										
городской местности	104,0	127,2	195,7	222,8	226,9	226,2	224,6	224,1	224,1	223,7
из них основные	103,3	126,1	194,1	216,9	223,9	225,3	223,7	223,1	223,2	222,8
сельской местности	26,6	36,6	42,9	45,2	46,4	46,9	47,5	47,5	48,1	48,3
из них основные	26,3	36,3	42,7	45,0	46,2	46,7	47,4	47,4	48,1	48,3
число таксофонов местной телефонной сети (включая универсальные междугородно-городские и междугородно-сельские) - всего, шт	2698	1673	1503	1123	901	654	607	1500	1280	1000
в том числе:										
городской местности	2427	1512	1347	976	765	525	486	728	438	252
сельской местности	271	161	156	147	136	129	121	772	842	748
Число междугородных (международных) таксофонов, ед	370	370	298	123	44	21	-	-	-	-
Число подключенных к сетям абонентских терминалов сотовой подвижной связи, тыс	...	...	7,8	125,3	342,7	747,6	1063,1	1296,3	1433,4	1545,8

<sup>1)</sup> Включая оборудование автоматической зонавой телефонной связи. С 2005 г. - по всем операторам связи.

<sup>2)</sup> С 2005 г. - по всем операторам связи.

Все исходящие междугородные телефонные каналы на конец 2009 г. оснащены автоматической аппаратурой.

За 2009 г. удовлетворено 17,1 тысячи заявлений на установку квартирных телефонных аппаратов, в том числе от льготных категорий граждан - 94, инвалидов и участников Великой Отечественной войны - 4; число неудовлетворенных заявлений на начало 2010 г. составило 5,1 тысячи, из них 288 - от льготных категорий граждан.

В сельской местности не имели телефонной связи 8 % объектов социальной сферы. Не имели ни одного телефона 12 % сельских малонаселенных пунктов.

### Число квартирных телефонных аппаратов сети общего пользования или имеющих на нее выход на 1 000 человек населения по городам и районам

(на конец года; штук)

	1990	1995	2000	2003	2004	2005	2006	2007	2008 <sup>1)</sup>	2009 <sup>1)</sup>
<b>Городская местность</b>										
<b>Республика Коми</b>	<b>110</b>	<b>149</b>	<b>249</b>	<b>294</b>	<b>302</b>	<b>304</b>	<b>305</b>	<b>306</b>	<b>308</b>	<b>309</b>
Сыктывкар	89	139	227	269	287	293	295	298	298	296
Воркута	147	195	266	303	311	312	305	293	203	215
Вуктыл	76	140	321	338	354	361	370	376	348	358
Инта	135	176	278	429	371	318	328	324	324	335
Печора	109	145	278	302	316	314	314	317	323	331
Сосногорск	153	187	236	298	306	323	269	317	324	328
Усинск	36	63	183	302	307	309	311	318	321	325
Ухта	98	130	311	321	326	334	339	341	327	328
районы										
Ижемский	177	-	-	-	-	-	-	-	-	-
Княжпогостский	110	113	150	187	197	203	208	217	227	236
Койгородский	98	-	-	-	-	-	-	-	-	-
Сыктывдинский	105	-	-	-	-	-	-	-	-	-
Троицко-Печорский	151	217	246	258	277	282	281	285	295	302
Удорский	53	97	170	188	205	225	235	240	249	260
Усть-Вымский	82	105	155	191	200	199	130	211	216	218
<b>Сельская местность</b>										
<b>Республика Коми</b>	<b>90</b>	<b>130</b>	<b>166</b>	<b>182</b>	<b>190</b>	<b>195</b>	<b>200</b>	<b>202</b>	<b>208</b>	<b>212</b>
Воркута	306	200	113	131	146	133	145	194	243	286
Вуктыл	93	159	236	271	284	291	295	303	308	306
Инта	65	124	151	153	160	168	172	174	180	177
Печора	133	189	202	215	218	238	236	236	244	246
Сосногорск	89	117	152	168	159	161	166	167	166	167
Усинск	100	158	200	221	222	223	232	232	246	248
Ухта	157	164	118	115	140	148	150	149	155	161
районы										
Ижемский	97	147	171	179	185	192	196	201	205	208
Княжпогостский	116	142	166	184	192	192	198	200	200	201
Койгородский	122	140	191	222	247	264	280	281	286	291
Корткеросский	74	103	165	181	187	189	190	194	200	206
Прилузский	70	143	187	204	215	223	230	233	240	246
Сыктывдинский	85	109	133	164	177	181	180	177	172	172
Сысольский	84	138	180	201	213	217	227	227	232	237
Троицко-Печорский	73	128	158	169	174	177	186	196	201	207
Удорский	86	112	163	168	170	169	179	178	184	188
Усть-Вымский	78	144	199	229	235	244	247	251	254	265
Усть-Куломский	61	92	118	124	130	132	138	140	156	160
Усть-Цилемский	143	168	207	224	230	235	241	244	250	259

<sup>1)</sup> По республике - по всем операторам связи, по городам и районам - по традиционным операторам связи.

**Охват населения телевизионным вещанием**

(на конец года; в процентах к итогу)

	1990	1995	2000	2003	2004	2005	2006	2007	2008 <sup>1)</sup>	2009 <sup>1)</sup>
<b>Все население</b>	<b>100</b>	<b>100</b>	<b>100</b>	<b>100</b>	<b>100</b>	<b>100</b>	<b>100</b>	<b>100</b>	<b>100</b>	<b>100</b>
в том числе:										
имеют возможность принимать телевизионные программы	99,2	99,9	99,7	99,7	99,2	99,1	99,5	99,2	98,3	98,3

<sup>1)</sup> По данным Минкомсвязи России.**Основные показатели развития звукового проводного вещания**

(на конец года)

	1980	1985	1990	1995	2000	2003	2004	2005	2006	2007	2008	2009
<b>Число основных радиотрансляционных точек - всего, тыс ед</b>	459,5	572,4	736,1	376,6	163,2	147,3	134,6	116,0	94,2	71,7	57,7	45,3
в том числе:												
в городской местности	378,8	482,2	628,4	302,1	119,7	107,8	98,2	83,8	67,7	50,5	40,8	32,2
в сельской местности	80,7	90,2	107,7	74,5	43,5	39,5	36,3	32,2	26,5	21,2	16,9	13,1
<b>Удельный вес многопрограммных основных радиотрансляционных точек</b>												
в их общем числе, процентов	...	...	91,1	91,7	90,2	90,8	90,6	89,5	88,9	89,9	81,9	90,9
в том числе в сельской местности	...	...	45,6	58,8	63,1	65,5	65,2	65,7	65,3	65,5	65,0	69,1

**Обеспечение населения приемом программ проводного вещания**

(на конец года)

	1990	1995	2000	2005	2006	2007	2008	2009
<b>Число населенных пунктов, имеющих сеть звукового проводного вещания, ед</b>	763	705	485	381	340	319	309	271
в том числе в сельской местности	...	...	...	...	309	289	283	246

**Охват населения государственными радиовещательными программами в 2009 г.**

(на конец года; в процентах от общей численности населения)

	Все население
<b>Имеют возможность принимать государственные радиовещательные программы:</b>	
"Радио России"	90,4
"Маяк"	85,9

## МЕТОДОЛОГИЧЕСКИЕ ПОЯСНЕНИЯ

**Сеть связи** - это совокупность организаций, пунктов связи, в которых происходит прием (ввод), выдача (вывод) и распределение (коммутация, сортировка) сообщений (информации), и линий или каналов связи, обеспечивающих передачу сообщений (информации) между пунктами сети. В зависимости от вида связи различают сеть почтовой связи - совокупность объектов почтовой связи и почтовых маршрутов и сеть электросвязи - технические системы, обеспечивающие один или несколько видов передач: телефонную, телеграфную, факсимильную, передачу данных, обмен информацией между ЭВМ, телевизионное, звуковое и иные виды радио- и проводного вещания.

**Сеть связи общего пользования** - составная часть взаимосвязанной сети связи, открытая для пользования всем физическим и юридическим лицам, в услугах которой этим лицам не может быть отказано.

Ведомственная связь предназначена для внутри-производственных и технологических целей.

**Услуги связи** - продукт деятельности по приему, обработке, передаче и доставке почтовых отправлений или сообщений электросвязи.

**Доходы от услуг связи** - доходы от оказанных в отчетном периоде услуг связи: денежная наличность, поступившая в кассы организаций, и сумма, начисленная за оказанные услуги. В доходы от новых услуг электросвязи включены доходы от присоединения и пропуска трафика, от услуг интеллектуальных сетей и другие.

**Оператор связи** - юридическое лицо, оказывающее услуги связи на основании лицензии.

**Традиционный оператор связи** - оператор связи, созданный на базе государственных организаций связи в результате приватизации и реорганизации.

**Новый оператор связи** - юридическое лицо, получившее лицензию на оказание услуг связи после 1990 г., при этом ранее не оказывавшее услуги связи на сети общего пользования.

Средства связи республики подразделяются на средства связи общего пользования и ведомственные.

**Электрическая связь** - передача и прием знаков, сигналов, письменного текста, изображений и звуков или сообщений любого рода по проводной, радио-, оптической или другим электромагнитным системам. Включает сети и средства, обеспечивающие телефонную, телеграфную, факсимильную связь, передачу данных и других видов документальных сообщений (включая обмен информацией между ЭВМ), а также телевизионное, звуковое и иные виды радио- и проводного вещания.

**Почтовая связь** - прием, обработка, перевозка и доставка почтовых отправлений, а также экспедирование, доставка и распространение периодической печати.

**Подвижная электросвязь** - совокупность технических средств (радиооборудование, коммуникационное оборудование, соединительные линии и сооружения), с помощью которых можно предоставить подвижным абонентам связь между собой и с абонентами телефонной сети общего пользования.

**Сотовая связь** - мобильная система радио-телефонной связи. Принцип действия этой системы заключается в том, что принимающие станции с выходом на АТС подобно пчелиным сотам покрывают город (район). По мере перемещения владельца сотового радиотелефона он автоматически переключается с одной станции на другую.

**Основные телефонные аппараты** - телефонные аппараты, занимающие самостоятельные номера на городской телефонной станции, в том числе спаренные телефонные аппараты, предназначенные для общего пользования. Телефонные аппараты сети "Искра" в этом показателе не отражаются.

**Таксофоны универсальные** - таксофоны, с которых осуществляются как междугородные и междугородные, так и местные телефонные соединения.

**Квартирные телефонные аппараты** - телефонные аппараты, установленные в квартирах (жилых домах), в том числе основные.

**ИНФОРМАЦИОННЫЕ  
И КОММУНИКАЦИОННЫЕ  
ТЕХНОЛОГИИ**

**18**

Основные показатели использования информационных и коммуникационных технологий в организациях .....	327	Число организаций, использовавших специальные программные средства .....	332
Распределение организаций по удельному весу численности работников, использовавших персональные компьютеры .....	327	Число организаций, использовавших сеть Интернет для связи с поставщиками и потребителями товаров (работ, услуг) .....	332
Число организаций, использовавших вычислительную технику, по видам экономической деятельности .....	328	Число организаций, использовавших сеть Интернет для связи с поставщиками и потребителями товаров (работ, услуг), по видам экономической деятельности .....	333
Число организаций, использовавших глобальные информационные сети, по видам экономической деятельности .....	329	Распределение затрат организаций на информационные и коммуникационные технологии по видам .....	333
Число организаций, использовавших вычислительную технику и глобальные информационные сети, по видам экономической деятельности в 2009 г. ....	330	Затраты организаций на информационные и коммуникационные технологии в организациях по видам экономической деятельности в 2009 г. ....	334
Персональные компьютеры в организациях ...	331	Распределение домашних хозяйств по возможности пользоваться услугами сети Интернет в 2009 г. ....	335
Число персональных компьютеров на 100 работников организаций соответствующего вида экономической деятельности .....	331	Методологические пояснения .....	335

Раздел содержит статистическую информацию о масштабах распространения и направлениях использования информационных и коммуникационных технологий организациями практически всех видов экономической деятельности (по кругу обследованных организаций; без субъектов малого предпринимательства).

### Основные показатели использования информационных и коммуникационных технологий в организациях

	Всего, ед						В процентах от общего числа обследованных организаций					
	2004	2005	2006	2007	2008	2009	2004	2005	2006	2007	2008	2009
<b>Число обследованных организаций -</b>												
всего	<b>1089</b>	<b>1138</b>	<b>1604</b>	<b>2221</b>	<b>2232</b>	<b>2214</b>	<b>100</b>	<b>100</b>	<b>100</b>	<b>100</b>	<b>100</b>	<b>100</b>
из них:												
использовали												
персональные компьютеры	987	1070	1479	1835	1808	1782	90,6	94,0	92,2	82,6	81,0	80,5
ЭВМ других типов	77	107	198	304	337	355	7,1	9,4	12,3	13,7	15,1	16,0
локальные вычислительные сети	540	622	1067	1244	1228	1187	49,6	54,7	66,5	56,0	55,0	53,6
электронную почту	555	642	1131	1451	1478	1489	51,0	56,4	70,5	65,3	66,2	67,3
глобальные информационные сети	603	721	1080	1402	1453	1464	55,4	63,4	67,3	63,1	65,1	66,1
из них сеть Интернет	546	674	1041	1383	1428	1451	50,1	59,2	64,9	62,3	64,0	65,5
имели веб-сайты в Интернете	141	130	255	300	346	330	12,9	11,4	15,9	13,5	15,5	14,9

### Распределение организаций по удельному весу численности работников, использовавших персональные компьютеры (в процентах от общего числа обследованных организаций)

	2004	2005	2006	2007	2008	2009
Организации с удельным весом численности работников, использовавших персональные компьютеры, процентов:						
менее 10	28,4	24,7	24,8	21,3	15,2	14,6
10-29	21,6	24,0	17,3	16,2	15,1	14,0
30-49	9,9	9,1	7,8	7,3	6,5	6,3
50-69	9,2	10,5	8,5	7,6	8,3	8,2
70-100	21,5	25,7	33,8	30,2	35,9	37,4
не использовали	9,4	6,0	7,8	17,4	19,0	19,5



**Число организаций, использовавших вычислительную технику,  
по видам экономической деятельности**

	Организации, использовавшие											
	персональные компьютеры				ЭВМ других типов				локальные вычислительные сети			
	2006	2007	2008	2009	2006	2007	2008	2009	2006	2007	2008	2009
<b>Всего, ед</b>	<b>1479</b>	<b>1835</b>	<b>1808</b>	<b>1782</b>	<b>198</b>	<b>304</b>	<b>337</b>	<b>355</b>	<b>1067</b>	<b>1244</b>	<b>1228</b>	<b>1187</b>
Сельское и лесное хозяйство	58	60	60	50	5	4	7	7	45	37	39	31
Рыболовство и рыбоводство	-	2	1	1	-	-	-	-	-	2	1	1
Добыча полезных ископаемых	40	43	41	47	10	13	12	14	40	41	36	39
Обрабатывающие производства	107	110	102	98	14	18	18	22	81	80	80	78
Производство пищевых продуктов, включая напитки	19	22	19	15	2	5	3	4	14	16	13	12
Текстильное и швейное производство	8	5	3	2	2	2	1	1	3	3	2	1
Производство кожи, изделий из кожи и производство обуви	1	-	-	1	-	-	-	-	-	-	-	-
Обработка древесины и производство изделий из дерева, кроме производства мебели	16	17	19	16	1	1	3	3	13	10	15	14
Целлюлозно-бумажное производство; издательская и полиграфическая деятельность	37	41	38	38	5	5	6	7	28	29	28	27
Производство нефтепродуктов	1	2	1	1	-	-	-	-	1	1	1	1
Производство резиновых и пластмассовых изделий	-	-	1	1	-	-	-	-	-	-	1	1
Производство прочих неметаллических минеральных продуктов	7	7	8	10	-	1	2	1	7	7	8	9
Металлургическое производство и производство готовых металлических изделий	7	5	4	3	-	1	1	1	6	5	3	3
Производство машин и оборудования	5	4	3	5	-	-	-	2	4	4	3	4
Производство электрооборудования, электронного и оптического оборудования	2	3	2	2	1	1	1	-	2	2	2	2
Производство транспортных средств и оборудования	1	1	1	1	1	-	-	-	1	-	1	1
Прочие производства	3	3	3	4	2	2	1	3	2	3	3	3
Производство и распределение электроэнергии, газа и воды	41	50	61	60	7	13	13	13	29	42	49	48
Строительство	53	56	58	58	6	14	16	15	43	42	42	46
Оптовая и розничная торговля; ремонт автотранспортных средств, мотоциклов, бытовых изделий и предметов личного пользования	165	162	101	91	14	21	16	16	102	91	66	58
Гостиницы и рестораны	17	17	17	16	1	2	1	1	7	8	9	9
Транспорт и связь	86	85	97	87	25	21	27	27	73	71	78	75
Финансовая деятельность	35	56	59	63	11	22	27	27	35	43	49	55
Операции с недвижимым имуществом, аренда и предоставление услуг	215	269	248	264	36	39	39	43	160	172	153	146
Научные исследования и разработки	18	19	17	17	2	2	2	3	15	15	14	15
Государственное управление и обеспечение военной безопасности; обязательное социальное обеспечение	468	535	542	495	49	95	104	104	313	393	406	368
Высшее профессиональное образование	16	19	21	19	4	4	11	9	13	15	17	17
Здравоохранение и предоставление социальных услуг	134	227	231	230	13	25	32	37	98	158	151	148
Предоставление прочих коммунальных, социальных и персональных услуг	44	144	169	203	3	13	14	20	28	49	52	68

**Число организаций, использовавших глобальные информационные сети,  
по видам экономической деятельности**

	Организации, использовавшие глобальные информационные сети				Из них сеть Интернет				Организации, имевшие веб-сайт			
	2006	2007	2008	2009	2006	2007	2008	2009	2006	2007	2008	2009
<b>Всего, ед</b>	<b>1080</b>	<b>1402</b>	<b>1453</b>	<b>1464</b>	<b>1041</b>	<b>1383</b>	<b>1428</b>	<b>1451</b>	<b>255</b>	<b>300</b>	<b>346</b>	<b>330</b>
Сельское и лесное хозяйство	48	55	56	47	48	55	56	47	3	5	5	7
Рыболовство и рыбоводство	-	2	1	1	-	2	1	1	-	-	-	-
Добыча полезных ископаемых	37	43	40	43	37	43	40	43	7	10	8	8
Обрабатывающие производства	85	98	92	94	84	98	92	94	28	33	29	22
Производство пищевых продуктов, включая напитки	13	18	16	14	13	18	16	14	4	4	6	3
Текстильное и швейное производство	5	5	3	2	5	5	3	2	1	2	2	1
Производство кожи, изделий из кожи и производство обуви	-	-	-	1	-	-	-	1	-	-	-	-
Обработка древесины и производство изделий из дерева, кроме производства мебели	11	14	15	15	11	14	15	15	4	7	3	3
Целлюлозно-бумажное производство; издательская и полиграфическая деятельность	34	39	37	37	34	39	37	37	11	12	8	8
Производство нефтепродуктов	1	2	1	1	1	2	1	1	1	1	1	1
Производство резиновых и пластмассовых изделий	-	-	1	1	-	-	1	1	-	-	1	-
Производство прочих неметаллических минеральных продуктов	6	7	8	10	6	7	8	10	2	1	2	1
Металлургическое производство и производство готовых металлических изделий	5	4	3	3	5	4	3	3	2	3	3	3
Производство машин и оборудования	5	4	3	5	4	4	3	5	2	1	1	-
Производство электрооборудования, электронного и оптического оборудования	2	2	2	2	2	2	2	2	-	1	1	1
Прочие производства	3	3	3	4	3	3	3	4	1	1	1	1
Производство и распределение электроэнергии, газа и воды	33	48	56	56	33	48	56	56	11	12	14	11
Строительство	43	50	52	55	43	50	51	54	10	5	10	10
Оптовая и розничная торговля; ремонт автотранспортных средств, мотоциклов, бытовых изделий и предметов личного пользования	124	129	91	84	121	128	91	84	28	20	19	14
Гостиницы и рестораны	7	13	13	15	7	13	13	15	3	5	5	3
Транспорт и связь	73	77	87	80	71	74	85	78	19	20	22	20
Финансовая деятельность	35	52	57	62	35	51	56	61	15	20	28	31
Операции с недвижимым имуществом, аренда и предоставление услуг	159	202	191	203	159	202	191	202	38	52	49	45
Научные исследования и разработки	15	17	16	16	15	17	16	16	8	9	9	9
Государственное управление и обеспечение военной безопасности; обязательное социальное обеспечение	294	385	441	420	263	373	423	414	61	76	100	101
Высшее профессиональное образование	15	19	21	19	15	19	21	19	10	11	16	16
Здравоохранение и предоставление социальных услуг	95	161	162	168	94	161	160	168	11	14	16	18
Предоставление прочих коммунальных, социальных и персональных услуг	32	68	93	117	31	66	92	115	11	17	25	24

### Число организаций, использовавших вычислительную технику и глобальные информационные сети, по видам экономической деятельности в 2009 г.

(в процентах от общего числа обследованных организаций соответствующего вида деятельности)

	Организации, использовавшие					
	персональные компьютеры	ЭВМ других типов	локальные вычислительные сети	глобальные информационные сети	из них сеть Интернет	веб-сайт
<b>Всего</b>	<b>80,5</b>	<b>16,0</b>	<b>53,6</b>	<b>66,1</b>	<b>65,5</b>	<b>14,9</b>
Сельское и лесное хозяйство	90,9	12,7	56,4	85,5	85,5	12,7
Рыболовство и рыбоводство	100	-	100	100	100	-
Добыча полезных ископаемых	75,8	22,6	62,9	69,4	69,4	12,9
Обрабатывающие производства	89,9	20,2	71,6	86,2	86,2	20,2
Производство пищевых продуктов, включая напитки	93,8	25,0	75,0	87,5	87,5	18,8
Текстильное и швейное производство	66,7	33,3	33,3	66,7	66,7	33,3
Обработка древесины и производство изделий из дерева, кроме производства мебели	84,2	15,8	73,7	78,9	78,9	15,8
Целлюлозно-бумажное производство; издательская и полиграфическая деятельность	90,5	16,7	64,3	88,1	88,1	19,0
Производство нефтепродуктов	100	-	100	100	100	100
Производство резиновых и пластмассовых изделий	100	-	100	100	100	-
Производство прочих неметаллических минеральных продуктов	90,9	9,1	81,8	90,9	90,9	9,1
Металлургическое производство и производство готовых металлических изделий	75,0	25,0	75,0	75,0	75,0	75,0
Производство машин и оборудования	100	40,0	80,0	100	100	-
Производство электрооборудования, электронного и оптического оборудования	100	-	100	100	100	50,0
Производство транспортных средств и оборудования	100	-	100	-	-	-
Прочие производства	100	75,0	75,0	100	100	25,0
Производство и распределение электроэнергии, газа и воды	88,2	19,1	70,6	82,4	82,4	16,2
Строительство	89,2	23,1	70,8	84,6	83,1	15,4
Оптовая и розничная торговля; ремонт автотранспортных средств, мотоциклов, бытовых изделий и предметов личного пользования	82,0	14,4	52,3	75,7	75,7	12,6
Гостиницы и рестораны	94,1	5,9	52,9	88,2	88,2	17,6
Транспорт и связь	92,6	28,7	79,8	85,1	83,0	21,3
Финансовая деятельность	96,9	41,5	84,6	95,4	93,8	47,7
Операции с недвижимым имуществом, аренда и предоставление услуг	47,0	7,7	26,0	36,1	35,9	8,0
Научные исследования и разработки	94,4	16,7	83,3	88,9	88,9	50,0
Государственное управление и обеспечение военной безопасности; обязательное социальное обеспечение	99,2	20,8	73,7	84,2	83,0	20,2
Высшее профессиональное образование	95,0	45,0	85,0	95,0	95,0	80,0
Здравоохранение и предоставление социальных услуг	97,9	15,7	63,0	71,5	71,5	7,7
Предоставление прочих коммунальных, социальных и персональных услуг	80,9	8,0	27,1	46,6	45,8	9,6

**Персональные компьютеры в организациях**

(штук)

	2004	2005	2006	2007	2008	2009
<b>Число персональных компьютеров в обследованных организациях - всего</b>	<b>41471</b>	<b>47905</b>	<b>61616</b>	<b>71061</b>	<b>75908</b>	<b>78105</b>
в том числе:						
в составе локальных вычислительных сетей	30570	36311	45038	52591	59093	61349
имевшие доступ к глобальным информационным сетям	14884	18608	23565	28041	33621	36105
из них к сети Интернет	9184	11197	16148	20485	25975	29122
Поступило персональных компьютеров в отчетном году	6240	8459	10078	11288	9406	7869
Число персональных компьютеров на 100 работников - всего	19	22	25	27	31	34
в том числе с доступом к сети Интернет	4	5	6	8	11	13

**Число персональных компьютеров на 100 работников организаций соответствующего вида экономической деятельности**

(штук)

	Персональные компьютеры - всего				В том числе с доступом к сети Интернет			
	2006	2007	2008	2009	2006	2007	2008	2009
<b>Всего</b>	<b>25</b>	<b>27</b>	<b>31</b>	<b>34</b>	<b>6</b>	<b>8</b>	<b>11</b>	<b>13</b>
Сельское и лесное хозяйство	9	11	15	23	2	3	4	8
Рыболовство и рыбоводство	-	40	41	41	-	11	12	12
Добыча полезных ископаемых	17	19	21	21	6	7	7	8
Обрабатывающие производства	16	18	20	23	8	9	10	12
Производство пищевых продуктов, включая напитки	12	12	14	16	5	6	7	9
Текстильное и швейное производство	12	14	15	19	5	6	9	13
Производство кожи, изделий из кожи и производство обуви	25	-	-	28	-	-	-	21
Обработка древесины и производство изделий из дерева, кроме производства мебели	8	9	12	13	4	5	7	7
Целлюлозно-бумажное производство; издательская и полиграфическая деятельность	30	30	33	35	19	18	19	21
Производство нефтепродуктов	24	25	34	39	2	4	7	8
Производство резиновых и пластмассовых изделий	-	-	11	25	-	-	11	25
Производство прочих неметаллических минеральных продуктов	-	13	14	20	-	4	7	10
Металлургическое производство и производство готовых металлических изделий	11	15	18	26	4	5	6	5
Производство машин и оборудования	13	18	20	26	3	2	2	8
Производство электрооборудования, электронного и оптического оборудования	50	25	28	30	11	4	9	12
Производство транспортных средств и оборудования	-	-	15	17	-	-	-	-
Прочие производства	11	19	18	22	8	10	12	17
Производство и распределение электроэнергии, газа и воды	18	17	23	24	8	8	12	12
Строительство	12	12	13	15	3	4	5	7
Оптовая и розничная торговля; ремонт автотранспортных средств, мотоциклов, бытовых изделий и предметов личного пользования	19	20	22	22	7	9	10	14
Гостиницы и рестораны	10	13	15	12	1	6	5	5
Транспорт и связь	24	30	34	33	5	5	8	10
Финансовая деятельность	90	91	97	123	27	40	31	37
Операции с недвижимым имуществом, аренда и предоставление услуг	34	35	45	49	11	13	20	23
Научные исследования и разработки	78	96	94	98	42	41	47	52
Государственное управление и обеспечение военной безопасности; обязательное социальное обеспечение	42	56	76	86	5	10	19	22
Высшее профессиональное образование	86	84	89	87	54	47	59	67
Здравоохранение и предоставление социальных услуг	11	16	15	15	1	2	2	3
Предоставление прочих коммунальных, социальных и персональных услуг	20	22	19	21	9	6	8	9

**Число организаций, использовавших специальные программные средства**

	Всего, ед				В процентах от общего числа обследованных организаций			
	2006	2007	2008	2009	2006	2007	2008	2009
<b>Всего</b>	<b>1343</b>	<b>1693</b>	<b>1681</b>	<b>1636</b>	<b>83,7</b>	<b>76,2</b>	<b>75,3</b>	<b>73,9</b>
из них организации, использовавшие специальные программные средства:								
для решения организационных, управленческих и экономических задач	914	1081	1072	1058	57,0	48,7	48,0	47,8
антивирусные программы	896	1280	1394	1388	55,9	57,6	62,5	62,7
для осуществления финансовых расчетов в электронном виде	895	1167	1178	1202	55,8	52,5	52,8	54,3
электронные справочно-правовые системы	860	1079	1146	1103	53,6	48,6	51,3	49,8
для управления продажами и закупками	324	482	467	468	20,2	21,7	20,9	21,1
для предоставления доступа к базам данных через глобальные информационные сети	256	413	413	434	16,0	18,6	18,5	19,6
обучающие программы	200	283	297	295	12,5	12,7	13,3	13,3
для управления автоматизированным производством или отдельными техническими средствами и технологическими процессами	211	291	294	297	13,2	13,1	13,2	13,4
для проектирования	149	173	187	180	9,3	7,8	8,4	8,1
редакционно-издательские системы	81	114	125	120	5,0	5,1	5,6	5,4
CRM, ERP, SCM - системы	50	96	98	103	3,1	4,3	4,4	4,7
для научных исследований	41	66	54	50	2,6	3,0	2,4	2,3
прочие <sup>1)</sup>	576	784	817	821	35,9	35,3	36,6	37,1

<sup>1)</sup> Включены системы для автоматизации банковской деятельности, автоматизации торговых организаций, оформления заказов, автоматизированных библиотечных систем, программ-переводчиков, словарей и другие специальные программные средства.

**Число организаций, использовавших сеть Интернет для связи с поставщиками и потребителями товаров (работ, услуг)**

	Всего, ед				В процентах от общего числа обследованных организаций			
	2006	2007	2008	2009	2006	2007	2008	2009
<b>Число обследованных организаций - всего</b>	<b>1604</b>	<b>2221</b>	<b>2232</b>	<b>2214</b>	<b>100</b>	<b>100</b>	<b>100</b>	<b>100</b>
из них организации, использовавшие сеть Интернет:								
для связи с поставщиками товаров (работ, услуг) по целям:								
получение сведений о товарах (работах, услугах)	563	762	783	844	35,1	34,3	35,1	38,1
предоставление сведений о потребностях организации в товарах (работах, услугах)	364	494	507	536	22,7	22,2	22,7	24,2
размещение заказов на товары (работы, услуги)	356	485	476	507	22,2	21,8	21,3	22,9
оплата поставляемых товаров (работ, услуг)	192	308	332	364	12,0	13,9	14,9	16,4
получение электронной продукции	292	384	393	403	18,2	17,3	17,6	18,2
для связи с потребителями товаров (работ, услуг) по целям:								
предоставление сведений об организации, ее товарах (работах, услугах)	330	450	462	519	20,6	20,3	20,7	23,4
получение заказов на выпускаемые товары (работы, услуги)	204	248	235	248	12,7	11,2	10,5	11,2
осуществление электронных расчетов с потребителями	166	228	255	275	10,3	10,3	11,4	12,4
распространение электронной продукции	57	65	70	75	3,6	2,9	3,1	3,4
послепродажное обслуживание	50	56	57	70	3,1	2,5	2,6	3,2

**Число организаций, использовавших сеть Интернет для связи с поставщиками и потребителями товаров (работ, услуг), по видам экономической деятельности**  
(в процентах от общего числа обследованных организаций соответствующего вида деятельности)

	Организации, использовавшие сеть Интернет							
	для размещения заказов на товары (работы, услуги)				для получения заказов на выпускаемые товары (работы, услуги)			
	2006	2007	2008	2009	2006	2007	2008	2009
<b>Всего</b>	<b>22,2</b>	<b>21,8</b>	<b>21,3</b>	<b>22,9</b>	<b>12,7</b>	<b>11,2</b>	<b>10,5</b>	<b>11,2</b>
Сельское и лесное хозяйство	7,7	16,4	17,9	18,2	10,8	11,9	13,4	12,7
Рыболовство и рыбоводство	-	50,0	100	100	-	50,0	100	100
Добыча полезных ископаемых	33,3	30,8	22,6	25,8	17,8	17,3	15,1	16,1
Обрабатывающие производства	27,8	25,0	30,4	31,2	36,5	37,5	39,3	34,9
Производство пищевых продуктов, включая напитки	8,3	20,0	31,6	37,5	25,0	20,0	26,3	18,8
Текстильное и швейное производство	25,0	25,0	20,0	33,3	25,0	12,5	20,0	33,3
Обработка древесины и производство изделий из дерева, кроме производства мебели	26,3	23,8	33,3	36,8	21,1	28,6	33,3	26,3
Целлюлозно-бумажное производство; издательская и полиграфическая деятельность	36,6	21,3	25,0	21,4	53,7	46,8	45,5	42,9
Производство нефтепродуктов	-	100	100	100	-	50,0	100	-
Производство прочих неметаллических минеральных продуктов	57,1	42,9	50,0	36,4	57,1	85,7	75,0	54,5
Металлургическое производство и производство готовых металлических изделий	25,0	33,3	25,0	25,0	25,0	33,3	25,0	25,0
Производство машин и оборудования	-	-	-	-	40,0	25,0	33,3	20,0
Производство электрооборудования, электронного и оптического оборудования	-	-	100	100	-	-	50,0	50,0
Прочие производства	33,3	33,3	33,3	75,0	33,3	100	66,7	50,0
Производство и распределение электроэнергии, газа и воды	28,9	32,8	23,5	23,5	11,1	12,1	10,3	11,8
Строительство	31,6	31,1	23,5	29,2	31,6	26,2	13,2	20,0
Оптовая и розничная торговля; ремонт автотранспортных средств, мотоциклов, бытовых изделий и предметов личного пользования	32,7	39,0	37,9	39,6	13,6	19,8	21,0	27,9
Гостиницы и рестораны	19,0	27,8	31,6	35,3	9,5	16,7	15,8	35,3
Транспорт и связь	20,4	28,9	25,7	30,9	20,4	20,6	21,1	21,3
Финансовая деятельность	25,7	28,1	29,7	32,3	28,6	25,0	28,1	32,3
Операции с недвижимым имуществом, аренда и предоставление услуг	22,4	10,1	9,3	10,9	12,8	7,7	7,2	6,8
Научные исследования и разработки	33,3	42,1	36,8	44,4	11,1	26,3	21,1	11,1
Государственное управление и обеспечение военной безопасности; обязательное социальное обеспечение	15,7	23,3	26,9	28,1	3,0	3,5	4,2	4,4
Высшее профессиональное образование	31,3	40,0	34,8	35,0	18,8	30,0	21,7	25,0
Здравоохранение и предоставление социальных услуг	22,2	27,9	28,5	33,2	4,4	4,3	4,7	6,8
Предоставление прочих коммунальных, социальных и персональных услуг	17,0	7,3	6,5	10,0	14,9	5,2	4,7	4,8

**Распределение затрат организаций на информационные и коммуникационные технологии по видам**

(в процентах к итогу)

	2004	2005	2006	2007	2008	2009
<b>Затраты на информационные и коммуникационные технологии - всего</b>	<b>100</b>	<b>100</b>	<b>100</b>	<b>100</b>	<b>100</b>	<b>100</b>
в том числе:						
на приобретение вычислительной техники	29,0	22,1	21,7	17,8	14,8	9,5
на приобретение программных средств	16,1	19,3	11,8	16,2	17,8	19,6
на оплату услуг связи	39,8	27,0	45,7	45,6	48,5	38,4
из них оплата доступа к сети Интернет	-	-	5,2	4,7	6,9	3,5
на обучение сотрудников, связанное с развитием и использованием информационных и коммуникационных технологий	0,6	0,6	0,7	0,7	0,5	0,2
на оплату услуг сторонних организаций и специалистов по информационным и коммуникационным технологиям (кроме услуг связи и обучения)	11,1	26,7	14,7	15,7	16,8	18,9
прочие затраты	3,4	4,4	5,4	4,0	1,6	13,4

## Затраты организаций на информационные и коммуникационные технологии в организациях по видам экономической деятельности в 2009 г.

(тысяч рублей)

	Затраты на информационные и коммуникационные технологии - всего	В том числе затраты						
		на приобретение вычислительной техники	на приобретение программных средств	на оплату услуг связи	из них оплата доступа к сети Интернет	на обучение сотрудников, связанное с развитием и использованием информационных и коммуникационных технологий	на оплату услуг сторонних организаций и специалистов по информационным и коммуникационным технологиям (кроме услуг связи и обучения)	прочие затраты
<b>Всего</b>	<b>4527086</b>	<b>431905</b>	<b>888777</b>	<b>1738059</b>	<b>156190</b>	<b>7855</b>	<b>854794</b>	<b>605696</b>
Сельское и лесное хозяйство	15330	5026	3425	5073	1187	20	1494	292
Добыча полезных ископаемых	1555138	139126	433320	340393	19433	217	146184	495898
Обрабатывающие производства	269424	17156	48090	64617	6566	583	132187	6791
Производство пищевых продуктов, включая напитки	9090	1486	1148	3502	682	-	1816	1137
Текстильное и швейное производство	5780	950	133	2073	219	-	1930	694
Обработка древесины и производство изделий из дерева, кроме производства мебели	20773	2677	1535	9530	2146	-	6009	1022
Целлюлозно-бумажное производство; издательская и полиграфическая деятельность	105815	7871	21464	21441	1983	583	54204	251
Производство прочих неметаллических минеральных продуктов	2564	122	173	1576	385	-	605	88
Металлургическое производство и производство готовых металлических изделий	1338	104	224	651	120	-	359	-
Производство машин и оборудования	9922	1959	2423	2919	317	-	895	1726
Производство электрооборудования, электронного и оптического оборудования	949	130		458	244	-	361	-
Прочие производства	2958	531	121	1619	438	-	687	-
Производство и распределение электроэнергии, газа и воды	379112	18576	27898	121318	9363	571	177539	33210
Строительство	65227	6919	4363	41380	7131	75	9526	2964
Оптовая и розничная торговля; ремонт автотранспортных средств, мотоциклов, бытовых изделий и предметов личного пользования	118996	5884	5847	32734	7746	100	73580	850
Гостиницы и рестораны	6385	950	290	1778	349	107	1777	1484
Транспорт и связь	1057302	69866	104844	755092	26551	2541	114865	10094
Финансовая деятельность	198418	38732	23019	118863	17359	271	9094	8440
Операции с недвижимым имуществом, аренда и предоставление услуг	376308	39661	192532	73091	23945	2124	64408	4492
Научные исследования и разработки	191371	14807	148927	19868	3339	131	7638	
Государственное управление и обеспечение военной безопасности; обязательное социальное обеспечение	359663	65221	30047	127689	25353	1025	107250	28431
Высшее профессиональное образование	34870	9161	5353	7279	3091	10	4255	8812
Здравоохранение и предоставление социальных услуг	59169	9902	5403	29820	5320	197	11215	2632
Предоставление прочих коммунальных, социальных и персональных услуг	31334	5723	4324	18564	2747	15	1402	1307

## Распределение домашних хозяйств по возможности пользоваться услугами сети Интернет в 2009 г.

(по материалам выборочного обследования бюджетов домашних хозяйств;  
на конец года; в процентах)

	Все домохозяйства	Из них						не имеющие доступа к сети Интернет
		имеющие доступ к сети Интернет	в том числе					
			с домашнего компьютера	по месту работы	по месту учебы	интернет-кафе	другое	
<b>Все домохозяйства</b>	<b>100</b>	<b>42,5</b>	<b>37,1</b>	<b>9,1</b>	<b>1,4</b>	<b>0,1</b>	<b>1,6</b>	<b>57,5</b>
Домохозяйства, проживающие:								
в городской местности	100	44,6	40,1	8,7	0,7	0,2	1,0	55,4
в сельской местности	100	36,6	28,2	10,2	3,2	-	3,6	63,4
Домохозяйства с детьми в возрасте до 16 лет, имеющие:								
1 ребенка	100	47,4	42,7	8,9	0,8	-	0,8	52,6
2 ребенка	100	51,8	47,3	8,3	0,8	-	1,9	48,2
3 ребенка	100	28,5	22,6	5,9	-	-	-	71,5
Домохозяйства по 10-процентным группам обследуемого населения:								
первая (с наименьшими располагаемыми ресурсами)	100	18,8	15,2	1,4	0,9	-	1,9	81,2
вторая	100	27,6	21,6	4,6	1,7	-	1,1	72,4
третья	100	32,5	26,2	10,8	1,1	0,1	0,6	67,5
четвертая	100	31,1	27,9	5,0	1,0	0,4	0,2	68,9
пятая	100	39,4	34,5	5,3	1,8	0,4	1,7	60,6
шестая	100	37,3	28,5	10,0	4,1	-	0,5	62,7
седьмая	100	50,8	45,6	9,8	-	0,3	1,1	49,2
восьмая	100	57,5	54,0	8,9	0,4	-	3,3	42,5
девятая	100	61,9	55,2	18,0	0,7	-	3,2	38,1
десятая (с наибольшими располагаемыми ресурсами)	100	54,2	48,6	11,7	1,7	-	2,3	45,8

## МЕТОДОЛОГИЧЕСКИЕ ПОЯСНЕНИЯ

**Под информационными и коммуникационными технологиями** понимаются технологии, использующие средства микроэлектроники для сбора, хранения, обработки, поиска, передачи и представления данных, текстов, образов и звука.

**Глобальная информационная сеть** охватывает совокупность электронно-вычислительных машин (ЭВМ) и/или их локальных сетей, которые могут быть расположены в любых точках земного шара, связанных между собой каналами дальней связи (коммутируемыми или выделенными), предоставляемыми телефонными компаниями или другими организациями связи. Глобальная информационная сеть обеспечивает пользователям возможность обмениваться информацией, совместно использовать технические и программные средства, информационные ресурсы. Гло-

бальная сеть может быть как общедоступной (Интернет), так и специализированной (корпоративной или ведомственной).

**Локальная вычислительная сеть** соединяет две или более ЭВМ (возможно, разного типа), а также принтеры, сканеры, системы сигнализации (охранной, пожарной) и другое производственное оборудование или периферийные устройства, расположенные в пределах одного или нескольких соседних зданий, и не использует для этого средства связи общего назначения.

К **работникам, использующим персональные компьютеры**, относятся работники списочного состава, использовавшие персональные компьютеры в работе в среднем не реже одного раза в неделю.



**Организации, использовавшие сеть Интернет** для размещения (получения) заказов на товары (работы, услуги), - организации, осуществлявшие продажу (закупку) товаров (работ, услуг) по заказам, полученным (переданным) в результате заполнения в интерактивном режиме специальной формы, размещенной на веб-сайте, или с использованием другого специализированного программного обеспечения. Заказы, переданные в виде обычного сообщения электронной почты, не учитываются.

**Затраты на информационные и коммуникационные технологии** представляют собой

выраженные в денежной форме фактические расходы организации, связанные с закупкой вычислительной техники и программного обеспечения, оплатой услуг связи, обучением сотрудников разработке и применению ИКТ, оплатой услуг сторонних организаций и специалистов, а также прочие расходы на ИКТ, включая затраты организации на разработку программных средств собственными силами. В составе затрат на ИКТ учитываются текущие и капитальные затраты обследованных организаций (без субъектов малого предпринимательства).

# **ТОРГОВЛЯ И УСЛУГИ НАСЕЛЕНИЮ**

***РОЗНИЧНАЯ ТОРГОВЛЯ***

***ДЕЛОВАЯ АКТИВНОСТЬ  
ОРГАНИЗАЦИЙ  
РОЗНИЧНОЙ ТОРГОВЛИ***

***ОПТОВАЯ ТОРГОВЛЯ***

***ПРОДАЖА ОСНОВНЫХ  
ВИДОВ ПРОДУКЦИИ  
ПРОИЗВОДИТЕЛЯМИ  
РЕСПУБЛИКИ КОМИ  
В ОТДЕЛЬНЫЕ РЕГИОНЫ  
РОССИИ***

***УСЛУГИ***

Юридические лица и индивидуальные предприниматели в торговле на 1 января 2010 г. ....	339
Оборот организаций торговли .....	340

**РОЗНИЧНАЯ ТОРГОВЛЯ**

Оборот розничной торговли .....	340
Индексы физического объема оборота розничной торговли .....	340
Формирование оборота розничной торговли ..	341
Структура формирования оборота розничной торговли .....	341
Распределение оборота розничной торговли по формам собственности .....	342
Структура оборота розничной торговли .....	342
Оборот розничной торговли на душу населения ..	343
Товарная структура оборота розничной торговли в 2000, 2003-2008 гг. ....	343
Товарная структура оборота розничной торговли в 2009 г. ....	344
Индексы физического объема продажи отдельных пищевых продуктов и непродовольственных товаров в 2005-2008 гг. ....	345
Индексы физического объема продажи отдельных пищевых продуктов и непродовольственных товаров в 2009 г. ....	346
Продажа алкогольных напитков и пива .....	346
Качество пищевых продуктов, поступивших на потребительский рынок .....	347
Оборот общественного питания .....	347
Распределение оборота общественного питания по формам собственности .....	347

**ДЕЛОВАЯ АКТИВНОСТЬ  
Организаций розничной торговли**

Индексы физического объема оборота розничной торговли и предпринимательской уверенности в розничной торговле .....	348
Динамика оценок экономической ситуации в организациях розничной торговли .....	348
Оценка факторов, ограничивающих деловую активность организаций розничной торговли .....	348

**ОПТОВАЯ ТОРГОВЛЯ**

Оборот оптовой торговли .....	349
Продажа основных видов продукции (товаров) организациями оптовой торговли .....	349

**ПРОДАЖА ОСНОВНЫХ ВИДОВ ПРОДУКЦИИ  
ПРОИЗВОДИТЕЛЯМИ РЕСПУБЛИКИ КОМИ  
В ОТДЕЛЬНЫЕ РЕГИОНЫ РОССИИ**

Продажа основных видов продукции производственно-технического назначения производителями Республики Коми .....	350
Продажа основных видов потребительских товаров производителями Республики Коми ..	350
Производство и продажа основных видов продукции производственно-технического назначения производителями Республики Коми за 2009 г. ....	350
Продажа каменного угля .....	351
Продажа автомобильного бензина .....	351
Продажа деловой древесины .....	351
Продажа пиломатериалов .....	352
Продажа клееной фанеры .....	352
Продажа древесноволокнистых плит .....	352
Продажа древесностружечных плит .....	353
Продажа бумаги .....	353
Объем продукции (товаров), вывозимой из республики .....	354
Объем продукции (товаров), ввозимой в республику из регионов России .....	354

**УСЛУГИ**

Объем платных услуг населению .....	356
Индексы физического объема платных услуг населению .....	356
Структура платных услуг населению по видам .....	356
Объем платных услуг на душу населения по видам .....	357
Объем бытовых услуг населению .....	357
Структура бытовых услуг населению по видам ...	357
Объем бытовых услуг на душу населения по видам .....	358
Методологические пояснения .....	358

Раздел представляет статистику розничной и оптовой торговли, общественного питания и потребительского рынка услуг. Состояние розничной торговли иллюстрируют данные об обороте розничной торговли, его товарной структуре в динамике. Приведена также информация о продаже основных пищевых продуктов и непродовольственных товаров, качестве товаров, поступающих на потребительский рынок. Представлены итоги регулярных выборочных конъюнктурных обследований деловой активности организаций розничной торговли.

В разделе содержатся данные об обороте оптовой торговли. В динамике приведены статистические данные о продаже основных видов товаров производителями и организациями оптовой торговли, объеме продукции, ввозимой в республику.

Помещена информация об объеме платных услуг населению в целом и по отдельным видам услуг.

**Юридические лица и индивидуальные предприниматели в торговле <sup>1)</sup>**  
**на 1 января 2010 г.**  
(единиц)

	Всего	Организации, не относящиеся к субъектам малого и среднего предпринимательства	Субъекты среднего предпринимательства	Малые предприятия, включая микропредприятия
<b>Организации, осуществляющие торговлю автотранспортными средствами и мотоциклами, их техническое обслуживание и ремонт</b>	<b>503</b>	<b>17</b>	<b>6</b>	<b>474</b>
в том числе:				
торговля автотранспортными средствами	152	7	4	141
техническое обслуживание и ремонт автотранспортных средств	155	5	1	145
торговля автомобильными деталями, узлами и принадлежностями	171	4	-	167
розничная торговля моторным топливом	22	1	1	20
<b>Организации, осуществляющие оптовую торговлю, включая торговлю через агентов, кроме торговли автотранспортными средствами и мотоциклами</b>	<b>2717</b>	<b>73</b>	<b>9</b>	<b>2630</b>
в том числе:				
оптовая торговля через агентов (за вознаграждение или на договорной основе)	545	11	2	532
оптовая торговля сельскохозяйственным сырьем и живыми животными	27	1	-	25
оптовая торговля пищевыми продуктами, включая напитки, и табачными изделиями	306	8	4	293
оптовая торговля непродовольственными потребительскими товарами	353	6	1	345
оптовая торговля несельскохозяйственными промежуточными продуктами, отходами и ломом	772	31	2	738
из нее оптовая торговля топливом	99	1	-	98
оптовая торговля машинами и оборудованием	262	5	-	257
прочая оптовая торговля	296	5	-	290
<b>Организации розничной торговли (кроме торговли автотранспортными средствами и мотоциклами) и по ремонту бытовых изделий и предметов личного пользования</b>	<b>1801</b>	<b>63</b>	<b>8</b>	<b>1721</b>
в том числе:				
розничная торговля в неспециализированных магазинах	683	21	6	652
розничная торговля пищевыми продуктами, включая напитки, и табачными изделиями в специализированных магазинах	414	8	-	406
розничная торговля фармацевтическими и медицинскими товарами, косметическими и парфюмерными товарами	119	11	1	104
прочая розничная торговля в специализированных магазинах	448	16	-	430
розничная торговля бывшими в употреблении товарами в магазинах	6	-	-	6
розничная торговля вне магазинов	31	-	-	31
ремонт бытовых изделий и предметов личного пользования	30	3	-	27
<b>Розничные рынки</b>	<b>15</b>	<b>x</b>	<b>x</b>	<b>x</b>
Число торговых мест на рынках, ед	1323	x	x	x
<b>Индивидуальные предприниматели, заявившие при государственной регистрации в качестве основного вид деятельности "Розничная торговля, кроме торговли автотранспортными средствами и мотоциклами; ремонт бытовых изделий и предметов личного пользования", чел</b>	<b>9893</b>	<b>x</b>	<b>x</b>	<b>x</b>

<sup>1)</sup> Без учета юридических лиц, находящихся в стадии ликвидации и по которым открыто конкурсное производство; распределение организаций по видам экономической деятельности осуществляется по виду деятельности, заявленному юридическим лицом при государственной регистрации в качестве основного; отнесение юридических лиц к категории субъектов малого и среднего предпринимательства осуществляется по методологии, утвержденной Росстатом, в соответствии с критериями, установленными Федеральным законом от 24 июля 2007 года № 209-ФЗ "О развитии малого и среднего предпринимательства в Российской Федерации".

## Оборот организаций торговли

(в фактически действовавших ценах)

	2008			2009		
	все организации, млн руб	в процентах к итогу	из них не относящиеся к субъектам малого предпринимательства, млн руб	все организации, млн руб	в процентах к итогу	из них не относящиеся к субъектам малого предпринимательства, млн руб
<b>Организации, осуществляющие оптовую и розничную торговлю; ремонт автотранспортных средств, мотоциклов, бытовых изделий и предметов личного пользования</b>	<b>78983,8</b>	<b>100</b>	<b>31777,2</b>	<b>67728,6</b>	<b>100</b>	<b>25091,6</b>
в том числе:						
организации, осуществляющие торговлю автотранспортными средствами и мотоциклами, их техническое обслуживание и ремонт	14464,4	18,3	2133,9	6522,3	9,6	1567,6
организации, осуществляющие оптовую торговлю, включая торговлю через агентов, кроме торговли автотранспортными средствами и мотоциклами	35612,2	45,1	17822,7	37810,0	55,8	16382,9
организации розничной торговли (кроме торговли автотранспортными средствами и мотоциклами) и по ремонту бытовых изделий и предметов личного пользования	28907,2	36,6	11820,6	23396,0	34,5	7141,0

## РОЗНИЧНАЯ ТОРГОВЛЯ

### Оборот розничной торговли

Годы	Млн руб (1995 г. - млрд руб; в фактически действовавших ценах)	В процентах к предыдущему году (в сопоставимых ценах)	Годы	Млн руб (в фактически действовавших ценах)	В процентах к предыдущему году (в сопоставимых ценах)
1970	766,0	...	2002	36721,4	107,6
1975	1057,3	...	2003	44481,0	108,8
1980	1376,5	...	2004	55559,5	113,6
1985	1550,2	...	2005	68273,2	113,3
1990	2259,9	...	2006	82143,7	111,9
1995	4337,1	92,5	2007	98184,2	110,2
2000	19265,1	118,3	2008	114568,1	102,7
2001	30540,7	136,8	2009	111991,2	88,0

### Индексы физического объема оборота розничной торговли

(1990=100 %)

	1995	2000	2003	2004	2005	2006	2007	2008	2009
<b>Оборот розничной торговли - всего</b>	<b>74,0</b>	<b>77,0</b>	<b>123,4</b>	<b>140,1</b>	<b>158,8</b>	<b>177,7</b>	<b>195,8</b>	<b>201</b>	<b>177,0</b>
Пищевые продукты, включая напитки, и табачные изделия	74,2	81,5	121,8	125,5	130,4	131,7	141,4	141,7	125,7
Непродовольственные товары	77,6	76,1	136,0	172,7	216	268	302	318	277

### Формирование оборота розничной торговли

Годы	Оборот розничной торговли - всего	В том числе		
		оборот розничной торговли организаций (без субъектов малого предпринимательства)	оборот розничной торговли субъектов малого предпринимательства (вне рынков)	продажа товаров на розничных рынках
<b>Миллионов рублей (в фактически действовавших ценах)</b>				
2000	19265,1	4344,8	10682,2	4238,1
2001	30540,7	6040,0	17781,7	6719,0
2002	36721,4	8199,6	22159,4	6362,4
2003	44481,0	9766,7	29422,6	5291,7
2004	55559,5	12275,3	38015,7	5268,5
2005	68273,2	15595,1	46779,3	5898,8
2006	82143,7	19904,8	56272,5	5966,4
2007	98184,2	26803,4	67377,6	4003,2
2008	114568,1	26336,4	84469,6	3762,2
2009	111991,2	22123,6	86716,0	3151,6
<b>В процентах к итогу (в фактически действовавших ценах)</b>				
2000	100	23	55	22
2001	100	20	58	22
2002	100	22	60	17
2003	100	22	66	12
2004	100	22	68	10
2005	100	23	68	9
2006	100	24	69	7
2007	100	27	69	4
2008	100	23	74	3
2009	100	20	77	3
<b>В процентах к предыдущему году (в сопоставимых ценах)</b>				
2000	118,3	71,8	154,6	118,3
2001	136,8	119,9	143,6	136,8
2002	107,6	121,5	111,5	84,7
2003	108,8	107,0	119,3	74,7
2004	113,6	114,3	117,5	90,6
2005	113,3	117,1	113,5	103,2
2006	111,9	118,7	111,8	94,0
2007	110,2	124,1	110,3	61,8
2008	102,7	86,5	110,3	82,7
2009	88,0	75,6	92,4	75,4

### Структура формирования оборота розничной торговли

(в процентах к общему объему оборота розничной торговли)

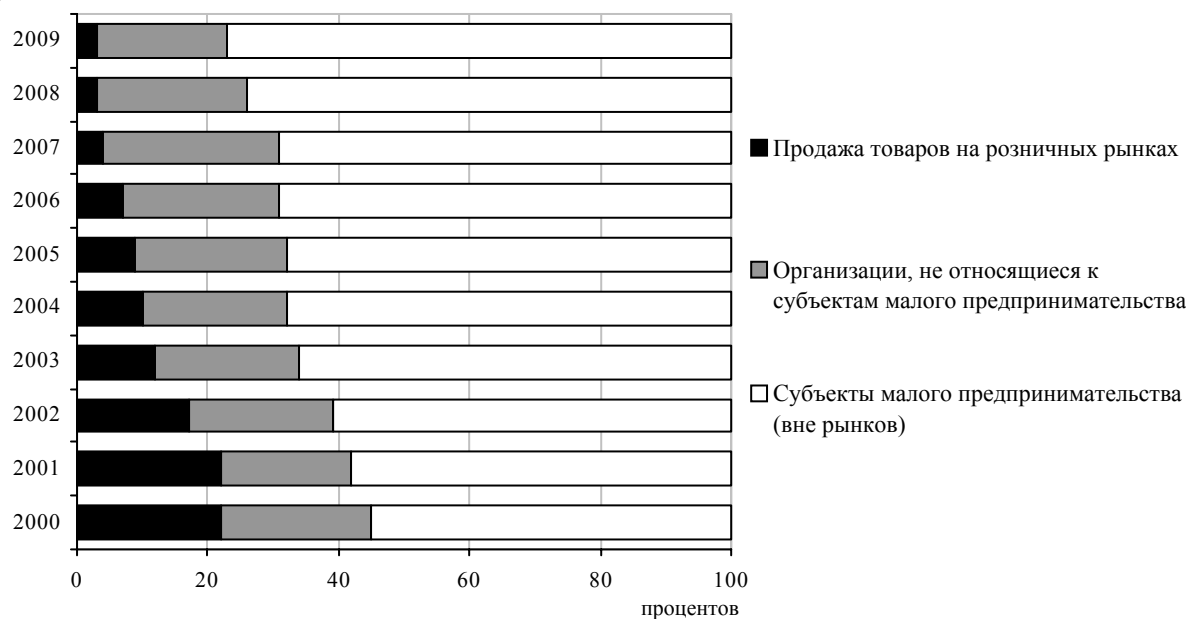

## Распределение оборота розничной торговли по формам собственности

Годы	Государственная и муниципальная собственность	Частная собственность	Другие негосударственные формы собственности
<b>Миллионов рублей (в фактически действовавших ценах)</b>			
2000	1273,8	15526,1	2465,2
2001	1516,8	26934,4	2089,5
2002	1765,3	33420,0	1536,1
2003	2130,1	41285,4	1065,5
2004	2526,3	52096,3	936,9
2005	2818,8	64653,5	800,9
2006	3221,2	78050,1	872,4
2007	3480,8	93239,6	1463,8
2008	1700,7	108727,3	4140,1
2009	2229,8	107758,8	2002,6
<b>В процентах от общего оборота розничной торговли (в фактически действовавших ценах)</b>			
2000	6	81	13
2001	5	88	7
2002	5	91	4
2003	5	93	2
2004	4	94	2
2005	4	95	1
2006	4	95	1
2007	4	95	1
2008	1	95	4
2009	2	96	2
<b>В процентах к предыдущему году (в сопоставимых ценах)</b>			
2000	98,4	124,7	97,3
2001	101,8	148,3	72,4
2002	104,1	111,0	65,8
2003	108,4	111,0	62,3
2004	107,9	114,8	80,0
2005	102,9	114,4	78,8
2006	106,2	112,2	101,3
2007	99,6	110,1	154,6
2008	43,0	102,6	249,0
2009	118,0	89,2	43,5

## Структура оборота розничной торговли

(в фактически действовавших ценах; миллионов рублей; 1995 г. - млрд руб)

Годы	Оборот розничной торговли - всего	В том числе		Удельный вес пищевых продуктов, включая напитки, и табачные изделия в общем объеме оборота розничной торговли, процентов
		пищевые продукты, включая напитки, и табачные изделия	непродовольственные товары	
1970	766,0	263,4	502,6	34
1975	1057,3	381,6	675,7	36
1980	1376,5	520,8	855,7	38
1985	1550,2	635,0	915,2	41
1990	2259,9	1062,6	1197,3	47
1995	4337,1	2421,0	1916,1	56
2000	19265,1	11290,6	7974,5	59
2001	30540,7	18923,8	11616,9	62
2002	36721,4	22928,7	13792,7	62
2003	44481,0	26748,5	17732,5	60
2004	55559,5	31051,7	24507,8	56
2005	68273,2	36025,7	32247,5	53
2006	82143,7	39889,8	42253,9	49
2007	98184,2	47788,7	50395,5	49
2008	114568,1	57438,7	57129,4	50
2009	111991,2	57675,9	54315,3	52

**Оборот розничной торговли на душу населения**

(в фактически действовавших ценах; рублей; 1995 г. - тыс руб)

Годы	Всего	В том числе	
		пищевые продукты, включая напитки, и табачные изделия	непродовольственные товары
1990	1816	854	962
1995	3789	2115	1674
2000	18341	10749	7592
2001	29472	18262	11210
2002	35901	22417	13485
2003	44003	26461	17542
2004	55500	31018	24482
2005	68912	36363	32549
2006	83835	40711	43124
2007	101076	49196	51880
2008	118926	59623	59303
2009	117287	60403	56884

**Товарная структура оборота розничной торговли в 2000, 2003-2008 гг.**

(в фактически действовавших ценах; в процентах к итогу)

	2000	2003	2004	2005	2006	2007	2008
<b>Все товары</b>	<b>100</b>	<b>100</b>	<b>100</b>	<b>100</b>	<b>100</b>	<b>100</b>	<b>100</b>
<b>Пищевые продукты, включая напитки и табачные изделия</b>	<b>58,6</b>	<b>60,1</b>	<b>55,9</b>	<b>52,8</b>	<b>48,6</b>	<b>48,7</b>	<b>50,1</b>
Мясо и птица	3,3	4,3	4,1	4,7	4,0	3,9	4,3
Изделия колбасные	2,0	4,8	4,2	5,1	5,1	4,2	4,4
Консервы мясные	...	0,4	0,4	0,6	0,5	0,5	0,6
Масло животное	0,5	0,7	0,6	0,6	0,4	0,5	0,6
Сыры жирные (включая брынзу)	0,2	0,7	0,7	0,8	0,7	0,8	0,9
Продукция маргариновая	0,1	0,3	0,2	0,2	0,2	0,1	0,2
Цельномолочная продукция	1,7	2,2	3,1	2,4	2,2	2,1	2,2
Яйцо птицы	0,5	1,4	1,4	1,3	0,8	0,7	0,9
Масла растительные	0,4	1,1	0,9	0,9	0,7	0,7	0,9
Сахар	0,7	1,6	1,4	1,2	1,1	1,1	0,9
Кондитерские изделия	1,0	3,1	2,8	2,7	2,6	2,8	3,0
Изделия макаронные	0,8	0,7	0,8	0,7	0,5	0,5	0,6
Чай натуральный	0,2	0,6	0,7	0,6	0,5	0,5	0,6
Мука	0,6	1,0	0,9	0,8	0,5	0,5	0,6
Крупа	0,9	0,7	0,7	0,8	0,5	0,6	0,6
Хлеб и хлебобулочные изделия	2,5	3,2	3,2	3,2	2,2	2,3	2,4
Продукция рыбная пищевая товарная (без рыбных консервов)	0,9	1,7	1,5	1,5	1,2	1,2	1,3
Консервы и пресервы рыбные	0,1	0,4	0,4	0,4	0,4	0,4	0,6
Картофель	0,4	0,6	0,5	0,4	0,3	0,2	0,3
Овощи (открытого и закрытого грунта)	0,8	2,3	1,9	1,8	1,3	1,4	1,3
Плоды и ягоды, включая виноград	0,8	2,1	1,6	1,4	1,1	1,1	1,3
Алкогольные напитки и пиво	12,3	12,5	13,0	11,1	9,8	9,2	8,8
Папиросы и сигареты	0,6	3,1	2,2	1,7	1,6	2,1	2,1
<b>Непродовольственные товары</b>	<b>41,4</b>	<b>39,9</b>	<b>44,1</b>	<b>47,2</b>	<b>51,4</b>	<b>51,3</b>	<b>49,9</b>
Средства моющие синтетические	0,5	0,6	0,6	0,4	0,4	0,4	0,4
Часы бытовые	0,0	0,0	0,1	0,1	0,1	0,1	0,1
Автомобили легковые	0,8	3,1	3,1	3,2	6,6	6,9	6,5
Электропылесосы	0,0	0,2	0,2	0,2	0,2	0,1	0,1
Холодильники и морозильники бытовые	0,1	0,6	0,7	0,6	0,6	0,5	0,5
Машины стиральные бытовые	0,0	0,3	0,4	0,4	0,4	0,3	0,4
Мебель бытовая	1,3	1,4	1,3	1,7	2,0	1,7	1,3
Телевизоры	0,0	0,5	0,6	0,6	0,6	0,5	0,5
Персональные ЭВМ	...	0,3	0,6	0,5	0,6	0,7	0,5
Ковры и ковровые изделия	0,1	0,1	0,1	0,1	0,1	0,1	0,1
Ткани готовые	0,1	0,2	0,2	0,2	0,2	0,1	0,1
Изделия бельевые трикотажные	0,2	0,4	0,5	0,6	0,4	0,3	0,2
Изделия верхние (верхний трикотаж)	0,6	1,0	1,0	1,2	1,4	1,4	1,3
Изделия чулочно-носочные	0,2	0,3	0,3	0,4	0,3	0,2	0,2
Изделия швейные	2,0	0,7	0,6	1,0	1,3	1,7	1,7
Обувь кожаная	0,6	1,4	1,0	1,1	1,5	1,3	1,5
Меха и меховые изделия	0,1	1,1	0,6	0,4	0,7	0,6	0,5
Медикаменты, химико-фармацевтическая продукция и продукция медицинского назначения	2,1	3,7	4,3	4,4	3,8	3,1	3,1
Изделия парфюмерно-косметические	0,2	0,6	1,0	1,3	0,9	0,8	0,8
Изделия ювелирные из золота и серебра	0,2	0,5	0,6	0,8	0,9	0,9	1,4
Бензин автомобильный	...	3,8	4,4	4,0	4,6	4,5	5,0
Материалы строительные, кроме сборных железобетонных конструкций и деталей	0,4	2,2	1,8	2,3	1,6	2,4	1,8



**Товарная структура оборота розничной торговли в 2009 г.**  
(в фактически действовавших ценах)

	В процентах к итогу		В процентах к итогу
<b>Все товары</b>	<b>100</b>		
<b>Пищевые продукты, включая напитки, и табачные изделия</b>	<b>51,5</b>	<b>Непродовольственные товары</b>	<b>48,5</b>
Мясо и птица (включая мясо домашней птицы и дичи), продукты и консервы из мяса	9,5	Синтетические чистящие, моющие и полирующие средства	0,5
Мясо животных	2,6	Туалетное и хозяйственное мыло	0,1
Мясо домашней птицы	2,1	Косметические и парфюмерные товары	0,9
Продукты из мяса	3,8	Мебель бытовая	1,2
Консервы из мяса	0,6	Металлические изделия хозяйственного назначения, включая металлическую посуду, и ножевые изделия	0,2
Рыба и морепродукты	2,2	Посуда из стекла, керамики, фарфора и фаянса	0,1
Консервы и пресервы из рыбы и морепродуктов	0,5	Бытовые электротовары	1,2
Пищевые масла и жиры	1,8	Холодильники и морозильники	0,4
Животные масла	0,7	Стиральные машины	0,3
Растительные масла	0,9	Аудио- и видеоаппаратура	0,6
Мargarиновая продукция	0,2	Аудиоаппаратура	0,1
Молочные продукты	3,0	Телевизоры	0,5
Сыры жирные	0,9	Видеомагнитофоны	0,1
Консервы молочные сухие, сублимированные	0,1	Спортивные товары	0,2
Молоко питьевое	1,1	Компьютеры в полной комплектации	0,4
Молочные напитки	0,5	Фотоаппаратура и фототовары	0,0
Яйцо птицы	1,0	Мобильные телефоны	0,5
Сахар	1,0	Часы	0,0
Кондитерские изделия	3,5	Велосипеды и мотовелосипеды	0,0
Мороженое и замороженные десерты	0,4	Книги, газеты и журналы	0,6
Чай, кофе, какао	1,0	Напольные покрытия, ковры и ковровые изделия	0,1
Чай	0,6	Игры и игрушки	0,1
Соль	0,1	Ткани	0,1
Мука	0,5	Верхняя одежда	3,4
Крупа	0,7	Нательное белье	0,3
Макаронные изделия	0,7	Одежда из меха	0,6
Хлеб и хлебобулочные изделия	2,5	Чулочно-носочные изделия	0,2
Свежие овощи картофель	1,7	Обувь кожаная	1,6
Свежие фрукты	1,5	Строительные материалы	1,6
Безалкогольные напитки	0,6	Фармацевтические, медицинские и ортопедические товары	3,8
Алкогольные напитки и пиво	10,1	Лекарственные средства	3,2
Табачные изделия	2,5	Ювелирные изделия из драгоценных металлов и камней	1,6
		Бензины автомобильные	4,9
		Автомобили легковые	5,5
		Автомобильные детали, узлы и принадлежности	0,7

## Индексы физического объема продажи отдельных пищевых продуктов и непродовольственных товаров в 2005-2008 гг.

(в процентах к предыдущему году)

	2005	2006	2007	2008
<b>Все товары</b>	<b>113,3</b>	<b>111,9</b>	<b>110,2</b>	<b>102,7</b>
<b>Пищевые продукты, включая напитки и табачные изделия</b>	<b>103,9</b>	<b>101,0</b>	<b>107,4</b>	<b>100,2</b>
Мясо и птица	114,3	94,6	105,7	112,5
Изделия колбасные	127,8	96,3	108,1	103,2
Масло животное	102,9	96,1	99,8	93,0
Сыры жирные (включая брынзу)	114,7	102,3	106,2	102,9
Цельномолочная продукция	101,4	93,0	102,0	92,7
Яйцо птицы	109,3	75,2	80,2	113,6
Масла растительные	110,8	99,3	99,8	100,5
Сахар	105,0	77,8	122,5	93,4
Кондитерские изделия	109,2	100,2	126,7	106,0
Изделия макаронные	103,9	84,9	107,7	91,6
Чай натуральный	102,7	84,1	126,5	122,6
Мука	104,1	89,8	96,2	91,3
Крупа	128,3	76,8	103,0	102,1
Хлеб и хлебобулочные изделия	107,2	80,9	101,6	92,5
Продукция рыбная пищевая товарная (без рыбных консервов)	105,3	88,8	99,3	109,8
Консервы рыбные	111,8	117,1	112,0	125,0
Картофель	101,8	80,3	96,7	111,6
Овощи (открытого и закрытого грунта)	94,5	70,6	105,6	81,1
Плоды и ягоды, включая виноград	87,1	73,0	104,9	106,9
Алкогольные напитки и пиво	97,6	97,7	102,7	102,1
Папиросы и сигареты	92,8	114,9	128,7	105,8
<b>Непродовольственные товары</b>	<b>125,0</b>	<b>124,0</b>	<b>112,9</b>	<b>105,1</b>
Средства моющие синтетические	87,1	100,5	114,6	124,2
Автомобили легковые	122,3	219,1	123,0	106,1
Велосипеды и мопеды	158,5	115,9	109,6	128,6
Электропылесосы	115,3	121,0	85,9	97,2
Холодильники бытовые	100,4	109,0	109,8	112,3
Морозильники бытовые	175,1	105,0	112,3	126,9
Машины стиральные бытовые	110,6	100,5	100,0	136,5
Мебель бытовая	120,7	139,9	94,9	83,5
Телевизоры	103,6	122,3	115,7	113,0
Персональные ЭВМ	113,3	150,8	120,4	86,9
Ковры и ковровые изделия	97,2	95,4	126,6	119,5
Ткани готовые	80,8	96,1	91,2	96,0
Изделия бельевые трикотажные	141,8	65,1	81,7	91,8
Изделия верхние (верхний трикотаж)	127,3	140,6	109,5	96,5
Изделия швейные	133,9	151,5	139,2	108,2
Обувь кожаная	128,4	159,0	97,5	130,6
Меха и меховые изделия	79,5	204,7	91,9	99,8
Медикаменты, химико-фармацевтическая продукция и продукция медицинского назначения	124,4	102,7	91,6	104,2
Изделия парфюмерно-косметические	153,2	72,9	109,5	106,6
Изделия ювелирные из золота и серебра	151,5	113,4	104,4	141,3
Бензины автомобильные	95,0	126,8	99,6	109,4
Материалы строительные, кроме сборных железобетонных конструкций и деталей	121,8	117,4	91,2	78,8
Продукция полиграфическая	299,4	103,5	108,6	111,4
Мобильные телефоны	...	235,9	202,1	99,4

**Индексы физического объема продажи отдельных пищевых продуктов и непродовольственных товаров в 2009 г.**

	В процентах к предыдущему году		В процентах к предыдущему году
<b>Все товары</b>	<b>88,0</b>		
<b>Пищевые продукты, включая напитки, и табачные изделия</b>	<b>88,7</b>	<b>Непродовольственные товары</b>	<b>87,2</b>
Мясо и птица (включая мясо домашней птицы и дичи), продукты и консервы из мяса	82,6	Синтетические чистящие, моющие и полирующие средства	99,0
Мясо животных	94,1	Туалетное и хозяйственное мыло	87,7
Мясо домашней птицы	82,7	Косметические и парфюмерные товары	95,9
Продукты из мяса	69,3	Мебель бытовая	81,3
Консервы из мяса	78,6	Холодильники и морозильники	69,5
Рыба и морепродукты	96,1	Стиральные машины	68,0
Консервы и пресервы из рыбы и морепродуктов	79,3	Аудиоаппаратура	79,8
Пищевые масла и жиры	103,4	Телевизоры	97,6
Животные масла	101,4	Видеомагнитофоны	92,4
Растительные масла	102,8	Компьютеры в полной комплектации	76,1
Маргариновая продукция	89,0	Мобильные телефоны	126,6
Молочные продукты	90,3	Часы	29,0
Сыры жирные	96,2	Велосипеды и мотовелосипеды	90,4
Консервы молочные сухие, сублимированные	87,2	Книги, газеты и журналы	105,5
Яйцо птицы	105,5	Напольные покрытия, ковры и ковровые изделия	99,5
Сахар	82,6	Ткани	102,5
Кондитерские изделия	94,9	Верхняя одежда	101,1
Чай	83,4	Нательное белье	119,7
Соль	97,3	Одежда из меха	110,5
Мука	84,0	Чулочно-носочные изделия	114,6
Крупа	93,0	Обувь кожаная	91,9
Макаронные изделия	97,6	Строительные материалы	84,9
Хлеб и хлебобулочные изделия	99,2	Фармацевтические, медицинские и ортопедические товары	103,4
Свежие овощи картофель	94,9	Лекарственные средства	99,5
Свежие фрукты	103,8	Ювелирные изделия из драгоценных металлов и камней	87,8
Безалкогольные напитки	108,1	Бензины автомобильные	103,6
Алкогольные напитки и пиво	101,7	Автомобили легковые	75,1
Табачные изделия	93,9		

**Продажа алкогольных напитков и пива**

(тысяч декалитров)

	2000	2003	2004	2005	2006	2007	2008	2009	В процентах к итогу, в абсолютном алкоголе	
									2008	2009
<b>Алкогольные напитки и пиво</b>										
<b>В абсолютном алкоголе:</b>										
<b>всего <sup>1)</sup></b>	<b>1404</b>	<b>1516</b>	<b>1587</b>	<b>1475</b>	<b>1123</b>	<b>1102</b>	<b>1127</b>	<b>1174</b>	<b>100</b>	<b>100</b>
на душу населения, л	12,4	15,0	15,8	14,9	11,5	11,3	11,7	12,3		
<b>В натуральном выражении:</b>										
водка и ликеро-водочные изделия	2882	2994	2790	2601	1778	1464	1470	1536	52	54
вина	480	835	1024	938	887	1049	1149	1197	15	14
коньяк	45	46	52	56	59	68	77	77	3	3
шампанское	204	78	112	115	128	174	168	178	2	2
пиво	3683	4475	7558	6875	6410	8298	8312	8330	29	28
напитки слабоалкогольные	...	...	...	...	...	343	382	344	...	...

<sup>1)</sup> В 2007-2009 гг. - без учета продаж слабоалкогольных напитков.

**Качество пищевых продуктов, поступивших на потребительский рынок <sup>1)</sup>**

	Забраковано и снижено в сортности, в процентах от общего объема проинспектированных товаров								
	1995	2000	2003	2004	2005	2006	2007	2008	2009
Хлеб и хлебобулочные изделия	6	7	14	26	10	7	5	1	1
Мясо всех видов	30	57	29	26	12	8	13	7	7
Колбасные изделия и копчености	10	18	21	24	17	4	4	4	2
Яйца	19	40	19	55	10	3	21	11	7
Масло животное	31	17	23	25	28	3	0	1	3
Маргариновая продукция	19	17	10	6	2	9	0	40	2
Цельномолочная продукция	9	12	16	4	3	19	-	2	1
Сыры всех видов	5	26	19	14	11	3	4	1	5
Макаронные изделия	2	15	23	18	-	5	0	1	0
Кондитерские изделия	11	8	35	20	4	10	2	2	1
Безалкогольные напитки	17	...	22	12	14	20	11	10	1
Водка и ликеро-водочные изделия	...	4	3	4	2	7	7	0	1
Пиво	41	23	16	13	6	18	15	6	2

<sup>1)</sup> По данным Управления Роспотребнадзора по Республике Коми.

**Оборот общественного питания**

Годы	Млн руб (1995 г. - млрд руб; в фактически действовавших ценах)	В процентах (в сопоставимых ценах)	
		к предыдущему году	к 1995
1970	87,3	105	
1975	113,0	104	
1980	139,8	104	
1985	165,9	104	
1990	210,0	108	
1995	227,5	85,3	100
2000	479,9	101,2	52
2001	616,7	101,8	53
2002	845,4	107,6	57
2003	1220,9	120,5	69
2004	1537,1	109,4	75
2005	2006,5	107,9	81
2006	2684,2	113,2	92
2007	3186,0	100,6	93
2008	3839,4	101,9	94
2009	4474,8	99,8	94

**Распределение оборота общественного питания по формам собственности**

Годы	Государственная и муниципальная собственность	Частная собственность	Другие негосударственные формы собственности
<b>Миллионов рублей (в фактически действовавших ценах)</b>			
2000	146,7	113,7	219,5
2001	162,5	322,5	131,7
2002	189,0	552,2	104,2
2003	195,7	934,0	91,1
2004	213,4	1243,5	80,2
2005	262,1	1655,3	89,1
2006	304,0	2277,7	102,5
2007	365,3	2720,3	100,4
2008	346,9	3317,1	175,4
2009	386,1	3968,4	120,3
<b>В процентах от общего оборота общественного питания (в фактически действовавших ценах)</b>			
2000	30	24	46
2001	26	52	21
2002	22	65	12
2003	16	77	7
2004	14	81	5
2005	13	83	4
2006	11	85	4
2007	12	85	3
2008	9	86	5
2009	9	89	2
<b>В процентах к предыдущему году (в сопоставимых ценах)</b>			
2000	119,5	84,3	101,5
2001	87,7	123,9	99,7
2002	91,3	134,4	62,1
2003	86,1	141,1	73,0
2004	95,0	115,7	76,5
2005	101,5	110,1	91,8
2006	98,2	116,5	97,3
2007	101,8	101,2	83,1
2008	80,3	103,1	147,7
2009	95,3	102,5	58,7

## ДЕЛОВАЯ АКТИВНОСТЬ ОРГАНИЗАЦИЙ РОЗНИЧНОЙ ТОРГОВЛИ

(по данным выборочного обследования)

### Индексы физического объема оборота розничной торговли и предпринимательской уверенности в розничной торговле

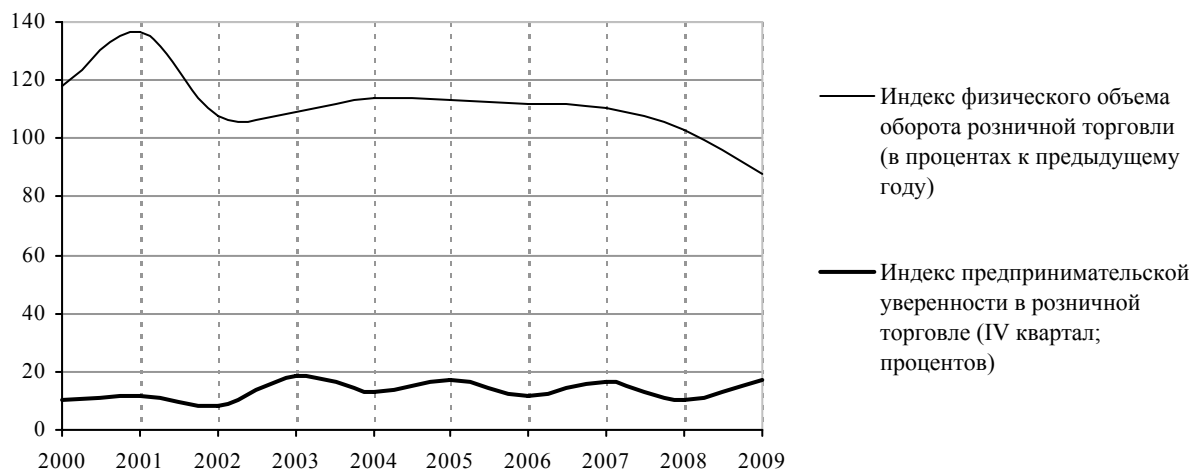

### Динамика оценок экономической ситуации в организациях розничной торговли

(доля в процентах от общего числа ответивших руководителей обследованных организаций розничной торговли в четвертом квартале)

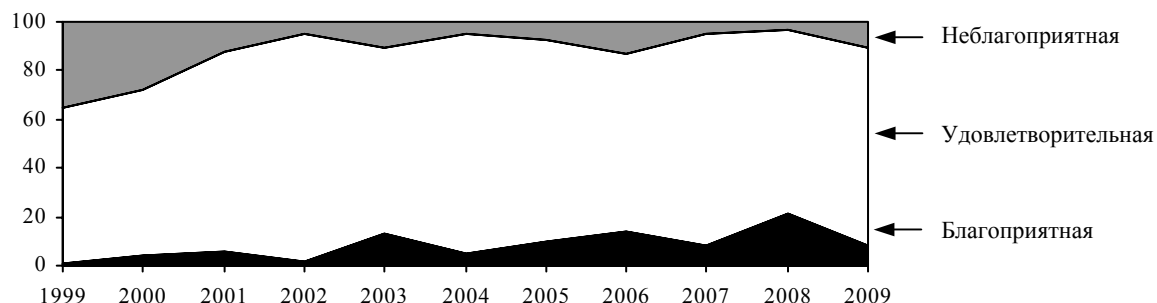

### Оценка факторов, ограничивающих деловую активность организаций розничной торговли

(в процентах от числа обследованных организаций розничной торговли в четвертом квартале)

	2000	2003	2004	2005	2006	2007	2008	2009
Высокая конкуренция со стороны других организаций	...	47	64	68	68	66	84	82
Высокие транспортные расходы	51	33	57	46	46	53	58	52
Недостаточный платежеспособный спрос	50	71	81	66	51	61	50	67
Высокий уровень налогов	58	47	38	44	41	34	47	44
Недостаток финансовых средств	58	53	62	46	38	47	45	67
Высокий процент коммерческого кредита	14	18	21	37	32	24	42	44
Высокая арендная плата	22	24	31	27	16	26	37	59

**ОПТОВАЯ ТОРГОВЛЯ****Оборот оптовой торговли**

	2000	2003	2004	2005	2006	2007	2008	2009 <sup>2)</sup>
Оборот оптовой торговли <sup>1)</sup> , млн руб	14380	31191	44219	50003	50444	66192	83016	58336
В процентах к предыдущему году (в сопоставимых ценах)	118,7	126,0	117,2	96,7	91,4	121,1	104,6	69,0
Оборот оптовой торговли организаций оптовой торговли, млн руб	9146	18778	22185	28025	30754	38852	49662	39270
В процентах к предыдущему году (в сопоставимых ценах)	119,1	110,4	97,7	108,0	99,4	116,6	106,6	77,7
В процентах к обороту оптовой торговли	64	60	50	56	61	59	60	67

<sup>1)</sup> С 2007 г. - с учетом оценки деятельности индивидуальных предпринимателей.

<sup>2)</sup> Снижение произошло за счет существенного уменьшения поставок стальных труб ООО «Газпром трансгаз Ухта».

**Продажа основных видов продукции (товаров) организациями оптовой торговли<sup>1)</sup>**  
(тонн)

	1995	2000	2003	2004	2005	2006	2007	2008	2009
Автомобильный бензин	127762	71726	36529	34137	27783	20953	12679	14108	12676
							19545		
Дизельное топливо	172419	160196	138613	195915	142645	178604	3	221033	184080
Топочный мазут	142975	149037	155308	254767	207993	151852	89087	76869	18074
Прокат черных металлов	5589	353	5548	14005	15803	17998	917	1079	299
Трубы стальные	11221	91	941	2215	3449	2777	-	9	23
Шины автомобильные, шт	9794	1290	2903	554	-	-	-	-	-
Деловая древесина, тыс плотн. м <sup>3</sup>	27,3	0,2	932,9	668,3	-	144,6	378,5	323,0	302,9
Пиломатериалы, тыс м <sup>3</sup>	11,0	3,3	53,7	47,9	70,4	95,0	48,1	0,6	0,2
Цемент	13097	508	1354	1112	1634	1745	550	-	-
Мясо и птица	1388	54	549	436	613	120	312	953	2013
Колбасные изделия	53	...	894	220	117	7	11	272	709
Масло животное	122	11	21	24	21	18	28	93	230
Масло растительное	284	79	2882	3055	3980	239	270	3041	2919
Сахар	2922	157	10130	8793	8243	1588	2446	8095	10664
Мука	2482	799	9028	8229	5088	1759	2126	4959	7102
Крупа	1051	534	2644	2900	3356	674	827	3462	3369
Макаронные изделия	457	115	1091	954	1450	165	219	1547	1857
Товарная рыбная продукция	360	355	802	278	339	63	77	366	745
Мясные консервы, тыс усл. банок	543	314	997	2435	3279	202	644	2136	2367
Молочные консервы, тыс усл. банок	341	14	662	1954	987	104	168	942	...
Продукты молочные сухие	25	13	76	74	59	13	21	2	4
Яйцо птицы, тыс шт	2714	37	1843	1354	-	312	427	597	...
Кондитерские изделия	658	6	301	286	478	482	464	1090	1145

<sup>1)</sup> Без субъектов малого предпринимательства (по кругу учитываемых организаций соответствующего года), с численностью работающих свыше 15 человек.

## ПРОДАЖА ОСНОВНЫХ ВИДОВ ПРОДУКЦИИ ПРОИЗВОДИТЕЛЯМИ РЕСПУБЛИКИ КОМИ В ОТДЕЛЬНЫЕ РЕГИОНЫ РОССИИ

### Продажа основных видов продукции производственно-технического назначения производителями Республики Коми <sup>1)</sup>

	1995	2000	2003	2004	2005	2006	2007	2008	2009
Каменный уголь, тыс т	20606	16465	12117	12902	11053	12217	11448	10516	9709
Естественный газ, млн м <sup>3</sup>	3676	4056	3769	3732	3467	3431	3424	3425	3224
Автомобильный бензин, тыс т	435	360	355	287	341	325	379	322	407
Дизельное топливо, тыс т	846	782	929	795	923	971	118,8 <sup>2)</sup>	110,6 <sup>2)</sup>	1153
Топочный мазут, тыс т	2023	1872	1049	870	984	848	117,2 <sup>2)</sup>	65,5 <sup>2)</sup>	122,7 <sup>2)</sup>
Деловая древесина, тыс плотн. м <sup>3</sup>	6671	5695	5034	5268	5095	5129	5214	4801	5759
Пиломатериалы, тыс м <sup>3</sup>	938	751	625	669	741	754	934	786	762
Фанера клееная, тыс м <sup>3</sup>	55	174	250	274	326	326	324	278	236
Древесноволокнистые плиты, млн усл. м <sup>2</sup>	13	22	20	26	27	29	28	29	17
Древесностружечные плиты, тыс усл. м <sup>3</sup>	163	209	296	305	276	378	408	393	282
Бумага, тыс т	371	429	523	581	597	613	638	634	669
Картон, тыс т	59	91	182	195	201	206	104,4 <sup>2)</sup>	103,4 <sup>2)</sup>	98,9 <sup>2)</sup>
Обои, тыс усл. кус	26760	18167	6334	3549	493	-	-	-	-
Линолеум, тыс м <sup>2</sup>	-	2129	4296	5286	7158	12406	16662	118,6 <sup>2)</sup>	126,8 <sup>2)</sup>
Цемент, тыс т	238	178	128	61	-	38	-	к	57,5 <sup>2)</sup>

<sup>1)</sup> Включая экспорт.

<sup>2)</sup> Приведены темпы роста (снижения) к предыдущему году, в процентах.

### Продажа основных видов потребительских товаров производителями Республики Коми

(тонн)

	2000	2003	2004	2005	2006	2007	2008	2009
Мясо, включая птицу и субпродукты I категории	6095	8879	8461	9830	11200	11600	2461	2465
Колбасные изделия	2990	4777	4839	7500	8100	7085	7632	8087
Масло животное	522	455	417	414	550	348	266	323
Сыр	70	90	92	93	120	124	68	43
Цельномолочная продукция	27778	22376	21879	22679	24856	20366	18091	16852
Кондитерские изделия	2190	1858	3504	4169	3400	3500	1602	1624
Мука	14030	540	100	-	49	78	-	-
Макаронные изделия	389	254	252	248	350	270	142	111
Товарная пищевая рыбная продукция	680	540	550	510	...	16	11	57,7 <sup>1)</sup>

<sup>1)</sup> Приведены темпы роста (снижения) к предыдущему году, в процентах.

### Производство и продажа основных видов продукции производственно- технического назначения производителями Республики Коми за 2009 г.

	Остаток на начало года	Производство (добыча)	Продажа (включая экспорт)		Остаток на конец года
			всего	в том числе в Республике Коми	
Каменный уголь <sup>1)</sup> , тыс т	567	11767	9709	2746	1225
Естественный газ, млн м <sup>3</sup>	-	3224	3224	3102	-
Нефтепродукты, тыс т	31	2380	2368	348	43
Деловая древесина, тыс плотн. м <sup>3</sup>	818	5154	5759	5604	213
Пиломатериалы, тыс м <sup>3</sup>	31	755	762	299	24
Фанера клееная, тыс м <sup>3</sup>	12	230	236	34	6
Древесноволокнистые плиты, млн усл. м <sup>2</sup>	1,4	16,3	17,3	1,3	0,4
Древесностружечные плиты, тыс усл. м <sup>3</sup>	3	279	282	255	0
Бумага, тыс т	11	673	669	23	15

<sup>1)</sup> Отсутствие баланса из-за потерь.

### Продажа каменного угля

(тысяч тонн)

	1995	2000	2003	2004	2005	2006	2007	2008	2009
<b>Российская Федерация</b>	<b>19171</b>	<b>16201</b>	<b>11235</b>	<b>11130</b>	<b>10462</b>	<b>10881</b>	<b>10298</b>	<b>10043</b>	<b>9085</b>
Республика Карелия	624	446	308	355	337	293	291	333	326
Республика Коми	2571	2988	3039	2748	2069	2629	2281	2873	2746
Архангельская область	2733	2120	2019	1186	861	1322	1143	1460	1394
Вологодская область	7667	5855	3735	4561	455	4055	4839	3843	3814
Мурманская область	664	800	260	312	273	181	235	289	416
Ленинградская область	595	305	109	34	32	65	158	34	22
Новгородская область	67	54	39	28	28	2	2	4	-
Псковская область	121	126	52	35	9	3	2	23	14
Калининградская область	49	153	37	8	-	-	-	-	-
г.Москва	-	0,2	125	-	6363	-	0,1	-	0,2
Московская область	278	358	103	16	0,0	56	95	23	188
Ивановская область	75	66	84	53	49	27	21	43	19
Тверская область	341	100	94	30	6	5	2	6	2
Рязанская область	56	162	193	297	469	124	165	5	0,4
Смоленская область	28	64	88	11	5	1	-	2	2
Ярославская область	98	91	10	14	21	13	15	23	17
Кировская область	167	172	30	7	3	13	48	64	37
Нижегородская область	31	25	3	3	1	1	2	8	2
Липецкая область	1725	686	458	759	-	1097	860	733	-
Удмуртская Республика	69	49	18	5	0,1	-	2	22	-
Оренбургская область	2	347	184	213	-	12	9	29	-
Пермский край	26	89	81	220	-	62	39	82	-
Свердловская область	721	31	0,2	0,0	0,2	-	-	-	-
Челябинская область	48	361	-	16	-	747	16	-	-
Тюменская область	67	58	42	35	4	34	34	36	31

### Продажа автомобильного бензина

(тысяч тонн)

	1995	2000	2003	2004	2005	2006	2007	2008	2009
<b>Российская Федерация</b>	<b>434,5</b>	<b>360,4</b>	<b>355,0</b>	<b>286,7</b>	<b>340,9</b>	<b>297,5</b>	<b>258,9</b>	<b>319,5</b>	<b>407,1</b>
Республика Карелия	0,9	1,5	8,4	7,0	7,5	4,5	0,6	2,6	4,7
Республика Коми	234,3	124,0	196,0	137,0	116,7	149,3	156,4	162,5	129,3
Архангельская область	27,2	46,4	1,9	27,4	73,0	27,7	10,3	17,9	20,7
Вологодская область	17,3	34,2	55,2	40,1	25,0	44,0	69,1	97,9	164,3
Мурманская область	24,3	11,2	12,1	8,3	10,2	4,9	3,0	3,5	4,7
Ленинградская область	28,2	36,9	25,3	26,2	48,7	36,9	9,0	8,8	22,4
Новгородская область	0,4	6,0	2,0	3,9	3,5	2,6	0,2	-	0,2
Псковская область	2,2	6,9	4,0	3,8	3,1	1,9	-	-	-
г.Москва	0,9	5,3	-	11,5	25,2	3,8	-	-	-
Московская область	17,7	6,2	1,6	-	-	-	-	3,6	1,3
Ярославская область	1,1	1,9	1,1	0,6	0,1	1,1	1,2	4,3	10,1
Кировская область	11,4	33,9	42,9	10,5	-	2,4	-	0,2	1,4
Тюменская область	1,5	6,8	2,7	7,8	17,3	7,4	4,5	3,7	4,3
Краснодарский край	3,9	2,1	-	-	-	-	0,2	7,0	-

### Продажа деловой древесины

(тысяч плотных кубических метров)

	1995	2000	2003	2004	2005	2006	2007	2008	2009
<b>Российская Федерация</b>	<b>6351</b>	<b>5635</b>	<b>5008</b>	<b>5268</b>	<b>4995</b>	<b>5129</b>	<b>5190</b>	<b>4796</b>	<b>5751</b>
Республика Карелия	14,7	18,9	8,5	23,4	35,0	36,0	24,8	8,2	1,6
Республика Коми	4685	4889	4579	4844	4565	4813	4874	4653	5604
Архангельская область	751	438	330	300	319	212	242	70	84
Вологодская область	10,4	2,5	-	1,3	5,0	-	-	-	-
г.Санкт-Петербург	1,1	0,6	0,5	1,6	1,4	14,0	-	1,9	-
Ленинградская область	24,4	3,3	38,6	45,0	29,6	35,9	14,3	1,8	7,3
Калининградская область	6,5	1,9	-	-	-	-	-	-	-
г.Москва	24,4	0,1	-	0,8	0,2	-	-	-	-
Московская область	49,4	1,9	-	-	-	0,1	-	1,0	-
Тульская область	5,1	-	-	0,1	-	-	-	-	-
Ярославская область	3,3	0,1	-	-	1,2	-	-	-	0,3
Кировская область	630,8	5,3	5,3	-	0,5	-	-	-	10,0
Нижегородская область	81,2	3,7	11,2	4,7	1,2	1,6	15,5	16,4	41,2
Ростовская область	4,4	0,3	-	0,1	-	3,8	-	-	-
Пермский край	25,0	87,7	9,3	9,3	0,8	0,3	0,7	-	-



**Продажа пиломатериалов**

(тысяч кубических метров)

	1995	2000	2003	2004	2005	2006	2007	2008	2009
<b>Российская Федерация</b>	<b>750,3</b>	<b>483,4</b>	<b>257,0</b>	<b>232,4</b>	<b>218,4</b>	<b>319,7</b>	<b>248,6</b>	<b>362,2</b>	<b>332,4</b>
Республика Карелия	0,1	3,5	0,3	0,7	2,7	-	-	-	-
Республика Коми	456,7	379,1	184,2	155,0	157,0	293,5	237,8	330,9	298,7
Архангельская область	1,3	1,1	14,5	17,5	24,0	2,8	3,2	2,6	2,4
Вологодская область	2,2	4,3	1,8	0,6	0,2	-	-	0,1	-
Ленинградская область	5,2	4,6	0,4	0,7	1,7	0,5	-	-	-
г.Москва	32,8	9,8	2,2	2,0	3,3	-	0,1	0,5	0,2
Московская область	77,6	18,2	3,4	5,6	2,8	1,5	1,5	8,1	17,7
Ярославская область	6,7	3,5	1,2	1,4	5,4	0,5	0,1	1,8	0,9
Кировская область	27,3	0,8	1,2	1,9	0,8	0,2	-	0,3	0,4
Воронежская область	8,6	9,0	4,8	2,4	0,8	0,1	0,3	0,6	1,0
Липецкая область	10,1	0,4	0,4	1,1	0,4	-	-	-	-
Волгоградская область	11,0	2,0	3,4	3,9	2,9	1,6	0,2	0,9	0,1
Саратовская область	11,0	3,0	0,7	0,6	1,5	2,1	0,3	0,1	0,5
Краснодарский край	25,1	10,1	7,6	8,5	3,6	5,3	3,6	5,4	3,5
Ростовская область	18,4	7,4	2,1	1,5	1,0	0,9	-	0,3	0,7

**Продажа клееной фанеры**

(кубических метров)

	1995	2000	2003	2004	2005	2006	2007	2008	2009
<b>Российская Федерация</b>	<b>19166</b>	<b>36841</b>	<b>69146</b>	<b>63131</b>	<b>80166</b>	<b>90652</b>	<b>100671</b>	<b>93437</b>	<b>73016</b>
Республика Коми	8855	20164	12836	13117	15877	16577	18033	12895	34296
Архангельская область	40	300	63	6	-	5	19	-	-
г.Санкт-Петербург	1655	4000	5649	10441	5	-	6009	4956	3122
Ленинградская область	-	-	3489	5495	10682	16019	10210	6995	3389
г.Москва	398	10063	20723	20703	-	237	27419	28510	13324
Московская область	2354	-	6248	-	30528	36708	6561	6687	1145
Кировская область	101	-	997	201	1053	35	256	900	1388
Нижегородская область	-	-	2387	3225	4257	4927	5640	4759	2770
Воронежская область	153	-	357	62	65	-	-	-	-
Республика Татарстан	112	-	92	29	49	23	4	61	61
Волгоградская область	243	200	34	6	-	-	-	-	70
Самарская область	53	938	622	29	330	97	1494	633	556
Республика Дагестан	27	-	511	119	39	253	38	-	603
Краснодарский край	916	-	3610	2404	5877	9459	4883	4429	3463
Ростовская область	295	1015	4554	1972	3152	-	4486	3506	990
Челябинская область	41	157	495	-	11	19	-	-	3

**Продажа древесноволокнистых плит**

(тысяч условных квадратных метров)

	1995	2000	2003	2004	2005	2006	2007	2008	2009
<b>Российская Федерация</b>	<b>9223</b>	<b>20190</b>	<b>16047</b>	<b>20930</b>	<b>17446</b>	<b>17782</b>	<b>22181</b>	<b>25029</b>	<b>13419</b>
Республика Коми	2594,5	3694,7	1838,2	2480,4	1867,7	1024,1	1454,2	1023,9	1322,8
Вологодская область	2,8	-	194,4	222,6	14,0	167,5	437,5	159,8	31,6
г.Санкт-Петербург	-	874,8	1018,8	1161,6	1079,1	869,2	660,6	303,1	171,3
Ленинградская область	415,8	1692,5	384,9	500,9	28,5	220,0	307,0	200,1	118,2
г.Москва	1311,2	1749,7	633,1	719,4	751,8	305,0	241,0	223,9	244,0
Московская область	1580,6	3922,5	537,1	1123,8	2086,4	1840,6	2818,2	4112,3	917,6
Ярославская область	142,8	173,1	116,3	132,1	102,7	173,1	84,6	563,8	27,9
Чувашская Республика	46,7	-	12,4	14,1	2,3	38,5	73,1	70,3	8,8
Нижегородская область	51,8	-	1060,3	1279,1	1139,9	1784,2	3133,6	3017,0	3168,1
Белгородская область	128,8	-	44,3	50,3	16,3	49,0	55,4	39,1	92,2
Воронежская область	315,0	541,5	889,1	1019,1	400,6	506,0	629,4	494,7	97,0
Курская область	28,0	-	1161,4	1308,3	531,3	576,7	816,7	506,3	22,7
Липецкая область	291,1	-	4,7	5,3	-	-	-	3,8	-
Тамбовская область	116,2	-	35,7	45,4	3,6	-	33,6	19,6	-
Пензенская область	183,4	349,1	363,3	458,0	447,4	1129,3	1064,3	596,2	129,5
Самарская область	100,8	1596,5	1711,5	2109,8	786,6	1136,8	990,4	1497,4	130,9
Саратовская область	59,6	126,0	51,1	58,3	13,4	-	73,5	16,3	13,4
Ульяновская область	138,6	-	41,0	303,0	188,2	298,5	552,0	483,4	284,1
Республика Дагестан	75,6	364,8	193,6	221,2	73,0	39,6	208,8	508,5	191,3
Краснодарский край	151,9	2232,0	203,2	293,2	401,9	524,7	577,4	562,5	95,2
Ставропольский край	12,6	-	80,5	105,7	209,4	76,1	220,6	192,2	32,9
Ростовская область	189,9	1346,9	300,7	433,9	190,9	67,2	264,8	252,0	101,4
Свердловская область	39,2	-	227,1	267,8	74,6	23,1	105,8	174,5	36,3
Челябинская область	130,8	-	373,3	452,6	262,6	374,5	292,6	284,0	26,6
Тюменская область	50,4	-	108,5	139,2	114,2	124,0	96,6	129,3	2,8

**Продажа древесностружечных плит**

(тысяч условных кубических метров)

	1995	2000	2003	2004	2005	2006	2007	2008	2009
<b>Российская Федерация</b>	<b>136,3</b>	<b>208,3</b>	<b>292,1</b>	<b>296,7</b>	<b>255,5</b>	<b>349,3</b>	<b>359,6</b>	<b>352,8</b>	<b>261,0</b>
Республика Коми	11,5	13,0	24,4	101,8	155,4	208,3	224,5	299,6	255,0
Архангельская область	2,3	0,9	0,9	0,3	0,3	-	0,0	0,0	-
Вологодская область	0,1	0,1	1,0	0,6	0,2	-	-	-	-
г. Санкт-Петербург	-	-	3,5	0,4	-	-	4,9	-	-
Владимирская область	8,1	0,7	2,9	3,0	1,6	1,0	-	0,2	-
Ивановская область	4,4	1,0	1,4	0,3	-	-	-	-	-
Московская область и г. Москва	17,3	53,3	46,4	31,0	9,8	-	7,8	3,0	0,8
Чувашская Республика	13,3	1,3	0,8	0,1	-	-	-	0,0	-
Нижегородская область	6,5	7,8	20,8	24,7	17,9	23,9	18,3	7,4	0,3
Самарская область	5,0	22,3	51,8	32,7	15,1	18,0	21,7	6,7	-
Саратовская область	2,2	2,5	4,9	4,5	1,7	0,7	0,6	-	-
Ульяновская область	2,5	0,2	3,1	3,1	3,9	4,1	8,6	7,1	0,8
Краснодарский край	6,2	6,0	4,9	3,1	5,9	9,9	6,0	4,6	-
Ростовская область	2,8	3,1	11,6	7,1	4,2	7,5	4,7	2,4	1,1
Оренбургская область	0,9	0,3	-	-	-	-	-	-	0,0
Свердловская область	1,1	-	0,9	-	-	-	-	-	-
Челябинская область	2,4	0,1	22,2	13,3	3,9	1,1	6,9	0,9	0,2

**Продажа бумаги**

(тонн)

	1995	2000	2003	2004	2005	2006	2007	2008	2009
<b>Российская Федерация</b>	<b>227240</b>	<b>212751</b>	<b>267864</b>	<b>231486</b>	<b>354478</b>	<b>374226</b>	<b>367854</b>	<b>374552</b>	<b>390807</b>
Республика Карелия	422	342	368	180	-	102	-	-	-
Республика Коми	20808	28260	115678	85411	203531	213018	29932	36526	22893
Архангельская область	638	410	85	357	297	82	337	676	563
Вологодская область	4740	276	297	557	527	797	149	377	345
г. Санкт-Петербург	20332	19549	9192	19128	28998	30015	31305	24912	20654
Ленинградская область	262	848	1205	-	63	-	150	1348	525
Владимирская область	172	1508	419	506	196	-	762	417	353
Калининградская область	110	44	-	-	-	-	-	-	-
Калужская область	2224	2449	-	95	4	50	566	528	1448
г. Москва	101625	62991	56606	44912	39241	35815	73318	50868	44835
Московская область	8144	25113	23908	21365	24048	22641	64617	73443	81429
Орловская область	290	685	292	420	393	-	41	299	410
Смоленская область	421	8800	4955	7214	5509	5027	6906	5078	8322
Тверская область	329	10247	3999	5052	4394	6431	5290	9441	12555
Тульская область	3041	4958	1321	1544	50	693	151	1813	1304
Ярославская область	5076	4734	3267	1997	815	1598	2066	2254	2201
Республика Марий Эл	636	208	-	-	-	-	203	458	546
Чувашская Республика	1923	84	129	99	-	48	506	877	858
Кировская область	2663	1659	1547	799	58	98	879	913	1861
Нижегородская область	7175	1198	4569	3116	361	243	2364	2275	5167
Белгородская область	233	123	-	-	-	-	20	78	234
Воронежская область	379	1158	464	1437	1367	1827	3219	2269	2294
Курская область	200	2101	407	388	347	409	461	580	439
Республика Татарстан	2485	3110	1048	463	613	-	5658	7175	11302
Волгоградская область	9634	2410	2580	4211	3412	2335	6033	6853	7690
Самарская область	3482	2094	4678	4048	2408	2282	4898	5741	5312
Саратовская область	644	6663	6343	5641	5861	7033	6339	7709	9345
Ульяновская область	121	1563	1535	1807	677	884	1100	1810	1790
Республика Дагестан	589	735	1017	939	646	684	1678	2199	2272
Краснодарский край	2859	3116	3222	3216	4210	3980	10775	9515	10919
Ставропольский край	1950	781	1105	1422	2521	2873	5613	4605	6013
Ростовская область	3597	2725	3172	4170	4613	5623	14014	12149	12120
Республика Башкортостан	2479	568	251	104	-	-	3354	4318	5174
Удмуртская Республика	177	374	99	96	149	548	748	1299	2356
Свердловская область	3815	1345	5635	2468	3097	5241	11913	12740	11025
Челябинская область	396	443	280	1481	3578	4966	16476	13552	14061
Алтайский край	411	476	-	-	-	120	61	374	1189
Новосибирская область	3716	2708	2670	2653	3683	4506	19574	15143	14647
Омская область	3896	269	138	278	886	702	3323	2637	5158
Тюменская область	103	1235	1333	657	835	2603	3258	3153	2905
Красноярский край	532	601	13	251	1255	1822	4127	6067	4919
Приморский край	241	200	250	50	850	1838	2271	2868	4951
Хабаровский край	178	862	680	1174	1796	2306	2897	5454	9221

**Объем продукции (товаров), вывозимой из республики**

	2000		2008		2009	
	количество	количество	количество	млн руб	количество	млн руб
<b>Всего <sup>1)</sup></b>		<b>43512,8</b>		<b>75296,1</b>		<b>73744,0</b>
<b>Производство производственно-технического назначения - всего</b>		<b>43287,8</b>		<b>75215,3</b>		<b>73643,5</b>
Нефть, включая газовый конденсат, млн т	6,3	24165,1	...	...	...	...
Автомобильные бензины, тыс т	236,3	1424,7	159,0	3182,4	277,9	5618,2
Дизельное топливо, тыс т	446,2	2343,4	81,4 <sup>2)</sup>	105,8 <sup>2)</sup>	127,4 <sup>2)</sup>	96,1 <sup>2)</sup>
Топочный мазут, тыс т	1574,4	2790,8	58,8 <sup>2)</sup>	85,6 <sup>2)</sup>	133,4 <sup>2)</sup>	143,5 <sup>2)</sup>
Нефтебитум, тыс т	87,7	220,0	81,8	887,3	20,0 <sup>2)</sup>	17,9 <sup>2)</sup>
Каменный уголь, млн т	13,5	4200,4	7,6	17746,6	7,0	13100,3
Деловая древесина, тыс плотн. м <sup>3</sup>	585,6	182,4	146,9	163,7	155,3	106,5
Пиломатериалы, тыс м <sup>3</sup>	373,0	464,3	455,4	2016,2	463,1	2293,1
Шпалы деревянные для железных дорог широкой колеи, тыс шт	210,6	45,1	31,3	14,5	18,1	8,7
Древесноволокнистые плиты, млн усл. м <sup>2</sup>	16,5	104,0	28,5	1688,5	16,0	698,2
Древесностружечные плиты, тыс усл. м <sup>3</sup>	196,2	219	93,2	462,6	26,6	112,5
Фанера клееная, тыс м <sup>3</sup>	153,3	782,1	265,5	3935,6	201,8	2283,1
Бумага, тыс т	401,0	5296,0	597,4	15743,6	646,5	17818,9
Картон, тыс т	90,8	1171,8	97,2 <sup>2)</sup>	108,2 <sup>2)</sup>	98,8 <sup>2)</sup>	98,9 <sup>2)</sup>
Цемент, тыс т	79,0	40,7	-	-	-	-
Линолеум, тыс усл. м <sup>2</sup>	1830,5	83,7	119,3 <sup>2)</sup>	13,5,1 <sup>2)</sup>	126,8 <sup>2)</sup>	146,0 <sup>2)</sup>
Щебень и гравий, тыс м <sup>3</sup>	43,0	5,7	-	-	14,0	7,4
<b>Потребительские товары - всего</b>		<b>224,9</b>		<b>80,8</b>		<b>100,5</b>
<b>Продовольственные товары - всего</b>		<b>5,6</b>		<b>28,4</b>		<b>31,5</b>
Водка и ликеро-водочные изделия, тыс дкл	-	-	112,3 <sup>2)</sup>	106,6 <sup>2)</sup>	94,9 <sup>2)</sup>	98,5 <sup>2)</sup>
<b>Непродовольственные товары - всего</b>		<b>219,4</b>		<b>52,4</b>		<b>69,0</b>
Одежда и белье		19,8		52,4		69,0
Обои, тыс усл. кус	10890	199,4	-	-	-	-
Тетради школьные, тыс шт	54	0,2	-	-	-	-

<sup>1)</sup> Включая экспорт. Без субъектов малого предпринимательства, в 2008-2009 гг. без учета вывоза нефти.

<sup>2)</sup> Приведены темпы роста (снижения) к предыдущему году, в процентах.

**Объем продукции (товаров), ввозимой в республику из регионов России <sup>1)</sup>**

	2000		2008		2009	
	количество	млн руб	количество	млн руб	количество	млн руб
<b>Всего</b>		<b>3155</b>		<b>46991</b>		<b>25809</b>
<b>Производство производственно-технического назначения - всего</b>		<b>1909</b>		<b>38098</b>		<b>18689</b>
Автомобильный бензин, тыс т	8,1	52,4	21,4	419,9	22,8	370,8
Дизельное топливо, тыс т	22,3	120	87,2	1670,8	80,2	1050,6
Мазут топочный, тыс т	10,8	15,9	4,0	25,8	7,0	25,4
Масла дизельные, тыс т	7,7	50,1	1,8	54,6	1,2	34,0
Руда железная, тыс т	3,5	1,4	7,1	21,3	3,4	8,2
Готовый прокат черных металлов, тыс т	25,0	139,7	21,0	495,4	21,8	428,3
Канаты стальные (трос), т	1256	20,7	776,8	35,7	892,2	50,0
Электроды сварочные, т	479	6,1	273,3	10,7	207,1	8,3
Трубы стальные, тыс т	54	424,3	406,9	29268,4	142,4	10977,2
Кислота серная, тыс т	12	3,9	16,5	135,8	13,0	35,8
Сода кальцинированная, тыс т	0,6	0,9	0,6	3,9	0,4	2,9
Сода каустическая, тыс т	21,7	45,7	24,5	270,1	25,9	313,9
Пленка полимерная, т	371	10,9	353,0	30,8	1020,7	282,4
Минеральные удобрения, тыс т	5,8	22,9	7,3	145,6	3,2	52,8
Смола поливинилхлоридная, т	182,6	3,6	4989,9	194,0	7342,6	315,4
Волокна и нити химические, т	1186,1	37,7	1,9	0,1	-	-
Материалы лакокрасочные, т	482,8	13,4	184,1	9,4	34,7	2,8
Спирт этиловый, тыс дкл	439,8	122,5	321,8	189,3	377,7	212,1
Шины для грузовых автомобилей, тыс шт	40,3	48,4	2,4	16,4	4,5	23,5
Шины для легковых автомобилей, тыс шт	30,2	17,2	-	-	11,2	21,4
Деловая древесина, тыс плотн. м <sup>3</sup>	145,5	71,4	97,5	135,3	280,8	299,6
Материалы мягкие кровельные и изоляционные, тыс м <sup>2</sup>	1296,3	10,2	119,3	2,6	708,0	15,5
Стекло оконное, тыс м <sup>2</sup>	74,9	2,4	50,3	12,3	71,3	6,2
Плитки керамические глазурованные, тыс м <sup>2</sup>	27,3	1,8	3,6	0,5	-	-
Линолеум, тыс м <sup>2</sup>	34,1	1,8	1,7	0,2	0,6	0,1
Радиаторы и конвекторы, тыс кВт	13,8	4,7	-	-	0,3	0,5
Изделия санитарные керамические, шт	8117	1,9	-	-	2445	1,7
Шифер, тыс усл. плит	4100	5,6	2330,2	20,0	1660,6	12,1
Материалы стеновые, млн усл. кирпич	3,6	1,1	5,1	38,1	5,8	23,3
Автомобили грузовые, шт	169	42,7	1214	1236,1	527	568,0
Автобусы, шт	90	16,4	189	69,5	144	116,6
Тракторы, шт	150	84,1	23	76,3	3	11,0

ТОРГОВЛЯ И УСЛУГИ НАСЕЛЕНИЮ

(окончание)

	2000		2008		2009	
	количество	млн руб	количество	млн руб	количество	млн руб
Станки деревообрабатывающие, шт	31	2,7	40	4,7	18	4,0
Насосы центробежные, шт	1124	47,8	635	88,9	1274	134,1
Компрессоры, шт	40	8,0	5	109,3	20	14,2
Дизели, шт	5	5,3	1	0,4	4	3,6
Аккумуляторы, шт	2056	1,6	646	1,6	331	0,8
Кабели силовые на напряжение 1 кв и выше (бронекабель), км	95	5,1	493,0	111,9	185,3	23,8
Кабели городской телефонной связи, км	359	5,4	29,4	3,5	58,2	6,3
<b>Потребительские товары - всего</b>		<b>1246</b>		<b>8893</b>		<b>7120</b>
<b>Продовольственные товары - всего, т</b>		<b>743</b>		<b>5660</b>		<b>5808</b>
Мясо, включая птицу и субпродукты I кат.	854	29,3	696,8	55,5	1607,1	123,7
Колбасные изделия и копчености	2778	113,4	3885,3	464,3	4259,3	571,9
Мясные и мясорастительные консервы, тыс усл. банок	3132	34,2	2091,6	59,7	1662,6	60,0
Масло животное	188	10,3	204,8	28,3	378,8	48,9
Сыры жирные (включая брынзу)	112	5,6	275,4	40,0	582,2	68,1
Молочные консервы, тыс усл. банок	60	0,5	444,9	10,7	797,7	18,2
Сухие молочные продукты	781	31,9	29,7	2,7	14,0	1,1
Цельномолочная продукция	26409	157,3	38323,6	757,5	46089,6	913,3
Кондитерские изделия	1743	46,8	3391,7	327,7	3870,8	451,5
Мука	25138	128,7	25988,8	301,8	24906,5	219,3
Крупа	579	5,1	826,2	15,9	769,8	19,6
Овощные консервы, тыс усл. банок	417	2,5	111,4	1,5	54,1	0,9
Фруктовые консервы, тыс усл. банок	240	3,5	20718,4	202,9	19615,4	192,4
Масло растительное	201	2,9	236,0	10,7	363,9	12,4
Сахар	274	3,4	2584,7	43,0	1445,3	31,6
Макаронные изделия	569	5,7	4603,7	120,3	3873,5	113,3
Товарные пищевые рыбные продукты	132	2,5	56,4	5,5	32,3	3,6
Рыбные консервы, тыс усл. банок	31	0,4	336,1	8,3	287,4	8,8
Соль	925	0,8	1513,9	2,4	1218,1	2,8
Маргариновая продукция	1028	20,4	807,2	36,8	863,0	37,8
Безалкогольные напитки, тыс дкл	108,5	8,2	60,0	7,9	54,7	8,4
Минеральные воды, тыс пол л	5098	11,1	5143,7	16,7	4170,8	14,9
<b>Алкольные напитки и пиво - всего, тыс дкл</b>		<b>52,2</b>		<b>2628,1</b>		<b>2255,9</b>
Водка и ликероводочные изделия	53,2	33,1	247,9	422,6	227,4	332,7
Вино виноградное	29,3	9,3	143,4	88,0	298,7	138,8
Вино плодово-ягодное	3,2	0,8	8,1	3,4	18,0	8,0
Шампанское	0,2	0,1	103,9	96,8	90,3	90,2
Коньяки	1,8	2,7	10,3	39,7	18,0	49,5
Пиво	62,6	6,2	8676,8	1977,5	6390,1	1636,7
<b>Непродовольственные товары (включая табачные изделия) - всего</b>		<b>503</b>		<b>3233</b>		<b>1312</b>
Хлопчатобумажные ткани, тыс м	120	3,2	26,4	1,1	8,0	0,4
Шелковые ткани, тыс м	70	4,1	0,4	0,2	4,4	0,5
Одежда верхняя		19,8		36,0		41,3
Верхний трикотаж, тыс шт	77	4,9	39,5	10,0	32,9	9,6
Бельевой трикотаж, тыс шт	298	4,9	81,9	6,9	64,8	8,8
Кожаная обувь, тыс пар	21	7,3	19,5	12,2	42,8	26,3
Резиновая обувь, тыс пар	14	1,0	5,0	0,8	10,7	1,8
Чулочно-носочные изделия, тыс пар	659	6,5	393,5	8,3	387,4	10,1
Тетради школьные, тыс шт	1084	0,8	-	-	882,0	1,0
Лыжи, пар	10217	3,0	380	0,3	60	0,1
Автомобили легковые, шт	1218	128,3	5155	1757,4	1725	642,8
Холодильники и морозильники бытовые, шт	204	0,7	-	-	496	5,6
Стиральные машины, шт	448	0,4	-	-	205	2,0
Нормально-осветительные эл. лампы, тыс шт	444	0,9	242,5	1,3	77,5	0,4
Мебель		51,4		228,0		159,9
Электропылесосы, шт	450	0,4	-	-	-	-
Мыло туалетное и хозяйственное, т	100	4,6	350,2	18,2	359,0	19,4
Синтетические моющие средства, т	706	13,9	1288,8	38,9	735,4	35,4
Косметические и парфюмерные товары		33,4		82,1		106,7
Изделия ювелирные из золота и серебра		8,9		25,0		34,7

<sup>1)</sup> Без учета импорта. Без субъектов малого предпринимательства.

## УСЛУГИ

### Объем платных услуг населению

Годы	Млн руб (1995 г. - млрд руб)	В процентах к предыдущему году (в сопоставимых ценах)	Годы	Млн руб	В процентах к предыдущему году (в сопоставимых ценах)
1985	267	...	2004	13589,5	110,7
1990	412	...	2005	16508,0	102,0
1995	1066,7	69,4	2006	20394,8	105,0
2000	3632,0	96,8	2007	24379,4	105,5
2001	5725,9	106,2	2008	28728,2	105,1
2002	7491,6	103,5	2009	32129,2	99,4
2003	10093,5	105,1			

### Индексы физического объема платных услуг населению

(в сопоставимых ценах; в процентах к предыдущему году)

	2003	2004	2005	2006	2007	2008	2009
<b>Все оказанные услуги</b>	<b>105,1</b>	<b>110,7</b>	<b>102,0</b>	<b>105,0</b>	<b>105,5</b>	<b>105,1</b>	<b>99,4</b>
в том числе:							
бытовые	114,4	105,1	109,9	116,2	104,1	101,4	94,5
транспортные	110,2	109,9	94,4	105,8	108,2	100,1	81,7
связи	123,7	135,9	120,8	123,8	112,0	114,8	108,5
жилищные	97,4	106,9	76,4	92,4	98,6	102,7	108,7
коммунальные	84,9	102,5	98,2	95,4	102,6	105,5	107,8
гостиниц и аналогичных средств размещения	122,7	106,7	112,2	96,7	106,2	102,1	104,8
культуры	141,8	103,4	89,8	91,4	99,5	95,1	98,9
туристские	128,4	108,8	220	136,6	126,4	124,9	101,8
физической культуры и спорта	115,5	108,1	100,2	118,9	107,0	98,7	99,0
медицинские	106,1	124,7	104,0	96,7	103,6	102,5	96,1
санаторно-оздоровительные	104,7	101,9	104,3	97,7	107,1	93,1	105,1
ветеринарные	96,3	106,7	114,0	186,5	97,9	97,4	97,3
правового характера	106,5	112,6	111,0	108,3	102,3	93,5	107,0
системы образования	109,0	99,8	100,5	102,4	101,2	101,2	94,4

### Структура платных услуг населению по видам

(в процентах к итогу)

	2003	2004	2005	2006	2007	2008	2009	
							процентов	млн руб
<b>Все оказанные услуги</b>	<b>100</b>	<b>100</b>	<b>100</b>	<b>100</b>	<b>100</b>	<b>100</b>	<b>100</b>	<b>32129,2</b>
в том числе:								
бытовые	11,7	10,4	10,7	11,6	11,3	11,0	10,2	3276,0
транспортные	21,4	19,0	17,8	17,6	18,4	18,3	16,0	5126,7
связи	14,1	15,8	17,1	18,0	18,7	18,1	17,3	5564,1
жилищные	9,4	10,3	10,5	10,4	9,6	9,1	9,9	3194,2
коммунальные	19,7	22,4	21,2	20,9	20,3	21,5	25,1	8061,8
гостиниц и аналогичных средств размещения	1,6	1,5	1,6	1,6	1,8	1,9	1,9	608,1
культуры	0,9	0,9	0,8	0,7	0,7	0,7	0,7	218,6
туристские	0,7	0,6	1,4	1,7	2,2	2,7	2,9	918,9
физической культуры и спорта	0,6	0,6	0,6	0,7	0,7	0,6	0,6	198,8
медицинские	6,4	7,0	7,0	6,3	6,4	6,3	6,3	2022,6
санаторно-оздоровительные	1,4	1,1	1,0	0,9	0,8	0,8	0,9	285,2
ветеринарные	0,1	0,1	0,1	0,1	0,1	0,1	0,1	36,9
правового характера	1,1	0,9	0,8	0,7	0,6	0,5	0,5	153,7
системы образования	6,9	5,9	5,7	5,4	5,3	5,2	4,9	1584,5
другие услуги	3,9	3,5	3,7	3,4	3,1	3,0	2,7	879,2

**Объем платных услуг на душу населения по видам**  
(рублей)

	2003	2004	2005	2006	2007	2008	2009
<b>Все оказанные услуги</b>	<b>9985</b>	<b>13575</b>	<b>16662</b>	<b>20815</b>	<b>25097</b>	<b>29820</b>	<b>33650</b>
в том числе:							
бытовые	1170	1410	1783	2424	2839	3273	3431
транспортные	2140	2575	2962	3671	4614	5459	5369
связи	1408	2140	2847	3751	4692	5411	5828
жилищные	941	1404	1754	2160	2401	2727	3345
коммунальные	1966	3049	3547	4336	5086	6419	8444
гостиниц и аналогичных средств размещения	158	206	269	339	450	572	637
культуры	94	127	127	143	184	206	229
туристские	71	87	225	364	542	798	962
физической культуры и спорта	63	81	99	141	171	188	208
медицинские	639	945	1171	1316	1608	1879	2118
санаторно-оздоровительные	142	151	159	181	208	231	299
ветеринарные	7	9	13	25	27	35	39
правового характера	110	125	140	153	158	149	161
системы образования	684	795	948	1114	1333	1565	1660
другие услуги	392	471	619	698	784	908	921

**Объем бытовых услуг населению <sup>1)</sup>**

Годы	Млн руб (1995 г. - млрд руб)	В процентах к предыдущему году (в сопоставимых ценах)	Годы	Млн руб	В процентах к предыдущему году (в сопоставимых ценах)
1985	78	...	2004	1411,3	105,1
1990	120	...	2005	1766,6	109,9
1995	162,0	82,6	2006	2374,7	116,2
2000	467,9	109,0	2007	2757,3	104,1
2001	699,6	113,1	2008	3152,9	101,4
2002	887,7	139,4	2009	3276,0	94,5
2003	1183,2	114,4			

<sup>1)</sup> С 2002 г. - без учета транспортно-экспедиторских услуг, которые в соответствии с внесенными изменениями в Общероссийский классификатор услуг населению учитываются в показателе "транспортные услуги".

**Структура бытовых услуг населению по видам**  
(в процентах к итогу)

	2003	2004	2005	2006	2007	2008	2009	
							процентов	млн руб
<b>Все оказанные услуги</b>	<b>100</b>	<b>100</b>	<b>100</b>	<b>100</b>	<b>100</b>	<b>100</b>	<b>100</b>	<b>3276,0</b>
в том числе:								
ремонт и пошив обуви	2,8	2,6	2,4	3,6	3,4	2,9	3,0	98,9
ремонт и пошив одежды, пошив и вязание трикотажных изделий	5,6	5,2	4,6	3,9	3,8	3,4	2,9	94,5
ремонт и техническое обслуживание бытовой радиоэлектронной аппаратуры, бытовых машин и приборов, ремонт и изготовление металлоизделий	6,7	6,5	5,1	3,8	3,5	3,1	2,8	92,1
изготовление и ремонт мебели	3,2	3,5	3,2	4,2	4,3	5,2	5,0	163,5
химическая чистка и крашение	0,9	0,8	0,9	0,7	0,7	0,8	0,8	26,4
услуги прачечных	0,3	0,3	0,2	0,2	0,2	0,2	0,2	7,1
ремонт и строительство жилья и других построек	30,3	31,7	35,0	33,4	31,6	30,4	29,2	957,2
техническое обслуживание и ремонт транспортных средств, машин и оборудования	25,9	25,4	26,5	25,0	26,9	29,1	30,0	983,4
услуги фотоателье и фото- и кино-лабораторий	3,2	3,2	2,8	3,2	2,7	2,0	2,1	68,9
услуги бань и душевых	1,4	1,6	1,5	1,5	1,5	1,8	2,1	67,2
услуги парикмахерских	9,2	9,1	8,7	10,8	11,6	11,5	11,2	368,3
услуги по прокату	1,7	1,6	1,6	1,9	2,0	1,2	1,2	39,4
ритуальные услуги	3,8	3,7	3,5	3,8	4,2	4,5	5,7	185,8
другие услуги	5,0	4,8	4,0	4,0	3,7	3,9	3,8	123,3

**Объем бытовых услуг на душу населения по видам**

(рублей)

	2003	2004	2005	2006	2007	2008	2009
<b>Все оказанные услуги</b>	<b>1170</b>	<b>1410</b>	<b>1783</b>	<b>2424</b>	<b>2839</b>	<b>3273</b>	<b>3431</b>
в том числе:							
ремонт, окраска и пошив обуви	33	36	43	88	96	96	104
ремонт и пошив одежды, пошив и вязание трикотажных изделий	66	74	83	94	107	110	99
ремонт и техническое обслуживание бытовой радиоэлектронной аппаратуры, бытовых машин и приборов, ремонт и изготовление металлоизделий	78	91	92	91	100	101	96
техническое обслуживание и ремонт транспортных средств, машин и оборудования	303	358	472	606	763	953	1030
изготовление и ремонт мебели	37	50	57	102	121	172	171
химическая чистка и крашение	10	11	16	18	21	26	28
услуги прачечных	4	4	4	5	6	8	8
ремонт и строительство жилья и других построек	356	447	624	811	898	990	1003
услуги фотоателье и фото- и кино-лабораторий	38	45	50	77	77	65	72
услуги бань и душевых	16	22	26	36	43	59	70
услуги парикмахерских	108	129	155	261	328	378	386
услуги по прокату	19	22	28	46	56	40	41
ритуальные услуги	44	53	62	92	118	148	195
другие услуги	59	68	72	97	105	128	129

**МЕТОДОЛОГИЧЕСКИЕ ПОЯСНЕНИЯ**

**Оборот организаций оптовой (розничной) торговли** - выручка-нетто от реализации товаров, продукции, работ, услуг. Оборот организаций, как правило, включает выручку от продажи товаров, приобретенных в целях перепродажи, за минусом НДС, акциза и других аналогичных обязательных платежей; выручку от реализации посреднических услуг (сумму вознаграждений комиссионеров (поверенных, агентов) за минусом НДС); стоимость товаров собственного производства, отгруженных (переданных) другим юридическим лицам и индивидуальным предпринимателям; выручку от других видов деятельности (доход от сдачи в аренду зданий, складских помещений и торговых площадей, транспортных средств и оборудования и т.п.)

**Оборот розничной торговли** - выручка от продажи товаров населению для личного потребления или использования в домашнем хозяйстве за наличный расчет или оплаченных по кредитным карточкам, расчетным чекам банков, по перечислениям со счетов вкладчиков, по поручению физического лица без открытия счета, посредством платежных карт. Стоимость товаров, проданных (отпущенных) отдельным

категориям населения со скидкой, или полностью оплаченных органами социальной защиты, включается в оборот розничной торговли в полном объеме. В оборот розничной торговли не включается стоимость товаров, проданных (отпущенных) из розничной торговой сети юридическим лицам (в том числе организациям социальной сферы, спецпотребителям и т.п.) и индивидуальным предпринимателям, и оборот общественного питания.

Оборот розничной торговли включает данные как по организациям, для которых эта деятельность является основной, так и по организациям других видов деятельности, осуществляющим продажу товаров населению через собственные торговые заведения, или с оплатой через свою кассу. Оборот розничной торговли также включает стоимость товаров, проданных населению индивидуальными предпринимателями и физическими лицами на розничных рынках и ярмарках.

Оборот розничной торговли формируется по данным сплошного федерального статистического наблюдения за организациями, не относящимися к субъектам малого предпринимательства, выборочно-

го обследования малых предприятий розничной торговли (за исключением микропредприятий), которые проводятся с месячной периодичностью, ежеквартального выборочного обследования розничных рынков, а также ежегодных выборочных обследований индивидуальных предпринимателей и микропредприятий с распространением полученных данных на генеральную совокупность объектов наблюдения.

**Оборот общественного питания** - выручка от продажи собственной кулинарной продукции и покупных товаров без кулинарной обработки населению для потребления, главным образом на месте, а также организациям и индивидуальным предпринимателям для организации питания различных контингентов населения.

В оборот общественного питания включается стоимость кулинарной продукции и покупных товаров, отпущенных: работникам организаций с последующим удержанием из заработной платы; на дом по заказам населения; на рабочие места по заказам организаций и индивидуальных предпринимателей; транспортным организациям в пути следования сухопутного, воздушного, водного транспорта; для обслуживания приемов, банкетов и т. п.; организациями общественного питания организациям социальной сферы (школам, больницам, санаториям, домам престарелых и т.п.) в объеме фактической стоимости питания; по абонементам, талонам и т.п. в объеме фактической стоимости питания; учащимся школ за счет родительской платы, а также в столовых школ, техникумов, высших учебных заведений и других образовательных учреждений за наличный расчет.

Оборот общественного питания включает данные как по организациям, для которых эта деятельность является основной, так и по организациям других видов деятельности, осуществляющим продажу населению товаров кулинарной продукции и покупных товаров для потребления, главным образом на месте через собственные торговые заведения общественного питания.

Оборот общественного питания формируется по данным сплошного федерального статистического наблюдения за организациями, не относящимися к субъектам малого предпринимательства, которое проводится с месячной периодичностью, ежеквартального выборочного обследования малых предприятий (за исключением микропредприятий), а также ежегодных выборочных обследований индивидуальных предпринимателей и микропредприятий с рас-

пространением полученных данных на генеральную совокупность объектов наблюдения.

В соответствии с требованиями системы национальных счетов оборот розничной торговли и общественного питания организаций досчитываются на объемы скрытой деятельности.

Динамику оборота розничной торговли и общественного питания характеризует **индекс физического объема**, который определяется путем сопоставления величины оборота в сравниваемых периодах в сопоставимых ценах.

Ежеквартальные обследования **деловой активности организаций розничной торговли** представляют собой репрезентативные выборочные обследования, представленные по территориальному признаку, охватывающие все группы организаций по формам собственности и размеру.

На основе балансов оценок рассчитывается **композитный индикатор - индекс предпринимательской уверенности**. В розничной торговле индекс предпринимательской уверенности рассчитывается как среднее арифметическое значение балансов оценок фактического экономического состояния, уровня складских запасов (берется с обратным знаком) и ожидаемого экономического состояния торговых организаций.

**Оборот оптовой торговли** - стоимость отгруженных товаров, приобретенных ранее на стороне в целях перепродажи юридическим лицам и индивидуальным предпринимателям для профессионального использования (переработки или дальнейшей продажи).

Оборот оптовой торговли включает данные как по организациям, для которых эта деятельность является основной, так и по организациям других видов деятельности, осуществляющих оптовую торговлю.

Оборот оптовой торговли формируется по данным сплошного федерального статистического наблюдения за организациями, не относящимися к субъектам малого предпринимательства, выборочного обследования малых предприятий оптовой торговли (кроме микропредприятий), которые проводятся с месячной периодичностью, ежеквартальных выборочных обследований малых предприятий всех видов деятельности (кроме микропредприятий), а также ежегодных выборочных обследований микропредприятий и индивидуальных предпринимателей с распространением полученных данных на генеральную совокупность объектов наблюдения.



Кроме того, в соответствии с требованиями системы национальных счетов оборот оптовой торговли досчитывается на объемы скрытой деятельности.

**Объем платных услуг населению** отражает общий объем денежных средств, уплаченных самим потребителем за оказанную ему (или членам его семьи) услугу или его организацией (предприятием), в которой он работает (за счет средств прибыли). Производителями услуг выступают исключительно резиденты российской экономики (организации, предприятия, граждане, осуществляющие предпринимательскую деятельность без образования юридического лица, зарегистрированные на территории Российской Федерации, а также нотариусы и адвокаты, оказывающие юридическую помощь гражданам). Потребителями услуг являются граждане Российской Федерации, а также граждане других государств (нерезиден-

ты), потребляющие те или иные услуги на территории Республики Коми. Объем платных услуг населению формируется на основании данных форм федерального статистического наблюдения и оценки скрытой и неформальной деятельности на рынке услуг по утвержденной методике.

Платные услуги населению включают в себя: бытовые, транспортные, услуги связи, жилищные, коммунальные, услуги гостиниц и аналогичных средств размещения, услуги системы образования, культуры, туристские, услуги физической культуры и спорта, медицинские, санаторно-оздоровительные, ветеринарные, услуги правового характера и др. Данные о платных услугах населению в распределении по видам приведены в соответствии с Общероссийским классификатором услуг населению с учетом внесенных в него в установленном порядке изменений.

# **НАУЧНЫЕ ИССЛЕДОВАНИЯ И ИННОВАЦИИ**

**ОРГАНИЗАЦИИ,  
ВЫПОЛНЯВШИЕ  
ИССЛЕДОВАНИЯ  
И РАЗРАБОТКИ**

**КАДРЫ НАУКИ**

**ПОДГОТОВКА  
НАУЧНЫХ КАДРОВ**

**ФИНАНСИРОВАНИЕ  
НАУКИ**

**РЕЗУЛЬТАТИВНОСТЬ  
ИССЛЕДОВАНИЙ И  
РАЗРАБОТОК**

**ТЕХНОЛОГИЧЕСКИЕ,  
ОРГАНИЗАЦИОННЫЕ  
И МАРКЕТИНГОВЫЕ  
ИННОВАЦИИ**

**20**

<b>ОРГАНИЗАЦИИ, ВЫПОЛНЯВШИЕ ИССЛЕДОВАНИЯ И РАЗРАБОТКИ</b>	
Число организаций, выполнявших исследования и разработки .....	363
Число организаций, выполнявших исследования и разработки, по секторам деятельности .....	363
Численность исследователей и затраты на исследования и разработки, связанные с нанотехнологиями .....	363
<b>КАДРЫ НАУКИ</b>	
Численность персонала, занятого исследованиями и разработками .....	363
Численность персонала, занятого исследованиями и разработками, по секторам деятельности .....	364
Исследователи и техники, выполнявшие научные исследования и разработки .....	364
Численность исследователей по полу и возрастным группам в 2008 г. ....	364
Численность исследователей по областям науки .....	365
<b>ПОДГОТОВКА НАУЧНЫХ КАДРОВ</b>	
Основные показатели деятельности аспирантуры и докторантуры .....	365
Численность аспирантов по отраслям науки ...	366
Прием в аспирантуру по отраслям науки .....	366
Выпуск из аспирантуры по отраслям науки ...	366
Выпуск из аспирантуры с защитой диссертации по отраслям науки .....	367
Численность, прием и выпуск докторантов по отраслям науки .....	367
<b>ФИНАНСИРОВАНИЕ НАУКИ</b>	
Финансирование науки из средств республиканского бюджета .....	367
Внутренние затраты на исследования и разработки .....	367
Внутренние затраты на исследования и разработки по источникам финансирования	368
Внутренние затраты на исследования и разработки по секторам деятельности .....	368
Внутренние затраты на исследования и разработки по видам затрат .....	368
Внутренние текущие затраты на исследования и разработки по видам работ .....	368
<b>РЕЗУЛЬТАТИВНОСТЬ ИССЛЕДОВАНИЙ И РАЗРАБОТОК</b>	
Поступление патентных заявок и выдача патентов на объекты интеллектуальной собственности .....	369
Число созданных и использованных передовых производственных технологий .....	369
Число созданных передовых производственных технологий по группам .....	369
Число использованных передовых производственных технологий по годам внедрения в 2005-2006 гг. ....	369
Число использованных передовых производственных технологий по годам внедрения в 2007-2009 гг. ....	370
<b>ТЕХНОЛОГИЧЕСКИЕ, ОРГАНИЗАЦИОННЫЕ И МАРКЕТИНГОВЫЕ ИННОВАЦИИ</b>	
Основные показатели инновационной деятельности .....	370
Инновационная активность организаций добывающих, обрабатывающих производств, по производству и распределению электроэнергии, газа и воды по видам экономической деятельности .....	371
Затраты на технологические инновации организаций добывающих, обрабатывающих производств, по производству и распределению электроэнергии, газа и воды по видам экономической деятельности .....	372
Затраты на технологические инновации организаций добывающих, обрабатывающих производств, по производству и распределению электроэнергии, газа и воды по видам инновационной деятельности .....	372
Затраты на технологические инновации в организациях добывающих, обрабатывающих производств, по производству и распределению электроэнергии, газа и воды по источникам финансирования .....	373
Объем отгруженных инновационных товаров, работ и услуг организаций добывающих, обрабатывающих производств, по производству и распределению электроэнергии, газа и воды по видам экономической деятельности .....	374
Организации добывающих, обрабатывающих производств, по производству и распределению электроэнергии, газа и воды, осуществлявшие организационные инновации, по типам инноваций и видам экономической деятельности .....	375
Организации добывающих, обрабатывающих производств, по производству и распределению электроэнергии, газа и воды, осуществлявшие маркетинговые инновации, по типам инноваций и видам экономической деятельности .....	376
Факторы, препятствующие инновационной деятельности организаций добывающих, обрабатывающих производств, по производству и распределению электроэнергии, газа и воды .....	376
Методологические пояснения .....	377

## ОРГАНИЗАЦИИ, ВЫПОЛНЯВШИЕ ИССЛЕДОВАНИЯ И РАЗРАБОТКИ

### Число организаций, выполнявших исследования и разработки

(на конец года)

	1990	1995	2000	2003	2004	2005	2006	2007	2008	2009
<b>Число организаций - всего, ед</b>	<b>26</b>	<b>19</b>	<b>17</b>	<b>20</b>	<b>21</b>	<b>19</b>	<b>24</b>	<b>23</b>	<b>24</b>	<b>22</b>
в том числе:										
научно-исследовательские организации	8	12	13	14	14	11	13	13	13	12
конструкторские бюро	5	1	-	-	-	-	-	-	-	-
проектные и проектно-изыскательские организации	4	2	-	1	1	2	2	1	1	-
высшие учебные заведения	2	2	2	2	3	3	3	3	4	4
научно-исследовательские, проектно-конструкторские подразделения в организациях	-	-	-	1	1	1	1	1	-	-
прочие	4	2	2	2	2	2	5	5	6	6

### Число организаций, выполнявших исследования и разработки, по секторам деятельности

(на конец года)

	2000	2003	2004	2005	2006	2007	2008	2009
<b>Число организаций - всего, ед</b>	<b>17</b>	<b>20</b>	<b>21</b>	<b>19</b>	<b>24</b>	<b>23</b>	<b>24</b>	<b>22</b>
в том числе по секторам деятельности:								
государственный	9	12	12	11	13	12	12	11
предпринимательский	6	6	6	4	6	6	6	5
высшего профессионального образования	2	2	3	3	3	3	4	4
некоммерческих организаций	-	-	-	1	2	2	2	2

### Численность исследователей и затраты на исследования и разработки, связанные с нанотехнологиями

(на конец года)

	2008	2009
Число организаций, выполнявших исследования и разработки, связанные с нанотехнологиями, ед	3	6
Численность исследователей, выполнявших исследования и разработки, связанные с нанотехнологиями, чел	28	39
Внутренние затраты на исследования и разработки, связанные с нанотехнологиями, млн руб	22,9	49,0

## КАДРЫ НАУКИ

### Численность персонала, занятого исследованиями и разработками

(на конец года)

	1995	2000	2003	2004	2005	2006	2007	2008	2009
<b>Численность персонала - всего, чел</b>	<b>2332</b>	<b>2170</b>	<b>2109</b>	<b>2297</b>	<b>2047</b>	<b>2049</b>	<b>2089</b>	<b>2105</b>	<b>1889</b>
в том числе:									
исследователи	1550	1025	1098	1297	1162	1166	1235	1289	1155
технический персонал		378	279	248	265	217	224	198	224
вспомогательный персонал		351	362	340	332	268	273	264	264
прочий персонал	431	405	392	420	352	393	366	354	305

### Численность персонала, занятого исследованиями и разработками, по секторам деятельности

(на конец года; человек)

	2001	2002	2003	2004	2005	2006	2007	2008	2009
<b>Численность персонала - всего</b>	<b>2145</b>	<b>2303</b>	<b>2109</b>	<b>2297</b>	<b>2047</b>	<b>2049</b>	<b>2089</b>	<b>2105</b>	<b>1889</b>
в том числе по секторам деятельности:									
государственный	1175	1296	1330	1308	1425	1309	1209	1135	1136
предпринимательский	956	996	764	975	603	721	863	938	725
высшего профессионального образования	14	11	15	14	13	13	15	29	25
некоммерческих организаций	-	-	-	-	6	6	к	к	к

### Исследователи и техники, выполнявшие научные исследования и разработки

(на конец года; человек)

Годы	Всего	Из них		Годы	Всего	Из них		Годы	Всего	Из них	
		доктора наук	кандидаты наук			доктора наук	кандидаты наук			доктора наук	кандидаты наук
	Всего				в том числе самостоятельные научно-исследовательские организации				из них научные учреждения академического профиля		
1995	1550	47	270	1995	1450	46	262	1995	667	44	214
2000	1403	67	277	2000	1382	66	275	2000	683	63	227
2001	1420	71	289	2001	1402	70	287	2001	682	67	241
2002	1527	80	309	2002	1199	74	293	2002	742	72	253
2003	1377	83	319	2003	1197	77	303	2003	787	75	256
2004	1545	83	330	2004	1351	78	311	2004	795	76	262
2005	1427	82	336	2005	1193	77	314	2005	794	75	272
2006	1383	91	360	2006	1102	86	336	2006	777	85	303
2007	1459	94	363	2007	1048	89	338	2007	736	87	309
2008	1487	96	362	2008	1386	91	339	2008	724	88	308
2009	1379	100	350	2009	1324	99	343	2009	726	94	315

### Численность исследователей по полу и возрастным группам в 2008 г.

(на конец года; человек)

	Численность исследователей - всего	В том числе в возрасте, лет						
		до 29 лет включительно	30-39	40-49	50-54	55-59	60-69	70 и более
<b>Исследователи - всего</b>	<b>1289</b>	<b>295</b>	<b>313</b>	<b>275</b>	<b>145</b>	<b>118</b>	<b>92</b>	<b>51</b>
Мужчины	570	141	129	114	61	42	53	30
Женщины	719	154	184	161	84	76	39	21
<b>из них имеющие ученые степени - всего</b>	<b>456</b>	<b>30</b>	<b>111</b>	<b>93</b>	<b>69</b>	<b>47</b>	<b>61</b>	<b>45</b>
Мужчины	241	12	53	40	45	26	40	25
Женщины	215	18	58	53	24	21	21	20
в том числе:								
доктора наук	96	-	4	8	13	15	32	24
мужчины	65	-	3	3	8	12	23	16
женщины	31	-	к	5	5	3	9	8
кандидаты наук	360	30	107	85	56	32	29	21
мужчины	176	12	50	37	37	14	17	9
женщины	184	18	57	48	19	18	12	12

## Численность исследователей по областям науки

(на конец года; человек)

	Численность исследователей - всего	В том числе по областям науки					
		естественные	технические	медицинские	сельскохозяйственные	общественные	гуманитарные
<b>Исследователи</b>							
2000	1025	550	281	-	46	70	78
2002	1151	497	419	1	77	71	86
2003	1098	548	316	1	78	69	86
2004	1297	498	592	1	73	45	88
2005	1162	539	412	1	74	46	90
2006	1166	532	428	4	80	38	84
2007	1235	494	537	6	82	38	78
2008	1289	509	587	6	75	40	72
2009	1155	520	477	-	43	38	77
<b>из них имеющие ученые степени</b>							
2000	344	210	33	-	24	30	47
2002	389	233	42	-	32	33	49
2003	401	240	46	-	33	32	50
2004	411	244	54	-	33	28	52
2005	417	253	46	-	36	29	53
2006	449	281	45	4	37	27	55
2007	455	284	45	6	38	26	56
2008	456	291	42	6	31	31	55
2009	444	307	37	-	19	28	53
<b>в том числе:</b>							
<b>доктора наук</b>							
2000	67	47	2	-	6	4	8
2002	80	53	5	-	8	5	9
2003	83	56	4	-	9	4	10
2004	83	57	3	-	10	3	10
2005	82	57	2	-	10	3	10
2006	91	61	3	3	10	4	10
2007	94	60	4	4	11	4	11
2008	96	63	4	4	8	6	11
2009	99	69	6	-	7	4	13
<b>кандидаты наук</b>							
2000	277	163	31	-	18	26	39
2002	309	180	37	-	24	28	40
2003	318	184	42	-	24	28	40
2004	328	187	51	-	23	25	42
2005	335	196	44	-	26	26	43
2006	358	220	42	1	27	23	45
2007	361	224	41	2	27	22	45
2008	360	228	38	2	23	25	44
2009	345	238	31	-	12	24	40

## ПОДГОТОВКА НАУЧНЫХ КАДРОВ

### Основные показатели деятельности аспирантуры и докторантуры

	1995	2000	2003	2004	2005	2006	2007	2008	2009
Число организаций, ведущих подготовку аспирантов (на конец года) - всего, ед	3	5	5	5	4	5	5	5	5
Научно-исследовательские институты	1	1	1	1	1	1	1	1	1
Высшие учебные заведения	2	4	4	4	3	4	4	4	4
Численность аспирантов (на конец года) - всего, чел	179	352	377	353	350	378	369	355	390
Научно-исследовательские институты	62	148	130	122	138	119	115	96	101
Высшие учебные заведения	117	204	247	231	212	259	254	259	289
Прием в аспирантуру - всего, чел	77	107	113	107	121	111	103	115	154
Научно-исследовательские институты	25	36	39	35	57	23	25	34	38
Высшие учебные заведения	52	71	74	72	64	88	78	81	116
Выпуск из аспирантуры - всего, чел	21	66	91	96	84	72	84	111	86
Научно-исследовательские институты	13	37	33	37	36	28	25	51	27
в том числе с защитой диссертации	-	2	-	2	3	2	-	-	1
Высшие учебные заведения	8	29	58	59	48	44	59	60	59
в том числе с защитой диссертации	-	5	7	13	14	15	16	11	13
Численность докторантов (на конец года), чел	5	17	10	8	11	13	12	11	10
Прием в докторантуру, чел	5	4	1	4	6	3	3	5	3
Выпуск из докторантуры - всего, чел	-	3	3	6	3	1	4	6	3

### Численность аспирантов по отраслям науки

(на конец года)

	1995	2000	2003	2004	2005	2006	2007	2008	2009
<b>Численность аспирантов - всего,</b>									
чел	<b>179</b>	<b>352</b>	<b>377</b>	<b>353</b>	<b>350</b>	<b>378</b>	<b>369</b>	<b>355</b>	<b>390</b>
в том числе по отраслям науки:									
физико-математические	22	17	18	13	10	6	7	8	18
химические	8	20	14	14	20	18	16	13	17
биологические	28	59	69	62	63	61	62	60	55
технические	19	44	37	34	37	35	41	45	69
сельскохозяйственные	2	2	4	3	4	3	2	-	-
исторические	17	22	23	21	25	24	25	29	29
экономические	28	75	94	80	67	75	74	58	63
филологические	23	29	14	15	15	14	16	14	13
юридические	4	13	6	8	14	23	23	10	2
педагогические	-	29	30	31	28	23	15	14	9
психологические	3	3	4	4	4	3	2	16	16
политические	-	-	-	-	-	22	22	18	13
науки о Земле <sup>1)</sup>	25	39	64	68	63	71	63	66	82
культурология	-	-	-	-	-	-	1	4	4

<sup>1)</sup> В этой и последующих таблицах в отрасль «Науки о Земле» включены геолого-минералогические и географические науки.

### Прием в аспирантуру по отраслям науки

	1995	2000	2003	2004	2005	2006	2007	2008	2009
<b>Принято в аспирантуру - всего, чел</b>	<b>77</b>	<b>107</b>	<b>113</b>	<b>107</b>	<b>121</b>	<b>111</b>	<b>103</b>	<b>115</b>	<b>154</b>
в том числе по отраслям науки:									
физико-математические	12	4	5	1	2	1	3	3	11
химические	-	2	5	4	8	5	1	3	9
биологические	11	16	20	19	22	16	18	23	12
технические	8	17	13	10	8	18	16	14	40
сельскохозяйственные	-	1	1	1	2	-	-	-	-
исторические	5	4	8	4	12	5	5	16	7
экономические	12	33	27	25	20	20	30	7	26
филологические	10	6	3	7	4	3	2	4	2
юридические	4	6	1	3	11	10	-	-	-
педагогические	-	10	8	10	6	2	1	5	1
психологические	3	-	1	1	1	-	-	14	1
политические	-	-	-	-	-	7	6	2	2
науки о Земле	12	8	21	22	25	24	20	21	42
культурология	-	-	-	-	-	-	1	3	1

### Выпуск из аспирантуры по отраслям науки

	1995	2000	2003	2004	2005	2006	2007	2008	2009
<b>Выпущено из аспирантуры - всего, чел</b>	<b>21</b>	<b>66</b>	<b>91</b>	<b>96</b>	<b>84</b>	<b>72</b>	<b>84</b>	<b>111</b>	<b>86</b>
в том числе по отраслям науки:									
физико-математические	1	5	7	5	4	6	2	2	-
химические	1	6	2	3	2	5	2	6	3
биологические	3	15	9	25	20	14	14	24	13
технические	-	10	13	8	6	8	6	6	7
сельскохозяйственные	-	1	1	2	-	-	1	1	-
исторические	3	2	5	4	8	5	4	12	6
экономические	4	9	22	22	12	16	24	16	17
филологические	1	2	5	5	3	3	-	6	2
юридические	-	2	7	1	3	-	-	11	8
педагогические	-	2	9	9	8	6	8	6	5
психологические	-	1	-	1	1	1	1	-	1
политические	-	-	-	-	-	-	4	5	5
науки о Земле	8	11	11	11	17	8	18	16	19

### Выпуск из аспирантуры с защитой диссертации по отраслям науки

	2001	2002	2003	2004	2005	2006	2007	2008	2009
<b>Выпущено из аспирантуры - всего, чел</b>	<b>5</b>	<b>7</b>	<b>7</b>	<b>15</b>	<b>17</b>	<b>17</b>	<b>16</b>	<b>11</b>	<b>14</b>
в том числе по отраслям науки:									
физико-математические	-	-	-	1	1	2	-	-	-
химические	1	-	-	-	1	1	1	-	1
биологические	1	3	1	2	5	1	2	2	-
технические	-	-	-	2	1	1	-	-	-
исторические	1	1	1	2	3	3	3	1	3
экономические	2	1	-	2	3	4	4	-	1
филологические	-	-	1	-	-	1	-	1	-
юридические	-	-	1	1	-	-	-	2	1
педагогические	-	1	2	2	-	3	3	-	-
психологические	-	-	-	-	1	-	-	-	1
политические	-	-	-	-	-	-	1	-	1
науки о Земле	-	1	1	3	2	1	2	5	6

### Численность, прием и выпуск докторантов по отраслям науки

	Численность докторантов (на конец года)					Прием в докторантуру					Выпуск из докторантуры				
	2005	2006	2007	2008	2009	2005	2006	2007	2008	2009	2005	2006	2007	2008	2009
<b>Всего, чел</b>	<b>11</b>	<b>13</b>	<b>12</b>	<b>11</b>	<b>10</b>	<b>6</b>	<b>3</b>	<b>3</b>	<b>5</b>	<b>3</b>	<b>3</b>	<b>1</b>	<b>4</b>	<b>6</b>	<b>3</b>
в том числе по отраслям науки:															
биологические	2	2	1	1	2	1	-	-	1	2	3	-	1	1	-
науки о Земле	9	11	11	10	8	5	3	3	4	1	-	1	3	5	3

## ФИНАНСИРОВАНИЕ НАУКИ

### Финансирование науки из средств республиканского бюджета <sup>1)</sup>

	2000	2003	2004	2005	2006	2007	2008	2009
<b>Расходы республиканского бюджета на прикладные научные исследования, тыс руб</b>	<b>2823</b>	<b>1915</b>	<b>6115</b>	<b>31390</b>	<b>6170</b>	<b>14344</b>	<b>11010</b>	<b>2230</b>
в процентах:								
к расходам республиканского бюджета	0,05	0,02	0,04	0,16	0,03	0,05	0,03	0,01
к предыдущему году	162,3	81,6	319,3	513,3	19,7	232,5	76,8	20,3

<sup>1)</sup> 2000-2004 гг. - по данным об исполнении республиканского бюджета по разделу «Фундаментальные исследования и содействие научно-техническому прогрессу»; с 2005 г. - расходы на прикладные научные исследования рассредоточены по нескольким разделам в зависимости от направлений исследований в соответствии с новой бюджетной классификацией.

### Внутренние затраты на исследования и разработки

	1995	2000	2003	2004	2005	2006	2007	2008	2009
<b>Все затраты, млн руб (1995 г. - млрд руб)</b>	<b>45,5</b>	<b>262,1</b>	<b>523,8</b>	<b>708,0</b>	<b>661,0</b>	<b>891,0</b>	<b>1253,7</b>	<b>1489,8</b>	<b>1824,0</b>
в том числе:									
научно-исследовательские организации	42,9	254,5	431,6	596,8	485,7	645,3	888,1	1409,4	1751,2
из них научные учреждения академического профиля	14,1	77,8	219,7	239,5	294,6	392,7	547,1	681,8	764,9
конструкторские бюро	0,5	-	-	-	-	-	-	-	-
проектные и проектно-изыскательские организации	0,6	-	14,2	30,8	40,4	28,3	к	к	-
высшие учебные заведения	1,3	6,9	23,7	19,0	20,1	28,6	29,8	24,6	43,0
научные и опытные станции и поля	0,1	0,3	0,3	3,8	5,6	4,2	к	к	к
научно-исследовательские, проектно-конструкторские подразделения в организациях	-	-	53,1	56,6	108,0	163,5	291,1	-	-
прочие	0,1	0,4	0,9	1,0	1,2	21,1	19,7	18,2	22,0



### Внутренние затраты на исследования и разработки по источникам финансирования

	2000	2003	2004	2005	2006	2007	2008	2009
<b>Все затраты, млн руб</b>	<b>262,1</b>	<b>523,8</b>	<b>708,0</b>	<b>661,0</b>	<b>891,0</b>	<b>1253,7</b>	<b>1489,8</b>	<b>1824,0</b>
в том числе по источникам финансирования:								
средства бюджета <sup>1)</sup>	89,3	210,7	246,4	280,4	376,0	531,0	688,7	769,6
собственные средства научных организаций	25,5	63,1	52,6	113,1	44,9	39,9	80,8	20,6
средства внебюджетных фондов	1,4	3,1	3,9	6,2	9,4	6,5	16,8	3,2
средства организаций предпринимательского сектора	145,2	244,8	399,9	255,5	458,4	670,4	698,6	1019,6
средства высших учебных заведений	0,0	0,0	0,3	-	0,1	0,8	0,1	-
средства частных некоммерческих организаций	-	-	-	-	0,0	0,0	0,1	-
средства иностранных источников	0,7	2,1	4,9	5,8	2,2	5,1	4,7	11,0

<sup>1)</sup> Включая бюджетные ассигнования на содержание вузов и средства организаций государственного сектора.

### Внутренние затраты на исследования и разработки по секторам деятельности

	2001	2002	2003	2004	2005	2006	2007	2008	2009
<b>Все затраты, млн руб</b>	<b>357,8</b>	<b>419,7</b>	<b>523,8</b>	<b>708,0</b>	<b>661,0</b>	<b>891,0</b>	<b>1253,7</b>	<b>1489,8</b>	<b>1824,0</b>
в том числе по секторам деятельности:									
государственный	125,7	161,9	225,0	245,4	328,1	406,7	555,2	692,3	776,0
предпринимательский	221,0	248,8	275,1	443,6	312,4	453,8	665,2	761,7	999,4
высшего профессионального образования	11,1	9,0	23,7	19,0	20,1	28,6	29,8	24,6	43,0

### Внутренние затраты на исследования и разработки по видам затрат

	2000	2003	2004	2005	2006	2007	2008	2009
<b>Все затраты, млн руб</b>	<b>262,1</b>	<b>523,8</b>	<b>708,0</b>	<b>661,0</b>	<b>891,0</b>	<b>1253,7</b>	<b>1489,8</b>	<b>1824,0</b>
Внутренние текущие затраты	238,3	511,2	683,7	633,7	832,2	1180,5	1434,3	1639,7
Оплата труда	121,0	248,0	357,9	331,3	472,2	685,4	876,1	905,6
Отчисления на социальные нужды	46,5	70,4	97,5	73,9	101,3	137,9	165,3	163,9
Приобретение оборудования	9,5	50,0	32,2	55,1	44,4	51,3	44,9	70,5
Другие материальные затраты	22,0	30,6	47,0	37,6	58,8	74,2	86,2	84,4
Прочие текущие затраты	39,3	112,2	149,1	135,8	155,5	231,7	261,8	415,3
Капитальные затраты	23,8	12,6	24,3	27,3	58,8	73,2	55,5	184,3
Земельные участки и здания	-	-	-	0,2	-	16,0	16,0	19,0
Приобретение оборудования	4,5	10,2	7,8	4,2	25,9	25,7	36,2	164,8
Прочие капитальные затраты	19,3	2,4	16,5	22,9	32,9	31,5	3,3	0,5

### Внутренние текущие затраты на исследования и разработки по видам работ

Годы	Все затраты, млн руб	В том числе по видам работ		
		фундаментальные исследования	прикладные исследования	разработки
2000	238,3	69,3	57,9	111,1
2001	337,0	110,3	62,8	163,9
2002	412,7	144,5	57,7	210,5
2003	511,2	220,1	36,1	255,0
2004	683,7	233,3	80,1	370,3
2005	633,7	286,8	128,2	218,7
2006	832,2	372,5	179,7	280,0
2007	1180,5	507,2	318,4	354,9
2008	1434,3	652,2	200,4	581,7
2009	1639,7	759,4	204,6	675,7

## РЕЗУЛЬТАТИВНОСТЬ ИССЛЕДОВАНИЙ И РАЗРАБОТОК

### Поступление патентных заявок и выдача патентов на объекты интеллектуальной собственности <sup>1)</sup>

	2000	2003	2004	2005	2006	2007	2008	2009
Подано патентных заявок, ед								
из них:								
на изобретения	57	48	46	55	50	50	40	33
на полезные модели и промышленные образцы	10	8	12	17	17	15	9	16
Выдано патентов, ед:								
из них:								
на изобретения	40	34	38	40	33	39	35	32
на полезные модели и промышленные образцы	6	8	7	9	17	19	10	8

<sup>1)</sup> По данным Роспатента.

### Число созданных и использованных передовых производственных технологий

	2000	2003	2004	2005	2006	2007	2008	2009
Число созданных технологий	-	5	8	2	2	1	1	-
в том числе новые для России	-	3	3	2	2	1	1	-
Число использованных технологий	12	216	245	82	131	258	422	467

### Число созданных передовых производственных технологий по группам

	Все технологии					Из них									
						новые для России					созданные с использованием патентов на изобретения				
	2005	2006	2007	2008	2009	2005	2006	2007	2008	2009	2005	2006	2007	2008	2009
<b>Все передовые производственные технологии</b>	<b>2</b>	<b>2</b>	<b>1</b>	<b>1</b>	<b>-</b>	<b>2</b>	<b>2</b>	<b>1</b>	<b>1</b>	<b>-</b>	<b>-</b>	<b>1</b>	<b>-</b>	<b>-</b>	<b>-</b>
Проектирование и инжиниринг	1	-	-	-	-	1	-	-	-	-	-	-	-	-	-
Производство, обработка и сборка	-	-	1	1	-	-	-	1	1	-	-	-	-	-	-
Аппаратура автоматизированного наблюдения (контроля)	1	1	-	-	-	1	1	-	-	-	-	-	-	-	-
Связь и управление	-	1	-	-	-	-	1	-	-	-	-	1	-	-	-

В 2009 г. 123 организации использовали в своей деятельности передовые производственные технологии.

### Число использованных передовых производственных технологий по годам внедрения в 2005-2006 гг.

	Число технологий		Из них технологии, внедренные в течение, лет								Число изобретений в используемых технологиях	
			в отчетном году		1-5		6-9		10 и более			
	2005	2006	2005	2006	2005	2006	2005	2006	2005	2006	2005	2006
<b>Все передовые производственные технологии</b>	<b>82</b>	<b>131</b>	<b>10</b>	<b>27</b>	<b>48</b>	<b>74</b>	<b>17</b>	<b>20</b>	<b>7</b>	<b>10</b>	<b>1</b>	<b>4</b>
Проектирование и инжиниринг	4	5	-	3	3	2	1	-	-	-	-	-
Производство, обработка и сборка	42	48	5	4	24	25	12	15	1	4	1	2
Автоматизированные погрузочно-разгрузочные операции; транспортировка материалов и деталей	1	3	-	1	1	1	-	1	-	-	-	-
Аппаратура автоматизированного наблюдения (контроля)	4	8	1	2	3	6	-	-	-	-	-	1
Связь и управление	27	51	3	13	16	32	4	1	4	5	-	1
Производственные информационные системы	4	13	1	4	1	6	-	2	2	1	-	-
Интегрированное управление и контроль	-	3	-	-	-	2	-	1	-	-	-	-

**Число использованных передовых производственных технологий по годам внедрения в 2007-2009 гг.**

	Все передовые производственные технологии	Проектирование и инжиниринг	Производство, обработка и сборка	Автоматизированная транспортировка материалов, а также осуществление автоматизированных погрузочно-разгрузочных операций	Аппаратура автоматизированного наблюдения (контроля)	Связь и управление	Производственные информационные системы	Интегрированное управление и контроль
<b>2007</b>								
Число технологий	<b>258</b>	35	60	5	10	121	21	6
из них технологии, внедренные в течение, лет в отчетном году	<b>64</b>	14	11	1	4	29	4	1
1-3	<b>97</b>	11	34	4	1	37	8	2
4-6	<b>62</b>	6	12	-	3	34	5	2
7 и более	<b>35</b>	4	3	-	2	21	4	1
Число изобретений в используемых технологиях	<b>8</b>	-	1	-	-	7	-	-
<b>2008</b>								
Число технологий	<b>422</b>	41	85	5	23	226	18	24
из них технологии, внедренные в течение, лет в отчетном году	<b>37</b>	1	6	-	1	21	1	7
1-3	<b>201</b>	23	43	2	12	104	8	9
4-5	<b>88</b>	11	11	2	5	51	3	5
6-9	<b>76</b>	5	23	1	4	39	3	1
10 и более	<b>20</b>	1	2	-	1	11	3	2
Число изобретений в используемых технологиях	<b>4</b>	1	1	-	-	1	-	1
<b>2009</b>								
Число технологий	<b>467</b>	49	100	5	20	244	24	25
из них технологии, внедренные в течение, лет в отчетном году	<b>48</b>	11	11	-	4	18	2	2
1-3	<b>160</b>	15	33	2	9	90	6	5
4-5	<b>121</b>	16	22	2	-	61	8	12
6-9	<b>98</b>	6	18	1	7	58	5	3
10 и более	<b>40</b>	1	16	-	-	17	3	3
Число изобретений в используемых технологиях	<b>-</b>	-	-	-	-	-	-	-

**ТЕХНОЛОГИЧЕСКИЕ, ОРГАНИЗАЦИОННЫЕ И МАРКЕТИНГОВЫЕ ИННОВАЦИИ**

**Основные показатели инновационной деятельности**

	2003	2004	2005	2006	2007	2008	2009
<b>Организации добывающих, обрабатывающих производств, по производству и распределению электроэнергии, газа и воды</b>							
Удельный вес инновационных товаров, работ, услуг в общем объеме отгруженных товаров, выполненных работ и услуг организаций, процентов	0,9	2,4	7,1	3,8	5,5	4,9	0,6
Удельный вес организаций, осуществлявших технологические инновации, в общем числе обследованных организаций, процентов	7,4	10,4	6,0	7,2	6,2	10,6	6,5
Затраты на технологические инновации (в фактически действовавших ценах), млн руб	1274,4	1349,7	1176,1	357,7	654,0	751,9	623,2
Удельный вес затрат на технологические инновации в общем объеме отгруженных товаров, выполненных работ и услуг, процентов	4,6	3,2	1,6	0,2	0,4	0,3	0,3
Удельный вес организаций, осуществлявших организационные инновации в отчетном году, в общем числе организаций, процентов	-	-	-	1,5	1,6	1,1	0,5
Удельный вес организаций, осуществлявших маркетинговые инновации, в общем числе организаций, процентов	-	-	-	1,0	0,5	0,5	0,5

(окончание)

	2003	2004	2005	2006	2007	2008	2009
<b>Организации связи</b>							
Удельный вес инновационных товаров, работ, услуг в общем объеме отгруженных товаров, выполненных работ и услуг организаций, процентов	1,3	2,5	6,4	3,1	5,0	-	-
Удельный вес организаций, осуществлявших технологические инновации, в общем числе обследованных организаций, процентов	6,3	10,0	18,8	6,3	-	11,1	7,7
Затраты на технологические инновации (в фактически действовавших ценах), млн руб	127,9	124,3	228,0	67,4	-	0,2	0,2
Удельный вес затрат на технологические инновации в общем объеме отгруженных товаров, выполненных работ и услуг, процентов	7,0	5,3	10,1	1,4	-	0,0	0,0
Удельный вес организаций, осуществлявших организационные инновации в отчетном году, в общем числе организаций, процентов	-	-	-	-	6,7	5,6	-
Удельный вес организаций, осуществлявших маркетинговые инновации, в общем числе организаций, процентов	-	-	-	-	-	5,6	-

**Инновационная активность организаций добывающих, обрабатывающих производств, по производству и распределению электроэнергии, газа и воды по видам экономической деятельности**

	Число организаций, осуществлявших технологические инновации, ед							Удельный вес организаций, осуществлявших технологические инновации, в общем числе обследованных организаций, процентов						
	2003	2004	2005	2006	2007	2008	2009	2003	2004	2005	2006	2007	2008	2009
<b>Всего</b>	<b>9</b>	<b>13</b>	<b>9</b>	<b>14</b>	<b>12</b>	<b>20</b>	<b>12</b>	<b>7</b>	<b>10</b>	<b>6</b>	<b>7</b>	<b>6</b>	<b>11</b>	<b>7</b>
Добыча топливно-энергетических полезных ископаемых	1	1	1	3	2	3	4	5	4	5	7	5	8	8
Производство пищевых продуктов, включая напитки	-	1	1	3	2	5	2	-	5	5	15	10	26	13
Текстильное и швейное производство	1	1	1	2	1	1	1	8	9	8	17	13	20	33
Производство кожи, изделий из кожи и производство обуви	-	-	-	1	-	-	-	-	-	-	100	-	-	-
Обработка древесины и производство изделий из дерева, кроме мебели	4	4	1	-	1	2	-	20	21	6	-	6	11	-
Целлюлозно-бумажное производство, издательская и полиграфическая деятельность	1	1	1	1	-	1	1	8	7	7	3	-	5	6
Производство нефтепродуктов	1	1	1	-	-	-	1	100	50	50	-	-	-	100
Производство прочих неметаллических минеральных продуктов	-	1	1	-	-	-	-	-	12	14	-	-	-	-
Металлургическое производство и производство готовых металлических изделий	-	1	-	-	-	1	-	-	50	-	-	-	25	-
Производство машин и оборудования	1	1	1	-	-	-	-	17	25	33	-	-	-	-
Производство и распределение электроэнергии, газа и воды	-	1	1	4	6	7	3	-	20	3	8	11	11	5

**Затраты на технологические инновации организаций добывающих, обрабатывающих производств, по производству и распределению электроэнергии, газа и воды по видам экономической деятельности**

	2003	2004	2005	2006	2007	2008	2009
<b>Все затраты, млн руб</b>	<b>1274,4</b>	<b>1349,7</b>	<b>1176,1</b>	<b>357,7</b>	<b>654,0</b>	<b>751,9</b>	<b>623,2</b>
Добыча топливно-энергетических полезных ископаемых	166,8	165,1	256,2	317,1	455,5	449,7	342,4
Производство пищевых продуктов	-	0,0	0,0	12,2	3,7	21,7	7,0
Текстильное и швейное производство	1,0	0,5	0,3	0,7	к	к	к
Производство кожи, изделий из кожи и производство обуви	-	-	-	0,4	-	-	-
Обработка древесины и производство изделий из дерева, кроме мебели	12,6	200,8	7,1	-	к	129,9	-
Целлюлозно-бумажное производство, издательская и полиграфическая деятельность	470,8	665,9	882,8	23,0	-	к	к
Производство нефтепродуктов	622,2	278,8	25,4	-	-	-	к
Производство прочих неметаллических минеральных продуктов	-	1,7	1,8	-	-	-	-
Металлургическое производство и производство готовых металлических изделий	-	0,1	-	-	-	к	-
Производство машин и оборудования	1,0	1,4	1,2	-	-	-	-
Производство и распределение электроэнергии, газа и воды	-	35,4	1,3	4,3	49,5	141,4	143,7

**Затраты на технологические инновации организаций добывающих, обрабатывающих производств, по производству и распределению электроэнергии, газа и воды по видам инновационной деятельности**

(миллионов рублей)

	Исследования и разработки	Приобретение машин и оборудования	Приобретение новых технологий	Приобретение программного средств	Производственное проектирование	Другие виды подготовки производства	Обучение и подготовка персонала	Маркетинговые исследования	Прочие затраты
<b>2006</b>									
<b>Всего</b>	<b>133,1</b>	<b>51,1</b>	<b>19,1</b>	<b>129,9</b>	<b>1,3</b>	<b>21,4</b>	<b>0,2</b>	<b>1,7</b>	<b>-</b>
Добыча топливно-энергетических полезных ископаемых	132,3	36,5	18,9	129,5	-	-	-	-	-
Производство пищевых продуктов	-	9,0	0,3	0,4	0,9	-	0,1	1,6	-
Текстильное и швейное производство	0,6	-	-	0,0	0,0	-	-	0,1	-
Производство кожи, изделий из кожи и производство обуви	-	0,3	-	0,0	-	-	0,1	-	-
Целлюлозно-бумажное производство, издательская и полиграфическая деятельность	-	1,6	-	-	-	21,4	-	-	-
Производство и распределение электроэнергии, газа и воды	0,2	3,7	-	0,0	0,4	-	-	-	-
<b>2007</b>									
<b>Всего</b>	<b>194,8</b>	<b>187,5</b>	<b>7,3</b>	<b>165,0</b>	<b>2,6</b>	<b>1,1</b>	<b>2,3</b>	<b>к</b>	<b>93,3</b>
Добыча топливно-энергетических полезных ископаемых	194,8	15,9	7,3	165,0	-	-	2,2	-	70,3
Производство пищевых продуктов	0,0	1,6	-	-	1,0	1,1	-	-	-
Текстильное и швейное производство	-	-	-	-	к	-	-	к	-
Обработка древесины и производство изделий из дерева, кроме мебели	-	к	-	-	к	-	к	-	к
Производство и распределение электроэнергии, газа и воды	-	49,5	-	-	-	-	-	-	-

(окончание)

	Исследования и разработки	Приобретение машин и оборудования	Приобретение новых технологий	Приобретение программных средств	Производственное проектирование	Другие виды подготовки производства	Обучение и подготовка персонала	Маркетинговые исследования	Прочие затраты
<b>2008</b>									
<b>Всего</b>	<b>140,3</b>	<b>244,8</b>	-	<b>277,2</b>	<b>8,9</b>	-	к	к	<b>78,0</b>
Добыча топливно-энергетических полезных ископаемых	106,3	12,5	-	277,2	-	-	-	-	53,8
Производство пищевых продуктов	-	21,3	-	-	0,3	-	-	-	-
Текстильное и швейное производство	-	-	-	-	-	-	-	к	-
Обработка древесины и производство изделий из дерева, кроме мебели	-	105,2	-	-	0,5	-	-	-	24,2
Целлюлозно-бумажное производство, издательская и полиграфическая деятельность	-	-	-	-	к	-	к	-	-
Производство и распределение электроэнергии, газа и воды	34,0	105,7	-	-	1,7	-	-	-	-
<b>2009</b>									
<b>Всего</b>	<b>269,1</b>	<b>174,8</b>	-	<b>11,8</b>	<b>26,3</b>	<b>40,1</b>	к	к	<b>98,8</b>
Добыча топливно-энергетических полезных ископаемых	137,0	54,7	-	11,8	-	40,1	-	-	98,8
Производство пищевых продуктов	-	7,0	-	-	-	-	-	-	-
Текстильное и швейное производство	-	-	-	-	-	-	-	к	-
Обработка древесины и производство изделий из дерева, кроме мебели	-	-	-	-	-	-	-	-	-
Целлюлозно-бумажное производство, издательская и полиграфическая деятельность	-	-	-	-	к	-	к	-	-
Производство нефтепродуктов	к	к	-	-	к	-	-	-	-
Производство и распределение электроэнергии, газа и воды	131,4	9,6	-	-	2,7	-	-	-	-

**Затраты на технологические инновации в организациях добывающих, обрабатывающих производств, по производству и распределению электроэнергии, газа и воды по источникам финансирования**

	2003	2004	2005	2006	2007	2008	2009
<b>Миллионов рублей</b>							
<b>Всего</b>	<b>1274,4</b>	<b>1349,7</b>	<b>1176,1</b>	<b>357,7</b>	<b>654,0</b>	<b>751,9</b>	<b>623,2</b>
Собственные средства организации	1085,2	1349,7	1169,0	344,8	537,0	364,0	491,8
Средства республиканского и местного бюджетов	-	-	-	2,0	3,6	18,2	-
Иностранные инвестиции	-	-	-	0,4	-	34,0	131,4
Прочие средства	189,2	-	7,1	10,4	113,4	335,8	-
<b>В процентах к итогу</b>							
<b>Всего</b>	<b>100</b>	<b>100</b>	<b>100</b>	<b>100</b>	<b>100</b>	<b>100</b>	<b>100</b>
Собственные средства организации	85,2	100	99,4	95,5	81,7	48,4	78,9
Средства республиканского и местного бюджетов	-	-	-	1,0	1,0	2,4	-
Иностранные инвестиции	-	-	-	0,6	-	4,5	21,1
Прочие средства	14,8	-	0,6	2,9	17,3	44,7	-

**Объем отгруженных инновационных товаров, работ и услуг организаций добывающих, обрабатывающих производств, по производству и распределению электроэнергии, газа и воды по видам экономической деятельности**

	2004		2005		2006		2007		2008		2009	
	млн руб	в процентах от общего объема отгруженной продукции	млн руб	в процентах от общего объема отгруженной продукции	млн руб	в процентах от общего объема отгруженной продукции	млн руб	в процентах от общего объема отгруженной продукции	млн руб	в процентах от общего объема отгруженной продукции	млн руб	в процентах от общего объема отгруженной продукции
<b>Всего</b>	<b>1000,7</b>	<b>2,4</b>	<b>5327,8</b>	<b>7,1</b>	<b>6960,8</b>	<b>3,8</b>	<b>9892,0</b>	<b>5,5</b>	<b>10830,0</b>	<b>4,9</b>	<b>1408,4</b>	<b>0,6</b>
Добыча топливно-энергетических полезных ископаемых	-	-	-	-	-	-	к	0,0	-	-	-	-
Производство пищевых продуктов	-	-	-	-	112,4	8,8	к	19,3	346,2	17,3	4,6	0,3
Текстильное и швейное производство	95,4	9,3	-	-	-	-	-	-	к	1,4	-	-
Обработка древесины и производство изделий из дерева, кроме мебели	621,7	15,4	-	-	-	-	-	-	к	0,0	-	-
Целлюлозно-бумажное производство, издательская и полиграфическая деятельность	212,6	2,5	-	-	-	-	-	-	-	-	к	0,1
Производство нефтепродуктов	-	-	5212,1	23,9	6547,0	25,8	к	25,8	к	24,2	к	2,7
Производство прочих неметаллических минеральных продуктов	28,5	25,2	28,5	32,0	22,4	3,3	к	4,2	-	-	-	-
Металлургическое производство и производство готовых металлических изделий	-	-	-	-	11,1	0,0	к	0,7	к	2,1	-	-
Производство машин и оборудования	42,5	25,5	74,4	40,3	-	-	-	-	-	-	-	-
Производство и распределение электроэнергии, газа и воды	-	-	12,8	4,1	267,8	1,9	330,2	2,5	227,5	0,7	281,2	1,2

**Организации добывающих, обрабатывающих производств, по производству и распределению электроэнергии, газа и воды, осуществлявшие организационные инновации, по типам инноваций и видам экономической деятельности**  
(единиц)

	Типы инноваций <sup>1)</sup>								
	1	2	3	4	5	6	7	8	9
<b>2006</b>									
<b>Всего</b>	<b>5</b>	<b>5</b>	<b>5</b>	<b>2</b>	<b>6</b>	<b>2</b>	<b>1</b>	<b>4</b>	<b>2</b>
Добыча топливно-энергетических полезных ископаемых	1	1	1	1	-	1	-	1	1
Добыча полезных ископаемых, кроме топливно-энергетических	1	1	1	-	1	-	-	-	-
Производство пищевых продуктов	1	1	1	-	1	1	-	1	-
Производство кожи, изделий из кожи и производство обуви	1	1	-	-	1	-	-	1	-
Обработка древесины и производство изделий из дерева, кроме мебели	-	1	1	-	1	-	1	-	-
Целлюлозно-бумажное производство, издательская и полиграфическая деятельность	1	-	1	1	1	-	-	1	1
Производство и распределение электроэнергии, газа и воды	-	-	-	-	1	-	-	-	-
<b>2007</b>									
<b>Всего</b>	<b>2</b>	<b>5</b>	<b>2</b>	<b>-</b>	<b>6</b>	<b>2</b>	<b>1</b>	<b>2</b>	<b>-</b>
Производство пищевых продуктов	2	2	1	-	2	1	-	2	-
Обработка древесины и производство изделий из дерева, кроме мебели	-	1	1	-	1	-	1	-	-
Производство и распределение электроэнергии, газа и воды	-	2	-	-	3	1	-	-	-
<b>2008</b>									
<b>Всего</b>	<b>2</b>	<b>3</b>	<b>2</b>	<b>1</b>	<b>4</b>	<b>2</b>	<b>-</b>	<b>3</b>	<b>1</b>
Производство пищевых продуктов	1	1	1	-	1	1	-	1	-
Обработка древесины и производство изделий из дерева, кроме мебели	-	-	-	-	1	-	-	1	-
Производство и распределение электроэнергии, газа и воды	1	2	1	1	2	1	-	1	1
<b>2009</b>									
<b>Всего</b>	<b>1</b>	<b>2</b>	<b>2</b>	<b>-</b>	<b>3</b>	<b>1</b>	<b>-</b>	<b>4</b>	<b>1</b>
Добыча топливно-энергетических полезных ископаемых	1	-	1	-	1	-	-	-	-
Обработка древесины и производство изделий из дерева, кроме мебели	-	-	-	-	1	-	-	1	-
Производство и распределение электроэнергии, газа и воды	-	2	1	-	1	1	-	3	1

<sup>1)</sup> Типы инноваций:

- 1 Разработка и реализация новой или значительно измененной корпоративной (акционерной) стратегии.
- 2 Внедрение современных (на основе информационных технологий) методов управления.
- 3 Разработка и внедрение новых или значительно измененных организационных структур в организации.
- 4 Нововведения в использовании сменного режима рабочего времени.
- 5 Применение современных систем контроля качества, сертификации товаров, работ и услуг.
- 6 Внедрение современных систем логистики и поставок сырья, материалов, комплектующих.
- 7 Создание специализированных подразделений по проведению научных исследований и разработок, практической реализации научно-технических достижений (технологических и инженеринговых центров, малых инновационных предприятий).
- 8 Реализация мер по развитию персонала (организация корпоративного и/или индивидуального обучения, создание/развитие структур по обучению и повышению квалификации персонала).
- 9 Передача ряда функций и бизнес-процессов специализированному подрядчику (аутсорсинг).



**Организации добывающих, обрабатывающих производств, по производству и распределению электроэнергии, газа и воды, осуществлявшие маркетинговые инновации, по типам инноваций и видам экономической деятельности**  
(единиц)

	Внедрение значительных изменений в дизайн товаров и услуг	Внедрение значительных изменений в упаковку товаров	Реализация новой маркетинговой стратегии, ориентированной на расширение состава потребителей или рынков сбыта	Использование новых приемов по продвижению товаров	Использование новых каналов продаж	Введение новых концепций презентации товаров в торговле	Использование новых стратегий при продаже товаров и услуг
<b>2006</b>							
<b>Всего</b>	<b>1</b>	<b>2</b>	<b>2</b>	<b>2</b>	<b>2</b>	<b>2</b>	<b>2</b>
Добыча топливно-энергетических полезных ископаемых	-	-	1	-	-	-	-
Производство пищевых продуктов	1	1	1	1	1	1	1
Производство кожи, изделий из кожи и производство обуви	-	1	-	-	1	1	1
Обработка древесины и производство изделий из дерева, кроме мебели	-	-	-	1	-	-	-
<b>2007</b>							
<b>Всего</b>	<b>2</b>	<b>2</b>	<b>1</b>	<b>3</b>	<b>2</b>	<b>2</b>	<b>2</b>
Производство пищевых продуктов	1	2	1	2	2	2	2
Обработка древесины и производство изделий из дерева, кроме мебели	1	-	-	1	-	-	-
<b>2008</b>							
<b>Всего</b>	<b>1</b>	<b>1</b>	<b>2</b>	<b>2</b>	<b>2</b>	<b>2</b>	<b>1</b>
Производство пищевых продуктов	1	1	1	1	1	1	1
Обработка древесины и производство изделий из дерева, кроме мебели	-	-	1	1	1	1	-
<b>2009</b>							
<b>Всего</b>	<b>-</b>	<b>1</b>	<b>1</b>	<b>1</b>	<b>1</b>	<b>1</b>	<b>-</b>
Обработка древесины и производство изделий из дерева, кроме мебели	-	-	1	1	1	1	-
Целлюлозно-бумажное производство, издательская и полиграфическая деятельность	-	1	-	-	-	-	-

**Факторы, препятствующие инновационной деятельности организаций добывающих, обрабатывающих производств, по производству и распределению электроэнергии, газа и воды**

	Число организаций, оценивших отдельные факторы, препятствующие инновациям, как														
	основные					значительные					незначительные				
	2005	2006	2007	2008	2009	2005	2006	2007	2008	2009	2005	2006	2007	2008	2009
<b>Экономические факторы:</b>															
недостаток собственных денежных средств	71	72	70	73	68	43	54	62	62	61	18	17	19	11	14
недостаток финансовой поддержки со стороны государства	25	32	28	31	32	47	57	59	60	63	26	23	20	22	14
низкий спрос на новые товары, работы, услуги	19	13	10	11	13	40	24	30	43	34	39	51	51	40	39
высокая стоимость нововведений	35	39	37	33	41	45	58	71	74	66	15	19	16	14	7
высокий экономический риск	16	20	24	24	26	42	39	47	59	63	24	28	29	27	18
<b>Внутренние факторы:</b>															
низкий инновационный потенциал организации	24	25	30	23	21	30	35	39	49	47	39	37	43	40	37
недостаток квалифицированного персонала	7	7	16	11	12	35	45	44	57	49	57	59	65	52	48
недостаток информации о новых технологиях	1	9	6	9	6	22	35	35	34	31	67	58	70	68	67
недостаток информации о рынках сбыта	4	3	3	5	3	15	30	33	32	33	70	53	57	53	50
неразвитость кооперационных связей	6	4	6	7	2	15	16	20	20	20	51	40	50	47	47
<b>Другие факторы:</b>															
недостаточность законодательных и нормативно-правовых документов, регулирующих и стимулирующих инновационную деятельность	11	9	10	9	7	31	33	39	41	39	38	44	51	49	45
неразвитость инновационной инфраструктуры	10	4	11	8	5	19	25	25	27	32	41	47	62	62	53

## МЕТОДОЛОГИЧЕСКИЕ ПОЯСНЕНИЯ

Статистические данные охватывают организации (без субъектов малого предпринимательства), выполняющие научные исследования и разработки.

Указанные организации классифицируются по следующим секторам деятельности: государственный, предпринимательский, высшего профессионального образования, некоммерческих организаций.

В состав **государственного сектора** входят: организации министерств и ведомств, обеспечивающие управление государством и удовлетворение потребностей общества в целом; бесприбыльные организации, полностью или в основном финансируемые и контролируемые правительством.

**Предпринимательский сектор** включает: все организации, чья основная деятельность связана с производством продукции или услуг в целях продажи, в том числе находящиеся в собственности государства; частные бесприбыльные организации, обслуживающие вышеназванные организации.

В **сектор профессионального высшего образования** входят: университеты и другие высшие учебные заведения, независимые от источников финансирования и правового статуса, а также находящиеся под их контролем либо ассоциированные с ними научно-исследовательские институты, экспериментальные станции, клиники.

**Сектор некоммерческих организаций** состоит из частных организаций, не ставящих своей целью получение прибыли (профессиональные общества, общественные организации, учреждения, автономные некоммерческие организации, фонды и т.д.), и частных индивидуальных организаций.

**Нанотехнологии** - технологии, направленные на создание и эффективное практическое использование нанообъектов и наносистем с заданными свойствами и характеристиками.

**Нанотехнологии** - совокупность технологических методов и приемов, используемых при изучении, проектировании и производстве материалов, устройств и систем, включающих целенаправленный контроль и управление строением, химическим составом и взаимодействием составляющих их отдельных наномасштабных элементов (с размерами порядка 100 нм и меньше как минимум по одному из измерений), которые приводят к улучшению либо появлению дополнительных эксплуатационных и/или потребительских характеристик и свойств получаемых продуктов.

**Персонал, занятый исследованиями и разработками**, - совокупность лиц, чья творческая деятельность, осуществляемая на систематической основе, направлена на увеличение суммы научных знаний и поиск новых областей применения этих знаний, а также занятых оказанием прямых услуг, связанных с выполнением исследований и разработок. В статистике персонал, занятый исследованиями и разработками, учитывается как списочный состав работников организаций (соответствующих подразделений высших

учебных заведений и др.), выполняющих исследования и разработки, по состоянию на конец года.

В составе персонала, занятого исследованиями и разработками, выделяются четыре категории: исследователи, техники, вспомогательный и прочий персонал.

**Исследователи** - работники, профессионально занимающиеся исследованиями и разработками и непосредственно осуществляющие создание новых знаний, продуктов, методов и систем, а также управление указанными видами деятельности. Исследователи обычно имеют высшее образование. Информация по полу и возрасту исследователей разрабатывается один раз в два года.

**Техники** участвуют в исследованиях и разработках, выполняя технические функции, как правило, под руководством исследователей.

**Вспомогательный персонал** - работники, выполняющие вспомогательные функции, связанные с проведением исследований и разработок: работники планово-экономических, финансовых подразделений, патентных служб, подразделений научно-технической информации, научно-технических библиотек; рабочие, осуществляющие монтаж, наладку, обслуживание и ремонт научного оборудования и приборов; рабочие опытных (экспериментальных) производств; лаборанты, не имеющие высшего и среднего специального образования.

**Прочий персонал** - работники по хозяйственному обслуживанию, а также выполняющие функции общего характера, связанные с деятельностью организации в целом (работники бухгалтерии, кадровой службы, канцелярии, подразделений материально-технического обеспечения и т.п.)

**Аспирантура** - основная форма подготовки научно-педагогических и научных кадров в системе послевузовского профессионального образования. Подготовка аспирантов осуществляется по отраслям науки и научным специальностям в соответствии с действующей номенклатурой специальностей научных работников. В аспирантуру принимаются лица, имеющие высшее профессиональное образование. Обучение осуществляется в аспирантуре по очной и заочной формам.

**Докторантура** является одной из форм подготовки научно-педагогических и научных кадров высшей квалификации. В докторантуру принимаются лица, имеющие ученую степень кандидата наук.

Численность аспирантов и докторантов приводится на конец года.

**Внутренние затраты на исследования и разработки** - затраты на выполнение исследований и разработок собственными силами организаций, включая как текущие, так и капитальные затраты в течение отчетного года независимо от источника финансирования. **Текущие затраты** охватывают: оплату труда, от-

числения на социальные нужды, затраты на приобретение оборудования за счет себестоимости работ, другие материальные затраты (стоимость приобретаемых со стороны сырья, материалов, комплектующих изделий, полуфабрикатов, топлива, энергии, работ и услуг производственного характера и др.), прочие текущие затраты. **Капитальные затраты** включают: приобретение земельных участков, строительство или покупку зданий, приобретение оборудования, включаемого в состав основных фондов, и пр.

Внутренние текущие затраты группируются по видам работ.

Научные исследования и разработки, включают фундаментальные исследования, прикладные исследования, разработки.

Под **фундаментальными исследованиями** понимаются экспериментальные или теоретические исследования, направленные на получение новых знаний без какой-либо конкретной цели, связанной с использованием этих знаний. Их результат - гипотезы, теории, методы и т.п. Фундаментальные исследования могут завершаться рекомендациями о проведении прикладных исследований для выявления возможностей практического использования полученных научных результатов, научными публикациями и т.п.

**Прикладные исследования** представляют собой оригинальные работы, направленные на получение новых знаний с целью решения конкретных практических задач. Прикладные исследования определяют возможные пути использования результатов фундаментальных исследований, новые методы решения ранее сформулированных проблем.

**Разработки** - систематические работы, которые основаны на существующих знаниях, полученных в результате исследований и (или) практического опыта, и направленные на создание новых материалов, продуктов, процессов, устройств, услуг, систем или методов. Эти работы могут быть также направлены на значительное усовершенствование уже имеющихся объектов.

Под **передовыми производственными технологиями** понимаются технологические процессы, включающие машины, аппараты, оборудование и приборы, основанные на микроэлектронике или управляемые с помощью компьютера и используемые при проектировании, производстве или обработке продукции.

**Принципиально новой** является технология, не имеющая аналогов, отечественных или зарубежных, созданная впервые, обладающая качественно новыми характеристиками, отвечающими требованиям современного уровня или превосходящими его. Новая технология должна базироваться на крупных пионерских или высокорезультативных изобретениях. Соответственно **новой в стране** является технология, не имеющая отечественных аналогов.

**Инновационная деятельность** - вид деятельности, связанный с трансформацией идей (обычно результатов научных исследований и разработок либо иных научно-технических достижений) в технологически новые или усовершенствованные продукты или услуги, внедренные на рынке, в новые или усовершенствованные технологические процессы или способы производства (передачи) услуг, использованные в практической деятельности. Инновационная деятельность предполагает целый комплекс научных, технологических, организационных, финансовых и коммерческих мероприятий, которые в совокупности приводят к инновациям.

**Технологические инновации** - деятельность организации, связанная с разработкой и внедрением технологически новых продуктов и процессов, а также значительных технологических усовершенствований в продуктах и процессах; технологически новых или значительно усовершенствованных услуг, новых или значительно усовершенствованных способов производства (передачи) услуг. Данные приведены по организациям, относящимся к видам экономической деятельности: «Добыча полезных ископаемых», «Обрабатывающие производства», «Производство и распределение электроэнергии, газа и воды», в соответствии с Общероссийским классификатором видов экономической деятельности (ОКВЭД).

**Организации, осуществляющие технологические инновации** - организации, осуществляющие разработку и внедрение новых или усовершенствованных товаров, работ, услуг, технологических процессов или способов производства (передачи) услуг и иные виды инновационной деятельности.

**Объем инновационных товаров, работ, услуг** включает продукцию, произведенную в отчетном году на основе разного рода технологических инноваций.

**Маркетинговые инновации** - реализованные новые или значительно улучшенные маркетинговые методы, охватывающие существенные изменения в дизайне и упаковке товаров, работ, услуг; использование новых методов продаж и презентации товаров, работ, услуг, их представление и продвижение на рынки сбыта; формирование новых ценовых стратегий. Маркетинговые инновации направлены на более полное удовлетворение потребителей продукции, открытие новых рынков сбыта, расширение состава потребителей продукции с целью повышения объемов продаж.

**Организационные инновации** - реализованные новые методы ведения бизнеса, организации рабочих мест или организации внешних связей. Направлены на повышение эффективности деятельности организации за счет снижения административных и транзакционных издержек, совершенствования рабочих мест (рабочего времени) и тем самым повышения производительности труда, путем получения доступа к отсутствующим на рынке активам.

# **ФИНАНСЫ**

**ГОСУДАРСТВЕННЫЕ  
ФИНАНСЫ**

**ДЕНЕЖНО-КРЕДИТНАЯ  
СИСТЕМА**

**ФИНАНСОВЫЕ  
РЕЗУЛЬТАТЫ И  
ПЛАТЕЖЕСПОСОБНОСТЬ  
ОРГАНИЗАЦИЙ**

**СОСТОЯНИЕ  
ВЗАИМОРАСЧЕТОВ  
В ОРГАНИЗАЦИЯХ**

**ГОСУДАРСТВЕННЫЕ ФИНАНСЫ**

Государственный бюджет Республики Коми в 1970-1991 гг. .... 382

Консолидированный бюджет Республики Коми в 1992-1994 гг. .... 382

Консолидированный бюджет Республики Коми в 1995, 2000, 2003-2004 гг. .... 383

Республиканский бюджет Республики Коми в 1995, 2000, 2003-2004 гг. .... 384

Консолидированный бюджет Республики Коми в 2005-2009 гг. .... 385

Республиканский бюджет Республики Коми в 2005-2009 гг. .... 386

Источники финансирования дефицита консолидированного бюджета Республики Коми в 2000, 2003-2004 гг. .... 387

Источники финансирования дефицита консолидированного бюджета Республики Коми в 2005-2007 гг. .... 387

Источники финансирования дефицита консолидированного бюджета Республики Коми в 2008-2009 гг. .... 387

Структура доходов и расходов бюджетов муниципальных образований Республики Коми в 2000, 2003 гг. .... 388

Структура доходов и расходов бюджетов муниципальных образований Республики Коми в 2004 г. .... 388

Структура доходов и расходов бюджетов муниципальных образований Республики Коми в 2005-2009 гг. .... 389

Доходы и расходы бюджетов муниципальных образований в 2000, 2003, 2004-2005 гг. .... 389

Доходы и расходы бюджетов муниципальных образований в 2006-2009 гг. .... 390

Поступление налогов, сборов и иных обязательных платежей, уплаченных в Республике Коми в бюджетную систему Российской Федерации ..... 390

Поступление налогов, сборов и иных обязательных платежей, уплаченных в Республике Коми в бюджетную систему Российской Федерации, по видам экономической деятельности ..... 391

Задолженность по налогам, сборам и другим обязательным платежам, сложившаяся в Республике Коми перед бюджетами всех уровней ..... 392

Задолженность по налогам, сборам и другим обязательным платежам, сложившаяся в Республике Коми перед бюджетами всех уровней, по видам ..... 393

Поступление единого социального налога и страховых взносов в государственные внебюджетные фонды по Республике Коми в 2003-2004 гг. .... 393

Поступление платежей за счет единого социального налога и страховых взносов в государственные внебюджетные фонды по Республике Коми в 2005-2009 гг. .... 393

Задолженность по единому социальному налогу, страховым взносам и платежам в государственные внебюджетные фонды по Республике Коми ..... 394

Поступление и расходование средств региональными отделениями государственных внебюджетных фондов Российской Федерации по Республике Коми ..... 394

**ДЕНЕЖНО-КРЕДИТНАЯ СИСТЕМА**

Отдельные показатели деятельности кредитных организаций ..... 395

Кредиты и прочие размещенные средства, предоставленные кредитными организациями .. 395

Кредиты и прочие размещенные средства, предоставленные кредитными организациями юридическим и физическим лицам, по срокам погашения ..... 395

Кредиты и прочие размещенные средства, предоставленные кредитными организациями юридическим лицам, по срокам погашения .... 396

Кредиты и прочие размещенные средства, предоставленные кредитными организациями физическим лицам, по срокам погашения ..... 396

Кредиты, предоставленные кредитными организациями населению на покупку и строительство жилья ..... 396

Депозиты и прочие привлеченные средства физических лиц ..... 397

Банковские карты и их использование ..... 397

Покупка и продажа гражданами иностранной валюты через уполномоченные кредитные организации ..... 397

**ФИНАНСОВЫЕ РЕЗУЛЬТАТЫ И ПЛАТЕЖЕСПОСОБНОСТЬ ОРГАНИЗАЦИЙ**

Сальдированный финансовый результат (прибыль минус убыток) деятельности организаций ..... 398

Изменение сальдированного финансового результата (прибыль минус убыток) деятельности организаций ..... 398

Сальдированный финансовый результат (прибыль минус убыток) деятельности организаций по видам экономической деятельности ..... 399

Удельный вес убыточных организаций по видам экономической деятельности ..... 400	<b>СОСТОЯНИЕ ВЗАИМОРАСЧЕТОВ В ОРГАНИЗАЦИЯХ</b>
Структура затрат на производство продукции (работ, услуг) организаций ..... 401	Задолженность организаций ..... 409
Структура затрат на производство и продажу продукции (работ, услуг) организаций по основным видам экономической деятельности ..... 401	Задолженность организаций по видам экономической деятельности в 2009 г. .... 409
Рентабельность проданных товаров, продукции (работ, услуг) и активов организаций ..... 402	Структура суммарной задолженности по обязательствам организаций по видам экономической деятельности в 2009 г. .... 410
Рентабельность проданных товаров, продукции (работ, услуг) и активов организаций по видам экономической деятельности ..... 403	Распределение кредиторской и дебиторской задолженностей организаций по видам экономической деятельности в 2009 г. .... 410
Структура оборотных активов организаций .... 405	Превышение просроченной кредиторской задолженности над просроченной дебиторской задолженности организаций по видам экономической деятельности в 2009 г. .... 411
Структура оборотных активов организаций по основным видам экономической деятельности ..... 405	Просроченная кредиторская и дебиторская задолженность организаций по основным видам экономической деятельности в 2009 г. .... 411
Отдельные показатели платежеспособности и финансовой устойчивости организаций ..... 406	Задолженность покупателей организациям и распределение организаций, имевших просроченную задолженность покупателей, по видам экономической деятельности в 2009 г. .... 412
Отдельные показатели платежеспособности и финансовой устойчивости организаций по основным видам экономической деятельности ..... 407	Задолженность поставщикам организаций и распределение организаций, имевших просроченную задолженность поставщикам, по видам экономической деятельности в 2009 г. .... 412
Группировка организаций по коэффициенту текущей ликвидности ..... 408	Методологические пояснения ..... 413

Раздел представляет статистику государственных финансов, денежно-кредитной системы, данные о финансовых результатах и платежно-расчетных отношениях организаций. Показатели, характеризующие состояние бюджетной системы республики, приведены по данным Министерства финансов Республики Коми и органов местного самоуправления (в части бюджетов муниципальных образований), а также Управления Федеральной налоговой службы по Республике Коми; денежно-кредитной системы - по данным Национального банка Республики Коми. Более подробно статистика государственных финансов, финансовых результатов организаций приведена в сборнике Комистата «Финансы Республики Коми. 2010».

## ГОСУДАРСТВЕННЫЕ ФИНАНСЫ

### Государственный бюджет Республики Коми в 1970-1991 гг.

(миллионов рублей)

	1970	1980	1985	1990	1991
<b>Доходы - всего</b>	<b>197</b>	<b>321</b>	<b>438</b>	<b>782</b>	<b>2680</b>
<b>Расходы - всего</b>	<b>180</b>	<b>313</b>	<b>432</b>	<b>739</b>	<b>2249</b>
из них на:					
народное хозяйство	39	79	101	180	887
социально-культурные мероприятия и науку	133	209	251	393	875
в том числе на:					
просвещение и науку	74	111	136	214	415
здравоохранение и физическую культуру	57	93	109	167	394
социальное обеспечение	2	5	6	12	24
содержание органов государственной власти и управление	5	9	9	19	43
<b>Профицит</b>	<b>17</b>	<b>8</b>	<b>6</b>	<b>43</b>	<b>431</b>

### Консолидированный бюджет Республики Коми в 1992-1994 гг.

	Млрд руб			В процентах к итогу		
	1992	1993	1994	1992	1993	1994
<b>Доходы - всего</b>	<b>32,9</b>	<b>331</b>	<b>1235</b>	<b>100</b>	<b>100</b>	<b>100</b>
в том числе:						
налог на прибыль организаций	7,9	98	261	24	30	21
подоходный налог с физических лиц	8,0	65	253	24	20	20
налог на добавленную стоимость	5,1	31	87	15	9	7
акцизы	...	4	7	...	1	1
налоги на имущество	0,8	3	29	2	1	2
платежи за пользование природными ресурсами	3,9	39	78	12	12	6
земельный налог	0,3	2	9	1	1	1
от приватизации	0,3	2	5	1	1	1
другие доходы	6,6	87	506	21	25	41
<b>Расходы - всего</b>	<b>28,2</b>	<b>319</b>	<b>1195</b>	<b>100</b>	<b>100</b>	<b>100</b>
в том числе на:						
поддержку отдельных отраслей экономики	8	108	315	28	34	26
социально-культурные мероприятия	12	170	527	43	53	44
в том числе на:						
образование, профессиональную подготовку кадров	6	81	273	18	24	22
культуру, искусство и средства массовой информации	1	8	28	3	2	2
здравоохранение и физическую культуру	5	75	203	15	23	16
социальную политику	0,4	6	22	1	2	2
государственное управление, правоохранительную деятельность и обеспечение безопасности	0,7	10	37	3	3	3
другие расходы	7,1	31	317	32	12	29
<b>Профицит</b>	<b>4,7</b>	<b>12</b>	<b>40</b>			

**Консолидированный бюджет Республики Коми  
в 1995, 2000, 2003-2004 гг.**

	Млн руб, 1995г. - млрд руб				В процентах к итогу			
	1995	2000	2003	2004	1995	2000	2003	2004
<b>Доходы - всего</b>	<b>3642</b>	<b>10345</b>	<b>16340</b>	<b>20437</b>	<b>100</b>	<b>100</b>	<b>100</b>	<b>100</b>
в том числе:								
налоговые доходы	2426	8483	14278	17899	67	82	87	87
из них:								
налог на прибыль организаций	840	2602	3427	5764	23	25	21	28
налог на доходы физических лиц <sup>1)</sup>	494	1819	5052	6023	14	18	31	29
налог на добавленную стоимость	332	756	-	-	9	7	-	-
акцизы	14	148	622	877 <sup>2)</sup>	0	1	4	4 <sup>2)</sup>
налоги на имущество	196	773	1703	1966	5	7	10	10
платежи за пользование природными ресурсами	278	893	2383	2368	8	9	15	12
неналоговые доходы	535	928	769	1174	15	9	5	6
из них:								
от использования имущества, находящегося в государственной и муниципальной собственности, или от деятельности государственных и муниципальных организаций	16	304	617	972	0,4	3	4	5
безвозмездные перечисления	589	103	1293	1363	16	1	8	7
доходы целевых бюджетных фондов	92	831	-	-	2	8	-	-
<b>Расходы - всего</b>	<b>3711</b>	<b>10196</b>	<b>17283</b>	<b>20449</b>	<b>100</b>	<b>100</b>	<b>100</b>	<b>100</b>
в том числе на:								
государственное управление и местное самоуправление	90	589	1028	1216	2	6	6	6
правоохранительную деятельность и обеспечение безопасности государства	82	259	486	601	2	3	3	3
промышленность, энергетику и строительство	134	37	550	1096	4	0	3	5
сельское хозяйство и рыболовство	114	433	328	382	3	4	2	2
транспорт, дорожное хозяйство, связь и информатику <sup>3)</sup>	49	287	85	91	1	3	0	0
жилищно-коммунальное хозяйство	886	1957	2692	2862	24	19	16	14
социально-культурные мероприятия	1439	4761	9120	11928	39	47	53	58
в том числе на:								
образование	686	2130	4544	5751	18	21	26	28
культуру, искусство и средства массовой информации	80	229	482	619	2	2	3	3
здравоохранение и физическую культуру	526	1842	2850	3651	14	18	16	18
социальную политику	147	560	1244	1907	4	5	7	9
обслуживание государственного и муниципально- го долга	-	295	305	325	-	3	2	2
дорожное хозяйство	-	-	196	137	-	-	1	1
расходы целевых бюджетных фондов	94	848	1115	1002	3	8	6	5
другие расходы	823	730	1378	809	22	7	8	4
<b>Профицит, дефицит (-)</b>	<b>-69</b>	<b>149</b>	<b>-943</b>	<b>-12</b>				

<sup>1)</sup> До 2000 г. включительно - подоходный налог с физических лиц.

<sup>2)</sup> Включая акцизы на товары, ввозимые на территорию Российской Федерации.

<sup>3)</sup> В 2003-2004 гг. - без учета дорожного хозяйства.



**Республиканский бюджет Республики Коми  
в 1995, 2000, 2003-2004 гг.**

	Млн руб, 1995г. - млрд руб				В процентах к итогу			
	1995	2000	2003	2004	1995	2000	2003	2004
<b>Доходы - всего</b>	<b>1934</b>	<b>6322</b>	<b>10051</b>	<b>17162</b>	<b>100</b>	<b>100</b>	<b>100</b>	<b>100</b>
в том числе:								
налоговые доходы	1026	4605	8490	15335	53	73	84	89
из них:								
налог на прибыль организаций	436	2194	2348	5130	22	35	23	30
налог на доходы физических лиц <sup>1)</sup>	56	866	2634	6023	3	14	26	35
налог на добавленную стоимость	138	620	-	-	7	10	-	-
акцизы	-	66	541	868 <sup>2)</sup>	-	1	5	5 <sup>2)</sup>
налоги на имущество	108	349	846	974	6	5	8	6
платежи за пользование природными ресурсами	176	386	1446	2024	9	6	14	12
неналоговые доходы	203	784	266	464	10	12	3	3
из них:								
от использования имущества, находящегося в государственной и муниципальной собственности, или от деятельности государственных и муниципальных организаций	7	222	180	359	0,4	4	2	2
безвозмездные перечисления	613	102	1292	1363	32	2	13	8
доходы целевых бюджетных фондов	92	831	-	-	5	13	-	-
<b>Расходы - всего</b>	<b>1919</b>	<b>6218</b>	<b>10141</b>	<b>17201</b>	<b>100</b>	<b>100</b>	<b>100</b>	<b>100</b>
в том числе на:								
государственное управление	35	324	528	607	2	5	5	4
правоохранительную деятельность и обеспечение безопасности государства	58	222	447	550	3	4	4	3
промышленность, энергетику и строительство	125	31	365	813	7	1	4	5
сельское хозяйство и рыболовство	47	390	285	347	2	6	3	2
транспорт, дорожное хозяйство, связь и информатику <sup>3)</sup>	12	225	82	40	1	4	1	0
жилищно-коммунальное хозяйство	62	45	0,4	0,4	3	1	0	0
социально-культурные мероприятия	288	1740	1824	3108	15	28	18	18
в том числе на:								
образование	64	257	384	428	3	4	4	3
культуру, искусство и средства массовой информации	30	91	158	194	2	1	2	1
здравоохранение и физическую культуру	154	1243	1030	2137	8	20	10	12
социальную политику	49	149	252	349	3	2	2	2
обслуживание государственного и муниципального долга	-	254	274	302	-	4	3	2
дорожное хозяйство	-	-	196	136	-	-	2	1
расходы целевых бюджетных фондов	94	848	1115	1102	5	14	11	6
финансовая помощь бюджетам других уровней	701	1473	3956	9635	37	24	39	56
другие расходы	497	666	1069	561	25	9	10	3
<b>Профицит, дефицит (-)</b>	<b>15</b>	<b>104</b>	<b>-90</b>	<b>-39</b>				

<sup>1)</sup> До 2000 г. включительно - подоходный налог с физических лиц.

<sup>2)</sup> Включая акцизы на товары, ввозимые на территорию Российской Федерации.

<sup>3)</sup> В 2003-2004 гг. - без учета дорожного хозяйства.

**Консолидированный бюджет Республики Коми <sup>1)</sup> в 2005-2009 гг.**

	Млн руб					В процентах к итогу				
	2005	2006	2007	2008	2009	2005	2006	2007	2008	2009
<b>Доходы - всего</b>	<b>24480</b>	<b>30067</b>	<b>34201</b>	<b>43925</b>	<b>45364</b>	<b>100</b>	<b>100</b>	<b>100</b>	<b>100</b>	<b>100</b>
из них:										
налог на прибыль организаций	7682	9564	8885	12739	9526	31	32	26	29	21
налог на доходы физических лиц	7348	9046	11054	13472	13990	30	30	32	31	31
акцизы по подакцизным товарам (продукции), производимым на территории Российской Федерации	974	1007	1146	1189	1572	4	3	3	3	3
налоги на совокупный доход	686	917	1123	1306	1233	3	3	3	3	3
налог на имущество организаций	1861	2269	2855	3383	4201	8	8	8	8	9
транспортный налог	266	275	315	385	424	1	1	1	1	1
налог на игорный бизнес	146	250	288	289	124	1	1	1	1	0
налог на добычу полезных ископаемых	1216	1615	1761	2661	1501	5	5	5	6	3
задолженность и пересчеты по отмененным налогам, сборам и иным обязательным платежам	-70	374	220	65	106	x	1	1	0	0
доходы от использования имущества, находящегося в государственной и муниципальной собственности	1078	1180	1317	1486	1422	4	4	4	3	3
платежи при пользовании природными ресурсами	230	233	313	332	230	1	1	1	1	1
безвозмездные поступления	2057	1656	3945	5508	10195	8	6	12	13	22
доходы от предпринимательской и иной приносящей доход деятельности	22	25	-	-	-	0,1	0,1	-	-	-
<b>Расходы - всего</b>	<b>23507</b>	<b>29395</b>	<b>33807</b>	<b>44347</b>	<b>46415</b>	<b>100</b>	<b>100</b>	<b>100</b>	<b>100</b>	<b>100</b>
из них на:										
общегосударственные вопросы	2057	2886	3525	3840	4335	9	10	10	9	9
из них на обслуживание государственного и муниципального долга	328	377	413	296	691	1	1	1	1	1
национальную безопасность и правоохранительную деятельность	1248	1553	1805	2329	2441	5	5	5	5	5
национальную экономику	3260	4581	5086	6865	5364	14	16	15	15	12
из них на:										
сельское хозяйство и рыболовство	425	504	610	843	1010	2	2	2	2	2
транспорт, дорожное хозяйство	2174	3123	2985	4287	2182	9	11	9	10	5
жилищно-коммунальное хозяйство	2822	2848	2737	5053	3695	12	10	8	11	8
охрану окружающей среды	23	36	43	45	46	0	0	0	0	0
социально-культурные мероприятия	13936	17480	20600	24530	27724	59	59	61	55	60
в том числе на:										
образование	6551	8059	9208	10786	12149	28	27	27	24	26
культуру, кинематографию и средства массовой информации	737	933	1223	1474	1689	3	3	4	3	4
здравоохранение, физическая культура и спорт	4160	4992	5789	5559	6322	18	17	17	13	14
социальную политику	2488	3496	4380	6711	7564	11	12	13	15	16
межбюджетные трансферты	160	0,0	-	1668	2790	1	0,0	-	4	6
<b>Профицит, дефицит (-)</b>	<b>974</b>	<b>673</b>	<b>394</b>	<b>-422</b>	<b>-1051</b>					

<sup>1)</sup> Без учета межбюджетных трансфертов.

**Республиканский бюджет Республики Коми в 2005-2009 гг.**

	Млн руб					В процентах к итогу				
	2005	2006	2007	2008	2009	2005	2006	2007	2008	2009
<b>Доходы - всего</b>	<b>20383</b>	<b>24284</b>	<b>27257</b>	<b>35334</b>	<b>36557</b>	<b>100</b>	<b>100</b>	<b>100</b>	<b>100</b>	<b>100</b>
из них:										
налог на прибыль организаций	7682	9564	8885	12739	9526	38	39	33	36	26
налог на доходы физических лиц	5144	5368	6602	8008	8329	25	22	24	23	23
акцизы по подакцизным товарам (продукции), производимым на территории Российской Федерации	974	1007	1146	1189	1572	5	4	4	3	4
налоги на совокупный доход	293	429	610	386	346	1	2	2	1	1
налог на имущество организаций	1861	2269	2855	3383	4201	9	9	10	10	11
транспортный налог	266	275	315	385	424	1	1	1	1	1
налог на игорный бизнес	146	-	-	289	124	1	-	-	1	0
налог на добычу полезных ископаемых	1216	1616	1761	2661	1501	6	7	6	8	4
задолженность и пересчеты по отмененным налогам, сборам и иным обязательным платежам	76	368	219	60	106	0	2	1	0	0
доходы от использования имущества, находящегося в государственной и муниципальной собственности	318	412	419	222	187	2	2	2	1	1
платежи при пользовании природными ресурсами	170	158	214	243	150	1	1	1	1	0
безвозмездные поступления	2054	1655	3930	5487	10150	10	7	14	16	28
доходы от предпринимательской и иной приносящей доход деятельности	-	25	-	-	-	-	0,1	-	-	-
<b>Расходы - всего</b>	<b>19668</b>	<b>23332</b>	<b>26795</b>	<b>36380</b>	<b>38011</b>	<b>100</b>	<b>100</b>	<b>100</b>	<b>100</b>	<b>100</b>
из них на:										
общегосударственные вопросы	1265	1250	1996	2179	2485	6	5	7	6	7
из них на обслуживание государственного и муниципального долга	307	356	382	268	627	2	2	1	1	2
национальную безопасность и правоохранительную деятельность	1150	1450	1708	2212	2324	6	6	6	6	6
национальную экономику	2758	3914	4324	6026	4368	14	17	16	17	11
из них на:										
сельское хозяйство и рыболовство	386	485	591	813	990	2	2	2	2	3
транспорт, дорожное хозяйство	2010	3032	2707	4026	2068	10	13	10	11	5
жилищно-коммунальное хозяйство	478	126	161	443	825	2	1	1	1	2
охрану окружающей среды	21	35	42	45	44	0	0	0	0	0
социально-культурные мероприятия	4075	7989	9380	12086	14301	21	34	35	33	38
в том числе на:										
образование	1047	1485	2111	2405	2914	5	6	8	7	8
культуру, кинематографию и средства массовой информации	260	354	564	637	776	1	1	2	2	2
здравоохранение, физическая культура и спорт	2398	3197	3426	2775	3570	12	14	13	8	9
социальную политику	370	2953	3280	6269	7041	2	13	12	17	19
межбюджетные трансферты	9920	8566	9183	13389	13663	50	37	34	37	36
<b>Профицит, дефицит (-)</b>	<b>715</b>	<b>952</b>	<b>462</b>	<b>-1046</b>	<b>-1454</b>					

**Источники финансирования дефицита консолидированного бюджета  
Республики Коми <sup>1)</sup> в 2000, 2003-2004 гг.**  
(миллионов рублей)

	2000	2003	2004
<b>Общее финансирование - всего</b>	<b>-149</b>	<b>943</b>	<b>12</b>
в том числе:			
внутреннее финансирование	-197	1122	237
в том числе:			
изменение остатков средств бюджета на счетах в банках в рублях	34	-258	-734
государственные и муниципальные ценные бумаги	45	670	558
бюджетные ссуды, полученные от бюджетов других уровней	-43	800	-254
кредитные соглашения и договоры	-	-323	-93
поступления от продажи имущества, находящегося в государственной и муниципальной собственности	8	236	791
исполнение государственных и муниципальных гарантий в валюте Российской Федерации	-	-3	-31
прочие источники внутреннего финансирования	-241	-	-
внешнее финансирование	48	-179	-225
из него кредиты иностранных коммерческих банков и фирм	-61	-179	-225

<sup>1)</sup> Величина превышения доходов над расходами - профицит - имеет положительный знак, а величина дефицита - отрицательный знак. Профицит или дефицит бюджета покрываются за счет финансирования такой же величины, но с противоположным знаком.

**Источники финансирования дефицита консолидированного бюджета  
Республики Коми <sup>1)</sup> в 2005-2007 гг.**  
(миллионов рублей)

	2005	2006	2007
<b>Общее финансирование - всего</b>	<b>-974</b>	<b>-673</b>	<b>-394</b>
в том числе:			
внутреннее финансирование	-861	-673	-394
в том числе:			
долговые обязательства Российской Федерации, субъектов Российской Федерации, муниципальных образований, выраженные в ценных бумагах, указанных в валюте Российской Федерации	950	-	-467
кредитные соглашения и договоры, заключенные от имени Российской Федерации, субъектов Российской Федерации, муниципальных образований, государственных внебюджетных фондов	50	9	67
исполнение государственных и муниципальных гарантий в валюте Российской Федерации	-34	-	-
акции и иные формы участия в капитале, находящиеся в государственной и муниципальной собственности	1	48	3
земельные участки, находящиеся в государственной и муниципальной собственности	39	55	89
остатки средств бюджетов	-1870	-785	-86
уменьшение прочих остатков денежных средств бюджетов субъектов Российской Федерации, временно размещенных в ценные бумаги	3	-	-
внешнее финансирование	-113	-	-
из него кредитные соглашения и договоры, заключенные от имени Российской Федерации, субъектов Российской Федерации, указанные в иностранной валюте	-113	-	-

<sup>1)</sup> Величина превышения доходов над расходами - профицит - имеет положительный знак, а величина дефицита - отрицательный знак. Профицит или дефицит бюджета покрываются за счет финансирования такой же величины, но с противоположным знаком.

**Источники финансирования дефицита консолидированного бюджета  
Республики Коми <sup>1)</sup> в 2008-2009 гг.**  
(миллионов рублей)

	2008	2009
<b>Общее финансирование - всего</b>	<b>422</b>	<b>1051</b>
из него:		
внутреннее финансирование	422	1051
в том числе:		
кредиты кредитных организаций в валюте Российской Федерации	42	2712
бюджетные кредиты от других бюджетов бюджетной системы	-8	121
изменение остатков средств на счетах по учету средств бюджета	406	-1799
иные источники внутреннего финансирования	-18	17

<sup>1)</sup> Величина превышения доходов над расходами - профицит - имеет положительный знак, а величина дефицита - отрицательный знак. Профицит или дефицит бюджета покрываются за счет финансирования такой же величины, но с противоположным знаком.

**Структура доходов и расходов бюджетов муниципальных образований  
Республики Коми <sup>1)</sup> в 2000, 2003 гг.**

	2000		2003	
	млн руб	в процентах к итогу	млн руб	в процентах к итогу
<b>Доходы - всего</b>	<b>5495</b>	<b>100</b>	<b>10248</b>	<b>100</b>
в том числе:				
налог на прибыль организаций	500	9	1079	11
налог на доходы физических лиц <sup>2)</sup>	953	17	2418	24
налоги на имущество физических лиц	23	0	10	0
земельный налог	44	1	187	2
налог на содержание жилищного фонда и объектов социально-культурных мероприятий	985	18	-	-
доходы от использования муниципального имущества	81	1	433	4
финансовая помощь от бюджетов других уровней бюджетной системы Российской Федерации	1253	23	3957	39
<b>Расходы - всего</b>	<b>5451</b>	<b>100</b>	<b>11100</b>	<b>100</b>
в том числе на:				
содержание органов местного самоуправления	264	5	500	5
организацию, содержание и развитие учреждений образования, здравоохранения, культуры, физкультуры и спорта, средств массовой информации	3000	55	7158	64
организацию, содержание и развитие муниципального жилищно-коммунального хозяйства	1912	35	2692	24
<b>Профицит, дефицит (-)</b>	<b>45</b>		<b>-852</b>	

<sup>1)</sup> Без учета межбюджетных трансфертов.

<sup>2)</sup> В 2000 г. - подоходный налог с физических лиц.

**Структура доходов и расходов бюджетов муниципальных образований  
Республики Коми <sup>1)</sup> в 2004 г.**

	Млн руб	В процентах к итогу
<b>Доходы - всего</b>	<b>12910</b>	<b>100</b>
в том числе:		
налог на прибыль организаций	634	5
налог на игорный бизнес	58	0
налоги на товары и услуги, лицензионные и регистрационные сборы	27	0
налоги на совокупный доход	461	3
налоги на имущество	993	8
платежи за пользование природными ресурсами	344	3
прочие налоги, пошлины, сборы	48	0
доходы от использования имущества, находящегося в муниципальной собственности	612	5
финансовая помощь от бюджетов других уровней бюджетной системы Российской Федерации	9632	75
<b>Расходы - всего</b>	<b>12883</b>	<b>100</b>
в том числе на:		
функционирование органов местного самоуправления	609	5
правоохранительную деятельность	45	0
промышленность, энергетику и строительство	283	2
сельское хозяйство и рыболовство	35	0
транспорт и связь	52	0
жилищно-коммунальное хозяйство	2861	22
образование	5323	41
культуру, кинематографию и средства массовой информации	426	3
здравоохранение и физическая культура	1514	12
социальную политику	1558	12
обслуживание муниципального долга	24	0
<b>Профицит</b>	<b>27</b>	

<sup>1)</sup> Без учета межбюджетных трансфертов.

**Структура доходов и расходов бюджетов муниципальных образований  
Республики Коми <sup>1)</sup> в 2005-2009 гг.**

	Млн руб					В процентах к итогу				
	2005	2006	2007	2008	2009	2005	2006	2007	2008	2009
<b>Доходы - всего</b>	<b>13944</b>	<b>14353</b>	<b>15899</b>	<b>19922</b>	<b>19460</b>	<b>100</b>	<b>100</b>	<b>100</b>	<b>100</b>	<b>100</b>
из них:										
налог на доходы физических лиц	2204	3676	4173	5118	5292	16	26	26	26	27
налоги на совокупный доход	393	487	512	916	881	3	3	3	5	5
налоги на имущество	333	330	353	151	242	2	2	2	1	1
государственная пошлина	64	73	79	87	94	0,5	0,5	0,5	0,4	0,5
задолженность и пересчеты по отмененным налогам, сборам и иным обязательным платежам	6	5	1	5	0	0	0	0	0	0
доходы от использования имущества, находящегося в государственной и муниципальной собственности	759	772	836	1181	1142	5	5	5	6	6
платежи при пользовании природными ресурсами	60	75	99	89	80	0	1	1	0,4	0,4
доходы от продажи материальных и нематериальных активов	118	200	322	305	228	1	1	2	2	1
финансовая помощь от бюджетов других уровней бюджетной системы Российской Федерации	9764	8579	9346	11848	11253	70	60	59	59	58
доходы от предпринимательской и иной, приносящей доход деятельности	107	25	-	-	-	1	0	-	-	-
<b>Расходы - всего</b>	<b>13606</b>	<b>14016</b>	<b>15803</b>	<b>19351</b>	<b>19030</b>	<b>100</b>	<b>100</b>	<b>100</b>	<b>100</b>	<b>100</b>
из них на:										
общегосударственные вопросы	717	1013	1004	1227	1359	5	7	6	6	7
национальную безопасность и правоохранительную деятельность	94	103	90	109	108	1	1	0,6	1	1
национальную экономику	502	667	751	806	978	4	5	5	4	5
жилищно-коммунальное хозяйство	2344	2722	2355	4285	2525	17	19	15	22	13
образование	5510	6573	6037	7230	8271	40	47	38	37	43
культуру, кинематографию и средства массовой информации	483	578	595	751	844	4	4	4	4	4
здравоохранение, физическая культура и спорт	1779	1795	2348	2771	2740	13	13	15	14	14
социальную политику	2134	543	1032	397	480	16	4	7	2	3
<b>Профицит</b>	<b>338</b>	<b>337</b>	<b>96</b>	<b>571</b>	<b>430</b>					

<sup>1)</sup> В 2005-2006 гг. - без учета межбюджетных трансфертов. В 2007-2009 гг. - без учета бюджетов поселений.

**Доходы и расходы бюджетов муниципальных образований <sup>1)</sup> в 2000, 2003, 2004-2005 гг.**  
(миллионов рублей)

	2000		2003		2004		2005	
	доходы	расходы	доходы	расходы	доходы	расходы	доходы	расходы
<b>Республика Коми</b>	<b>5495</b>	<b>5451</b>	<b>10248</b>	<b>11100</b>	<b>12910</b>	<b>12883</b>	<b>13944</b>	<b>13606</b>
Муниципальные образования:								
«Город Сыктывкар»	912	920	1780	1824	2491	2503	2378	2319
«Город Воркута»	969	991	1914	2190	2290	2277	2512	2406
«Город Вуктыл»	88	89	276	283	272	276	246	241
«Город Инта»	348	342	573	586	694	686	892	812
«Город Печора»	492	464	655	723	773	760	906	888
«Город Сосногорск»	277	265	414	425	547	554	532	541
«Город Усинск»	584	560	751	944	1000	1054	1041	1031
«Город Ухта»	581	572	954	1064	1255	1227	1343	1377
«Ижемский район»	95	102	216	219	303	303	333	331
«Княжпогостский район»	106	102	274	260	315	287	333	303
«Койгородский район»	59	62	139	162	191	183	201	180
«Корткеросский район»	109	109	224	274	295	293	392	385
«Прилузский район»	120	119	316	329	359	356	390	391
«Сыктывдинский район»	97	90	215	231	293	296	354	359
«Сысольский район»	76	78	195	222	220	217	245	246
«Троицко-Печорский район»	94	92	209	203	264	261	297	287
«Удорский район»	140	141	343	333	367	368	392	386
«Усть-Вымский район»	144	143	312	315	345	346	409	377
«Усть-Куломский район»	132	129	278	299	356	355	414	414
«Усть-Цилемский район»	72	79	212	215	279	279	334	333

<sup>1)</sup> Без учета межбюджетных трансфертов.

**Доходы и расходы бюджетов муниципальных образований <sup>1)</sup> в 2006-2009 гг.**  
(миллионов рублей)

	2006		2007		2008		2009	
	доходы	расходы	доходы	расходы	доходы	расходы	доходы	расходы
<b>Республика Коми</b>	<b>14353</b>	<b>14016</b>	<b>15899</b>	<b>15803</b>	<b>19922</b>	<b>19351</b>	<b>19460</b>	<b>19030</b>
Муниципальные образования:								
городских округов								
«Сыктывкар»	2484	2315	3106	3160	3441	3316	3397	3552
«Воркута»	2538	2536	2637	2543	3228	2992	3018	2801
«Инта»	902	934	1045	995	1364	1354	1982	1547
«Усинск»	1077	1102	1167	1165	1608	1546	1402	1417
«Ухта»	1321	1327	1651	1668	2567	2676	2094	2196
муниципальных районов								
«Вуктыл»	277	277	271	273	374	367	365	360
«Ижемский»	386	376	407	413	529	525	528	528
«Княжпогостский»	345	339	335	299	485	374	426	501
«Койгородский»	188	183	202	202	288	275	271	286
«Корткеросский»	443	376	386	380	398	420	411	417
«Печора»	772	762	829	827	965	926	1034	1027
«Прилузский»	448	420	482	491	589	577	522	524
«Сосногорск»	556	566	631	626	921	870	826	735
«Сыктывдинский»	291	290	349	343	472	454	417	426
«Сысольский»	329	276	318	313	362	369	495	435
«Троицко-Печорский»	322	313	319	324	338	341	280	278
«Удорский»	496	476	491	498	408	415	451	447
«Усть-Вымский»	354	383	403	414	541	520	470	480
«Усть-Куломский»	468	423	484	485	595	587	588	587
«Усть-Цилемский»	357	342	384	384	449	447	485	484

<sup>1)</sup> В 2006 г. - без учета межбюджетных трансфертов. В 2007-2009 гг. - без учета бюджетов поселений.

**Поступление налогов, сборов и иных обязательных платежей, уплаченных в Республике Коми в бюджетную систему Российской Федерации <sup>1)</sup>**

(миллионов рублей; 1995 г. - млрд рублей)

	1995	2000	2003	2004	2005	2006	2007	2008	2009
<b>Всего</b>	<b>4595</b>	<b>15917</b>	<b>32210</b>	<b>40821</b>	<b>60180</b>	<b>76461</b>	<b>77674</b>	<b>103466</b>	<b>69739</b>
в том числе налоговые платежи:									
в консолидированный бюджет республики	2587	9148	14309	18021	20636	25297	27999	36082	34165
из него в бюджеты муниципальных образований	...	...	5809	2579	2959	4534	5392	6638	6919
в федеральный бюджет	2008	6769	17901	22800	39544	51163	49675	67384	35574

<sup>1)</sup> Без единого социального налога и страховых взносов на обязательное пенсионное страхование.

**Поступление налогов, сборов и иных обязательных платежей, уплаченных в Республике Коми в бюджетную систему Российской Федерации, по видам экономической деятельности <sup>1)</sup>**

	2005		2006		2007		2008		2009	
	млн руб	в процентах к итогу	млн руб	в процентах к итогу	млн руб	в процентах к итогу	млн руб	в процентах к итогу	млн руб	в процентах к итогу
<b>Всего</b>	<b>67418</b>	<b>100</b>	<b>92184</b>	<b>100</b>	<b>83626</b>	<b>100</b>	<b>115078</b>	<b>100</b>	<b>69880</b>	<b>100</b>
Сельское хозяйство, охота и лесное хозяйство	398	1	511	1	657	1	590	1	610	1
Рыболовство, рыбоводство	3	0	2	0	3	0	3	0	3	0
Добыча полезных ископаемых	40464	60	61583	67	49983	60	78810	68	35510	51
Обрабатывающие производства	4068	6	3497	4	4657	6	6699	6	4387	6
Производство и распределение электроэнергии, газа и воды	1655	2	1474	2	1589	2	1402	1	1799	3
Строительство	2031	3	3789	4	3326	4	3356	3	3096	4
Оптовая и розничная торговля; ремонт автотранспортных средств, мотоциклов, бытовых изделий и предметов личного пользования	4522	7	3809	4	4412	5	3254	3	3052	4
Гостиницы и рестораны	187	0	96	0	141	0	182	0	201	0
Транспорт и связь	6411	10	9461	10	8370	10	8548	7	8457	99
Связь	586	1	686	1	641	1	840	1	710	1
Финансовая деятельность	471	1	675	1	957	1	1122	1	908	1
Операции с недвижимым имуществом, аренда и предоставление услуг	3470	5	3428	4	5504	7	6147	5	6331	9
Государственное управление и обеспечение военной безопасности; обязательное социальное обеспечение	960	1	1182	1	1544	2	2004	2	2372	3
Образование	389	1	592	1	746	1	946	1	1104	2
Здравоохранение и предоставление социальных услуг	393	1	582	1	712	1	846	1	1049	2
Предоставление прочих коммунальных, социальных и персональных услуг	246	0	362	0	386	0	488	0	413	1
Платежи, не распределенные по видам экономической деятельности	1749	2	1141	1	639	0	681	1	588	1

<sup>1)</sup> Без единого социального налога и страховых взносов на обязательное пенсионное страхование. С учетом платежей от крупнейших налогоплательщиков республики, переданных на налоговый учет в Межрегиональные инспекции Федеральной налоговой службы.



**Задолженность по налогам, сборам и другим обязательным платежам, сложившаяся в Республике Коми перед бюджетами всех уровней <sup>1)</sup>**

(на начало года; миллионов рублей; 1996 г. - млрд рублей)

	1996	2001	2004	2005	2006	2007	2008	2009	2010
<b>Задолженность по налоговым платежам - всего</b>	<b>1975</b>	<b>7751</b>	<b>10529</b>	<b>9573</b>	<b>9334</b>	<b>7660</b>	<b>6367</b>	<b>5957</b>	<b>6449</b>
в том числе:									
недоимка	1135	5417	1506	1525	1420	1289	1478	1300	2174
из нее:									
налог на прибыль организаций	224	682	181	190	189	130	125	145	854
налог на добавленную стоимость	560	3726	529	672	568	584	738	621	3317
акцизы	98	80	3	2	3	2	5	0	1
платежи за пользование природными ресурсами	69 <sup>2)</sup>	385	159	124	25	38	91	61	613
реструктурированная задолженность	-	-	-	147	3128	2489	986	549	2
из нее:									
налог на прибыль организаций	-	-	-	10	2	0	0	0	0
налог на добавленную стоимость	-	-	-	99	2209	1762	769	427	1
акцизы	-	-	-	-	-	-	-	-	-
платежи за пользование природными ресурсами	-	-	-	1	564	451	131	73	0
отсроченные (рассроченные) платежи	840	918	700	-	-	-	-	4	3
из них:									
налог на прибыль организаций	161	96	45	-	-	-	-	0,5	0
налог на добавленную стоимость	394	624	494	-	-	-	-	3	2
акцизы	94	0,5	0	-	-	-	-	-	-
платежи за пользование природными ресурсами	53 <sup>2)</sup>	56	22	-	-	-	-	-	-
приостановленные к взысканию платежи	-	1416 <sup>3)</sup>	8323	7902	4786	183	266	78	518
из них:									
налог на прибыль организаций	-	46	664	393	556	83	81	37	360
налог на добавленную стоимость	-	1144	4869	4980	2481	58	81	19	147
акцизы	-	0	10	3	13	0	-	-	-
платежи за пользование природными ресурсами	-	72	1312	1113	688	-	0	-	3
задолженность, приостановленная к взысканию в связи с введением процедур банкротства	-	-	-	-	-	1370	2797	2855	2902
из нее:									
налог на прибыль организаций	-	-	-	-	-	92	104	111	115
налог на добавленную стоимость	-	-	-	-	-	901	1754	1769	1808
акцизы	-	-	-	-	-	4	5	1	1
платежи за пользование природными ресурсами	-	-	-	-	-	58	460	260	547
задолженность, взыскиваемая судебными приставами, по постановлениям о возбуждении исполнительного производства	-	-	-	-	-	2329	839	1165	835
из нее:									
налог на прибыль организаций	-	-	-	-	-	50	47	66	72
налог на добавленную стоимость	-	-	-	-	-	1223	232	529	370
акцизы	-	-	-	-	-	1	-	-	-
платежи за пользование природными ресурсами	-	-	-	-	-	418	2	3	8
<b>Задолженность по уплате пеней и налоговых санкций - всего</b>	<b>...</b>	<b>7693</b>	<b>11034</b>	<b>10210</b>	<b>9756</b>	<b>9177</b>	<b>5950</b>	<b>5554</b>	<b>4109</b>

<sup>1)</sup> Без задолженности по единому социальному налогу; платежам во внебюджетные фонды и страховым взносам на обязательное пенсионное страхование. С 2009 г. - включая задолженность, невозможную к взысканию.

<sup>2)</sup> Недоимка по платежам за право пользования недрами.

<sup>3)</sup> Платежи, по которым наложен арест на имущество должников.

**Задолженность по налогам, сборам и другим обязательным платежам, сложившаяся в Республике Коми перед бюджетами всех уровней, по видам <sup>1)</sup>**

(на начало года; миллионов рублей)

	2004	2005	2006	2007	2008	2009	2010
<b>Задолженность по налоговым платежам - всего</b>	<b>10529</b>	<b>9573</b>	<b>9334</b>	<b>7660</b>	<b>6367</b>	<b>5957</b>	<b>6449</b>
в том числе:							
по федеральным налогам и сборам	9619	8758	8584	6992	5748	5327	5755
из них:							
налог на прибыль организаций	890	594	748	356	357	359	854
налог на добавленную стоимость	5892	5751	5258	4529	3574	3369	3317
акцизы	13	5	15	12	11	1	1
платежи за пользование природными ресурсами	1493	1238	1277	965	684	647	613
остальные федеральные налоги и сборы	1344	1170	1286	1130	1133	952	972
по региональным налогам и сборам	679	570	523	483	468	459	505
по местным налогам и сборам	211	209	172	122	83	79	89
по налогам со специальным налоговым режимом	20	35	54	62	68	92	100
<b>Задолженность по уплате пеней и налоговых санкций - всего</b>	<b>11034</b>	<b>10210</b>	<b>9756</b>	<b>9177</b>	<b>5950</b>	<b>5554</b>	<b>4109</b>

<sup>1)</sup> Без задолженности по единому социальному налогу; платежам во внебюджетные фонды и страховым взносам на обязательное пенсионное страхование. С 2009 г. - включая задолженность, невозможную к взысканию.

**Поступление единого социального налога и страховых взносов в государственные внебюджетные фонды по Республике Коми в 2003-2004 гг.**

(миллионов рублей)

	2003	2004
<b>Поступило - всего</b>	<b>10280</b>	<b>13171</b>
в том числе:		
единый социальный налог, зачисляемый в федеральный бюджет	3718	5002
Пенсионный фонд Российской Федерации	4309	5442
Фонд социального страхования Российской Федерации	1273	1440
Федеральный фонд обязательного медицинского страхования	56	74
территориальный Фонд обязательного медицинского страхования	924	1212

**Поступление платежей за счет единого социального налога и страховых взносов в государственные внебюджетные фонды по Республике Коми в 2005-2009 гг.**

(миллионов рублей)

	2005	2006	2007	2008	2009
<b>Налоги и взносы на социальные нужды - всего</b>	<b>11194</b>	<b>13410</b>	<b>15988</b>	<b>17499</b>	<b>17644</b>
единый социальный налог	4389	5155	6000	6673	6702
в том числе:					
зачисляемый в федеральный бюджет	2758	3191	3746	4217	4287
Фонд социального страхования Российской Федерации	428	403	400	401	336
Федеральный фонд обязательного медицинского страхования	324	555	673	757	770
территориальный Фонд обязательного медицинского страхования	879	1006	1181	1298	1309
страховые взносы на обязательное пенсионное страхование	6656	7986	9559	10735	10828
поступления в счет погашения недоимки, пеней и штрафов по страховым взносам	149	270	429	92	114
в том числе:					
в Пенсионный фонд Российской Федерации	117	213	341	64	78
в фонд социального страхования Российской Федерации	7	5	2	1	2
в Федеральный фонд обязательного медицинского страхования	1	3	4	2	2
в территориальный Фонд обязательного медицинского страхования	24	49	83	25	33

**Задолженность по единому социальному налогу, страховым взносам  
и платежам в государственные внебюджетные фонды по Республике Коми <sup>1)</sup>**  
(на начало года; миллионов рублей)

	2004	2005	2006	2007	2008	2009	2010
<b>Задолженность - всего</b>	<b>17012</b>	<b>17595</b>	<b>14175</b>	<b>10568</b>	<b>8334</b>	<b>7682</b>	<b>6748</b>
в том числе перед:							
федеральным бюджетом	1666	2124	2149	2067	2069	1910	1790
Пенсионным фондом Российской Федерации	12118	12129	9406	6657	4940	4655	4104
Фондом социального страхования Российской Федерации	203	206	145	78	65	53	51
Федеральным фондом обязательного медицинского страхования	133	140	119	102	92	92	92
территориальным Фондом обязательного медицинского страхования	2891	2996	2355	1664	1168	972	711

<sup>1)</sup> Включая задолженность по уплате пеней и налоговых санкций. С 2009г. - включая задолженность, невозможную к взысканию.

**Поступление и расходование средств региональными отделениями  
государственных внебюджетных фондов Российской Федерации  
по Республике Коми <sup>1)</sup>**  
(миллионов рублей)

	2000		2003		2004		2005	
	поступление	расходование	поступление	расходование	поступление	расходование	поступление	расходование
Отделение Пенсионного фонда Российской Федерации по Республике Коми	2993	2868	6558	6709	8756	8512	11230	11253
Отделение Фонда социального страхования Российской Федерации по Республике Коми	1326	1247	2730	2692	1886	2681	2909	2920
Фонд обязательного медицинского страхования Республики Коми	1180	1133	1713	1726	2395	2052	2325	2541

(окончание)

	2006		2007		2008		2009 <sup>2)</sup>	
	поступление	расходование	поступление	расходование	поступление	расходование	поступление	расходование
Отделение Пенсионного фонда Российской Федерации по Республике Коми	13788	13166	18163	15267	22621	21191	28305	28899
Отделение Фонда социального страхования Российской Федерации по Республике Коми	2262	3229	2496	4098	2780	4700	2698	5317
Фонд обязательного медицинского страхования Республики Коми	3220	3286	3841	3782	4434	4328	5434	5396

<sup>1)</sup> В 2000-2008 гг. - по данным Росстата, источник - статистический сборник «Регионы России. Социально-экономические показатели. 2009».

<sup>2)</sup> Предварительные данные.

## ДЕНЕЖНО-КРЕДИТНАЯ СИСТЕМА

### Отдельные показатели деятельности кредитных организаций

(на начало года)

	1996	2001	2004	2005	2006	2007	2008	2009	2010
<b>Количество кредитных организаций <sup>1)</sup></b>									
- всего, ед	52	38	35	33	33	32	36	37	30
Количество кредитных организаций, зарегистрированных в республике	15	6	6	5	4	3	3	3	3
Число их филиалов	24	13	13	9	10	10	10	10	10
в том числе расположенных за пределами республики	4	2	2	2	3	3	3	3	3
Филиалы инорегиональных кредитных организаций, действующие на территории Республики Коми <sup>1)</sup>	37	32	29	28	29	29	33	34	27
из них отделения Сбербанка России по Республике Коми	21	18	17	16	16	13	13	13	7
Объявленный и зарегистрированный уставный капитал, млн руб (1996 г. - млрд руб)	59	138	158	138	78	76	151	176	176
Количество кредитных организаций, получивших прибыль <sup>2)</sup> , ед	21	17	17	17	16	16	19	18	12
Сумма прибыли, млн руб (1996 г. - млрд руб)	78	141	655	824	1069	1496	1947	2995	1675
Количество кредитных организаций, получивших убыток <sup>2)</sup> , ед	11	2	2	1	2	3	4	7	12
Сумма убытка, млн руб (1996 г. - млрд руб)	172	4	16	12	19	28	40	221	598
<b>Ресурсы кредитных организаций, млн рублей (1996 г. - млрд руб) - всего</b>	<b>1961</b>	<b>7928</b>	<b>19424</b>	<b>23245</b>	<b>30558</b>	<b>39529</b>	<b>52988</b>	<b>65759</b>	<b>68606</b>
в том числе:									
собственные	28	831	1464	1732	1954	2253	2882	6065	9188
привлеченные	1933	7097	17960	21513	28605	37275	50106	59694	59418

<sup>1)</sup> Включая организации, прекратившие свою деятельность, но не ликвидированные.

<sup>2)</sup> В группировке кредитных организаций по финансовым результатам данные по отделениям Сбербанка России по Республике Коми включены в целом, как по одной кредитной организации.

### Кредиты и прочие размещенные средства, предоставленные кредитными организациями <sup>1)</sup>

(на начало года; миллионов рублей)

	2001	2004	2005	2006	2007	2008	2009	2010
<b>Кредиты (ссудная задолженность) - всего</b>	<b>1728</b>	<b>8437</b>	<b>12756</b>	<b>19887</b>	<b>30267</b>	<b>44227</b>	<b>53757</b>	<b>48917</b>
в том числе предоставленным:								
организациям и индивидуальным предпринимателям <sup>2)</sup>	1419	6000	7406	10639	14956	22769	26976	21393
финансовым органам, администрациям городов и районов	84	50	98	97	210	369	410	3123
кредитным организациям	12	29	66	210	209	610	805	2977
физическим лицам	212	2358	5186	8941	14892	19828	24863	21256
прочие размещенные средства (вложения в приобретенные права требования)	-	-	-	-	-	652	703	168

<sup>1)</sup> Без учета средств кредитных организаций с отозванными лицензиями.

<sup>2)</sup> Включая кредиты, предоставленные нерезидентам.

### Кредиты и прочие размещенные средства, предоставленные кредитными организациями юридическим и физическим лицам, по срокам погашения <sup>1)</sup>

(на начало года; миллионов рублей)

	2001	2004	2005	2006	2007	2008	2009	2010
<b>Кредиты (ссудная задолженность) - всего <sup>2)</sup></b>	<b>1728</b>	<b>8437</b>	<b>12756</b>	<b>19887</b>	<b>30267</b>	<b>43575</b>	<b>53054</b>	<b>48749</b>
в том числе:								
краткосрочным (до 1 года)	1216	3640	4103	6507	10047	14440	14420	9576
долгосрочным (свыше 1 года)	490	4733	8597	13317	20108	28848	37764	35855
просроченная задолженность	21	64	56	63	111	288	870	3318
Из общей суммы - задолженность по кредитам в иностранной валюте	323	709	863	1317	2145	1954	2377	...

<sup>1)</sup> Без учета средств кредитных организаций с отозванными лицензиями; включая кредиты, предоставленные нерезидентам.

<sup>2)</sup> В 2008-2010 гг. - без учета прочих размещенных средств (вложений в приобретенные права требования).

**Кредиты и прочие размещенные средства, предоставленные кредитными организациями юридическим лицам, по срокам погашения <sup>1)</sup>**

(на начало года; миллионов рублей)

	2001	2004	2005	2006	2007	2008	2009	2010
<b>Кредиты (ссудная задолженность) - всего</b>	<b>1515</b>	<b>6079</b>	<b>7570</b>	<b>10946</b>	<b>15375</b>	<b>23747</b>	<b>28191</b>	<b>27493</b>
в том числе:								
краткосрочным (до 1 года)	1192	3462	3914	6106	9178	13838	13941	9325
долгосрочным (свыше 1 года)	306	2556	3603	4793	6136	9766	13585	15215
просроченная задолженность	17	61	53	49	60	144	665	2952
Из общей суммы - задолженность по кредитам в иностранной валюте	305	616	733	1181	1694	1654	2075	...

<sup>1)</sup> Кредиты, предоставленные юридическим лицам, включают кредиты, предоставленные организациям (в том числе кредитным) и финансовым органам, администрациям городов и районов.

**Кредиты и прочие размещенные средства, предоставленные кредитными организациями физическим лицам, по срокам погашения**

(на начало года; миллионов рублей)

	2001	2004	2005	2006	2007	2008	2009	2010
<b>Кредиты (ссудная задолженность) - всего</b>	<b>212</b>	<b>2358</b>	<b>5186</b>	<b>8941</b>	<b>14892</b>	<b>19828</b>	<b>24863</b>	<b>21256</b>
в том числе:								
краткосрочным (до 1 года)	24	178	189	402	869	602	479	250
долгосрочным (свыше 1 года)	184	2177	4994	8525	13972	19082	24179	20641
просроченная задолженность	4	3	3	14	51	144	205	365
Из общей суммы - задолженность по кредитам в иностранной валюте	18	93	130	136	451	300	302	...

**Кредиты, предоставленные кредитными организациями населению на покупку и строительство жилья**

Годы	Выдано кредитов на строительство и приобретение жилья <sup>1)</sup>			Из них по ипотечным кредитам			Справочно выдано кредитов физическим лицам - всего, млн руб
	количество счетов	млн руб	средний размер кредита, тыс руб	количество счетов	млн руб	средний размер кредита, тыс руб	
2003	1461	310	212	-	-	-	2693
2004	3256	997	306	130	62	477	6764
2005	3013	1185	393	436	244	560	7648
2006	5070	3375	666	2055	1990	968	13237
2007	4455	4263	957	2693	3374	1253	16221
2008	5278	5109	968	3358	4212	1254	18631
2009	2893	2222	768	1831	1732	946	8352

<sup>1)</sup> По данным Министерства экономического развития Республики Коми.

## Депозиты и прочие привлеченные средства физических лиц <sup>1)</sup>

(на начало года; миллионов рублей; 1996 г. - млрд рублей)

	1996	2000	2001	2004	2005	2006	2007	2008	2009	2010
<b>Депозиты (вклады) - всего <sup>2)</sup></b>	<b>750</b>	<b>2449</b>	<b>4100</b>	<b>12133</b>	<b>14662</b>	<b>19153</b>	<b>24114</b>	<b>30766</b>	<b>34501</b>	<b>42061</b>
в том числе в:										
отделениях Сбербанка России										
по Республике Коми	492	2207	3443	8859	10341	12526	15642	20029	23359	28718
количество счетов <sup>3)</sup> , тыс. ед	...	...	1856	2048	2127	2185	2261	2348	2438	2548
средняя сумма вклада <sup>3)</sup> , руб	284	1209	1855	4325	4855	5721	6905	8514	9561	11246
других коммерческих банках	258	242	657	3274	4321	6627	8472	10737	11142	13343

<sup>1)</sup> Без учета кредитных организаций с отозванными лицензиями и средств индивидуальных предпринимателей.

<sup>2)</sup> С 2006г. - без учета средств, привлеченных для осуществления расчетов с использованием банковских карт; с 2008г. - без учета сберегательных сертификатов.

<sup>3)</sup> Без учета вкладов (депозитов) нерезидентов.

## Банковские карты и их использование

	2005	2006	2007	2008	2009
<b>Количество банковских карт (на конец года) - всего, тыс шт</b>	<b>311</b>	<b>353</b>	<b>428</b>	<b>514</b>	<b>544</b>
в том числе:					
российской системы расчетов	94	101	109	122	131
из них объединенной российской платежной системы (до 01.07.2008 «АС Сберкарт»)	87	99	109	122	131
международной системы расчетов	217	252	319	392	413
из них «VISA International»	192	218	268	330	325
Количество банковских карт на 1000 человек населения, шт	316	362	442	536	572
<b>Количество сделок - всего, тыс ед</b>	<b>8468</b>	<b>11042</b>	<b>14185</b>	<b>18014</b>	<b>20733</b>
в том числе совершенных посредством банковских карт:					
российской системы расчетов	2349	2550	3043	3692	4730
международной системы расчетов	6119	8492	11142	14322	16003
<b>Сумма сделок - всего, млн руб</b>	<b>28518</b>	<b>40327</b>	<b>57184</b>	<b>77055</b>	<b>83130</b>
в том числе совершенных посредством банковских карт:					
российской системы расчетов	8885	10229	12686	14962	17136
международной системы расчетов	19633	30097	44498	62093	65995

## Покупка и продажа гражданами иностранной валюты через уполномоченные кредитные организации

	2000	2003	2004	2005	2006	2007	2008	2009
<b>Доллар США, млн</b>								
Покупка валюты	86,4	125,6	138,2	141,2	117,0	105,6	137,8	140,9
Продажа валюты	86,4	125,3	139,2	141,1	116,5	106,5	137,7	138,0
<b>Евро, млн</b>								
Покупка валюты	-	21,6	26,5	26,2	31,2	40,1	96,8	82,1
Продажа валюты	-	21,4	25,9	26,1	31,6	40,9	95,2	79,1

## ФИНАНСОВЫЕ РЕЗУЛЬТАТЫ И ПЛАТЕЖЕСПОСОБНОСТЬ ОРГАНИЗАЦИЙ <sup>1)</sup>

### Сальдированный финансовый результат (прибыль минус убыток) деятельности организаций <sup>1)</sup>

(в фактически действовавших ценах; миллионов рублей; 1992-1997 гг. - млрд рублей)

Годы	Сальдированный финансовый результат (прибыль минус убыток) - всего	Годы	Сальдированный финансовый результат (прибыль минус убыток) - всего
1970	266	1999	7818
1980	457	2000	14177
1985	942	2001	12026
1990	1230	2002	6550
1991	4426	2003	7604
1992	53	2004	17109
1993	411	2005	24935
1994	678	2006	27563
1995	2686	2007	31364
1996	911	2008	14439
1997	1310	2009	36436
1998	-5669		

<sup>1)</sup> Знак (-) означает убыток.

### Изменение сальдированного финансового результата (прибыль минус убыток) деятельности организаций

(в фактически действовавших ценах; по сопоставимому кругу организаций;  
в процентах к предыдущему году)

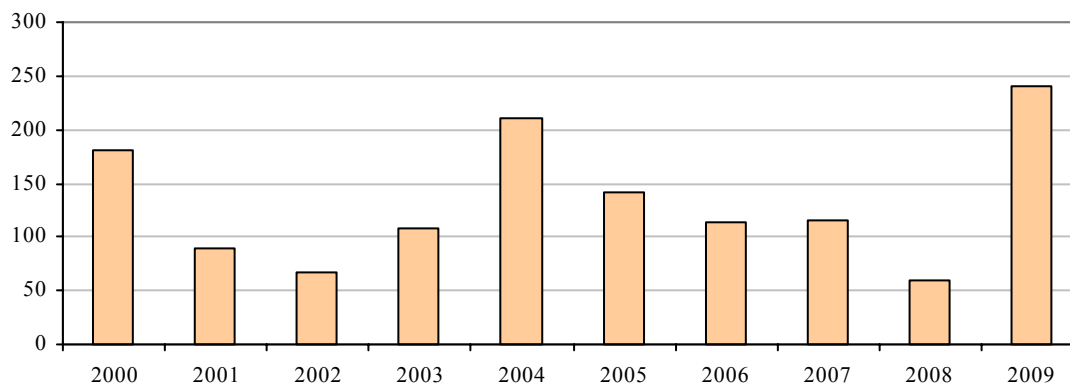

<sup>1)</sup> По данным годовой бухгалтерской отчетности (без субъектов малого предпринимательства, страховых и бюджетных организаций, банков; организаций, перешедших на упрощенную систему налогообложения).

**Сальдированный финансовый результат (прибыль минус убыток)  
деятельности организаций по видам экономической деятельности <sup>1)</sup>**

(в фактически действовавших ценах; миллионов рублей)

	2005	2006	2007	2008	2009
<b>Всего в экономике</b>	<b>24935</b>	<b>27563</b>	<b>31364</b>	<b>14439</b>	<b>36436</b>
Сельское и лесное хозяйство	676	-138	-41	-271	280
Лесозаготовки	583	-281	-226	-700	-178
Добыча полезных ископаемых	10052	14065	13481	-1059	25459
Добыча топливно-энергетических полезных ископаемых	10107	14126	13596	-969	25851
Добыча каменного угля	812	810	-1733	-1978	-4162
Добыча сырой нефти и природного газа, предоставление услуг в этих областях	9294	13316	15329	1009	30012
Добыча полезных ископаемых, кроме топливно-энергетических	-54	-61	-115	-90	-392
Обрабатывающие производства	3861	5831	11397	13230	14386
Производство пищевых продуктов, включая напитки	24	30	156	216	235
Текстильное и швейное производство	53	82	138	199	54
Обработка древесины и производство изделий из дерева, кроме производства мебели	960	869	1105	391	-553
Целлюлозно-бумажное производство; издательская и полиграфическая деятельность	1813	1383	2366	2011	7529
Производство целлюлозы, древесной массы, бумаги, картона и изделий из них	1804	1363	2343	1987	7513
Производство прочих неметаллических минеральных продуктов	3	44	41	109	6
Производство машин и оборудования	9	33	-0,3	20	13
Производство и распределение электроэнергии, газа и воды	-113	-102	-193	-178	-218
Производство, передача и распределение электроэнергии, газа, пара и горячей воды	-68	101	72	-181	61
Производство, передача и распределение электроэнергии	-11	107	68	-58	-34
Производство, передача и распределение пара и горячей воды (тепловой энергии)	-126	-78	-78	-248	-6
Сбор, очистка и распределение воды	-45	-203	-265	2	-279
Строительство	199	588	540	1266	84
Оптовая и розничная торговля; ремонт автотранспортных средств, мотоциклов, бытовых изделий и предметов личного пользования	3621	512	670	-11	-282
Торговля автотранспортными средствами и мотоциклами, их техническое обслуживание и ремонт	11	40	-3	5	-24
Оптовая торговля, включая торговлю через агентов, кроме торговли автотранспортными средствами и мотоциклами	3488	319	455	-131	-272
Розничная торговля, кроме торговли автотранспортными средствами и мотоциклами; ремонт бытовых изделий и предметов личного пользования	122	154	218	116	13
Гостиницы и рестораны	17	21	10	-39	21
Транспорт и связь	6991	6018	4451	2618	1999
Деятельность сухопутного транспорта	6935	5734	4246	2485	1908
Транспортирование по трубопроводам	6929	5801	4326	3675	1827
Связь	50	55	4	16	59
Финансовая деятельность	22	23	74	125	24
Операции с недвижимым имуществом, аренда и предоставление услуг	-391	646	926	-1270	-5338
Государственное управление и обеспечение военной безопасности; обязательное социальное обеспечение	-0	1	1	10	к
Образование	5	4	6	10	8
Предоставление прочих коммунальных, социальных и персональных услуг	5	102	42	-20	-7

<sup>1)</sup> Знак (-) означает убыток.



**Удельный вес убыточных организаций по видам экономической деятельности**  
(в процентах от общего числа организаций)

	2005	2006	2007	2008	2009
<b>Всего в экономике</b>	<b>41</b>	<b>36</b>	<b>29</b>	<b>35</b>	<b>38</b>
Сельское и лесное хозяйство	64	59	44	53	51
Лесозаготовки	75	77	73	93	77
Добыча полезных ископаемых	58	57	37	48	49
Добыча топливно-энергетических полезных ископаемых	55	56	35	47	46
Добыча каменного угля	86	40	71	33	100
Добыча сырой нефти и природного газа, предоставление услуг в этих областях	45	58	28	50	38
Добыча полезных ископаемых, кроме топливно-энергетических	71	67	50	50	80
Обрабатывающие производства	40	33	31	32	35
Производство пищевых продуктов, включая напитки	43	35	37	13	23
Текстильное и швейное производство	36	27	33	29	20
Обработка древесины и производство изделий из дерева, кроме производства мебели	55	45	40	67	53
Целлюлозно-бумажное производство; издательская и полиграфическая деятельность	44	44	8	-	22
Производство целлюлозы, древесной массы, бумаги, картона и изделий из них	33	33	33	-	-
Производство прочих неметаллических минеральных продуктов	44	14	14	13	33
Производство машин и оборудования	33	-	50	-	-
Производство и распределение электроэнергии, газа и воды	70	58	63	59	50
Производство, передача и распределение электроэнергии, газа, пара и горячей воды	79	58	66	62	44
Производство, передача и распределение электроэнергии	40	14	50	50	60
Производство, передача и распределение пара и горячей воды (тепловой энергии)	87	69	69	68	46
Сбор, очистка и распределение воды	30	60	50	44	73
Строительство	46	32	24	28	44
Оптовая и розничная торговля; ремонт автотранспортных средств, мотоциклов, бытовых изделий и предметов личного пользования	31	25	16	26	31
Торговля автотранспортными средствами и мотоциклами, их техническое обслуживание и ремонт	22	13	44	43	56
Оптовая торговля, включая торговлю через агентов, кроме торговли автотранспортными средствами и мотоциклами	38	36	24	41	32
Розничная торговля, кроме торговли автотранспортными средствами и мотоциклами; ремонт бытовых изделий и предметов личного пользования	30	23	12	17	24
Гостиницы и рестораны	33	18	15	33	25
Транспорт и связь	34	45	33	36	42
Деятельность сухопутного транспорта	32	53	35	39	52
Транспортирование по трубопроводам	-	-	-	-	-
Связь	33	20	25	25	-
Финансовая деятельность	9	27	9	-	-
Операции с недвижимым имуществом, аренда и предоставление услуг	38	33	28	38	52
Государственное управление и обеспечение военной безопасности; обязательное социальное обеспечение	67	33	-	-	-
Образование	33	9	-	20	25
Предоставление прочих коммунальных, социальных и персональных услуг	21	23	21	13	11

**Структура затрат на производство продукции (работ, услуг) организаций <sup>1)</sup>**  
(в процентах к итогу)

Годы	Все затраты	В том числе				
		материальные затраты	затраты на оплату труда	отчисления на социальные нужды <sup>2)</sup>	амортизация основных средств	прочие затраты
1995	100	46	19	7	9	19
1996	100	43	18	7	15	17
1997	100	43	20	7	11	19
1998	100	43	19	6	11	21
1999	100	50	17	6	7	20
2000	100	50	18	7	6	19
2001	100	51	18	6	5	20
2002	100	48	17	5	6	24
2003	100	44	18	5	6	27
2004	100	45	16	5	6	28
2005	100	46	13	3	5	33
2006	100	45	13	3	5	34
2007	100	45	14	3	5	33
2008	100	43	13	2	6	36
2009	100	47	13	2	7	30

<sup>1)</sup> По данным статистического наблюдения (без субъектов малого предпринимательства, банков, страховых и бюджетных организаций).

<sup>2)</sup> С 2002 г. - единый социальный налог.

**Структура затрат на производство и продажу продукции (работ, услуг) организаций по основным видам экономической деятельности <sup>1)</sup>**  
(в процентах к итогу)

	Все затраты	В том числе				
		материальные затраты	затраты на оплату труда	единый социальный налог	амортизация основных средств	прочие затраты
<b>Всего в экономике</b>						
<b>2005</b>	<b>100</b>	<b>46</b>	<b>13</b>	<b>3</b>	<b>5</b>	<b>33</b>
<b>2006</b>	<b>100</b>	<b>45</b>	<b>13</b>	<b>3</b>	<b>5</b>	<b>34</b>
<b>2007</b>	<b>100</b>	<b>45</b>	<b>14</b>	<b>3</b>	<b>5</b>	<b>33</b>
<b>2008</b>	<b>100</b>	<b>43</b>	<b>13</b>	<b>2</b>	<b>6</b>	<b>36</b>
<b>2009</b>	<b>100</b>	<b>47</b>	<b>13</b>	<b>2</b>	<b>7</b>	<b>30</b>
Сельское и лесное хозяйство						
2005	100	47	27	5	9	12
2006	100	48	27	5	10	10
2007	100	50	27	5	9	9
2008	100	59	21	4	7	9
2009	100	66	18	3	5	8
Добыча полезных ископаемых						
2005	100	25	12	3	7	53
2006	100	23	12	3	7	55
2007	100	28	11	2	8	51
2008	100	22	10	2	8	58
2009	100	34	10	2	12	42
Обрабатывающие производства						
2005	100	79	7	2	3	9
2006	100	86	5	1	2	5
2007	100	78	6	2	3	11
2008	100	79	7	2	3	8
2009	100	81	7	2	3	7
Производство и распределение электроэнергии, газа и воды						
2005	100	60	20	4	5	11
2006	100	58	17	4	5	16
2007	100	61	21	5	5	8
2008	100	65	20	4	3	8
2009	100	60	24	5	2	8
Строительство						
2005	100	45	16	4	1	34
2006	100	54	22	5	3	16
2007	100	55	24	5	4	13
2008	100	52	25	5	3	15
2009	100	49	24	5	5	18

(окончание)

	Все затраты	В том числе				
		материальные затраты	затраты на оплату труда	единый социальный налог	амортизация основных средств	прочие затраты
Оптовая и розничная торговля; ремонт автотранспортных средств, мотоциклов, бытовых изделий и предметов личного пользования						
2005	100	86	6	1	1	7
2006	100	34	27	5	3	31
2007	100	27	32	5	4	32
2008	100	27	32	6	4	31
2009	100	29	32	6	6	27
Гостиницы и рестораны						
2005	100	50	33	5	2	10
2006	100	51	31	6	2	10
2007	100	53	30	5	4	8
2008	100	45	26	5	2	22
2009	100	39	31	7	2	20
Транспорт и связь						
2005	100	26	16	3	4	51
2006	100	28	16	3	4	49
2007	100	35	15	3	3	44
2008	100	41	15	2	3	39
2009	100	37	15	2	3	43
Операции с недвижимым имуществом, аренда и предоставление услуг						
2005	100	29	28	5	20	18
2006	100	27	32	7	18	16
2007	100	31	31	6	13	18
2008	100	28	31	6	13	22
2009	100	31	30	6	12	21

<sup>1)</sup> По данным статистического наблюдения (без субъектов малого предпринимательства, банков, страховых и бюджетных организаций).

### Рентабельность проданных товаров, продукции (работ, услуг) и активов организаций <sup>1)</sup>

(в процентах)

Годы	Рентабельность проданных товаров (работ, услуг)	Рентабельность активов	Годы	Рентабельность проданных товаров (работ, услуг)	Рентабельность активов
1995	17	4,7	2003	11	3,3
1996	2	0,7	2004	15	6,3
1997	4	0,9	2005	15	9,3
1998	2	-3,1	2006	14	9,2
1999	23	4,1	2007	13	8,7
2000	23	7,4	2008	9	3,6
2001	18	6,7	2009	16	8,3
2002	9	3,3			

<sup>1)</sup> Знак (-) означает убыточность.

**Рентабельность проданных товаров, продукции (работ, услуг) и активов организаций по видам экономической деятельности <sup>1)</sup>**

(в процентах)

	2005	2006	2007	2008	2009
<b>Рентабельность проданных товаров, продукции (работ, услуг)</b>					
<b>Всего в экономике</b>	<b>15,2</b>	<b>14,0</b>	<b>12,8</b>	<b>8,9</b>	<b>15,9</b>
Сельское и лесное хозяйство	-11,1	-9,4	-3,6	-9,5	2,3
Лесозаготовки	-15,6	-16,4	-5,7	-18,7	-7,6
Добыча полезных ископаемых	26,0	23,2	18,0	8,8	31,6
Добыча топливно-энергетических полезных ископаемых	26,4	23,5	18,2	8,8	31,7
Добыча каменного угля	27,5	11,5	-0,2	13,6	-6,8
Добыча сырой нефти и природного газа, предоставление услуг в этих областях	26,2	26,3	21,5	8,0	39,2
Добыча полезных ископаемых, кроме топливно-энергетических	4,3	-0,5	-7,8	7,5	12,5
Обрабатывающие производства	10,9	11,8	19,6	22,0	16,4
Производство пищевых продуктов, включая напитки	8,5	6,9	10,6	9,5	14,6
Текстильное и швейное производство	6,5	9,6	10,6	11,3	7,9
Обработка древесины и производство изделий из дерева, кроме производства мебели	12,1	14,5	13,7	9,6	0,6
Целлюлозно-бумажное производство; издательская и полиграфическая деятельность	21,4	23,9	22,0	19,1	21,7
Производство целлюлозы, древесной массы, бумаги, картона и изделий из них	21,6	24,0	21,9	19,0	21,7
Производство прочих неметаллических минеральных продуктов	1,9	5,5	4,8	11,6	-0,9
Производство машин и оборудования	12,7	13,9	8,0	16,2	5,3
Производство и распределение электроэнергии, газа и воды	-1,6	-3,1	-1,3	-3,2	0,9
Производство, передача и распределение электроэнергии, газа, пара и горячей воды	-0,4	-2,1	-0,8	-3,6	1,5
Производство, передача и распределение электроэнергии	4,8	1,6	2,0	0,3	8,0
Производство, передача и распределение пара и горячей воды (тепловой энергии)	-12,3	-7,1	-6,3	-19,1	-11,2
Сбор, очистка и распределение воды	-11,7	-12	-7,3	0,8	-5,2
Строительство	2,3	4,5	3,9	6,6	2,1
Оптовая и розничная торговля; ремонт автотранспортных средств, мотоциклов, бытовых изделий и предметов личного пользования	9,1	3,2	2,7	3,3	0,5
Торговля автотранспортными средствами и мотоциклами, их техническое обслуживание и ремонт	2,5	4,7	2,5	1,7	-0,9
Оптовая торговля, включая торговлю через агентов, кроме торговли автотранспортными средствами и мотоциклами	10,0	2,7	2,1	1,6	-0,5
Розничная торговля, кроме торговли автотранспортными средствами и мотоциклами; ремонт бытовых изделий и предметов личного пользования	3,7	4,3	4,2	4,8	2,9
Гостиницы и рестораны	7,4	7,4	4,4	-2,8	5,2
Транспорт и связь	22,7	20,0	10,0	5,3	4,0
Деятельность сухопутного транспорта	25,1	21,2	10,4	5,5	4,0
Транспортирование по трубопроводам	25,6	22,2	10,9	8,7	4,1
Связь	-4,9	20,0	13,0	11,8	24,2
Финансовая деятельность	-0,3	-0,8	0,1	49,9	4,7
Операции с недвижимым имуществом, аренда и предоставление услуг	15,4	13,4	10,7	9,0	13,0
Государственное управление и обеспечение военной безопасности; обязательное социальное обеспечение	-3,4	3,8	3,8	12,9	к
Образование	1,9	8,6	8,9	15,1	18,4
Предоставление прочих коммунальных, социальных и персональных услуг	-13,7	10,5	-4,0	-23,5	-21,2

	2005	2006	2007	2008	2009
<b>Рентабельность активов</b>					
<b>Всего в экономике</b>	<b>9,3</b>	<b>9,2</b>	<b>8,7</b>	<b>3,6</b>	<b>8,3</b>
Сельское и лесное хозяйство	14,0	-2,7	-0,8	-4,2	4,0
Лесозаготовки	23,9	-10,7	-7,9	-19,9	-14,5
Добыча полезных ископаемых	10,3	12,2	8,7	-0,6	11,3
Добыча топливно-энергетических полезных ископаемых	10,6	12,4	8,8	-0,5	11,6
Добыча каменного угля	4,8	4,1	-7,7	-7,8	-16,1
Добыча сырой нефти и природного газа, предоставление услуг в этих областях	11,8	14,1	11,6	0,7	15,2
Добыча полезных ископаемых, кроме топливно-энергетических	-3,1	-3,7	-7,2	-6,1	-29,7
Обрабатывающие производства	11,8	15,4	22,3	16,6	17,6
Производство пищевых продуктов, включая напитки	1,9	2,8	14,1	15,9	19,1
Текстильное и швейное производство	5,3	8,6	11,8	15,2	4,6
Обработка древесины и производство изделий из дерева, кроме производства мебели	16,8	12,4	10,7	3,2	-4,4
Целлюлозно-бумажное производство; издательская и полиграфическая деятельность	12,9	9,2	13,3	6,4	19,0
Производство целлюлозы, древесной массы, бумаги, картона и изделий из них	12,9	9,2	13,3	6,3	19,0
Производство прочих неметаллических минеральных продуктов	0,9	10,5	8,5	10,8	0,6
Производство машин и оборудования	6,2	18,0	-0,2	26,2	6,6
Производство и распределение электроэнергии, газа и воды	-0,4	-0,5	-1,0	-1,3	-1,6
Производство, передача и распределение электроэнергии, газа, пара и горячей воды	-0,3	0,5	0,4	-1,7	-1,6
Производство, передача и распределение электроэнергии	-0,1	0,9	0,7	-2,9	-1,3
Производство, передача и распределение пара и горячей воды (тепловой энергии)	-1,4	-1,2	-1,1	-3,5	-0,1
Сбор, очистка и распределение воды	-1,8	-7,9	-10,0	0,1	-8,3
Строительство	2,8	6,7	4,7	9,6	0,7
Оптовая и розничная торговля; ремонт автотранспортных средств, мотоциклов, бытовых изделий и предметов личного пользования	38,2	6,9	6,6	-0,1	-3,2
Торговля автотранспортными средствами и мотоциклами, их техническое обслуживание и ремонт	6,2	8,6	-0,3	0,4	-2,5
Оптовая торговля, включая торговлю через агентов, кроме торговли автотранспортными средствами и мотоциклами	50,3	8,1	7,9	-3,7	-5,2
Розничная торговля, кроме торговли автотранспортными средствами и мотоциклами; ремонт бытовых изделий и предметов личного пользования	5,1	5,1	6,3	3,0	0,5
Гостиницы и рестораны	20,4	16,9	1,7	-8,8	3,7
Транспорт и связь	13,2	10,1	7,2	4,2	3,8
Деятельность сухопутного транспорта	13,6	10,0	7,2	4,2	3,8
Транспортирование по трубопроводам	13,7	10,2	7,4	7,1	3,8
Связь	13,1	9,1	0,6	2,0	8,4
Финансовая деятельность	1,4	1,6	4,6	2,9	0,3
Операции с недвижимым имуществом, аренда и предоставление услуг	-1,2	1,7	2,2	-3,8	-17,8
Государственное управление и обеспечение военной безопасности; обязательное социальное обеспечение	0,0	0,0	10,1	22,9	к
Образование	6,7	11,1	11,6	27,8	34,2
Предоставление прочих коммунальных, социальных и персональных услуг	0,4	21,8	8,1	-2,6	-2,4

<sup>1)</sup> Знак (-) означает убыточность.

## Структура оборотных активов организаций

(на конец года; в процентах к итогу)

	2000	2003	2004	2005	2006	2007	2008	2009
<b>Оборотные активы - всего</b>	<b>100</b>	<b>100</b>	<b>100</b>	<b>100</b>	<b>100</b>	<b>100</b>	<b>100</b>	<b>100</b>
в том числе:								
запасы	22	22	16	21	23	24	24	21
из них:								
сырье, материалы и другие аналогичные ценности	13	14	11	13	13	14	12	11
затраты в незавершенном производстве	2	1,5	1	1	2	2	3	2
расходы будущих периодов	1	2	1	2	2	2	3	3
готовая продукция и товары для перепродажи	6	4	3	5	5	5	6	6
товары отгруженные	0	0	0	0	0	0	0	0
краткосрочные финансовые вложения	8	3	26	6	6	5	12	13
денежные средства	5	2	2	3	3	3	3	3

## Структура оборотных активов организаций по основным видам экономической деятельности

(на конец года; в процентах к итогу)

	Обо-рот-ные акти-вы - всего	В том числе						денежные средства
		запасы	из них				кратко-срочные финан-совые вложе-ния	
			сырье, матери-алы и дру-гие аналогич-ные ценности	затраты в незавер-шенном произ-водстве	расходы будущих периодов	готовая продук-ция и то-вары для перепро-дажи		
<b>Всего в экономике</b>								
2005	100	21	13	1	2	5	6	3
2006	100	23	13	2	2	5	6	3
2007	100	24	14	2	2	5	5	3
2008	100	24	12	3	3	6	12	3
2009	100	21	11	2	3	6	13	3
Сельское и лесное хозяйство								
2005	100	52	20	19	2	11	5	2
2006	100	54	22	22	2	8	2	6
2007	100	54	20	20	3	11	1	3
2008	100	55	20	23	3	9	3	3
2009	100	55	23	18	4	10	2	8
Добыча полезных ископаемых								
2005	100	22	13	0	4	5	4	1
2006	100	27	14	1	5	7	6	2
2007	100	22	12	1	2	6	5	1
2008	100	30	17	2	3	7	13	1
2009	100	21	11	1	4	5	10	1
Обрабатывающие производства								
2005	100	33	21	4	2	6	6	4
2006	100	30	20	3	1	5	13	4
2007	100	26	15	3	1	4	5	3
2008	100	20	10	3	1	4	23	1
2009	100	22	13	2	2	4	26	2
Производство и распределение электроэнергии, газа и воды								
2005	100	10	9	0	1	0	1	1
2006	100	8	7	0	1	0	3	3
2007	100	9	8	0	1	0	11	3
2008	100	7	6	0	1	0	12	5
2009	100	6	6	0	0	0	15	3
Строительство								
2005	100	21	16	2	1	1	5	4
2006	100	26	19	5	1	1	9	3
2007	100	32	17	13	2	1	7	4
2008	100	37	22	12	2	1	6	7
2009	100	36	22	10	2	2	9	7

(окончание)

	Оборотные активы - всего	В том числе					краткосрочные финансовые вложения	денежные средства
		запасы	из них			готовая продукция и товары для перепродажи		
			сырье, материалы и другие аналогичные ценности	затраты в незавершенном производстве	расходы будущих периодов			
Оптовая и розничная торговля; ремонт автотранспортных средств, мотоциклов, бытовых изделий и предметов личного пользования								
2005	100	45	12	1	0	30	11	4
2006	100	49	3	1	0	44	13	4
2007	100	46	3	2	5	36	9	4
2008	100	39	2	2	2	1	6	3
2009	100	41	4	2	1	33	3	2
Гостиницы и рестораны								
2005	100	43	27	0	0	15	24	19
2006	100	35	22	0	3	10	34	18
2007	100	40	31	0	0	9	11	14
2008	100	35	34	0	0	0	29	8
2009	100	29	23	0	1	5	23	5
Транспорт и связь								
2005	100	19	17	0	1	1	3	4
2006	100	18	15	0	1	2	3	2
2007	100	27	24	0	1	2	1	2
2008	100	17,5	11	0	1	5	0	6,5
2009	100	22	14	0	1	8	0	8
Операции с недвижимым имуществом, аренда и предоставление услуг								
2005	100	7	3	3	1	0	23	3
2006	100	10	4	3	3	0	6	3
2007	100	11	5	3	2	0	6	3
2008	100	22	6	6	10	0	7	4
2009	100	11	3	1	5	1	27	3

### Отдельные показатели платежеспособности и финансовой устойчивости организаций

(в процентах)

Годы	Коэффициент текущей ликвидности	Коэффициент обеспеченности собственными оборотными средствами	Коэффициент автономии
1995	93	25	78
2000	80	-209	62
2001	88	-194	51
2002	85	-62	55
2003	77	-74	42
2004	86	-50	38
2005	96	-57	39
2006	106	-60	42
2007	107	-63	39
2008	119	-81	33
2009	123	-75	36

**Отдельные показатели платежеспособности и финансовой устойчивости организаций по основным видам экономической деятельности**

(в процентах)

	Коэффициент текущей ликвидности	Коэффициент обеспеченности собственными оборотными средствами	Коэффициент автономии
<b>Всего в экономике</b>			
2005	96	-57	39
2006	106	-60	42
2007	107	-63	39
2008	119	-81	33
2009	123	-75	36
Сельское и лесное хозяйство			
2005	94	-16	51
2006	89	-31	51
2007	94	-40	42
2008	89	-48	36
2009	81	-97	36
Добыча полезных ископаемых			
2005	81	-108	24
2006	88	-143	29
2007	90	-158	28
2008	90	-279	15
2009	106	-169	23
Обрабатывающие производства			
2005	105	-20	55
2006	137	-9	51
2007	143	11	54
2008	236	6	53
2009	233	1	56
Производство и распределение электроэнергии, газа и воды			
2005	86	-6	63
2006	91	-4	56
2007	94	-12	55
2008	93	-11	27
2009	91	-13	22
Строительство			
2005	114	11	27
2006	107	4	31
2007	106	2	27
2008	117	13	36
2009	110	3	35
Оптовая и розничная торговля; ремонт автотранспортных средств, мотоциклов, бытовых изделий и предметов личного пользования			
2005	93	-10	35
2006	115	-3	32
2007	122	4	32
2008	117	3	24
2009	99,6	-7	30



(окончание)

	Коэффициент текущей ликвидности	Коэффициент обеспеченности собственными оборотными средствами	Коэффициент автономии
Гостиницы и рестораны			
2005	121	17	64
2006	160	37	59
2007	189	48	90
2008	103	3	66
2009	108	7	57
Транспорт и связь			
2005	104	-36	45
2006	104	-13	59
2007	111	-18	50
2008	117	7	57
2009	155	33	74
Операции с недвижимым имуществом, аренда и предоставление услуг			
2006	111	-112	35
2006	187	-102	40
2007	118	-112	35
2008	95	-119	28
2009	105	-114	16

### Группировка организаций по коэффициенту текущей ликвидности <sup>1)</sup>

	Коэффициент текущей ликвидности, процентов		
	0-100	101-200	свыше 200
Число организаций в экономике:			
ед			
2005	373	227	195
2006	330	236	204
2007	281	227	181
2008	254	166	161
2009	253	197	160
в процентах к общему числу организаций в экономике			
2005	47	29	24
2006	43	31	26
2007	41	33	26
2008	44	29	28
2009	42	32	26
Кредиторская задолженность:			
млн руб			
2005	65460	16214	9697
2006	65797	14554	3699
2007	29296	64407	5561
2008	36261	45279	9040
2009	33237	39761	11419
в процентах от общей суммы задолженности			
2005	72	18	11
2006	78	17	4
2007	29	65	6
2008	40	50	10
2009	39	47	14
Дебиторская задолженность:			
млн руб			
2005	37891	14800	8052
2006	34094	17732	13116
2007	14772	54018	16392
2008	19505	44237	21464
2009	15119	55442	25275
в процентах от общей суммы задолженности			
2005	62	24	13
2006	53	27	20
2007	17	63	19
2008	23	52	25
2009	16	58	26

<sup>1)</sup> По данным годовой бухгалтерской отчетности.

## СОСТОЯНИЕ ВЗАИМОРАСЧЕТОВ В ОРГАНИЗАЦИЯХ <sup>1)</sup>

### Задолженность организаций

(на конец года; миллионов рублей; 1995 г. - млрд рублей)

	1995	2000	2003	2004	2005	2006	2007	2008	2009
<b>Суммарная задолженность по обязательствам</b>	<b>5951</b>	<b>67089</b>	<b>112439</b>	<b>144263</b>	<b>136390</b>	<b>133018</b>	<b>177204</b>	<b>244217</b>	<b>244573</b>
в том числе просроченная	2902	31264	29957	28017	17255	15580	13185	17078	16626
Из суммарной задолженности:									
кредиторская	5508	47241	57482	68651	77937	74650	86978	82080	80036
в том числе просроченная	2805	27760	28141	25675	16655	15273	12754	16635	16001
задолженность по кредитам и займам	442	19847	54957	75612	58452	58368	90226	162137	164537
в том числе просроченная	97	3504	1816	2343	600	308	431	443	625
Дебиторская задолженность	6547	30328	45745	48584	55571	56817	71927	79298	88398
в том числе просроченная	3175	14296	22094	11097	10140	8491	9089	11908	8874

### Задолженность организаций по видам экономической деятельности в 2009 г.

(на конец года; миллионов рублей)

	Суммарная задолженность по обязательствам	В том числе просроченная	Из суммарной задолженности:				Дебиторская задолженность	В том числе просроченная
			кредиторская задолженность	в том числе просроченная	задолженность по кредитам и займам	в том числе просроченная		
<b>Всего в экономике</b>	<b>244573</b>	<b>16626</b>	<b>80036</b>	<b>16001</b>	<b>164537</b>	<b>625</b>	<b>88398</b>	<b>8874</b>
Сельское и лесное хозяйство	4750	357	2196	352	2554	5	886	118
Добыча полезных ископаемых	161014	8875	30844	8458	130170	417	38332	2054
Обрабатывающие производства	33276	427	12988	426	20288	0	17200	266
Производство и распределение электроэнергии, газа и воды	9618	4832	8813	4799	805	33	6661	3939
Строительство	8462	662	6645	662	1816	-	3918	188
Оптовая и розничная торговля; ремонт автотранспортных средств, мотоциклов, бытовых изделий и предметов личного пользования	5943	231	3206	73	2738	158	2863	13
Гостиницы и рестораны	184	95	184	95	0	-	73	4
Транспорт и связь	12032	231	11280	219	752	12	14732	1497
Операции с недвижимым имуществом, аренда и предоставление услуг	8152	881	3340	881	4812	-	3622	787
Государственное управление и обеспечение военной безопасности; обязательное социальное обеспечение	11	-	11	-	-	-	8	-
Образование	3	-	2	-	1	-	15	0
Предоставление прочих коммунальных, социальных и персональных услуг	138	35	92	35	46	-	50	8

<sup>1)</sup> В разделе приведены данные на основе срочной статистической отчетности организаций со средней численностью свыше 15 человек (без субъектов малого предпринимательства, банков, страховых и бюджетных организаций).

**Структура суммарной задолженности по обязательствам организаций по видам экономической деятельности в 2009 г.**

(на конец года; в процентах к итогу)

	Суммарная задолженность по обязательствам	В том числе		Просроченная суммарная задолженность по обязательствам	В том числе	
		кредиторская	задолженность по кредитам банков и займам		кредиторская	задолженность по кредитам банков и займам
<b>Всего в экономике</b>	<b>100</b>	<b>33</b>	<b>67</b>	<b>100</b>	<b>96</b>	<b>4</b>
Сельское и лесное хозяйство	100	46	54	100	99	1
Добыча полезных ископаемых	100	19	81	100	95	5
Обрабатывающие производства	100	39	61	100	100	0
Производство и распределение электроэнергии, газа и воды	100	92	8	100	99	1
Строительство	100	79	21	100	100	0
Оптовая и розничная торговля; ремонт автотранспортных средств, мотоциклов, бытовых изделий и предметов личного пользования	100	54	46	100	32	68
Гостиницы и рестораны	100	100	0	100	100	-
Транспорт и связь	100	94	6	100	95	5
Операции с недвижимым имуществом, аренда и предоставление услуг	100	41	59	100	100	0
Государственное управление и обеспечение военной безопасности; обязательное социальное обеспечение	100	100	0	100	-	-
Образование	100	76	24	100	-	-
Предоставление прочих коммунальных, социальных и персональных услуг	100	67	33	100	100	-

**Распределение кредиторской и дебиторской задолженностей организаций по видам экономической деятельности в 2009 г.**

(на конец года; в процентах к итогу)

	Кредиторская задолженность	В том числе просроченная	Дебиторская задолженность	В том числе просроченная
<b>Всего в экономике</b>	<b>100</b>	<b>100</b>	<b>100</b>	<b>100</b>
Сельское и лесное хозяйство	3	2	1	1
Добыча полезных ископаемых	39	53	43	23
Обрабатывающие производства	16	3	19	3
Производство и распределение электроэнергии, газа и воды	11	30	8	44
Строительство	8	4	4	2
Оптовая и розничная торговля; ремонт автотранспортных средств, мотоциклов, бытовых изделий и предметов личного пользования	4	0	3	0
Гостиницы и рестораны	0	1	0	0
Транспорт и связь	14	1	17	17
Операции с недвижимым имуществом, аренда и предоставление услуг	4	6	4	9
Государственное управление и обеспечение военной безопасности; обязательное социальное обеспечение	0	0	0	0
Образование	0	0	0	0
Предоставление прочих коммунальных, социальных и персональных услуг	0	0	0	0

**Превышение просроченной кредиторской задолженности над просроченной дебиторской организаций по видам экономической деятельности <sup>1)</sup> в 2009 г.**

(на конец года; миллионов рублей)

	Просроченная кредиторская задолженность	Просроченная дебиторская задолженность	Превышение просроченной кредиторской задолженности над просроченной дебиторской	
			всего	в процентах к просроченной дебиторской задолженности
<b>Всего в экономике</b>	<b>16001</b>	<b>8874</b>	<b>7127</b>	<b>80</b>
Сельское и лесное хозяйство	352	118	235	200
Добыча полезных ископаемых	8458	2054	6403	312
Обрабатывающие производства	426	266	161	60
Производство и распределение электроэнергии, газа и воды	4799	3939	860	22
Строительство	662	188	474	252
Оптовая и розничная торговля; ремонт автотранспортных средств, мотоциклов, бытовых изделий и предметов личного пользования	73	13	61	473
Гостиницы и рестораны	95	4	91	22р
Транспорт и связь	219	1497	-1278	-85
Операции с недвижимым имуществом, аренда и предоставление услуг	881	787	94	12
Государственное управление и обеспечение военной безопасности; обязательное социальное обеспечение	-	-	-	-
Образование	-	0	0	-100
Предоставление прочих коммунальных, социальных и персональных услуг	35	8	27	351

<sup>1)</sup> Знак минус означает превышение дебиторской задолженности над кредиторской.

**Просроченная кредиторская и дебиторская задолженность организаций по основным видам экономической деятельности в 2009 г.**

(на конец года)

	Просроченная кредиторская задолженность				Просроченная дебиторская задолженность	
	всего	в том числе			всего	в том числе покупателей
		поставщикам	в бюджет	в государственные внебюджетные фонды		
<b>Всего в экономике</b>						
<b>млн руб</b>	<b>16001</b>	<b>7702</b>	<b>2965</b>	<b>4516</b>	<b>8874</b>	<b>7548</b>
<b>в процентах к итогу</b>	<b>100</b>	<b>48</b>	<b>19</b>	<b>28</b>	<b>100</b>	<b>85</b>
Сельское и лесное хозяйство						
млн руб	352	157	85	37	118	91
в процентах к итогу	100	45	24	10	100	77
Добыча полезных ископаемых						
млн руб	8458	1292	2555	4380	2054	2001
в процентах к итогу	100	15	30	52	100	97
Обрабатывающие производства						
млн руб	426	214	61	17	266	147
в процентах к итогу	100	50	14	4	100	55
Производство и распределение электроэнергии, газа и воды						
млн руб	4799	4414	137	42	3939	3889
в процентах к итогу	100	92	3	1	100	99
Строительство						
млн руб	662	546	23	8	188	183
в процентах к итогу	100	82	3	1	100	97
Оптовая и розничная торговля; ремонт автотранспортных средств, мотоциклов, бытовых изделий и предметов личного пользования						
млн руб	73	60	0	3	13	9
в процентах к итогу	100	82	1	4	100	69
Транспорт и связь						
млн руб	219	171	24	6	1497	436
в процентах к итогу	100	78	11	3	100	29
Операции с недвижимым имуществом, аренда и предоставление услуг						
млн руб	881	730	68	22	787	781
в процентах к итогу	100	83	8	2	100	99,2

**Задолженность покупателей организациям и распределение организаций, имевших просроченную задолженность покупателей, по видам экономической деятельности в 2009 г.**

(на конец года)

	Задолженность покупателей, млн руб			Число организаций, имевших просроченную задолженность покупателей	
	всего	в том числе просроченная		всего, ед	в процентах от общего числа организаций
		всего	в процентах от общей задолженности		
<b>Всего в экономике</b>	<b>59590</b>	<b>7548</b>	<b>13</b>	<b>177</b>	<b>41</b>
Сельское и лесное хозяйство	360	91	25	18	50
Добыча полезных ископаемых	25336	2001	8	11	37
Обрабатывающие производства	10312	147	1	30	47
Производство и распределение электроэнергии, газа и воды	5934	3889	66	39	77
Строительство	2909	183	6	19	35
Оптовая и розничная торговля; ремонт автотранспортных средств, мотоциклов, бытовых изделий и предметов личного пользования	1535	9	1	3	6
Гостиницы и рестораны	60	4	7	4	33
Транспорт и связь	10217	436	4	21	45
Операции с недвижимым имуществом, аренда и предоставление услуг	2855	781	27	26	39
Государственное управление и обеспечение военной безопасности; обязательное социальное обеспечение	5	-	-	-	-
Образование	13	к	к	1	20
Предоставление прочих коммунальных, социальных и персональных услуг	38	8	20	5	46

**Задолженность поставщикам организаций и распределение организаций, имевших просроченную задолженность поставщикам, по видам экономической деятельности в 2009 г.**

(на конец года)

	Задолженность поставщикам, млн руб			Число организаций, имевших просроченную задолженность поставщикам	
	всего	в том числе просроченная		всего, ед	в процентах от общего числа организаций
		всего	в процентах от общей задолженности		
<b>Всего в экономике</b>	<b>47265</b>	<b>7702</b>	<b>16</b>	<b>144</b>	<b>33</b>
Сельское и лесное хозяйство	840	157	19	17	47
Добыча полезных ископаемых	14771	1292	9	12	40
Обрабатывающие производства	9025	214	2	20	31
Производство и распределение электроэнергии, газа и воды	6902	4414	64	33	65
Строительство	4369	546	13	19	35
Оптовая и розничная торговля; ремонт автотранспортных средств, мотоциклов, бытовых изделий и предметов личного пользования	2310	к	к	1	2
Гостиницы и рестораны	139	к	к	1	8
Транспорт и связь	6453	171	3	16	34
Операции с недвижимым имуществом, аренда и предоставление услуг	2300	730	32	20	30
Государственное управление и обеспечение военной безопасности; обязательное социальное обеспечение	1	-	-	-	-
Образование	1	-	-	-	-
Предоставление прочих коммунальных, социальных и персональных услуг	41	22	54	5	46

## МЕТОДОЛОГИЧЕСКИЕ ПОЯСНЕНИЯ

**Статистика государственных финансов** ведет учет доходов и расходов сектора государственного управления.

Информационная база статистики государственных финансов сформирована на основе данных, предоставленных Минфином Республики Коми (отчетов об исполнении консолидированного и республиканского бюджетов), администрациями муниципальных образований, Управлением Федеральной налоговой службы по Республике Коми, а также сведений федеральных государственных статистических наблюдений.

**Бюджет** - форма образования и расходования фонда денежных средств, предназначенных для финансового обеспечения задач и функций государства и местного самоуправления.

**Бюджетная система Российской Федерации** состоит из бюджетов следующих уровней:

- федеральный бюджет и бюджеты государственных внебюджетных фондов;
- бюджеты субъектов Российской Федерации и бюджеты территориальных государственных внебюджетных фондов;
- местные бюджеты, в том числе:
  - бюджеты муниципальных районов, бюджеты городских округов, бюджеты внутригородских муниципальных образований городов федерального значения Москвы и Санкт-Петербурга;
  - бюджеты городских и сельских поселений.

**Консолидированный бюджет** республики образуют республиканский бюджет и свод бюджетов муниципальных образований, расположенных на территории республики (без учета межбюджетных трансфертов между этими бюджетами и за исключением средств бюджетов государственных внебюджетных фондов).

**Межбюджетные трансферты** - средства одного бюджета бюджетной системы Российской Федерации, перечисляемые другому бюджету бюджетной системы Российской Федерации.

**Бюджет субъекта Российской Федерации** (республиканский бюджет) - форма образования и расходования денежных средств в расчете на финансовый год, предназначенных для исполнения расходных обязательств субъекта Российской Федерации.

**Бюджет муниципального образования** (местный бюджет) - форма образования и расходования денежных средств в расчете на финансовый год, предназначенных для исполнения расходных обязательств соответствующего муниципального образования.

**Доходы бюджета** - денежные средства, поступающие в безвозмездном и безвозвратном порядке в соответствии с законодательством Российской Федерации в распоряжение органов государственной власти Российской Федерации, органов государственной

власти субъектов Российской Федерации и органов местного самоуправления.

Доходы бюджетов образуются за счет налоговых и неналоговых видов доходов, а также за счет безвозмездных и безвозвратных перечислений.

К **налоговым доходам** относятся предусмотренные налоговым законодательством Российской Федерации федеральные, региональные и местные налоги и сборы, а также пени и штрафы.

К **неналоговым доходам** относятся доходы от использования имущества, находящегося в государственной или муниципальной собственности, после уплаты налогов и сборов, предусмотренных законодательством о налогах и сборах; от платных услуг, оказываемых бюджетными учреждениями, находящимися в ведении соответственно федеральных органов исполнительной власти, органов исполнительной власти субъектов Российской Федерации, органов местного самоуправления, после уплаты налогов и сборов, предусмотренных законодательством о налогах и сборах; средства, полученные в результате применения мер гражданско-правовой, административной и уголовной ответственности, в том числе штрафы, конфискации, компенсации, а также средства, полученные в возмещение вреда, причиненного Российской Федерации, субъектам Российской Федерации, муниципальным образованиям, и иные суммы принудительного изъятия; иные неналоговые доходы.

**Расходы бюджета** - денежные средства, направляемые на финансовое обеспечение задач и функций государства и местного самоуправления.

Формирование расходов бюджетов всех уровней бюджетной системы Российской Федерации осуществляется в соответствии с расходными обязательствами, обусловленными установленным законодательством Российской Федерации разграничением полномочий федеральных органов государственной власти, органов государственной власти субъектов Российской Федерации и органов местного самоуправления, исполнение которых согласно законодательству Российской Федерации, международным и иным договорам и соглашениям должно происходить в очередном финансовом году за счет средств соответствующих бюджетов.

**Межбюджетные трансферты** - средства, предоставляемые одним бюджетом бюджетной системы Российской Федерации другому бюджету бюджетной системы Российской Федерации.

**Дефицит бюджета** - превышение расходов бюджета над его доходами.

**Профицит бюджета** - превышение доходов бюджета над его расходами.

**Государственный внебюджетный фонд** - фонд денежных средств, образуемый вне федерального бюджета и бюджетов субъектов Российской Федерации и предназначенный для реализации конституци-

онных прав граждан на пенсионное обеспечение, социальное страхование, социальное обеспечение в случае безработицы, охрану здоровья и медицинскую помощь. Расходы и доходы государственного внебюджетного фонда формируются в порядке, установленном федеральным законом, либо в ином порядке, предусмотренном Бюджетным кодексом Российской Федерации.

**Налог** - обязательный, индивидуально безвозмездный платеж, взимаемый с организаций и физических лиц в форме отчуждения принадлежащих им на праве собственности, хозяйственного ведения или оперативного управления денежных средств в целях финансового обеспечения деятельности государства и (или) муниципальных образований.

**Сбор** - обязательный взнос, взимаемый с организаций и физических лиц, уплата которого является одним из условий совершения в отношении плательщиков сборов государственными органами, органами местного самоуправления, иными уполномоченными органами и должностными лицами юридически значимых действий, включая предоставление определенных прав или выдачу разрешений (лицензий).

**Федеральные налоги и сборы** - налоги и сборы, устанавливаемые Налоговым кодексом Российской Федерации и обязательные к уплате на всей территории Российской Федерации.

**Региональные налоги** - налоги, устанавливаемые Налоговым кодексом Российской Федерации и законами субъектов Российской Федерации о налогах и обязательные к уплате на территориях соответствующих субъектов Российской Федерации.

**Местные налоги** - налоги, устанавливаемые Налоговым кодексом Российской Федерации и нормативными правовыми актами представительных органов муниципальных образований о налогах и обязательные к уплате на территориях соответствующих муниципальных образований.

**Единый социальный налог** - налог, зачисляемый в федеральный бюджет для финансирования базовой части трудовой пенсии, Фонд социального страхования Российской Федерации и фонды обязательного медицинского страхования Российской Федерации - и предназначенный для мобилизации средств для реализации права граждан на государственное пенсионное и социальное обеспечение и медицинскую помощь. Введен с 1 января 2001 г. в соответствии с Налоговым кодексом Российской Федерации.

**Задолженность по налогам и сборам** - недоимка; отсроченные (рассроченные) платежи; реструктурированная задолженность; приостановленные к взысканию платежи; задолженность, приостановленная к взысканию в связи с введением процедур банкротства; задолженность, взыскиваемая судебными приставами, по постановлениям о возбуждении исполнительного производства.

**Недоимка** - сумма налога или сумма сбора, не уплаченная в установленный законодательством о налогах и сборах срок.

**Отсроченные (рассроченные) платежи** - суммы налогов и сборов, по которым уполномоченными органами принято решение об изменении сроков уплаты в форме отсрочки (рассрочки), налогового кредита, инвестиционного налогового кредита в соответствии с налоговым законодательством.

**Реструктурированная задолженность** - суммы задолженности, по которым порядок погашения предусматривает поэтапную уплату суммы задолженности в соответствии с условиями и порядком, утвержденными соответствующими постановлениями Правительства Российской Федерации.

**Приостановленные к взысканию платежи** - суммы задолженности, приостановленные к взысканию, в связи с вынесением судебного акта о приостановлении решения налогового органа о взыскании задолженности, в связи с вынесением решения вышестоящего налогового органа о приостановлении акта или действия налогового органа.

**Задолженность, приостановленная к взысканию в связи с введением процедур банкротства** - суммы задолженности, приостановленные к взысканию в связи с введением процедур наблюдения, финансового оздоровления, внешнего наблюдения, конкурсного производства.

**Статистика денежно-кредитной системы** разрабатывается на основании данных Национального Банка Республики Коми.

**Кредитные организации, имеющие право на осуществление банковских операций** (действующие кредитные организации), - кредитные организации (банки и небанковские кредитные организации), зарегистрированные Банком России до 1.07.2002 г. или уполномоченным регистрирующим органом и имеющие право на осуществление банковских операций.

**Филиалы действующих кредитных организаций** - обособленные подразделения кредитных организаций, расположенные вне местонахождения кредитной организации и осуществляющие от ее имени все или часть банковских операций, предусмотренных лицензией Банка России, выданной кредитной организации.

**Зарегистрированный уставный капитал кредитных организаций** - суммарное значение содержащихся в Книге государственной регистрации кредитных организаций величин уставных капиталов зарегистрированных кредитных организаций (т.е. уполномоченным регистрирующим органом в Единый государственный реестр юридических лиц внесены записи о государственной регистрации изменений в учредительные документы кредитных организаций (записи о государственной регистрации учредительных документов кредитных организаций в новых редакциях), содержащих сведения о величинах уставного капитала).

**Депозиты и прочие привлеченные кредитными организациями средства физических лиц** - депозиты (вклады) и прочие привлеченные кредитными

организациями средства физических лиц, неисполненные обязательства по договорам на привлечение средств по депозитам и прочим привлеченным средствам, а также средства на прочих счетах физических лиц. В расчет данного показателя не включаются средства избирательных фондов физических лиц, переводы из Российской Федерации и в Российскую Федерацию.

**Средства физических лиц - индивидуальных предпринимателей** - денежные средства физических лиц, осуществляющих предпринимательскую деятельность без образования юридического лица.

**Кредиты и прочие размещенные средства, предоставленные организациям, физическим лицам и кредитным организациям** - всего - задолженность клиентов (включая просроченную задолженность) перед кредитными организациями по всем предоставленным им средствам указанных видов. В общую величину задолженности, кроме соответствующих сумм, выделенных в том числе из общего итога (физическим лицам, организациям, кредитным организациям), включаются также кредиты иностранным государствам и задолженность (включая просроченную) по операциям с драгоценными металлами (кроме операций с кредитными организациями).

**Кредиты, предоставленные физическим лицам**, в рублях и иностранной валюте - задолженность (включая просроченную) физических лиц - резидентов и нерезидентов (без учета физических лиц - индивидуальных предпринимателей) перед кредитными организациями.

**Кредиты и прочие размещенные средства, предоставленные организациям**, в рублях и иностранной валюте - задолженность (включая просроченную) финансовых (кроме кредитных) и нефинансовых организаций всех форм собственности - резидентов (включая кредиты физическим лицам - индивидуальным предпринимателям) и нерезидентов по всем кредитам и прочим размещенным средствам.

**Просроченная задолженность** - задолженность, не погашенная в сроки, установленные договором.

**Поступило наличной иностранной валюты, всего** - все виды поступлений наличной иностранной валюты в кассы уполномоченных банков (филиалов), за исключением поступлений по межфилиальному обороту.

**Продажа наличной иностранной валюты, всего** - все виды использования наличной иностранной валюты уполномоченными банками (филиалами), за исключением выдачи по межфилиальному обороту.

**Статистика финансов организаций** содержит показатели, отражающие результаты финансовой деятельности, платежеспособность, имущественное положение и состояние расчетов в организациях. Сбор данных осуществляется на основе форм государственной статистической и бухгалтерской отчетности. Данные приведены без субъектов малого предпринимательства.

**Сальдированный финансовый результат** (прибыль минус убыток) - конечный финансовый результат, выявленный на основании бухгалтерского учета всех хозяйственных операций организаций. Представляет сумму прибыли (убытка) от продажи товаров, продукции (работ, услуг), основных средств, иного имущества организаций и доходов от прочих операций, уменьшенных на сумму расходов по этим операциям. Прочие доходы и расходы - штрафы, пени, неустойки за нарушение условий договоров; прибыль (убыток) прошлых лет, выявленная в отчетном году, курсовые разницы и др. Данные по сальдированному финансовому результату деятельности организаций приводятся в фактически действовавших ценах, структуре и методологии соответствующих лет.

**Рентабельность организаций** характеризует эффективность их деятельности.

**Рентабельность проданных товаров** (работ, услуг) рассчитывается как соотношение между величиной сальдированного финансового результата (прибыль минус убыток) от продажи товаров, продукции (работ, услуг) и себестоимостью проданных товаров, продукции (работ, услуг). В том случае, если получен убыток от продажи товаров, продукции (работ, услуг), имеет место убыточность.

**Рентабельность активов** - соотношение сальдированного финансового результата (прибыль минус убыток) и стоимости активов организаций. В том случае, если получен отрицательный сальдированный финансовый результат, имеет место убыточность.

**Оборотные активы** организаций - это авансируемая в денежной форме стоимость, принимающая в процессе кругооборота средств форму оборотных фондов и фондов обращения, необходимая для поддержания непрерывности кругооборота и возвращающаяся в исходную форму после его завершения. В оборотные производственные фонды входят как предметы труда (сырье, основные материалы, топливо, вспомогательные материалы, тара, запасные части), так и средства труда (инвентарь и хозяйственные принадлежности). Кроме того, в оборотные фонды включаются незавершенное производство, полуфабрикаты собственного изготовления и расходы будущих периодов. В фонды обращения входят готовая продукция и товары отгруженные, средства в расчетах и денежные средства.

**Финансовая устойчивость организаций** характеризуется состоянием финансовых ресурсов, обеспечивающих бесперебойный процесс производства и продажи продукции на основе реального роста прибыли.

Основными показателями финансовой устойчивости организаций являются следующие коэффициенты: **коэффициент автономии**, характеризующий долю собственных средств в общей величине источников средств организаций, и определяющий степень независимости от кредиторов (рекомендуемое значение 50 %); **коэффициент обеспеченности собственными оборотными средствами**, который рассчитывается как отношение собственных оборотных



средств к фактической стоимости всех оборотных средств, находящихся в наличии у организаций (рекомендуемое значение 10 %).

**Платежеспособность** характеризует возможности организаций своевременно расплачиваться по своим обязательствам.

Одним из показателей платежеспособности организаций является **коэффициент текущей ликвидности (покрытия)**, рассчитываемый как отношение фактической стоимости находящихся в наличии у организации оборотных средств к наиболее срочным обязательствам в виде краткосрочных кредитов и займов, кредиторской задолженности (рекомендуемое значение 200 %).

**Суммарная задолженность по обязательствам** организаций включает кредиторскую задолженность, задолженность по кредитам банков и займам.

**Дебиторская задолженность** включает задолженность по расчетам с покупателями и заказчиками за товары, работы и услуги, в том числе задолженность, обеспеченную векселями полученными; задолженность по расчетам с дочерними и зависимыми обществами; суммы уплаченных другим организациям авансов по предстоящим расчетам в соответствии с заключенными договорами; задолженность по расчетам с прочими дебиторами, включающую в себя задолженность финансовых и налоговых органов (в том числе по переплате по налогам, сборам и прочим платежам в бюджет); задолженность работников организации по предоставленным им ссудам и займам за счет средств этой организации или кредита (ссуды на индивидуальное и кооперативное жилищное строительство, приобретение и благоустройство садовых участков, беспроцентные ссуды молодым семьям на улучшение жилищных условий или обзаведение домашним хозяйством и др.); задолженность подотчетных лиц; поставщиков по недостаткам товарно-материальных ценностей, обнаруженным при приемке;

задолженность по государственным заказам федеральным программам за поставленные товары, работы и услуги, а также штрафы, пени и неустойки, признанные должником или по которым получены решения суда (арбитражного суда) или другого органа, имеющего в соответствии с законодательством Российской Федерации право на принятие решения об их взыскании, и отнесенные на финансовые результаты организации.

**Кредиторская задолженность** - задолженность по расчетам с поставщиками и подрядчиками за поступившие материальные ценности, выполненные работы и оказанные услуги, в том числе задолженность, обеспеченная векселями выданными; задолженность по расчетам с дочерними и зависимыми обществами по всем видам операций, с рабочими и служащими по оплате труда, представляющая собой начисленные, но не выплаченные суммы оплаты труда; задолженность по отчислениям на государственное социальное страхование, пенсионное обеспечение и медицинское страхование работников организации; задолженность по всем видам платежей в бюджет и внебюджетные фонды; задолженность организации по платежам по обязательному и добровольному страхованию имущества и работников организации и другим видам страхования, в которых организация является страхователем; авансы полученные, включающие сумму полученных авансов от сторонних организаций по предстоящим расчетам по заключенным договорам, а также штрафы, пени и неустойки, признанные организацией или по которым получены решения суда (арбитражного суда) или другого органа, имеющего в соответствии с законодательством Российской Федерации право на принятие решения об их взыскании и отнесенные на финансовые результаты организации, непогашенные суммы заемных средств, подлежащие погашению в соответствии с договорами.

**Просроченная задолженность** - задолженность, не погашенная в сроки, установленные договором.

# **ИНВЕСТИЦИИ**

**ИНВЕСТИЦИИ  
В НЕФИНАНСОВЫЕ  
АКТИВЫ**

**ФИНАНСОВЫЕ  
ВЛОЖЕНИЯ**

**ИНОСТРАННЫЕ  
ИНВЕСТИЦИИ**

<b>ИНВЕСТИЦИИ В НЕФИНАНСОВЫЕ АКТИВЫ</b>	<b>ФИНАНСОВЫЕ ВЛОЖЕНИЯ</b>
Структура инвестиций в нефинансовые активы ..... 419	Финансовые вложения организаций по источникам финансирования ..... 423
Инвестиции в основной капитал ..... 419	Финансовые вложения организаций соответствующего вида экономической деятельности ..... 424
Структура инвестиций в основной капитал по видам основных фондов ..... 419	<b>ИНОСТРАННЫЕ ИНВЕСТИЦИИ</b>
Структура инвестиций в основной капитал по формам собственности ..... 419	Поступление иностранных инвестиций по типам ..... 425
Структура инвестиций в основной капитал по источникам финансирования ..... 420	Поступление иностранных инвестиций по видам экономической деятельности ..... 426
Инвестиции в основной капитал по городам и районам ..... 420	Поступление иностранных инвестиций по городам и районам ..... 427
Инвестиции в основной капитал в виды экономической деятельности ..... 421	Поступление иностранных инвестиций в экономику Республики Коми по странам-инвесторам ..... 427
	Методологические пояснения ..... 427

## ИНВЕСТИЦИИ

В раздел включены статистические данные, характеризующие структуру инвестиций в нефинансовые активы, объем, динамику и структуру инвестиций в основной капитал в целом, в том числе по видам экономической деятельности, городам и районам республики. Представлена информация о финансовых вложениях организаций, иностранных инвестициях по сектору нефинансовых организаций.

Более подробно информация об инвестициях представлена в сборниках Комистата «Инвестиции в Республике Коми. 2009», «Строительство в Республике Коми. 2010».

## ИНВЕСТИЦИИ В НЕФИНАНСОВЫЕ АКТИВЫ

### Структура инвестиций в нефинансовые активы <sup>1)</sup>

(в процентах к итогу)

	2000	2003	2004	2005	2006	2007	2008	2009
<b>Инвестиции в нефинансовые активы - всего <sup>2)</sup></b>	<b>100</b>	<b>100</b>	<b>100</b>	<b>100</b>	<b>100</b>	<b>100</b>	<b>100</b>	<b>100</b>
в том числе:								
в основной капитал	99,2	97,0	98,2	90,5	99,9	98,3	99,8	99,9
в нематериальные активы	0,7	0,0	0,3	8,4	0,0	1,4	0,0	0,0
в другие нефинансовые активы	0,0	3,0	1,5	0,6	0,0	0,1	0,0	0,0
затраты на научно-исследовательские, опытно-конструкторские и технологические работы	-	-	-	0,5	0,0	0,2	0,1	0,1

<sup>1)</sup> Без субъектов малого предпринимательства и объемов неформальной деятельности.

<sup>2)</sup> Без инвестиций в прирост запасов материальных оборотных средств.

### Инвестиции в основной капитал <sup>1)</sup>

Годы	Млн руб (в фактически действовавших ценах)	В процентах к предыдущему периоду (в сопоставимых ценах)	Годы	Млн руб (в фактически действовавших ценах)	В процентах к предыдущему периоду (в сопоставимых ценах)
1970	1403,0	117	2002	22059,3	90,6
1975	2054,0	126	2003	25422,2	103,0
1980	2645,0	119	2004	34480,8	121,8
1985	2515,2	104	2005	50409,4	131,4
1990	3377,0	104	2006	74170,1	134,9
1995	3941,1	99,7	2007	63025,0	75,2
2000	17098,1	183,4	2008	83656,2	113,9
2001	21696,5	109,2	2009	108359,8	123,5

<sup>1)</sup> Здесь и далее инвестиции в основной капитал начиная с 2001 г. приведены без налога на добавленную стоимость.

### Структура инвестиций в основной капитал по видам основных фондов

(в фактически действовавших ценах; в процентах к итогу)

	2000	2003	2004	2005	2006	2007	2008	2009
<b>Инвестиции в основной капитал - всего</b>	<b>100</b>	<b>100</b>	<b>100</b>	<b>100</b>	<b>100</b>	<b>100</b>	<b>100</b>	<b>100</b>
в том числе:								
в жилища	5	4	3	4	3	4	4	3
в здания (кроме жилых) и сооружения	38	52	51	48	53	41	46	63
в машины, оборудование, транспортные средства	47	40	38	39	35	39	34	24
прочие	10	4	8	9	9	16	16	10

### Структура инвестиций в основной капитал по формам собственности

(в фактически действовавших ценах; в процентах к итогу)

	1995	2000	2003	2004	2005	2006	2007	2008	2009
<b>Инвестиции в основной капитал - всего</b>	<b>100</b>	<b>100</b>	<b>100</b>	<b>100</b>	<b>100</b>	<b>100</b>	<b>100</b>	<b>100</b>	<b>100</b>
в том числе по формам собственности:									
российская	93	79	71	91	90	81	83	85	80
из нее:									
государственная	28	12	5	8	7	6	9	9	5
муниципальная	4	2	3	3	2	2	4	3	2
частная	12	20	59	74	79	66	63	69	73
смешанная российская	49	45	4	6	3	7	7	4	1
иностранная	-	5	2	1	2	4	4	5	3
совместная российская и иностранная	7	16	27	8	8	15	13	10	17

**Структура инвестиций в основной капитал по источникам финансирования <sup>1)</sup>**

(в фактически действовавших ценах; в процентах к итогу)

	2000	2003	2004	2005	2006	2007	2008	2009
<b>Инвестиции в основной капитал - всего</b>	<b>100</b>	<b>100</b>	<b>100</b>	<b>100</b>	<b>100</b>	<b>100</b>	<b>100</b>	<b>100</b>
в том числе по источникам финансирования:								
собственные средства	57	42	45	34	44	56	52	31
в том числе:								
прибыль	39	20	17	10	14	12	15	11
амортизация	17	16	19	17	18	28	34	19
привлеченные средства	43	58	55	66	56	44	48	69
в том числе:								
кредиты банков	10	17	6	2	2	9	10	16
заемные средства других организаций	7	8	9	6	4	3	2	1
бюджетные средства	8	4	6	6	6	7	7	5
из них:								
федерального бюджета	1	2	1	1	1	2	1	2
республиканского и местных бюджетов	6	3	4	5	5	5	5	3
средства внебюджетных фондов	8	0	1	1	1	0	-	0
прочие	11	29	34	52	45	24	29	47
из них средства вышестоящих организаций	...	20	33	49	43	22	26	46

<sup>1)</sup> Без субъектов малого предпринимательства и объемов неформальной деятельности.**Инвестиции в основной капитал по городам и районам <sup>1)</sup>**

(в фактически действовавших ценах; миллионов рублей)

	1980	1985	1990	1995	2000	2003	2004	2005	2006	2007	2008	2009
<b>Республика Коми</b>	<b>2645</b>	<b>2515</b>	<b>3377</b>	<b>3941</b>	<b>17098</b>	<b>25422</b>	<b>34481</b>	<b>50409</b>	<b>74170</b>	<b>63025</b>	<b>83656</b>	<b>108360</b>
Сыктывкар	272	320	386	594	4089	4043	4946	5841	9082	10090	13964	19984
Воркута	248	303	396	548	1173	1206	1811	3072	3980	3363	4710	2820
Вуктыл	246	149	114	403	271	566	1592	1839	1353	2256	204	107
Инта	116	97	119	139	316	371	788	365	816	686	791	234
Печора	103	115	174	140	1569	1677	1239	2566	6039	4198	5609	4946
Сосногорск	176	185	168	273	933	4011	1823	2005	3731	5417	5604	2734
Усинск	509	544	441	480	4295	3064	5288	7914	12258	17306	16246	16835
Ухта	233	294	429	641	1844	6083	10939	21362	30721	13872	22330	52643
районы												
Ижемский	10	22	37	74	112	190	400	678	679	1016	663	812
Княжпогостский	150	34	52	75	251	749	970	2195	2797	660	379	439
Койгородский	8	10	19	10	38	109	97	162	158	167	155	60
Корткеросский	26	26	31	38	96	160	158	90	118	192	180	165
Прилузский	23	29	43	36	89	121	333	291	301	346	294	157
Сыктывдинский	35	34	54	84	149	219	216	487	379	546	935	538
Сысольский	21	21	20	16	83	223	88	102	120	136	210	152
Троицко-Печорский	29	22	48	49	64	107	189	245	95	293	179	66
Удорский	32	26	45	30	158	109	108	186	190	264	340	237
Усть-Вымский	84	31	38	70	184	445	386	507	1098	797	793	437
Усть-Куломский	18	41	49	93	241	68	129	127	146	502	496	133
Усть-Цилемский	7	15	30	34	84	83	170	378	111	227	575	516

<sup>1)</sup> 1995 г. - млрд рублей. Сумма объемов инвестиций по городам и районам не дает итог по республике за счет нераспределенного по территориям объема средств ряда организаций, в частности нефтедобывающих, железнодорожного транспорта и других. Данные по городам и районам за 2008 г. - без инвестиций в основной капитал микропредприятий и объемов неформальной деятельности, за 2009 г. - без инвестиций в основной капитал микропредприятий, объемов неформальной деятельности и индивидуальных застройщиков.

**Инвестиции в основной капитал в виды экономической деятельности** <sup>1)</sup>

(в фактически действовавших ценах)

	2004	2005	2006	2007	2008	2009
<b>Миллионов рублей</b>						
<b>Инвестиции в основной капитал - всего</b>	<b>29364,1</b>	<b>46913,4</b>	<b>67854,5</b>	<b>53994,9</b>	<b>71494,1</b>	<b>103087,9</b>
Сельское и лесное хозяйство	445,9	717,2	713,1	1031,5	1117,6	927,5
Сельское хозяйство и предоставление услуг в этой области	203,6	276,4	293,2	348,6	588,0	724,4
Лесное хозяйство и предоставление услуг в этой области	242,3	440,8	419,9	682,9	529,7	203,1
Лесозаготовки	242,3	412,4	384,2	672,1	518,1	177,3
Рыболовство и рыбоводство	-	0,9	5,4	18,6	0,2	0,1
Добыча полезных ископаемых	9829,4	12591,8	17232,2	20847,1	24918,2	21041,6
Добыча топливно-энергетических полезных ископаемых	9683,2	12267,4	16930,2	20774,6	24843,0	21010,6
Добыча каменного угля	1236,8	2467,2	2839,9	2355,4	3707,0	2207,5
Добыча сырой нефти и природного газа, предоставление услуг в этих областях	8446,4	9800,2	13888,1	18369,4	21136,0	18803,1
Добыча полезных ископаемых, кроме топливно-энергетических	146,2	324,4	302,1	72,5	75,2	31,1
Обрабатывающие производства	3246,4	2777,1	4816,7	5845,1	9250,6	15012,2
Производство пищевых продуктов, включая напитки	86,2	76,5	54,8	111,2	123,2	51,4
Текстильное и швейное производство	40,0	34,1	21,2	37,3	130,4	5,7
Обработка древесины и производство изделий из дерева, кроме производства мебели	545,2	326,9	1327,4	898,3	1490,6	1198,6
Целлюлозно-бумажное производство; издательская и полиграфическая деятельность	801,7	1161,2	1368,7	1215,1	5187,6	8955,5
Производство нефтепродуктов	1702,0	1004,6	893,3	903,0	954,0	4094,8
Производство прочих неметаллических минеральных продуктов	3,4	34,3	65,5	18,3	41,7	5,4
Металлургическое производство и производство готовых металлических изделий	31,7	115,3	1010,7	2566,6	1128,1	612,6
Производство машин и оборудования	5,1	5,8	30,3	39,3	66,8	9,6
Прочие производства	20,0	1,4	20,3	17,7	53,2	20,7
Производство и распределение электроэнергии, газа и воды	918,9	720,7	972,4	1679,5	2025,4	5158,8
Строительство	651,6	1634,7	2545,2	1939,1	2990,2	1564,7
Оптовая и розничная торговля; ремонт автотранспортных средств, мотоциклов, бытовых изделий и предметов личного пользования	304,8	361,8	547,7	961,2	891,9	421,6
Оптовая торговля, включая торговлю через агентов, кроме торговли автотранспортными средствами и мотоциклами	115,7	195,3	260,4	572,9	542,0	59,7
Розничная торговля, кроме торговли автотранспортными средствами и мотоциклами; ремонт бытовых изделий и предметов личного пользования	165,0	164,1	204,5	248,6	114,9	210,4
Гостиницы и рестораны	23,6	13,2	9,5	13,7	21,5	12,4
Транспорт и связь	11009,6	23496,5	35414,7	15485,7	22229,1	51381,7
Деятельность сухопутного транспорта	9953,2	22697,7	33420,8	13292,6	19689,6	49385
Транспортирование по трубопроводам	9420,4	21653,8	32418,8	10801,9	16837,0	48234,1
Связь	950,9	717,2	1847,7	2046,4	2269,5	1527,5
Финансовая деятельность	108,4	154,9	352,5	545,7	527,8	526,3
Операции с недвижимым имуществом, аренда и предоставление услуг	1658,9	3310,2	3101,8	2812,9	4378,9	3551,4
Научные исследования и разработки	27,1	80,5	73,8	72,2	99,4	156,7
Государственное управление и обеспечение военной безопасности; обязательное социальное обеспечение	462,0	447,5	841,1	918,3	1020,8	1135,2
Образование	170,9	193,1	439,9	610,8	681,0	450,0
Здравоохранение и предоставление социальных услуг	479,5	426,1	602,2	1033,3	757,8	1161,5
Предоставление прочих коммунальных, социальных и персональных услуг	54,1	67,7	259,0	252,3	682,9	742,9

## ИНВЕСТИЦИИ

(окончание)

	2004	2005	2006	2007	2008	2009
<b>В процентах к итогу</b>						
<b>Инвестиции в основной капитал - всего</b>	<b>100</b>	<b>100</b>	<b>100</b>	<b>100</b>	<b>100</b>	<b>100</b>
Сельское и лесное хозяйство	1,5	1,5	1,1	1,9	1,6	0,9
Сельское хозяйство и предоставление услуг в этой области	0,7	0,6	0,4	0,6	0,8	0,7
Лесное хозяйство и предоставление услуг в этой области	0,8	0,9	0,6	1,3	0,7	0,2
Лесозаготовки	0,8	0,9	0,6	1,2	0,7	0,2
Рыболовство и рыбоводство	-	0,0	0,0	0,0	0,0	0,0
Добыча полезных ископаемых	33,5	26,8	25,4	38,6	34,9	20,4
Добыча топливно-энергетических полезных ископаемых	33,0	26,1	25,0	38,5	34,7	20,4
Добыча каменного угля	4,2	5,3	4,2	4,4	5,2	2,1
Добыча сырой нефти и природного газа, предоставление услуг в этих областях	28,8	20,9	20,5	34,0	29,6	18,2
Добыча полезных ископаемых, кроме топливно-энергетических	0,5	0,7	0,4	0,1	0,1	0,0
Обрабатывающие производства	11,1	5,9	7,1	10,8	12,9	14,6
Производство пищевых продуктов, включая напитки	0,3	0,2	0,1	0,2	0,2	0,0
Текстильное и швейное производство	0,1	0,1	0,0	0,1	0,2	0,0
Обработка древесины и производство изделий из дерева, кроме производства мебели	1,9	0,7	2,0	1,7	2,1	1,2
Целлюлозно-бумажное производство; издательская и полиграфическая деятельность	2,7	2,5	2,0	2,3	7,3	8,7
Производство нефтепродуктов	5,8	2,1	1,3	1,7	1,3	4,0
Производство прочих неметаллических минеральных продуктов	0,0	0,1	0,1	0,0	0,1	0,0
Металлургическое производство и производство готовых металлических изделий	0,1	0,2	1,5	4,8	1,6	0,6
Производство машин и оборудования	0,0	0,0	0,0	0,1	0,1	0,0
Прочие производства	0,1	0,0	0,0	0,0	0,0	0,0
Производство и распределение электроэнергии, газа и воды	3,1	1,5	1,4	3,1	2,8	5,0
Строительство	2,2	3,5	3,8	3,6	4,2	1,5
Оптовая и розничная торговля; ремонт автотранспортных средств, мотоциклов, бытовых изделий и предметов личного пользования	1,0	0,8	0,8	1,8	1,2	0,4
Оптовая торговля, включая торговлю через агентов, кроме торговли автотранспортными средствами и мотоциклами	0,4	0,4	0,4	1,1	0,8	0,1
Розничная торговля, кроме торговли автотранспортными средствами и мотоциклами; ремонт бытовых изделий и предметов личного пользования	0,6	0,3	0,3	0,5	0,2	0,2
Гостиницы и рестораны	0,1	0,0	0,0	0,0	0,0	0,0
Транспорт и связь	37,5	50,1	52,2	28,7	31,1	49,8
Деятельность сухопутного транспорта	33,9	48,4	49,3	24,6	27,5	47,9
Транспортирование по трубопроводам	32,1	46,2	47,8	20,0	23,6	46,8
Связь	3,2	1,5	2,7	3,8	3,2	1,5
Финансовая деятельность	0,4	0,3	0,5	1,0	0,7	0,5
Операции с недвижимым имуществом, аренда и предоставление услуг	5,6	7,1	4,6	5,2	6,1	3,4
Научные исследования и разработки	0,1	0,2	0,1	0,1	0,1	0,2
Государственное управление и обеспечение военной безопасности; обязательное социальное обеспечение	1,6	1,0	1,2	1,7	1,4	1,1
Образование	0,6	0,4	0,6	1,1	1,0	0,4
Здравоохранение и предоставление социальных услуг	1,6	0,9	0,9	1,9	1,1	1,1
Предоставление прочих коммунальных, социальных и персональных услуг	0,2	0,1	0,4	0,5	1,0	0,7

<sup>1)</sup> Без субъектов малого предпринимательства и объемов неформальной деятельности.

## ФИНАНСОВЫЕ ВЛОЖЕНИЯ

### Финансовые вложения организаций по источникам финансирования <sup>1)</sup> (в фактически действовавших ценах)

	Всего		В том числе			
	млн руб	в процентах к итогу	долгосрочные		краткосрочные	
			млн руб	в процентах к итогу	млн руб	в процентах к итогу
<b>2000</b>						
<b>Финансовые вложения - всего</b>	<b>5025,3</b>	<b>100</b>	<b>1565,6</b>	<b>100</b>	<b>3459,7</b>	<b>100</b>
в том числе по источникам финансирования:						
собственные средства	2355,9	46,9	1559,5	99,6	796,4	23,0
в том числе прибыль, остающаяся в распоряжении организации	2328,1	46,3	1534,2	98,0	793,9	22,9
амортизация	27,8	0,6	25,3	1,6	2,5	0,1
привлеченные средства	2669,4	53,1	6,0	0,4	2663,3	77,0
в том числе:						
кредиты банков	1951,8	38,8	-	-	1951,8	56,4
заемные средства других организаций	683,7	13,6	0,0	0,0	683,7	19,8
бюджетные средства	15,8	0,3	-	-	15,8	0,5
из них:						
федерального бюджета	14,0	0,3	-	-	14,0	0,4
республиканского и местных бюджетов	1,8	0,0	-	-	1,8	0,1
прочие	18,1	0,4	6,0	0,4	12,0	0,3
<b>2008</b>						
<b>Финансовые вложения - всего</b>	<b>36619,9</b>	<b>100</b>	<b>8576,5</b>	<b>100</b>	<b>28043,4</b>	<b>100</b>
в том числе по источникам финансирования:						
собственные средства	34895,6	95,3	7558,8	88,1	27336,8	97,5
в том числе прибыль, остающаяся в распоряжении организации	26189,1	71,5	2488,7	29,0	23700,4	84,5
амортизация	63,4	0,2	32,3	0,4	31,1	0,1
привлеченные средства	1724,3	4,7	1017,7	11,9	706,6	2,5
в том числе:						
кредиты банков	536,8	1,5	78,9	0,9	458,0	1,6
заемные средства других организаций	1110,1	3,0	902,6	10,5	207,5	0,7
бюджетные средства	53,7	0,1	36,3	0,4	17,5	0,1
из них республиканского и местных бюджетов	1,3	0,0	0,4	0,0	0,9	0,0
прочие	23,7	0,1	-	-	23,7	0,1
из них средства вышестоящей организации	10,2	0,0	-	-	10,2	0,0
<b>2009</b>						
<b>Финансовые вложения - всего</b>	<b>36363,0</b>	<b>100</b>	<b>1165,9</b>	<b>100</b>	<b>35197,1</b>	<b>100</b>
в том числе по источникам финансирования:						
собственные средства	35545,1	97,8	716,0	61,4	34829,1	99,0
в том числе прибыль, остающаяся в распоряжении организации	34199,8	96,2	677,1	58,1	33522,7	95,2
амортизация	66,6	0,2	25,9	2,2	40,6	0,1
привлеченные средства	817,9	2,3	449,9	38,6	368,0	1,0
в том числе:						
кредиты банков	447,9	1,3	312,6	26,8	135,2	0,4
заемные средства других организаций	272,9	0,8	136,9	11,7	136,0	0,4
бюджетные средства	-	-	-	-	-	-
из них республиканского и местных бюджетов	-	-	-	-	-	-
прочие	97,1	0,3	0,3	0,0	96,8	0,3
из них средства вышестоящей организации	0,6	0,0	-	-	0,6	0,0

<sup>1)</sup> В этой и последующих таблицах раздела данные приведены без субъектов малого предпринимательства и финансово-кредитных организаций.



## Финансовые вложения организаций соответствующего вида экономической деятельности

(в фактически действовавших ценах; миллионов рублей)

	Финансовые вложения - всего			В том числе					
				долгосрочные			краткосрочные		
	2000	2008	2009	2000	2008	2009	2000	2008	2009
<b>Финансовые вложения - всего</b>	<b>5025,3</b>	<b>36619,9</b>	<b>36363,0</b>	<b>1565,6</b>	<b>8576,5</b>	<b>1165,9</b>	<b>3459,7</b>	<b>28043,4</b>	<b>35197,1</b>
Сельское и лесное хозяйство	77,9	50,1	93,1	3,6	9,5	8,3	74,3	40,6	84,8
Добыча полезных ископаемых	4452,1	22187,7	3961,8	1361,3	5195,2	441,9	3090,8	16992,5	3519,9
Добыча топливно-энергетических полезных ископаемых	4451,0	22187,7	3961,8	1360,2	5195,2	441,9	3090,8	16992,5	3519,9
Добыча полезных ископаемых, кроме топливно-энергетических	1,1	-	-	1,1	-	-	-	-	-
Обрабатывающие производства	145,2	8016,6	28498,7	68,9	1267,5	291,3	76,3	6749,1	28207,5
Производство пищевых продуктов, включая напитки	2,8	498,9	91,7	2,7	-	-	0,1	498,9	91,7
Текстильное и швейное производство	6,2	-	-	0,3	-	-	5,9	-	-
Обработка древесины и производство изделий из дерева	102,3	709,8	116,2	50,2	506,5	53,2	52,1	203,2	63,0
Целлюлозно-бумажное производство; издательская и полиграфическая деятельность	28,9	4262,2	446,4	15,4	760,1	237,2	13,5	3502,1	209,2
Производство нефтепродуктов	4,8	2482,6	27736,2	0,1	-	-	4,7	2482,6	27736,2
Производство прочих неметаллических минеральных продуктов	0,1	63,0	108,2	-	0,8	0,9	-	62,2	107,3
Производство машин и оборудования	-	-	-	-	-	-	-	-	-
Производство электрооборудования, электронного и оптического оборудования	0,1	-	-	0,1	-	-	-	-	-
Производство и распределение электроэнергии, газа и воды	13,1	1912,0	28,7	2,6	0,0	-	10,5	1912,0	28,7
Строительство	5,3	808,6	2147,7	0,6	45,7	95,9	4,7	763,0	2051,8
Оптовая и розничная торговля; ремонт автотранспортных средств, мотоциклов, бытовых изделий и предметов личного пользования	181,1	813,2	299,1	19,7	136,1	138,2	161,4	677,1	160,9
Гостиницы и рестораны	-	56,0	6,0	-	0,0	-	-	56,0	6,0
Транспорт и связь	124,0	1288,6	271,7	103,5	969,0	0,5	20,5	319,6	271,2
Финансовая деятельность	-	49,3	-	-	20,1	-	-	29,2	-
Операции с недвижимым имуществом, аренда и предоставление услуг	26,4	1374,5	1012,2	5,3	890,0	189,9	21,1	484,4	822,4
Государственное управление и обеспечение военной безопасности; обязательное социальное обеспечение	-	-	-	-	-	-	-	-	-
Образование	-	63,3	43,9	-	43,4	-	-	19,9	43,9
Здравоохранение и предоставление социальных услуг	-	-	-	-	-	-	-	-	-
Предоставление прочих коммунальных, социальных и персональных услуг	-	-	-	-	-	-	-	-	-

## ИНОСТРАННЫЕ ИНВЕСТИЦИИ

Поступление иностранных инвестиций по типам <sup>1)</sup>

	1995	2000	2003	2004	2005	2006	2007	2008	2009
<b>Миллионов долларов США</b>									
<b>Всего инвестиций</b>	<b>34,6</b>	<b>54,0</b>	<b>89,9</b>	<b>72,9</b>	<b>159,8</b>	<b>321,1</b>	<b>389,4</b>	<b>931,6</b>	<b>904,0</b>
Прямые инвестиции	4,7	23,3	0,5	0,4	32,4	114,3	78,9	537,8	213,1
в том числе:									
взносы в капитал	3,9	1,5	0,1	-	14,9	1,1	13,4	62,3	48,5
финансовая аренда (лизинг)	-	-	-	-	-	-	3,7	2,1	-
кредиты, полученные от зарубежных совладельцев организаций	0,8	21,8	0,4	0,4	17,6	107,9	60,0	471,0	164,4
прочие прямые инвестиции	-	-	-	-	-	5,4	1,8	2,3	0,2
Портфельные инвестиции	6,7	-	-	-	22,5	0,0	1,5	2,1	3,4
в том числе акции и паи	6,7	-	-	-	22,5	0,0	0,0	2,1	0,0
долговые ценные бумаги	-	-	-	-	-	-	1,5	-	3,4
Прочие инвестиции	23,2	30,7	89,4	72,5	104,9	206,7	309,0	391,8	687,6
в том числе:									
торговые кредиты	0,8	-	76,8	62,5	81,2	106,1	110,1	231,3	278,5
прочие кредиты	22,2	4,6	12,0	10,0	23,7	98,1	147,6	160,0	271,8
из них кредиты между- народных финансовых организаций	10,0	4,5	4,3	2,5	3,2	2,5	7,2	5,8	0,4
банковские кредиты	0,2	-	-	-	-	-	-	-	-
прочее	-	26,1	0,5	-	-	2,5	51,3	0,4	137,3
<b>В процентах к итогу</b>									
<b>Всего инвестиций</b>	<b>100</b>	<b>100</b>	<b>100</b>	<b>100</b>	<b>100</b>	<b>100</b>	<b>100</b>	<b>100</b>	<b>100</b>
Прямые инвестиции	13,6	43,1	0,6	0,5	20,3	35,6	20,3	57,7	23,6
в том числе:									
взносы в капитал	11,3	2,8	0,1	-	9,3	0,3	3,4	6,7	5,4
финансовая аренда (лизинг)	-	-	-	-	-	-	1,0	0,2	-
кредиты, полученные от зарубежных совладельцев организаций	2,3	40,3	0,4	0,5	11,0	33,6	15,4	50,6	18,2
прочие прямые инвестиции	-	-	-	-	-	1,7	0,5	0,2	0,0
Портфельные инвестиции	19,4	-	-	-	14,1	0,0	0,4	0,2	0,4
в том числе акции и паи	19,4	-	-	-	14,1	0,0	0,0	0,2	0,0
долговые ценные бумаги	-	-	-	-	-	-	0,4	-	0,4
Прочие инвестиции	67,1	56,9	99,4	99,5	65,6	64,4	79,4	42,1	76,1
в том числе:									
торговые кредиты	2,3	-	85,4	85,7	50,8	33,0	28,3	24,8	30,8
прочие кредиты	64,2	8,5	13,3	13,7	14,8	30,6	37,9	17,2	30,1
из них кредиты между- народных финансовых организаций	28,9	8,3	4,8	3,4	2,0	0,8	1,8	0,6	0,0
банковские кредиты	0,6	-	-	-	-	-	-	-	-
прочее	-	48,3	0,6	-	-	0,8	13,2	0,0	15,2

<sup>1)</sup> В этой и последующих таблицах раздела данные приведены по сектору нефинансовых организаций; включая рублевые инвестиции, пересчитанные в доллары США.

## Поступление иностранных инвестиций по видам экономической деятельности

	2000	2003	2004	2005	2006	2007	2008	2009
<b>Миллионов долларов США</b>								
<b>Всего инвестиций</b>	<b>54,0</b>	<b>89,9</b>	<b>72,9</b>	<b>159,8</b>	<b>321,1</b>	<b>389,4</b>	<b>931,6</b>	<b>904,0</b>
Сельское и лесное хозяйство	-	-	-	-	2,3	7,6	7,0	-
Добыча полезных ископаемых	53,5	4,7	-	7,3	79,6	125,3	70,5	73,1
Обрабатывающие производства	0,3	76,8	62,5	119,0	117,7	118,9	779,8	802,9
Производство кожи, изделий из кожи и производство обуви	-	-	0,1	0,1	0,1	-	-	-
Обработка древесины и производство изделий из дерева	0,3	0,1	-	-	5,9	7,6	30,9	39,1
Целлюлозно-бумажное производство; издательская и полиграфическая деятельность	-	76,8	62,4	118,9	111,5	к	к	к
Металлургическое производство и производство готовых металлических изделий	-	-	-	-	0,1	-	-	-
Производство и распределение электроэнергии, газа и воды	-	0,7	0,3	1,1	0,7	7,2	2,9	0,4
Строительство	-	-	-	-	-	-	-	4,6
Оптовая и розничная торговля; ремонт автотранспортных средств, мотоциклов, бытовых изделий и предметов личного пользования	-	3,6	0,9	1,9	-	-	0,1	0,3
Транспорт и связь	-	-	-	4,9	21,9	12,2	0,8	0,0
Операции с недвижимым имуществом, аренда и предоставление услуг	0,1	3,9	9,2	25,7	99,0	118,3	70,5	22,5
<b>В процентах к итогу</b>								
<b>Всего инвестиций</b>	<b>100</b>	<b>100</b>	<b>100</b>	<b>100</b>	<b>100</b>	<b>100</b>	<b>100</b>	<b>100</b>
Сельское и лесное хозяйство	-	-	-	-	0,7	2,0	0,8	-
Добыча полезных ископаемых	99,1	5,2	-	4,6	24,8	32,2	7,6	8,1
Обрабатывающие производства	0,6	85,5	85,7	74,5	36,7	30,5	83,7	88,8
Производство кожи, изделий из кожи и производство обуви	-	-	0,1	0,1	0,0	-	-	-
Обработка древесины и производство изделий из дерева	0,6	0,1	-	-	1,8	2,0	3,3	4,3
Целлюлозно-бумажное производство; издательская и полиграфическая деятельность	-	85,4	85,6	74,4	34,7	к	к	к
Металлургическое производство и производство готовых металлических изделий	-	-	-	-	0,0	-	-	-
Производство и распределение электроэнергии, газа и воды	-	0,8	0,4	0,7	0,2	1,8	0,3	0,0
Строительство	-	-	-	-	-	-	-	0,5
Оптовая и розничная торговля; ремонт автотранспортных средств, мотоциклов, бытовых изделий и предметов личного пользования	-	4,0	1,2	1,2	-	-	0,0	0,0
Транспорт и связь	-	-	-	3,1	6,8	3,1	0,1	0,0
Операции с недвижимым имуществом, аренда и предоставление услуг	0,2	4,3	12,6	16,1	30,8	30,4	7,6	2,5

### Поступление иностранных инвестиций по городам и районам

	1995		2000		2005		2006		2007		2008		2009	
	млн доллар США	в про- центах к итогу	млн доллар США	в про- центах к итогу	млн доллар США	в про- центах к итогу	млн доллар США	в про- центах к итогу	млн доллар США	в про- центах к итогу	млн доллар США	в про- центах к итогу	млн доллар США	в про- центах к итогу
<b>Республика Коми</b>	<b>34,6</b>	<b>100</b>	<b>54,0</b>	<b>100</b>	<b>159,8</b>	<b>100</b>	<b>321,1</b>	<b>100</b>	<b>389,4</b>	<b>100</b>	<b>931,6</b>	<b>100</b>	<b>904,0</b>	<b>100</b>
Сыктывкар	8,0	23	-	-	125,7	79	139,3	43	146,0	37	796,4	85	813,1	90
Инта	-	-	-	-	-	-	-	-	-	-	3,4	0	2,0	0
Печора	5,6	16	47,5	88	8,3	5	44,4	14	12,1	3	14,4	2	8,9	1
Сосногорск	-	-	-	-	-	-	123,3	38	123,6	32	53,1	6	0,1	0
Усинск	21,0	61	1,2	2	2,1	1	1,9	1	50,3	13	51,4	6	62,9	7
Ухта	-	-	5,3	10	17,5	11	9,7	3	56,3	14	10,6	1	17,0	2
Ижемский район	-	-	-	-	0,1	0	0,1	0	-	-	-	-	-	-
Княжпогостский район	-	-	-	-	-	-	-	-	-	-	-	-	0,0	0
Сыктывдинский район	-	-	-	-	-	-	2,3	1	-	-	0,0	0	-	-
Троицко-Печорский район	-	-	-	-	6,1	4	-	-	1,1	0	2,2	0	0,0	0
Удорский район	-	-	-	-	0,0	0	0,1	0	-	-	-	-	-	-

### Поступление иностранных инвестиций в экономику Республики Коми по странам-инвесторам

	1995		2000		2005		2006		2007		2008		2009	
	млн доллар США	в про- центах к итогу	млн доллар США	в про- центах к итогу	млн доллар США	в про- центах к итогу	млн доллар США	в про- центах к итогу	млн доллар США	в про- центах к итогу	млн доллар США	в про- центах к итогу	млн доллар США	в про- центах к итогу
<b>Всего инвестиций</b>	<b>34,6</b>	<b>100</b>	<b>54,0</b>	<b>100</b>	<b>159,8</b>	<b>100</b>	<b>321,1</b>	<b>100</b>	<b>389,4</b>	<b>100</b>	<b>931,6</b>	<b>100</b>	<b>904,0</b>	<b>100</b>
Австрия	0,4	1	-	-	118,9	74	111,5	35	114,4	29	145,4	16	235,8	26
Белиз	0,3	1	-	-	-	-	-	-	-	-	-	-	-	-
Болгария	0,8	2	-	-	-	-	-	-	-	-	-	-	-	-
Великобритания	10,0	29	-	-	-	-	-	-	56,0	14	451,3	48	143,2	16
Венгрия	-	-	-	-	-	-	0,1	0	-	-	-	-	-	-
Виргинские острова (Британские)	-	-	-	-	-	-	-	-	-	-	6,1	1	-	-
Виргинские острова (США)	-	-	-	-	-	-	-	-	0,6	0	-	-	-	-
Германия	-	-	-	-	-	-	-	-	1,7	0	37,1	4	240,9	27
Исландия	-	-	-	-	-	-	2,3	1	1,0	0	0,2	0	-	-
Иран	-	-	-	-	-	-	-	-	-	-	-	-	0,3	0
Италия	-	-	-	-	-	-	-	-	17,3	4	24,3	3	20,7	2
Казахстан	-	-	-	-	-	-	-	-	3,4	1	1,5	0	5,7	1
Кипр	5,6	16	52,7	98	14,0	9	54,2	17	135,0	35	88,8	10	87,4	10
Китай	-	-	-	-	2,2	1	2,2	1	-	-	-	-	-	-
Литва	-	-	-	-	-	-	-	-	-	-	-	-	-	-
Люксембург	0,2	1	-	-	2,1	1	55,5	17	19,4	5	9,9	1	2,5	0
Нидерланды	-	-	-	-	18,2	11	88,8	28	-	-	17,4	2	-	-
Норвегия	-	-	-	-	1,9	1	-	-	-	-	0,0	0	0,0	0
Польша	-	-	-	-	-	-	5,1	2	8,4	2	10,8	1	2,2	0
США	6,7	19	-	-	2,5	2	1,2	0	16,8	4	0,8	0	0,0	0
Турция	-	-	-	-	-	-	-	-	-	-	0,6	0	0,0	0
Украина	-	-	-	-	-	-	-	-	-	-	-	-	0,3	0
Финляндия	0,0	-	1,2	2	0,1	0	0,1	0	-	-	104,7	11	132,7	15
Франция	0,0	-	0,1	0	-	-	-	-	18,3	5	-	-	-	-
Швейцария	10,5	30	-	-	-	-	-	-	-	-	-	-	3,2	0
Швеция	-	-	-	-	-	-	-	-	-	-	32,5	3	29,1	3

## МЕТОДОЛОГИЧЕСКИЕ ПОЯСНЕНИЯ

**Инвестиции в нефинансовые активы** включают в себя следующие элементы: инвестиции в основной капитал, инвестиции в нематериальные активы, инвестиции в прирост запасов материальных оборотных средств, инвестиции в другие нефинансовые активы, затраты на научно-исследовательские, опытно-конструкторские и технологические работы.

**Затраты на научно-исследовательские, опытно-конструкторские и технологические работы** - расходы, связанные с выполнением работ, отражае-

мых в бухгалтерском учете в качестве вложений во внеоборотные активы, по которым получены результаты, подлежащие правовой охране, но не оформленные в установленном порядке, или по которым получены результаты, не подлежащие правовой охране в соответствии с нормами действующего законодательства.

**Инвестиции в нематериальные активы** - объекты интеллектуальной собственности: патенты, авторские права, деловая репутация организации и т.д.

**Инвестиции в другие нефинансовые активы** - затраты на приобретение в собственность земельных участков и объектов природопользования и других нефинансовых активов. Затраты на приобретение земельных участков и объектов природопользования отражаются на основе документов, выданных государственными органами по земельным ресурсам и землеустройству согласно оплаченным или принятым к оплате счетам.

**Инвестиции в основной капитал** - совокупность затрат, направленных на воспроизводство основных средств (новое строительство, расширение, а также реконструкция и модернизация объектов, которые приводят к увеличению их первоначальной стоимости, приобретение машин, оборудования, транспортных средств, затраты на формирование основного стада, выращивание многолетних насаждений и т.д.).

Данные об инвестициях в основной капитал по полному кругу определены с учетом инвестиционной деятельности субъектов малого предпринимательства и досчетов объемов скрытой и неформальной деятельности. Индекс инвестиций в основной капитал рассчитан в сопоставимых ценах. Начиная с 2001 г. инвестиции в основной капитал учитываются без налога на добавленную стоимость.

**Инвестиции в жилища** - расходы на строительство жилых зданий, то есть зданий, предназначенных для невременного проживания людей: жилые дома, входящие в жилищный фонд (общего назначения, общежития, спальные корпуса школ-интернатов, учреждения для детей-сирот и детей, оставшихся без попечения родителей, приютов для престарелых и инвалидов), жилые здания (помещения), не входящие в жилищный фонд.

**Инвестиции в здания (кроме жилых) и сооружения** - расходы на строительство зданий и сооружений, которые складываются из выполненных строительных работ и приходящихся на них прочих капитальных затрат. При этом в затраты на строительство зданий включаются затраты на коммуникации внутри здания, необходимые для его эксплуатации.

**Инвестиции в машины, оборудование, транспортные средства** - затраты на приобретение машин, транспортных средств, оборудования, инструмента и инвентаря, а также затраты на монтаж оборудования на месте его постоянной эксплуатации, проверку и испытание качества монтажа.

Распределение инвестиций в основной капитал по видам экономической деятельности осуществляется в соответствии с классификатором ОКВЭД, исходя из назначения основных средств, т.е. той сферы деятельности, в которой они будут функционировать.

**Финансовые вложения организаций** - вложения денежных средств, материальных и иных ценностей в ценные бумаги других юридических лиц, процентные облигации государственных и местных займов, в уставные (складочные) капиталы других юридических лиц, созданных на территории страны, капитал организаций за рубежом и т.п., а также займы, предоставленные другим юридическим лицам.

**Иностранные инвестиции** - вложения капитала иностранными инвесторами, а также зарубежными филиалами российских юридических лиц в объекты предпринимательской деятельности на территории России с целью получения дохода. Капитал может вкладываться в виде денежных средств, паев, акций и других ценных бумаг; кредитов; технологий, машин, оборудования; лицензий, любого другого имущества, интеллектуальных ценностей и пр.

Инвестиции делятся на прямые, портфельные и прочие.

**Прямые инвестиции** - это инвестиции, сделанные юридическими и физическими лицами, полностью владеющими организацией или контролирующими не менее 10 % акций или уставного (складочного) капитала организации.

**Портфельные инвестиции** - это покупка акций, паев, облигаций, векселей и других долговых ценных бумаг. Они составляют менее 10 % в уставном (складочном) капитале организации.

Инвестиции, не подпадающие под определение прямых и портфельных, указываются как **прочие** - торговые кредиты, кредиты правительств иностранных государств под гарантии Правительства Российской Федерации, прочие кредиты (кредиты международных финансовых организаций и т.д.), банковские вклады.

Данные по иностранным инвестициям приведены по организациям, представившим статистическую отчетность, без учета органов денежно-кредитного регулирования, коммерческих и сберегательных банков, включая рублевые инвестиции, пересчитанные в доллары США.

# **ЦЕНЫ И ТАРИФЫ**

**УРОВЕНЬ И  
ДИНАМИКА ЦЕН  
НА ПОТРЕБИТЕЛЬСКОМ  
РЫНКЕ**

**УРОВЕНЬ И  
ДИНАМИКА ЦЕН  
НА РЫНКЕ ЖИЛЬЯ**

**УРОВЕНЬ И  
ДИНАМИКА ЦЕН  
В ПРОИЗВОДСТВЕННОМ  
СЕКТОРЕ**

Индексы цен в секторах экономики ..... 431

**УРОВЕНЬ И ДИНАМИКА ЦЕН  
НА ПОТРЕБИТЕЛЬСКОМ РЫНКЕ**

Индексы потребительских цен (тарифов)  
на товары и услуги ..... 431

Индексы потребительских цен на отдельные  
группы продовольственных товаров ..... 432

Индексы потребительских цен на отдельные  
группы непродовольственных товаров ..... 432

Индексы потребительских цен (тарифов)  
на отдельные группы услуг ..... 433

Средние потребительские цены на отдельные  
виды продовольственных товаров ..... 433

Отношение потребительских цен  
на основные виды продовольственных  
товаров к цене на говядину ..... 435

Средние потребительские цены на отдельные  
виды непродовольственных товаров ..... 435

Средние цены (тарифы) на отдельные  
виды услуг ..... 437

**УРОВЕНЬ И ДИНАМИКА ЦЕН НА РЫНКЕ ЖИЛЬЯ**

Индексы цен на первичном и вторичном  
рынках жилья по кварталам ..... 438

Средние цены на первичном и вторичном  
рынках жилья ..... 438

**УРОВЕНЬ И ДИНАМИКА ЦЕН  
В ПРОИЗВОДИТЕЛЬНОМ СЕКТОРЕ**

Индексы цен производителей по видам  
экономической деятельности ..... 438

Индексы цен производителей на отдельные  
виды промышленных товаров ..... 439

Соотношение средних цен производителей  
на основные виды топливно-энергетических  
ресурсов с ценой на нефть ..... 440

Соотношение средних цен приобретения  
со средними ценами производителей  
топливно-энергетических ресурсов ..... 441

Индексы цен производителей  
сельскохозяйственной продукции ..... 441

Средние цены производителей  
сельскохозяйственной продукции ..... 441

Индексы цен производителей по виду  
деятельности «Лесозаготовки» ..... 442

Индексы цен строительной продукции ..... 442

Средние цены на основные виды материалов,  
приобретенных строительными организациями .. 442

Индексы тарифов на грузовые перевозки  
основными видами транспорта ..... 442

Индексы тарифов на услуги связи для  
юридических лиц ..... 443

Методологические пояснения ..... 443

Раздел содержит статистические данные об уровнях и индексах цен на потребительском рынке, в производственном секторе, а также на рынке жилья.

Более подробная информация по статистике цен опубликована в сборнике «Цены в Республике Коми. 2010».

**Индексы цен в секторах экономики**  
(декабрь к декабрю предыдущего года; в процентах)

	1995	2000	2003	2004	2005	2006	2007	2008	2009
Индекс потребительских цен	246	119,8	118,0	111,0	110,8	110,0	112,3	113,8	108,6
Индекс цен производителей промышленных товаров	...	125,0	121,7	103,2	127,9	109,1	138,5	72,3	126,4
Индекс цен производителей сельскохозяйственной продукции	276	121,1	110,1	118,0	109,1	108,1	113,5	111,7	119,9
Сводный индекс цен строительной продукции <sup>1)</sup>	248	126,4	111,1	116,0	105,3	110,2	117,8	115,4	99,8
Индекс тарифов на грузовые перевозки трубопроводным, автомобильным, воздушным и внутренним водным транспортом	342	135,9	112,6	101,8	178,9	92,8	105,7	162,0	86,8
Индекс тарифов на услуги связи для юридических лиц	...	107,0	104,5	109,5	101,9	99,0	98,9	103,1	102,5

<sup>1)</sup> 1995 г. - индекс цен на строительно-монтажные работы.

**УРОВЕНЬ И ДИНАМИКА ЦЕН  
НА ПОТРЕБИТЕЛЬСКОМ РЫНКЕ**

**Индексы потребительских цен (тарифов) на товары и услуги**  
(декабрь к декабрю предыдущего года; в процентах)

Годы	Все товары и услуги	В том числе			
		товары	из них		услуги
			продовольственные <sup>1)</sup>	непродовольственные	
1995	245,7	228,2	241,1	209,9	387,3
1996	122,1	116,2	116,6	115,6	156,8
1997	104,3	103,3	101,8	105,7	108,5
1998	170,2	181,3	184,6	175,7	123,7
1999	130,7	130,9	130,3	132,3	129,8
2000	119,8	113,8	113,9	113,6	153,8
2001	120,5	116,0	119,0	108,5	144,8
2002	114,0	111,7	114,3	106,4	125,1
2003	118,0	112,7	116,1	107,5	144,1
2004	111,0	109,4	112,5	105,3	117,2
2005	110,8	108,3	110,6	105,3	121,2
2006	110,0	108,3	110,3	105,9	116,5
2007	112,3	112,4	116,7	106,7	111,9
2008	113,8	113,9	118,5	107,5	113,4
2009	108,6	107,6	106,9	108,4	111,7

<sup>1)</sup> Включая алкогольные напитки.



**Индексы потребительских цен на отдельные группы продовольственных товаров**

(декабрь к декабрю предыдущего года; в процентах; 1995 г. - в разгах)

	1995	2000	2003	2004	2005	2006	2007	2008	2009
<b>Продовольственные товары - всего</b>	<b>2,4</b>	<b>113,9</b>	<b>116,1</b>	<b>112,5</b>	<b>110,6</b>	<b>110,3</b>	<b>116,7</b>	<b>118,5</b>	<b>106,9</b>
Мясо и птица	2,2	125,6	116,7	117,4	118,9	107,9	111,0	121,1	108,6
Колбасные изделия и копчености	2,2	129,0	108,7	121,3	109,0	107,1	108,3	126,4	109,9
Мясные консервы	1,9	108,9	107,0	110,9	108,8	107,1	108,9	125,7	111,1
Рыбопродукты	2,0	122,0	108,8	116,9	115,8	109,8	112,3	117,9	114,1
Сливочное масло	2,1	101,0	107,4	102,6	111,7	110,7	145,0	113,3	102,4
Подсолнечное масло	1,8	92,2	110,7	102,3	105,4	100,8	144,6	127,4	80,9
Молоко и молочные продукты	3,4	116,4	122,4	114,0	113,8	111,5	131,2	115,2	99,9
Сыр	2,5	111,1	113,1	109,8	112,9	110,5	152,4	98,0	103,2
Яйца	2,6	109,5	131,0	119,3	88,2	116,9	133,8	123,1	89,1
Сахар-песок	2,1	160,8	97,0	117,6	94,5	130,8	97,7	109,0	150,2
Кондитерские изделия	2,3	109,3	113,2	107,8	107,8	109,2	109,8	124,7	110,1
Чай, кофе	2,1	101,7	107,5	106,5	107,9	106,7	108,1	113,3	117,2
Мука пшеничная	3,0	99,0	156,0	120,7	92,1	107,2	140,2	120,9	94,3
Хлеб и хлебобулочные изделия	3,2	108,6	136,1	115,7	104,6	110,9	123,3	120,9	101,0
Крупа и бобовые	2,5	81,0	126,4	115,1	105,4	115,2	125,6	127,2	101,6
Макаронные изделия	2,3	106,8	115,0	123,3	103,3	105,0	123,5	131,9	109,5
Фруктовоовощная продукция, включая картофель	...	104,6	106,9	95,2	128,1	118,1	127,8	117,7	103,0
Общественное питание	2,7	112,7	117,9	119,6	115,0	123,9	118,7	116,1	112,3
Алкогольные напитки	2,3	120,6	114,1	111,2	107,4	110,4	108,5	111,1	107,1

**Индексы потребительских цен  
на отдельные группы непродовольственных товаров**  
(декабрь к декабрю предыдущего года; в процентах; 1995 г. - в разгах)

	1995	2000	2003	2004	2005	2006	2007	2008	2009
<b>Непродовольственные товары - всего</b>	<b>2,1</b>	<b>113,6</b>	<b>107,5</b>	<b>105,3</b>	<b>105,3</b>	<b>105,9</b>	<b>106,7</b>	<b>107,5</b>	<b>108,4</b>
Ткани	2,3	112,1	105,6	103,1	104,2	103,4	102,5	102,3	115,5
Одежда и белье	2,2	111,9	107,2	105,4	103,6	106,0	107,3	108,6	109,0
Меха и меховые изделия	1,8	119,4	103,9	103,6	103,3	106,5	107,1	108,5	99,3
Верхний трикотаж	2,1	114,4	107,0	106,3	107,1	106,2	105,7	113,0	109,4
Бельевой трикотаж	2,2	116,4	115,1	106,5	109,3	106,6	109,0	116,0	119,8
Чулочно-носочные изделия	2,3	109,1	110,2	105,7	106,2	106,0	107,7	113,2	116,1
Кожаная, текстильная и комбинированная обувь	1,8	118,5	105,7	104,3	103,4	104,0	104,7	108,3	111,6
Моющие и чистящие средства	2,7	103,0	106,2	104,0	107,8	104,7	105,8	116,0	115,1
Парфюмерно-косметические товары	2,2	105,8	108,0	106,2	104,6	105,3	106,1	110,4	114,9
Галантерея	2,1	111,9	106,7	102,6	103,1	103,0	106,4	113,5	109,6
Табачные изделия	2,6	104,2	111,1	103,4	105,2	108,7	107,6	118,5	120,1
Ковры и ковровые изделия	1,6	119,0	103,2	104,5	101,6	104,4	103,2	103,2	125,9
Металлическая посуда	2,8	126,2	109,1	105,7	115,6	107,4	111,8	115,2	115,7
Стеклопосуда	2,6	141,9	102,3	106,1	113,2	102,0	102,2	111,4	131,4
Фарфоро-фаянсовая посуда	2,8	130,7	110,3	104,7	106,8	103,6	113,3	114,1	115,1
Бумажно-беловые товары	3,4	125,7	106,8	109,8	101,6	106,1	107,3	114,6	117,0
Школьно-письменные принадлежности и канцелярские товары	2,1	118,5	106,3	106,0	102,1	107,9	104,6	114,1	131,2
Печатные издания	2,4	123,0	116,4	107,4	107,0	112,6	108,9	112,6	113,7
Легковые автомобили	1,6	122,9	112,9	106,1	104,9	110,5	103,3	103,4	110,4
Телерадиотовары	1,6	106,5	99,4	98,2	102,9	99,1	93,9	97,6	101,3
Электротовары и другие бытовые приборы	2,2	109,6	105,1	103,7	101,3	101,9	101,4	106,6	106,6
Игрушки	1,7	111,9	104,1	103,3	106,1	107,2	104,2	110,3	105,6
Строительные материалы	2,4	118,9	110,9	106,0	108,9	106,8	116,1	109,1	106,4
Мебель	2,1	109,3	106,7	105,2	105,3	105,3	106,8	112,4	103,9
Часы	2,4	127,2	106,3	105,7	103,2	107,7	110,8	110,3	125,8
Ювелирные изделия	2,0	108,0	106,8	103,0	109,7	116,1	124,3	121,3	121,2
Бензин	3,5	129,7	119,8	116,0	122,8	108,2	117,2	100,6	104,5
Медицинские товары <sup>1)</sup>	2,1	114,1	110,9	107,5	100,1	103,9	107,0	111,7	109,0

<sup>1)</sup>1995, 2000-2003 гг. - медикаменты и перевязочные материалы.

**Индексы потребительских цен (тарифов) на отдельные группы услуг**

(декабрь к декабрю предыдущего года; в процентах; 1995 г. - в рублях)

	1995	2000	2003	2004	2005	2006	2007	2008	2009
<b>Услуги населению - всего</b>	<b>3,9</b>	<b>153,8</b>	<b>144,1</b>	<b>117,2</b>	<b>121,2</b>	<b>116,5</b>	<b>111,9</b>	<b>113,4</b>	<b>111,7</b>
Бытовые услуги	2,3	129,1	114,9	111,1	117,1	112,7	112,2	115,0	107,7
Ремонт обуви (постановка набоек)	2,0	121,1	121,0	103,5	114,1	102,3	108,5	108,3	109,3
Ремонт одежды (мужских брюк)	2,4	128,1	114,8	120,3	122,8	117,0	101,6	136,5	102,4
Пошив одежды (женского платья)	2,1	127,9	108,5	121,4	117,5	115,8	112,3	125,8	108,2
Ремонт телевизоров цветного изображения, один вид работы <sup>1)</sup>	1,8	126,3	128,7	102,1	105,8	101,8	103,3	102,2	100,0
Ремонт холодильников	2,1	129,5	109,0	122,0	101,1	121,2	104,1	106,6	107,4
Ремонт часов (наручных механических) <sup>2)</sup>	2,2	114,0	108,1	103,5	121,3	102,7	113,7	103,6	123,3
Ремонт и техобслуживание транспортных средств	3,5	130,1	100,0	117,5	115,4	114,5	115,8	113,1	103,5
Химическая чистка (мужского костюма)	2,1	130,6	114,8	105,3	128,2	114,8	115,0	110,4	118,5
Ремонт жилищ	1,5	140,3	123,3	107,3	123,6	110,4	108,6	112,6	108,2
Услуги фотоателье	2,0	111,9	109,4	99,5	102,2	102,4	98,6	128,8	111,2
Услуги парикмахерских	2,2	129,7	119,1	116,2	115,2	118,8	122,0	121,6	107,9
Услуги бань и душевых	3,6	134,5	168,9	101,4	123,1	102,9	113,4	131,2	114,8
Ритуальные услуги	2,5	138,8	111,7	102,7	109,5	129,6	122,0	120,6	112,2
Услуги пассажирского транспорта	2,9	138,7	116,7	108,5	114,8	119,4	114,2	119,5	116,5
Автомобильный	3,3	151,0	106,0	101,0	120,5	119,9	110,7	120,4	121,0
Железнодорожный	2,8	128,3	125,7	115,1	100,5	122,4	115,3	128,2	115,9
Воздушный	2,8	130,8	109,4	112,3	127,3	112,0	120,8	108,1	109,8
Услуги связи	3,9	134,3	124,4	108,2	104,7	104,7	108,9	98,0	99,8
Почтовая	6,0	148,2	114,9	110,0	59,9	116,1	100,0	115,4	120,0
Городская телефонная	4,7	140,0	129,2	113,7	118,9	100,0	119,0	101,3	106,1
Междугородная телефонная	2,6	104,3	100,0	98,4	94,8	100,0	100,0	100,0	100,0
Телеграфная	2,2	114,3	100,0	108,1	100,0	113,4	100,0	121,6	125,0
Проводное вещание	3,9	100,0	150,0	124,9	127,1	166,7	140,0	128,6	116,7
Беспроводная радиосвязь	...	...	93,7	96,8	99,5	104,0	100,4	91,42	88,8
Услуги по подключению к сети «Интернет»	...	...	...	100,0	100,0	127,8	129,9	100,0	101,8
Жилищно-коммунальные услуги	10,4	189,6	172,0	128,9	136,1	121,3	111,1	117,0	117,6
Жилищные	4,8	249,0	181,0	126,3	162,8	128,9	107,9	112,7	110,3
Коммунальные	14,3	170,5	169,4	133,1	120,8	117,4	112,4	119,0	121,5
Услуги дошкольного воспитания	2,3	119,4	118,2	115,8	131,5	103,0	122,4	120,6	121,4
Услуги образования	...	129,0	122,5	108,5	111,9	120,9	117,0	110,6	103,4
Услуги организаций культуры	1,8	161,3	115,0	128,1	111,5	127,0	124,4	129,6	91,9
Услуги в сфере зарубежного туризма	...	...	122,1	108,9	116,5	119,2	109,0	134,0	104,2
Санаторно-оздоровительные услуги	2,3	141,8	111,2	100,0	100,0	117,8	108,9	120,2	119,2
Услуги физической культуры и спорта	2,1	115,4	115,5	117,4	120,3	116,8	107,9	117,1	108,3
Медицинские услуги	2,5	121,8	127,5	107,3	119,8	119,3	114,2	114,4	113,4
Ветеринарные услуги	...	...	115,8	136,5	115,5	100,1	134,6	117,4	102,2
Услуги правового характера	2,7	100,0	100,0	100,0	100,0	100,0	100,0	100,0	100,0
Услуги банков	1,0	200,0	100,0	100,0	100,0	102,4	100,6	102,9	120,0

<sup>1)</sup> 1995, 2000-2006 гг. - ремонт отечественных телевизоров цветного изображения.<sup>2)</sup> 2009 г. - замена элементов питания в наручных часах.**Средние потребительские цены на отдельные виды продовольственных товаров <sup>1)</sup>**

(на конец года; рублей за килограмм)

	1995	2000	2003	2004	2005	2006	2007	2008	2009
Говядина (кроме бескостного мяса)	15394	59,9	83,0	108,7	135,4	151,9	160,3	211,1	226,4
Свинина (кроме бескостного мяса)	18692	66,1	90,7	117,4	133,4	152,7	161,7	205,7	198,9
Куры (кроме куриных окорочков) <sup>2)</sup>	12252	51,8	78,2	77,1	91,9	81,9	92,0	106,9	121,1
Фарш мясной	23719	62,3	89,6	106,7	112,8	123,9	130,2	153,8	172,7
Печень <sup>3)</sup>	16267	44,5	55,2	80,2	100,0	96,1	94,5	104,1	97,4
Колбаса полукопченая	29147	88,0	113,0	135,7	152,6	160,7	185,8	241,7	250,4
Говядина, свинина тушеная консервированная, за условную банку весом 350 г	7861	18,7	29,5	30,9	38,9	45,5	48,7	59,5	71,5
Рыба замороженная неразделанная (кроме деликатесной) <sup>4)</sup>	9927	24,5	34,6	41,2	49,2	50,9	57,5	69,4	75,1
Рыба соленая, маринованная, копченая (кроме деликатесной)	20847	61,0	83,5	92,6	106,2	119,0	125,9	164,8	178,0
Сельдь соленая, маринованная, копченая	12994	31,1	53,1	59,3	71,8	74,2	74,4	81,3	90,7
Консервы рыбные натуральные и с добавлением масла, за условную банку весом 350 г	9190	19,9	27,0	31,3	33,9	36,1	40,4	48,3	59,4
Консервы рыбные в томатном соусе, за условную банку весом 350 г	5880	15,0	18,5	19,5	22,7	24,4	25,9	35,5	40,1
Сливочное масло <sup>5)</sup>	22634	65,4	82,2	85,0	106,3	115,8	169,5	194,7	225,2

ЦЕНЫ И ТАРИФЫ

(окончание)

	1995	2000	2003	2004	2005	2006	2007	2008	2009
Маргарин	13718	38,0	42,6	46,9	47,7	50,5	59,4	83,1	88,8
Подсолнечное масло <sup>6)</sup>	12890	24,5	42,2	42,0	46,4	45,3	68,3	86,3	64,6
Молоко цельное пастеризованное, 2,5-3,2% жирности, за л <sup>7)</sup>	4171	8,1	13,9	15,9	19,6	22,1	29,1	35,0	30,3
Сметана	18634	37,5	51,9	58,6	66,2	75,2	99,3	114,1	109,6
Кисломолочные продукты, за л	4819	9,7	16,0	18,7	21,2	24,0	31,2	37,6	37,7
Творог жирный	15162	39,3	62,7	68,7	79,1	86,5	114,6	131,0	128,7
Молоко сгущенное с сахаром, за условную банку весом 400 г	5196	14,2	18,4	19,0	21,5	24,9	28,6	35,3	42,4
Сыры сычужные твердые и мягкие	25340	92,0	122,2	129,6	142,9	152,4	256,7	228,3	233,4
Сыры плавленые	23348	74,0	89,0	100,5	107,1	113,3	141,0	164,0	150,6
Консервы овощные закусочные	8649	24,4	39,9	37,9	41,8	42,5	51,0	63,7	87,1
Овощи натуральные консервированные, маринованные	7117	26,0	45,1	47,8	53,8	56,9	62,1	84,2	98,5
Консервы томатные	10198	30,5	44,7	47,1	56,8	72,7	87,7	132,8	162,0
Соки фруктовые <sup>8)</sup> , за л	6101	29,2	24,9	27,0	30,3	33,6	37,9	44,1	48,3
Консервы фруктово-ягодные для детского питания	7159	78,5	107,2	124,2	147,7	150,2	157,8	178,1	168,8
Яйца куриные, за 10 шт	6874	16,2	22,9	29,1	24,5	27,5	35,7	43,5	39,1
Сахар-песок	5695	16,0	19,9	22,0	20,6	24,6	22,9	24,0	37,1
Печенье	13333	36,3	36,1	40,6	43,4	46,7	57,3	73,3	83,5
Пряники	10887	21,9	31,5	38,8	40,7	44,4	53,5	65,2	76,1
Карамель	16801	37,4	52,2	55,2	56,8	65,5	74,5	104,1	118,9
Варенье, джем, повидло	8269	51,0	53,0	60,4	63,3	75,4	78,7	129,3	184,1
Чай черный байховый	29919	114,9	157,5	169,6	188,1	191,2	208,9	277,5	354,9
Кофе натуральный растворимый	105458	551,3	697,0	636,6	695,3	852,7	915,2	1072,4	1519,4
Майонез	16425	33,9	52,4	57,5	60,0	66,8	83,4	103,9	105,1
Мука пшеничная	3946	7,9	12,4	14,8	13,1	13,7	18,7	23,1	21,5
Хлеб ржаной и ржано-пшеничный	3885	8,1	12,8	15,9	16,3	18,2	22,0	26,4	26,4
Хлеб и булочные изделия из пшеничной муки высшего сорта (кроме сдобных)	6904	13,8	21,9	25,7	26,0	29,7	36,2	44,5	45,7
Хлеб и булочные изделия из муки 1-2 сортов (кроме сдобных)	4702	10,5	19,0	21,3	22,6	23,7	28,9	34,3	33,9
Рис шлифованный	4915	11,2	16,5	21,6	22,2	24,7	35,1	50,4	54,3
Крупа манная	1453	10,4	13,6	15,2	14,8	14,6	19,6	29,4	26,8
Пшено	3161	7,6	19,5	13,1	11,1	15,7	23,4	32,7	23,4
Крупа гречневая-ядрица	4701	18,1	24,6	20,7	22,1	26,2	27,4	30,6	30,0
Крупы овсяная и перловая	3413	8,3	8,6	11,8	11,4	11,9	16,4	22,3	20,1
Горох и фасоль	5457	17,7	14,7	17,1	18,7	20,1	26,3	41,8	34,9
Макаронные изделия (кроме вермишели) <sup>9)</sup>	6992	17,5	24,7	32,1	30,1	30,7	37,2	49,8	55,1
Картофель	2219	5,0	9,7	9,3	10,6	11,5	17,9	19,6	18,3
Капуста белокочанная свежая	2627	5,0	7,9	9,4	11,6	10,4	21,8	15,6	19,7
Лук репчатый	3380	6,4	14,6	14,2	15,0	18,0	22,9	21,4	23,0
Свекла столовая	2972	6,1	12,4	11,7	14,0	15,4	20,5	22,7	21,5
Морковь	3047	6,3	12,4	11,9	15,1	15,9	23,3	31,3	30,5
Чеснок	10415	21,6	50,1	50,8	56,9	60,5	68,9	75,9	110,3
Яблоки	7920	24,2	34,2	38,5	42,6	50,6	51,9	63,1	57,7
Апельсины	9818	24,2	38,0	39,7	41,4	42,7	49,3	54,2	65,5
Водка обыкновенного качества отечественная <sup>10)</sup> , за л	21206	70,8	111,6	135,6	152,4	181,3	194,5	219,6	241,6
Коньяк ординарный отечественный <sup>11)</sup> , за л	33844	336,4	548,0	568,1	596,5	687,9	811,7	845,8	1166,1
Вино игристое отечественное <sup>12)</sup> , за л	25315	90,7	105,1	105,2	111,3	130,3	149,7	161,3	181,0
Пиво отечественное, за л	5228	21,5	25,7	26,9	29,7	33,8	38,9	44,5	49,4
Газированная вода (кроме минеральной), за л	3452	10,2	13,6	13,9	16,0	14,7	18,0	22,4	22,5
Мороженое	34664	55,8	90,8	92,3	104,3	118,2	128,0	153,1	139,2
Обед в столовой в организации, на 1 человека	7388	20,0	40,0	47,4	57,4	78,8	95,5	109,9	130,2

<sup>1)</sup> С 2000 г. - в масштабе цен, действующем с 1 января 1998 года.

В 1995 г. регистрировались цены на следующие товары:

<sup>2)</sup> Мясо птицы.

<sup>4)</sup> Рыба мороженая (кроме деликатесной).

<sup>5)</sup> Животное масло.

<sup>6)</sup> Растительное масло.

<sup>9)</sup> Макароны.

<sup>10)</sup> Водка.

<sup>11)</sup> Коньяк.

<sup>12)</sup> Шампанское.

<sup>3)</sup> С 2004 г. - печень говяжья.

<sup>7)</sup> 2009 г. - молоко цельное пастеризованное 2,5-3,2% жирности.

<sup>8)</sup> 1995, 2000 гг. - соки, компоты консервированные.

## Отношение потребительских цен на основные виды продовольственных товаров к цене на говядину <sup>1)</sup>

(на конец года; в процентах)

	1995	2000	2003	2004	2005	2006	2007	2008	2009
<b>Говядина (кроме бескостного мяса)</b>	<b>100</b>	<b>100</b>	<b>100</b>	<b>100</b>	<b>100</b>	<b>100</b>	<b>100</b>	<b>100</b>	<b>100</b>
Свинина (кроме бескостного мяса)	121	110	109	108	99	101	101	97	88
Куры (кроме куриных окорочков)	80	87	94	71	68	54	57	51	54
Рыба замороженная неразделанная (кроме деликатесной)	65	41	42	38	36	34	36	33	33
Сливочное масло	147	109	99	78	78	76	106	92	99
Подсолнечное масло	84	41	51	39	34	30	43	41	29
Молоко цельное пастеризованное, 2,5-3,2% жирности	27	13	17	15	14	15	18	17	13
Сметана	121	63	63	54	49	50	62	54	48
Кисломолочные продукты	31	16	19	17	16	16	19	19	17
Творог жирный	99	66	76	63	58	57	71	62	57
Сыры сычужные	165	154	147	119	106	100,4	160	108	103
Яйца куриные	45	27	28	27	18	18	22	21	17
Сахар-песок	37	27	24	20	15	16	14	11	16
Мука пшеничная	26	13	15	14	10	9	12	11	9
Хлеб ржаной и ржано-пшеничный	25	13	15	15	12	12	14	13	12
Хлеб и булочные изделия из пшеничной муки высшего сорта (кроме сдобных)	45	23	26	24	19	20	23	21	20
Хлеб и булочные изделия из муки 1-2 сортов (кроме сдобных)	31	18	23	20	17	16	18	16	15
Рис шлифованный	32	19	20	20	16	16	22	24	24
Пшено	21	13	23	12	8	10	15	15	10
Крупа гречневая-ядрица	31	30	30	19	16	17	17	15	13
Крупа овсяная и перловая	22	14	10	11	8	8	10	11	9
Вермишель	45	26	25	23	18	17	21	21	23
Картофель	14	8	12	9	8	8	11	9	8
Капуста белокочанная свежая	17	8	10	9	9	7	14	7	9
Лук репчатый	22	11	18	13	11	12	14	10	10
Свекла столовая	19	10	15	11	10	10	13	11	10
Яблоки	52	40	41	35	31	33	32	30	25
Водка обыкновенного качества отечественная	138	118	134	125	113	119	121	104	107

<sup>1)</sup> Цены за килограмм; молоко, кисломолочные продукты, водка - за литр, яйца куриные - за 10 штук.

## Средние потребительские цены на отдельные виды непродовольственных товаров <sup>1)</sup>

(на конец года; рублей за штуку)

	1995	2000	2003	2004	2005	2006	2007	2008	2009
Ткани хлопчатобумажные бельевые, за м	8705	30,3	36,5	40,1	36,4	38,9	40,3	42,3	50,8
Ткани костюмные, за м:									
шерстяные	} 27935	212	254	274	287	327	} 262	289	325
полушерстяные		153	192	199	210	208			
Куртка мужская демисезонная с верхом из плащевых тканей	214242	1330	2351	2304	2380	2329	2363	2696	3063
Костюм - двойка мужской из шерстяных или полушерстяных тканей	360358	1659	2511	2778	3021	3343	3482	3939	4459
Пальто женское демисезонное	353828	3341	3743	3918	4052	4328	4484	5157	5929
Юбка женская из полушерстяных или смесовых тканей	77049	434	661	836	917	1030	1127	1346	1563
Блузка женская из искусственных или синтетических тканей	80139	440	860	906	988	1045	1221	1489	1683
Брюки для детей школьного возраста из джинсовой ткани	71499	313	391	397	439	499	638	776	821
Платье для девочек школьного возраста из полушерстяных тканей <sup>2)</sup>	37978	281	439	462	494	501	547	1138	1297
Куртка для детей дошкольного возраста с верхом из плащевых тканей, утепленная	85320	467	756	839	851	916	1175	1312	1621
Пододеяльник из хлопчатобумажной ткани	48419	132	168	196	197	209	236	287	349
Одеяло стеганое	125504	405	425	439	434	477	476	534	672

ЦЕНЫ И ТАРИФЫ

(окончание)

	1995	2000	2003	2004	2005	2006	2007	2008	2009
Костюм трикотажный для детей ясельного возраста	44337	163	244	286	259	300	370	395	514
Сапоги, ботинки мужские зимние с верхом из натуральной кожи, за пару	258509	1168	1794	1844	1932	2042	2180	2343	2664
Полуботинки, туфли мужские с верхом из натуральной кожи, за пару	180248	957	1416	1504	1593	1693	1734	1945	2256
Сапоги женские зимние с верхом из натуральной кожи, за пару	367069	1997	2746	2969	2936	3166	3507	4048	4191
Туфли женские закрытые с верхом из натуральной кожи, за пару	106818	758	1232	1174	1247	1301	1424	1417	1953
Ботинки, полуботинки для детей дошкольного возраста, за пару	73344	412	509	538	539	584	622	676	851
Порошок стиральный, за кг	15296	43,2	46,3	50,4	54,3	65,4	67,5	80,1	93,9
Мыло хозяйственное, за 200 г	3062	5,1	5,8	5,7	6,0	7,3	9,3	11,8	15,7
Мыло туалетное, за 100 г	2502	8,2	8,4	8,9	9,4	10,2	11,7	13,9	17,0
Крем для лица отечественный <sup>3)</sup> , за 100 г	8438	39,7	64,0	76,7	90,5	90,9	107,9	145,2	208,6
Паста зубная, за 100 г	4405	10,5	18,1	25,6	26,7	29,5	34,5	42,8	48,8
Шампунь, за флакон емкостью 250 мл	9529	45,4	52,9	55,5	63,7	66,1	65,0	71,9	87,9
Сумка дамская с верхом из кожзаменителя	70867	431	506	511	551	592	728	1294	1819
Сигареты с фильтром отечественные, за пачку 20 шт	1514	6,2	7,7	8,0	8,5	9,7	10,1	11,9	15,2
Сигареты с фильтром импортные, за пачку 20 шт	2589	18,5	24,7	25,7	27,1	27,9	29,7	33,7	38,3
Стол обеденный	418678	1281	1914	2239	2236	2369	2705	3249	3257
Шкаф для платья и белья	969862	5211	7331	7981	8313	10649	11879	14367	14765
Стул с мягким сиденьем	130367	544	739	749	979	1195	1353	1746	2037
Диван-кровать	1466765	4161	6801	7725	10476	12211	14070	17204	18103
Набор корпусной мебели (комплект)	4109754	13900	17394	21523	22438	20303	24055	25204	19161
Набор мягкой мебели, за комплект; обивка из: декоративных гобеленовых тканей ворсовых тканей	3491720	7905 9915	13634 17100	18589	19559	21151	26903	33680	25824
Набор мебели для спальни	4138529	18733	26026	27492	37536	37323	38081	47519	...
Набор кухонной мебели	2479974	10164	12250	12969	14110	15506	17217	22075	20680
Ковер (палас) синтетический, за м <sup>2</sup>	63700	240	260	285	455	483	402	477	398
Часы наручные	73374	250	382	375	450	460	588	766	912
Холодильник двухкамерный отечественный <sup>4)</sup>	2294133	10126	12471	13021	14429	14927	15771	19100	22655
Телевизор цветного изображения	2134309	6471	7868	7880	7208	7093	7688	9245	11052
Доска обрезаемая <sup>5)</sup>	331915	1258	2269	2356	2459	2984	3779	4296	4195
Кирпич красный, за 1000 шт	1225113	1767	4962	5028	6176	6966	11644	13430	12276
Линолеум, за м <sup>2</sup>	45982	149	224	234	233	235	265	287	320
Обои бумажные, за условный кусок длиной 10 м, шириной 50 см <sup>6)</sup>	18911	54,4	68,1	74,1	83,8	74,2	76,0	86,3	101,0
Краски масляные, эмали отечественные <sup>7)</sup> , за кг	19289	53,0	61,8	68,4	76,3	85,5	88,1	111,4	116,5
Кольцо обручальное из золота <sup>8)</sup> , за г	175002	375	499	503	568	671	755	975	1278
Легковой автомобиль отечественный новый <sup>9)</sup> , тыс руб	42508	126,0	183,2	190,0	184,3	209,5	228,2	230,3	243,5
Бензин, за л:									
марки А-76 (АИ-80)	1812	7,6	9,8	11,8	14,3	15,3	17,3	18,2	19,7
марки А-92 (АИ-93 и т.п.)		8,9	11,9	13,5	16,6	18,0	21,5	20,7	21,8
Анальгин отечественный, за 10 таблеток	1157	2,8	2,7	2,5	4,1	3,6	3,2	3,6	5,4
Валокордин, за флакон емкостью 20 мл	2396	31,2	51,3	52,6	52,6	51,5	53,1	56,2	...
Йод, за 10 мл	1265	3,7	3,9	4,1	4,9	8,3	6,3	13,2	11,3
Вата отечественная, за 100 г	3919	10,0	12,9	18,0	17,9	20,2	19,5	22,2	26,3
Уголь, за т	60567	301	299	640	640	768	883	1086	1412
Дрова, за м <sup>3</sup>	14590	70	85	200	200	240	276	339	441

<sup>1)</sup> С 2000 г. - в масштабе цен, действующем с 1 января 1998 года. <sup>3)</sup> С 2009 г. - крем для лица.

В 1995 г. регистрировались цены на следующие товары:

- <sup>2)</sup> Платье для девочек школьного возраста. <sup>7)</sup> Краски масляные.  
<sup>4)</sup> Холодильник. <sup>8)</sup> Ювелирные изделия из золота.  
<sup>5)</sup> Пиломатериалы обрезаемые и необрезаемые. <sup>9)</sup> Легковые автомобили.  
<sup>6)</sup> Обои.

Средние цены (тарифы) на отдельные виды услуг <sup>1)</sup>

(на конец года; рублей за один вид услуг)

	1995	2000	2003	2004	2005	2006	2007	2008	2009
Постановка набоек, за пару	14556	40	106	108	125	132	143	151	171
Пошив женского платья (без стоимости материала)	115110	394	700	819	1005	1189	1320	1408	1489
Ремонт телевизоров цветного изображения, один вид работы <sup>2)</sup>	83981	174	371	374	378	388	542	556	575
Ремонт холодильников всех марок (без стоимости деталей)	234284	102	226	300	319	384	538	293	603
Помывка в бане в общем зале	7269	16,2	55,2	55,4	68,2	58,7	66,6	87,1	141,1
Стрижка модельная в женском зале <sup>3)</sup>	30115	50	112	135	151	185	230	282	297
в мужском зале	19451	44	93	102	121	149	188	234	263
Проезд в городском муниципальном автобусе <sup>4)</sup> , за поездку	2133	4,0	5,3	5,2	6,6	8,0	8,6	10,3	12,7
Проезд в купейном вагоне скорого нефирменного поезда дальнего следования, в расчете на 100 км пути	9804	26	72	88	91	115	132	182	197
Пересылка простого письма внутри России, <sup>5)</sup> массой до 20 г	1500	4,0	8,5	9,4	5,6	6,5	6,5	7,5	9,0
Абонентская плата за неограниченный объем местных телефонных соединений, за месяц	21297	74	163	185	220	220	330	340	350
Отправка телеграммы обыкновенной внутренней, <sup>6)</sup> за 15 слов	3370	15,9	31,0	33,5	33,5	38,0	38,0	46,2	57,8
Абонентская плата за радиотрансляционную точку, за месяц	3000	12,6	18,9	23,6	30,0	50,0	70,0	90,0	105,0
Плата за SIM-карту, комплект <sup>7)</sup>	...	...	107	103	103	120	143	129	129
Предоставление местного соединения (разговора) по сотовой связи, за минуту	...	...	5,1	4,9	4,6	4,7	3,3	2,6	2,1
Коммутируемый доступ в «Интернет», за час <sup>8)</sup>	...	...	...	38,1	27,4	29,4	38,2	42,0	560
Плата за жилье в домах муниципального жилищного фонда <sup>9)</sup> , за м <sup>2</sup> общей площади	356	2,1	8,0	11,4	14,4	17,7	18,5	20,7	21,8
Плата за проживание в студенческом общежитии <sup>10)</sup> , за месяц	75385	42	46	51	70	97	127	137	300
Отопление, за м <sup>2</sup> общей площади	518	2,3	9,1	12,2	15,3	17,8	20,3	24,7	31,1
Водоснабжение горячее, за месяц с человека	9750	34	152	190	242	256	281	317	351
Водоснабжение и канализация, за месяц с человека	3667	44	87	125	141	175	194	235	267
Электроэнергия (в квартирах без электроплит) <sup>11)</sup> , за 100 кВт.ч	11080	40	94	104	110	138	156	178	226
Газ сетевой, за месяц с человека	270	3,8	8,3	9,7	15,3	15,7	17,8	22,2	26,1
Кинотеатр, билет	4000	28	65	98	108	117	152	210	173
Театр, билет	6334	18	50	57	67	88	109	134	142
Детские ясли-сад <sup>12)</sup> , за день посещения	3769	9,8	24,4	28,4	38,3	38,9	47,7	57,5	67,3
Обучение в средних специальных учебных заведениях, семестр	...	4101	6786	7527	8570	9768	10490	12423	13635
Обучение в государственных высших учебных заведениях, семестр	...	10013	15235	16144	17879	19818	21409	22174	21011
Первичный прием у врача-специалиста	15026	61	127	136	197	227	255	295	450
Лечение кариеса, за пломбу	10104	231	560	587	719	912	1003	1122	1257
Удостоверение завещания в нотариальной конторе	60500	84	107	107	100	100	100	100	500

<sup>1)</sup> С 2000 г. - в масштабе цен, действующем с 1 января 1998 года.

В 1995 г. регистрировались цены на следующие услуги:

<sup>3)</sup> С укладкой феном или бигуди.<sup>6)</sup> Отправка телеграммы.<sup>4)</sup> Городской автобус.<sup>10)</sup> Плата за проживание в общежитии.<sup>5)</sup> Пересылка письма.<sup>2)</sup> 2000-2006 гг. - ремонт отечественных телевизоров цветного изображения (без стоимости деталей).<sup>7)</sup> 2002-2006 гг. - абонентская плата за пользование услугами сотовой связи.<sup>8)</sup> 2009 г. - абонентская плата за доступ к сети «Интернет», за месяц.<sup>9)</sup> С 2004 г. - плата за жилье в домах государственного и муниципального жилищных фондов.<sup>11)</sup> 1995 г. - электроэнергия; 2000-2003 гг. - электроэнергия (основной тариф в квартирах без электроплит).<sup>12)</sup> 1995 г. - детский ясли-сад муниципальный; 2000-2003 гг. - детский ясли-сад муниципальный, ведомственный.

## УРОВЕНЬ И ДИНАМИКА ЦЕН НА РЫНКЕ ЖИЛЬЯ

### Индексы цен на первичном и вторичном рынках жилья по кварталам

(на конец периода; в процентах к предыдущему периоду)

Годы	Первичный рынок					Вторичный рынок				
	I квартал	II квартал	III квартал	IV квартал	год	I квартал	II квартал	III квартал	IV квартал	год
2000	101,6	100,5	101,6	125,4	130,0	99,3	102,4	105,2	119,4	127,6
2001	108,1	121,1	108,2	101,5	143,8	105,9	115,7	112,7	106,1	146,6
2002	109,6	104,2	104,0	105,0	124,7	104,5	108,0	105,5	106,1	126,3
2003	119,4	102,6	102,1	102,4	128,0	105,3	104,5	102,8	106,1	120,0
2004	109,1	103,8	108,5	106,6	131,0	110,0	103,0	109,0	105,5	130,4
2005	113,1	104,8	105,4	103,8	129,7	108,7	103,8	103,2	105,8	123,1
2006	105,1	115,9	122,6	132,1	197,0	106,0	109,4	115,6	124,2	166,4
2007	113,8	100,9	99,9	99,6	114,2	123,8	101,9	102,2	100,2	129,2
2008	98,4	100,3	97,6	99,0	95,4	100,8	99,0	97,2	99,2	96,3
2009	92,6	102,0	101,6	101,4	97,3	98,2	99,7	98,6	98,5	95,1

### Средние цены на первичном и вторичном рынках жилья

(на конец периода; тысяч рублей за один квадратный метр общей площади)

Годы	Первичный рынок				Вторичный рынок			
	I квартал	II квартал	III квартал	IV квартал	I квартал	II квартал	III квартал	IV квартал
2000	4,0	4,0	4,1	5,1	3,8	3,9	4,1	4,8
2001	5,6	6,8	7,4	7,5	5,3	6,1	6,9	7,3
2002	8,4	8,8	9,1	9,6	7,6	8,3	8,7	9,2
2003	11,2	11,5	11,7	12,0	9,7	10,2	10,5	11,1
2004	12,8	13,3	14,4	15,4	12,9	13,3	14,5	15,3
2005	18,1	19,0	20,0	20,8	18,7	19,5	20,1	21,2
2006	21,3	24,7	30,2	39,9	23,0	25,1	29,0	36,1
2007	42,8	43,1	43,1	42,9	43,3	44,2	45,1	45,2
2008	42,9	43,1	42,0	41,6	46,8	46,4	45,1	44,8
2009	38,2	38,9	39,5	40,1	40,9	40,8	40,2	39,6

## УРОВЕНЬ И ДИНАМИКА ЦЕН В ПРОИЗВОДСТВЕННОМ СЕКТОРЕ

### Индексы цен производителей по видам экономической деятельности

(декабрь к декабрю предыдущего года; в процентах)

	2000	2003	2004	2005	2006	2007	2008	2009
<b>Производство промышленных товаров - всего</b>	<b>125,0</b>	<b>121,7</b>	<b>103,2</b>	<b>127,9</b>	<b>109,1</b>	<b>138,5</b>	<b>72,3</b>	<b>126,4</b>
<b>Добыча полезных ископаемых</b>	<b>121,4</b>	<b>125,4</b>	<b>96,3</b>	<b>145,7</b>	<b>110,7</b>	<b>147,3</b>	<b>59,1</b>	<b>153,3</b>
Добыча топливно-энергетических полезных ископаемых	121,4	125,5	96,2	145,6	110,9	147,4	58,4	154,8
Добыча каменного угля	154,4	112,9	138,1	117,5	101,9	98,7	162,3	79,9
Добыча сырой нефти и природного газа; предоставление услуг в этих областях	110,7	129,1	85,3	153,8	113,7	158,9	46,7	201,9
Добыча полезных ископаемых, кроме топливно-энергетических	127,9	97,4	108,9	152,4	94,7	131,8	111,8	90,1
Добыча металлических руд	...	93,6	105,3	183,3	91,0	136,5	112,2	83,2
Добыча прочих полезных ископаемых	127,9	101,3	111,9	102,4	102,4	117,6	110,7	100,0
<b>Обрабатывающие производства</b>	<b>131,7</b>	<b>110,5</b>	<b>113,0</b>	<b>107,4</b>	<b>107,2</b>	<b>132,4</b>	<b>77,0</b>	<b>108,1</b>
Производство пищевых продуктов, включая напитки	112,9	130,5	116,1	107,5	110,4	117,2	116,7	106,8
Текстильное и швейное производство	111,8	104,5	104,2	103,0	101,1	100,4	106,9	97,2
Производство кожи, изделий из кожи и производство обуви	101,3	101,3	111,7	96,9	104,4	115,9	119,1	105,1
Обработка древесины и производство изделий из дерева, кроме мебели	126,2	108,9	118,0	113,4	106,9	118,5	105,8	89,1
Целлюлозно-бумажное производство; издательская и полиграфическая деятельность	132,2	106,7	107,8	102,8	106,3	110,5	104,5	99,8
Производство целлюлозы, древесной массы, бумаги, картона и изделий из них	...	106,8	107,8	102,7	106,3	110,6	104,5	99,6
Производство нефтепродуктов	171,0	123,8	147,2	123,5	103,5	155,8	52,1	126,0
Химическое производство	132,5	120,7	111,1	127,3	121,4	105,9	75,3	106,0
Производство резиновых и пластмассовых изделий	126,0	103,9	104,4	91,9	98,3	105,8	104,2	100,6
Производство прочих неметаллических минеральных продуктов	127,5	103,8	116,5	116,3	123,1	146,4	118,9	96,1
Производство машин и оборудования	126,5	103,4	100,02	100,0	...	...	...	100,0
Производство электрооборудования, электронного и оптического оборудования	128,3	105,9	100,0	113,0	112,4	130,2	122,0	119,7
Прочие производства	122,5	120,7	117,9	99,3	109,9	100,9	111,0	102,5
<b>Производство и распределение электроэнергии, газа и воды</b>	<b>133,7</b>	<b>124,4</b>	<b>108,5</b>	<b>104,1</b>	<b>107,1</b>	<b>114,7</b>	<b>123,9</b>	<b>119,6</b>
Производство, передача и распределение электроэнергии	133,2	123,7	103,7	94,0	111,7	113,0	123,1	113,8
Производство, передача и распределение пара и горячей воды (тепловой энергии)	134,8	138,0	116,0	133,4	100,0	117,5	124,8	126,8

**Индексы цен производителей на отдельные виды промышленных товаров**

(декабрь к декабрю предыдущего года; в процентах)

	2000	2003	2004	2005	2006	2007	2008	2009
<b>Добыча каменного угля</b>								
Уголь - всего	171,5	92,2	100,6	118,3	99,5	92,4	176,7	71,8
Уголь для коксования	162,7	100,0	100,0	120,3	97,7	92,4	176,7	71,8
Уголь энергетический	202,6	74,0	103,7	102,0	113,8	-	-	-
Концентрат угольный	140,9	124,6	152,2	118,0	102,8	99,1	163,9	79,8
<b>Добыча сырой нефти и природного газа; предоставление услуг в этих областях</b>								
Нефть добытая, включая газовый конденсат	110,4	130,1	83,2	156,6	111,7	161,2	44,1	217,3
Газ нефтяной (попутный)	175,4	99,3	118,5	138,2	89,8	108,0	153,1	123,7
Стабильный газовый конденсат	156,6	110,5	147,7	114,8	114,3	133,8	54,0	177,6
Газы углеводородные сжиженные	100,0	128,6	100,0	100,0	200,0	129,6	128,6	127,8
<b>Добыча металлических руд</b>								
Бокситы	-	93,6	105,3	183,3	91,0	136,5	112,2	83,2
<b>Добыча прочих полезных ископаемых</b>								
Щебень и гравий	127,9	100,0	111,9	98,8	102,4	119,3	113,0	100,0
<b>Производство пищевых продуктов, включая напитки</b>								
<b>Мясо</b>	122,0	110,2	115,9	114,5	107,9	112,8	113,8	116,8
Мясо птицы	119,6	115,2	108,8	117,6	105,9	110,8	109,7	118,9
Изделия колбасные	124,9	108,3	107,9	109,7	103,8	109,3	115,8	109,9
Полуфабрикаты мясные	110,8	117,3	110,1	114,8	106,0	109,0	120,5	111,5
Рыба охлажденная	115,4	127,0	119,0	117,6	100,0	133,3	125,0	102,7
Рыба соленая, кроме сельдей	127,4	111,7	107,2	109,6	127,2	102,7	119,6	103,3
Рыба копченая	126,1	96,8	141,7	117,7	114,2	100,0	137,6	108,4
Сельдь соленая	106,4	100,0	102,4	100,0	114,2	100,0	123,7	110,1
Продукция цельномолочная	111,2	119,0	113,4	116,4	111,9	126,3	116,0	103,2
Молоко питьевое	110,5	119,8	112,2	115,6	111,1	124,9	116,1	104,4
Сыры сычужные твердые	101,8	109,4	99,98	100,0	101,3	131,4	100,0	125,0
Масло сливочное	92,7	114,1	117,9	108,8	122,2	120,0	148,8	121,4
Хлеб ржаной	116,7	133,8	121,0	102,5	107,7	123,9	115,4	101,3
Хлеб пшеничный из муки 1 сорта	102,5	137,6	108,2	102,7	104,1	117,3	126,4	102,7
Изделия булочные	113,7	124,8	116,0	99,2	133,3	124,6	116,2	108,2
Изделия хлебобулочные сдобные	102,6	136,8	111,8	100,0	110,9	130,2	117,8	107,3
Торты и пирожные	100,0	124,1	105,0	111,5	109,3	127,7	103,4	101,1
Печенье	100,7	131,1	115,7	100,0	127,0	103,1	104,2	100,0
Пряники и коврижки	116,6	161,7	109,2	112,5	113,2	107,0	121,1	105,4
Вафли	...	...	100,0	100,0	134,4	105,0	121,6	100,0
Изделия кондитерские сахаристые	96,1	117,3	100,9	103,8	125,0	108,7	114,2	101,7
Изделия макаронные	109,6	100,0	118,5	104,7	102,0	117,3	186,3	105,3
Майонез	104,6	110,1	103,2	107,5	100,1	139,1	127,0	95,4
Концентраты пищевые	120,0	112,3	101,7	110,6	100,0	129,8	100,0	115,7
Водка	103,3	165,9	137,9	105,9	106,3	115,3	109,8	103,0
Спиртовые настойки	...	...	101,5	109,3	116,6	101,5	105,3	102,9
Пиво	100,3	114,8	108,5	109,6	99,3	113,4	131,5	107,8
Воды минеральные	106,7	120,0	100,5	108,1	120,3	135,1	101,8	120,1
Напитки безалкогольные	130,1	100,7	111,7	106,9	130,0	89,2	156,0	74,2
<b>Текстильное и швейное производство</b>								
Белье постельное	107,1	100,0	104,0	102,2	101,6	105,4	102,9	100,0
Материалы нетканые	106,9	104,9	105,0	103,8	100,0	100,0	105,5	96,5
Костюмы (спецодежда)	...	100,1	100,0	100,0	110,0	102,3	117,1	100,0
Халаты из хлопчатобумажных тканей (спецодежда)	112,5	100,0	100,0	74,9	136,3	99,8	100,3	100,0
<b>Производство кожи, изделий из кожи и производство обуви</b>								
Обувь валяная и фетровая	100,0	100,0	113,3	94,5	100,0	118,8	121,7	105,1
Обувь с верхом из текстиля	...	90,3	100,0	121,2	109,8	106,2	...	...
<b>Обработка древесины и производство изделий из дерева, кроме мебели</b>								
Щепа технологическая для производства целлюлозы и древесной массы	93,5	127,5	103,4	100,0	125,4	119,6	91,3	100,0
Пиломатериалы обрезные	121,1	114,2	116,4	110,8	112,8	139,7	110,5	95,4
Пиломатериалы необрезные	114,5	112,1	119,0	107,5	101,1	102,9	103,6	100,0
Шпалы деревянные для железных дорог	135,0	102,1	95,5	104,1	100,0	115,4	124,9	96,7
Фанера клееная	111,8	102,9	125,6	118,5	102,7	111,5	106,5	76,1
Плиты древесностружечные	197,2	114,6	110,3	114,1	107,3	110,1	106,1	99,3
Плиты древесноволокнистые	79,1	113,0	122,0	108,6	100,0	120,4	112,2	89,9
Блоки дверные	108,0	116,1	118,9	100,0	140,6	100,0	100,0	100,0
Блоки оконные	118,8	102,7	118,9	100,0	115,0	100,0	100,0	100,0



(окончание)

	2000	2003	2004	2005	2006	2007	2008	2009
<b>Целлюлозно-бумажное производство; издательская и полиграфическая деятельность</b>								
Бумага	136,9	108,5	111,0	107,7	108,7	106,5	105,6	97,1
Картон	121,3	101,7	102,2	95,4	104,7	111,2	104,2	93,1
Бумага туалетная	146,2	115,1	107,1	100,7	102,9	116,4	111,0	98,3
Печатная продукция	129,9	100,0	100,0	108,8	107,2	104,5	105,6	110,4
<b>Производство нефтепродуктов</b>								
Бензин автомобильный всех марок	119,6	134,4	151,4	94,9	133,5	131,7	28,2	275,9
Топливо дизельное	175,3	125,5	166,6	116,9	95,8	141,1	76,6	95,8
Мазут топочный	214,3	110,5	79,9	218,2	100,0	227,8	36,6	320,0
Нефтебитум дорожный жидкий	163,8	137,5	92,5	180,0	161,1	141,4	125,6	98,1
Нефтебитум строительный	185,2	133,3	89,0	176,2	159,5	142,4	125,0	98,1
<b>Химическое производство</b>								
Углерод технический	132,5	120,7	111,1	127,3	121,4	105,9	75,3	107,8
<b>Производство резиновых и пластмассовых изделий</b>								
Металлопластиковые окна	...	106,3	105,3	92,2	96,8	106,0	103,9	100,1
Металлопластиковые двери	...	108,7	100,5	89,3	106,0	104,7	107,0	106,3
<b>Производство прочих неметаллических минеральных продуктов</b>								
Кирпич керамический	124,2	115,8	108,1	112,0	119,7	192,7	99,3	93,8
Конструкции и изделия сборные железобетонные	128,6	104,4	126,4	121,0	125,2	149,5	121,0	95,1
Трубы железобетонные напорные и безнапорные	138,6	116,8	153,5	116,6	125,4	110,5	136,7	100,0
Раствор строительный	...	...	108,8	120,1	124,8	163,4	115,7	99,0
Бетон товарный жидкий	...	...	114,3	116,8	128,2	145,7	131,0	99,2
Материалы мягкие кровельные и изоляционные	...	...	...	116,4	110,0	103,0	151,5	100,0
<b>Производство машин и оборудования</b>								
Оборудование электросварочное	-	100,0	100,2	100,0	-	-	-	-
<b>Прочие производства</b>								
Мебель	122,5	120,7	117,9	105,6	116,6	101,5	115,7	100,0
Линолеум на теплоизоляционной подоснове <sup>1)</sup>	126,0	103,9	104,8	97,9	108,4	100,9	110,2	102,8
<b>Производство и распределение электроэнергии, газа и воды</b>								
Электроэнергия собственного производства <sup>2)</sup>	170,1	170,8	127,0	114,6	109,8	106,7	133,9	118,3
Электроэнергия отпущенная:	130,6	119,8	101,0	90,7	112,1	114,7	120,2	114,9
промышленным потребителям	133,3	120,1	100,0	87,6	109,2	114,4	121,1	108,7
сельскохозяйственным потребителям	133,3	117,9	109,1	193,1	110,9	118,0	121,6	127,7
непромышленным потребителям	133,3	120,0	100,0	89,1	111,0	114,8	120,2	127,4
населению	110,7	117,6	110,4	105,7	125,6	115,9	114,2	125,1
Теплоэнергия	134,8	138,0	116,0	133,4	100,0	117,5	124,8	126,8

<sup>1)</sup> До 2005 г. производство линолеума учитывалось в виде деятельности «Производство резиновых и пластмассовых изделий».

<sup>2)</sup> До 2007 г. - электроэнергия, произведенная электростанциями федерального значения.

### Соотношение средних цен производителей на основные виды топливно-энергетических ресурсов с ценой на нефть <sup>1)</sup>

(на конец года; в процентах)

	1995	2000	2003	2004	2005	2006	2007	2008	2009
<b>Нефть добытая, включая газовый конденсат</b>	<b>100</b>	<b>100</b>	<b>100</b>	<b>100</b>	<b>100</b>	<b>100</b>	<b>100</b>	<b>100</b>	<b>100</b>
Уголь энергетический каменный	32	42	18	23	14	15	-	-	-
Уголь для коксования	59	29	17	21	15	14	8	34	11
Газ нефтяной (попутный) <sup>2)</sup>	36	19	13	25	24	20	13	50	28
Бензин автомобильный	336	390	194	355	212	255	214	151	199
Топливо дизельное	270	383	219	401	330	280	240	321	217
Мазут топочный	118	179	59	57	77	70	99	88	130
Электроэнергия отпущенная	...	47	46	54	32	31	22	63	28

<sup>1)</sup> Цены за тонну; электроэнергия - за 1000 кВт.ч; газ попутный - за 1000 м<sup>3</sup>.

<sup>2)</sup> 1995, 2000-2005 гг. - газ естественный.

## Соотношение средних цен приобретения со средними ценами производителей топливно-энергетических ресурсов

(на конец года; в разах)

	1995	2000	2003	2004	2005	2006	2007	2008	2009
Уголь каменный	1,4	1,3	1,4	1,6	1,3	2,0	2,1	1,6	1,6
Нефть	...	...	...	...	2,0	1,5	1,3	0,7	1,1
Газ естественный	3,4	1,9	2,5	1,8	1,3	1,7	1,8	1,4	1,4
Бензин автомобильный А-76	} 2,3	1,6	1,7	1,6	1,9	1,4	1,5	4,3	1,8
Бензин автомобильный АИ-92		1,9	1,7	1,8	2,3	2,0	1,6	7,4	2,2
Топливо дизельное	1,7	1,5	1,3	1,3	1,3	1,4	1,2	2,3	1,4
Мазут топочный	1,4	1,1	1,8	2,3	1,4	2,0	1,5	2,0	1,5
Электроэнергия собственного производства <sup>1)</sup>	...	5,8	7,6	5,5	2,8	2,8	2,3 <sup>2)</sup>	2,6	2,6
Теплоэнергия	...	1,0	1,5	1,6	1,4	1,5	1,2	1,2	1,3

<sup>1)</sup> До 2007 г. - электроэнергия, произведенная электростанцией федерального значения.<sup>2)</sup> Без учета стоимости мощности в цене приобретения электроэнергии.

## Индексы цен производителей сельскохозяйственной продукции

(декабрь к декабрю предыдущего года; в процентах; 1995 г. - в разах)

	1995 <sup>1)</sup>	2000	2003	2004	2005	2006	2007	2008	2009
<b>Продукция сельского хозяйства</b>	<b>3,4</b>	<b>121,1</b>	<b>110,1</b>	<b>118,0</b>	<b>109,1</b>	<b>108,1</b>	<b>113,5</b>	<b>111,7</b>	<b>120,0</b>
<b>Продукция растениеводства</b>	<b>1,6</b>	<b>123,9</b>	<b>113,8</b>	<b>118,1</b>	<b>98,6</b>	<b>114,4</b>	<b>135,7</b>	<b>95,7</b>	<b>91,1</b>
Картофель	2,5	91,7	121,1	108,3	84,3	119,3	168,9	109,5	98,7
Овощи - всего	1,3	131,5	112,2	119,7	100,6	113,8	133,5	94,5	90,8
Помидоры	1,8	111,1	117,3	143,6	100,8	119,3	146,6	103,5	79,6
Огурцы	1,9	171,9	115,0	96,6	99,9	111,1	127,1	90,6	96,6
Капуста	1,3	78,2	62,7	158,8	114,3	91,6	132,3	46,2	170,8
Морковь	1,8	101,7	71,7	191,3	81,5	104,5	136,0	81,2	114,5
Свекла столовая	1,4	93,1	91,0	105,4	103,1	107,1	129,4	78,6	118,7
<b>Продукция животноводства</b>	<b>3,8</b>	<b>120,5</b>	<b>109,7</b>	<b>118,0</b>	<b>110,2</b>	<b>107,4</b>	<b>111,2</b>	<b>113,7</b>	<b>121,9</b>
Скот и птица (в живом весе)	3,4	128,8	110,9	111,2	116,4	106,1	101,3	110,3	136,0
Крупный рогатый скот	3,6	120,5	109,1	117,7	113,0	117,5	124,5	113,6	112,1
Свиньи	3,5	121,5	104,2	128,6	101,9	117,2	107,6	107,2	117,9
Птица	3,6	133,9	112,1	108,0	118,4	103,8	99,1	110,3	138,7
Молоко	4,9	102,4	108,4	123,1	119,8	107,7	128,0	121,5	96,3
Яйца	3,0	129,8	107,9	132,4	86,7	111,2	133,9	116,4	93,0

<sup>1)</sup> В процентах к предыдущему году.

## Средние цены производителей сельскохозяйственной продукции <sup>1)</sup>

(в среднем за год; тысяч рублей за тонну)

	1995	2000	2003	2004	2005	2006	2007	2008	2009
Картофель	968	3,1	4,9	5,7	5,1	5,1	6,9	11,9	11,5
Овощи - всего	1880	11,2	15,7	17,6	26,5	36,5	35,3	42,1	52,2
Помидоры	5009	17,6	25,3	29,4	37,7	40,1	42,4	56,9	71,1
Огурцы	4035	13,4	24,3	22,0	27,1	36,6	33,1	44,0	55,9
Капуста	1052	2,9	4,2	4,6	6,1	5,6	8,0	6,9	9,0
Морковь	1225	4,8	6,2	7,6	7,3	7,4	10,6	10,4	10,0
Свекла столовая	1361	4,9	6,7	6,8	5,9	5,8	9,6	14,0	11,8
Скот и птица (в живом весе)	3754	24,3	36,8	38,4	39,2	44,8	46,7	53,4	64,7
Крупный рогатый скот	3109	14,3	25,4	29,8	32,0	37,9	44,2	54,5	60,8
Свиньи	5486	26,5	50,2	56,9	54,8	53,9	49,6	56,8	65,8
Птица	4883	27,1	54,5 <sup>2)</sup>	37,4	39,4	47,4	47,4	50,0	67,9
Молоко	1317	4,2	5,2	6,2	7,3	8,5	9,5	12,2	12,6
Яйца, за 1000 шт	311	1,0	1,7	2,0	2,2	2,2	2,0	2,7	2,7

<sup>1)</sup> С 2000 г. - в масштабе цен, действующем с 1 января 1998 года.<sup>2)</sup> В убойном весе.

**Индексы цен производителей по виду деятельности «Лесозаготовки»**

(декабрь к декабрю предыдущего года; в процентах)

	2000	2003	2004	2005	2006	2007	2008	2009
<b>Индексы цен производителей по виду деятельности «Лесозаготовки»</b>	<b>113,8</b>	<b>122,0</b>	<b>114,0</b>	<b>99,4</b>	<b>103,2</b>	<b>120,7</b>	<b>105,5</b>	<b>99,2</b>
Лесоматериалы круглые для выработки пиломатериалов	114,4	124,6	114,7	107,8	102,4	136,3	101,3	104,6
Лесоматериалы для выработки целлюлозы и древесной массы	...	120,5	113,7	93,3	103,2	112,2	107,3	97,9
Древесина дровяная для технологических нужд	116,6	162,3	101,0	105,4	100,0	116,1	83,9	98,1
Дрова для отопления	94,1	114,6	114,2	104,3	110,1	111,1	114,2	95,5

**Индексы цен строительной продукции**

(декабрь к декабрю предыдущего года; в процентах)

	1995	2000	2003	2004	2005	2006	2007	2008	2009
<b>Сводный индекс цен строительной продукции</b>	<b>...</b>	<b>126,4</b>	<b>111,1</b>	<b>116,0</b>	<b>105,3</b>	<b>110,2</b>	<b>117,8</b>	<b>115,4</b>	<b>99,8</b>
из него:									
индекс цен производителей в строительстве (строительно-монтажные работы)	248,0	133,1	111,2	118,7	105,8	111,7	121,4	115,9	94,4
из них:									
на строительные материалы, детали и конструкции	...	...	107,5	114,1	111,3	109,2	124,8	127,6	94,9
индекс цен на машины и оборудование, используемые в строительстве	298,1	114,8	106,2	105,2	106,1	108,8	111,5	112,1	106,7
индекс цен на прочие капитальные работы и затраты	246,4	126,0	119,2	127,8	103,2	109,3	119,9	118,3	98,9

**Средние цены на основные виды материалов, приобретенных строительными организациями <sup>1)</sup>**(на конец года <sup>2)</sup>; рублей; 1995 г. - тысяч рублей)

	1995	2000	2003	2004	2005	2006	2007	2008	2009
Бетон, готовый для заливки, за м <sup>3</sup>	444	1234	1742	1903	2571	2038	3610	4473	4820
Растворы строительные, за м <sup>3</sup>	357	1116	1741	1840	2043	3127	3288	4264	4808
Кирпич керамический, за тыс усл шт	960	2290	4528	5966	6661	4721	10403	6837	14512
Кирпич силикатный, за тыс усл шт	1230	2036	4874	6048	6295	6784	8500	9500	11583
Прокат сортовой, за т	2322	13316	13476	23082	22235	25823	31648	40875	28806
Пиломатериалы, за м <sup>3</sup>	700	1743	1997	2472	2985	2659	4012	5625	5625
Рубероид, за м <sup>2</sup>	3,5	12,8	12,6	12,4	13,8	-	15,5	18,4	23
Линолеум, за м <sup>2</sup>	36	167	232	186	468	711	656	612	699
Стекло листовое литое, за м <sup>2</sup>	20	49	100	158	150	166	170	250	250
Цемент, за т	281	1057	1470	1980	2306	2732	4285	3781	2678
Краски, за т	21681	45124	34531	54164	50002	51050	49437	74564	100454

<sup>1)</sup> С 2000 г. - в масштабе цен, действующем с 1 января 1998 года.<sup>2)</sup> На дату последнего приобретения.**Индексы тарифов на грузовые перевозки основными видами транспорта**

(декабрь к декабрю предыдущего года; в процентах; 1995 г. - в разгах)

	1995	2000	2003	2004	2005	2006	2007	2008	2009
<b>Грузовой транспорт (без железнодорожного)</b>	<b>3,4</b>	<b>135,9</b>	<b>112,6</b>	<b>101,8</b>	<b>178,9</b>	<b>92,8</b>	<b>105,7</b>	<b>162,0</b>	<b>86,8</b>
из него:									
трубопроводный	3,5	135,4	112,6	101,6	180,0	92,0	105,3	163,0	86,3
автомобильный	2,8	144,6	110,1	112,2	101,3	115,9	125,5	113,9	99,9
воздушный	2,8	125,5	108,3	119,5	106,1	121,3	111,1	122,8	136,7
внутренний водный	2,2	179,2	118,4	116,7	139,7	96,0	125,3	124,1	108,6
Железнодорожный <sup>1)</sup>	2,5	160,3	132,3	113,7	108,7	106,1	109,1	124,1	110,8

<sup>1)</sup> По данным Ярославльстата в целом по Управлению Северной железной дороги.

**Индексы тарифов на услуги связи для юридических лиц**

(декабрь к декабрю предыдущего года; в процентах)

	2000	2003	2004	2005	2006	2007	2008	2009
<b>Услуги связи - всего</b>	<b>107,0</b>	<b>104,5</b>	<b>109,5</b>	<b>101,9</b>	<b>99,0</b>	<b>98,9</b>	<b>103,1</b>	<b>102,5</b>
из них:								
почтовой связи	115,2	124,8	110,9	79,4	107,5	101,7	115,3	114,9
городской телефонной связи	103,3	112,0	125,3	112,5	100,0	58,3	100,0	104,0
междугородной телефонной связи	110,2	100,0	100,0	97,6	100,0	100,0	95,9	100,0
документальной электросвязи	100,8	100,0	107,2	100,0	100,8	102,2	124,7	103,0
проводного вещания	100,0	125,0	133,3	140,0	153,6	162,8	128,6	116,7
беспроводной связи	...	100,0	100,0	102,5	92,2	100,0	100,0	100,0

**МЕТОДОЛОГИЧЕСКИЕ ПОЯСНЕНИЯ**

В Росстате разработана **система индексов цен**, в которую входят:

*в потребительском секторе*

индекс потребительских цен (тарифов) на товары и платные услуги населению;  
индекс цен на первичном и вторичном рынках жилья;

*в производственном секторе*

индекс цен производителей промышленных товаров;  
индекс цен на приобретенные промышленными организациями основные виды топливно-энергетических ресурсов;

индекс цен производителей сельскохозяйственной продукции;

индекс цен строительной продукции;

индекс тарифов на грузовые перевозки;

индекс тарифов на услуги связи для юридических лиц.

**Индекс потребительских цен (ИПЦ)** измеряет отношение стоимости фиксированного набора товаров и услуг в ценах текущего периода к его стоимости в ценах базисного периода и характеризует изменение во времени общего уровня цен на товары и услуги, приобретаемые населением для непроизводственного потребления. ИПЦ является важнейшим показателем, характеризующим уровень инфляции, и используется для целей государственной политики, анализа и прогноза ценовых процессов в экономике, пересмотра минимальных социальных гарантий, решения правовых споров, а также при пересчете ряда показателей системы национальных счетов из текущих цен в постоянные цены.

Расчет ИПЦ производится путем объединения двух информационных потоков:

- данных об изменении цен, полученных методом регистрации цен и тарифов на потребительском рынке;

- данных о структуре фактических потребительских расходов населения за предыдущий год.

Наблюдение осуществляется в организациях торговли и сферы услуг, а также на вещевых, смешанных и продовольственных рынках, как в стационарных торговых заведениях, так и при передвижной торговле (палатках, киосках и т.д.). В Республике Коми наблюдение осуществляется в более чем 800 организациях торговли и сферы услуг в городах Сыктывкар, Воркута и Ухта.

Потребительский набор, на основании которого рассчитывается ИПЦ, представляет собой единую для всех регионов Российской Федерации выборку групп товаров и услуг, наиболее часто потребляемых населением. В набор товаров и услуг, разработанный для наблюдения за ценами, включено около 500 позиций товаров и услуг массового потребительского спроса. Отбор позиций произведен с учетом их значимости для потребления населения, представительности с точки зрения отражения динамики цен на однородные товары, устойчивого наличия их в продаже.

Исходной информацией для расчета ИПЦ являются данные регистрации цен на конкретные товары и услуги. На их основе определяются средние сопоставимые цены отчетного и предыдущего периодов. Сопоставимой считается цена, зарегистрированная в одной и той же организации торговли (сферы услуг) на один и тот же аналогичный по качеству товар (услугу).

**Средние цены на товары (услуги) - представители** складываются под влиянием многообразных ассортиментных, а также территориальных сдвигов, сезонных колебаний и др. Уровень средних цен по Республике Коми рассчитывается как средняя величина из уровней цен по городам, участвующим в наблюдении, взвешенных на удельный вес численности населения этих городов в общей численности населения республики.

**Стоимость минимального набора продуктов питания** определена на основе набора продуктов питания для мужчины трудоспособного возраста (приведен в Методических рекомендациях по определению потребительской корзины для основных социально-демографических групп населения в целом по Российской Федерации и в субъектах РФ, утвержденных постановлением Правительства РФ от 17 февраля 1999 г. №192). Данные о стоимости набора приведены в расчете за месяц.

Указанный показатель отражает межрегиональную дифференциацию уровней потребительских цен и не является составляющим элементом величины прожиточного минимума, что объясняется различием методологических подходов при их формировании. При расчете стоимости минимального набора продуктов питания используются единые (установленные в целом по Российской Федерации) минимальные объемы

мы потребления, в то время как при расчете величины прожиточного минимума - объемы, сформированные на основе зонирования субъектов Российской Федерации в зависимости от факторов, влияющих на особенности потребления продуктов питания.

Наблюдение за изменением стоимости минимального набора продуктов питания проводится в городах Сыктывкар, Воркута и Ухта.

**Индексы цен на первичном и вторичном рынках жилья** рассчитываются на основе зарегистрированных цен соответственно на вновь построенные квартиры и на квартиры функционирующего приватизированного жилого фонда, если они являются объектами совершения рыночных сделок.

При регистрации цен на квартиры учитываются их количественные и качественные характеристики, а также район расположения в городе. Наблюдение ведется по выборочному кругу организаций, осуществляющих операции с недвижимостью.

Средняя цена одного квадратного метра общей площади квартир в целом по Республике Коми рассчитывается на основании цен одного квадратного метра общей площади квартир, сложившихся в наблюдаемых городах, взвешенных на численность городского населения этих городов. В расчет средней цены одного квадратного метра на первичном рынке включаются квартиры с разной степенью готовности: как с отделкой, так и без отделки (или с частичной отделкой).

**Индекс цен производителей промышленных товаров** рассчитывается на основании регистрации цен на товары-представители в базовых организациях. Цены производителей представляют собой фактически сложившиеся на момент регистрации цены указанных организаций на произведенную продукцию, предназначенную для реализации на внутреннем рынке (без косвенных товарных налогов - налога на добавленную стоимость, акциза и т.п.).

Расчитанные по товарам-представителям индексы цен производителей последовательно агрегируются в индексы цен соответствующих видов, групп, классов, разделов экономической деятельности. В качестве весов используются данные об объеме производства в стоимостном выражении базисного периода.

**Индекс цен производителей сельскохозяйственной продукции** исчисляется на основании регистрации в отобранных для наблюдения сельскохозяйственных организациях цен на основные виды продуктов-представителей, реализуемых заготовительным, перерабатывающим организациям, на рынке, через собственную торговую сеть, населению непосредственно с транспортных средств, на ярмарках, биржах, аукционах, организациям, коммерческим структурам и т.п. Цены реализации сельскохозяйственной продукции приводятся с учетом надбавок и скидок за качество реализованной продукции без расходов на транспортировку, экспедирование, погрузку и разгрузку продукции, а также без налога на добавленную стоимость, дотаций.

**Сводный индекс цен строительной продукции** отражает изменение инвестиций в строительство объектов различных видов деятельности и рассчитывается как агрегированный показатель из индексов цен производителей в строительстве (строительно-монтажные работы), на машины и оборудование, используемые в строительстве, и прочие капитальные работы и затраты, взвешенных по доле этих элементов в общем объеме инвестиций в основной капитал.

Расчет индекса цен производителей в строительстве (строительно-монтажные работы) проводится на основе данных формы отчетности о ценах на материалы, детали и конструкции, приобретенные в базовых подрядных организациях на территории Республики Коми, а также на базе технологических моделей, разработанных по видам экономической деятельности с учетом территориальных особенностей строительства.

Индекс цен на машины и оборудование, используемые в строительстве, исчисляется по данным об изменении цен производителей этого оборудования, а также транспортных, снабженческо-сбытовых расходов и ставки налога на добавленную стоимость.

Индекс цен на прочие капитальные работы и затраты определяется из индексов цен на основные составляющие этих работ (проектно-изыскательские работы, работы по эксплуатационному и глубокому разведочному бурению и другие затраты).

Средние цены на материалы, детали и конструкции, приобретаемые строительными организациями, включают, помимо цены производства, транспортные, снабженческо-сбытовые расходы, налог на добавленную стоимость и другие налоги.

**Индекс тарифов на грузовые перевозки** характеризует изменение фактически действующих тарифов на грузовые перевозки за отчетный период без учета изменения за этот период структуры перевезенных грузов по разнообразным признакам: по виду и размеру отправки груза, скорости доставки, расстоянию перевозки, территории перевозки, типу подвижного состава, степени использования его грузоподъемности и по другим признакам. Сводный индекс тарифов на грузовые перевозки рассчитывается из индексов тарифов на перевозку грузов отдельными видами транспорта (трубопроводным, внутренним водным, автомобильным, воздушным). По каждому виду транспорта регистрируются тарифы на услуги-представители. За услугу-представитель принимается перевозка одной тонны массового груза определенным видом транспорта на фиксированное расстояние. Обследование тарифов осуществляется в выборочной совокупности транспортных организаций. В качестве весов используются доходы данного вида транспорта от перевозок грузов за базисный период.

**Индекс тарифов на услуги связи для юридических лиц** характеризует общее изменение тарифов на услуги связи для различных категорий пользователей (бюджетных и коммерческих организаций). При расчете сводных индексов тарифов в качестве весов используются данные о доходах от услуг связи за предыдущий год.

**ВНЕШНЯЯ ТОРГОВЛЯ**

**24**

ВНЕШНЯЯ ТОРГОВЛЯ

Экспорт и импорт товаров ..... 447	Объем экспорта основных товаров в страны дальнего зарубежья ..... 449
Товарная структура экспорта ..... 447	Внешняя торговля со странами СНГ ..... 450
Объем экспорта основных товаров ..... 447	Объем экспорта основных товаров в страны СНГ ..... 450
Товарная структура импорта ..... 448	Экспорт и импорт услуг ..... 450
Объем импорта основных товаров ..... 448	Динамика средних экспортных цен в республике ..... 450
Товарная структура экспорта и импорта со странами дальнего зарубежья и странами СНГ в 2009 г. .... 448	Структура экспорта и импорта услуг ..... 451
Внешняя торговля со странами дальнего зарубежья ..... 449	Методологические пояснения ..... 451

Раздел представляет статистические данные об объемах экспортных и импортных поставок товаров, осуществляемых организациями Республики Коми, в том числе по видам и странам, экспорте и импорте услуг.

### Экспорт и импорт товаров <sup>1)</sup>

(в фактически действовавших ценах; миллионов долларов США)

	1995	2000	2003	2004	2005	2006	2007	2008	2009
<b>Экспорт - всего</b>	<b>609,1</b>	<b>1145,1</b>	<b>1310,4</b>	<b>720,4</b> <sup>2)</sup>	<b>866,5</b>	<b>1015,4</b>	<b>1162,6</b>	<b>1297,8</b>	<b>1159,1</b>
в процентах к предыдущему периоду	147,1	175,1	110,2	92,3 <sup>3)</sup>	120,3	117,2	114,5	111,6	89,3
в том числе:									
со странами дальнего зарубежья	549,5	1102,8	1207,4	545,0	642,1	830,0	846,2	966,0	651,3
со странами СНГ	59,6	42,3	103,0	175,4	224,4	185,4	316,4	331,8	507,7
<b>Импорт - всего</b>	<b>255,2</b>	<b>159,1</b>	<b>188,2</b>	<b>144,3</b>	<b>235,9</b>	<b>188,3</b>	<b>237,4</b>	<b>391,1</b>	<b>359,4</b>
в процентах к предыдущему периоду	79,1	135,4	180,3	76,7	163,5	79,8	126,1	164,7	91,9
в том числе:									
со странами дальнего зарубежья	190,3	129,2	171,9	114,2	208,8	167,6	220,5	368,3	343,4
со странами СНГ	64,9	29,9	16,3	30,1	27,1	20,7	16,9	22,7	16,0

<sup>1)</sup> Здесь и далее начиная с 2000 г. - по данным Федеральной таможенной службы Российской Федерации; с учетом внешней торговли с Республикой Беларусь.

<sup>2)</sup> С 2004 г. без учета экспорта нефти, добытой ООО "Лукойл-Коми".

<sup>3)</sup> В сопоставимых условиях.

### Товарная структура экспорта

(в фактически действовавших ценах)

	2005		2006		2007		2008		2009	
	млн долларов США	в процентах к итогу	млн долларов США	в процентах к итогу	млн долларов США	в процентах к итогу	млн долларов США	в процентах к итогу	млн долларов США	в процентах к итогу
<b>Экспорт - всего</b>	<b>866,5</b>	<b>100</b>	<b>1015,4</b>	<b>100</b>	<b>1162,6</b>	<b>100</b>	<b>1297,8</b>	<b>100</b>	<b>1159,1</b>	<b>100</b>
в том числе:										
продовольственные товары и сельскохозяйственное сырье	2,1	0,2	2,8	0,3	0,2	0,0	2,7	0,2	0,4	0,0
минеральные продукты	446,6	51,5	588,1	57,9	642,5	55,3	768,0	59,2	734,9	63,4
продукция химической промышленности, каучук	11,7	1,4	15,2	1,5	17,2	1,5	20,0	1,5	11,8	1,0
древесина и целлюлозно-бумажные изделия	390,6	45,1	396,5	39,0	487,3	41,9	483,1	37,2	391,3	33,8
текстиль, текстильные изделия и обувь	5,9	0,7	10,6	1,0	13,3	1,1	15,9	1,2	16,3	1,4
металлы и изделия из них	2,4	0,3	0,0	0,0	0,1	0,0	1,1	0,1	0,9	0,1
машины, оборудование и транспортные средства	2,1	0,2	1,1	0,1	1,8	0,2	7,0	0,5	3,2	0,3
прочие товары	5,1	0,6	1,1	0,1	0,2	0,0	0,0	0,0	0,2	0,0

### Объем экспорта основных товаров

	Количество						Миллионов долларов США					
	2000	2005	2006	2007	2008	2009	2000	2005	2006	2007	2008	2009
<b>Экспорт - всего</b>							<b>1145,1</b>	<b>866,5</b>	<b>1015,4</b>	<b>1162,6</b>	<b>1297,8</b>	<b>1159,1</b>
в том числе:												
каменный уголь, тыс т	264,1	590,6	1016,7	1443,9	530,5	458,5	8,0	55,2	64,0	105,2	58,4	28,3
нефть сырая, тыс т	5064,2	974,5	948,4	907,4	873,6	1782,4	882,6	315,7	410,8	436,2	565,0	638,1
нефтепродукты, тыс т	487,9	0,1	62,8	62,9	65,5	91,0	65,9	0,0	20,6	25,0	44,2	31,6
сжиженный газ, тыс т	66,5	181,3	183,4	148,0	150,3	134,0	16,3	75,7	83,8	75,9	97,8	36,9
техуглерод, тыс т	7,3	21,6	23,9	24,3	22,2	17,4	2,3	11,4	14,9	16,8	19,6	11,6
лесоматериалы необработанные, тыс м <sup>3</sup>	60,2	6,6	1,2	24,8	13,4	9,0	2,3	0,4	0,1	2,1	1,2	0,5
лесоматериалы обработанные, тыс м <sup>3</sup>	267,6	523,7	590,0	688,4	564,8	542,3	24,8	69,8	87,4	133,9	110,2	85,9
древесностружечные плиты, тыс м <sup>3</sup>	1,0	18,3	26,8	42,7	35,1	41,6	0,1	2,8	4,1	8,4	7,9	9,2
древесноволокнистые плиты, млн м <sup>2</sup>	1,8	9,2	11,3	5,9	5,2	4,4	0,5	7,1	9,1	7,4	9,3	4,1
фанера клееная, тыс м <sup>3</sup>	138,7	240,9	235,8	223,2	184,6	177,2	27,1	76,4	73,9	92,8	92,8	59,6
бумага и картон, изделия из них, тыс т	265,2	412,6	370,4	360,3	352,6	372,5	99,2	231,0	221,5	241,7	260,5	224,9
текстильные материалы, тыс т	0,1	2,6	4,6	5,7	6,5	9,1	0,1	4,6	8,7	11,5	14,0	14,9
прочие товары							15,9	16,4	16,5	5,7	16,9	13,5



**Товарная структура импорта**

(в фактически действовавших ценах)

	2005		2006		2007		2008		2009	
	млн долларов США	в процентах к итогу	млн долларов США	в процентах к итогу	млн долларов США	в процентах к итогу	млн долларов США	в процентах к итогу	млн долларов США	в процентах к итогу
<b>Импорт - всего</b>	<b>235,9</b>	<b>100</b>	<b>188,3</b>	<b>100</b>	<b>237,4</b>	<b>100</b>	<b>391,1</b>	<b>100</b>	<b>359,4</b>	<b>100</b>
в том числе:										
продовольственные товары и сельскохозяйственное сырье	0,1	0,0	0,1	0,1	0,3	0,1	1,0	0,3	0,1	0,0
минеральные продукты	2,2	0,9	1,9	1,0	1,8	0,7	1,4	0,4	0,6	0,2
продукция химической промышленности, каучук	26,5	11,2	26,2	13,9	38,6	16,3	54,7	13,9	55,1	15,3
древесина и целлюлозно-бумажные изделия	16,0	6,8	20,2	10,7	31,0	13,1	28,6	7,3	13,3	3,7
текстиль, текстильные изделия и обувь	16,4	7,0	15,0	8,0	13,7	5,8	11,8	3,0	8,0	2,2
металлы и изделия из них	7,0	3,0	7,5	4,0	30,4	12,8	21,0	5,4	28,3	7,9
машины, оборудование и транспортные средства	163,8	69,4	115,0	61,0	119,1	50,2	264,7	67,7	250,4	69,7
прочие товары	3,9	1,7	2,4	1,3	2,5	1,0	7,9	2,0	3,6	1,0

**Объем импорта основных товаров**

(в фактически действовавших ценах)

	2000	2005	2006	2007	2008	2009
<b>Всего, млн долларов США</b>	<b>159,1</b>	<b>235,9</b>	<b>188,3</b>	<b>237,4</b>	<b>391,1</b>	<b>359,4</b>
в том числе:						
продовольственные товары и сельскохозяйственное сырье	4,3	0,1	0,1	0,3	1,0	0,1
минеральные продукты	2,6	2,2	1,9	1,8	2,0	0,0
мыло, моющие и чистящие средства	1,5	5,3	3,8	5,5	6,4	4,3
белковые вещества, клеи, ферменты	5,2	6,5	3,4	3,4	3,7	3,0
продукты неорганической химии	1,3	4,0	3,2	3,7	8,1	10,6
экстракты дубильные и красильные, лаки	3,1	1,4	0,6	0,8	1,6	3,2
прочие химические продукты	4,7	4,3	3,5	10,3	5,7	4,3
пластмассы и изделия из них	4,8	7,3	10,5	14,1	25,0	28,4
бумага и картон, изделия из них	0,9	9,1	7,8	30,7	28,5	13,1
одежда и принадлежности к одежде текстильные	0,2	0,1	0,1	0,0	0,1	0,1
химические нити и волокна	9,5	8,6	4,7	5,7	3,2	3,7
текстильные материалы	5,9	7,5	7,8	7,5	7,8	3,9
каучук, резина и изделия из них	1,3	0,4	0,4	0,5	3,3	1,0
изделия из черных металлов	12,3	7,4	3,9	28,0	18,6	26,7
оборудование и механические приспособления	64,9	146,8	91,7	86,8	211,7	203,7
электрические машины и оборудование	6,5	2,8	9,7	13,1	28,2	35,5
транспортные средства	9,3	10,1	7,9	17,4	18,6	0,9
приборы и медицинское оборудование	8,0	1,6	1,7	1,8	5,7	4,8

**Товарная структура экспорта и импорта со странами дальнего зарубежья и странами СНГ в 2009 г.**

(в фактически действовавших ценах)

	Экспорт				Импорт			
	страны дальнего зарубежья		страны СНГ		страны дальнего зарубежья		страны СНГ	
	млн долларов США	в процентах к итогу	млн долларов США	в процентах к итогу	млн долларов США	в процентах к итогу	млн долларов США	в процентах к итогу
<b>Всего</b>	<b>651,3</b>	<b>100</b>	<b>507,7</b>	<b>100</b>	<b>343,4</b>	<b>100</b>	<b>16,0</b>	<b>100</b>
в том числе:								
продовольственные товары и сельскохозяйственное сырье	0,4	0,1	0,1	0,0	0,0	0,0	0,1	0,6
минеральные продукты	381,4	58,5	353,5	69,6	0,5	0,1	0,0	0,0
продукция химической промышленности	11,6	1,8	0,2	0,0	49,8	14,5	5,3	33,1
древесина и целлюлозно-бумажные изделия	255,2	39,2	136,1	26,8	13,3	3,9	0,0	0,0
текстиль, текстильные изделия и обувь	0,2	0,0	16,1	3,2	4,1	1,2	3,9	24,4
металлы и изделия из них	-	-	0,9	0,2	27,8	8,1	0,6	3,8
машины, оборудование и транспортные средства	2,5	0,4	0,7	0,1	244,8	71,3	5,6	35,0
прочие товары	0,0	0,0	0,1	0,0	3,1	0,9	0,5	3,1

**Внешняя торговля со странами дальнего зарубежья**

(в фактически действовавших ценах; миллионов долларов США)

	Экспорт						Импорт					
	2000	2005	2006	2007	2008	2009	2000	2005	2006	2007	2008	2009
<b>Всего</b>	<b>1102,8</b>	<b>642,1</b>	<b>830,0</b>	<b>846,2</b>	<b>966,0</b>	<b>651,3</b>	<b>129,2</b>	<b>208,8</b>	<b>167,6</b>	<b>220,5</b>	<b>368,3</b>	<b>343,4</b>
в том числе												
по странам:												
Австрия	0,5	2,8	1,5	6,6	8,1	5,0	3,7	6,2	9,7	14,0	36,2	12,9
Болгария	0,4	0,3	1,6	5,0	0,3	0,9	0,1	0,1	0,0	-	0,0	-
Бельгия	8,6	5,5	4,4	6,1	2,8	2,8	1,1	1,5	1,3	0,8	2,5	2,0
Великобритания	6,0	20,8	66,3	33,6	26,6	23,2	4,3	5,1	3,7	8,0	6,7	4,0
Венгрия	19,0	4,3	6,4	8,6	8,4	5,2	0,9	0,1	0,0	7,3	2,8	7,9
Виргинские острова	114,3	-	-	-	-	-	-	-	-	-	-	-
Германия	55,8	46,6	52,4	73,2	56,3	25,1	13,0	26,6	30,4	47,0	63,6	48,6
Дания	31,6	2,9	4,3	4,8	2,0	3,6	0,1	0,2	3,2	3,3	0,3	0,3
Египет	13,0	9,2	12,5	22,9	19,1	17,9	-	-	-	-	0,0	0,8
Индия	2,9	10,8	5,5	2,7	9,4	2,8	-	0,0	0,4	0,0	0,0	0,1
Иран	12,7	27,0	33,3	29,9	32,0	38,7	0,0	-	-	-	0,0	-
Испания	1,7	3,8	0,9	36,5	29,0	27,9	0,5	0,5	0,9	0,7	2,4	2,9
Италия	15,6	40,0	47,4	42,3	45,5	28,6	3,6	1,5	15,4	6,0	17,7	17,5
Китай	8,6	10,7	3,9	2,0	2,1	2,5	0,1	2,6	3,2	5,5	13,5	20,2
Латвия	20,7	40,8	45,7	75,6	44,9	23,4	-	0,0	0,0	-	0,2	0,1
Литва	8,7	7,4	5,7	29,3	5,5	1,4	2,5	0,1	0,0	-	0,2	0,2
Нидерланды	64,9	51,4	136,4	155,0	262,4	121,8	1,6	2,4	4,6	0,4	1,0	0,3
Польша	138,0	57,7	65,4	62,5	64,9	90,2	0,5	0,7	20,5	10,9	24,0	1,4
Румыния	5,3	0,9	1,0	2,3	0,3	0,7	0,0	-	-	-	-	0,4
Словакия	2,1	1,6	0,9	1,2	4,0	20,6	0,0	2,4	0,6	7,0	6,3	14,3
США	2,2	14,5	12,0	12,7	14,0	18,8	50,8	4,4	1,6	7,1	7,5	12,2
Турция	8,4	6,8	11,1	18,0	13,3	13,3	0,2	0,1	0,0	1,8	0,5	0,3
Финляндия	40,0	94,2	132,3	131,3	217,0	60,0	17,8	26,9	26,2	30,3	112,1	108,0
Франция	0,7	3,9	32,0	1,6	1,7	2,5	4,4	0,6	1,4	7,0	9,6	6,8
Чехия	46,6	0,6	0,1	0,1	0,2	28,1	1,1	7,8	11,6	3,0	13,1	20,9
Швеция	1,0	37,2	43,3	1,7	21,9	23,0	12,6	105,9	10,6	30,0	16,6	14,6
Швейцария	6,4	67,0	36,4	0,3	0,0	0,1	2,3	1,1	1,8	0,9	2,4	2,2
Эстония	2,6	3,6	6,8	7,9	0,2	0,3	-	0,1	0,7	0,2	2,1	4,3

**Объем экспорта основных товаров в страны дальнего зарубежья**

	Количество						Миллионов долларов США						
	2000	2005	2006	2007	2008	2009	2000	2005	2006	2007	2008	2009	
<b>Экспорт - всего</b>							<b>1102,8</b>	<b>642,1</b>	<b>830,0</b>	<b>846,2</b>	<b>966,0</b>	<b>651,3</b>	
в том числе:													
каменный уголь, тыс т		69,9	38,0	675,7	502,4	-	338,4	3,0	1,4	35,6	25,2	-	23,7
нефть сырая, тыс т		4890,8	800,1	891,1	729,9	696,6	696,8	860,8	272,0	394,9	368,7	485,0	289,2
нефтепродукты, тыс т		487,9	-	62,8	62,9	50,5	91,0	65,9	-	20,6	25,0	28,3	31,6
сжиженный газ, тыс т		66,5	181,3	183,4	148,0	150,3	134,0	16,3	75,7	83,8	75,9	97,8	36,9
техуглерод, тыс т		6,9	21,2	22,5	24,1	22,0	17,4	2,1	10,8	14,1	16,7	19,5	11,6
лесоматериалы необработанные, тыс м <sup>3</sup>		60,2	6,3	1,2	22,6	13,3	8,7	2,3	0,4	0,1	2,0	1,2	0,4
лесоматериалы обработанные, тыс м <sup>3</sup>		260,9	503,3	554,5	634,3	495,8	443,1	24,4	67,3	82,6	124,9	98,2	72,8
древесноволокнистые плиты, млн м <sup>2</sup>		1,1	0,6	0,6	1,2	0,0	0,0	0,3	0,4	0,4	1,1	0,0	0,0
фанера клееная, тыс м <sup>3</sup>		138,3	231,0	226,1	215,3	178,9	169,7	27,0	72,1	69,0	87,6	89,4	57,2
бумага и картон, изделия из них, тыс т		248,7	284,8	232,8	221,7	217,5	241,6	88,4	139,3	116,3	116,8	132,3	124,6
текстильные материалы, тыс т		-	-	-	-	-	0,1	-	-	-	-	-	0,1
прочие товары								12,3	2,7	12,6	2,3	14,3	3,2

### Внешняя торговля со странами СНГ

(в фактически действовавших ценах; миллионов долларов США)

	Экспорт						Импорт					
	2000	2005	2006	2007	2008	2009	2000	2005	2006	2007	2008	2009
<b>Всего</b>	<b>42,3</b>	<b>224,4</b>	<b>185,4</b>	<b>316,4</b>	<b>331,8</b>	<b>507,7</b>	<b>29,9</b>	<b>27,1</b>	<b>20,7</b>	<b>16,9</b>	<b>22,7</b>	<b>16,0</b>
в том числе по странам:												
Азербайджан	1,0	8,0	10,0	13,2	19,0	19,5	-	-	-	-	-	1,5
Армения	-	0,4	0,5	1,2	0,3	0,5	-	-	-	-	-	-
Беларусь	23,6	41,6	30,1	85,1	104,0	368,2	21,1	11,7	13,9	10,7	12,6	8,3
Грузия	0,1	1,7	1,6	1,6	1,3	0,0	-	-	-	-	-	-
Казахстан	3,9	26,5	32,2	46,0	45,5	48,9	0,3	0,1	0,2	0,0	0,3	1,0
Киргизия	0,9	2,5	3,3	3,9	4,6	3,9	-	-	-	-	-	-
Молдова	0,2	4,1	4,4	4,4	5,6	2,3	0,3	-	-	0,2	0,7	-
Таджикистан	-	0,3	0,3	0,3	0,9	0,7	0,0	-	-	0,0	-	-
Туркменистан	0,1	9,7	0,1	0,1	1,2	0,6	-	-	-	0,1	-	0,1
Узбекистан	3,0	8,1	14,2	17,9	20,5	16,3	0,1	0,6	0,8	1,0	1,3	0,3
Украина	9,5	121,5	88,7	142,7	128,9	46,8	8,1	12,3	5,8	4,9	7,8	4,8

### Объем экспорта основных товаров в страны СНГ

	Количество							Миллионов долларов США					
	2000	2005	2006	2007	2008	2009	2000	2005	2006	2007	2008	2009	
<b>Экспорт - всего</b>							<b>42,3</b>	<b>224,4</b>	<b>185,4</b>	<b>316,4</b>	<b>331,8</b>	<b>507,7</b>	
в том числе:													
каменный уголь, тыс т		194,2	552,6	341,0	941,5	530,5	120,1	5,0	53,8	28,4	80,0	58,4	4,6
нефть сырая, тыс т		173,4	174,4	57,3	177,5	177,0	1085,6	21,8	43,7	15,9	67,5	80,0	348,9
нефтепродукты, тыс т		-	0,1	-	-	15,0	-	-	0,0	-	-	15,9	-
техуглерод, тыс т		0,4	0,4	1,4	0,2	0,2	0,0	0,2	0,6	0,8	0,1	0,1	0,0
лесоматериалы необработанные, тыс м <sup>3</sup>		-	0,3	-	2,2	0,1	0,3	-	0,0	-	0,1	0,0	0,0
лесоматериалы обработанные, тыс м <sup>3</sup>		6,7	20,4	35,5	54,1	69,0	99,2	0,4	2,5	4,8	9,0	12,0	13,1
древесностружечные плиты, тыс м <sup>3</sup>		0,8	18,3	26,8	42,7	35,1	41,6	0,1	2,8	4,1	8,4	7,9	9,2
древесноволокнистые плиты, млн м <sup>2</sup>		0,7	8,6	10,7	4,7	5,2	4,3	0,2	6,7	8,7	6,3	9,3	4,1
фанера клееная, тыс м <sup>3</sup>		0,4	9,9	9,7	7,9	5,7	7,5	0,1	4,3	4,9	5,2	3,4	2,4
бумага и картон, изделия из них, тыс т		16,5	127,8	137,6	138,6	135,1	130,9	10,8	91,7	105,2	124,9	128,2	100,3
текстильные материалы, тыс т		0,1	2,6	4,6	5,7	6,5	9,0	0,1	4,6	8,7	11,5	14,0	14,8
прочие товары								3,6	13,7	3,9	3,4	2,6	10,3

### Динамика средних экспортных цен в республике

(долларов США за тонну, кубический метр)

	Страны дальнего зарубежья						Страны СНГ					
	2000	2005	2006	2007	2008	2009	2000	2005	2006	2007	2008	2009
Каменный уголь, т	42,9	36,8	52,7	50,2	-	70,1	25,7	97,4	83,3	85,0	110,1	38,3
Нефть сырая, т	176,0	340,0	443,2	505,1	696,2	415,0	125,7	250,6	277,5	380,3	452,0	321,4
Сжиженный газ, м <sup>3</sup>	245,1	417,5	456,9	512,8	650,7	275,4	-	-	-	-	-	-
Лесоматериалы необработанные, тыс м <sup>3</sup>	38,2	63,5	83,3	88,5	90,2	50,9	-	66,7	-	45,5	71,3	58,3
Лесоматериалы обработанные, тыс м <sup>3</sup>	93,5	133,7	149,0	196,9	198,5	164,2	59,7	122,5	135,2	166,4	173,9	132,2
Фанера клееная, т	195,2	312,1	305,2	406,9	499,7	336,9	250,0	434,3	505,2	658,2	596,5	319,6
Бумага газетная, т	275,3	407,8	431,0	471,3	573,6	417,6	462,5	482,7	569,1	666,7	693,5	544,5

### Экспорт и импорт услуг

(в фактически действовавших ценах; миллионов долларов США)

	2000	2003	2004	2005	2006	2007	2008	2009
<b>Экспорт - всего</b>	<b>0,2</b>	<b>1,1</b>	<b>0,6</b>	<b>-</b>	<b>0,0</b>	<b>0,0</b>	<b>0,0</b>	<b>к</b>
в процентах к предыдущему периоду	82,3	124,6	54,3	-	-	148,5	99,0	865
в том числе:								
со странами дальнего зарубежья	0,1	0,2	0,1	-	0,0	0,0	0,0	к
со странами СНГ	0,1	0,9	0,5	-	0,0	-	-	-
<b>Импорт - всего</b>	<b>11,3</b>	<b>40,0</b>	<b>33,1</b>	<b>24,4</b>	<b>32,8</b>	<b>40,0</b>	<b>45,4</b>	<b>53,8</b>
в процентах к предыдущему периоду	52,6	254	82,7	73,8	134,4	122,0	113,5	118,5
в том числе:								
со странами дальнего зарубежья	10,7	38,8	32,9	24,1	32,6	39,8	45,2	53,6
со странами СНГ	0,6	1,2	0,2	0,3	0,2	0,2	0,2	0,3

## Структура экспорта и импорта услуг

(в фактически действовавших ценах; миллионов долларов США)

	2004	2005	2006	2007	2008	2009
<b>Экспорт - всего</b>	<b>100</b>	-	<b>100</b>	<b>100</b>	<b>100</b>	<b>100</b>
в том числе услуги:						
транспортные	98,8	-	50,0	-	-	-
из них по видам транспорта:						
воздушный	98,8	-	-	-	-	-
автомобильный	-	-	50,0	-	-	-
прочие	1,2	-	50,0	100	100	100
<b>Импорт - всего</b>	<b>100</b>	<b>100</b>	<b>100</b>	<b>100</b>	<b>100</b>	<b>100</b>
в том числе услуги:						
транспортные	8,6	18,3	3,9	3,5	1,4	1,5
из них по видам транспорта:						
автомобильный	-	0,1	1,1	0,4	0,3	1,4
водный	6,7	16,6	2,1	1,5	0,5	-
воздушный	0,2	0,1	-	0,0	-	-
железнодорожный	0,2	1,0	0,7	1,5	0,6	0,1
трубопроводный	1,5	0,5	-	-	-	-
поездки	3,0	0,5	0,4	0,2	0,1	-
строительные	31,2	6,4	-	-	13,1	5,1
страховые	0,4	-	0,0	-	-	8,0
компьютерные и информационные	0,0	0,0	0,1	0,0	0,9	0,7
роялти и лицензионные платежи	14,5	23,8	25,2	21,2	18,3	8,7
прочие деловые	41,6	50,6	69,6	72,5	65,5	73,9
из них по видам:						
юридические	23,9	33,5	22,5	22,8	43,6	62,7
инженерные	1,2	1,9	33,1	3,9	9,7	7,6
прочие	16,5	15,1	14,0	45,9	12,2	3,6
прочие	0,7	0,4	0,8	2,6	0,7	2,1

## МЕТОДОЛОГИЧЕСКИЕ ПОЯСНЕНИЯ

**Внешняя торговля** - торговля между странами, состоящая из вывоза (экспорта) и ввоза (импорта) товаров и услуг.

**Экспорт** - вывоз товаров с таможенной территории Российской Федерации без обязательства об обратном ввозе. Экспорт включает вывоз из страны товаров отечественного производства, а также реэкспорт товаров. К товарам отечественного производства относятся также товары иностранного производства, ввезенные в страну и подвергшиеся существенной переработке, изменяющей основные качественные или технические характеристики товаров. К реэкспортным товарам относятся товары, ранее ввезенные на таможенную территорию Российской Федерации, а затем вывезенные с этой территории без уплаты или с возвратом уплаченных сумм ввозных таможенных пошлин, налогов и без применения к товарам запретов и ограничений экономического характера. Экспорт по республике приводится по данным Федеральной таможенной службы и поставок в Республику Беларусь.

**Импорт** - ввоз товаров на таможенную территорию Российской Федерации без обязательства об обратном вывозе. В импорт включаются ввезенные товары, предназначенные для потребления в экономике страны и товары, ввозимые на территорию государства в соответствии с режимом реимпорта. К реимпортным товарам относятся товары, ранее вывезенные с таможенной территории Российской Федерации, а затем ввезенные на ее территорию без уплаты таможенных пошлин, налогов и без применения к товарам запретов и ограничений экономического характера. Импорт приводится по данным Федеральной таможенной службы и поставок из Республики Беларусь.

Данные Федеральной таможенной службы основываются на фактически оформленных грузовых таможенных декларациях, заполняемых организациями, юридически зарегистрированными на территории Республики Коми. **Средние экспортные цены** представляют собой отношение общей стоимости экспортируемого товара к его количеству.

**Экспорт и импорт** с Республикой Беларусь приводятся по данным Белстата.

**Услугами** в области внешнеэкономической деятельности являются, поступающие на внешний рынок полезные результаты внешнеэкономической деятельности, удовлетворяющие определенные потребности, но не воплощенные в материально-вещественной форме.

**Внешняя торговля услугами** - оказание услуг (выполнение работ), включающее в себя производство, распределение, маркетинг, доставку услуг (работ), осуществляемое следующими способами: с территории Российской Федерации на территорию иностранного государства; с территории иностранного государства на территорию Российской Федерации;

на территории Российской Федерации иностранному заказчику услуг; на территории иностранного государства российскому заказчику услуг; российским исполнителем услуг, не имеющим коммерческого присутствия на территории иностранного государства, путем присутствия его или уполномоченных действовать от его имени на территории иностранного государства; иностранным исполнителем услуг, не имеющим коммерческого присутствия на территории Российской Федерации, путем присутствия его или уполномоченных действовать от его имени иностранных лиц на территории Российской Федерации; российским исполнителем услуг путем коммерческого присутствия на территории иностранного государства; иностранным исполнителем услуг путем коммерческого присутствия на территории Российской Федерации.

**ОСНОВНЫЕ СОЦИАЛЬНО-  
ЭКОНОМИЧЕСКИЕ  
ПОКАЗАТЕЛИ ПО СУБЪЕКТАМ  
РОССИЙСКОЙ ФЕДЕРАЦИИ**

**25**

Численность населения .....	455	Индекс производства по виду экономической деятельности «Обрабатывающие производства» .....	479
Коэффициенты естественного прироста (убыли) населения .....	457	Индекс производства по виду экономической деятельности «Производство и распределение электроэнергии, газа и воды» .....	481
Коэффициенты миграционного прироста (убыли) населения .....	459	Индексы производства продукции сельского хозяйства .....	483
Уровень безработицы .....	461	Ввод в действие жилых домов .....	485
Среднедушевые денежные доходы населения .....	463	Оборот розничной торговли на душу населения .....	487
Среднемесячная номинальная начисленная заработная плата работников организаций .....	465	Объем платных услуг на душу населения .....	489
Средний размер назначенных месячных пенсий .....	467	Сальдированный финансовый результат (прибыль минус убыток) деятельности организаций .....	491
Число зарегистрированных преступлений на 100 000 человек населения .....	469	Инвестиции в основной капитал .....	493
Валовой региональный продукт на душу населения .....	471	Инвестиции в основной капитал на душу населения .....	495
Индекс физического объема валового регионального продукта .....	473	Индекс физического объема инвестиций в основной капитал .....	497
Индекс промышленного производства .....	475	Индекс потребительских цен .....	499
Индекс производства по виду экономической деятельности «Добыча полезных ископаемых» .....	477	Стоимость фиксированного набора потребительских товаров и услуг .....	501

Раздел содержит показатели экономического и социального развития субъектов Российской Федерации. Данные в разделе приведены на основе сборника «Регионы России. Социально-экономические показатели. 2009», Центральной базы статистических данных Росстата.

Более подробно информация представлена в сборнике Комистата «Регионы Северо-Западного федерального округа. Социально-экономические показатели. 2010» и в информационно-аналитическом бюллетене «Республика Коми в экономике России» за 2009 год.

**Численность населения**  
(оценка на конец года; тысяч человек)

	1995	2000	2003	2004	2005	2006	2007	2008	2009
<b>Российская Федерация</b>	<b>148292</b>	<b>146304</b>	<b>144168</b>	<b>143474</b>	<b>142754</b>	<b>142221</b>	<b>142009</b>	<b>141904</b>	<b>141915</b>
<b>Центральный федеральный округ</b>	<b>38189</b>	<b>38175</b>	<b>37733</b>	<b>37546</b>	<b>37357</b>	<b>37218</b>	<b>37151</b>	<b>37122</b>	<b>37118</b>
Белгородская область	1467	1507	1513	1512	1511	1514	1519	1525	1530
Брянская область	1467	1408	1361	1346	1331	1317	1309	1300	1292
Владимирская область	1624	1558	1504	1487	1473	1459	1449	1440	1430
Воронежская область	2491	2422	2353	2334	2314	2295	2280	2270	2262
Ивановская область	1249	1179	1130	1115	1100	1088	1080	1073	1067
Калужская область	1089	1060	1029	1022	1014	1009	1006	1003	1002
Костромская область	788	754	726	717	709	702	697	692	688
Курская область	1325	1267	1214	1199	1184	1171	1162	1156	1149
Липецкая область	1246	1228	1201	1190	1181	1174	1169	1163	1158
Московская область	6660	6614	6622	6630	6628	6646	6673	6713	6753
Орловская область	906	877	850	842	834	827	822	817	813
Рязанская область	1322	1259	1208	1195	1182	1172	1165	1158	1151
Смоленская область	1151	1082	1032	1019	1006	994	983	974	966
Тамбовская область	1288	1213	1159	1145	1130	1117	1106	1097	1088
Тверская область	1612	1520	1444	1425	1407	1390	1380	1369	1360
Тульская область	1810	1719	1645	1622	1600	1580	1566	1553	1540
Ярославская область	1447	1394	1351	1339	1328	1320	1315	1310	1306
г.Москва	9247	10114	10391	10407	10425	10443	10470	10509	10563
<b>Северо-Западный федеральный округ</b>	<b>14750</b>	<b>14199</b>	<b>13832</b>	<b>13731</b>	<b>13628</b>	<b>13550</b>	<b>13501</b>	<b>13462</b>	<b>13437</b>
Республика Карелия	764	729	709	703	698	693	691	687	684
<b>Республика Коми</b>	<b>1133</b>	<b>1043</b>	<b>1006</b>	<b>996</b>	<b>985</b>	<b>975</b>	<b>968</b>	<b>959</b>	<b>951</b>
Архангельская область	1476	1369	1318	1305	1291	1280	1272	1262	1254
в том числе Ненецкий автономный округ	43	41	42	42	42	42	42	42	42
Вологодская область	1333	1290	1255	1245	1235	1228	1223	1218	1214
Калининградская область	940	958	950	945	940	937	937	937	938
Ленинградская область	1686	1680	1660	1653	1644	1638	1633	1632	1630
Мурманская область	1037	923	880	873	864	857	851	843	837
Новгородская область	735	710	683	674	665	657	652	646	641
Псковская область	826	782	748	737	725	714	706	696	689
г.Санкт-Петербург	4820	4715	4624	4600	4581	4571	4568	4582	4600
<b>Южный федеральный округ</b>	<b>22455</b>	<b>22762</b>	<b>22850</b>	<b>22821</b>	<b>22790</b>	<b>22777</b>	<b>22835</b>	<b>22902</b>	<b>22968</b>
Республика Адыгея	450	447	445	445	443	441	441	443	443
Республика Дагестан	2218	2486	2602	2622	2641	2659	2688	2712	2737
Республика Ингушетия	282	446	476	482	487	493	499	508	517
Кабардино-Балкарская Республика	835	887	899	897	894	891	891	892	894
Республика Калмыкия	315	307	291	290	289	287	286	284	283
Карачаево-Черкесская Республика	438	441	437	435	431	429	427	427	427
Республика Северная Осетия - Алания	677	704	707	704	702	701	702	702	701
Чеченская Республика	1225	997	1121	1141	1163	1184	1209	1239	1268
Краснодарский край	5076	5133	5106	5100	5096	5101	5122	5142	5161
Ставропольский край	2691	2741	2726	2718	2710	2701	2705	2707	2711
Астраханская область	1019	1009	1001	998	994	994	1001	1005	1007
Волгоградская область	2738	2725	2673	2655	2636	2620	2609	2599	2590
Ростовская область	4491	4439	4366	4334	4304	4276	4255	4242	4230



(окончание)

	1995	2000	2003	2004	2005	2006	2007	2008	2009
<b>Приволжский федеральный округ</b>	<b>32049</b>	<b>31532</b>	<b>30902</b>	<b>30710</b>	<b>30511</b>	<b>30346</b>	<b>30241</b>	<b>30158</b>	<b>30109</b>
Республика Башкортостан	4084	4115	4092	4079	4063	4051	4053	4057	4066
Республика Марий Эл	756	739	722	717	712	707	703	700	698
Республика Мордовия	949	908	876	866	857	848	840	833	827
Республика Татарстан	3761	3787	3773	3769	3762	3760	3763	3769	3779
Удмуртская Республика	1613	1588	1560	1553	1544	1538	1533	1529	1526
Чувашская Республика	1344	1328	1305	1299	1292	1286	1282	1279	1278
Пермский край	2944	2859	2791	2770	2748	2731	2718	2708	2701
Кировская область	1609	1537	1479	1461	1443	1427	1413	1401	1391
Нижегородская область	3711	3595	3479	3445	3411	3381	3360	3341	3324
Оренбургская область	2218	2203	2163	2150	2138	2126	2119	2112	2113
Пензенская область	1546	1484	1436	1423	1408	1396	1388	1380	1373
Самарская область	3307	3276	3218	3201	3189	3178	3173	3171	3170
Саратовская область	2737	2699	2644	2626	2608	2595	2584	2573	2565
Ульяновская область	1470	1414	1364	1351	1336	1322	1312	1305	1299
<b>Уральский федеральный округ</b>	<b>12606</b>	<b>12471</b>	<b>12316</b>	<b>12279</b>	<b>12244</b>	<b>12231</b>	<b>12241</b>	<b>12255</b>	<b>12280</b>
Курганская область	1090	1047	1004	992	980	969	960	953	948
Свердловская область	4660	4546	4448	4428	4410	4400	4396	4395	4394
Тюменская область	3176	3234	3290	3308	3323	3345	3374	3399	3430
в том числе:									
Ханты-Мансийский автономный округ	1303	1383	1457	1469	1478	1488	1505	1520	1539
Ямало-Ненецкий автономный округ	487	498	515	523	531	539	543	544	547
Челябинская область	3680	3644	3574	3551	3531	3517	3511	3508	3508
<b>Сибирский федеральный округ</b>	<b>20883</b>	<b>20333</b>	<b>19901</b>	<b>19794</b>	<b>19677</b>	<b>19590</b>	<b>19553</b>	<b>19545</b>	<b>19561</b>
Республика Алтай	200	203	203	204	204	205	207	209	211
Республика Бурятия	1033	997	974	969	964	960	960	961	963
Республика Тыва	305	306	306	308	309	309	312	314	317
Республика Хакасия	570	554	543	541	538	537	537	538	539
Алтайский край	2688	2641	2583	2565	2543	2523	2508	2497	2491
Забайкальский край	1248	1179	1144	1136	1128	1122	1119	1117	1117
Красноярский край	3100	3001	2942	2925	2906	2894	2890	2890	2894
Иркутская область	2727	2623	2561	2545	2527	2514	2508	2505	2503
Кемеровская область	3048	2943	2872	2855	2839	2826	2823	2822	2821
Новосибирская область	2733	2715	2673	2662	2650	2641	2636	2640	2650
Омская область	2162	2117	2059	2047	2035	2026	2018	2014	2012
Томская область	1069	1054	1041	1037	1034	1033	1035	1038	1044
<b>Дальневосточный федеральный округ</b>	<b>7360</b>	<b>6832</b>	<b>6634</b>	<b>6593</b>	<b>6547</b>	<b>6509</b>	<b>6487</b>	<b>6460</b>	<b>6440</b>
Республика Саха (Якутия)	1020	958	949	951	950	950	951	950	949
Камчатский край	407	367	355	352	349	347	346	344	342
Приморский край	2242	2120	2051	2036	2019	2006	1996	1988	1982
Хабаровский край	1544	1460	1427	1420	1412	1405	1404	1402	1400
Амурская область	986	923	894	887	881	875	870	864	861
Магаданская область	240	194	178	175	172	169	166	163	161
Сахалинская область	630	560	538	532	526	521	518	514	511
Еврейская автономная область	207	193	190	189	187	186	186	185	185
Чукотский автономный округ	84	57	52	51	51	50	50	50	49

**Коэффициенты естественного прироста (убыли) населения**

(на 1 000 человек населения)

	1995	2000	2003	2004	2005	2006	2007	2008	2009
<b>Российская Федерация</b>	<b>-5,7</b>	<b>-6,6</b>	<b>-6,2</b>	<b>-5,6</b>	<b>-5,9</b>	<b>-4,8</b>	<b>-3,3</b>	<b>-2,5</b>	<b>-1,8</b>
<b>Центральный федеральный округ</b>	<b>-9,2</b>	<b>-9,6</b>	<b>-9,2</b>	<b>-8,4</b>	<b>-8,6</b>	<b>-7,7</b>	<b>-6,4</b>	<b>-5,8</b>	<b>-4,7</b>
Белгородская область	-5,4	-7,5	-6,9	-7,1	-7,1	-5,8	-4,5	-3,7	-3,4
Брянская область	-6,7	-10,4	-10,0	-9,8	-10,8	-9,5	-7,6	-6,8	-5,8
Владимирская область	-8,9	-11,5	-11,5	-10,8	-11,1	-9,8	-8,5	-8,0	-7,6
Воронежская область	-8,4	-10,3	-10,7	-10,0	-10,4	-9,7	-8,7	-7,9	-6,6
Ивановская область	-11,2	-13,6	-13,3	-12,6	-13,3	-11,0	-9,0	-9,0	-8,0
Калужская область	-8,6	-10,7	-10,2	-9,5	-10,3	-8,4	-7,3	-6,9	-6,2
Костромская область	-9,2	-10,8	-12,2	-11,2	-11,3	-8,9	-7,1	-6,7	-5,4
Курская область	-8,3	-10,4	-10,9	-10,4	-11,1	-10,1	-7,9	-7,6	-6,8
Липецкая область	-7,8	-8,7	-9,6	-9,1	-8,6	-7,8	-6,8	-6,3	-5,6
Московская область	-10,3	-9,8	-9,1	-8,4	-8,5	-7,9	-7,0	-6,1	-4,9
Орловская область	-7,4	-9,8	-9,9	-9,5	-10,0	-8,9	-7,9	-7,0	-6,2
Рязанская область	-10,2	-12,3	-12,9	-11,7	-11,9	-10,7	-9,6	-8,5	-7,7
Смоленская область	-9,1	-13,0	-13,3	-12,5	-13,0	-12,0	-10,0	-9,6	-8,4
Тамбовская область	-9,0	-11,0	-11,5	-10,4	-10,9	-10,1	-8,7	-8,6	-8,0
Тверская область	-12,3	-14,1	-14,9	-13,7	-13,8	-12,3	-10,4	-10,0	-8,9
Тульская область	-12,1	-14,2	-14,7	-13,8	-14,2	-12,9	-12,0	-11,4	-9,9
Ярославская область	-9,8	-10,7	-11,7	-10,6	-10,7	-8,9	-7,6	-7,0	-5,7
г.Москва	-8,5	-5,8	-4,7	-3,8	-3,4	-3,2	-2,2	-1,5	-0,4
<b>Северо-Западный федеральный округ</b>	<b>-8,0</b>	<b>-8,7</b>	<b>-9,0</b>	<b>-8,2</b>	<b>-8,4</b>	<b>-7,2</b>	<b>-5,4</b>	<b>-5,0</b>	<b>-3,9</b>
Республика Карелия	-7,9	-7,8	-9,7	-8,1	-8,2	-6,8	-5,3	-5,1	-4,0
<b>Республика Коми</b>	<b>-3,5</b>	<b>-3,5</b>	<b>-4,3</b>	<b>-3,7</b>	<b>-4,1</b>	<b>-2,7</b>	<b>-0,8</b>	<b>-0,5</b>	<b>-0,4</b>
Архангельская область	-6,1	-7,5	-7,1	-6,5	-6,3	-4,9	-2,8	-2,6	-2,1
в том числе Ненецкий автономный округ	0,7	0,3	1,8	1,8	2,3	1,1	3,0	3,6	4,8
Вологодская область	-7,7	-7,2	-9,4	-8,4	-8,3	-6,2	-4,3	-4,3	-3,8
Калининградская область	-5,0	-7,3	-8,7	-9,0	-9,2	-7,2	-4,5	-4,0	-3,1
Ленинградская область	-10,9	-12,1	-13,1	-12,0	-12,5	-11,4	-9,9	-9,2	-7,8
Мурманская область	-3,2	-3,0	-4,0	-3,2	-3,6	-2,9	-1,4	-1,3	-1,2
Новгородская область	-11,9	-12,6	-14,3	-12,9	-13,2	-11,7	-9,4	-10,3	-9,2
Псковская область	-13,1	-14,9	-15,9	-15,1	-15,7	-14,4	-11,2	-11,7	-10,5
г.Санкт-Петербург	-8,9	-9,4	-8,0	-7,3	-7,4	-6,5	-5,3	-4,2	-2,8
<b>Южный федеральный округ</b>	<b>-2,1</b>	<b>-3,4</b>	<b>-2,0</b>	<b>-1,3</b>	<b>-1,7</b>	<b>-1,1</b>	<b>0,8</b>	<b>1,8</b>	<b>2,0</b>
Республика Адыгея	-3,7	-5,9	-5,1	-4,5	-4,9	-4,7	-2,8	-2,1	-1,6
Республика Дагестан	13,6	9,0	9,9	9,9	9,6	9,3	11,3	12,4	4,1
Республика Ингушетия	18,5	16,1	11,1	10,5	10,2	11,4	13,4	15,2	-1,3
Кабардино-Балкарская Республика	3,2	0,4	0,1	0,8	-0,1	0,6	3,3	4,4	0,8
Республика Калмыкия	3,1	0,1	1,5	2,5	1,5	2,2	3,5	4,8	-3,1
Карачаево-Черкесская Республика	2,6	-0,7	-0,8	0,3	0,1	0,3	3,4	3,8	-3,8
Республика Северная Осетия - Алания	0,3	-2,0	-1,3	-1,1	-1,1	0,2	2,5	2,8	12,4
Чеченская Республика	...	...	18,4	19,6	19,8	18,9	22,4	24,8	15,0
Краснодарский край	-5,3	-6,3	-5,4	-4,5	-5,3	-4,4	-3,1	-2,0	4,2
Ставропольский край	-2,9	-4,6	-4,7	-4,0	-4,4	-4,1	-2,1	-1,2	3,5
Астраханская область	-3,4	-4,4	-3,5	-2,6	-3,3	-2,3	-0,6	0,6	2,9
Волгоградская область	-5,5	-7,0	-6,8	-5,8	-6,3	-5,5	-3,9	-3,2	23,8
Ростовская область	-6,5	-7,2	-7,1	-6,4	-6,7	-6,0	-4,8	-4,2	-1,1
<b>Приволжский федеральный округ</b>	<b>-5,1</b>	<b>-6,5</b>	<b>-6,5</b>	<b>-6,1</b>	<b>-6,7</b>	<b>-5,5</b>	<b>-4,1</b>	<b>-3,3</b>	<b>-2,5</b>
Республика Башкортостан	-1,5	-2,9	-3,1	-2,9	-3,4	-2,5	-0,9	-0,3	0,6
Республика Марий Эл	-3,5	-5,8	-6,0	-6,1	-6,7	-5,3	-3,4	-2,9	-2,2
Республика Мордовия	-5,1	-8,4	-8,8	-8,1	-8,6	-7,8	-6,6	-5,9	-5,9
Республика Татарстан	-2,5	-3,7	-3,6	-3,3	-4,0	-3,2	-2,1	-1,2	-0,3
Удмуртская Республика	-4,3	-3,5	-4,2	-3,7	-4,4	-3,0	-1,4	-0,7	0,6
Чувашская Республика	-2,9	-4,7	-5,2	-4,4	-5,1	-4,4	-2,9	-2,7	-1,1
Пермский край	-6,7	-6,5	-7,0	-6,3	-7,0	-5,5	-3,6	-2,5	-1,7

(окончание)

	1995	2000	2003	2004	2005	2006	2007	2008	2009
Кировская область	-8,3	-8,7	-10,4	-9,2	-9,7	-8,0	-6,2	-5,8	-5,2
Нижегородская область	-9,6	-10,4	-11,0	-10,7	-11,1	-9,9	-8,4	-7,6	-6,6
Оренбургская область	-3,3	-4,7	-4,4	-4,1	-5,0	-3,9	-2,5	-1,9	-0,5
Пензенская область	-6,8	-9,5	-9,5	-9,4	-9,8	-8,5	-6,4	-6,1	-5,5
Самарская область	-6,2	-8,5	-6,6	-6,1	-6,5	-5,6	-4,6	-3,9	-3,3
Саратовская область	-5,7	-8,3	-7,9	-7,4	-7,8	-6,5	-5,1	-4,6	-4,3
Ульяновская область	-4,6	-7,5	-8,4	-7,8	-8,3	-7,7	-6,5	-5,0	-4,4
<b>Уральский федеральный округ</b>	<b>-4,7</b>	<b>-5,2</b>	<b>-4,2</b>	<b>-3,3</b>	<b>-3,7</b>	<b>-2,4</b>	<b>-0,9</b>	<b>-0,1</b>	<b>0,7</b>
Курганская область	-5,7	-6,7	-7,7	-7,0	-7,2	-5,8	-4,3	-3,8	-3,1
Свердловская область	-7,0	-8,2	-6,9	-5,9	-6,2	-4,6	-3,2	-2,3	-1,5
Тюменская область	0,8	1,3	3,0	3,6	3,2	3,9	5,3	6,0	6,7
в том числе:									
Ханты-Мансийский автономный округ	3,4	4,5	6,8	7,2	6,4	6,9	7,9	8,5	9,0
Ямало-Ненецкий автономный округ	6,7	6,1	8,0	8,3	7,7	7,6	8,8	9,1	9,7
Челябинская область	-5,9	-6,6	-6,1	-5,5	-5,9	-4,6	-3,1	-2,2	-1,3
<b>Сибирский федеральный округ</b>	<b>-4,3</b>	<b>-4,9</b>	<b>-4,7</b>	<b>-4,3</b>	<b>-5,1</b>	<b>-3,5</b>	<b>-1,7</b>	<b>-0,7</b>	<b>0,1</b>
Республика Алтай	1,1	1,3	1,1	2,5	1,7	2,8	7,2	9,1	8,4
Республика Бурятия	-0,3	-1,5	-1,9	-1,5	-1,7	0,3	2,8	3,5	4,4
Республика Тыва	7,1	2,3	5,4	6,7	5,4	7,0	12,5	13,9	14,5
Республика Хакасия	-4,1	-4,5	-6,0	-4,3	-5,9	-2,8	0,2	1,0	1,5
Алтайский край	-6,0	-5,0	-5,1	-5,0	-6,4	-5,1	-3,6	-2,7	-1,9
Забайкальский край	-0,6	-2,7	-3,3	-3,3	-3,7	-1,6	0,5	1,6	2,2
Красноярский край	-4,2	-5,5	-4,7	-3,9	-4,9	-2,9	-1,5	-0,7	0,2
Иркутская область	-4,1	-4,8	-4,6	-4,1	-5,1	-2,8	-0,2	0,9	1,3
Кемеровская область	-7,8	-7,7	-7,8	-7,2	-7,9	-6,0	-4,5	-3,3	-2,6
Новосибирская область	-5,6	-5,7	-4,9	-4,5	-5,5	-4,7	-3,3	-2,0	-1,2
Омская область	-2,1	-4,9	-4,1	-4,2	-5,1	-4,3	-2,9	-1,9	-0,9
Томская область	-3,8	-3,7	-3,9	-2,8	-3,8	-2,4	-0,8	-0,1	0,3
<b>Дальневосточный федеральный округ</b>	<b>-2,4</b>	<b>-3,5</b>	<b>-3,3</b>	<b>-3,1</b>	<b>-3,8</b>	<b>-2,5</b>	<b>-1,2</b>	<b>-1,0</b>	<b>-0,3</b>
Республика Саха (Якутия)	5,5	4,0	4,8	5,3	4,1	4,7	6,4	6,1	7,0
Камчатский край	-2,0	-1,7	-1,4	-1,1	-1,6	-0,3	0,1	0,3	0,1
Приморский край	-3,7	-5,3	-5,1	-5,1	-5,8	-4,5	-3,4	-3,2	-2,0
Хабаровский край	-3,9	-5,6	-5,5	-4,7	-5,4	-3,9	-2,6	-1,8	-1,1
Амурская область	-1,9	-4,4	-4,2	-4,8	-4,8	-3,7	-1,7	-2,2	-1,4
Магаданская область	-2,7	-2,1	-1,4	-1,9	-2,6	-2,5	-2,3	-2,9	-1,2
Сахалинская область	-8,3	-4,2	-5,5	-4,8	-6,0	-3,8	-2,4	-2,2	-2,4
Еврейская автономная область	-2,7	-4,8	-4,1	-5,0	-6,3	-3,9	-2,1	-1,4	-1,6
Чукотский автономный округ	1,3	1,9	2,3	3,2	3,9	3,7	4,1	2,7	1,2

**Коэффициенты миграционного прироста (убыли) населения <sup>1)</sup>**

(на 1 000 человек населения)

	1995	2000	2003	2004	2005	2006	2007	2008	2009
<b>Российская Федерация</b>	<b>4,4</b>	<b>2,5</b>	<b>0,6</b>	<b>0,7</b>	<b>0,9</b>	<b>1,1</b>	<b>1,8</b>	<b>1,8</b>	<b>1,8</b>
<b>Центральный федеральный округ</b>	<b>11,1</b>	<b>8,2</b>	<b>3,6</b>	<b>3,4</b>	<b>3,5</b>	<b>3,9</b>	<b>4,6</b>	<b>5,0</b>	<b>4,6</b>
Белгородская область	14,1	10,9	7,7	6,1	7,0	7,2	8,1	7,6	6,7
Брянская область	5,0	-0,4	-0,1	-0,9	-0,5	-0,9	0,7	0,1	0,0
Владимирская область	4,7	0,4	0,7	-0,2	1,2	0,9	1,6	1,3	0,8
Воронежская область	6,6	2,5	1,8	1,7	1,6	1,5	2,5	3,3	2,9
Ивановская область	2,0	0,4	0,3	-0,6	-0,2	0,0	1,3	2,9	1,8
Калужская область	10,2	1,2	0,8	2,3	3,2	3,3	3,9	4,1	4,9
Костромская область	2,2	0,3	0,1	-0,1	-0,6	-0,7	-0,3	0,0	-0,4
Курская область	3,6	-1,6	-2,7	-2,3	-1,7	-1,1	0,9	1,5	0,8
Липецкая область	7,3	4,2	1,3	-0,1	1,0	1,9	2,5	1,6	0,9
Московская область	8,6	7,6	9,9	9,6	8,2	10,5	11,1	12,1	10,9
Орловская область	3,1	1,2	0,2	0,5	-0,3	0,2	2,2	0,9	0,8
Рязанская область	3,3	-0,1	0,1	0,5	1,1	2,5	2,9	2,6	2,3
Смоленская область	4,8	-2,8	0,3	-0,6	0,0	-0,4	-0,3	0,3	0,0
Тамбовская область	1,2	-3,2	-1,7	-1,8	-1,8	-1,7	-1,3	0,2	0,3
Тверская область	6,6	-1,7	-0,1	1,1	0,5	0,8	2,5	2,6	2,2
Тульская область	6,5	0,5	-0,4	-0,2	0,4	0,8	3,0	2,9	1,6
Ярославская область	5,7	1,9	1,9	1,5	2,5	3,0	3,6	3,5	2,4
г.Москва	26,0	23,9	5,2	5,2	5,3	4,8	4,9	5,2	5,5
<b>Северо-Западный федеральный округ</b>	<b>0,3</b>	<b>0,0</b>	<b>0,6</b>	<b>0,9</b>	<b>0,9</b>	<b>1,4</b>	<b>1,8</b>	<b>2,1</b>	<b>2,1</b>
Республика Карелия	-1,6	-1,3	0,5	0,2	0,2	0,6	1,7	0,4	-0,8
<b>Республика Коми</b>	<b>-17,6</b>	<b>-10,8</b>	<b>-5,9</b>	<b>-5,5</b>	<b>-7,4</b>	<b>-7,9</b>	<b>-5,8</b>	<b>-9,4</b>	<b>-7,4</b>
Архангельская область	-8,8	-7,8	-3,9	-3,6	-3,9	-3,8	-3,6	-5,1	-4,0
в том числе Ненецкий автономный округ	-27,1	-6,2	1,4	1,1	-1,4	-1,8	-1,6	-3,6	1,7
Вологодская область	2,1	0,1	0,4	0,4	0,3	0,0	0,4	0,5	0,1
Калининградская область	12,0	6,0	4,0	4,0	3,8	4,4	4,6	4,0	3,6
Ленинградская область	12,6	8,3	8,7	7,8	7,0	7,6	7,1	8,3	6,4
Мурманская область	-25,0	-16,5	-7,0	-5,1	-5,8	-6,0	-5,7	-8,8	-5,7
Новгородская область	6,7	1,0	0,5	0,3	0,2	0,0	1,5	0,3	0,9
Псковская область	8,7	0,4	1,8	0,5	-0,9	-1,3	-0,3	-1,1	-0,7
г.Санкт-Петербург	3,7	3,7	1,1	2,1	3,2	4,5	4,6	7,2	6,8
<b>Южный федеральный округ</b>	<b>8,8</b>	<b>3,8</b>	<b>0,1</b>	<b>0,0</b>	<b>0,3</b>	<b>0,5</b>	<b>1,8</b>	<b>1,1</b>	<b>2,1</b>
Республика Адыгея	4,8	2,0	1,6	2,7	1,1	1,2	2,8	5,8	2,5
Республика Дагестан	-5,2	8,6	-1,9	-2,3	-2,3	-2,7	-0,3	-3,6	-3,0
Республика Ингушетия	51,3	252,3	3,4	1,8	0,9	0,3	0,4	1,9	1,8
Кабардино-Балкарская Республика	13,0	8,3	-2,4	-3,0	-3,2	-3,7	-3,3	-3,3	-2,6
Республика Калмыкия	-9,3	-3,6	-5,7	-5,1	-5,7	-7,3	-9,3	-10,2	-7,0
Карачаево-Черкесская Республика	3,1	2,1	-4,4	-5,1	-7,1	-6,7	-6,4	-4,3	-3,9
Республика Северная Осетия - Алания	9,4	17,5	-2,4	-2,6	-1,8	-1,5	-1,1	-3,8	-4,3
Чеченская Республика	-16,9	-117,0	-4,1	-1,9	-1,2	-1,0	-1,3	-0,8	-0,3
Краснодарский край	16,2	6,1	2,7	3,4	4,7	5,2	7,2	6,0	5,0
Ставропольский край	12,9	4,6	2,5	0,9	1,5	0,7	3,5	2,0	2,5
Астраханская область	8,4	1,3	-0,1	-0,3	-0,7	2,2	7,4	3,8	1,1
Волгоградская область	12,9	2,3	-1,1	-0,9	-1,1	-0,6	-0,4	-0,6	-0,3
Ростовская область	8,5	3,8	0,0	-0,8	-0,4	-0,4	-0,3	1,3	0,9
<b>Приволжский федеральный округ</b>	<b>4,1</b>	<b>1,1</b>	<b>0,0</b>	<b>-0,1</b>	<b>0,1</b>	<b>0,1</b>	<b>0,6</b>	<b>0,6</b>	<b>0,9</b>
Республика Башкортостан	6,9	1,8	0,7	-0,4	-0,4	-0,5	1,3	1,4	1,6
Республика Марий Эл	1,5	-0,6	-0,7	-0,9	-0,7	-1,6	-1,4	-1,5	-0,6
Республика Мордовия	-0,4	-2,8	-2,6	-2,7	-2,7	-3,0	-2,0	-2,9	-1,9
Республика Татарстан	5,0	3,0	2,4	2,2	2,1	2,9	2,8	2,8	3,0
Удмуртская Республика	1,4	-1,2	-0,8	-1,1	-1,1	-1,3	-2,0	-2,1	-2,0
Чувашская Республика	1,8	-0,1	0,0	0,0	-0,4	-0,3	0,1	0,2	0,3
Пермский край	-0,2	-0,6	-1,1	-1,4	-0,8	-0,9	-1,1	-1,1	-1,0

(окончание)

	1995	2000	2003	2004	2005	2006	2007	2008	2009
Кировская область	-0,3	-2,3	-2,7	-3,0	-2,8	-3,2	-3,4	-2,8	-2,1
Нижегородская область	4,3	1,1	0,6	0,9	1,1	1,1	2,1	1,9	1,5
Оренбургская область	5,5	1,2	-1,8	-1,6	-0,9	-1,9	-0,6	-1,7	1,2
Пензенская область	1,7	-1,3	0,2	0,2	-0,6	-0,1	0,7	0,2	0,7
Самарская область	8,1	3,8	1,0	1,0	2,6	2,3	2,8	3,4	3,0
Саратовская область	6,3	4,1	0,4	0,7	1,1	1,4	0,7	0,3	1,2
Ульяновская область	3,0	-2,3	-2,2	-2,4	-2,7	-3,0	-0,8	-0,5	-0,5
<b>Уральский федеральный округ</b>	<b>2,3</b>	<b>1,6</b>	<b>0,4</b>	<b>0,4</b>	<b>0,8</b>	<b>1,2</b>	<b>1,7</b>	<b>1,3</b>	<b>1,3</b>
Курганская область	-2,8	-5,1	-4,3	-5,0	-5,1	-5,0	-4,9	-4,3	-2,3
Свердловская область	3,0	1,2	0,3	1,4	2,0	2,3	2,2	2,1	1,3
Тюменская область	2,6	3,7	3,2	1,7	1,6	2,6	3,1	1,5	2,5
в том числе:									
Ханты-Мансийский автономный округ	4,6	12,9	6,1	1,3	-0,3	-0,1	3,4	1,1	3,2
Ямало-Ненецкий автономный округ	12,0	-2,2	4,7	7,7	6,1	7,3	-1,1	-7,4	-4,4
Челябинская область	2,7	2,2	-0,6	-0,6	0,2	0,4	1,6	1,5	1,2
<b>Сибирский федеральный округ</b>	<b>0,5</b>	<b>-1,5</b>	<b>-1,8</b>	<b>-1,1</b>	<b>-0,8</b>	<b>-0,9</b>	<b>-0,2</b>	<b>0,3</b>	<b>0,7</b>
Республика Алтай	5,6	1,6	-0,2	0,9	1,2	1,7	1,2	0,9	-1,2
Республика Бурятия	-3,7	-6,4	-3,5	-3,8	-4,4	-3,7	-2,9	-2,7	-1,6
Республика Тыва	-1,9	-3,7	-2,2	-2,7	-2,7	-3,9	-5,5	-6,5	-4,6
Республика Хакасия	1,3	-1,1	1,3	1,1	0,9	-0,3	1,0	0,6	0,5
Алтайский край	3,7	1,0	-2,3	-1,9	-2,4	-2,8	-2,3	-2,0	-0,5
Забайкальский край	-6,3	-9,1	-4,3	-3,9	-2,9	-3,8	-3,2	-3,2	-2,3
Красноярский край	-0,5	-1,6	-2,0	-1,8	-1,7	-1,3	0,3	0,5	1,3
Иркутская область	-3,5	-3,1	-2,0	-2,0	-2,1	-2,4	-2,3	-1,7	-2,4
Кемеровская область	2,0	0,5	0,4	1,3	2,0	1,6	3,5	2,8	2,1
Новосибирская область	5,7	1,8	-0,9	0,6	0,8	1,2	1,4	3,6	4,9
Омская область	-0,9	-4,0	-4,1	-1,6	-0,8	-0,1	-0,9	-0,1	-0,2
Томская область	1,9	0,3	-0,7	-1,2	1,5	1,3	2,6	3,4	4,7
<b>Дальневосточный федеральный округ</b>	<b>-18,8</b>	<b>-8,3</b>	<b>-3,6</b>	<b>-3,1</b>	<b>-3,2</b>	<b>-3,3</b>	<b>-2,3</b>	<b>-3,1</b>	<b>-2,8</b>
Республика Саха (Якутия)	-21,9	-9,2	-4,5	-3,5	-4,9	-4,7	-4,9	-7,9	-7,4
Камчатский край	-34,6	-14,3	-7,6	-6,3	-6,8	-5,8	-4,4	-6,5	-3,9
Приморский край	-7,2	-4,4	-2,7	-2,5	-2,3	-2,2	-1,7	-0,7	-1,0
Хабаровский край	-10,8	-3,8	0,5	-0,1	-0,2	-1,0	1,4	0,5	0,0
Амурская область	-6,8	-9,1	-3,1	-2,9	-2,5	-3,7	-4,0	-3,8	-2,9
Магаданская область	-102,4	-38,4	-18,0	-18,8	-15,4	-15,4	-13,9	-14,4	-9,4
Сахалинская область	-37,4	-12,1	-7,3	-5,9	-5,6	-5,8	-2,7	-5,6	-4,8
Еврейская автономная область	-8,6	-5,2	-0,3	-0,3	-5,4	-1,0	1,4	0,7	-0,4
Чукотский автономный округ	-126,9	-70,4	-35,3	-17,0	-7,5	-4,5	-8,5	-17,5	-20,1

<sup>1)</sup> Оценка Росстата.

Уровень безработицы <sup>1)</sup>

(в процентах)

	1995	2000	2003	2004	2005	2006	2007	2008	2009
<b>Российская Федерация</b>	<b>9,4</b>	<b>10,6</b>	<b>8,2</b>	<b>7,8</b>	<b>7,2</b>	<b>7,2</b>	<b>6,1</b>	<b>6,3</b>	<b>8,4</b>
<b>Центральный федеральный округ</b>	<b>8,3</b>	<b>7,8</b>	<b>5,1</b>	<b>4,6</b>	<b>4,3</b>	<b>4,1</b>	<b>3,1</b>	<b>3,6</b>	<b>5,8</b>
Белгородская область	6,2	6,1	8,2	5,9	6,0	5,6	4,2	4,1	4,8
Брянская область	9,3	13,4	7,4	8,8	6,7	6,8	6,5	6,5	10,7
Владимирская область	13,1	12,0	10,1	9,1	9,0	10,9	6,9	5,6	8,8
Воронежская область	8,0	10,1	8,1	8,6	7,5	5,5	5,2	5,3	8,6
Ивановская область	14,6	10,4	6,6	4,6	6,8	4,2	4,5	5,1	10,8
Калужская область	8,2	8,8	6,2	6,3	5,7	5,6	5,0	4,8	6,2
Костромская область	9,5	8,8	6,2	5,9	4,8	5,0	3,3	5,1	8,3
Курская область	6,0	10,5	8,5	7,5	7,1	7,3	4,9	6,4	8,8
Липецкая область	6,5	8,7	4,4	4,2	8,0	4,9	2,8	4,9	5,6
Московская область	7,9	7,9	4,4	3,7	3,3	3,0	2,0	2,8	4,9
Орловская область	7,8	8,6	7,8	5,9	6,1	6,0	5,8	6,0	9,9
Рязанская область	6,7	9,5	8,3	5,8	5,3	5,2	4,0	5,5	9,2
Смоленская область	10,2	12,3	10,8	9,1	7,8	8,0	6,5	7,1	7,7
Тамбовская область	10,4	8,3	9,0	9,7	8,5	8,7	8,8	9,2	9,1
Тверская область	8,2	9,1	6,6	5,3	5,9	4,5	4,2	5,1	7,7
Тульская область	6,3	10,0	5,3	4,6	5,0	2,7	2,6	3,5	6,1
Ярославская область	12,2	7,4	5,7	4,7	4,0	3,0	3,4	6,0	8,0
г.Москва	7,1	3,9	1,3	1,6	0,8	1,6	0,8	0,9	2,7
<b>Северо-Западный федеральный округ</b>	<b>10,7</b>	<b>9,6</b>	<b>7,0</b>	<b>6,0</b>	<b>5,5</b>	<b>5,0</b>	<b>4,2</b>	<b>5,2</b>	<b>7,0</b>
Республика Карелия	12,8	11,3	8,4	7,3	8,8	3,6	6,2	8,4	10,0
<b>Республика Коми</b>	<b>10,9</b>	<b>12,0</b>	<b>11,9</b>	<b>12,4</b>	<b>11,5</b>	<b>12,4</b>	<b>10,0</b>	<b>7,3</b>	<b>11,8</b>
Архангельская область	10,9	12,4	9,9	7,2	5,5	5,9	5,6	7,0	7,2
в том числе Ненецкий автономный округ	...	11,0	8,7	7,5	11,4	5,6	6,4	7,7	9,7
Вологодская область	8,7	8,3	4,7	6,3	5,2	5,3	4,1	5,9	7,9
Калининградская область	9,2	15,6	7,6	6,5	6,6	4,5	3,4	8,7	10,9
Ленинградская область	10,0	9,6	8,7	6,8	7,4	5,9	4,0	6,0	7,2
Мурманская область	12,6	13,4	10,2	11,0	8,8	6,7	6,5	7,0	7,6
Новгородская область	10,6	7,6	5,0	6,2	5,8	5,5	5,2	4,9	6,4
Псковская область	11,8	11,7	8,1	5,6	6,6	7,4	4,9	6,8	11,0
г.Санкт-Петербург	10,6	6,2	4,2	2,7	2,2	2,4	2,1	2,0	4,1
<b>Южный федеральный округ</b>	<b>12,6</b>	<b>15,4</b>	<b>13,3</b>	<b>12,8</b>	<b>11,6</b>	<b>13,7</b>	<b>11,7</b>	<b>10,2</b>	<b>11,6</b>
Республика Адыгея	11,3	14,3	15,9	17,6	12,9	13,7	10,3	7,7	7,9
Республика Дагестан	25,4	26,5	20,6	27,2	22,3	22,3	20,2	13,4	13,2
Республика Ингушетия	42,4	30,3	55,6	46,3	64,9	58,5	47,3	55,0	52,9
Кабардино-Балкарская Республика	14,2	16,9	22,6	25,7	23,4	20,7	17,6	18,3	14,4
Республика Калмыкия	23,5	20,7	17,5	21,7	18,0	16,7	14,4	16,0	16,6
Карачаево-Черкесская Республика	26,8	21,5	19,2	16,9	13,6	19,4	18,3	16,0	12,2
Республика Северная Осетия - Алания	23,5	28,5	10,2	11,7	8,8	8,5	9,7	10,1	10,6
Чеченская Республика	...	...	...	...	...	66,9	53,0	35,5	35,0
Краснодарский край	9,2	12,8	10,2	8,8	7,5	7,4	6,5	4,8	7,2
Ставропольский край	9,3	13,9	10,5	9,6	7,0	8,9	6,4	7,8	8,7
Астраханская область	15,1	11,5	10,1	11,0	12,0	7,9	8,9	7,5	10,0
Волгоградская область	11,7	9,5	11,0	9,4	6,8	8,6	6,4	8,1	10,4
Ростовская область	8,4	15,0	12,6	8,6	8,6	8,0	6,8	6,6	8,4
<b>Приволжский федеральный округ</b>	<b>8,9</b>	<b>9,8</b>	<b>7,6</b>	<b>7,8</b>	<b>7,3</b>	<b>6,5</b>	<b>6,1</b>	<b>6,3</b>	<b>8,6</b>
Республика Башкортостан	7,6	11,6	8,1	7,1	7,1	6,5	6,6	5,2	9,3
Республика Марий Эл	11,8	11,9	12,0	9,1	9,9	10,2	9,0	9,2	11,6
Республика Мордовия	11,4	10,6	7,4	6,0	7,0	4,7	3,6	2,4	5,4
Республика Татарстан	6,6	8,5	6,7	7,4	6,7	5,6	5,6	4,9	8,5
Удмуртская Республика	11,5	9,7	6,7	8,0	7,8	8,4	7,9	7,9	8,7
Чувашская Республика	10,4	9,1	8,5	9,9	11,4	8,6	8,8	8,1	11,5
Пермский край	9,0	10,6	7,1	7,0	7,0	6,9	6,5	8,5	10,1

(окончание)

	1995	2000	2003	2004	2005	2006	2007	2008	2009
Кировская область	9,1	8,2	7,3	8,7	7,1	7,9	5,9	7,3	10,9
Нижегородская область	8,6	7,8	6,2	7,4	6,0	5,3	4,5	5,6	7,4
Оренбургская область	7,5	12,0	11,4	10,8	9,4	6,5	7,2	7,1	8,8
Пензенская область	13,9	11,4	9,0	6,9	6,5	6,5	5,2	7,8	7,9
Самарская область	7,8	10,2	4,4	5,3	5,3	4,3	4,3	4,2	6,1
Саратовская область	10,5	9,8	10,6	9,9	9,1	8,2	8,0	7,9	8,8
Ульяновская область	8,0	6,6	7,3	9,5	7,7	6,9	4,7	7,3	9,0
<b>Уральский федеральный округ</b>	<b>8,0</b>	<b>10,1</b>	<b>7,5</b>	<b>7,5</b>	<b>6,7</b>	<b>6,8</b>	<b>4,9</b>	<b>5,5</b>	<b>8,1</b>
Курганская область	8,4	13,0	9,4	12,5	11,3	12,4	7,9	9,2	13,3
Свердловская область	8,4	10,0	7,6	7,3	6,7	7,0	5,3	4,8	8,3
Тюменская область	7,1	10,8	8,3	8,7	6,7	6,8	5,8	6,5	6,8
в том числе:									
Ханты-Мансийский автономный округ	...	11,4	9,2	9,7	7,8	6,1	7,5	7,6	6,8
Ямало-Ненецкий автономный округ	...	8,6	5,5	6,5	7,1	5,4	2,7	5,7	4,6
Челябинская область	8,1	8,6	6,0	5,2	5,4	5,1	2,5	4,4	8,0
<b>Сибирский федеральный округ</b>	<b>9,1</b>	<b>12,8</b>	<b>11,7</b>	<b>10,1</b>	<b>9,4</b>	<b>9,0</b>	<b>7,9</b>	<b>8,3</b>	<b>10,5</b>
Республика Алтай	9,7	17,3	10,2	9,6	10,0	11,6	8,8	12,6	13,9
Республика Бурятия	15,3	19,1	16,9	15,3	12,0	13,5	12,9	11,6	14,1
Республика Тыва	18,8	23,6	20,7	19,7	21,8	20,5	17,1	19,2	21,5
Республика Хакасия	8,2	12,2	10,5	10,3	8,9	9,1	6,9	7,3	9,0
Алтайский край	11,2	11,7	12,1	9,0	9,0	8,8	6,5	8,4	12,3
Забайкальский край	9,2	14,4	15,1	12,4	11,1	8,8	10,4	14,9	12,2
Красноярский край	9,0	12,3	11,1	9,2	9,0	9,9	8,2	6,5	9,5
Иркутская область	8,9	11,6	11,7	10,5	10,0	8,9	8,1	8,7	10,8
Кемеровская область	6,7	10,6	9,8	9,8	8,6	7,3	6,3	6,7	9,7
Новосибирская область	10,1	13,3	11,1	9,0	7,8	7,4	7,1	7,3	10,0
Омская область	5,4	14,0	9,5	9,1	8,6	9,3	8,0	8,0	8,5
Томская область	8,1	13,0	13,9	10,1	10,5	9,0	6,9	8,0	8,7
<b>Дальневосточный федеральный округ</b>	<b>10,4</b>	<b>12,6</b>	<b>8,5</b>	<b>8,8</b>	<b>7,9</b>	<b>7,5</b>	<b>6,7</b>	<b>7,9</b>	<b>9,4</b>
Республика Саха (Якутия)	7,3	11,2	9,3	8,8	8,9	9,5	7,6	9,0	8,7
Камчатский край	7,2	16,3	12,1	11,0	9,5	9,1	9,8	8,9	7,7
Приморский край	9,9	12,3	8,1	9,6	8,0	8,0	7,0	7,5	9,8
Хабаровский край	11,4	12,2	6,2	6,6	5,7	6,0	5,9	8,7	10,5
Амурская область	13,2	13,7	10,2	11,2	10,3	8,2	6,4	5,1	8,7
Магаданская область	9,8	11,0	10,1	7,9	7,0	5,4	5,7	7,3	6,6
Сахалинская область	11,5	13,2	9,3	7,5	7,6	4,6	4,7	8,1	10,0
Еврейская автономная область	16,2	15,0	6,5	8,3	7,9	9,8	9,7	10,1	8,5
Чукотский автономный округ	...	10,3	4,8	3,5	4,4	3,7	3,6	4,7	4,4

<sup>1)</sup> По данным выборочных обследований населения по проблемам занятости: 1995 г. - на конец октября, с 2000 г. - в среднем за год. С 2006 г. - включая данные выборочных обследований населения по проблемам занятости в Чеченской Республике.

**Среднедушевые денежные доходы населения**

(в месяц; рублей; 1995 г. - тыс рублей)

	1995	2000	2003	2004	2005	2006	2007	2008	2009
<b>Российская Федерация</b>	<b>516</b>	<b>2281</b>	<b>5170</b>	<b>6410</b>	<b>8112</b>	<b>10196</b>	<b>12603</b>	<b>14939</b>	<b>16887</b>
<b>Центральный федеральный округ</b>	<b>692</b>	<b>3231</b>	<b>7211</b>	<b>8991</b>	<b>11084</b>	<b>13883</b>	<b>17085</b>	<b>19116</b>	<b>22907</b>
Белгородская область	392	1555	3357	4070	5276	7085	9404	12758	14000
Брянская область	343	1312	3135	3720	4777	6151	7597	10043	11394
Владимирская область	318	1280	2842	3382	4141	5685	7096	9596	10472
Воронежская область	345	1487	3391	4143	5489	7020	8530	10305	11777
Ивановская область	310	1038	2293	2859	3486	4465	5693	8354	9148
Калужская область	438	1311	3340	4181	5383	6994	9292	11756	13367
Костромская область	399	1439	3089	3816	4934	6299	7711	9413	10392
Курская область	313	1465	3371	4233	5197	6707	8613	11411	12617
Липецкая область	377	1772	3563	4431	5642	7706	9611	12274	14249
Московская область	392	1824	4425	5821	7592	10798	14481	19776	20823
Орловская область	383	1415	3225	3879	4802	5875	7183	9815	10464
Рязанская область	336	1265	3309	3639	4798	6175	8115	11311	11704
Смоленская область	373	1720	3724	4429	5571	6871	8436	11523	12877
Тамбовская область	312	1509	3416	4051	5325	6870	8592	11253	12008
Тверская область	351	1254	3021	3956	5637	7311	8592	10856	12090
Тульская область	399	1486	3383	3989	5028	6636	8373	11389	13526
Ярославская область	473	1804	4267	5095	6264	8154	9938	12587	13002
г.Москва	1710	7998	16827	20899	24958	29803	35490	34207	44488
<b>Северо-Западный федеральный округ</b>	<b>565</b>	<b>2269</b>	<b>5404</b>	<b>6938</b>	<b>9045</b>	<b>10971</b>	<b>13282</b>	<b>15052</b>	<b>17025</b>
Республика Карелия	690	2313	4937	5809	7096	8803	10095	12229	13506
<b>Республика Коми</b>	<b>695</b>	<b>3141</b>	<b>7477</b>	<b>9301</b>	<b>11247</b>	<b>13418</b>	<b>16216</b>	<b>18636</b>	<b>19993</b>
Архангельская область	519	2139	4834	6119	7857	9539	11574	14824	16560
в том числе Ненецкий автономный округ	...	3426	14197	20122	21456	27201	37927	48765	38864
Вологодская область	505	2023	4412	5246	6345	8673	10499	12194	12064
Калининградская область	376	1843	3807	4692	6460	8888	11399	12922	14504
Ленинградская область	369	1355	3052	4455	5807	8288	10553	12014	12137
Мурманская область	744	3550	7135	8366	10373	12580	15221	18773	20998
Новгородская область	438	1807	3715	4363	5479	7207	8613	11646	13066
Псковская область	342	1375	3556	4294	4906	6382	7863	10291	11211
г.Санкт-Петербург	670	2556	6851	9176	12556	14148	16876	17649	21332
<b>Южный федеральный округ</b>	<b>309</b>	<b>1429</b>	<b>3310</b>	<b>4169</b>	<b>5333</b>	<b>6814</b>	<b>8717</b>	<b>10874</b>	<b>12438</b>
Республика Адыгея	274	1385	2549	3080	3880	4707	5763	7986	10202
Республика Дагестан	182	861	2125	3311	4457	6261	7981	10962	13799
Республика Ингушетия	123	587	1402	1757	2405	3002	4006	5513	6410
Кабардино-Балкарская Республика	254	1057	2571	3160	4079	5080	6643	8589	9612
Республика Калмыкия	235	979	2100	2312	2425	3521	4466	5651	6977
Карачаево-Черкесская Республика	232	1040	2619	3344	4266	5534	6939	8676	10145
Республика Северная Осетия - Алания	313	1473	2596	4086	4690	6027	7872	9838	11844
Чеченская Республика	...	...	...	...	...	...	...	...	...
Краснодарский край	356	1563	3662	4379	5572	7244	9778	12024	13706
Ставропольский край	329	1405	3072	3886	5173	6587	8273	9953	11418
Астраханская область	324	1779	3864	4559	5683	7090	8691	11120	12818
Волгоградская область	327	1578	3803	4648	5915	7911	9453	10866	12520
Ростовская область	329	1653	4024	5038	6395	7541	9630	12161	12785
<b>Приволжский федеральный округ</b>	<b>369</b>	<b>1726</b>	<b>3917</b>	<b>4787</b>	<b>6220</b>	<b>7996</b>	<b>9930</b>	<b>12351</b>	<b>13748</b>
Республика Башкортостан	326	1736	4153	5157	6891	8909	11079	14253	16119
Республика Марий Эл	262	1068	2189	2567	3384	4909	6087	7843	9138
Республика Мордовия	285	1128	2720	3266	4134	4878	6138	8384	9569
Республика Татарстан	394	1813	4273	5355	7383	9369	11577	14181	15523
Удмуртская Республика	324	1514	3098	3685	4661	6266	7826	9581	10870
Чувашская Республика	305	1140	2749	3188	3925	5384	6750	8594	9456
Пермский край	490	2401	5257	6371	8202	10982	13481	16119	17122



(окончание)

	1995	2000	2003	2004	2005	2006	2007	2008	2009
Кировская область	387	1359	3094	3758	4580	5773	7238	10112	10959
Нижегородская область	384	1718	4000	4794	6062	8056	10181	13090	14405
Оренбургская область	332	1451	3135	3873	5036	6175	7689	10184	11482
Пензенская область	304	1260	2765	3421	4386	5659	8002	10173	11442
Самарская область	476	2605	5788	7177	9352	11529	13982	15805	18003
Саратовская область	326	1540	3337	3995	5030	6135	7252	9062	10376
Ульяновская область	316	1277	3063	3669	4590	6157	7786	9756	10474
<b>Уральский федеральный округ</b>	<b>605</b>	<b>2744</b>	<b>6110</b>	<b>7413</b>	<b>9507</b>	<b>12038</b>	<b>15025</b>	<b>18726</b>	<b>19901</b>
Курганская область	280	1342	2867	3854	4729	6535	8479	11161	12650
Свердловская область	506	2140	5278	6743	8932	11012	14243	17171	19289
Тюменская область	1083	4935	10556	12191	14873	18622	22519	27612	27641
в том числе:									
Ханты-Мансийский автономный округ	...	6627	12892	14972	18009	22380	27110	32872	32455
Ямало-Ненецкий автономный округ	...	7563	15962	18868	21766	27081	31512	38133	39092
Челябинская область	416	1969	3998	4820	6531	8613	10637	14161	15100
<b>Сибирский федеральный округ</b>	<b>494</b>	<b>1933</b>	<b>4351</b>	<b>5267</b>	<b>6680</b>	<b>8346</b>	<b>10286</b>	<b>12857</b>	<b>13350</b>
Республика Алтай	319	1182	2876	3419	4334	5470	6934	10173	10730
Республика Бурятия	379	1639	3857	4672	6044	7020	8892	11299	12639
Республика Тыва	319	1168	2873	3385	4099	4720	5817	7871	9454
Республика Хакасия	477	1904	3765	4441	5141	6367	7982	10764	11435
Алтайский край	349	1224	2895	3496	4580	6256	7438	9749	9522
Забайкальский край	436	1406	4016	4800	5887	7081	8212	10972	12530
Красноярский край	595	2773	5509	6408	7710	9640	12654	15605	16183
Иркутская область	593	2374	4550	5419	7041	8684	10078	12882	13733
Кемеровская область	704	2276	4907	6162	7813	9443	11700	14439	13431
Новосибирская область	342	1608	3893	4969	6650	8399	10317	12838	14638
Омская область	432	1582	4513	5427	6916	8993	11318	13627	13766
Томская область	497	2070	5407	6473	8076	9896	11890	13482	13670
<b>Дальневосточный федеральный округ</b>	<b>649</b>	<b>2498</b>	<b>5788</b>	<b>7047</b>	<b>8892</b>	<b>11097</b>	<b>13376</b>	<b>15622</b>	<b>18322</b>
Республика Саха (Якутия)	957	3968	8240	9633	11391	13630	15683	18741	21274
Камчатский край	957	3452	7101	8343	10834	13237	15962	19063	22656
Приморский край	540	1800	4246	5405	7127	9041	10797	12808	15125
Хабаровский край	536	2500	6205	7597	9451	11999	14574	15705	19153
Амурская область	513	1825	3852	4695	5874	7233	9389	11936	13118
Магаданская область	1019	3725	8185	9486	11107	13748	16460	19703	23644
Сахалинская область	689	2792	7676	9488	12548	16211	20178	24552	27357
Еврейская автономная область	416	1489	4062	4975	6269	7396	8443	10877	12968
Чукотский автономный округ	1131	4732	13664	15042	20253	24320	27858	32140	36264

## Среднемесячная номинальная начисленная заработная плата работников организаций

(рублей; 1995 г. - тыс рублей)

	1995	2000	2003	2004	2005	2006	2007	2008	2009
<b>Российская Федерация <sup>1)</sup></b>	<b>472</b>	<b>2223</b>	<b>5499</b>	<b>6740</b>	<b>8555</b>	<b>10634</b>	<b>13593</b>	<b>17290</b>	<b>18638</b>
<b>Центральный федеральный округ</b>	<b>419</b>	<b>2173</b>	<b>5873</b>	<b>7276</b>	<b>9622</b>	<b>12117</b>	<b>15877</b>	<b>20666</b>	<b>22405</b>
Белгородская область	366	1717	4469	5284	6775	8337	10480	13509	14061
Брянская область	288	1213	3316	4196	5235	6534	8190	10220	10951
Владимирская область	340	1573	4025	4751	6067	7435	9688	12126	13131
Воронежская область	295	1376	3549	4341	5382	6750	8731	11490	12786
Ивановская область	305	1184	3255	4079	5144	6363	8172	10209	11488
Калужская область	348	1664	4489	5643	7066	8593	10927	14085	15411
Костромская область	369	1508	3869	4723	5975	7326	9058	11457	12447
Курская область	321	1454	3974	4889	5476	6925	8857	11437	12488
Липецкая область	405	1881	4395	5485	6929	8634	10907	13372	13871
Московская область	415	2269	6071	7399	9558	12263	16235	21503	23342
Орловская область	300	1535	3564	4393	5431	6774	8611	11152	11854
Рязанская область	358	1462	4028	4965	6150	7677	9797	12686	13440
Смоленская область	306	1656	4173	5012	6191	7475	9552	12051	13032
Тамбовская область	288	1235	3304	4081	5009	6276	7903	10296	11606
Тверская область	376	1575	4268	5386	6486	8040	10177	13065	14161
Тульская область	359	1655	4206	5172	6412	7851	10137	12994	14338
Ярославская область	381	1906	4952	6164	7366	8995	11215	13803	14418
г.Москва	584	3229	8612	10634	14425	17998	23623	30552	33358
<b>Северо-Западный федеральный округ</b>	<b>529</b>	<b>2532</b>	<b>6144</b>	<b>7518</b>	<b>9487</b>	<b>11851</b>	<b>15256</b>	<b>19396</b>	<b>20893</b>
Республика Карелия	604	2559	5692	6935	8730	10697	13342	16893	18394
<b>Республика Коми</b>	<b>878</b>	<b>3559</b>	<b>7884</b>	<b>9482</b>	<b>11612</b>	<b>14082</b>	<b>17077</b>	<b>20827</b>	<b>23686</b>
Архангельская область	614	2621	6243	7888	9874	11725	14400	18181	20243
в том числе Ненецкий автономный округ	739	5066	15918	19025	23017	28592	34381	41181	43965
Вологодская область	562	2562	5498	6971	8828	10667	12914	16115	16566
Калининградская область	375	1750	4743	5560	6781	9720	12750	15420	16048
Ленинградская область	409	2179	5466	6673	8596	10215	13155	17519	18360
Мурманская область	852	3747	8646	10177	12510	15162	18581	23763	26592
Новгородская область	361	1743	4393	5503	6941	8908	11005	13685	14795
Псковская область	310	1471	3762	4543	5735	6973	8951	11381	12631
г.Санкт-Петербург	443	2512	6468	7931	10134	13033	17552	22473	23884
<b>Южный федеральный округ <sup>1)</sup></b>	<b>316</b>	<b>1481</b>	<b>3699</b>	<b>4648</b>	<b>5800</b>	<b>7221</b>	<b>9219</b>	<b>11734</b>	<b>14066</b>
Республика Адыгея	296	1303	3318	4266	5123	6414	8056	10097	11548
Республика Дагестан	172	879	2409	3000	3660	4530	5696	7595	9125
Республика Ингушетия	234	1244	3576	4003	5449	6432	7285	8914	10958
Кабардино-Балкарская Республика	237	1181	2877	3516	4653	5851	7214	9034	10777
Республика Калмыкия	244	1220	2961	3606	4495	5562	7101	9083	10849
Карачаево-Черкесская Республика	260	1131	3081	3696	4710	5871	7558	9384	10477
Республика Северная Осетия - Алания	245	1167	2793	3457	4722	5918	7626	9151	10832
Чеченская республика	...	882	3808	...	6716	8078	9917	11763	13255
Краснодарский край	325	1698	4033	5155	6462	7976	10260	13163	14953
Ставропольский край	313	1438	3512	4497	5416	6733	8648	11110	12647
Астраханская область	362	1899	4432	5495	6884	8158	9867	12340	14096
Волгоградская область	388	1690	3989	4885	6160	7747	9770	12002	13257
Ростовская область	329	1361	3806	4798	5945	7569	9780	12539	13883
<b>Приволжский федеральный округ</b>	<b>389</b>	<b>1783</b>	<b>4235</b>	<b>5150</b>	<b>6473</b>	<b>8118</b>	<b>10347</b>	<b>13210</b>	<b>13987</b>
Республика Башкортостан	416	1933	4449	5389	6612	8632	11027	14084	14951
Республика Марий Эл	254	1165	3106	3784	4938	6344	8404	10535	11374
Республика Мордовия	277	1108	3252	4014	5061	6358	8103	10531	10937
Республика Татарстан	428	2010	4530	5453	7068	8850	11469	14904	15207
Удмуртская Республика	352	1742	4350	5131	6373	7798	9839	12154	13099
Чувашская Республика	253	1196	3215	4048	5073	6437	8703	11147	11529
Пермский край	470	2434	5284	6212	7749	9516	11856	14774	15228

(окончание)

	1995	2000	2003	2004	2005	2006	2007	2008	2009
Кировская область	334	1522	3641	4541	5696	6960	8862	10971	12054
Нижегородская область	398	1698	4206	5256	6533	8112	10302	13468	14747
Оренбургская область	418	1849	3898	4735	6164	7685	9620	12087	13520
Пензенская область	261	1258	3474	3911	5207	6344	8566	11723	13035
Самарская область	531	2214	5139	6276	7765	9614	11921	14675	14916
Саратовская область	285	1392	3456	4301	5439	7010	9108	12008	13110
Ульяновская область	325	1429	3621	4372	5344	6708	8413	10895	11731
<b>Уральский федеральный округ</b>	<b>670</b>	<b>3487</b>	<b>8086</b>	<b>9693</b>	<b>11680</b>	<b>14307</b>	<b>17838</b>	<b>21826</b>	<b>22269</b>
Курганская область	339	1462	3665	4538	5692	7296	8883	11319	11942
Свердловская область	502	2274	5607	6928	8676	10772	13987	17527	17336
Тюменская область	1161	6707	14584	16957	19838	23729	28565	33877	34773
в том числе:									
Ханты-Мансийский автономный округ	1392	8492	17209	19660	22829	26826	32228	37412	38387
Ямало-Ненецкий автономный округ	1759	8965	20027	23890	27534	32336	37364	44169	46481
Челябинская область	464	2086	4839	5960	7463	9357	11898	14829	15021
<b>Сибирский федеральный округ</b>	<b>553</b>	<b>2270</b>	<b>5325</b>	<b>6508</b>	<b>8110</b>	<b>9878</b>	<b>12345</b>	<b>15381</b>	<b>16606</b>
Республика Алтай	325	1248	3817	4550	5736	7438	9228	11454	13075
Республика Бурятия	504	1924	5011	6163	7651	9190	11529	14417	15976
Республика Тыва	395	1582	4698	5470	6814	8647	10702	13615	16155
Республика Хакасия	555	2193	5054	6161	7771	9443	11251	14488	16212
Алтайский край	332	1365	3148	3955	4914	6147	7805	9732	10872
Забайкальский край	504	2106	5442	6672	8153	9943	12162	15143	16554
Красноярский край	755	3503	7367	8674	10502	12472	15510	18935	20277
Иркутская область	738	2695	6138	7329	9125	11103	13770	17072	18193
Кемеровская область	671	2425	5264	6707	8654	10408	12555	15410	15995
Новосибирская область	391	1819	4624	5833	7264	9166	12017	15714	16799
Омская область	396	1466	4427	5483	7124	8867	11004	13525	14781
Томская область	546	2545	6685	7972	9610	11317	14429	17675	19340
<b>Дальневосточный федеральный округ</b>	<b>807</b>	<b>3114</b>	<b>7555</b>	<b>9115</b>	<b>11508</b>	<b>13711</b>	<b>16713</b>	<b>20778</b>	<b>23158</b>
Республика Саха (Якутия)	1154	4539	9697	11315	13437	16168	19409	23816	26533
Камчатский край	1214	4449	10320	12298	15477	18541	21815	27254	31570
Приморский край	649	2383	5793	7033	8926	10903	13174	16805	18997
Хабаровский край	670	2800	7369	8948	11336	12888	15884	18985	20455
Амурская область	612	2232	5930	7354	9392	11111	13534	16665	19019
Магаданская область	1107	4248	9386	11175	14673	17747	22102	28030	32657
Сахалинская область	873	3681	9331	11711	15243	18842	23346	30060	32626
Еврейская автономная область	498	1982	5410	6514	8190	9529	11969	15038	16890
Чукотский автономный округ	1681	5687	17271	18618	23314	25703	30859	38317	42534

<sup>1)</sup> 2005, 2006 гг. - без учета данных по Чеченской Республике.

**Средний размер назначенных месячных пенсий**

(на конец года; рублей; 1995 г. - тыс рублей)

	1995	2000	2003	2004	2005	2006 <sup>1)</sup>	2007 <sup>1)</sup>	2008 <sup>1)</sup>	2009 <sup>2)</sup>
<b>Российская Федерация</b>	<b>243</b>	<b>823</b>	<b>1747</b>	<b>2026</b>	<b>2538</b>	<b>2842</b>	<b>3682</b>	<b>4546</b>	<b>6177</b>
<b>Центральный федеральный округ</b>	<b>231</b>	<b>824</b>	<b>1767</b>	<b>2032</b>	<b>2537</b>	<b>2837</b>	<b>3658</b>	<b>4519</b>	<b>6147</b>
Белгородская область	217	779	1647	1890	2375	2651	3471	4297	5856
Брянская область	242	846	1674	1909	2396	2656	3460	4244	5786
Владимирская область	226	844	1782	2039	2536	2829	3634	4477	6048
Воронежская область	211	788	1652	1911	2393	2658	3445	4229	5731
Ивановская область	221	853	1758	2007	2496	2773	3569	4386	5913
Калужская область	229	837	1763	2020	2518	2817	3631	4486	6077
Костромская область	220	822	1721	1968	2454	2731	3526	4327	5853
Курская область	201	749	1569	1803	2278	2541	3321	4085	5569
Липецкая область	222	785	1659	1902	2391	2667	3462	4257	5776
Московская область	237	842	1864	2147	2670	3001	3839	4772	6496
Орловская область	232	829	1725	1972	2468	2748	3567	4383	5938
Рязанская область	218	801	1686	1924	2416	2682	3494	4291	5830
Смоленская область	220	822	1703	1943	2432	2711	3513	4322	5846
Тамбовская область	209	776	1604	1839	2321	2576	3356	4103	5567
Тверская область	222	841	1761	2014	2506	2792	3598	4430	5989
Тульская область	257	839	1750	1997	2496	2787	3608	4443	6026
Ярославская область	229	840	1796	2057	2560	2868	3684	4556	6161
г.Москва	248	835	1874	2174	2702	3033	3879	4810	6579
<b>Северо-Западный федеральный округ</b>	<b>264</b>	<b>886</b>	<b>1913</b>	<b>2260</b>	<b>2828</b>	<b>3206</b>	<b>4211</b>	<b>5198</b>	<b>7044</b>
Республика Карелия	273	950	2002	2434	3029	3393	4520	5594	7610
<b>Республика Коми</b>	<b>312</b>	<b>955</b>	<b>2044</b>	<b>2547</b>	<b>3183</b>	<b>3579</b>	<b>4694</b>	<b>5856</b>	<b>7942</b>
Архангельская область	282	974	2016	2483	3089	3461	4582	5690	7722
в том числе Ненецкий автономный округ	318	978	2318	3041	3819	4344	5581	6994	9490
Вологодская область	266	875	1838	2098	2612	2919	3764	4649	6298
Калининградская область	219	774	1675	2001	2496	2772	3586	4402	5965
Ленинградская область	231	824	1789	2057	2583	2890	3749	4647	6300
Мурманская область	335	1006	2145	2746	3411	3834	5062	6291	8533
Новгородская область	229	827	1734	1996	2502	2791	3628	4466	6042
Псковская область	216	811	1705	1948	2435	2717	3523	4323	5851
г.Санкт-Петербург	270	880	1969	2265	2846	3302	4365	5355	7249
<b>Южный федеральный округ</b>	<b>217</b>	<b>765</b>	<b>1618</b>	<b>1849</b>	<b>2325</b>	<b>2586</b>	<b>3364</b>	<b>4119</b>	<b>5607</b>
Республика Адыгея	219	767	1607	1836	2302	2567	3348	4097	5562
Республика Дагестан	186	636	1371	1562	2024	2243	3005	3612	4977
Республика Ингушетия	...	627	1394	1565	2007	2226	2977	3570	5029
Кабардино-Балкарская Республика	210	712	1520	1730	2192	2396	3125	3797	5160
Республика Калмыкия	220	750	1548	1782	2248	2495	3247	3972	5400
Карачаево-Черкесская Республика	226	735	1559	1776	2242	2489	3282	4010	5488
Республика Северная Осетия - Алания	231	760	1628	1857	2339	2605	3383	4145	5638
Чеченская республика	192	613	1339	1527	1978	2211	2984	3691	5117
Краснодарский край	222	796	1667	1891	2378	2650	3446	4229	5788
Ставропольский край	211	781	1650	1891	2366	2627	3408	4172	5654
Астраханская область	209	767	1617	1858	2325	2591	3351	4107	5569
Волгоградская область	221	802	1709	1971	2460	2744	3536	4349	5869
Ростовская область	226	784	1667	1912	2392	2668	3444	4234	5731
<b>Приволжский федеральный округ</b>	<b>222</b>	<b>799</b>	<b>1679</b>	<b>1925</b>	<b>2414</b>	<b>2696</b>	<b>3486</b>	<b>4298</b>	<b>5833</b>
Республика Башкортостан	226	783	1617	1860	2354	2634	3424	4233	5780
Республика Марий Эл	203	753	1575	1800	2271	2529	3294	4047	5500
Республика Мордовия	207	765	1597	1827	2304	2562	3333	4090	5554
Республика Татарстан	210	776	1643	1909	2413	2698	3502	4316	5859
Удмуртская Республика	232	823	1715	1969	2473	2764	3568	4401	5964
Чувашская Республика	197	743	1572	1797	2267	2530	3301	4058	5517
Пермский край	241	821	1732	1989	2490	2792	3600	4464	6043

(окончание)

	1995	2000	2003	2004	2005	2006 <sup>1)</sup>	2007 <sup>1)</sup>	2008 <sup>1)</sup>	2009 <sup>2)</sup>
Кировская область	225	844	1756	2005	2496	2784	3582	4402	5962
Нижегородская область	227	826	1763	2013	2506	2798	3594	4436	6003
Оренбургская область	233	792	1628	1867	2341	2603	3377	4153	5647
Пензенская область	212	801	1662	1899	2376	2645	3426	4195	5707
Самарская область	224	805	1736	1990	2481	2780	3579	4436	6014
Саратовская область	215	792	1669	1912	2385	2652	3416	4192	5673
Ульяновская область	215	802	1659	1894	2367	2635	3409	4192	5672
<b>Уральский федеральный округ</b>	<b>252</b>	<b>841</b>	<b>1809</b>	<b>2124</b>	<b>2663</b>	<b>2999</b>	<b>3870</b>	<b>4828</b>	<b>6562</b>
Курганская область	225	808	1655	1892	2361	2629	3403	4185	5674
Свердловская область	255	840	1793	2066	2575	2910	3741	4648	6299
Тюменская область	273	874	1992	2507	3180	3578	4634	5840	7981
в том числе:									
Ханты-Мансийский автономный округ	363	960	2315	3034	3829	4304	5517	6956	9453
Ямало-Ненецкий автономный округ	354	992	2343	3069	3917	4367	5555	7031	9595
Челябинская область	247	832	1754	2008	2505	2808	3612	4485	6063
<b>Сибирский федеральный округ</b>	<b>258</b>	<b>835</b>	<b>1741</b>	<b>2028</b>	<b>2541</b>	<b>2839</b>	<b>3680</b>	<b>4542</b>	<b>6165</b>
Республика Алтай	237	789	1535	1796	2359	2631	3535	4278	5854
Республика Бурятия	234	802	1659	1908	2393	2666	3483	4281	5828
Республика Тыва	257	760	1462	1869	2422	2665	3618	4427	6153
Республика Хакасия	254	824	1692	2000	2516	2804	3673	4524	6142
Алтайский край	239	815	1683	1947	2436	2705	3505	4286	5791
Забайкальский край	233	783	1626	1867	2344	2618	3411	4192	5738
Красноярский край	282	854	1832	2166	2712	3044	3949	4896	6640
Иркутская область	271	851	1778	2089	2614	2922	3793	4695	6380
Кемеровская область	278	853	1762	2038	2554	2860	3687	4572	6205
Новосибирская область	243	839	1754	2010	2509	2805	3612	4462	6051
Омская область	238	816	1702	1959	2448	2729	3526	4340	5877
Томская область	275	885	1860	2218	2782	3121	4033	4998	6767
<b>Дальневосточный федеральный округ</b>	<b>309</b>	<b>940</b>	<b>1941</b>	<b>2381</b>	<b>2986</b>	<b>3344</b>	<b>4335</b>	<b>5390</b>	<b>7324</b>
Республика Саха (Якутия)	417	1221	2171	2825	3557	3959	5166	6387	8692
Камчатский край	362	1104	2457	3238	4014	4516	5745	7193	9719
Приморский край	272	844	1767	2055	2572	2864	3695	4600	6266
Хабаровский край	294	911	1935	2339	2925	3290	4291	5342	7240
Амурская область	252	818	1720	2016	2538	2846	3705	4587	6243
Магаданская область	368	1056	2444	3286	4096	4608	5900	7364	9968
Сахалинская область	352	1011	2112	2724	3415	3839	4951	6160	8363
Еврейская автономная область	260	806	1696	1946	2435	2716	3549	4388	5965
Чукотский автономный округ	380	1189	2601	3670	4655	5319	6893	8594	11663

<sup>1)</sup> На начало следующего за отчетным года.

<sup>2)</sup> На 31 декабря, без учета валоризации.

**Число зарегистрированных преступлений на 100 000 человек населения**

	1995	2000	2003	2004	2005	2006	2007	2008	2009
<b>Российская Федерация</b>	<b>1857</b>	<b>2014</b>	<b>1907</b>	<b>2012</b>	<b>2484</b>	<b>2706</b>	<b>2521</b>	<b>2261</b>	<b>2110</b>
<b>Центральный федеральный округ</b>	<b>1445</b>	<b>1562</b>	<b>1700</b>	<b>1751</b>	<b>2083</b>	<b>2168</b>	<b>2055</b>	<b>1864</b>	<b>1803</b>
Белгородская область	1130	1323	1264	1280	1670	1594	1397	1257	1308
Брянская область	2111	2107	1808	1854	2316	2184	2140	2041	1973
Владимирская область	1788	2031	1917	2152	2491	2523	2322	1980	1923
Воронежская область	1301	1606	1631	1608	1886	1777	1763	1526	1378
Ивановская область	2007	2367	2267	2173	2381	2466	2306	1941	1829
Калужская область	1633	1996	1769	2035	2560	2567	2289	2121	1963
Костромская область	1664	2446	2193	2202	2440	2309	1969	1606	1553
Курская область	1830	1962	1658	1804	2199	2662	2453	1955	1778
Липецкая область	1362	1516	1267	1162	1568	1662	1709	1684	1535
Московская область	1173	1302	1273	1342	1756	1941	1918	1811	1797
Орловская область	1319	1756	1897	1929	2256	2471	2430	2061	1853
Рязанская область	1479	1229	1024	965	1457	1382	1184	1165	959
Смоленская область	2117	2196	2077	2334	2824	2798	2484	2358	2354
Тамбовская область	1572	1634	1328	1400	2014	2063	1828	1600	1467
Тверская область	2155	1965	1970	2045	2866	2982	2811	2597	2483
Тульская область	1763	1619	1118	1175	1271	1320	1245	1166	1163
Ярославская область	2116	2562	2377	2741	3389	3056	2638	2247	2037
г.Москва	1011	1092	1989	1977	2093	2275	2206	2020	2013
<b>Северо-Западный федеральный округ</b>	<b>2189</b>	<b>2276</b>	<b>1822</b>	<b>1989</b>	<b>2384</b>	<b>2547</b>	<b>2390</b>	<b>2093</b>	<b>1982</b>
Республика Карелия	2405	2550	2287	2194	2200	2540	2096	2281	2299
<b>Республика Коми</b>	<b>1886</b>	<b>2271</b>	<b>2718</b>	<b>2669</b>	<b>3133</b>	<b>3629</b>	<b>2919</b>	<b>2552</b>	<b>2475</b>
Архангельская область	2472	2051	1760	2139	2411	2910	2828	2413	2124
в том числе Ненецкий автономный округ	2059	1866	1981	2067	2126	1989	1915	2296	2303
Вологодская область	2047	2677	2415	2711	2997	2849	2799	2438	2266
Калининградская область	2451	2304	2365	2554	2399	2496	2313	2036	2108
Ленинградская область	2476	2587	1781	1931	2190	2226	2190	1969	1978
Мурманская область	1427	1817	1678	1607	2102	2524	2437	2248	1958
Новгородская область	2450	2517	1901	1836	2299	2485	2340	2268	2187
Псковская область	2511	2640	2073	2172	2535	2597	2340	2099	1901
г.Санкт-Петербург	2098	2066	1290	1542	2186	2265	2183	1789	1680
<b>Южный федеральный округ</b>	<b>1283</b>	<b>1510</b>	<b>1261</b>	<b>1265</b>	<b>1448</b>	<b>1621</b>	<b>1605</b>	<b>1464</b>	<b>1355</b>
Республика Адыгея	1345	2071	1174	1268	1358	1415	1171	1068	1098
Республика Дагестан	634	637	471	430	519	623	551	453	456
Республика Ингушетия	415	445	326	310	343	391	424	452	448
Кабардино-Балкарская Республика	820	871	808	861	1037	1100	1211	986	990
Республика Калмыкия	1432	1743	1735	1595	1887	2044	1898	1921	1630
Карачаево-Черкесская Республика	924	1350	1247	1269	1456	1306	1309	1255	1112
Республика Северная Осетия - Алания	949	1072	962	814	973	1127	1206	1163	1208
Чеченская Республика	411	457	646	495	590	534	476	374	375
Краснодарский край	1557	1571	1140	1107	1245	1650	1611	1388	1321
Ставропольский край	1315	1756	1502	1630	1772	1677	1701	1542	1543
Астраханская область	1957	2114	2325	2718	2852	2988	3179	3140	2995
Волгоградская область	1428	1929	1738	1702	2048	2425	2121	1984	1924
Ростовская область	1477	1859	1561	1560	1854	2009	2169	2049	1651
<b>Приволжский федеральный округ</b>	<b>1650</b>	<b>1847</b>	<b>1773</b>	<b>1951</b>	<b>2650</b>	<b>2967</b>	<b>2619</b>	<b>2298</b>	<b>2118</b>
Республика Башкортостан	1063	1169	1447	1514	2183	2311	2199	1922	1858
Республика Марий Эл	2138	2497	1966	2383	3084	3156	3257	3128	2544
Республика Мордовия	1805	1687	1513	1505	1980	1862	1683	1269	1140
Республика Татарстан	1582	1854	1559	1685	2450	2795	2160	2156	1872
Удмуртская Республика	1945	1893	2109	2376	3497	4235	3454	2936	2542
Чувашская Республика	1708	1730	1614	1800	2621	2695	2156	1852	1693
Пермский край	2710	2971	3113	3494	4492	4941	4302	3599	3262

(окончание)

	1995	2000	2003	2004	2005	2006	2007	2008	2009
Кировская область	1799	1923	1872	2188	2703	2520	2060	1855	1689
Нижегородская область	1779	2075	1786	2118	2841	3200	3145	2616	2692
Оренбургская область	1541	1874	1725	1732	2384	2633	2348	2018	1887
Пензенская область	1132	1062	1158	1451	1900	2485	2038	1611	1476
Самарская область	1513	1856	1882	1900	2573	3283	3074	2833	2512
Саратовская область	1603	1714	1442	1635	2061	2163	1897	1748	1639
Ульяновская область	1211	1696	1399	1494	2105	2545	2105	1714	1617
<b>Уральский федеральный округ</b>	<b>2371</b>	<b>2574</b>	<b>2400</b>	<b>2677</b>	<b>3379</b>	<b>3572</b>	<b>3176</b>	<b>2726</b>	<b>2543</b>
Курганская область	2708	4015	2871	3119	3877	3805	3505	2955	2623
Свердловская область	2521	2558	2397	2704	3501	3637	3235	2773	2588
Тюменская область	2472	2476	2743	2937	3698	3920	3377	2761	2570
в том числе:									
Ханты-Мансийский автономный округ	2635	2379	2738	2926	3590	3747	3166	2559	2444
Ямало-Ненецкий автономный округ	1578	1723	1654	1883	2561	2498	2187	1957	1844
Челябинская область	1992	2264	1956	2280	2787	3098	2820	2572	2440
<b>Сибирский федеральный округ</b>	<b>2276</b>	<b>2423</b>	<b>2290</b>	<b>2362</b>	<b>2892</b>	<b>3130</b>	<b>3034</b>	<b>2830</b>	<b>2640</b>
Республика Алтай	2193	2591	2343	2307	2661	3118	3067	2945	2887
Республика Бурятия	2624	3118	2317	2609	3140	3648	3732	3494	3146
Республика Тыва	2754	2498	2951	2966	3343	3265	2506	2342	2092
Республика Хакасия	2277	2431	2854	2891	3572	3822	3267	2761	2692
Алтайский край	1783	2143	2429	2298	2956	3166	2816	2452	2172
Забайкальский край	2884	2711	2496	2383	2922	3080	2944	2788	2731
Красноярский край	2421	2397	2099	2247	2831	3377	3164	2918	2733
Иркутская область	2369	2856	2660	2750	3376	3630	3793	3496	3223
Кемеровская область	1570	1908	1586	1619	1835	1992	2147	2433	2501
Новосибирская область	2681	2506	2481	2648	3355	3611	3596	3175	2891
Омская область	2286	2365	2214	2264	2699	2587	2406	2138	1920
Томская область	2654	2402	2420	2700	3107	3249	3061	3019	2754
<b>Дальневосточный федеральный округ</b>	<b>2693</b>	<b>2570</b>	<b>2374</b>	<b>2363</b>	<b>2915</b>	<b>3658</b>	<b>3385</b>	<b>2985</b>	<b>2598</b>
Республика Саха (Якутия)	1484	1577	1528	1635	1999	2542	2427	2182	1973
Камчатский край	2081	2302	2324	2348	2825	3435	2398	1827	1779
Приморский край	3109	2689	2359	2330	3050	4097	3830	3291	2830
Хабаровский край	2927	3111	3102	3055	3684	4565	4314	3940	3142
Амурская область	2111	2338	1970	1955	2589	3026	2806	2486	2306
Магаданская область	3252	3206	2228	2297	2692	3493	2892	2624	2546
Сахалинская область	3676	2600	2527	2478	2757	3077	2926	2659	2539
Еврейская автономная область	3316	3198	3232	3112	2972	3341	3113	2580	2485
Чукотский автономный округ	1212	1872	1438	1425	1682	2156	2051	1878	1820

**Валовой региональный продукт на душу населения <sup>1)</sup>**

(тысяч рублей; 1995 г. - млн рублей)

	1995	2000	2003	2004	2005	2006	2007	2008
<b>Валовой региональный продукт - всего</b>	<b>8,8</b>	<b>39,5</b>	<b>74,9</b>	<b>97,9</b>	<b>126,0</b>	<b>157,9</b>	<b>196,8</b>	<b>241,8</b>
по субъектам Российской Федерации (валовая добавленная стоимость в текущих основных ценах)								
<b>Центральный федеральный округ</b>	<b>8,3</b>	<b>48,2</b>	<b>94,5</b>	<b>122,7</b>	<b>167,6</b>	<b>213,6</b>	<b>274,5</b>	<b>348,1</b>
Белгородская область	7,9	28,0	50,3	75,7	95,9	118,2	156,3	209,6
Брянская область	4,8	17,4	31,9	37,7	49,8	62,0	78,2	97,4
Владимирская область	6,1	21,1	40,9	49,6	58,7	77,0	100,8	122,0
Воронежская область	6,2	20,4	42,4	50,0	57,5	72,1	97,4	127,2
Ивановская область	4,9	14,2	29,2	35,8	40,1	50,4	69,0	80,0
Калужская область	6,9	22,4	47,2	56,6	69,7	85,2	111,1	152,6
Костромская область	6,9	22,0	40,7	52,4	62,7	77,0	93,9	116,7
Курская область	6,8	23,7	46,1	63,4	72,7	88,4	110,4	145,0
Липецкая область	10,6	39,1	79,8	118,6	122,5	152,1	179,1	225,7
Московская область	6,4	26,7	62,3	80,8	106,8	140,8	194,6	251,8
Орловская область	6,2	25,2	49,3	54,4	63,5	78,1	93,5	116,5
Рязанская область	7,1	22,1	49,0	58,3	71,0	89,6	103,8	128,9
Смоленская область	6,3	25,8	47,2	54,7	64,7	79,1	96,8	124,2
Тамбовская область	4,8	19,1	40,2	49,3	55,9	71,0	95,4	111,9
Тверская область	6,5	23,1	47,3	61,4	68,4	91,1	112,7	143,3
Тульская область	6,6	24,3	43,6	54,0	72,1	89,4	110,7	147,9
Ярославская область	8,9	29,8	67,8	83,6	98,4	115,8	141,6	167,6
г.Москва	13,6	115,6	210,6	274,4	397,0	504,2	640,4	804,7
<b>Северо-Западный федеральный округ</b>	<b>9,4</b>	<b>40,6</b>	<b>78,5</b>	<b>107,0</b>	<b>131,6</b>	<b>161,8</b>	<b>204,8</b>	<b>252,2</b>
Республика Карелия	10,4	38,5	65,4	76,4	110,1	121,1	151,2	170,1
<b>Республика Коми</b>	<b>15,3</b>	<b>56,6</b>	<b>106,0</b>	<b>131,4</b>	<b>172,9</b>	<b>223,0</b>	<b>248,3</b>	<b>306,9</b>
Архангельская область	9,4	44,8	78,4	108,7	128,2	167,9	210,6	235,3
Вологодская область	13,7	53,4	85,3	129,1	156,4	164,0	198,6	244,3
Калининградская область	5,2	24,3	49,1	70,3	86,8	109,9	153,5	193,9
Ленинградская область	6,7	33,3	72,9	100,5	124,6	161,7	188,9	235,1
Мурманская область	13,0	59,2	91,1	142,6	153,0	183,7	224,4	255,0
Новгородская область	5,9	29,3	55,4	72,6	95,3	113,3	132,3	177,9
Псковская область	5,4	20,5	39,2	48,3	55,5	71,6	86,8	104,8
г.Санкт-Петербург	8,9	39,8	88,3	117,6	145,2	180,3	245,0	310,6
<b>Южный федеральный округ</b>	<b>5,1</b>	<b>20,0</b>	<b>38,4</b>	<b>48,0</b>	<b>56,5</b>	<b>72,5</b>	<b>94,3</b>	<b>120,0</b>
Республика Адыгея	3,9	12,3	22,1	28,1	38,4	47,8	65,9	84,3
Республика Дагестан	1,9	8,5	22,2	30,9	34,4	46,9	58,7	78,3
Республика Ингушетия	1,5	6,7	10,1	13,0	15,3	18,4	33,9	38,1
Кабардино-Балкарская Республика	3,1	15,9	28,9	32,4	41,1	48,5	54,9	65,7
Республика Калмыкия	2,7	20,2	22,5	29,3	33,5	44,6	60,2	73,0
Карачаево-Черкесская Республика	3,7	12,4	26,2	30,1	38,6	54,1	64,2	82,5
Республика Северная Осетия - Алания	3,4	12,0	26,7	34,4	44,3	61,7	75,2	82,4
Чеченская Республика	...	...	...	...	19,9	27,6	40,2	53,6
Краснодарский край	5,7	26,7	48,6	61,5	73,1	94,9	126,8	157,6
Ставропольский край	6,3	19,6	37,1	44,9	54,0	67,1	82,2	101,7
Астраханская область	5,2	27,8	50,5	56,7	70,4	85,6	100,6	146,6
Волгоградская область	6,5	23,3	47,9	57,9	76,8	96,0	126,9	165,8
Ростовская область	5,6	20,0	39,2	50,8	60,9	79,3	105,6	135,7
<b>Приволжский федеральный округ</b>	<b>8,3</b>	<b>32,8</b>	<b>58,3</b>	<b>74,2</b>	<b>91,4</b>	<b>115,5</b>	<b>142,9</b>	<b>177,1</b>
Республика Башкортостан	9,1	35,2	59,3	76,1	93,7	124,5	145,6	184,8
Республика Марий Эл	5,0	15,1	31,7	41,8	46,7	61,6	78,1	96,1
Республика Мордовия	5,0	19,2	37,7	44,0	51,4	68,0	91,3	113,0
Республика Татарстан	9,2	49,1	80,8	103,7	128,2	161,1	201,3	245,2
Удмуртская Республика	7,2	33,5	56,9	64,8	90,4	107,0	133,9	157,0
Чувашская Республика	5,3	17,3	34,5	45,8	53,6	72,3	96,1	123,0
Пермский край	11,4	43,3	74,7	95,8	118,6	140,1	175,4	224,5



(окончание)

	1995	2000	2003	2004	2005	2006	2007	2008
Кировская область	6,7	23,2	38,8	48,1	55,0	67,6	83,2	107,2
Нижегородская область	8,2	29,1	59,2	69,7	87,4	110,8	140,4	178,5
Оренбургская область	7,3	34,6	53,4	78,8	99,4	142,1	174,8	200,9
Пензенская область	4,5	16,9	33,4	41,8	52,5	63,3	85,6	104,9
Самарская область	12,0	42,8	79,5	101,9	125,8	153,2	184,2	222,7
Саратовская область	7,0	23,3	45,2	57,6	65,3	78,5	97,6	128,2
Ульяновская область	6,7	21,4	40,2	49,7	60,0	76,7	94,7	115,5
<b>Уральский федеральный округ</b>	<b>14,5</b>	<b>69,3</b>	<b>134,5</b>	<b>181,7</b>	<b>252,1</b>	<b>304,0</b>	<b>346,2</b>	<b>396,8</b>
Курганская область	5,5	17,8	36,7	42,6	51,0	70,2	84,0	111,3
Свердловская область	11,1	34,2	63,8	82,1	107,6	148,5	186,6	214,9
Тюменская область	29,9	176,9	340,7	465,8	668,3	765,2	821,3	928,4
Челябинская область	8,2	33,0	61,4	81,7	98,8	126,8	163,8	189,5
<b>Сибирский федеральный округ</b>	<b>9,4</b>	<b>33,7</b>	<b>60,6</b>	<b>82,2</b>	<b>98,9</b>	<b>124,4</b>	<b>152,8</b>	<b>178,6</b>
Республика Алтай	4,3	13,5	34,0	41,8	43,1	56,7	73,3	90,2
Республика Бурятия	7,4	21,6	53,5	65,8	77,5	95,4	111,9	132,1
Республика Тыва	3,6	11,7	26,5	32,0	37,9	49,0	62,4	78,0
Республика Хакасия	8,7	31,3	53,3	61,1	77,3	99,9	118,7	137,8
Алтайский край	5,3	17,7	34,2	44,6	53,1	68,6	88,9	107,4
Забайкальский край	7,7	25,3	46,3	53,7	61,5	80,6	98,9	126,0
Красноярский край	13,4	71,3	92,4	124,6	150,8	202,0	253,9	256,1
Иркутская область	11,5	39,1	65,4	83,5	101,8	131,3	160,4	182,2
Кемеровская область	11,1	30,0	57,2	85,4	103,8	120,8	155,0	204,0
Новосибирская область	7,8	26,5	57,4	71,9	88,6	111,9	138,6	174,4
Омская область	8,6	21,6	55,7	94,0	108,1	129,3	146,4	175,1
Томская область	11,0	38,4	93,1	127,5	154,1	182,7	207,4	242,8
<b>Дальневосточный федеральный округ</b>	<b>10,6</b>	<b>44,9</b>	<b>84,3</b>	<b>102,6</b>	<b>125,8</b>	<b>153,0</b>	<b>196,6</b>	<b>239,1</b>
Республика Саха (Якутия)	18,9	85,4	140,1	161,6	192,6	217,7	255,2	320,8
Камчатский край	13,2	49,1	83,5	99,4	125,4	161,2	190,8	227,1
Приморский край	8,5	29,1	57,9	74,5	92,0	107,3	129,5	160,3
Хабаровский край	9,0	44,2	81,3	93,7	113,8	137,9	164,7	194,8
Амурская область	8,1	28,3	59,3	72,1	86,9	108,3	128,2	157,8
Магаданская область	14,0	65,7	135,1	139,4	156,9	183,5	211,2	255,2
Сахалинская область	10,3	61,6	116,6	171,4	228,6	317,2	550,7	650,3
Еврейская автономная область	5,5	19,5	45,0	59,3	75,7	96,6	127,8	143,9
Чукотский автономный округ	14,7	66,0	258,1	242,0	244,1	307,7	416,6	615,3

<sup>1)</sup> Расчет ВРП на душу населения по автономным округам не производится в связи с несопоставимостью данных о среднегодовом постоянном населении и результатов экономической деятельности, осуществляемой на соответствующей территории.

## Индекс физического объема валового регионального продукта

(в постоянных ценах; в процентах к предыдущему году)

	2000	2003	2004	2005	2006	2007	2008
<b>Валовой региональный продукт - всего</b>	<b>110,6</b>	<b>107,6</b>	<b>107,4</b>	<b>107,6</b>	<b>108,3</b>	<b>108,3</b>	<b>105,7</b>
по субъектам Российской Федерации (валовая добавленная стоимость в текущих основных ценах)							
<b>Центральный федеральный округ</b>	<b>114,9</b>	<b>108,7</b>	<b>107,4</b>	<b>109,8</b>	<b>109,9</b>	<b>108,9</b>	<b>107,5</b>
Белгородская область	113,5	107,4	105,8	107,4	111,3	113,2	112,3
Брянская область	115,5	108,0	103,8	105,9	106,9	111,4	106,2
Владимирская область	111,9	105,8	105,2	100,2	107,2	114,0	101,2
Воронежская область	108,5	110,4	101,6	106,3	107,6	112,9	108,0
Ивановская область	112,4	106,1	107,1	104,8	107,0	112,3	99,9
Калужская область	107,4	107,6	106,2	105,6	106,7	112,6	115,8
Костромская область	106,6	104,6	105,1	103,6	106,4	106,5	103,9
Курская область	111,4	110,5	107,5	104,5	105,2	109,3	104,1
Липецкая область	108,3	107,8	106,2	101,7	108,2	108,0	103,6
Московская область	106,6	112,2	113,4	107,6	108,7	110,5	108,2
Орловская область	117,3	105,2	102,3	107,9	103,9	106,0	106,3
Рязанская область	113,5	107,4	106,3	105,7	108,0	104,4	103,8
Смоленская область	103,7	104,7	102,1	105,0	106,2	109,0	107,6
Тамбовская область	112,1	108,1	104,9	104,5	107,2	110,5	105,8
Тверская область	106,6	109,4	108,1	102,0	110,7	107,7	107,4
Тульская область	110,5	104,5	106,2	106,5	109,1	112,1	107,4
Ярославская область	107,7	104,4	108,3	105,9	110,5	106,5	101,1
г.Москва	118,9	108,8	107,2	112,5	110,7	108,3	107,7
<b>Северо-Западный федеральный округ</b>	<b>109,7</b>	<b>107,1</b>	<b>108,5</b>	<b>106,6</b>	<b>107,7</b>	<b>109,0</b>	<b>104,7</b>
Республика Карелия	108,3	101,6	103,0	106,9	105,1	108,5	95,4
<b>Республика Коми</b>	<b>110,1</b>	<b>103,9</b>	<b>105,1</b>	<b>104,0</b>	<b>108,6</b>	<b>99,6</b>	<b>103,3</b>
Архангельская область	116,4	108,2	121,4	109,0	107,2	112,2	100,0
в том числе Ненецкий автономный округ	...	127,5	127,5	108,8	114,6	118,7	86,7
Вологодская область	107,5	104,6	109,6	104,5	104,8	105,1	96,7
Калининградская область	115,1	109,3	112,6	103,6	115,3	119,9	104,7
Ленинградская область	112,6	114,3	108,7	109,6	111,2	106,3	105,3
Мурманская область	104,2	101,1	103,8	102,4	102,7	102,2	99,8
Новгородская область	102,9	103,5	106,5	103,8	104,0	105,5	108,2
Псковская область	105,8	103,0	106,2	100,3	104,9	105,6	103,1
г.Санкт-Петербург	110,1	108,5	107,1	108,3	108,3	113,1	109,3
<b>Южный федеральный округ</b>	<b>111,5</b>	<b>104,6</b>	<b>110,4</b>	<b>106,8</b>	<b>109,2</b>	<b>110,1</b>	<b>108,5</b>
Республика Адыгея	105,6	103,9	111,5	107,9	107,0	116,0	114,0
Республика Дагестан	114,9	113,9	115,9	108,8	115,2	117,0	112,7
Республика Ингушетия	125,1	105,5	106,0	102,0	99,9	126,3	98,4
Кабардино-Балкарская Республика	118,2	104,5	106,2	107,8	104,8	104,8	107,9
Республика Калмыкия	178,7	77,2	104,2	106,8	103,1	103,4	102,2
Карачаево-Черкесская Республика	112,4	101,8	107,5	107,2	113,5	103,7	107,8
Республика Северная Осетия - Алания	113,6	103,1	105,8	105,5	112,4	106,1	100,4
Чеченская Республика	...	...	...	...	111,9	126,4	110,5
Краснодарский край	110,6	102,0	109,3	106,1	110,7	110,3	108,8
Ставропольский край	106,5	105,4	113,2	108,3	108,2	104,7	107,7
Астраханская область	114,3	101,9	102,8	105,4	107,8	108,5	108,0
Волгоградская область	111,8	106,8	109,4	105,2	101,7	107,0	105,7
Ростовская область	111,0	106,4	113,2	106,9	112,2	112,4	110,2
<b>Приволжский федеральный округ</b>	<b>108,4</b>	<b>106,9</b>	<b>105,8</b>	<b>104,5</b>	<b>107,9</b>	<b>109,1</b>	<b>105,2</b>
Республика Башкортостан	105,5	109,0	106,4	106,9	108,5	109,5	107,7
Республика Марий Эл	97,2	109,2	108,4	101,5	112,3	107,4	105,4
Республика Мордовия	109,6	113,1	101,1	106,0	112,2	111,0	104,2
Республика Татарстан	107,0	107,4	105,3	105,5	108,5	110,7	107,7
Удмуртская Республика	113,2	107,3	101,6	104,4	104,2	104,0	102,7
Чувашская Республика	106,4	106,6	108,1	103,5	110,7	111,4	104,8
Пермский край	113,1	104,9	102,3	103,5	109,3	108,1	104,9

(окончание)

	2000	2003	2004	2005	2006	2007	2009
Кировская область	107,2	102,5	105,2	100,9	105,7	104,8	103,8
Нижегородская область	109,9	105,2	104,3	106,0	108,1	109,0	102,2
Оренбургская область	109,6	112,8	110,1	105,2	107,7	109,7	102,6
Пензенская область	106,2	104,8	105,7	100,7	108,0	116,2	107,7
Самарская область	106,2	104,8	108,7	101,7	106,4	108,1	103,8
Саратовская область	113,1	109,8	108,4	105,6	105,6	108,2	108,4
Ульяновская область	104,3	102,8	104,4	104,5	109,3	110,0	101,6
<b>Уральский федеральный округ</b>	<b>110,1</b>	<b>108,4</b>	<b>106,7</b>	<b>110,2</b>	<b>107,5</b>	<b>105,5</b>	<b>103,4</b>
Курганская область	107,1	107,9	103,3	107,5	111,8	104,4	109,3
Свердловская область	112,1	109,0	108,9	109,5	111,5	109,4	102,5
Тюменская область	109,4	108,2	106,5	110,8	106,0	103,1	103,8
в том числе:							
Ханты-Мансийский автономный округ	...	109,2	107,9	112,4	106,7	103,2	102,9
Ямало-Ненецкий автономный округ	...	108,5	100,4	101,2	104,6	103,5	105,5
Челябинская область	110,7	108,5	104,9	108,3	110,6	113,4	101,5
<b>Сибирский федеральный округ</b>	<b>107,5</b>	<b>107,5</b>	<b>108,3</b>	<b>104,8</b>	<b>106,2</b>	<b>107,5</b>	<b>104,1</b>
Республика Алтай	109,0	114,9	107,9	101,5	104,0	107,5	107,0
Республика Бурятия	104,9	106,7	103,7	104,8	105,8	107,7	105,4
Республика Тыва	103,1	105,8	105,4	99,9	103,9	106,2	100,1
Республика Хакасия	107,8	103,4	103,9	103,1	102,7	103,6	102,8
Алтайский край	111,7	107,7	107,2	101,6	110,2	109,5	103,3
Забайкальский край	109,2	107,4	103,4	103,7	105,7	111,8	109,1
Красноярский край	105,1	105,6	106,4	103,3	104,4	106,0	104,6
Иркутская область	105,2	105,3	106,1	108,3	112,0	109,1	103,7
Кемеровская область	106,8	107,0	104,7	106,8	107,2	106,8	102,1
Новосибирская область	113,7	109,7	110,0	108,9	108,5	111,7	105,7
Омская область	107,9	110,7	128,5	106,1	100,6	105,2	104,1
Томская область	109,9	111,8	105,0	96,2	102,7	104,0	102,4
<b>Дальневосточный федеральный округ</b>	<b>103,1</b>	<b>105,9</b>	<b>106,6</b>	<b>104,6</b>	<b>105,3</b>	<b>109,4</b>	<b>103,4</b>
Республика Саха (Якутия)	107,8	104,3	107,7	104,9	103,4	104,5	107,2
Камчатский край	106,3	105,8	94,1	104,9	105,7	105,8	104,2
Приморский край	98,3	105,8	108,0	105,5	104,1	106,6	107,2
Хабаровский край	111,6	104,1	105,5	104,2	105,3	105,1	102,6
Амурская область	106,3	104,1	103,3	103,1	103,2	109,0	105,0
Магаданская область	101,8	94,6	100,0	97,9	100,4	99,3	105,3
Сахалинская область	84,7	116,4	117,3	108,8	112,2	126,3	95,7
Еврейская автономная область	102,9	107,5	112,8	104,4	105,3	119,4	100,8
Чукотский автономный округ	105,1	125,9	92,0	85,6	105,5	113,6	117,4

**Индекс промышленного производства** <sup>1)</sup>

(в процентах к предыдущему году)

	1995	2000	2003	2004	2005	2006	2007	2008	2009
<b>Российская Федерация</b> <sup>2)</sup>	95,4	108,7	108,9	108,0	105,1	106,3	106,8	100,6	90,7
<b>Центральный федеральный округ</b>	<b>89,0</b>	<b>113,0</b>	<b>114,6</b>	<b>108,9</b>	<b>112,4</b>	<b>114,0</b>	<b>116,2</b>	<b>103,9</b>	<b>84,8</b>
Белгородская область	98,4	109,1	106,2	106,3	112,9	113,4	111,8	112,6	104,2
Брянская область	91,0	117,3	104,5	104,7	116,1	111,7	127,3	110,1	80,3
Владимирская область	94,0	119,5	106,2	112,0	101,4	109,8	112,9	103,6	82,3
Воронежская область	83,9	105,4	106,3	106,9	111,0	109,0	99,0	104,6	97,8
Ивановская область	80,8	110,3	103,3	107,8	110,1	113,0	110,2	97,4	82,8
Калужская область	99,5	116,1	116,4	106,5	105,8	107,8	117,9	138,3	89,4
Костромская область	84,5	108,2	106,2	104,5	108,9	111,1	107,8	102,4	81,5
Курская область	101,4	102,5	119,3	104,7	104,5	106,5	113,1	95,4	95,9
Липецкая область	112,1	114,1	106,5	104,6	102,3	111,6	106,5	99,2	86,0
Московская область	87,7	111,7	129,5	115,8	114,1	113,0	114,0	103,8	83,0
Орловская область	79,2	104,1	110,4	112,5	110,1	103,0	108,6	98,4	75,0
Рязанская область	86,8	111,0	107,3	107,0	105,9	110,4	111,1	99,7	83,0
Смоленская область	84,3	107,8	105,8	99,8	104,7	105,6	111,5	98,6	90,8
Тамбовская область	91,6	106,8	105,4	105,2	102,6	108,4	113,8	100,6	100,2
Тверская область	83,7	101,5	100,7	104,8	108,9	113,7	108,1	103,3	81,0
Тульская область	93,1	116,6	101,9	112,2	104,9	109,1	113,6	105,4	84,8
Ярославская область	85,2	113,0	102,5	107,5	105,5	105,6	107,8	96,3	82,2
г.Москва	85,3	120,6	122,0	107,7	123,5	119,6	121,6	103,0	82,8
<b>Северо-Западный федеральный округ</b>	<b>88,1</b>	<b>106,6</b>	<b>106,7</b>	<b>116,2</b>	<b>108,5</b>	<b>106,3</b>	<b>108,4</b>	<b>101,7</b>	<b>93,4</b>
Республика Карелия	97,4	115,8	101,8	110,5	118,7	101,8	116,8	99,9	90,2
<b>Республика Коми</b>	<b>90,2</b>	<b>105,3</b>	<b>102,8</b>	<b>105,3</b>	<b>104,1</b>	<b>105,0</b>	<b>103,4</b>	<b>103,7</b>	<b>98,3</b>
Архангельская область	91,2	112,6	103,8	164,8	117,3	99,1	105,9	102,6	100,4
в том числе Ненецкий автономный округ	90,3	109,0	143,9	142,6	115,4	104,8	105,2	108,2	126,3
Вологодская область	106,7	107,7	103,8	106,5	106,5	107,1	104,8	95,8	87,5
Калининградская область	86,9	117,0	104,7	122,5	127,4	166,6	134,8	104,3	88,4
Ленинградская область	99,9	109,1	113,3	123,2	108,1	126,4	101,7	100,9	93,5
Мурманская область	99,6	104,7	104,0	104,3	100,2	101,5	100,2	98,2	94,4
Новгородская область	87,6	108,9	111,2	109,7	108,3	101,7	109,0	100,8	81,3
Псковская область	83,9	108,5	102,7	103,6	98,7	108,2	108,0	105,1	89,6
г.Санкт-Петербург	79,4	102,0	111,4	113,7	105,7	98,0	110,3	103,9	80,3
<b>Южный федеральный округ</b>	<b>88,4</b>	<b>108,4</b>	<b>103,8</b>	<b>108,3</b>	<b>110,1</b>	<b>114,3</b>	<b>111,9</b>	<b>104,3</b>	<b>91,4</b>
Республика Адыгея	100,7	118,1	107,3	133,2	105,3	118,3	120,9	117,9	100,8
Республика Дагестан	86,1	100,9	94,7	115,1	136,3	108,5	121,4	114,8	106,6
Республика Ингушетия	96,9	121,5	85,9	91,8	103,5	105,1	71,8	84,4	93,8
Кабардино-Балкарская Республика	89,8	117,2	116,2	104,5	121,5	109,5	106,6	111,7	100,7
Республика Калмыкия	96,7	105,9	108,8	95,0	99,6	87,4	99,2	89,3	110,7
Карачаево-Черкесская Республика	74,7	115,8	109,9	107,1	96,4	115,7	112,4	103,7	109,7
Республика Северная Осетия - Алания	55,0	108,5	95,0	108,4	110,5	92,0	121,6	104,2	98,8
Чеченская Республика	...	...	...	...	...	...	100,7	104,7	86,9
Краснодарский край	87,7	109,7	105,1	105,6	109,2	122,9	111,9	101,9	91,5
Ставропольский край	91,9	110,9	108,4	104,9	108,7	109,0	109,6	105,3	103,5
Астраханская область	101,4	90,2	103,5	101,2	100,8	100,9	107,5	105,1	84,3
Волгоградская область	91,8	108,1	101,3	106,0	104,1	102,8	103,0	98,4	87,4
Ростовская область	88,1	112,7	104,3	116,0	116,1	115,8	119,2	109,0	86,1
<b>Приволжский федеральный округ</b>	<b>92,2</b>	<b>103,3</b>	<b>107,7</b>	<b>106,0</b>	<b>103,8</b>	<b>108,0</b>	<b>108,7</b>	<b>104,8</b>	<b>87,7</b>
Республика Башкортостан	102,1	108,0	104,6	103,7	106,2	108,0	107,4	108,8	98,3
Республика Марий Эл	81,8	101,3	113,5	112,1	114,4	117,1	121,3	110,6	98,3
Республика Мордовия	76,9	118,1	122,1	113,3	106,8	111,3	110,9	105,2	88,6
Республика Татарстан	102,6	107,1	105,0	106,1	104,8	108,1	108,9	105,8	92,4
Удмуртская Республика	86,8	91,9	107,6	104,2	100,5	101,5	102,7	99,9	92,1
Чувашская Республика	89,0	103,2	107,8	106,4	107,4	118,9	112,3	105,5	71,6
Пермский край	99,7	94,8	108,9	105,2	100,8	104,2	105,1	101,7	90,2

(окончание)

	1995	2000	2003	2004	2005	2006	2007	2008	2009
Кировская область	82,3	112,5	100,6	103,1	100,3	108,3	106,7	102,6	83,7
Нижегородская область	78,0	92,6	106,4	101,6	103,3	108,9	109,8	91,8	78,0
Оренбургская область	98,0	111,0	116,8	112,7	104,0	108,1	110,7	106,7	92,3
Пензенская область	87,6	101,8	117,4	105,2	105,9	115,0	121,9	106,9	86,8
Самарская область	101,6	111,0	105,7	108,9	97,3	105,0	105,2	103,7	73,0
Саратовская область	87,9	120,9	118,6	111,2	110,0	106,5	113,2	110,8	91,0
Ульяновская область	80,7	97,4	106,4	99,8	109,8	104,5	110,9	101,2	81,3
<b>Уральский федеральный округ</b>	<b>95,2</b>	<b>106,9</b>	<b>110,3</b>	<b>107,7</b>	<b>103,3</b>	<b>104,9</b>	<b>104,0</b>	<b>99,3</b>	<b>91,1</b>
Курганская область	93,6	102,4	113,0	106,1	105,4	106,8	106,8	105,5	80,2
Свердловская область	95,2	116,7	109,2	109,3	104,8	108,2	111,7	98,0	82,3
Тюменская область	96,1	103,4	110,7	107,9	102,7	103,2	100,6	100,1	96,1
в том числе:									
Ханты-Мансийский автономный округ	95,9	105,2	112,7	108,6	104,2	103,8	102,4	100,5	96,9
Ямало-Ненецкий автономный округ	96,2	100,2	107,8	103,1	98,0	102,9	95,2	99,4	92,5
Челябинская область	91,0	117,2	109,0	104,5	105,3	110,5	112,8	96,8	80,2
<b>Сибирский федеральный округ</b>	<b>95,9</b>	<b>105,2</b>	<b>107,9</b>	<b>104,3</b>	<b>103,4</b>	<b>105,6</b>	<b>104,7</b>	<b>104,1</b>	<b>97,0</b>
Республика Алтай	73,4	98,6	96,7	117,2	100,6	107,4	112,8	105,3	83,5
Республика Бурятия	90,1	118,8	108,4	102,1	107,9	108,4	108,7	108,6	98,3
Республика Тыва	92,9	106,0	102,9	106,7	110,2	103,2	103,1	91,8	97,2
Республика Хакасия	89,5	103,2	121,6	104,9	105,4	105,8	101,2	105,9	108,2
Алтайский край	96,2	109,2	105,5	102,6	96,8	110,3	110,4	103,1	94,3
Забайкальский край	81,6	101,5	109,4	92,7	104,0	102,5	103,5	102,4	97,8
Красноярский край	98,2	102,1	106,2	103,7	100,8	101,0	103,5	104,3	95,4
Иркутская область	98,2	101,6	104,2	100,3	108,6	108,0	105,2	105,4	96,3
Кемеровская область	97,8	104,3	108,3	104,4	103,9	106,6	101,8	97,5	90,6
Новосибирская область	93,4	110,7	111,1	110,9	107,0	110,7	112,3	109,1	91,3
Омская область	95,0	112,6	111,0	112,6	113,2	110,8	111,2	103,5	91,0
Томская область	92,7	114,1	114,6	108,4	89,3	99,2	99,9	101,4	100,0
<b>Дальневосточный федеральный округ</b>	<b>89,0</b>	<b>112,4</b>	<b>104,4</b>	<b>107,5</b>	<b>102,6</b>	<b>104,2</b>	<b>122,6</b>	<b>99,1</b>	<b>103,9</b>
Республика Саха (Якутия)	99,3	105,4	102,5	112,5	93,4	100,0	100,2	103,5	92,8
Камчатский край	94,6	109,1	107,8	100,3	106,6	101,6	103,9	103,0	99,7
Приморский край	76,7	101,0	103,1	117,8	119,7	112,6	101,0	108,6	95,8
Хабаровский край	80,6	124,7	110,4	101,7	104,5	89,3	109,1	87,9	94,3
Амурская область	96,0	105,4	105,8	100,2	95,7	104,7	106,4	111,5	109,3
Магаданская область	78,7	99,8	93,7	95,6	102,6	88,8	92,7	101,1	105,6
Сахалинская область	103,7	141,9	102,5	109,3	112,7	131,1	2,1р	87,0	123,8
Еврейская автономная область	71,1	114,2	108,6	101,0	103,0	104,2	110,5	105,2	83,0
Чукотский автономный округ	98,7	100,0	84,1	106,2	120,4	90,9	88,8	3,4р	114,6

<sup>1)</sup> Агрегированный индекс производства по видам экономической деятельности «Добыча полезных ископаемых», «Обрабатывающие производства», «Производство и распределение электроэнергии, газа и воды».

<sup>2)</sup> С учетом поправки на неформальную деятельность.

## Индекс производства по виду экономической деятельности «Добыча полезных ископаемых»

(в процентах к предыдущему году)

	1995	2000	2003	2004	2005	2006	2007	2008	2009
<b>Российская Федерация <sup>1)</sup></b>	<b>97,3</b>	<b>106,4</b>	<b>108,7</b>	<b>106,8</b>	<b>101,4</b>	<b>102,8</b>	<b>103,3</b>	<b>100,4</b>	<b>99,4</b>
<b>Центральный федеральный округ</b>	<b>103,3</b>	<b>111,0</b>	<b>109,3</b>	<b>105,5</b>	<b>93,9</b>	<b>106,6</b>	<b>102,9</b>	<b>98,6</b>	<b>86,6</b>
Белгородская область	113,8	110,6	105,7	103,0	101,1	103,1	101,6	93,5	90,2
Брянская область	86,4	96,9	86,7	3,1р	103,8	70,7	117,6	71,4	101,8
Владимирская область	94,5	129,1	190,1	69,3	61,7	86,8	147,7	118,0	77,2
Воронежская область	104,5	102,5	113,6	105,0	109,0	115,9	100,7	106,1	106,2
Ивановская область	88,3	89,6	91,3	102,0	116,1	110,2	107,5	104,7	70,4
Калужская область	91,4	106,3	85,9	176,4	120,7	105,7	94,2	141,7	88,0
Костромская область	71,0	86,1	94,6	72,4	113,9	113,4	131,4	136,1	43,4
Курская область	108,3	115,5	122,6	106,4	91,7	116,8	98,7	90,9	91,3
Липецкая область	112,5	133,3	105,1	168,8	55,3	134,3	121,9	118,5	65,6
Московская область	81,3	102,9	106,9	97,1	53,3	78,2	115,6	100,2	59,2
Орловская область	79,2	82,5	130,8	114,1	48,4	146,4	102,8	147,5	51,1
Рязанская область	91,6	135,1	70,4	133,2	87,3	80,4	128,8	75,4	60,4
Смоленская область	92,0	118,3	90,7	110,6	101,0	100,5	118,3	88,0	80,8
Тамбовская область	100,0	94,0	97,3	171,1	91,0	126,0	159,7	99,4	102,4
Тверская область	105,2	61,0	52,6	118,3	103,9	80,9	180,5	137,6	55,2
Тульская область	80,9	108,6	84,5	98,6	125,9	114,9	102,5	102,5	74,5
Ярославская область	199,3	96,7	90,4	113,0	96,8	104,7	110,6	108,6	76,8
г.Москва	46,1	122,9	100,5	129,9	177,1	-	-	-	-
<b>Северо-Западный федеральный округ</b>	<b>91,2</b>	<b>110,7</b>	<b>103,5</b>	<b>109,8</b>	<b>115,4</b>	<b>106,7</b>	<b>103,6</b>	<b>103,1</b>	<b>101,9</b>
Республика Карелия	97,1	99,2	102,5	96,8	132,0	107,3	109,6	97,3	87,5
<b>Республика Коми</b>	<b>89,2</b>	<b>102,5</b>	<b>103,8</b>	<b>106,1</b>	<b>105,5</b>	<b>105,0</b>	<b>102,7</b>	<b>107,3</b>	<b>98,2</b>
Архангельская область	94,3	142,3	97,7	141,5	115,5	107,2	104,9	107,1	126,8
в том числе Ненецкий автономный округ	90,0	114,9	143,6	142,0	115,2	107,6	105,1	107,7	127,8
Вологодская область	84,4	96,2	106,7	143,3	90,7	93,7	115,5	108,7	66,2
Калининградская область	93,5	113,6	101,6	109,2	147,3	117,0	101,1	99,6	92,6
Ленинградская область	57,0	96,4	114,7	102,2	98,8	132,3	128,4	107,8	61,2
Мурманская область	111,7	100,6	103,2	101,8	101,4	101,4	102,7	92,9	96,7
Новгородская область	52,4	94,1	96,8	132,9	121,1	96,2	102,5	118,2	115,8
Псковская область	81,5	104,1	71,8	136,8	64,2	113,4	130,8	113,4	151,7
г.Санкт-Петербург	88,5	67,4	2,8р	160,0	3,4р	85,7	83,1	78,2	34,9
<b>Южный федеральный округ</b>	<b>102,6</b>	<b>102,2</b>	<b>96,6</b>	<b>100,6</b>	<b>100,7</b>	<b>102,6</b>	<b>103,6</b>	<b>94,1</b>	<b>86,8</b>
Республика Адыгея	99,5	103,3	81,7	84,5	137,7	78,2	112,4	98,6	74,1
Республика Дагестан	87,0	91,1	101,3	101,1	97,5	99,0	86,9	81,8	91,4
Республика Ингушетия	94,5	120,2	86,4	94,6	103,7	87,5	69,3	78,6	106,4
Кабардино-Балкарская Республика	109,5	112,8	108,8	105,7	43,3	107,6	111,4	115,1	99,3
Республика Калмыкия	103,0	102,6	109,9	95,3	98,9	82,5	93,0	85,1	124,9
Карачаево-Черкесская Республика	82,6	108,2	109,1	127,3	95,6	117,9	110,8	78,2	104,5
Республика Северная Осетия - Алания	71,1	89,9	104,6	103,0	122,9	83,1	2,1р	124,0	101,4
Чеченская Республика	...	...	...	...	...	...	100,6	90,8	82,9
Краснодарский край	98,3	112,1	97,3	99,0	101,3	109,2	102,9	89,1	89,4
Ставропольский край	89,7	112,1	100,5	99,8	97,6	116,6	97,4	99,1	92,8
Астраханская область	113,7	80,9	95,4	103,0	102,0	100,7	102,1	96,3	89,4
Волгоградская область	131,7	101,8	98,4	100,5	98,1	99,5	99,5	100,4	91,9
Ростовская область	97,8	112,9	85,9	102,9	108,2	96,5	133,4	93,2	60,4
<b>Приволжский федеральный округ</b>	<b>100,9</b>	<b>102,5</b>	<b>106,0</b>	<b>103,9</b>	<b>101,4</b>	<b>102,0</b>	<b>102,1</b>	<b>101,8</b>	<b>101,1</b>
Республика Башкортостан	95,4	96,3	98,6	98,2	99,8	101,3	101,0	101,0	104,5
Республика Марий Эл	110,9	92,0	111,2	97,6	80,1	102,7	104,9	106,3	84,0
Республика Мордовия	100,0	118,2	97,1	99,0	53,0	128,3	150,5	106,8	84,2
Республика Татарстан	106,2	103,7	101,5	102,7	102,5	101,9	102,0	101,0	100,6
Удмуртская Республика	96,8	99,5	109,7	109,7	108,1	100,7	101,3	100,4	98,9
Чувашская Республика	80,2	120,5	156,7	96,2	105,6	114,0	121,4	100,8	32,8
Пермский край	100,7	102,3	102,4	101,2	102,7	106,1	103,6	102,8	100,8

(окончание)

	1995	2000	2003	2004	2005	2006	2007	2008	2009
Кировская область	91,3	107,8	92,5	127,8	115,1	91,9	112,9	94,9	87,6
Нижегородская область	91,7	68,4	100,0	100,3	124,4	125,4	116,5	125,3	73,3
Оренбургская область	100,7	111,2	121,8	112,9	102,9	103,6	102,1	101,9	102,8
Пензенская область	65,2	120,1	2,4р	132,8	97,6	100,0	88,8	96,0	95,3
Самарская область	101,8	104,8	112,8	103,8	81,1	101,5	104,7	104,8	109,1
Саратовская область	92,8	104,8	117,9	91,3	111,9	101,3	107,5	118,8	81,7
Ульяновская область	118,2	119,0	108,2	106,1	128,1	91,3	93,2	95,9	95,8
<b>Уральский федеральный округ</b>	<b>95,2</b>	<b>104,1</b>	<b>110,8</b>	<b>107,1</b>	<b>102,1</b>	<b>102,4</b>	<b>99,7</b>	<b>99,2</b>	<b>95,4</b>
Курганская область	96,9	100,3	7,5р	138,2	137,0	152,4	137,1	101,0	84,9
Свердловская область	95,9	107,4	101,0	102,3	101,9	102,1	102,5	100,1	84,5
Тюменская область	95,3	104,1	110,8	107,1	102,1	102,4	99,6	99,2	95,7
в том числе:									
Ханты-Мансийский автономный округ	95,0	105,8	112,2	109,3	104,3	103,1	101,4	99,8	97,8
Ямало-Ненецкий автономный округ	96,4	100,2	107,2	101,9	97,6	101,5	95,5	98,8	88,4
Челябинская область	87,1	97,7	105,3	102,9	101,2	97,8	102,3	95,3	69,7
<b>Сибирский федеральный округ</b>	<b>98,6</b>	<b>107,0</b>	<b>117,4</b>	<b>107,4</b>	<b>101,9</b>	<b>105,3</b>	<b>103,0</b>	<b>103,4</b>	<b>106,2</b>
Республика Алтай	140,7	105,8	91,2	110,8	95,4	104,0	122,9	110,0	70,9
Республика Бурятия	99,8	117,0	105,5	100,4	105,4	101,4	99,9	97,3	93,3
Республика Тыва	108,3	103,5	106,9	118,0	110,3	102,8	100,9	89,9	90,6
Республика Хакасия	92,3	100,6	129,1	100,3	104,2	106,1	101,3	103,9	110,8
Алтайский край	90,5	99,2	158,0	93,2	186,3	174,2	151,0	131,6	84,9
Забайкальский край	92,7	105,2	100,4	99,0	101,4	104,5	101,7	100,7	100,0
Красноярский край	94,8	101,8	117,6	100,7	102,1	106,2	102,9	107,2	107,4
Иркутская область	96,0	109,8	132,2	100,4	103,5	101,2	108,3	104,3	110,8
Кемеровская область	104,3	105,6	110,1	107,7	103,6	107,1	103,5	100,0	100,2
Новосибирская область	107,6	124,9	181,3	166,4	147,6	125,3	112,0	106,9	88,6
Омская область	100,0	164,3	3,0р	151,2	160,3	113,9	107,9	111,5	65,4
Томская область	98,7	120,0	127,3	115,9	74,9	87,0	100,9	101,8	100,0
<b>Дальневосточный федеральный округ</b>	<b>98,3</b>	<b>114,0</b>	<b>100,0</b>	<b>110,6</b>	<b>98,4</b>	<b>108,0</b>	<b>136,8</b>	<b>99,0</b>	<b>107,0</b>
Республика Саха (Якутия)	100,9	104,4	100,4	114,6	93,7	100,8	101,2	103,7	91,4
Камчатский край	99,6	121,9	102,7	83,0	96,6	101,4	111,0	102,2	94,8
Приморский край	75,6	122,7	97,2	102,4	109,6	93,7	107,8	97,0	119,4
Хабаровский край	100,8	117,8	104,1	116,5	91,7	89,6	100,0	103,9	94,5
Амурская область	121,0	105,6	106,5	108,2	104,9	97,7	102,0	124,8	115,9
Магаданская область	73,5	102,0	93,9	90,9	102,5	88,1	88,2	105,3	106,1
Сахалинская область	107,5	179,2	99,6	111,5	112,2	150,1	2,4р	86,5	120,2
Еврейская автономная область	121,6	83,6	97,6	88,0	105,6	74,7	114,6	80,5	105,7
Чукотский автономный округ	99,1	100,0	120,3	103,0	132,6	81,2	88,3	4,0р	126,4

<sup>1)</sup> С учетом поправки на неформальную деятельность.

## Индекс производства по виду экономической деятельности «Обрабатывающие производства»

(в процентах к предыдущему году)

	1995	2000	2003	2004	2005	2006	2007	2008	2009
<b>Российская Федерация <sup>1)</sup></b>	<b>94,2</b>	<b>110,9</b>	<b>110,3</b>	<b>110,5</b>	<b>107,6</b>	<b>108,4</b>	<b>110,5</b>	<b>100,5</b>	<b>84,8</b>
<b>Центральный федеральный округ</b>	<b>61,3</b>	<b>102,8</b>	<b>117,4</b>	<b>108,5</b>	<b>113,8</b>	<b>114,7</b>	<b>117,9</b>	<b>104,6</b>	<b>83,3</b>
Белгородская область	92,1	108,6	107,2	108,0	117,9	110,4	114,9	117,1	111,8
Брянская область	90,2	118,3	104,4	105,0	116,7	112,9	128,3	110,6	80,7
Владимирская область	93,8	123,4	106,6	113,4	101,8	111,4	114,5	104,0	81,1
Воронежская область	80,3	105,3	107,1	118,0	116,2	99,8	104,1	102,6	98,7
Ивановская область	79,6	120,1	103,1	103,3	112,5	116,0	112,8	95,1	78,3
Калужская область	100,1	117,1	117,6	106,0	105,7	108,2	119,4	141,6	88,9
Костромская область	83,2	116,4	103,3	107,1	112,0	114,6	110,1	102,5	79,5
Курская область	100,6	98,0	117,5	103,2	106,3	113,7	120,0	104,7	85,3
Липецкая область	112,6	116,0	107,3	104,6	103,0	111,7	106,7	98,9	85,8
Московская область	86,2	112,7	132,4	117,7	115,0	113,4	114,8	103,6	82,5
Орловская область	78,2	109,7	110,2	116,7	112,0	103,8	109,8	98,7	72,6
Рязанская область	86,2	110,6	111,6	109,3	107,3	110,0	112,7	99,0	84,3
Смоленская область	80,6	111,8	105,3	104,4	104,6	108,0	117,4	96,1	87,3
Тамбовская область	89,9	109,9	108,0	104,0	104,0	109,8	118,1	100,6	100,7
Тверская область	83,8	107,1	107,1	107,3	106,6	111,1	112,4	106,8	70,5
Тульская область	94,5	122,2	102,7	114,6	104,7	109,2	116,6	106,1	84,4
Ярославская область	84,3	115,7	102,2	107,5	105,1	107,0	107,9	95,8	79,0
г.Москва	45,7	88,8	125,6	101,8	124,9	120,2	122,3	103,9	81,1
<b>Северо-Западный федеральный округ</b>	<b>87,4</b>	<b>108,5</b>	<b>108,9</b>	<b>119,0</b>	<b>108,8</b>	<b>104,7</b>	<b>110,4</b>	<b>101,0</b>	<b>92,0</b>
Республика Карелия	96,3	128,0	103,0	113,1	119,5	101,6	119,3	99,2	88,5
<b>Республика Коми</b>	<b>91,2</b>	<b>117,0</b>	<b>103,7</b>	<b>105,4</b>	<b>105,8</b>	<b>105,4</b>	<b>106,3</b>	<b>98,0</b>	<b>97,9</b>
Архангельская область	90,1	113,7	102,1	180,7	118,4	95,3	107,3	99,7	99,6
в том числе Ненецкий автономный округ	101,3	103,2	96,5	118,8	88,2	106,1	101,2	123,8	53,6
Вологодская область	106,8	109,4	105,1	106,2	106,8	107,4	104,7	95,4	87,4
Калининградская область	84,3	119,5	107,8	124,1	106,3	131,0	190,7	111,1	79,3
Ленинградская область	106,3	110,9	113,0	125,8	109,3	129,5	101,3	99,7	94,2
Мурманская область	93,8	108,9	108,3	106,2	99,6	101,0	99,8	99,8	91,9
Новгородская область	87,8	110,0	112,2	110,2	109,5	102,6	109,5	100,8	79,5
Псковская область	81,7	112,0	111,3	103,7	99,3	107,1	110,8	105,5	85,2
г.Санкт-Петербург	78,9	101,9	110,7	115,9	106,8	97,4	111,4	103,5	76,1
<b>Южный федеральный округ</b>	<b>84,8</b>	<b>113,0</b>	<b>106,2</b>	<b>111,1</b>	<b>113,4</b>	<b>117,7</b>	<b>114,1</b>	<b>105,7</b>	<b>91,5</b>
Республика Адыгея	97,7	124,0	110,7	133,3	108,3	123,3	123,4	119,7	102,5
Республика Дагестан	73,1	105,2	98,4	115,5	170,6	120,3	132,6	123,9	107,1
Республика Ингушетия	107,2	123,5	80,3	58,3	101,5	121,7	93,3	95,3	53,1
Кабардино-Балкарская Республика	86,0	121,1	106,4	105,7	126,8	111,2	108,4	114,3	101,3
Республика Калмыкия	72,5	121,9	104,1	92,2	103,6	106,0	120,4	99,0	108,0
Карачаево-Черкесская Республика	89,0	118,7	112,3	109,1	95,5	113,3	112,5	103,9	111,5
Республика Северная Осетия - Алания	52,8	114,6	94,1	108,6	112,0	90,6	120,7	102,1	97,6
Чеченская Республика	...	...	...	...	...	...	7,1p	111,3	104,3
Краснодарский край	84,8	113,1	108,6	108,3	112,0	125,7	113,4	103,6	91,5
Ставропольский край	89,5	111,6	115,5	109,0	112,7	108,9	115,9	105,5	108,5
Астраханская область	99,3	89,8	107,4	100,6	100,0	100,8	109,1	108,5	81,7
Волгоградская область	88,0	115,9	101,2	107,5	105,8	105,6	103,1	99,2	84,9
Ростовская область	85,9	117,7	106,5	119,9	119,2	118,5	122,0	109,8	86,6
<b>Приволжский федеральный округ</b>	<b>89,1</b>	<b>103,4</b>	<b>109,2</b>	<b>107,0</b>	<b>104,9</b>	<b>110,8</b>	<b>111,9</b>	<b>105,8</b>	<b>83,0</b>
Республика Башкортостан	104,7	117,3	109,2	105,5	109,2	112,4	109,4	109,6	97,0
Республика Марий Эл	77,8	97,8	120,1	112,4	115,8	117,6	122,3	110,9	98,9
Республика Мордовия	76,1	118,3	122,2	113,3	106,6	113,2	114,5	105,8	88,3
Республика Татарстан	97,8	112,1	110,2	111,4	107,8	115,6	117,5	110,5	86,7
Удмуртская Республика	80,7	82,4	106,4	98,5	91,3	102,5	104,0	99,9	82,4
Чувашская Республика	88,8	104,2	109,7	106,2	110,8	121,9	113,3	105,7	69,2
Пермский край	100,2	91,3	110,0	106,9	100,6	104,2	105,0	101,9	88,7



(окончание)

	1995	2000	2003	2004	2005	2006	2007	2008	2009
Кировская область	80,6	116,9	101,6	101,8	99,6	109,0	107,6	103,3	80,6
Нижегородская область	76,9	92,5	107,6	101,2	103,1	109,1	110,8	91,3	76,9
Оренбургская область	93,5	114,9	105,6	120,9	109,6	115,6	127,3	113,1	84,1
Пензенская область	87,4	104,0	114,5	102,8	108,1	119,4	129,5	108,6	85,3
Самарская область	103,2	113,6	104,6	110,8	100,0	105,8	106,0	104,4	63,8
Саратовская область	88,3	127,7	128,5	117,5	112,5	105,8	120,8	114,7	88,4
Ульяновская область	79,8	102,6	108,4	95,4	103,1	111,4	115,6	102,7	76,7
<b>Уральский федеральный округ</b>	<b>95,1</b>	<b>112,7</b>	<b>111,3</b>	<b>109,5</b>	<b>106,3</b>	<b>109,4</b>	<b>113,5</b>	<b>98,6</b>	<b>82,4</b>
Курганская область	92,1	97,6	113,4	105,8	105,3	103,5	108,1	107,2	78,1
Свердловская область	95,4	117,7	110,2	110,0	105,5	108,9	113,9	96,5	79,9
Тюменская область	102,9	97,1	115,2	117,1	107,3	108,2	111,1	106,8	95,9
в том числе:									
Ханты-Мансийский автономный округ	114,2	108,3	168,7	105,5	100,9	109,7	116,9	106,4	86,8
Ямало-Ненецкий автономный округ	90,2	98,7	124,1	118,8	106,1	127,8	89,1	108,4	146,1
Челябинская область	91,0	118,5	110,2	104,0	106,8	111,2	114,3	96,7	78,0
<b>Сибирский федеральный округ</b>	<b>95,3</b>	<b>105,3</b>	<b>106,6</b>	<b>105,7</b>	<b>104,2</b>	<b>107,5</b>	<b>106,2</b>	<b>103,8</b>	<b>92,3</b>
Республика Алтай	64,9	86,4	109,1	131,9	106,3	116,1	102,8	100,5	95,4
Республика Бурятия	83,9	136,5	136,4	103,1	109,4	116,9	111,9	107,2	108,8
Республика Тыва	84,6	106,0	106,6	93,1	125,7	119,7	120,9	60,4	104,4
Республика Хакасия	83,6	116,8	144,3	136,7	125,9	101,2	106,5	114,5	99,1
Алтайский край	95,2	109,2	102,2	103,3	96,3	112,7	111,7	102,6	92,7
Забайкальский край	60,2	91,0	137,8	90,7	108,6	107,4	116,0	86,9	69,0
Красноярский край	98,4	100,5	101,5	106,3	99,6	100,5	103,3	101,9	93,4
Иркутская область	97,9	101,5	106,2	99,2	111,3	110,4	106,0	106,2	94,6
Кемеровская область	94,6	105,5	113,2	104,2	102,8	109,3	99,5	93,6	79,0
Новосибирская область	93,1	112,7	108,4	112,7	103,2	111,9	116,2	110,0	87,4
Омская область	94,7	113,7	108,2	112,4	113,5	111,4	112,7	103,0	91,3
Томская область	92,8	118,4	106,0	107,4	99,6	107,9	100,7	100,3	100,7
<b>Дальневосточный федеральный округ</b>	<b>80,1</b>	<b>114,7</b>	<b>119,0</b>	<b>105,9</b>	<b>111,0</b>	<b>98,2</b>	<b>109,2</b>	<b>95,7</b>	<b>101,1</b>
Республика Саха (Якутия)	89,0	131,9	127,8	109,1	90,6	82,9	92,5	98,3	80,6
Камчатский край	90,1	108,4	108,4	112,3	112,5	99,7	105,1	105,7	101,8
Приморский край	74,6	102,9	104,6	128,1	127,6	120,3	102,2	114,2	96,3
Хабаровский край	72,6	131,2	125,9	100,0	108,1	84,8	119,1	80,9	93,8
Амурская область	80,7	106,0	131,7	87,1	94,2	91,3	124,3	122,1	99,2
Магаданская область	94,9	86,8	90,3	132,6	107,6	92,0	127,5	78,2	110,5
Сахалинская область	99,8	92,9	110,0	104,3	115,3	87,9	104,6	90,1	165,6
Еврейская автономная область	59,6	117,2	111,5	101,3	104,9	109,9	106,7	108,0	77,7
Чукотский автономный округ	98,7	100,0	47,9	103,5	79,1	157,2	127,3	109,1	102,7

<sup>1)</sup> С учетом поправки на неформальную деятельность.

### Индекс производства по виду экономической деятельности «Производство и распределение электроэнергии, газа и воды»

(в процентах к предыдущему году)

	1995	2000	2003	2004	2005	2006	2007	2008	2009
<b>Российская Федерация <sup>1)</sup></b>	<b>96,8</b>	<b>104,0</b>	<b>103,3</b>	<b>101,1</b>	<b>100,9</b>	<b>103,4</b>	<b>99,4</b>	<b>100,6</b>	<b>96,1</b>
<b>Центральный федеральный округ</b>	<b>94,5</b>	<b>99,8</b>	<b>104,3</b>	<b>99,5</b>	<b>105,4</b>	<b>109,0</b>	<b>99,8</b>	<b>98,1</b>	<b>96,2</b>
Белгородская область	101,8	108,7	100,8	85,4	108,6	165,5	112,9	110,9	77,5
Брянская область	97,9	105,5	106,3	100,5	104,9	89,3	106,0	95,2	68,0
Владимирская область	95,6	100,9	98,7	105,4	100,7	98,3	96,8	98,7	96,8
Воронежская область	109,8	106,0	104,5	76,5	87,3	156,7	86,0	112,6	94,0
Ивановская область	89,3	92,2	104,0	119,2	104,7	106,2	103,2	103,9	94,9
Калужская область	95,2	111,8	112,4	104,4	102,2	98,6	96,7	88,8	100,3
Костромская область	89,7	96,5	112,4	99,5	101,4	104,3	102,1	101,0	88,9
Курская область	97,7	100,0	118,9	105,1	110,9	90,6	112,4	84,4	116,5
Липецкая область	94,7	97,8	97,8	99,8	100,0	106,2	99,3	100,8	91,7
Московская область	100,1	103,9	105,6	96,1	108,7	109,5	99,4	107,3	96,3
Орловская область	98,4	88,0	110,9	96,0	100,8	98,3	102,3	96,1	90,3
Рязанская область	88,1	111,7	94,8	99,6	100,5	113,3	103,3	103,8	78,1
Смоленская область	98,0	102,4	106,5	92,3	105,1	101,2	99,4	104,9	98,3
Тамбовская область	101,9	93,7	91,7	111,0	97,0	101,8	92,1	100,2	97,2
Тверская область	82,9	97,0	94,8	101,9	111,9	116,9	103,2	98,7	95,7
Тульская область	86,1	100,2	99,7	100,6	104,9	108,0	94,7	99,9	89,2
Ярославская область	95,8	96,9	105,7	107,4	108,4	96,0	106,8	99,6	103,6
г.Москва	98,2	96,1	109,1	105,6	106,2	98,5	87,8	93,7	97,9
<b>Северо-Западный федеральный округ</b>	<b>95,1</b>	<b>101,5</b>	<b>111,3</b>	<b>105,7</b>	<b>100,5</b>	<b>118,3</b>	<b>102,5</b>	<b>104,0</b>	<b>99,4</b>
Республика Карелия	107,1	99,7	97,9	121,2	95,7	97,5	113,9	104,5	96,6
<b>Республика Коми</b>	<b>91,6</b>	<b>98,6</b>	<b>98,2</b>	<b>102,6</b>	<b>96,4</b>	<b>104,1</b>	<b>100,0</b>	<b>103,2</b>	<b>99,3</b>
Архангельская область	94,0	106,1	109,7	111,1	109,7	101,2	98,9	102,1	95,8
в том числе Ненецкий автономный округ	94,5	101,7	151,4	155,1	122,2	68,5	110,3	114,9	121,0
Вологодская область	103,0	94,7	93,2	111,6	102,7	103,4	104,9	99,7	89,2
Калининградская область	85,8	128,6	106,1	101,3	196,2	5,0р	100,5	102,7	93,0
Ленинградская область	89,7	97,6	116,4	111,1	100,9	100,8	102,0	107,8	94,3
Мурманская область	108,8	102,5	97,4	103,4	100,2	103,0	98,2	100,6	96,0
Новгородская область	90,6	103,3	105,7	104,9	99,1	94,1	104,8	100,7	95,5
Псковская область	102,7	101,9	80,9	102,3	97,6	111,9	94,1	102,9	99,1
г.Санкт-Петербург	91,6	103,9	126,5	102,2	95,9	105,4	104,6	106,9	110,7
<b>Южный федеральный округ</b>	<b>97,0</b>	<b>98,3</b>	<b>99,8</b>	<b>102,3</b>	<b>100,8</b>	<b>99,8</b>	<b>101,5</b>	<b>101,9</b>	<b>94,2</b>
Республика Адыгея	170,9	102,4	99,0	130,0	87,1	97,8	98,9	108,5	91,8
Республика Дагестан	107,0	97,2	76,7	131,0	97,8	78,6	119,2	101,1	114,6
Республика Ингушетия	...	...	...	...	...	...	73,5	94,4	94,0
Кабардино-Балкарская Республика	105,3	98,4	181,5	98,5	104,5	100,2	99,7	101,1	98,4
Республика Калмыкия	179,8	146,2	107,5	102,8	100,2	96,9	94,1	93,9	61,3
Карачаево-Черкесская Республика	38,9	104,2	101,5	95,0	102,5	124,4	103,6	94,2	94,7
Республика Северная Осетия - Алания	109,1	98,4	96,7	100,8	92,2	111,5	97,7	103,4	104,9
Чеченская Республика	...	...	...	...	...	...	...	135,0	112,2
Краснодарский край	101,4	99,1	99,8	98,3	99,1	99,6	98,1	99,0	93,0
Ставропольский край	102,4	109,2	97,8	96,9	102,2	106,5	97,8	105,9	92,2
Астраханская область	91,8	112,6	102,6	99,1	102,8	101,9	110,2	102,9	90,6
Волгоградская область	90,5	89,1	103,9	104,8	102,5	93,3	105,4	93,1	96,4
Ростовская область	93,9	94,6	101,2	103,4	101,5	105,1	99,0	109,7	91,2
<b>Приволжский федеральный округ</b>	<b>93,7</b>	<b>101,3</b>	<b>102,7</b>	<b>103,7</b>	<b>101,8</b>	<b>103,7</b>	<b>101,6</b>	<b>99,8</b>	<b>94,1</b>
Республика Башкортостан	102,9	101,6	97,1	103,1	101,8	103,8	103,1	98,5	94,5
Республика Марий Эл	111,6	110,2	99,9	108,9	110,1	96,7	100,5	104,4	92,9
Республика Мордовия	85,8	96,5	105,3	114,0	108,3	101,2	92,8	102,8	90,1
Республика Татарстан	99,4	106,6	101,9	100,7	100,7	105,1	100,7	97,4	91,4
Удмуртская Республика	89,0	97,8	102,7	102,3	98,4	102,1	105,5	97,4	96,5
Чувашская Республика	90,4	99,9	100,3	107,8	92,2	102,6	105,5	104,2	92,3
Пермский край	94,2	107,3	109,2	100,0	100,0	103,1	106,5	99,6	90,8

(окончание)

	1995	2000	2003	2004	2005	2006	2007	2008	2009
Кировская область	100,4	94,9	96,9	107,9	102,6	105,6	102,1	99,5	99,5
Нижегородская область	95,4	93,7	96,0	106,1	104,1	105,9	97,3	102,1	95,6
Оренбургская область	101,3	95,1	108,7	100,8	96,0	105,3	103,8	100,5	88,5
Пензенская область	92,6	90,2	109,7	107,5	99,1	98,2	93,1	100,7	93,1
Самарская область	89,0	100,4	105,4	102,3	101,5	103,0	100,5	96,3	94,7
Саратовская область	84,5	118,3	103,3	102,1	98,8	110,2	99,0	102,4	98,3
Ульяновская область	83,5	83,5	100,4	119,7	125,4	91,6	100,6	97,9	96,4
<b>Уральский федеральный округ</b>	<b>101,0</b>	<b>104,6</b>	<b>105,0</b>	<b>104,9</b>	<b>102,1</b>	<b>109,1</b>	<b>101,1</b>	<b>102,1</b>	<b>96,7</b>
Курганская область	109,4	127,9	104,3	105,0	102,6	115,6	97,7	100,0	88,8
Свердловская область	92,7	114,7	105,1	101,7	100,4	106,3	96,6	106,6	95,1
Тюменская область	108,7	98,0	106,4	105,2	105,3	110,4	102,5	102,3	101,6
в том числе:									
Ханты-Мансийский автономный округ	105,8	97,3	107,2	100,6	106,5	109,9	102,1	103,0	102,9
Ямало-Ненецкий автономный округ	100,9	102,6	105,3	118,7	96,4	103,8	100,6	99,9	104,8
Челябинская область	93,7	111,4	100,9	107,4	98,5	107,9	102,4	97,6	91,9
<b>Сибирский федеральный округ</b>	<b>98,2</b>	<b>103,0</b>	<b>103,1</b>	<b>98,2</b>	<b>103,8</b>	<b>99,9</b>	<b>102,3</b>	<b>106,8</b>	<b>95,9</b>
Республика Алтай	-	121,2	113,2	100,9	107,1	94,8	96,3	106,3	94,6
Республика Бурятия	95,1	104,1	80,2	101,4	107,9	102,0	111,1	115,9	80,3
Республика Тыва	91,6	108,3	98,6	97,1	103,1	94,7	96,0	111,3	100,3
Республика Хакасия	96,7	100,8	119,6	106,2	106,2	104,2	89,3	110,3	93,4
Алтайский край	97,7	104,9	118,1	100,8	97,6	101,1	104,1	103,5	98,3
Забайкальский край	101,3	100,9	111,7	89,9	106,1	98,2	102,3	109,2	102,6
Красноярский край	101,3	105,8	107,6	95,6	104,7	98,4	105,0	112,5	92,1
Иркутская область	101,2	99,6	94,8	103,9	101,3	101,7	99,9	101,9	97,8
Кемеровская область	98,7	99,8	96,1	95,7	107,4	98,5	103,2	100,3	92,8
Новосибирская область	93,1	106,9	109,3	95,2	110,4	99,8	101,7	107,7	102,6
Омская область	94,9	103,3	105,6	101,2	96,1	105,1	98,7	107,8	93,1
Томская область	82,1	99,3	106,2	105,6	100,7	100,1	94,9	104,4	98,0
<b>Дальневосточный федеральный округ</b>	<b>94,0</b>	<b>103,2</b>	<b>97,2</b>	<b>100,3</b>	<b>98,8</b>	<b>102,1</b>	<b>97,7</b>	<b>103,3</b>	<b>99,0</b>
Республика Саха (Якутия)	98,0	103,2	100,2	103,6	93,7	101,1	95,8	103,7	106,0
Камчатский край	98,9	111,1	106,2	101,6	105,7	104,3	98,5	99,7	99,5
Приморский край	93,4	96,5	101,1	99,0	106,9	100,0	97,4	104,8	93,8
Хабаровский край	90,3	104,9	100,9	95,9	99,9	97,9	96,3	101,1	96,0
Амурская область	94,2	105,0	95,5	102,3	90,6	116,8	103,0	102,6	109,2
Магаданская область	93,4	104,0	95,2	102,8	93,6	98,5	97,1	101,4	100,4
Сахалинская область	92,7	113,4	104,2	107,8	105,3	103,4	103,2	97,8	101,1
Еврейская автономная область	87,1	108,6	89,9	105,8	92,8	98,3	126,7	106,4	98,7
Чукотский автономный округ	90,0	...	...	119,8	114,4	96,0	90,6	115,4	114,1

<sup>1)</sup> С учетом поправки на неформальную деятельность.

## Индексы производства продукции сельского хозяйства

(в хозяйствах всех категорий; в сопоставимых ценах; в процентах к предыдущему году)

	Продукция сельского хозяйства				Продукция растениеводства				Продукция животноводства			
	2000	2005	2008	2009	2000	2005	2008	2009	2000	2005	2008	2009
<b>Российская Федерация</b>	<b>106,2</b>	<b>101,6</b>	<b>110,8</b>	<b>101,4</b>	<b>110,9</b>	<b>102,7</b>	<b>118,0</b>	<b>98,6</b>	<b>101,1</b>	<b>100,4</b>	<b>103,0</b>	<b>104,6</b>
<b>Центральный федеральный округ</b>	<b>112,3</b>	<b>102,9</b>	<b>114,2</b>	<b>104,0</b>	<b>122,9</b>	<b>104,0</b>	<b>121,7</b>	<b>101,3</b>	<b>99,8</b>	<b>101,6</b>	<b>105,3</b>	<b>107,2</b>
Белгородская область	120,3	114,8	127,2	108,7	134,1	110,7	125,4	85,2	107,9	118,9	128,5	121,5
Брянская область	109,3	95,6	108,4	104,0	125,0	90,0	114,8	109,2	92,3	100,2	103,9	99,9
Владимирская область	108,0	108,8	94,6	112,1	104,7	115,2	90,9	125,3	113,5	102,2	98,0	100,9
Воронежская область	129,0	100,7	126,4	100,1	148,5	106,2	140,4	91,5	96,9	92,8	101,9	118,0
Ивановская область	115,0	96,0	90,4	107,3	131,6	94,7	85,1	119,2	100,5	96,9	94,6	99,3
Калужская область	102,2	93,9	102,1	105,6	105,8	92,0	100,8	105,5	98,7	95,7	103,5	105,7
Костромская область	102,9	98,6	98,4	101,7	108,9	102,8	99,2	106,5	98,4	95,1	97,8	97,6
Курская область	119,7	101,4	121,0	99,7	140,2	104,0	130,8	98,4	96,5	97,0	100,4	102,5
Липецкая область	108,2	109,6	119,7	102,2	110,2	110,9	127,2	99,9	105,0	107,4	106,2	106,5
Московская область	109,9	101,3	99,2	107,3	118,2	96,2	101,4	117,8	100,6	107,4	96,8	97,3
Орловская область	136,9	99,8	125,6	100,9	163,8	100,2	136,7	97,5	98,8	99,1	106,3	107,2
Рязанская область	114,2	102,7	116,7	108,9	122,4	105,4	129,5	110,1	103,3	99,7	100,9	107,1
Смоленская область	96,9	93,3	100,2	97,5	87,3	85,3	97,9	97,9	104,8	99,8	101,8	97,2
Тамбовская область	100,3	109,5	124,2	100,1	105,5	118,0	136,0	98,9	93,3	95,4	97,3	103,0
Тверская область	96,2	93,5	98,8	98,8	102,1	87,1	99,5	104,5	91,9	97,5	98,4	95,8
Тульская область	108,3	104,3	112,7	105,4	117,9	113,4	125,3	106,6	94,3	93,7	97,5	103,6
Ярославская область	104,3	101,1	100,0	103,8	106,3	101,5	96,8	102,2	101,8	100,7	102,7	104,9
<b>Северо-Западный федеральный округ</b>	<b>102,1</b>	<b>98,7</b>	<b>103,8</b>	<b>104,2</b>	<b>99,5</b>	<b>99,2</b>	<b>108,6</b>	<b>100,5</b>	<b>104,7</b>	<b>98,4</b>	<b>100,9</b>	<b>106,5</b>
Республика Карелия	102,3	97,7	104,9	96,2	81,7	101,3	116,9	94,7	125,1	94,7	95,9	97,3
<b>Республика Коми</b>	<b>107,6</b>	<b>97,6</b>	<b>107,9</b>	<b>97,2</b>	<b>104,4</b>	<b>94,2</b>	<b>111,3</b>	<b>89,5</b>	<b>111,0</b>	<b>99,6</b>	<b>106,4</b>	<b>101,0</b>
Архангельская область	97,7	93,6	96,0	105,0	97,3	91,3	103,8	102,0	98,1	96,0	91,2	107,1
в том числе Ненецкий автономный округ	90,6	96,9	106,2	101,0	112,2	87,8	98,4	99,5	87,4	98,5	107,3	101,2
Вологодская область	101,6	100,3	100,5	97,6	96,1	108,5	102,3	96,6	106,6	96,3	99,6	98,2
Калининградская область	102,5	100,5	119,8	109,9	131,3	98,5	141,3	112,7	86,8	102,5	98,7	106,8
Ленинградская область	102,6	102,0	101,8	104,5	98,6	109,6	97,7	101,5	106,2	98,4	104,0	106,0
Мурманская область	104,1	105,5	103,5	100,7	93,5	85,8	97,8	106,3	109,4	113,1	104,8	99,7
Новгородская область	107,6	98,7	106,1	117,7	108,2	94,6	106,6	90,1	106,8	103,0	105,5	145,5
Псковская область	98,5	86,9	98,7	101,9	93,6	77,1	105,9	94,5	103,8	95,0	94,6	106,3
<b>Южный федеральный округ</b>	<b>109,9</b>	<b>103,4</b>	<b>122,5</b>	<b>94,0</b>	<b>112,2</b>	<b>103,2</b>	<b>135,1</b>	<b>87,9</b>	<b>107,1</b>	<b>103,6</b>	<b>102,4</b>	<b>104,2</b>
Республика Адыгея	100,9	115,1	118,1	106,6	99,8	119,1	124,2	104,4	102,4	109,8	106,0	111,1
Республика Дагестан	107,6	108,3	104,0	104,0	105,4	112,5	103,5	104,1	108,7	104,0	104,4	103,9
Республика Ингушетия	100,6	90,4	115,0	102,7	79,1	72,9	140,6	112,3	107,4	102,0	106,6	98,4
Кабардино-Балкарская Республика	108,4	92,7	110,9	104,6	109,7	90,8	118,8	100,8	106,8	95,4	101,3	109,9
Республика Калмыкия	139,9	105,8	100,5	92,7	178,1	87,6	2,1р	91,8	118,0	115,4	82,8	93,0
Карачаево-Черкесская Республика	109,8	102,2	107,9	106,8	122,4	105,7	100,5	108,8	95,9	99,5	113,7	105,6
Республика Северная Осетия - Алания	100,0	94,3	123,8	102,5	99,2	86,4	148,4	107,9	100,5	100,7	109,7	99,7
Чеченская Республика	...	105,5	107,6	100,7	...	88,2	114,5	100,6	...	110,9	105,1	100,7
Краснодарский край	114,8	102,5	123,9	94,2	114,3	101,3	136,5	88,9	115,6	104,6	100,1	104,8
Ставропольский край	102,6	109,6	112,5	90,8	102,8	113,2	116,6	85,5	102,5	103,2	102,8	103,0
Астраханская область	108,2	109,1	116,1	120,5	103,8	116,8	126,0	128,5	113,0	101,9	104,3	108,4
Волгоградская область	109,5	100,3	126,8	89,6	119,8	98,9	137,8	82,3	98,9	103,5	102,1	108,1
Ростовская область	109,7	102,9	142,9	85,7	112,8	102,7	164,8	76,2	105,6	103,2	104,5	103,6
<b>Приволжский федеральный округ</b>	<b>101,3</b>	<b>99,8</b>	<b>107,0</b>	<b>99,8</b>	<b>104,2</b>	<b>99,4</b>	<b>112,7</b>	<b>95,6</b>	<b>98,2</b>	<b>100,1</b>	<b>101,5</b>	<b>104,2</b>
Республика Башкортостан	98,4	98,9	103,1	100,0	94,2	96,3	104,1	92,2	102,0	100,9	102,2	106,4
Республика Марий Эл	89,6	98,2	108,6	103,1	90,0	98,6	128,2	109,0	89,1	98,0	98,5	99,0
Республика Мордовия	109,6	108,5	104,5	107,2	122,9	114,1	108,5	110,5	97,4	104,1	101,1	104,0
Республика Татарстан	97,7	104,5	108,8	100,8	99,0	104,7	110,7	94,6	96,2	104,4	106,6	108,1
Удмуртская Республика	94,6	102,4	103,9	102,1	90,0	101,4	109,1	100,0	99,0	103,0	100,8	103,3
Чувашская Республика	102,2	100,4	104,9	106,6	105,6	106,1	116,6	108,0	98,6	96,5	97,1	105,3
Пермский край	96,6	93,8	98,4	103,2	94,6	92,9	108,6	105,2	98,7	94,5	92,3	101,7

(окончание)

	Продукция сельского хозяйства				Продукция растениеводства				Продукция животноводства			
	2000	2005	2008	2009	2000	2005	2008	2009	2000	2005	2008	2009
Кировская область	97,1	92,5	100,4	101,0	97,9	85,4	113,9	105,4	96,4	97,8	93,1	97,9
Нижегородская область	103,3	105,5	105,1	103,8	108,8	118,5	110,2	107,0	97,7	95,2	99,4	99,5
Оренбургская область	111,0	93,5	115,6	92,1	113,0	90,3	125,3	81,0	108,0	97,0	104,9	105,9
Пензенская область	102,7	99,4	112,3	105,7	112,7	97,8	121,5	107,5	90,2	101,1	103,7	103,6
Самарская область	99,6	95,4	106,0	92,5	103,5	97,4	112,3	86,8	93,6	92,8	98,2	99,8
Саратовская область	114,2	100,3	107,9	95,3	130,3	95,7	110,6	88,5	96,9	106,9	104,2	103,8
Ульяновская область	100,8	100,0	114,8	101,9	101,4	98,0	131,0	100,8	100,0	102,1	99,1	103,4
<b>Уральский федеральный округ</b>	<b>94,6</b>	<b>113,0</b>	<b>102,1</b>	<b>104,5</b>	<b>89,5</b>	<b>130,7</b>	<b>99,1</b>	<b>106,2</b>	<b>99,9</b>	<b>97,6</b>	<b>105,0</b>	<b>102,8</b>
Курганская область	94,7	114,5	105,0	103,9	92,3	133,2	106,5	104,3	97,6	90,8	102,8	103,2
Свердловская область	92,9	100,1	100,0	107,3	86,6	111,0	94,5	114,4	99,2	93,0	103,6	102,8
Тюменская область	103,5	108,9	103,0	105,1	103,1	116,4	103,2	106,3	103,9	101,2	102,8	103,7
в том числе:												
Ханты-Мансийский автономный округ	101,7	111,5	106,8	104,7	101,2	117,6	109,4	105,4	102,6	96,3	101,1	103,2
Ямало-Ненецкий автономный округ	105,0	86,8	109,1	102,9	135,8	65,9	128,1	75,6	98,8	90,4	107,1	105,0
Челябинская область	89,3	128,1	101,8	102,6	80,5	159,0	95,3	102,9	98,6	102,2	108,0	102,2
<b>Сибирский федеральный округ</b>	<b>109,8</b>	<b>97,0</b>	<b>101,3</b>	<b>110,0</b>	<b>120,2</b>	<b>95,5</b>	<b>99,4</b>	<b>117,6</b>	<b>100,2</b>	<b>98,4</b>	<b>103,0</b>	<b>102,9</b>
Республика Алтай	98,8	94,9	102,8	109,4	88,4	101,0	86,1	131,9	102,9	93,5	106,3	104,8
Республика Бурятия	102,1	99,4	102,3	98,9	106,8	97,3	108,1	100,3	100,2	100,3	100,0	98,4
Республика Тыва	100,1	90,1	102,1	102,6	149,1	86,8	119,1	105,3	91,0	91,4	97,8	101,8
Республика Хакасия	101,2	90,4	100,0	110,1	106,5	73,3	97,9	122,1	97,2	101,3	100,8	105,2
Алтайский край	122,0	91,1	94,8	120,2	137,4	87,9	89,1	129,1	104,6	95,1	102,1	109,6
Забайкальский край	89,2	107,3	105,1	105,2	91,9	131,7	118,5	114,6	87,7	98,6	101,4	102,2
Красноярский край	103,9	101,7	106,7	107,0	110,8	100,3	111,1	111,6	95,9	103,5	101,9	101,5
Иркутская область	89,6	99,3	102,3	98,1	78,7	98,6	104,9	97,6	99,2	99,6	100,7	98,3
Кемеровская область	111,3	96,1	108,4	102,8	126,8	93,5	113,2	104,2	94,6	99,2	103,3	101,1
Новосибирская область	128,1	94,9	103,3	108,1	150,8	91,0	100,3	112,3	102,9	98,5	106,0	103,9
Омская область	110,5	100,9	94,6	119,0	116,4	103,4	86,4	137,4	105,6	98,4	103,6	99,9
Томская область	110,2	94,0	111,0	102,5	109,3	93,2	110,7	99,0	111,0	94,6	111,3	105,4
<b>Дальневосточный федеральный округ</b>	<b>97,7</b>	<b>98,0</b>	<b>104,8</b>	<b>103,1</b>	<b>92,5</b>	<b>98,6</b>	<b>106,8</b>	<b>103,6</b>	<b>104,1</b>	<b>97,4</b>	<b>102,7</b>	<b>102,6</b>
Республика Саха (Якутия)	98,4	103,6	102,1	100,2	83,3	113,5	106,7	102,3	105,9	100,6	100,7	99,5
Камчатский край	102,4	93,2	106,7	94,9	97,7	93,5	119,7	93,5	112,4	92,7	92,6	97,4
Приморский край	90,8	96,1	109,9	109,2	90,6	92,3	112,8	116,7	90,9	101,6	106,6	99,1
Хабаровский край	96,0	94,6	104,9	101,6	91,4	91,2	103,5	96,6	101,6	100,0	106,9	106,9
Амурская область	106,2	93,1	105,6	112,0	100,4	96,6	107,9	112,9	119,2	87,6	102,5	110,7
Магаданская область	83,7	95,6	107,4	104,1	80,4	104,0	112,4	102,2	88,4	87,3	99,6	107,8
Сахалинская область	87,5	102,2	98,0	87,3	74,5	106,7	94,0	78,7	114,0	95,9	105,4	101,1
Еврейская автономная область	107,0	106,3	103,2	92,2	108,0	117,1	103,7	89,5	106,0	86,2	101,7	99,2
Чукотский автономный округ	41,4	104,3	80,0	90,8	2,1р	49,3	107,8	34,9	32,7	117,5	77,9	95,6

**Ввод в действие жилых домов**

(тысяч квадратных метров общей площади)

	1995	2000	2003	2004	2005	2006	2007	2008	2009
<b>Российская Федерация</b>	<b>41036</b>	<b>30296</b>	<b>36449</b>	<b>41040</b>	<b>43560</b>	<b>50552</b>	<b>61221</b>	<b>64058</b>	<b>59892</b>
<b>Центральный федеральный округ</b>	<b>10594</b>	<b>10181</b>	<b>13299</b>	<b>15299</b>	<b>15261</b>	<b>17345</b>	<b>19894</b>	<b>19134</b>	<b>18898</b>
Белгородская область	818	704	671	807	831	939	1064	1112	1097
Брянская область	362	225	222	229	198	246	299	322	353
Владимирская область	352	281	279	324	327	341	376	419	451
Воронежская область	697	569	750	703	784	854	974	1121	888
Ивановская область	207	106	120	90	106	179	142	171	187
Калужская область	319	178	217	215	263	265	458	632	457
Костромская область	162	157	105	82	117	109	140	149	180
Курская область	292	176	276	286	298	327	376	447	456
Липецкая область	340	321	348	421	508	621	705	722	732
Московская область	2350	2611	4115	5720	5297	6484	7805	7881	8452
Орловская область	216	245	239	242	248	253	310	326	302
Рязанская область	359	255	264	271	301	377	457	503	510
Смоленская область	306	170	260	264	270	297	300	345	346
Тамбовская область	328	241	259	311	350	421	502	560	564
Тверская область	391	218	293	321	291	354	419	347	450
Тульская область	259	251	223	216	199	251	322	417	395
Ярославская область	288	131	215	218	224	247	420	397	376
г.Москва	2548	3342	4443	4579	4649	4780	4825	3264	2704
<b>Северо-Западный федеральный округ</b>	<b>3399</b>	<b>2453</b>	<b>3255</b>	<b>3716</b>	<b>3981</b>	<b>4666</b>	<b>5659</b>	<b>6563</b>	<b>5720</b>
Республика Карелия	179	63	84	95	88	110	131	147	165
<b>Республика Коми</b>	<b>392</b>	<b>263</b>	<b>160</b>	<b>141</b>	<b>159</b>	<b>177</b>	<b>197</b>	<b>184</b>	<b>120</b>
Архангельская область	203	78	94	105	118	193	260	347	244
в том числе Ненецкий автономный округ	11	12	10	8	33	35	37	64	43
Вологодская область	424	205	247	300	293	334	489	545	490
Калининградская область	263	172	232	245	266	502	753	801	608
Ленинградская область	449	392	444	511	533	671	844	908	1031
Мурманская область	79	28	13	7	8	14	13	9	22
Новгородская область	150	89	109	148	143	163	205	259	246
Псковская область	248	82	114	132	100	126	131	151	192
г.Санкт-Петербург	1012	1081	1758	2032	2273	2376	2637	3212	2603
<b>Южный федеральный округ</b>	<b>5565</b>	<b>4833</b>	<b>5279</b>	<b>5825</b>	<b>6214</b>	<b>7588</b>	<b>9572</b>	<b>9918</b>	<b>9414</b>
Республика Адыгея	99	68	58	40	72	42	69	81	126
Республика Дагестан	399	433	520	578	628	715	800	907	1066
Республика Ингушетия	40	15	20	18	24	24	231	62	37
Кабардино-Балкарская Республика	81	193	214	221	229	229	237	247	256
Республика Калмыкия	51	37	50	52	49	63	78	59	72
Карачаево-Черкесская Республика	115	50	69	63	62	81	93	96	90
Республика Северная Осетия - Алания	49	135	136	136	119	158	176	197	198
Чеченская Республика	104	-	-	-	41	80	45	55	75
Краснодарский край	1578	1392	1580	1810	1940	2705	3704	3938	3412
Ставропольский край	1021	668	633	648	701	796	946	1065	1079
Астраханская область	339	485	582	631	648	669	725	382	476
Волгоградская область	638	401	412	509	515	638	762	820	723
Ростовская область	1051	956	1005	1119	1186	1388	1706	2008	1805
<b>Приволжский федеральный округ</b>	<b>8466</b>	<b>6933</b>	<b>7605</b>	<b>8264</b>	<b>9143</b>	<b>10018</b>	<b>12289</b>	<b>13568</b>	<b>12727</b>
Республика Башкортостан	1644	1255	1468	1509	1608	1705	1857	2352	2353
Республика Марий Эл	212	120	147	162	182	229	284	299	300
Республика Мордовия	149	182	154	156	181	213	243	284	277
Республика Татарстан	1327	1503	1562	1768	1642	1778	2041	2223	2010
Удмуртская Республика	476	257	315	361	372	424	483	486	465
Чувашская Республика	466	502	543	625	733	855	1005	981	852
Пермский край	628	330	415	449	638	718	884	833	695

(окончание)

	1995	2000	2003	2004	2005	2006	2007	2008	2009
Кировская область	420	221	161	230	257	309	376	426	336
Нижегородская область	737	577	576	684	748	827	1072	1354	1404
Оренбургская область	497	385	522	545	581	653	752	776	740
Пензенская область	294	223	235	279	316	403	555	605	610
Самарская область	690	691	850	854	910	754	1287	1328	1025
Саратовская область	600	473	475	485	682	810	1022	1113	1130
Ульяновская область	326	214	182	157	293	340	429	509	531
<b>Уральский федеральный округ</b>	<b>3771</b>	<b>2265</b>	<b>2811</b>	<b>3169</b>	<b>3570</b>	<b>4379</b>	<b>5593</b>	<b>6228</b>	<b>5316</b>
Курганская область	239	73	102	97	124	149	195	281	289
Свердловская область	1113	617	779	891	1105	1284	1659	1702	1591
Тюменская область	1518	906	1191	1374	1322	1711	2066	2221	2006
в том числе:									
Ханты-Мансийский автономный округ	741	355	583	704	582	758	872	892	827
Ямало-Ненецкий автономный округ	194	97	127	151	183	251	254	230	135
Челябинская область	901	669	739	807	1019	1235	1673	2024	1431
<b>Сибирский федеральный округ</b>	<b>4799</b>	<b>2777</b>	<b>3272</b>	<b>3894</b>	<b>4407</b>	<b>5434</b>	<b>6915</b>	<b>7175</b>	<b>6248</b>
Республика Алтай	44	25	23	41	34	47	52	58	61
Республика Бурятия	219	170	184	197	201	217	271	307	248
Республика Тыва	15	31	20	17	17	24	33	45	50
Республика Хакасия	122	131	100	104	121	138	163	193	185
Алтайский край	623	415	420	354	398	441	598	632	654
Забайкальский край	222	75	102	147	131	179	233	259	269
Красноярский край	910	443	575	663	780	899	1159	1102	861
Иркутская область	553	186	216	267	303	331	575	585	602
Кемеровская область	650	338	512	582	641	804	1010	1063	1063
Новосибирская область	638	505	566	705	704	1073	1275	1392	1216
Омская область	498	253	318	520	756	906	1104	1016	605
Томская область	305	205	236	297	321	375	443	524	434
<b>Дальневосточный федеральный округ</b>	<b>1898</b>	<b>798</b>	<b>816</b>	<b>832</b>	<b>934</b>	<b>1092</b>	<b>1300</b>	<b>1424</b>	<b>1518</b>
Республика Саха (Якутия)	642	247	262	240	261	288	320	291	293
Камчатский край	44	8	13	17	13	32	21	63	63
Приморский край	354	191	216	215	247	320	367	375	399
Хабаровский край	308	149	140	181	195	205	266	304	379
Амурская область	354	122	104	80	125	139	169	185	150
Магаданская область	19	6	7	4	9	14	15	15	16
Сахалинская область	138	66	43	59	44	66	106	149	165
Еврейская автономная область	33	8	11	11	16	21	30	39	49
Чукотский автономный округ	6	1	20	25	24	7	7	2	4

**Оборот розничной торговли на душу населения**

(в фактически действовавших ценах; тысяч рублей; 1995 г. - млн рублей)

	1995	2000	2003	2004	2005	2006	2007	2008	2009
<b>Российская Федерация</b>	<b>3,5</b>	<b>16,2</b>	<b>31,6</b>	<b>39,2</b>	<b>49,2</b>	<b>61,1</b>	<b>76,5</b>	<b>98,1</b>	<b>102,9</b>
<b>Центральный федеральный округ</b>	<b>5,1</b>	<b>26,1</b>	<b>46,9</b>	<b>57,6</b>	<b>69,4</b>	<b>83,7</b>	<b>100,6</b>	<b>125,1</b>	<b>132,6</b>
Белгородская область	2,6	11,8	19,2	24,2	30,2	41,4	55,5	74,7	82,2
Брянская область	2,3	8,3	18,0	22,8	28,8	36,8	48,3	64,7	72,4
Владимирская область	2,2	7,4	13,4	16,7	21,3	30,0	43,0	57,6	59,7
Воронежская область	2,5	11,7	22,3	28,6	35,8	40,6	51,0	66,1	74,4
Ивановская область	2,1	6,7	12,4	15,5	19,1	26,9	35,0	53,8	55,3
Калужская область	3,4	8,7	22,3	30,5	38,6	48,7	63,1	80,4	85,0
Костромская область	2,9	9,1	17,3	22,4	26,2	33,2	41,9	54,9	58,4
Курская область	2,2	10,3	19,0	25,3	31,1	41,5	54,2	68,9	75,5
Липецкая область	2,5	13,3	21,8	28,6	35,4	45,1	58,7	80,1	90,0
Московская область	2,8	14,6	29,4	43,0	55,8	74,7	99,2	132,6	132,8
Орловская область	2,9	10,8	21,0	25,2	31,1	35,4	46,8	64,3	65,8
Рязанская область	2,1	8,8	19,7	24,9	30,6	37,8	50,6	71,3	76,8
Смоленская область	2,8	13,6	25,7	30,2	38,6	46,9	59,0	79,0	87,9
Тамбовская область	2,2	11,3	20,4	25,5	34,1	43,0	56,3	77,3	82,2
Тверская область	2,4	9,5	19,4	28,2	41,3	50,2	57,8	75,6	81,6
Тульская область	2,5	8,7	17,8	23,8	30,1	38,5	53,5	75,7	82,3
Ярославская область	3,5	10,1	18,8	23,5	30,2	39,8	51,8	69,9	71,2
г.Москва	13,0	68,1	113,5	131,8	152,3	174,2	195,1	225,5	239,9
<b>Северо-Западный федеральный округ</b>	<b>4,0</b>	<b>14,9</b>	<b>29,6</b>	<b>38,3</b>	<b>49,3</b>	<b>60,4</b>	<b>75,3</b>	<b>96,4</b>	<b>102,3</b>
Республика Карелия	4,5	13,8	27,9	34,4	41,2	50,1	59,8	73,7	77,9
<b>Республика Коми</b>	<b>3,8</b>	<b>18,3</b>	<b>44,0</b>	<b>55,5</b>	<b>68,9</b>	<b>83,8</b>	<b>101,1</b>	<b>118,9</b>	<b>117,3</b>
Архангельская область	3,2	11,8	26,9	33,5	41,5	50,3	60,7	79,0	86,6
в том числе Ненецкий автономный округ	3,0	13,0	32,8	39,0	50,9	63,1	79,4	93,9	105,6
Вологодская область	3,2	10,7	21,3	25,2	28,6	36,4	46,6	58,0	57,3
Калининградская область	3,0	13,6	24,2	30,4	38,8	47,5	61,5	81,4	91,7
Ленинградская область	2,9	9,4	18,6	27,8	38,0	48,2	61,3	74,2	81,1
Мурманская область	4,3	22,0	38,7	44,9	52,5	61,7	76,3	99,5	109,7
Новгородская область	3,2	13,0	22,6	27,0	33,3	41,4	52,5	74,1	84,4
Псковская область	2,2	10,2	25,0	32,3	38,7	46,1	55,0	72,7	76,2
г.Санкт-Петербург	5,2	18,3	34,9	46,8	63,7	78,1	98,0	127,3	133,9
<b>Южный федеральный округ</b>	<b>1,7</b>	<b>10,7</b>	<b>22,4</b>	<b>27,5</b>	<b>35,6</b>	<b>44,2</b>	<b>58,4</b>	<b>77,9</b>	<b>84,7</b>
Республика Адыгея	2,0	9,7	15,1	19,7	25,0	29,6	37,1	58,0	71,0
Республика Дагестан	0,7	5,6	15,8	22,3	31,2	41,0	54,9	80,5	101,0
Республика Ингушетия	0,4	3,0	5,2	6,2	6,9	8,7	10,3	12,1	14,1
Кабардино-Балкарская Республика	1,5	7,2	16,9	20,8	26,2	31,8	39,9	53,8	61,5
Республика Калмыкия	0,9	4,8	8,4	10,3	13,4	18,0	21,4	25,9	29,9
Карачаево-Черкесская Республика	1,2	7,7	17,0	22,0	28,9	36,5	42,2	52,8	59,3
Республика Северная Осетия - Алания	1,7	9,3	14,9	18,0	24,3	32,9	41,1	53,3	63,7
Чеченская Республика	0,1	...	...	8,0	10,2	8,9	13,1	20,6	24,8
Краснодарский край	2,3	12,1	26,3	32,8	42,0	53,9	74,0	97,6	107,2
Ставропольский край	2,0	11,1	22,2	29,3	37,4	45,8	58,7	75,2	84,5
Астраханская область	2,2	10,9	21,7	25,9	33,0	42,3	56,1	77,4	83,4
Волгоградская область	2,0	11,0	23,0	30,0	38,4	44,9	56,5	71,5	77,7
Ростовская область	1,8	13,6	28,0	35,0	45,3	55,8	74,9	99,7	93,7
<b>Приволжский федеральный округ</b>	<b>2,6</b>	<b>12,3</b>	<b>24,4</b>	<b>30,5</b>	<b>38,9</b>	<b>49,8</b>	<b>64,3</b>	<b>84,6</b>	<b>88,5</b>
Республика Башкортостан	2,1	12,0	25,3	32,7	43,6	58,9	79,8	105,8	113,0
Республика Марий Эл	1,9	7,0	12,4	15,0	19,5	28,6	37,3	51,6	57,1
Республика Мордовия	1,9	7,3	14,0	17,5	21,6	26,4	34,6	47,2	54,2
Республика Татарстан	2,4	11,8	25,7	32,3	42,9	56,9	73,5	98,1	104,4
Удмуртская Республика	2,7	9,5	16,8	20,4	25,2	32,6	42,9	60,4	64,2
Чувашская Республика	2,5	7,5	15,0	18,3	23,0	28,9	37,6	52,9	56,8
Пермский край	3,2	14,1	29,9	36,4	47,2	65,0	80,9	102,6	107,3



(окончание)

	1995	2000	2003	2004	2005	2006	2007	2008	2009
Кировская область	3,2	8,9	16,6	20,6	25,0	30,6	40,6	55,5	56,9
Нижегородская область	2,3	12,0	26,3	33,4	40,8	52,3	68,9	93,7	93,1
Оренбургская область	1,5	7,7	14,0	19,0	25,4	32,6	42,5	59,5	64,6
Пензенская область	2,5	9,2	17,5	22,6	28,4	33,9	53,0	68,0	74,7
Самарская область	4,2	25,7	45,9	56,8	70,7	82,6	98,3	122,1	122,5
Саратовская область	2,1	10,9	20,5	25,5	31,7	38,4	47,0	61,7	63,7
Ульяновская область	2,4	10,0	21,0	25,2	30,2	40,6	54,1	65,3	67,4
<b>Уральский федеральный округ</b>	<b>3,3</b>	<b>13,6</b>	<b>30,9</b>	<b>40,1</b>	<b>53,6</b>	<b>70,8</b>	<b>92,3</b>	<b>122,6</b>	<b>123,2</b>
Курганская область	1,5	8,1	17,9	23,3	29,7	40,9	56,6	76,6	82,9
Свердловская область	3,3	12,9	30,1	40,3	53,6	68,9	91,3	120,0	125,9
Тюменская область	4,6	19,6	44,6	56,5	73,5	97,4	125,4	163,4	155,4
в том числе:									
Ханты-Мансийский автономный округ	4,7	21,5	52,3	67,6	87,5	116,3	149,6	190,7	176,9
Ямало-Ненецкий автономный округ	7,3	26,1	52,8	67,2	90,7	115,9	144,6	184,7	178,6
Челябинская область	2,6	10,9	23,0	29,3	41,5	56,4	71,6	99,0	99,3
<b>Сибирский федеральный округ</b>	<b>3,3</b>	<b>12,6</b>	<b>26,5</b>	<b>32,9</b>	<b>41,6</b>	<b>52,3</b>	<b>65,2</b>	<b>82,4</b>	<b>81,4</b>
Республика Алтай	1,8	6,4	13,8	16,5	19,4	25,2	35,4	50,7	51,9
Республика Бурятия	2,9	11,0	22,8	28,6	36,6	44,0	56,7	71,1	78,3
Республика Тыва	1,7	5,8	11,7	14,7	18,2	21,8	25,6	29,9	32,5
Республика Хакасия	2,6	10,3	17,0	19,9	22,7	30,1	39,7	45,5	46,8
Алтайский край	2,5	9,2	20,5	25,7	32,1	41,7	52,8	68,7	63,8
Забайкальский край	3,1	8,4	23,1	29,4	34,9	42,1	50,9	67,4	75,3
Красноярский край	3,9	16,1	30,4	36,1	43,4	56,1	73,9	95,5	96,5
Иркутская область	3,7	15,8	26,3	32,7	41,1	50,8	60,3	76,6	76,4
Кемеровская область	4,8	13,0	30,6	38,6	49,5	63,2	79,2	97,0	83,0
Новосибирская область	2,8	14,6	30,9	39,1	52,7	66,7	80,9	102,3	105,3
Омская область	2,9	10,5	26,2	32,4	40,9	50,0	63,5	81,5	83,3
Томская область	2,8	12,4	27,6	35,3	45,1	54,8	62,3	72,7	72,7
<b>Дальневосточный федеральный округ</b>	<b>3,7</b>	<b>14,2</b>	<b>28,7</b>	<b>35,1</b>	<b>43,8</b>	<b>54,2</b>	<b>64,9</b>	<b>80,9</b>	<b>92,1</b>
Республика Саха (Якутия)	4,7	21,0	42,5	47,5	55,0	67,0	77,9	92,4	105,6
Камчатский край	5,3	19,3	30,6	34,9	41,1	50,6	62,4	77,2	89,2
Приморский край	3,0	11,8	24,9	31,6	41,5	50,5	60,4	75,3	82,9
Хабаровский край	3,3	13,7	27,6	34,0	42,7	52,7	65,1	79,1	91,7
Амурская область	3,5	12,3	20,3	26,5	32,2	39,9	48,0	62,2	69,0
Магаданская область	5,3	14,8	29,5	33,7	40,7	49,0	59,1	69,3	81,4
Сахалинская область	3,7	14,2	35,5	45,6	59,4	81,3	96,9	132,1	154,4
Еврейская автономная область	2,9	9,2	23,5	30,8	38,3	43,7	49,5	61,2	72,5
Чукотский автономный округ	2,6	13,7	38,4	41,8	42,6	47,1	54,6	69,7	101,9

**Объем платных услуг на душу населения**

(в фактически действовавших ценах; тысяч рублей; 1995 г. - млн рублей)

	1995	2000	2003	2004	2005	2006	2007	2008	2009
<b>Российская Федерация</b>	<b>0,8</b>	<b>4,1</b>	<b>10,0</b>	<b>12,5</b>	<b>16,0</b>	<b>19,8</b>	<b>24,1</b>	<b>28,8</b>	<b>31,7</b>
<b>Центральный федеральный округ</b>	<b>0,9</b>	<b>6,6</b>	<b>15,2</b>	<b>18,6</b>	<b>22,9</b>	<b>28,1</b>	<b>33,9</b>	<b>39,4</b>	<b>42,6</b>
Белгородская область	0,5	2,1	5,1	6,9	9,0	11,5	14,9	20,1	24,7
Брянская область	0,6	2,5	6,1	8,2	10,3	12,9	15,7	19,0	20,8
Владимирская область	0,5	2,0	5,2	6,9	9,5	12,2	15,6	18,7	23,3
Воронежская область	0,4	2,0	5,4	6,5	9,1	11,6	14,2	17,5	21,4
Ивановская область	0,5	2,3	5,3	7,1	9,0	10,7	13,2	15,6	18,4
Калужская область	0,5	2,2	6,6	8,0	10,4	13,4	17,0	20,9	24,1
Костромская область	0,5	1,7	4,3	5,6	7,7	9,9	12,8	14,5	16,1
Курская область	0,4	1,6	4,9	6,4	9,1	12,9	16,0	20,6	22,7
Липецкая область	0,4	2,2	5,7	7,7	9,7	12,7	15,5	19,1	22,5
Московская область	0,7	3,8	10,1	13,0	16,3	20,5	25,1	30,7	33,2
Орловская область	0,4	1,9	5,6	7,0	9,0	10,4	12,2	14,1	17,9
Рязанская область	0,4	1,7	5,3	7,1	9,0	11,2	13,8	16,7	19,4
Смоленская область	0,5	2,3	5,4	6,9	8,9	11,2	14,1	16,6	17,8
Тамбовская область	0,4	2,1	5,8	7,3	9,4	11,6	14,6	19,6	22,3
Тверская область	0,4	1,8	5,5	8,2	11,6	14,4	18,0	20,8	22,3
Тульская область	0,4	2,2	5,8	7,6	10,5	13,3	16,1	19,8	22,6
Ярославская область	0,6	2,8	7,1	9,2	12,9	17,6	21,6	20,8	23,8
г.Москва	2,2	18,0	37,6	44,6	52,9	63,2	75,0	84,6	88,3
<b>Северо-Западный федеральный округ</b>	<b>0,9</b>	<b>4,1</b>	<b>10,6</b>	<b>14,2</b>	<b>18,3</b>	<b>22,7</b>	<b>28,1</b>	<b>33,5</b>	<b>36,7</b>
Республика Карелия	0,8	3,1	7,9	10,2	12,9	15,7	19,1	20,3	22,9
<b>Республика Коми</b>	<b>0,9</b>	<b>3,5</b>	<b>10,0</b>	<b>13,6</b>	<b>16,7</b>	<b>20,8</b>	<b>25,1</b>	<b>29,8</b>	<b>33,7</b>
Архангельская область	0,7	2,8	7,1	10,4	13,9	18,4	25,3	31,0	35,0
в том числе Ненецкий автономный округ	0,6	2,1	5,4	6,8	7,7	13,0	18,7	26,7	38,7
Вологодская область	0,7	2,9	7,0	9,2	12,9	16,7	20,1	24,0	26,1
Калининградская область	0,7	3,1	7,8	9,7	12,8	16,8	21,0	25,5	28,5
Ленинградская область	0,5	1,9	5,1	6,5	9,0	11,3	13,2	15,7	19,1
Мурманская область	1,2	4,6	13,8	18,5	26,4	32,2	37,0	41,8	46,7
Новгородская область	0,6	2,8	7,1	9,5	12,1	14,8	18,0	22,0	25,6
Псковская область	0,6	2,0	5,8	7,8	9,8	12,7	15,1	18,1	21,3
г.Санкт-Петербург	1,1	6,5	16,5	21,9	27,5	33,1	41,6	50,0	52,6
<b>Южный федеральный округ</b>	<b>0,6</b>	<b>2,8</b>	<b>6,7</b>	<b>8,6</b>	<b>11,3</b>	<b>14,0</b>	<b>17,0</b>	<b>20,4</b>	<b>23,5</b>
Республика Адыгея	0,3	1,7	3,9	5,4	7,1	7,6	9,1	11,9	13,6
Республика Дагестан	0,2	0,9	2,6	4,7	7,4	9,6	12,6	16,2	19,6
Республика Ингушетия	0,1	0,7	1,5	2,3	2,3	4,8	11,1	12,1	13,1
Кабардино-Балкарская Республика	0,4	2,0	5,4	6,2	7,6	8,9	10,1	12,1	14,3
Республика Калмыкия	0,4	1,2	2,1	3,2	4,0	6,2	7,4	9,2	10,0
Карачаево-Черкесская Республика	0,4	1,6	3,8	4,9	7,0	9,5	11,0	14,2	15,9
Республика Северная Осетия - Алания	0,5	4,0	6,9	8,3	9,8	12,9	15,2	17,8	20,7
Чеченская Республика	...	...	...	...	...	...	4,4	5,4	6,7
Краснодарский край	1,0	3,7	8,5	10,9	14,6	17,1	22,6	26,9	31,4
Ставропольский край	0,9	3,8	8,0	9,5	13,0	15,3	18,6	21,1	24,0
Астраханская область	0,4	2,9	6,8	8,3	10,8	13,3	15,4	18,4	21,6
Волгоградская область	0,5	2,7	7,9	9,7	12,3	17,4	22,2	27,3	31,9
Ростовская область	0,6	2,8	7,3	9,2	11,4	14,5	17,1	20,7	22,9
<b>Приволжский федеральный округ</b>	<b>0,5</b>	<b>2,7</b>	<b>6,8</b>	<b>8,9</b>	<b>11,9</b>	<b>14,8</b>	<b>18,7</b>	<b>23,4</b>	<b>26,5</b>
Республика Башкортостан	0,5	2,9	8,4	11,1	14,7	18,7	23,8	31,4	35,3
Республика Марий Эл	0,4	1,6	4,2	5,9	7,7	10,0	12,7	15,5	18,3
Республика Мордовия	0,4	1,9	4,0	5,1	6,8	8,5	10,6	13,2	16,0
Республика Татарстан	0,5	2,5	7,0	9,7	14,6	18,5	24,8	31,5	35,2
Удмуртская Республика	0,5	2,4	6,3	7,6	9,8	12,1	14,9	17,6	19,2
Чувашская Республика	0,4	2,4	6,3	8,0	9,7	12,2	15,3	18,5	20,3
Пермский край	0,8	3,6	8,2	10,5	14,3	16,9	20,7	25,3	29,0

(окончание)

	1995	2000	2003	2004	2005	2006	2007	2008	2009
Кировская область	0,6	2,4	5,9	7,3	9,5	11,4	15,0	19,0	21,8
Нижегородская область	0,5	2,6	5,5	7,2	10,0	12,9	15,8	20,1	23,7
Оренбургская область	0,5	2,3	5,7	7,2	9,2	10,9	14,2	19,0	22,5
Пензенская область	0,3	2,0	5,4	7,1	9,2	11,5	14,0	17,1	19,2
Самарская область	0,7	3,7	9,4	12,8	16,4	20,7	25,7	30,1	33,6
Саратовская область	0,5	2,3	5,5	6,8	8,8	10,7	13,0	15,8	17,9
Ульяновская область	0,5	2,4	6,5	8,2	10,4	12,6	15,4	18,5	20,1
<b>Уральский федеральный округ</b>	<b>0,9</b>	<b>3,7</b>	<b>9,5</b>	<b>11,7</b>	<b>15,0</b>	<b>19,1</b>	<b>23,6</b>	28,4	31,2
Курганская область	0,4	1,9	4,4	5,9	7,3	9,4	12,3	15,5	19,2
Свердловская область	0,9	3,7	9,7	12,1	15,5	20,4	25,0	30,7	35,2
Тюменская область	1,2	5,0	13,7	16,5	20,1	25,0	30,3	36,2	39,5
в том числе:									
Ханты-Мансийский автономный округ	1,6	6,1	16,0	19,0	22,6	27,9	33,3	38,8	40,9
Ямало-Ненецкий автономный округ	1,8	5,8	17,4	21,3	26,6	31,4	37,8	45,4	51,0
Челябинская область	0,6	3,0	6,7	8,4	11,6	14,8	18,4	21,7	21,3
<b>Сибирский федеральный округ</b>	<b>0,7</b>	<b>3,2</b>	<b>7,6</b>	<b>9,4</b>	<b>12,1</b>	<b>14,8</b>	<b>17,7</b>	21,1	22,6
Республика Алтай	0,3	0,8	2,9	3,6	5,0	6,0	7,4	9,5	11,2
Республика Бурятия	0,4	1,7	4,8	6,4	9,2	11,9	14,2	17,6	19,8
Республика Тыва	0,3	1,0	2,6	3,6	4,6	5,7	7,1	8,6	9,8
Республика Хакасия	1,2	3,8	7,0	8,4	10,8	13,0	15,8	18,3	20,0
Алтайский край	0,4	2,0	5,0	6,3	9,0	11,0	13,7	17,4	19,0
Забайкальский край	0,6	1,6	5,3	6,4	8,3	10,3	12,6	15,3	17,7
Красноярский край	0,8	4,1	10,0	12,2	14,7	18,2	21,8	25,2	26,9
Иркутская область	0,9	3,0	7,8	9,9	11,8	14,0	17,3	20,4	21,9
Кемеровская область	0,7	2,8	6,5	8,0	10,1	12,4	15,6	19,1	20,5
Новосибирская область	1,0	5,5	10,5	12,6	16,5	19,8	21,0	25,4	25,5
Омская область	0,7	2,7	7,3	9,0	11,8	15,1	18,7	21,8	24,1
Томская область	0,8	3,7	11,4	14,8	18,8	22,2	26,9	30,8	31,8
<b>Дальневосточный федеральный округ</b>	<b>1,2</b>	<b>5,3</b>	<b>12,4</b>	<b>15,7</b>	<b>20,3</b>	<b>25,3</b>	<b>30,1</b>	36,1	41,3
Республика Саха (Якутия)	1,2	6,2	13,8	17,2	21,9	27,0	32,2	37,8	43,0
Камчатский край	1,3	7,5	13,2	15,8	19,4	24,9	30,8	35,7	43,3
Приморский край	1,5	4,6	10,7	13,6	17,3	22,1	26,1	32,0	35,8
Хабаровский край	0,9	7,3	16,7	20,8	27,1	32,8	38,3	44,8	50,9
Амурская область	0,8	2,3	6,9	8,7	12,1	14,4	16,4	20,5	23,1
Магаданская область	1,3	6,9	16,6	20,6	23,6	30,3	37,0	48,3	59,0
Сахалинская область	1,0	4,8	15,0	20,1	27,2	35,3	44,9	54,7	63,2
Еврейская автономная область	0,5	2,0	4,8	6,1	9,4	11,4	14,3	17,6	20,9
Чукотский автономный округ	1,2	4,6	15,7	20,5	27,5	31,1	32,0	36,3	47,5

## Сальдированный финансовый результат (прибыль минус убыток) деятельности организаций <sup>1)</sup>

(миллионов рублей; 1995 г. - млрд рублей)

	1995	2000	2003	2004	2005	2006	2007	2008	2009
<b>Российская Федерация <sup>2)</sup></b>	<b>250599</b>	<b>1190597</b>	<b>1456171</b>	<b>2485439</b>	<b>3225916</b>	<b>5721598</b>	<b>6040922</b>	<b>3801161</b>	<b>4431609</b>
<b>Центральный федеральный округ</b>	<b>69038</b>	<b>378321</b>	<b>803909</b>	<b>1020886</b>	<b>1443931</b>	<b>3160275</b>	<b>3074189</b>	<b>1315240</b>	<b>2159672</b>
Белгородская область	2751	4840	1818	25382	39917	39807	65587	72595	27967
Брянская область	1149	749	587	5732	4391	5564	5718	7296	24508
Владимирская область	2679	2369	773	1404	3222	5665	11419	5751	9720
Воронежская область	2444	3094	-655	3778	5102	7218	10847	16197	4325
Ивановская область	735	612	-797	511	1066	134	1749	289	-1600
Калужская область	805	1830	2358	2772	4004	5806	8864	7766	6247
Костромская область	574	889	-235	504	943	569	2674	2729	6
Курская область	1442	2783	121	9375	12704	13709	19655	26345	4208
Липецкая область	3566	17409	35509	74111	55983	78260	67723	101617	32396
Московская область	6558	23282	37996	49969	73452	161963	136690	47098	89970
Орловская область	615	10019	8086	3936	3921	3355	6094	1852	1489
Рязанская область	1583	2876	2656	2193	5534	5185	8784	7497	7472
Смоленская область	1396	2297	-99	1074	2471	6451	7554	2264	3835
Тамбовская область	413	1242	-452	703	302	1995	4256	2872	2849
Тверская область	1131	2847	1590	1570	2441	3815	5221	5937	2629
Тульская область	2786	4762	2047	5824	11457	14858	19588	29834	11005
Ярославская область	3508	7385	6802	5831	7031	8229	10750	-2603	-874
г. Москва	34903	289036	705804	826217	1209990	2797692	2681016	979904	1933519
<b>Северо-Западный федеральный округ</b>	<b>25154</b>	<b>113187</b>	<b>103234</b>	<b>188798</b>	<b>238481</b>	<b>396966</b>	<b>547990</b>	<b>453666</b>	<b>430584</b>
Республика Карелия	2226	2967	155	1755	10856	7407	9594	7292	-1552
<b>Республика Коми</b>	<b>2685</b>	<b>14177</b>	<b>7604</b>	<b>17109</b>	<b>24935</b>	<b>27563</b>	<b>31364</b>	<b>14439</b>	<b>36436</b>
Архангельская область	2185	7305	2528	7986	12824	189	1087	-21059	16936
в том числе Ненецкий автономный округ	-36	3734	470	6276	5150	-3321	-2996	-15426	19759
Вологодская область	2586	28665	28824	60737	53307	60623	74953	90811	10624
Калининградская область	733	4191	4874	5741	10632	7436	11872	-1653	3074
Ленинградская область	2371	10379	17281	18332	40249	41580	63397	60069	44065
Мурманская область	1948	11541	2248	16630	14556	25319	40840	34683	33020
Новгородская область	343	2826	1871	4070	7710	19521	28360	-1950	28533
Псковская область	442	813	365	788	694	1085	1567	901	538
г. Санкт-Петербург	9635	30323	37484	55650	62718	206243	284956	270133	258910
<b>Южный федеральный округ</b>	<b>16503</b>	<b>52570</b>	<b>45226</b>	<b>53442</b>	<b>73127</b>	<b>110181</b>	<b>195727</b>	<b>206066</b>	<b>98117</b>
Республика Адыгея	145	193	-309	-135	-118	-52	482	700	478
Республика Дагестан	...	3811	1931	1143	2107	-254	2406	-1005	4135
Республика Ингушетия	-34	329	-145	-300	-260	-748	-465	-665	-190
Кабардино-Балкарская Республика	152	71	-774	-910	-1215	-384	408	-390	-606
Республика Калмыкия	-73	343	-243	1	-423	-460	-549	-2078	-288
Карачаево-Черкесская Республика	148	13	-152	-328	-149	86	400	128	402
Республика Северная Осетия - Алания	85	244	-369	-1681	-744	1567	1275	-911	-1281
Чеченская Республика	...	...	...	...	...	1177	539	2031	-17468
Краснодарский край	5681	20663	24194	27533	22301	48462	83459	59455	61534
Ставропольский край	2698	5312	5102	8220	14124	11636	24034	22653	9476
Астраханская область	606	5397	5735	3004	3525	2606	4256	21857	-1074
Волгоградская область	3922	8228	8254	11083	24126	37763	49009	77589	39778
Ростовская область	3173	7966	2002	5812	9853	8782	30473	26702	3221
<b>Приволжский федеральный округ</b>	<b>55213</b>	<b>199660</b>	<b>170869</b>	<b>270669</b>	<b>423792</b>	<b>499178</b>	<b>713884</b>	<b>743530</b>	<b>465662</b>
Республика Башкортостан	9910	43356	42192	39424	105898	95621	90552	83239	62400
Республика Марий Эл	195	81	29	394	885	1777	3049	3173	1582
Республика Мордовия	479	1142	968	2697	2010	4446	11411	11660	-1339
Республика Татарстан	10562	52504	42849	86090	98997	91731	139578	98200	122077
Удмуртская Республика	2336	14283	6543	6034	11064	24089	33872	29764	26497
Чувашская Республика	936	1919	912	2666	4038	7542	11332	11299	3307
Пермский край	6411	28870	33364	43581	68353	79407	97792	175836	96288

(окончание)

	1995	2000	2003	2004	2005	2006	2007	2008	2009
Кировская область	1500	4514	1497	2799	2168	4766	7862	13570	4771
Нижегородская область	6502	8842	18655	26454	40356	59518	90389	93237	42924
Оренбургская область	3214	18432	3315	19175	29287	51676	82880	73685	73697
Пензенская область	663	1616	265	1240	2483	3116	8256	5272	4341
Самарская область	8551	18248	15940	32873	47347	58762	98658	111481	16381
Саратовская область	2181	5659	4818	7348	10320	12635	27929	30972	9957
Ульяновская область	1773	194	-478	-106	586	4092	10324	2142	2781
<b>Уральский федеральный округ</b>	<b>40605</b>	<b>271693</b>	<b>224080</b>	<b>593542</b>	<b>687638</b>	<b>1145707</b>	<b>894996</b>	<b>798030</b>	<b>816850</b>
Курганская область	972	2217	-386	723	1729	1611	3266	1977	794
Свердловская область	13576	25285	22724	55062	86242	139349	168869	135162	12429
Тюменская область	17407	223243	170405	480374	539926	919071	587376	607088	759942
в том числе:									
Ханты-Мансийский автономный округ	12334	178096	137802	317208	307447	686457	422030	408949	455313
Ямало-Ненецкий автономный округ	2055	30039	25702	46717	102878	59999	72126	68784	81006
Челябинская область	8650	20948	31337	57383	59741	85676	135485	53803	43684
<b>Сибирский федеральный округ</b>	<b>35671</b>	<b>146372</b>	<b>79432</b>	<b>251244</b>	<b>288147</b>	<b>346426</b>	<b>525588</b>	<b>236018</b>	<b>362362</b>
Республика Алтай	22	548	97	136	50	25	409	153	17
Республика Бурятия	366	217	118	554	1448	2316	6635	13553	8389
Республика Тыва	-91	-207	-305	-208	-175	-121	-259	-398	-408
Республика Хакасия	877	1045	948	2042	3580	7139	7612	1411	4382
Алтайский край	1279	2293	-190	1162	-786	-1727	10520	8822	8230
Забайкальский край	886	2056	174	1388	872	1569	2526	57	374
Красноярский край	9903	88957	60893	94290	107844	209518	274873	-24576	175302
Иркутская область	6931	11871	3648	10953	16054	27408	40856	30167	88819
Кемеровская область	4750	4640	7504	50668	43591	39721	70695	135499	26956
Новосибирская область	3986	24457	-1697	8964	12907	18371	31112	40342	18678
Омская область	3762	4623	6468	67277	87073	31027	34903	17714	12373
Томская область	3000	5872	1774	14018	15689	11180	45706	13274	19250
<b>Дальневосточный федеральный округ</b>	<b>8415</b>	<b>28794</b>	<b>29421</b>	<b>106858</b>	<b>70800</b>	<b>62865</b>	<b>88548</b>	<b>48611</b>	<b>98361</b>
Республика Саха (Якутия)	4504	14435	14710	27671	33609	33436	38048	31828	9566
Камчатский край	-186	-3223	423	4060	1143	1827	4450	-3010	4591
Приморский край	1075	2395	2817	9915	11242	13537	22454	17813	17822
Хабаровский край	2082	12046	9860	9342	3911	6914	10517	3663	-4843
Амурская область	593	-79	-493	232	1407	2034	3979	-23122	21049
Магаданская область	172	964	-872	2	660	1998	159	1835	4655
Сахалинская область	147	2877	1672	1238	1415	3874	8778	16649	25999
Еврейская автономная область	160	15	-19	-195	63	191	317	53	-65
Чукотский автономный округ	-132	-636	1323	54593	17350	-946	-154	2902	19586

<sup>1)</sup> По данным годовой бухгалтерской отчетности (без субъектов малого предпринимательства, банков, страховых и бюджетных организаций и организаций, перешедших на упрощенную систему налогообложения.).

<sup>2)</sup> Данные с учетом сальдированного финансового результата организаций железнодорожного транспорта без распределения по субъектам Российской Федерации.

**Инвестиции в основной капитал <sup>1)</sup>**

(в фактически действовавших ценах; миллионов рублей; 1995 г. - млрд рублей)

	1995	2000	2003	2004	2005	2006	2007	2008	2009
<b>Российская Федерация, млрд</b>	<b>266974</b>	<b>1165,2</b>	<b>2186,4</b>	<b>2865,0</b>	<b>3611,1</b>	<b>4730,0</b>	<b>6716,2</b>	<b>8781,6</b>	<b>7930,3</b>
<b>Центральный федеральный округ</b>	<b>64119</b>	<b>303918</b>	<b>563111</b>	<b>770409</b>	<b>964158</b>	<b>1225593</b>	<b>1779599</b>	<b>2278329</b>	<b>1870011</b>
Белгородская область	2676	9242	15336	22685	35022	52073	83510	104218	78033
Брянская область	1188	2808	6528	6751	8496	12462	21010	25298	27240
Владимирская область	1551	4852	10327	12491	17327	22253	37775	45056	47888
Воронежская область	2392	8262	19756	21845	28652	38867	65319	94168	85651
Ивановская область	760	2058	5121	8997	12068	14734	17416	26051	30005
Калужская область	1398	5293	9353	10479	13624	18297	35012	66270	58857
Костромская область	801	4636	5855	12500	14083	11821	13919	16848	11114
Курская область	1398	5425	10112	15198	17864	23241	33523	46752	48931
Липецкая область	1917	6265	17200	26575	30312	44565	64707	88089	83633
Московская область	10913	50729	105176	154969	181260	236931	401143	481617	327010
Орловская область	805	4881	5950	7812	9610	12715	24119	27242	19929
Рязанская область	1575	6162	9515	18326	23629	25945	33630	53231	38247
Смоленская область	936	6701	11427	11315	14371	16029	25178	37562	35991
Тамбовская область	835	2527	8257	11316	14698	19667	30861	42701	46977
Тверская область	2319	9555	22094	29791	23845	24326	36384	50222	67514
Тульская область	1928	10197	13655	14032	20804	24361	36208	55363	61814
Ярославская область	2243	8112	17861	26795	42466	37143	44203	55174	51923
г.Москва	28484	156215	269588	358531	456025	590162	775682	962468	749256
<b>Северо-Западный федеральный округ</b>	<b>24156</b>	<b>116663</b>	<b>285159</b>	<b>359562</b>	<b>483265</b>	<b>651271</b>	<b>832478</b>	<b>1040669</b>	<b>911240</b>
Республика Карелия	1261	6396	9984	13741	15280	18081	19154	26133	18682
<b>Республика Коми</b>	<b>3941</b>	<b>17098</b>	<b>25422</b>	<b>34481</b>	<b>50409</b>	<b>74170</b>	<b>63025</b>	<b>83656</b>	<b>108360</b>
Архангельская область	2160	10471	28629	32657	47710	88413	130642	145622	66002
в том числе Ненецкий автономный округ	121	3828	17182	16393	22466	50091	91200	87104	34429
Вологодская область	2605	8593	18271	43109	60635	66101	79211	78448	55482
Калининградская область	983	4571	13699	19746	29959	32596	46192	70812	53568
Ленинградская область	2939	19241	49704	68561	82859	127209	126296	166112	193246
Мурманская область	2049	7190	13182	14805	20017	24460	26912	46844	41312
Новгородская область	728	4767	8976	8795	13996	18954	23919	33934	37001
Псковская область	804	2446	5614	5905	5547	7603	13679	16472	12878
г.Санкт-Петербург	6686	35891	111678	117762	156854	193684	303448	372637	324711
<b>Южный федеральный округ</b>	<b>30514</b>	<b>134904</b>	<b>212183</b>	<b>264339</b>	<b>338421</b>	<b>453493</b>	<b>696798</b>	<b>964425</b>	<b>943503</b>
Республика Адыгея	329	1264	2559	2268	3603	4088	10973	13275	13569
Республика Дагестан	1839	3479	10794	16653	26966	39584	60713	86938	100935
Республика Ингушетия	382	952	849	1015	3431	3370	7678	3951	7958
Кабардино-Балкарская Республика	540	2404	5498	5509	5830	6443	12788	15889	12054
Республика Калмыкия	316	6628	2406	2268	3062	3751	6151	7950	8824
Карачаево-Черкесская Республика	322	637	2494	3054	6242	7988	9082	11001	10148
Республика Северная Осетия - Алания	405	1656	3601	3883	5959	6912	14644	17032	16700
Чеченская Республика	5663	971	4252	6852	13184	22615	41318	50380	34779
Краснодарский край	6972	54734	78041	96438	113917	152080	229714	332532	358014
Ставропольский край	3279	15865	22175	24681	31706	42038	53665	75051	78507
Астраханская область	1157	12438	17986	19745	21642	29383	49970	68273	63091
Волгоградская область	4293	11516	22154	29848	42735	39613	64954	88440	72847
Ростовская область	5017	22361	39376	52124	60145	95629	135150	193713	166077
<b>Приволжский федеральный округ</b>	<b>49807</b>	<b>206781</b>	<b>350622</b>	<b>464094</b>	<b>609499</b>	<b>783640</b>	<b>1148397</b>	<b>1485341</b>	<b>1255672</b>
Республика Башкортостан	8643	35497	54777	67421	84471	107751	160345	203657	139743
Республика Марий Эл	647	1706	4360	5886	7722	10692	17204	21408	15878
Республика Мордовия	670	3066	8811	10098	15123	19597	27414	39254	32583
Республика Татарстан	7610	44716	70302	99552	139361	160606	214558	273098	267990
Удмуртская Республика	2452	9904	13068	15540	26876	34312	44565	53536	41309
Чувашская Республика	1467	4940	10949	15233	19445	25861	38069	50473	41572
Пермский край	5295	27516	39679	50973	56800	75519	122480	152363	134469

(окончание)

	1995	2000	2003	2004	2005	2006	2007	2008	2009
Кировская область	1346	4275	7532	11112	17088	24185	37389	42672	29511
Нижегородская область	5182	15383	37399	52205	64581	89272	133189	207392	196366
Оренбургская область	4159	15005	21018	28606	39993	52953	80353	108868	88756
Пензенская область	1008	3956	8619	11166	15689	25459	44023	52632	46675
Самарская область	7292	23125	46458	60491	67206	88560	137127	148262	109974
Саратовская область	2682	13506	20733	24337	40435	46993	56710	83221	62118
Ульяновская область	1354	4187	6917	11474	14711	21882	34970	48507	48730
<b>Уральский федеральный округ</b>	<b>50359</b>	<b>250731</b>	<b>445954</b>	<b>534467</b>	<b>593370</b>	<b>801479</b>	<b>1113151</b>	<b>1482552</b>	<b>1279871</b>
Курганская область	1045	2522	5879	6059	8628	13916	19043	33437	33358
Свердловская область	8395	25895	53700	75901	91019	133476	187314	242634	201330
Тюменская область	35378	200065	349712	393503	420875	564887	775868	1025474	907075
в том числе:									
Ханты-Мансийский автономный округ	18814	107173	163212	192205	223318	306570	381342	482584	426928
Ямало-Ненецкий автономный округ	13048	82458	165420	164647	141234	170738	287954	399611	339747
Челябинская область	5541	22250	36663	59004	72848	89200	130926	181006	138108
<b>Сибирский федеральный округ</b>	<b>33527</b>	<b>98647</b>	<b>193614</b>	<b>255399</b>	<b>346105</b>	<b>483721</b>	<b>708951</b>	<b>945556</b>	<b>831467</b>
Республика Алтай	189	615	1187	2149	2914	4080	5967	7591	6952
Республика Бурятия	1111	3477	10116	8403	9606	15928	19457	23605	24230
Республика Тыва	167	282	828	991	1293	1975	2396	3756	4013
Республика Хакасия	983	1812	4080	6284	10328	19516	17420	13312	13078
Алтайский край	2480	6731	13365	15306	21344	29285	42643	55965	43641
Забайкальский край	1697	6810	11453	15660	17402	22421	32057	47445	39794
Красноярский край	7075	25457	37199	49089	71388	92587	120833	204171	246351
Иркутская область	5116	10814	22123	26014	36675	70672	121878	129951	105395
Кемеровская область	7531	17380	28548	56525	80315	91032	115681	152887	109434
Новосибирская область	2953	10805	22402	28902	36829	51176	89474	133410	101421
Омская область	2232	5160	18932	23437	38611	47039	69506	87509	60027
Томская область	1993	9304	23383	22641	19401	38011	71640	85954	77131
<b>Дальневосточный федеральный округ</b>	<b>13960</b>	<b>53589</b>	<b>135723</b>	<b>216743</b>	<b>276291</b>	<b>330825</b>	<b>436849</b>	<b>584745</b>	<b>838491</b>
Республика Саха (Якутия)	3949	15809	30448	34387	48978	56619	119825	156954	351238
Камчатский край	758	3546	6807	5476	7060	8337	13019	16520	17564
Приморский край	2937	7332	15271	18614	28499	34233	46988	76970	138278
Хабаровский край	1974	11605	25116	34592	39166	47281	64544	83675	89769
Амурская область	1797	4051	18217	22032	23742	28651	45683	66056	99700
Магаданская область	639	2138	3379	4273	5126	7109	9900	13471	12222
Сахалинская область	1524	8067	26339	85557	110850	137529	122756	152387	106675
Еврейская автономная область	247	340	1417	3198	5461	6059	8541	10426	9825
Чукотский автономный округ	135	701	8729	8614	7409	5006	5594	8286	13221

<sup>1)</sup> Здесь и далее инвестиции в основной капитал начиная с 2001 г. приведены без налога на добавленную стоимость.

**Инвестиции в основной капитал на душу населения**

(в фактически действовавших ценах; тысяч рублей; 1995 г. - млн рублей)

	1995	2000	2003	2004	2005	2006	2007	2008	2009
<b>Российская Федерация</b>	<b>1,8</b>	<b>7,9</b>	<b>15,1</b>	<b>19,9</b>	<b>25,2</b>	<b>33,2</b>	<b>47,3</b>	<b>61,9</b>	<b>55,9</b>
<b>Центральный федеральный округ</b>	<b>1,7</b>	<b>8,0</b>	<b>14,9</b>	<b>20,5</b>	<b>25,7</b>	<b>32,9</b>	<b>47,9</b>	<b>61,4</b>	<b>50,4</b>
Белгородская область	1,8	6,1	10,1	15,0	23,2	34,4	55,1	68,5	51,1
Брянская область	0,8	2,0	4,8	5,0	6,3	9,4	16,0	19,4	21,0
Владимирская область	1,0	3,1	6,8	8,4	11,7	15,2	26,0	31,2	33,4
Воронежская область	1,0	3,4	8,4	9,3	12,3	16,9	28,6	41,4	37,8
Ивановская область	0,6	1,7	4,5	8,0	10,9	13,5	16,1	24,2	28,0
Калужская область	1,3	5,0	9,0	10,2	13,4	18,1	34,8	66,0	58,7
Костромская область	1,0	6,1	8,0	17,3	19,7	16,8	19,9	24,3	16,1
Курская область	1,1	4,3	8,3	12,6	15,0	19,7	28,7	40,3	42,5
Липецкая область	1,5	5,1	14,3	22,2	25,6	37,9	55,2	75,5	72,1
Московская область	1,6	7,7	15,9	23,4	27,3	35,7	60,2	72,0	48,6
Орловская область	0,9	5,5	7,0	9,2	11,5	15,3	29,3	33,2	24,5
Рязанская область	1,2	4,9	7,8	15,3	19,9	22,0	28,8	45,8	33,1
Смоленская область	0,8	6,1	11,0	11,0	14,2	16,0	25,5	38,4	37,1
Тамбовская область	0,6	2,1	7,1	9,8	12,9	17,5	27,8	38,8	43,0
Тверская область	1,4	6,2	15,2	20,8	16,8	17,4	26,3	36,5	49,5
Тульская область	1,1	5,9	8,2	8,6	12,9	15,3	23,0	35,5	40,0
Ярославская область	1,5	5,8	13,2	19,9	31,9	28,1	33,5	42,0	39,7
г.Москва	3,1	15,6	25,9	34,5	43,8	56,6	74,2	91,8	71,1
<b>Северо-Западный федеральный округ</b>	<b>1,6</b>	<b>8,2</b>	<b>20,5</b>	<b>26,1</b>	<b>35,3</b>	<b>47,9</b>	<b>61,5</b>	<b>77,2</b>	<b>67,8</b>
Республика Карелия	1,6	8,7	14,0	19,5	21,8	26,0	27,7	37,9	27,2
<b>Республика Коми</b>	<b>3,4</b>	<b>16,3</b>	<b>25,1</b>	<b>34,4</b>	<b>50,9</b>	<b>75,7</b>	<b>64,9</b>	<b>86,8</b>	<b>113,5</b>
Архангельская область	1,5	7,6	21,6	24,9	36,8	68,8	102,4	114,9	52,5
в том числе Ненецкий автономный округ	2,8	93,1	411,0	391,3	535,3	1193,3	2171,9	2072,9	816,7
Вологодская область	2,0	6,6	14,5	34,5	48,9	53,7	64,6	64,3	45,6
Калининградская область	1,0	4,8	14,4	20,8	31,8	34,7	49,3	75,5	57,1
Ленинградская область	1,7	11,4	29,9	41,4	50,3	77,5	77,2	101,7	118,5
Мурманская область	1,9	7,7	14,9	16,9	23,0	28,4	31,5	55,3	49,2
Новгородская область	1,0	6,7	13,1	13,0	20,9	28,7	36,5	52,3	57,5
Псковская область	1,0	3,1	7,5	8,0	7,6	10,6	19,3	23,5	18,6
г.Санкт-Петербург	1,4	7,6	24,1	25,5	34,2	42,3	66,4	81,5	70,7
<b>Южный федеральный округ</b>	<b>1,4</b>	<b>5,9</b>	<b>9,3</b>	<b>11,6</b>	<b>14,8</b>	<b>19,9</b>	<b>30,6</b>	<b>42,2</b>	<b>41,1</b>
Республика Адыгея	0,7	2,8	5,7	5,1	8,1	9,2	24,9	30,0	30,6
Республика Дагестан	0,8	1,4	4,2	6,4	10,2	14,9	22,7	32,2	37,0
Республика Ингушетия	1,4	2,4	1,8	2,1	7,1	6,9	15,5	7,8	15,5
Кабардино-Балкарская Республика	0,7	2,7	6,1	6,1	6,5	7,2	14,3	17,8	13,5
Республика Калмыкия	1,0	21,5	8,3	7,8	10,6	13,0	21,5	27,9	31,1
Карачаево-Черкесская Республика	0,7	1,4	5,7	7,0	14,4	18,6	21,2	25,7	23,8
Республика Северная Осетия - Алания	0,6	2,4	5,1	5,5	8,5	9,8	20,9	24,3	23,8
Чеченская Республика	4,6	0,9	3,8	6,1	11,4	19,3	34,5	41,2	27,8
Краснодарский край	1,4	10,7	15,3	18,9	22,3	29,8	44,9	64,8	69,5
Ставропольский край	1,2	5,8	8,1	9,1	11,7	15,5	19,9	27,7	29,0
Астраханская область	1,1	12,3	17,9	19,8	21,7	29,6	50,1	68,1	62,7
Волгоградская область	1,6	4,2	8,3	11,2	16,2	15,1	24,8	34,0	28,1
Ростовская область	1,1	5,0	9,0	12,0	13,9	22,3	31,7	45,6	39,2
<b>Приволжский федеральный округ</b>	<b>1,6</b>	<b>6,5</b>	<b>11,3</b>	<b>15,1</b>	<b>19,9</b>	<b>25,8</b>	<b>37,9</b>	<b>49,2</b>	<b>41,7</b>
Республика Башкортостан	2,1	8,6	13,4	16,5	20,7	26,6	39,6	50,2	34,4
Республика Марий Эл	0,9	2,3	6,0	8,2	10,8	15,1	24,4	30,5	22,7
Республика Мордовия	0,7	3,4	10,0	11,6	17,5	23,0	32,5	46,9	39,3
Республика Татарстан	2,0	11,8	18,6	26,4	37,0	42,7	57,0	72,5	71,0
Удмуртская Республика	1,5	6,2	8,4	10,0	17,4	22,3	29,0	35,0	27,0
Чувашская Республика	1,1	3,7	8,4	11,7	15,0	20,1	29,6	39,4	32,5
Пермский край	1,8	9,6	14,2	18,3	20,6	27,6	45,0	56,2	21,1



(окончание)

	1995	2000	2003	2004	2005	2006	2007	2008	2009
Кировская область	0,8	2,8	5,1	7,6	11,8	16,9	26,3	30,3	58,9
Нижегородская область	1,4	4,3	10,7	15,1	18,8	26,3	39,5	31,9	42,0
Оренбургская область	1,9	6,8	9,7	13,3	18,7	24,8	37,9	51,5	33,9
Пензенская область	0,7	2,7	6,0	7,8	11,1	18,2	31,6	38,0	49,7
Самарская область	2,2	7,0	14,4	18,8	21,0	27,8	43,2	46,7	34,7
Саратовская область	1,0	5,0	7,8	9,2	15,5	18,1	21,9	32,3	24,2
Ульяновская область	0,9	2,9	5,0	8,5	11,0	16,5	26,6	37,1	37,4
<b>Уральский федеральный округ</b>	<b>4,0</b>	<b>20,1</b>	<b>36,1</b>	<b>43,5</b>	<b>48,4</b>	<b>65,5</b>	<b>91,0</b>	<b>121,0</b>	<b>104,3</b>
Курганская область	1,0	2,4	5,8	6,1	8,8	14,3	19,7	35,0	35,1
Свердловская область	1,8	5,7	12,0	17,1	20,6	30,3	42,6	55,2	45,8
Тюменская область	11,2	62,0	106,6	119,3	126,9	169,4	231,0	302,8	265,6
в том числе:									
Ханты-Мансийский автономный округ	14,5	78,1	112,8	131,4	151,5	206,7	254,8	319,0	279,2
Ямало-Ненецкий автономный округ	27,0	165,8	323,2	317,1	268,0	319,4	532,6	735,7	623,3
Челябинская область	1,5	6,1	10,2	16,6	20,6	25,3	37,3	51,6	39,4
<b>Сибирский федеральный округ</b>	<b>1,6</b>	<b>4,8</b>	<b>9,7</b>	<b>12,9</b>	<b>17,5</b>	<b>24,6</b>	<b>36,2</b>	<b>48,4</b>	<b>42,5</b>
Республика Алтай	0,9	3,0	5,8	10,6	14,3	19,9	28,9	36,5	33,1
Республика Бурятия	1,1	3,5	10,4	8,6	9,9	16,6	20,3	24,6	25,2
Республика Тыва	0,5	0,9	2,7	3,2	4,2	6,4	7,7	12,0	12,7
Республика Хакасия	1,7	3,3	7,5	11,6	19,1	36,3	32,4	24,8	24,3
Алтайский край	0,9	2,5	5,2	5,9	8,4	11,6	17,0	22,4	17,5
Забайкальский край	1,4	5,7	10,0	13,7	15,4	19,9	28,6	42,4	35,6
Красноярский край	2,3	8,5	12,6	16,7	24,5	31,9	41,8	70,6	85,2
Иркутская область	1,9	4,1	8,6	10,2	14,5	28,0	48,5	51,8	42,1
Кемеровская область	2,5	5,9	9,9	19,7	28,2	32,1	41,0	54,2	38,8
Новосибирская область	1,1	4,0	8,4	10,8	13,9	19,3	33,9	50,6	38,3
Омская область	1,0	2,4	9,2	11,4	18,9	23,2	34,4	43,4	29,8
Томская область	1,9	8,8	22,4	21,8	18,7	36,8	69,3	82,9	74,1
<b>Дальневосточный федеральный округ</b>	<b>1,9</b>	<b>7,8</b>	<b>20,4</b>	<b>32,8</b>	<b>42,1</b>	<b>50,7</b>	<b>67,2</b>	<b>90,3</b>	<b>130,0</b>
Республика Саха (Якутия)	3,8	16,5	32,1	36,2	51,5	59,6	126,0	165,1	369,9
Камчатский край	1,8	9,6	19,1	15,5	20,1	23,9	37,6	47,9	69,7
Приморский край	1,3	3,4	7,4	9,1	14,1	17,0	23,5	38,6	64,1
Хабаровский край	1,3	7,9	17,6	24,3	27,7	33,6	46,0	59,6	115,6
Амурская область	1,8	4,4	20,3	24,7	26,8	32,6	52,4	76,2	51,2
Магаданская область	2,5	10,8	18,8	24,2	29,6	41,8	59,2	81,9	75,4
Сахалинская область	2,4	14,3	48,6	159,9	209,4	262,6	236,1	295,0	208,1
Еврейская автономная область	1,2	1,8	7,5	16,9	29,1	32,6	46,0	56,2	53,0
Чукотский автономный округ	1,5	11,8	166,9	168,7	146,4	99,1	111,0	166,1	269,5

**Индекс физического объема инвестиций в основной капитал**

(в процентах к предыдущему году)

	1995	2000	2003	2004	2005	2006	2007	2008	2009
<b>Российская Федерация</b>	<b>89,9</b>	<b>117,4</b>	<b>112,5</b>	<b>113,7</b>	<b>110,9</b>	<b>116,7</b>	<b>122,7</b>	<b>109,9</b>	<b>83,8</b>
<b>Центральный федеральный округ</b>	<b>92,7</b>	<b>113,5</b>	<b>113,0</b>	<b>118,4</b>	<b>108,4</b>	<b>112,8</b>	<b>124,2</b>	<b>106,9</b>	<b>80,1</b>
Белгородская область	91,0	98,7	126,8	130,9	134,0	134,7	144,5	105,9	76,6
Брянская область	74,5	119,1	125,4	92,4	102,6	127,4	148,2	101,9	104,2
Владимирская область	96,0	104,3	101,0	105,3	124,4	115,3	145,2	101,3	102,8
Воронежская область	98,1	111,9	106,0	98,4	113,1	120,5	141,5	120,2	90,2
Ивановская область	74,0	144,2	140,6	148,0	112,9	106,8	99,1	129,6	111,2
Калужская область	91,0	127,4	106,6	94,1	113,3	121,2	163,5	159,9	81,5
Костромская область	78,0	115,5	81,5	193,5	104,5	77,7	92,5	103,2	65,4
Курская область	96,4	89,4	86,5	131,3	99,7	116,4	118,2	117,2	100,9
Липецкая область	96,0	126,0	140,2	137,5	100,6	134,6	129,8	118,4	91,9
Московская область	85,2	111,5	126,8	126,8	98,5	112,2	145,8	100,8	63,0
Орловская область	88,5	119,6	100,7	115,0	110,9	116,9	161,6	91,1	75,6
Рязанская область	90,0	175,6	116,9	169,7	112,0	100,4	112,8	128,7	71,4
Смоленская область	83,0	82,1	101,4	87,0	110,7	97,0	134,7	128,6	89,6
Тамбовская область	89,1	107,1	134,9	120,4	119,9	123,3	141,2	118,8	103,3
Тверская область	111,0	112,5	133,6	117,3	71,1	92,2	132,8	112,0	124,6
Тульская область	87,0	161,8	120,5	89,8	131,9	105,6	132,8	130,1	104,9
Ярославская область	77,0	93,3	114,9	132,1	140,5	78,2	99,6	101,0	100,5
г.Москва	98,9	114,5	107,6	114,1	110,3	115,2	110,9	102,5	77,8
<b>Северо-Западный федеральный округ</b>	<b>99,7</b>	<b>107,0</b>	<b>129,0</b>	<b>112,0</b>	<b>115,3</b>	<b>122,3</b>	<b>113,2</b>	<b>106,0</b>	<b>81,3</b>
Республика Карелия	78,0	160,6	96,3	123,0	100,6	112,7	93,0	122,6	68,1
<b>Республика Коми</b>	<b>99,7</b>	<b>183,4</b>	<b>103,0</b>	<b>121,8</b>	<b>131,4</b>	<b>134,9</b>	<b>75,2</b>	<b>113,9</b>	<b>123,5</b>
Архангельская область	98,0	167,8	108,7	102,8	124,9	167,7	129,2	95,2	44,3
в том числе Ненецкий автономный округ	39,0	5,8р	102,6	83,9	121,0	2,3р	156,4	80,1	36,4
Вологодская область	109,0	97,9	116,5	2,1р	131,5	100,5	103,8	85,9	71,1
Калининградская область	70,0	164,5	155,5	122,7	130,5	92,4	122,9	134,3	69,8
Ленинградская область	113,0	111,8	153,9	121,0	102,4	134,9	86,6	111,0	107,1
Мурманская область	88,4	125,0	119,1	104,6	120,8	112,4	98,3	153,3	80,9
Новгородская область	101,3	86,6	159,0	87,5	147,3	126,3	110,2	122,9	101,7
Псковская область	73,0	117,7	154,1	93,3	83,4	125,8	155,6	102,6	74,9
г.Санкт-Петербург	113,0	80,2	135,5	93,6	107,1	113,7	141,9	101,5	78,6
<b>Южный федеральный округ</b>	<b>122,3</b>	<b>155,6</b>	<b>99,8</b>	<b>108,2</b>	<b>114,1</b>	<b>119,0</b>	<b>132,9</b>	<b>116,9</b>	<b>95,8</b>
Республика Адыгея	60,0	100,4	119,4	78,5	141,7	102,9	2,4р	101,3	97,7
Республика Дагестан	85,0	137,6	118,6	126,7	141,9	123,5	134,2	130,4	112,5
Республика Ингушетия	181,9	120,9	88,2	87,9	2,9р	83,4	2,1р	37,6	194,1
Кабардино-Балкарская Республика	81,5	50,9	103,2	88,1	92,9	101,1	173,4	100,2	67,8
Республика Калмыкия	72,0	10,1р	43,5	76,0	120,0	111,9	149,6	114,2	95,9
Карачаево-Черкесская Республика	85,0	77,2	104,7	113,4	165,7	117,1	102,9	104,7	88,9
Республика Северная Осетия - Алания	77,7	130,2	113,2	94,1	137,4	106,0	188,7	100,2	91,0
Чеченская Республика	...	...	79,3	143,1	169,1	152,9	159,8	102,6	90,8
Краснодарский край	98,0	156,5	91,0	106,7	104,3	117,5	128,4	121,0	106,1
Ставропольский край	116,0	171,6	100,4	97,5	118,2	119,8	110,9	117,9	100,1
Астраханская область	101,2	156,2	118,0	97,6	98,2	120,7	147,8	110,8	89,2
Волгоградская область	117,0	156,6	101,0	118,9	128,2	82,3	142,2	113,9	80,5
Ростовская область	95,0	152,3	116,8	115,4	104,8	143,8	122,4	121,7	80,2
<b>Приволжский федеральный округ</b>	<b>91,9</b>	<b>125,0</b>	<b>104,2</b>	<b>113,8</b>	<b>114,7</b>	<b>114,7</b>	<b>126,1</b>	<b>107,9</b>	<b>81,9</b>
Республика Башкортостан	101,9	137,9	102,3	106,0	110,6	113,5	130,1	109,0	69,0
Республика Марий Эл	83,0	87,0	131,9	119,2	116,1	126,1	137,4	102,2	73,1
Республика Мордовия	95,0	107,3	103,4	97,7	130,3	119,2	115,0	117,2	78,6
Республика Татарстан	109,9	134,2	108,3	119,6	121,1	100,2	114,7	105,7	93,3
Удмуртская Республика	89,0	111,9	100,9	101,2	154,3	114,9	112,0	97,4	72,9
Чувашская Республика	92,0	104,6	117,9	119,7	108,5	117,7	125,1	105,5	85,8
Пермский край	94,1	129,4	90,1	107,3	96,8	119,0	135,4	101,1	83,7

(окончание)

	1995	2000	2003	2004	2005	2006	2007	2008	2009
Кировская область	80,0	92,4	123,8	135,6	139,1	128,8	134,1	97,3	64,4
Нижегородская область	83,0	106,3	103,3	119,4	103,8	123,3	127,3	127,7	94,3
Оренбургская область	98,0	130,6	107,9	121,1	122,7	112,9	131,3	115,4	77,1
Пензенская область	83,0	113,8	111,0	113,2	122,7	143,4	143,4	97,4	84,5
Самарская область	82,0	127,8	105,2	112,1	100,5	123,8	139,7	93,6	71,2
Саратовская область	83,0	131,4	104,3	104,8	142,6	103,6	101,2	125,9	73,5
Ульяновская область	75,0	111,0	105,6	146,8	116,0	134,4	138,5	111,8	95,0
<b>Уральский федеральный округ</b>	<b>105,1</b>	<b>153,4</b>	<b>105,4</b>	<b>105,7</b>	<b>94,7</b>	<b>119,8</b>	<b>121,0</b>	<b>111,6</b>	<b>85,8</b>
Курганская область	80,0	110,7	127,4	91,7	127,1	143,2	114,0	148,2	100,0
Свердловская область	90,0	107,9	116,7	123,3	104,0	131,6	119,6	106,7	81,6
Тюменская область	114,0	168,2	104,3	99,9	91,0	119,0	120,6	111,6	88,0
в том числе:									
Ханты-Мансийский автономный округ	116,0	173,4	98,2	102,1	96,5	124,8	107,5	107,1	86,5
Ямало-Ненецкий автономный округ	110,0	160,4	107,0	88,4	80,0	104,8	143,9	117,2	88,0
Челябинская область	89,0	121,6	98,2	136,9	104,5	107,2	126,9	113,8	75,9
<b>Сибирский федеральный округ</b>	<b>89,9</b>	<b>118,4</b>	<b>116,6</b>	<b>114,9</b>	<b>118,6</b>	<b>124,9</b>	<b>171,4</b>	<b>111,0</b>	<b>85,6</b>
Республика Алтай	83,0	184,3	83,5	157,6	120,7	122,1	129,8	109,3	82,5
Республика Бурятия	76,0	99,0	140,5	74,2	105,1	154,0	115,4	108,2	96,3
Республика Тыва	66,5	77,7	118,3	112,9	122,6	140,1	109,4	134,8	100,2
Республика Хакасия	78,0	78,6	131,4	134,4	146,6	165,2	75,6	60,8	85,8
Алтайский край	96,0	108,7	118,7	99,6	120,0	122,6	126,1	106,8	78,5
Забайкальский край	107,1	155,7	151,3	117,9	94,5	116,8	127,5	129,6	74,9
Красноярский край	100,2	143,7	109,7	118,8	129,5	116,6	113,0	141,4	117,8
Иркутская область	85,0	95,1	108,3	100,2	123,2	174,0	147,1	85,6	76,5
Кемеровская область	90,0	115,8	108,5	169,1	124,1	101,7	110,2	110,9	71,2
Новосибирская область	83,0	135,5	116,6	115,6	115,8	126,7	151,6	125,4	77,7
Омская область	84,0	92,0	129,2	107,7	140,4	108,5	124,8	103,1	67,9
Томская область	87,7	112,5	114,8	80,8	69,7	162,2	157,3	99,3	86,2
<b>Дальневосточный федеральный округ</b>	<b>82,6</b>	<b>98,4</b>	<b>106,7</b>	<b>140,3</b>	<b>107,4</b>	<b>102,3</b>	<b>118,9</b>	<b>111,7</b>	<b>129,9</b>
Республика Саха (Якутия)	90,6	143,8	107,1	105,7	130,2	102,1	192,2	114,0	199,5
Камчатский край	53,0	2,4р	161,3	73,7	112,0	105,2	133,5	105,4	92,0
Приморский край	80,0	96,7	100,2	108,3	129,3	106,4	120,6	141,5	160,8
Хабаровский край	84,0	139,2	110,4	123,7	101,8	108,7	122,9	109,9	100,1
Амурская область	82,0	142,4	119,4	103,2	94,7	105,1	138,9	124,1	134,6
Магаданская область	72,0	115,7	87,9	115,2	105,3	123,9	128,7	115,1	80,4
Сахалинская область	99,3	36,0	139,3	2,8р	101,7	100,3	81,9	94,5	67,9
Еврейская автономная область	89,0	88,2	149,5	2,1р	154,5	98,8	120,3	104,5	89,8
Чукотский автономный округ	65,6	3,1р	172,2	64,1	61,4	61,4	101,6	129,5	134,5

**Индекс потребительских цен**

(декабрь к декабрю предыдущего года; в процентах)

	1995	2000	2003	2004	2005	2006	2007	2008	2009
<b>Российская Федерация</b>	<b>231</b>	<b>120,2</b>	<b>112,0</b>	<b>111,7</b>	<b>110,9</b>	<b>109,0</b>	<b>111,9</b>	<b>113,3</b>	<b>108,8</b>
<b>Центральный федеральный округ</b>	<b>236</b>	<b>120,7</b>	<b>111,7</b>	<b>112,1</b>	<b>110,5</b>	<b>109,0</b>	<b>112,2</b>	<b>113,3</b>	<b>109,4</b>
Белгородская область	228	120,9	112,0	111,7	112,6	109,3	112,3	113,6	108,9
Брянская область	262	118,6	112,9	112,9	111,9	109,8	114,4	115,3	110,6
Владимирская область	240	118,1	115,3	113,5	110,9	109,4	113,3	114,1	108,6
Воронежская область	240	122,7	111,7	113,7	109,7	108,6	114,2	114,3	110,9
Ивановская область	238	116,6	114,7	112,0	108,7	111,5	114,8	114,6	108,8
Калужская область	257	118,6	114,3	114,0	111,2	109,5	113,5	114,9	110,2
Костромская область	245	121,4	113,5	112,9	109,2	108,5	113,1	113,3	108,8
Курская область	251	119,1	116,2	109,9	109,4	111,7	115,9	117,5	110,9
Липецкая область	256	121,9	113,4	112,9	110,9	109,7	113,6	116,0	108,7
Московская область	205	121,8	111,7	112,3	111,3	108,3	113,3	111,8	110,9
Орловская область	239	119,0	112,2	111,7	109,5	107,6	111,3	114,3	108,6
Рязанская область	269	118,1	114,9	111,7	110,1	108,6	116,5	115,4	108,3
Смоленская область	242	122,5	112,9	113,4	111,9	109,5	114,4	116,8	110,0
Тамбовская область	245	120,3	110,5	114,4	109,8	109,4	112,4	115,2	108,1
Тверская область	227	121,9	112,8	111,8	110,9	107,7	112,7	113,2	108,3
Тульская область	226	121,7	116,7	114,1	110,8	108,2	115,8	116,4	109,5
Ярославская область	233	120,1	111,9	111,7	112,3	110,5	113,5	114,8	109,5
г.Москва	243	122,1	110,4	111,5	110,4	109,0	110,2	112,3	109,8
<b>Северо-Западный федеральный округ</b>	<b>232</b>	<b>121,0</b>	<b>113,2</b>	<b>112,3</b>	<b>111,2</b>	<b>109,5</b>	<b>112,6</b>	<b>114,1</b>	<b>108,5</b>
Республика Карелия	249	119,3	112,9	111,1	110,0	109,1	113,1	112,7	110,0
<b>Республика Коми</b>	<b>246</b>	<b>119,8</b>	<b>118,0</b>	<b>111,0</b>	<b>110,8</b>	<b>110,0</b>	<b>112,3</b>	<b>113,8</b>	<b>108,6</b>
Архангельская область	245	121,0	112,7	112,5	109,7	109,0	112,9	114,1	108,6
в том числе Ненецкий автономный округ	...	125,1	112,7	117,7	112,3	109,2	107,4	118,4	105,9
Вологодская область	248	119,7	113,1	111,8	111,3	109,2	112,7	114,3	107,2
Калининградская область	242	117,5	117,5	111,7	111,1	107,9	111,2	115,2	108,0
Ленинградская область	231	123,5	113,0	114,9	112,0	109,9	112,8	114,9	110,1
Мурманская область	231	121,9	113,9	110,8	111,0	108,8	112,5	114,1	110,6
Новгородская область	240	120,5	114,4	113,1	110,3	110,3	111,7	114,0	108,3
Псковская область	219	118,6	112,7	111,6	110,5	108,1	112,5	113,0	108,3
г.Санкт-Петербург	225	123,5	112,2	112,7	112,0	110,0	113,2	114,4	108,5
<b>Южный федеральный округ</b>	<b>238</b>	<b>117,0</b>	<b>110,8</b>	<b>112,0</b>	<b>112,1</b>	<b>109,0</b>	<b>112,1</b>	<b>114,0</b>	<b>109,5</b>
Республика Адыгея	266	119,9	113,2	113,4	111,7	108,5	111,3	115,1	108,5
Республика Дагестан	239	112,2	109,5	109,1	110,5	108,9	114,5	115,7	111,9
Республика Ингушетия	196	122,7	113,9	109,9	115,5	110,8	109,8	116,9	112,0
Кабардино-Балкарская Республика	262	116,8	108,9	113,0	114,1	107,4	112,2	116,1	110,1
Республика Калмыкия	250	116,9	110,1	114,8	110,9	109,8	114,6	116,1	107,2
Карачаево-Черкесская Республика	234	113,4	109,4	112,1	112,4	110,3	114,9	114,5	110,1
Республика Северная Осетия - Алания	238	116,3	107,8	112,5	111,4	111,1	111,8	114,3	108,4
Чеченская Республика	...	...	...	110,3	109,7	109,8	115,0	120,5	112,1
Краснодарский край	238	118,2	110,7	112,2	112,3	109,5	111,3	113,1	109,8
Ставропольский край	241	118,8	112,9	113,9	110,5	108,3	112,5	115,1	109,0
Астраханская область	260	116,6	114,1	111,2	114,3	111,3	114,3	113,0	109,0
Волгоградская область	236	119,2	110,0	111,1	114,7	108,9	111,7	113,1	108,8
Ростовская область	226	116,1	112,2	113,8	112,9	109,3	112,3	114,4	109,7
<b>Приволжский федеральный округ</b>	<b>231</b>	<b>121,2</b>	<b>112,2</b>	<b>112,4</b>	<b>110,2</b>	<b>108,7</b>	<b>113,1</b>	<b>113,3</b>	<b>107,9</b>
Республика Башкортостан	226	121,6	111,1	114,3	110,9	108,9	112,6	112,4	108,3
Республика Марий Эл	251	121,7	112,1	111,6	109,2	107,4	113,3	113,9	108,5
Республика Мордовия	225	128,0	109,0	117,0	108,9	108,1	112,3	114,4	109,1
Республика Татарстан	234	124,2	112,4	112,7	108,8	107,4	111,6	111,8	107,5
Удмуртская Республика	229	122,2	112,5	112,1	109,3	109,3	113,9	113,7	109,6
Чувашская Республика	252	126,2	113,3	110,7	107,5	108,4	113,5	114,2	106,3
Пермский край	236	124,5	114,6	112,6	110,4	109,0	116,4	115,3	108,9

(окончание)

	1995	2000	2003	2004	2005	2006	2007	2008	2009
Кировская область	234	122,6	113,3	111,6	111,3	109,6	112,8	114,2	108,5
Нижегородская область	212	121,7	115,3	114,3	111,9	110,6	116,1	115,3	108,4
Оренбургская область	245	118,7	110,1	110,2	110,5	108,7	111,8	112,5	107,7
Пензенская область	241	120,6	109,9	114,8	111,3	110,1	113,9	115,2	108,2
Самарская область	235	119,9	112,7	112,7	111,4	108,7	111,9	112,7	108,1
Саратовская область	227	119,0	110,2	110,7	108,4	108,3	111,8	111,7	108,5
Ульяновская область	232	123,5	114,6	114,9	110,8	108,5	113,8	114,1	107,6
<b>Уральский федеральный округ</b>	<b>217</b>	<b>122,2</b>	<b>110,3</b>	<b>110,4</b>	<b>111,7</b>	<b>110,2</b>	<b>110,9</b>	<b>112,6</b>	108,5
Курганская область	246	119,3	111,4	109,6	111,7	111,4	112,3	114,5	109,5
Свердловская область	214	123,9	111,2	110,8	111,9	109,2	112,8	114,8	108,9
Тюменская область	223	120,8	110,7	109,8	111,8	111,5	108,9	111,3	108,8
в том числе:									
Ханты-Мансийский автономный округ	...	121,3	114,2	109,7	109,8	111,6	108,0	111,0	110,0
Ямало-Ненецкий автономный округ	...	118,7	109,3	112,2	117,9	109,9	109,3	110,6	107,7
Челябинская область	206	123,1	110,6	111,8	111,7	109,8	111,0	112,8	108,6
<b>Сибирский федеральный округ</b>	<b>238</b>	<b>120,5</b>	<b>112,8</b>	<b>111,2</b>	<b>110,5</b>	<b>108,6</b>	<b>110,8</b>	<b>112,9</b>	108,4
Республика Алтай	190	123,6	113,5	112,1	111,1	107,9	111,3	111,8	111,2
Республика Бурятия	235	120,3	114,2	114,7	115,1	107,3	109,2	112,6	108,0
Республика Тыва	256	122,2	111,6	112,0	109,9	107,2	110,8	114,8	108,0
Республика Хакасия	245	125,0	111,4	112,8	110,2	109,3	111,3	113,0	111,0
Алтайский край	243	122,6	112,8	112,9	113,6	107,7	112,1	114,5	110,1
Забайкальский край	237	117,5	113,3	110,4	110,9	109,0	110,9	112,6	111,4
Красноярский край	264	121,1	118,4	110,3	109,3	109,6	109,2	111,8	107,7
Иркутская область	240	121,8	113,6	110,6	108,0	109,1	112,2	114,9	108,0
Кемеровская область	234	120,3	111,8	111,2	110,5	108,2	109,8	112,2	107,7
Новосибирская область	216	122,7	111,5	111,4	110,7	108,4	111,6	113,1	108,2
Омская область	225	121,3	110,9	109,4	110,7	109,7	111,5	112,2	107,2
Томская область	241	119,2	114,4	111,8	111,1	107,8	111,3	112,4	108,9
<b>Дальневосточный федеральный округ</b>	<b>225</b>	<b>118,4</b>	<b>112,8</b>	<b>111,3</b>	<b>113,3</b>	<b>108,8</b>	<b>109,6</b>	<b>113,6</b>	109,7
Республика Саха (Якутия)	233	117,4	111,8	110,8	112,1	111,9	109,0	112,5	108,2
Камчатский край	239	124,3	110,2	111,3	121,5	111,6	110,1	114,8	110,7
Приморский край	222	119,0	112,8	110,8	112,4	107,1	109,7	113,5	109,5
Хабаровский край	218	119,9	115,3	113,8	113,6	108,7	109,8	114,1	109,5
Амурская область	218	118,0	115,5	112,6	113,2	109,1	109,6	114,1	109,6
Магаданская область	200	118,3	111,9	109,4	112,4	108,1	113,3	119,3	113,4
Сахалинская область	239	115,6	111,8	111,5	114,1	110,4	111,8	113,1	110,7
Еврейская автономная область	245	116,9	114,5	112,1	114,5	105,5	111,7	115,0	112,2
Чукотский автономный округ	247	119,7	117,0	111,1	115,3	111,2	107,5	109,9	117,2

## Стоимость фиксированного набора потребительских товаров и услуг (на конец года)

	2008			2009		
	стоимость фиксированного набора		изменение стоимости фиксированного набора, в процентах к декабрю 2007	стоимость фиксированного набора		изменение стоимости фиксированного набора, в процентах к декабрю 2008
	рублей	в процентах к среднероссийской		рублей	в процентах к среднероссийской	
<b>Российская Федерация</b>	<b>6973,6</b>	<b>100</b>	<b>114,9</b>	<b>7714,1</b>	<b>100</b>	<b>110,6</b>
<b>Центральный федеральный округ</b>	<b>7502,1</b>	<b>108</b>	<b>115,0</b>	<b>8369,6</b>	<b>108</b>	<b>111,6</b>
Белгородская область	5954,3	85	113,8	6556,2	85	110,1
Брянская область	5952,3	85	114,8	6685,6	87	112,3
Владимирская область	6722,6	96	118,3	7257,8	94	108,0
Воронежская область	6617,6	95	114,2	7757,1	101	117,2
Ивановская область	6339,9	91	115,0	7007,4	91	110,5
Калужская область	6300,5	90	113,7	6945,2	90	110,2
Костромская область	5963,1	86	117,0	6685,1	87	112,1
Курская область	6386,4	92	117,8	6998,0	91	109,6
Липецкая область	6281,1	90	117,4	7048,5	91	112,2
Московская область	7451,7	107	114,7	8481,4	110	113,8
Орловская область	5705,1	82	118,0	6358,2	82	111,5
Рязанская область	6693,8	96	116,8	7390,0	96	110,4
Смоленская область	6266,0	90	119,6	7051,1	91	112,5
Тамбовская область	6145,8	88	117,9	6861,5	89	111,6
Тверская область	6669,7	96	114,8	7643,2	99	114,6
Тульская область	6127,7	88	114,7	7020,2	91	114,6
Ярославская область	6341,0	91	114,9	7111,9	92	112,2
г.Москва	9846,1	141	114,1	10754,1	139	109,2
<b>Северо-Западный федеральный округ</b>	<b>7455,9</b>	<b>107</b>	<b>116,0</b>	<b>8176,2</b>	<b>106</b>	<b>109,7</b>
Республика Карелия	6985,8	100	117,2	7681,6	100	110,0
<b>Республика Коми</b>	<b>8117,8</b>	<b>116</b>	<b>117,3</b>	<b>9097,8</b>	<b>118</b>	<b>112,1</b>
Архангельская область	7590,3	109	113,6	8590,2	111	113,2
в том числе Ненецкий автономный округ	11152,3	160	124,8	13132,7	170	117,8
Вологодская область	7073,5	101	115,6	7833,9	102	110,8
Калининградская область	7608,8	109	116,9	8235,4	107	108,2
Ленинградская область	6982,2	100	114,9	7818,7	101	112,0
Мурманская область	8979,7	129	115,3	9963,6	129	111,0
Новгородская область	6650,5	95	114,5	7172,1	93	107,8
Псковская область	6400,3	92	118,4	7024,0	91	109,8
г.Санкт-Петербург	7583,3	109	116,6	8139,9	106	107,3
<b>Южный федеральный округ</b>	<b>6415,3</b>	<b>92</b>	<b>115,6</b>	<b>7204,7</b>	<b>93</b>	<b>112,3</b>
Республика Адыгея	6382,2	92	114,8	7007,1	91	109,8
Республика Дагестан	5899,0	85	114,6	6748,7	87	114,4
Республика Ингушетия	6118,8	88	116,5	6693,2	87	109,4
Кабардино-Балкарская Республика	5783,1	83	117,1	6275,9	81	108,5
Республика Калмыкия	6051,4	87	118,8	6716,8	87	111,0
Карачаево-Черкесская Республика	5890,9	84	117,4	6742,9	87	114,5
Республика Северная Осетия - Алания	5623,4	81	117,8	6437,4	83	114,5
Чеченская Республика	6059,8	87	111,9	6549,0	85	108,1
Краснодарский край	6630,2	95	115,6	7691,8	100	116,0
Ставропольский край	6827,5	98	117,7	7575,6	98	111,0
Астраханская область	6141,1	88	111,9	6730,9	87	109,6
Волгоградская область	6362,6	91	112,8	7103,4	92	111,6
Ростовская область	6687,5	96	116,6	7509,8	97	112,3
<b>Приволжский федеральный округ</b>	<b>6254,5</b>	<b>90</b>	<b>114,3</b>	<b>6835,1</b>	<b>89</b>	<b>109,3</b>
Республика Башкортостан	5904,9	85	113,6	6455,0	84	109,3
Республика Марий Эл	5678,6	81	116,3	6190,8	80	109,0
Республика Мордовия	5694,8	82	111,4	6353,2	82	111,6

(окончание)

	2008			2009		
	стоимость фиксированного набора		изменение стоимости фиксированного набора, в процентах к декабрю 2007	стоимость фиксированного набора		изменение стоимости фиксированного набора, в процентах к декабрю 2008
	рублей	в процентах к среднероссийской		рублей	в процентах к среднероссийской	
Республика Татарстан	5776,1	83	113,1	6504,8	84	112,6
Удмуртская Республика	5761,5	83	114,3	6349,0	82	110,2
Чувашская Республика	5842,2	84	117,3	6375,1	83	109,1
Пермский край	7190,9	103	116,6	7821,7	101	108,8
Кировская область	6232,4	89	113,6	6911,5	90	110,9
Нижегородская область	6805,9	98	115,1	7166,2	93	105,3
Оренбургская область	5826,9	84	114,8	6463,4	84	110,9
Пензенская область	5944,4	85	112,6	6531,3	85	109,9
Самарская область	7460,7	107	115,4	8093,1	105	108,5
Саратовская область	5829,1	84	111,8	6394,2	83	109,7
Ульяновская область	5966,3	86	113,7	6410,2	83	107,4
<b>Уральский федеральный округ</b>	<b>7170,6</b>	<b>103</b>	<b>116,4</b>	<b>7882,2</b>	<b>102</b>	<b>109,9</b>
Курганская область	6163,0	88	114,6	6806,4	88	110,4
Свердловская область	6905,4	99	116,3	7619,6	99	110,3
Тюменская область	8747,0	125	117,6	9586,8	124	109,6
в том числе:						
Ханты-Мансийский автономный округ	9704,5	139	116,8	10598,1	137	109,2
Ямало-Ненецкий автономный округ	10561,3	151	118,3	11892,6	154	112,6
Челябинская область	6304,3	90	115,7	6872,9	89	109,0
<b>Сибирский федеральный округ</b>	<b>6563,0</b>	<b>94</b>	<b>113,3</b>	<b>7212,7</b>	<b>94</b>	<b>109,9</b>
Республика Алтай	6728,8	96	113,2	8122,0	105	120,7
Республика Бурятия	6931,6	99	110,2	7476,5	97	107,9
Республика Тыва	6479,5	93	113,2	7278,2	94	112,3
Республика Хакасия	6442,8	92	112,7	7300,0	95	113,3
Алтайский край	6021,4	86	112,9	6721,5	87	111,6
Забайкальский край	6455,1	93	112,7	7156,5	93	110,9
Красноярский край	7312,9	105	114,2	7997,5	104	109,4
Иркутская область	6770,9	97	114,8	7343,7	95	108,5
Кемеровская область	5881,3	84	112,0	6259,0	81	106,4
Новосибирская область	6938,9	100	114,8	7729,8	100	111,4
Омская область	5976,1	86	112,1	6651,4	86	111,3
Томская область	7178,2	103	113,3	7848,8	102	109,3
<b>Дальневосточный федеральный округ</b>	<b>9043,8</b>	<b>130</b>	<b>114,3</b>	<b>10158,2</b>	<b>132</b>	<b>112,3</b>
Республика Саха (Якутия)	9511,4	136	111,4	10531,3	137	110,7
Камчатский край	11852,7	170	118,9	13866,7	180	117,0
Приморский край	8588,9	123	115,4	9518,7	123	110,8
Хабаровский край	8992,5	129	115,0	10267,9	133	114,2
Амурская область	7666,5	110	112,3	8627,7	112	112,5
Магаданская область	9760,1	140	118,2	11390,5	148	116,7
Сахалинская область	10304,5	148	111,1	11365,9	147	110,3
Еврейская автономная область	7861,4	113	117,7	8929,3	116	113,6
Чукотский автономный округ	13989,4	2,0р	114,0	15196,9	197	108,6