

Содержание

1. ОСНОВНЫЕ СОЦИАЛЬНО- ЭКОНОМИЧЕСКИЕ ХАРАКТЕРИСТИКИ ОБЛАСТИ	19
1.1. Географическое положение и природные ресурсы.....	19
1.2. Численность работников, замещавших должности гражданской и муниципальной службы по ветвям власти.....	20
1.3. Число зарегистрированных общественных объединений.....	20
1.4. Число зарегистрированных религиозных организаций	20
1.5. Основные социально-экономические показатели	21
1.6. Индексы основных социально-экономических показателей	24
1.7. Один день Новгородской области.....	25
2. ПРИРОДНЫЕ РЕСУРСЫ И ОХРАНА ОКРУЖАЮЩЕЙ СРЕДЫ.....	29
2.1. Основные показатели, характеризующие воздействие хозяйственной деятельности на окружающую среду.....	29
2.2. Земельная площадь	29
2.3. Нарушение земельного законодательства юридическими лицами в 2014 году.....	29
2.4. Нарушение земельного законодательства гражданами в 2014 году	30
2.5. Лесные ресурсы	30
2.6. Проведение основных работ в лесном хозяйстве.....	30
2.7. Охрана и защита лесов.....	31
2.8. Лесные пожары	31
2.9. Использование свежей воды.....	31
2.10. Объем оборотного и последовательного использования воды.....	32
2.11. Поступление загрязняющих веществ со сточными водами в водоемы.....	32
2.12. Объемы сброса загрязненных сточных вод и оборотного и последовательного использования воды по видам экономической деятельности	32
2.13. Выбросы и улавливание загрязняющих атмосферу веществ, отходящих от стационарных источников	33
2.14. Выбросы наиболее распространенных загрязняющих атмосферу веществ, отходящих от стационарных источников	33
2.15. Выбросы в атмосферу загрязняющих веществ, отходящих от стационарных источников, по видам экономической деятельности.....	33
2.16. Улавливание и использование (утилизация) загрязняющих атмосферу веществ	34
2.17. Образование, использование и обезвреживание отходов производства и потребления	34
2.18. Использование и обезвреживание токсичных отходов производства и потребления по видам экономической деятельности.....	35
2.19. Инвестиции в основной капитал, направленные на охрану окружающей среды и рациональное использование природных ресурсов	35
2.20. Ввод в действие мощностей по охране водных ресурсов и атмосферного воздуха от загрязнения.....	36
Методологические пояснения.....	36
3. НАСЕЛЕНИЕ.....	39
3.1. Численность населения.....	39
3.1.1. Численность населения по данным переписей	39
3.1.2. Численность населения.....	39
3.1.3. Численность мужчин и женщин	39
3.1.4. Распределение численности мужчин и женщин по возрастным группам на 1 января 2015 года	40
3.1.5. Возрастно-половая структура населения (диаграмма)	41
3.1.6. Распределение населения по возрастным группам	42
3.1.7. Число женщин на 1000 мужчин соответствующей возрастной группы	43
3.2. Показатели естественного движения населения.....	45
3.2.1. Рождаемость, смертность и естественный прирост населения	45
3.2.2. Общие коэффициенты естественного движения населения	46
3.2.3. Ожидаемая продолжительность жизни при рождении	46
3.3. Рождаемость.....	47
3.3.1. Возрастные коэффициенты рождаемости	47
3.3.2. Число родившихся у женщин, не состоявших в зарегистрированном браке.....	47
3.4. Смертность.....	48
3.4.1. Возрастные коэффициенты смертности	48
3.4.2. Смертность по основным классам причин смерти	49
3.4.3. Младенческая смертность.....	50
3.4.4. Младенческая смертность по основным классам причин смерти	50
3.5. Браки и разводы.....	51
3.5.1. Браки и разводы	51
3.6. Миграция	51
3.6.1. Миграционный прирост, убыль (-) населения (диаграмма).....	51

3.6.2.	Международная миграция	52
3.6.3.	Численность вынужденных переселенцев и беженцев.....	53
	МЕТОДОЛОГИЧЕСКИЕ ПОЯСНЕНИЯ.....	53
4.	ТРУД.....	57
4.1.	ЗАНЯТОСТЬ И БЕЗРАБОТИЦА	57
4.1.1.	Численность экономически активного населения, занятых и безработных	57
4.1.2.	Уровень экономической активности и уровень занятости населения в возрасте 15-72 года (диаграмма).....	57
4.1.3.	Уровень экономической активности населения, уровень занятости и уровень безработицы	58
4.1.4.	Среднегодовая численность занятых в экономике по формам собственности	59
4.1.5.	Среднегодовая численность занятых в экономике по видам экономической деятельности	60
4.1.6.	Удельный вес численности женщин в общей численности занятых в экономике, по видам экономической деятельности.....	62
4.1.7.	Численность мужчин и женщин, занятых в экономике, по видам экономической деятельности	62
4.1.8.	Численность занятых в экономике по полу и занятиям.....	64
4.1.9.	Распределение численности занятых в экономике по возрастным группам.....	66
4.1.10.	Распределение численности занятых в экономике по уровню образования	67
4.1.11.	Численность иностранных граждан, осуществлявших трудовую деятельность на территории области	67
4.1.12.	Распределение численности безработных по возрастным группам	67
4.1.13.	Распределение численности безработных по уровню образования.....	69
4.1.14.	Трудоустройство населения государственными учреждениями службы занятости.....	70
4.1.15.	Уровень безработицы и распределение численности безработных, зарегистрированных в государственных учреждениях службы занятости по продолжительности поиска работы	70
4.1.16.	Состав безработных, зарегистрированных в государственных учреждениях службы занятости населения в 2014 году.....	71
4.1.17.	Распределение численности безработных, зарегистрированных в государственных учреждениях службы занятости населения по уровню образования в 2014 году.....	71
4.2.	ПРИЕМ И ВЫБЫТИЕ РАБОТНИКОВ, ИСПОЛЬЗОВАНИЕ РАБОЧЕГО ВРЕМЕНИ	72
4.2.1.	Прием и выбытие работников по видам экономической деятельности в 2014 году	72
4.2.2.	Неполная занятость работников организаций	73
4.3.	УСЛОВИЯ ТРУДА, ПРОИЗВОДСТВЕННЫЙ ТРАВМАТИЗМ	74
4.3.1.	Удельный вес численности работников, занятых во вредных и опасных условиях труда, по видам воздействующих производственных факторов в 2014 году	74
4.3.2.	Удельный вес численности работников, имеющих право на компенсации за работу во вредных и опасных условиях труда.....	75
4.3.3.	Травматизм на производстве	76
4.3.4.	Численность пострадавших на производстве по видам экономической деятельности	76
4.3.5.	Профессиональные заболевания (отравления)	77
	МЕТОДОЛОГИЧЕСКИЕ ПОЯСНЕНИЯ.....	77
5.	УРОВЕНЬ ЖИЗНИ НАСЕЛЕНИЯ.....	81
5.1.	ОСНОВНЫЕ СОЦИАЛЬНО-ЭКОНОМИЧЕСКИЕ ПОКАЗАТЕЛИ УРОВНЯ ЖИЗНИ НАСЕЛЕНИЯ	81
5.2.	ДОХОДЫ НАСЕЛЕНИЯ	82
5.2.1.	Основные виды денежных доходов населения в реальном выражении (график)	82
5.2.2.	Объем и структура денежных доходов населения	82
5.2.3.	Среднемесячная номинальная начисленная заработная плата работников организаций по видам экономической деятельности	83
5.3.	ПЕНСИОННОЕ И СОЦИАЛЬНОЕ ОБЕСПЕЧЕНИЕ.....	85
5.3.1.	Основные показатели пенсионного обеспечения.....	85
5.3.2.	Численность пенсионеров и средний размер назначенных месячных пенсий по видам пенсионного обеспечения и категориям пенсионеров.....	86
5.3.3.	Расходы на выплату пособий и социальную помощь.....	87
5.3.4.	Основные социальные гарантии, установленные законодательством Российской Федерации.....	89
5.4.	СОЦИАЛЬНО-ЭКОНОМИЧЕСКАЯ ДИФФЕРЕНЦИАЦИЯ НАСЕЛЕНИЯ ПО ДОХОДАМ	90
5.4.1.	Распределение населения по величине среднедушевых денежных доходов	90
5.4.2.	Распределение общего объема денежных доходов населения.....	91
5.4.3.	Величина прожиточного минимума населения.....	91

5.4.4.	Численность населения с денежными доходами ниже величины прожиточного минимума и дефицит денежного дохода	92
5.5.	РАСХОДЫ, СБЕРЕЖЕНИЯ И ИМУЩЕСТВО НАСЕЛЕНИЯ	93
5.5.1.	Структура использования денежных доходов	93
5.5.2.	Покупательная способность среднедушевых денежных доходов населения	94
5.5.3.	Изменение покупательной способности среднедушевых денежных доходов населения в 2014 году (диаграмма)	95
5.5.4.	Покупательная способность среднемесячной номинальной начисленной заработной платы	96
5.5.5.	Покупательная способность среднего размера назначенных месячных пенсий	96
5.5.6.	Структура расходов на конечное потребление домашних хозяйств различных социально-экономических категорий в 2014 году	96
5.5.7.	Структура расходов на конечное потребление домашних хозяйств в 2014 году (диаграмма)	98
5.5.8.	Структура потребительских расходов домашних хозяйств	98
5.5.9.	Наличие предметов длительного пользования в домашних хозяйствах	99
5.5.10.	Число собственных легковых автомобилей на 1000 человек населения	99
5.5.11.	Вклады населения в банках	99
5.5.12.	Потребление продуктов питания в домашних хозяйствах	99
5.5.13.	Оценка домохозяйствами достаточности питания по месту проживания и составу домохозяйств в 2013 году	100
5.6.	ЖИЛИЩНЫЕ УСЛОВИЯ НАСЕЛЕНИЯ	101
5.6.1.	Основные показатели жилищных условий населения	101
5.6.2.	Жилищный фонд	102
5.6.3.	Ветхий и аварийный жилищный фонд	102
5.6.4.	Благоустройство жилищного фонда	103
5.6.5.	Благоустройство населенных пунктов	103
5.6.6.	Развитие инфраструктуры сельской местности	104
5.6.7.	Регистрация прав на жилые помещения на основании договоров купли-продажи	104
5.6.8.	Предоставление жилых помещений	104
5.6.9.	Предоставление гражданам субсидий и социальной поддержки по оплате жилого помещения и коммунальных услуг	105
5.6.10.	Распределение домашних хозяйств по видам и благоустройству занимаемого жилого помещения	105
5.6.11.	Распределение домашних хозяйств по видам и благоустройству занимаемого жилого помещения в 2014 году	106
5.6.12.	Распределение домашних хозяйств по площади жилых помещений, приходящейся в среднем на одного проживающего	106
	МЕТОДОЛОГИЧЕСКИЕ ПОЯСНЕНИЯ	106
6.	ОБРАЗОВАНИЕ	111
6.1.	Основные показатели образования	111
6.2.	Дошкольное образование	114
6.2.1.	Организации, осуществляющие образовательную деятельность по образовательным программам дошкольного образования, присмотр и уход за детьми	114
6.2.2.	Распределение организаций, осуществляющих образовательную деятельность по образовательным программам дошкольного образования, присмотр и уход за детьми по назначению	114
6.2.3.	Обеспеченность детей местами в организациях, осуществляющих образовательную деятельность по образовательным программам дошкольного образования, присмотр и уход за детьми	116
6.2.4.	Интернатные учреждения для детей	116
6.2.5.	Устройство детей и подростков, оставшихся без попечения родителей	117
6.3.	Общее образование	118
6.3.1.	Число общеобразовательных организаций, численность обучающихся и учителей в них	118
6.3.2.	Общеобразовательные организации (без вечерних (сменных) общеобразовательных организаций)	119
6.3.3.	Численность обучающихся в государственных и муниципальных общеобразовательных организациях (без вечерних (сменных) общеобразовательных организаций) по группам классов	120
6.3.4.	Средняя наполняемость классов в государственных и муниципальных общеобразовательных организациях (без вечерних (сменных) общеобразовательных организаций)	121
6.3.5.	Сменность занятий в государственных и муниципальных общеобразовательных организациях (без вечерних (сменных) общеобразовательных организаций)	121

6.3.6.	Государственные и муниципальные общеобразовательные организации (без вечерних (сменных) общеобразовательных организаций), оснащенные кабинетами основ информатики и вычислительной техники.....	122
6.3.7.	Организации дополнительного образования детей по видам образовательной деятельности	122
6.3.8.	Выпуск обучающихся общеобразовательными организациями.....	123
6.4.	СРЕДНЕЕ ПРОФЕССИОНАЛЬНОЕ ОБРАЗОВАНИЕ ПО ПРОГРАММАМ ПОДГОТОВКИ КВАЛИФИЦИРОВАННЫХ РАБОЧИХ, СЛУЖАЩИХ	123
6.4.1.	Профессиональные образовательные организации, осуществляющие подготовку квалифицированных рабочих, служащих.....	123
6.5.	СРЕДНЕЕ ПРОФЕССИОНАЛЬНОЕ ОБРАЗОВАНИЕ ПО ПРОГРАММАМ ПОДГОТОВКИ СПЕЦИАЛИСТОВ СРЕДНЕГО ЗВЕНА.....	124
6.5.1.	Государственные профессиональные образовательные организации, осуществляющие подготовку специалистов среднего звена	124
6.5.2.	Численность преподавателей государственных профессиональных образовательных организаций, осуществляющих подготовку специалистов среднего звена.....	124
6.6.	ВЫСШЕЕ ОБРАЗОВАНИЕ.....	125
6.6.1.	Государственные образовательные организации высшего образования	125
6.6.2.	Трудоустройство выпускников дневных отделений образовательных организаций высшего образования (диаграмма).....	125
6.6.3.	Численность профессорско-преподавательского персонала государственных образовательных организаций высшего образования.....	126
6.6.4.	Частные образовательные организации высшего образования	126
	Методологические пояснения.....	126
7.	ЗДРАВООХРАНЕНИЕ	129
7.1.	Лечебно-профилактические организации и медицинские кадры	129
7.2.	Число больничных коек по специализации.....	129
7.3.	Численность врачей по отдельным специальностям.....	130
7.4.	Обслуживание населения скорой медицинской помощью	130
7.5.	Заболеваемость населения по основным классам болезней	130
7.6.	Заболеваемость населения отдельными инфекционными болезнями	132
7.7.	Распространенность вируса иммунодефицита человека	132
7.8.	Заболеваемость злокачественными новообразованиями	133
7.9.	Заболеваемость активным туберкулезом.....	133
7.10.	Заболеваемость психическими расстройствами и расстройствами поведения.....	133
7.11.	Состояние здоровья беременных и рожениц	133
7.12.	Численность лиц, впервые признанных инвалидами.....	134
	Методологические пояснения.....	134
8.	КУЛЬТУРА, ОТДЫХ И ТУРИЗМ	137
8.1.	Основные показатели культуры	137
8.2.	Число экземпляров библиотечного фонда (диаграмма)	137
8.3.	Детские оздоровительные учреждения.....	138
8.4.	Санаторно-курортные организации и организации отдыха	138
8.5.	Услуги коллективных средств размещения	139
8.6.	Численность туристов, обслуженных туристскими фирмами	140
8.7.	Число спортивных сооружений	140
	Методологические пояснения.....	140
9.	ПРАВОНАРУШЕНИЯ	143
9.1.	Число зарегистрированных преступлений по видам.....	143
9.2.	Состав лиц, совершивших преступления.....	143
9.3.	Число осужденных по приговорам судов, вступившим в законную силу, по отдельным видам преступлений.....	144
	Методологические пояснения.....	144
10.	ВАЛОВОЙ РЕГИОНАЛЬНЫЙ ПРОДУКТ И ПРОИЗВОДСТВЕННЫЙ ПОТЕНЦИАЛ	147
10.1.	Валовой региональный продукт	147
10.2.	Валовой региональный продукт по видам экономической деятельности	147
10.3.	Расходы на конечное потребление и фактическое конечное потребление	148
10.4.	Основные фонды	148
10.5.	Основные фонды по видам экономической деятельности	148
10.6.	Основные характеристики движения основных фондов.....	149
10.7.	Коэффициенты обновления основных фондов по видам экономической деятельности.....	149
10.8.	Коэффициенты выбытия основных фондов по видам экономической деятельности	150
10.9.	Степень износа основных фондов по видам экономической деятельности.....	150
10.10.	Ввод в действие основных фондов по видам экономической деятельности	151
	Методологические пояснения.....	152
11.	ПРЕДПРИЯТИЯ И ОРГАНИЗАЦИИ	155
11.1.	Общая характеристика предприятий и организаций.....	155

11.1.1. Распределение организаций по видам экономической деятельности и формам собственности.....	155
11.1.2. Распределение предприятий и организаций по формам собственности	157
11.1.3. Оборот организаций	157
11.2. МАЛОЕ ПРЕДПРИНИМАТЕЛЬСТВО.....	159
11.2.1. Основные экономические показатели деятельности малых предприятий	159
11.2.2. Основные экономические показатели деятельности малых предприятий по видам экономической деятельности.....	159
11.3. КРЕСТЬЯНСКИЕ (ФЕРМЕРСКИЕ) ХОЗЯЙСТВА	161
11.3.1. Число крестьянских (фермерских) хозяйств.....	161
11.3.2. Использование земель в крестьянских (фермерских) хозяйствах	161
11.4. ИНДИВИДУАЛЬНОЕ ПРЕДПРИНИМАТЕЛЬСТВО.....	161
11.4.1. Основные экономические показатели деятельности индивидуальных предпринимателей по видам экономической деятельности	161
11.5. ДЕЯТЕЛЬНОСТЬ ОРГАНИЗАЦИЙ С УЧАСТИЕМ ИНОСТРАННОГО КАПИТАЛА	162
11.5.1. Основные показатели деятельности организаций с участием иностранного капитала по видам экономической деятельности.....	162
11.6. ПРИВАТИЗАЦИЯ.....	163
11.6.1. Распределение приватизированных имущественных комплексов государственных и муниципальных унитарных предприятий по основным видам экономической деятельности, способам приватизации.....	163
11.6.2. Поступление средств от приватизации государственного и муниципального имущества и их распределение	164
11.6.3. Распределение средств от приватизации государственного и муниципального имущества по формам собственности в 2014 году	164
11.6.4. Приватизация жилищного фонда.....	165
Методологические пояснения.....	165
12. ДОБЫЧА ПОЛЕЗНЫХ ИСКОПАЕМЫХ, ОБРАБАТЫВАЮЩИЕ ПРОИЗВОДСТВА, ПРОИЗВОДСТВО И РАСПРЕДЕЛЕНИЕ ЭЛЕКТРОЭНЕРГИИ, ГАЗА И ВОДЫ	169
12.1. Основные показатели деятельности добывающих, обрабатывающих производств, производства и распределения электроэнергии, газа и воды	169
12.2. Индексы производства по видам экономической деятельности	170
12.3. Объем отгруженных товаров собственного производства, выполненных работ и услуг собственными силами	171
12.4. Структура объема отгруженных товаров собственного производства, выполненных работ и услуг собственными силами по видам экономической деятельности и формам собственности в 2014 году.....	172
12.5. Среднегодовая численность работников	173
12.6. Производство важнейших видов продукции.....	174
12.7. ЭЛЕКТРОБАЛАНС.....	176
12.8. Основные показатели работы электростанций	176
12.9. Уровень использования среднегодовой производственной мощности организаций по выпуску отдельных видов продукции	177
12.10. МАТЕРИАЛЬНО-ТЕХНИЧЕСКАЯ БАЗА.....	178
12.10.1. Основные фонды по видам экономической деятельности	178
12.11. ФИНАНСОВЫЕ РЕЗУЛЬТАТЫ ДЕЯТЕЛЬНОСТИ ОРГАНИЗАЦИЙ по видам экономической деятельности.....	179
12.11.1. Сальдированный финансовый результат (прибыль минус убыток).....	179
12.11.2. Рентабельность проданных товаров, продукции (работ, услуг).....	180
12.12. Структура затрат на производство и продажу продукции (работ, услуг) по видам экономической деятельности в 2014 году	181
Методологические пояснения.....	182
13. СЕЛЬСКОЕ И ЛЕСНОЕ ХОЗЯЙСТВО	185
13.1. Основные показатели сельского хозяйства	185
13.1.1. Распределение сельскохозяйственных угодий по землепользователям	185
13.1.2. Продукция сельского хозяйства по категориям хозяйств.....	186
13.1.3. Структура продукции сельского хозяйства по категориям хозяйств	186
13.1.4. Индексы производства продукции сельского хозяйства по категориям хозяйств.....	186
13.1.5. Число хозяйств и численность работников, занятых в сельском хозяйстве.....	187
13.1.6. Основные показатели деятельности сельскохозяйственных организаций	187
13.1.7. Реализация основных продуктов сельскохозяйственными организациями	188
13.1.8. Производство основных видов сельскохозяйственной продукции в хозяйствах населения	188
13.1.9. Производство основных видов сельскохозяйственной продукции крестьянскими (фермерскими) хозяйствами и индивидуальными предпринимателями.....	188
13.2. МАТЕРИАЛЬНО-ТЕХНИЧЕСКАЯ БАЗА СЕЛЬСКОГО ХОЗЯЙСТВА	189
13.2.1. Обеспеченность сельскохозяйственных организаций тракторами и комбайнами.....	189
13.2.2. Внесение удобрений под посевы в сельскохозяйственных организациях	189

13.2.3.	Проведение работ по химической мелиорации земель в сельскохозяйственных организациях.....	190
13.2.4.	Потребление электроэнергии в сельскохозяйственных организациях.....	190
13.2.5.	Энергетические мощности в сельскохозяйственных организациях.....	190
13.3.	РАСТЕНИЕВОДСТВО.....	190
13.3.1.	Посевные площади сельскохозяйственных культур.....	190
13.3.2.	Посевные площади сельскохозяйственных культур по категориям хозяйств в 2014 году.....	191
13.3.3.	Валовой сбор основных сельскохозяйственных культур.....	191
13.3.4.	Урожайность основных сельскохозяйственных культур.....	191
13.3.5.	Структура производства основных продуктов растениеводства по категориям хозяйств (диаграмма).....	192
13.4.	Животноводство.....	193
13.4.1.	Поголовье скота.....	193
13.4.2.	Производство основных продуктов животноводства.....	194
13.4.3.	Структура производства основных продуктов животноводства по категориям хозяйств (диаграмма).....	195
13.4.4.	Производство скота и птицы на убой по отдельным видам в хозяйствах всех категорий.....	196
13.4.5.	Расход кормов в животноводстве в хозяйствах всех категорий.....	196
13.4.6.	Продуктивность скота и птицы в сельскохозяйственных организациях.....	196
13.5.	ПРОДОВОЛЬСТВЕННЫЕ РЕСУРСЫ И ИХ ИСПОЛЬЗОВАНИЕ.....	197
13.5.1.	Ресурсы и использование картофеля.....	197
13.5.2.	Ресурсы и использование мяса и мясопродуктов.....	197
13.5.3.	Ресурсы и использование молока и молокопродуктов.....	197
13.5.4.	Ресурсы и использование яиц и яйцопродуктов.....	198
13.6.	ЛЕСОЗАГОТОВКИ.....	198
13.6.1.	Основные показатели по виду деятельности "лесозаготовки".....	198
13.6.2.	Вывозка древесины в 2005 году.....	198
13.6.3.	Производство древесины необработанной в 2010 - 2014 годах.....	198
	МЕТОДОЛОГИЧЕСКИЕ ПОЯСНЕНИЯ.....	199
14.	РЫБОЛОВСТВО И РЫБОВОДСТВО.....	203
14.1.	Основные показатели работы организаций по виду деятельности "рыболовство и рыбоводство".....	203
14.2.	Улов рыбы в 2005 году.....	203
14.3.	Добыча (производство) рыбы живой, свежей или охлажденной в 2010 - 2014 годах.....	203
15.	СТРОИТЕЛЬСТВО.....	207
15.1.	Число действующих строительных организаций по формам собственности.....	207
15.2.	Распределение действующих строительных организаций по численности работников и формам собственности в 2014 году.....	207
15.3.	Объем работ, выполненных по виду экономической деятельности "строительство".....	207
15.4.	Удельный вес организаций государственной и частной форм собственности в объеме работ, выполненных по виду деятельности "строительство" (диаграмма).....	207
15.5.	Объем работ, выполненных по виду экономической деятельности "строительство" организациями различных форм собственности.....	208
15.6.	Структура затрат на производство строительных работ по элементам (диаграмма).....	208
15.7.	Инвестиции в основной капитал организаций, осуществляющих строительную деятельность.....	209
15.8.	Основные фонды организаций основного вида экономической деятельности "строительство".....	209
15.9.	Состояние парка основных строительных машин в строительных организациях.....	209
15.10.	Ввод в действие производственных мощностей.....	211
15.10.1.	Ввод в действие производственных мощностей за счет нового строительства и реконструкции в 2014 году.....	211
15.11.	Жилищное и социально-культурное строительство.....	212
15.11.1.	Ввод в действие жилых домов.....	212
15.11.2.	Структура ввода в действие жилых домов (диаграмма).....	212
15.11.3.	Индексы ввода в действие жилых домов.....	212
15.11.4.	Число построенных квартир и их средний размер.....	213
15.11.5.	Жилые дома, находящиеся в незавершенном строительстве.....	213
15.11.6.	Ввод в действие объектов социально-культурного назначения за счет всех источников финансирования.....	213
	МЕТОДОЛОГИЧЕСКИЕ ПОЯСНЕНИЯ.....	214
16.	ТРАНСПОРТ.....	217
16.1.	Основные показатели транспорта.....	217
16.2.	Перевозки грузов по видам транспорта общего пользования.....	217
16.3.	Структура перевозок грузов по видам транспорта (диаграмма).....	218

16.4.	ИНДЕКСЫ ПЕРЕВОЗОК ГРУЗОВ ПО ВИДАМ ТРАНСПОРТА ОБЩЕГО ПОЛЬЗОВАНИЯ.....	218
16.5.	ИНДЕКСЫ ГРУЗООБОРОТА ПО ВИДАМ ТРАНСПОРТА ОБЩЕГО ПОЛЬЗОВАНИЯ.....	218
16.6.	ОСНОВНЫЕ ПОКАЗАТЕЛИ РАБОТЫ ПАССАЖИРСКОГО ТРАНСПОРТА ОБЩЕГО ПОЛЬЗОВАНИЯ.....	219
16.7.	ПЕРЕВОЗКИ ПАССАЖИРОВ ПО ВИДАМ ТРАНСПОРТА ОБЩЕГО ПОЛЬЗОВАНИЯ.....	219
16.8.	ИНДЕКСЫ ПЕРЕВОЗОК ПАССАЖИРОВ ПО ВИДАМ ТРАНСПОРТА ОБЩЕГО ПОЛЬЗОВАНИЯ.....	219
16.9.	ИНДЕКСЫ ПАССАЖИРООБОРОТА ПО ВИДАМ ТРАНСПОРТА ОБЩЕГО ПОЛЬЗОВАНИЯ.....	220
16.10.	АВАРИЙНОСТЬ НА ТРАНСПОРТЕ.....	220
	Методологические пояснения.....	220
17.	СВЯЗЬ.....	223
17.1.	ОСНОВНЫЕ ПОКАЗАТЕЛИ СВЯЗИ ОБЩЕГО ПОЛЬЗОВАНИЯ.....	223
17.2.	ОБЪЕМ УСЛУГ СВЯЗИ.....	223
17.3.	ОБЪЕМ УСЛУГ СВЯЗИ, ОКАЗАННЫХ НАСЕЛЕНИЮ.....	224
17.4.	ОСНОВНЫЕ ПОКАЗАТЕЛИ РАЗВИТИЯ ПОЧТОВОЙ СВЯЗИ.....	224
17.5.	ОСНОВНЫЕ ПОКАЗАТЕЛИ РАЗВИТИЯ ТЕЛЕФОННОЙ СВЯЗИ ОБЩЕГО ПОЛЬЗОВАНИЯ и подвижной связи.....	224
17.6.	Число телевизионных станций и радиоприемных средств.....	226
	Методологические пояснения.....	226
18.	ИНФОРМАЦИОННЫЕ И КОММУНИКАЦИОННЫЕ ТЕХНОЛОГИИ.....	229
18.1.	ОСНОВНЫЕ ПОКАЗАТЕЛИ ИСПОЛЬЗОВАНИЯ ИНФОРМАЦИОННЫХ и коммуникационных технологий в организациях.....	229
18.2.	ИСПОЛЬЗОВАНИЕ ИНФОРМАЦИОННЫХ И КОММУНИКАЦИОННЫХ ТЕХНОЛОГИЙ в организациях по видам экономической деятельности.....	229
18.3.	ИСПОЛЬЗОВАНИЕ СЕТИ "ИНТЕРНЕТ" В ОРГАНИЗАЦИЯХ по видам экономической деятельности.....	230
18.4.	ПЕРСОНАЛЬНЫЕ КОМПЬЮТЕРЫ В ОРГАНИЗАЦИЯХ.....	232
18.5.	Число персональных компьютеров на 100 работников организаций по видам экономической деятельности.....	232
18.6.	ИСПОЛЬЗОВАНИЕ СПЕЦИАЛЬНЫХ ПРОГРАММНЫХ СРЕДСТВ В ОРГАНИЗАЦИЯХ (ДИАГРАММА).....	233
18.7.	СТРУКТУРА ЗАТРАТ НА ИНФОРМАЦИОННЫЕ И КОММУНИКАЦИОННЫЕ технологии по видам (диаграмма).....	234
18.8.	ЗАТРАТЫ ОРГАНИЗАЦИЙ НА ИНФОРМАЦИОННЫЕ И КОММУНИКАЦИОННЫЕ ТЕХНОЛОГИИ по видам экономической деятельности в 2014 году.....	234
18.9.	РАСПРЕДЕЛЕНИЕ НАСЕЛЕНИЯ ПО ВОЗМОЖНОСТИ ПОЛЬЗОВАТЬСЯ услугами сети Интернет в 2014 году.....	236
	Методологические пояснения.....	236
19.	ТОРГОВЛЯ И УСЛУГИ.....	239
19.1.	ОСНОВНЫЕ ПОКАЗАТЕЛИ ДЕЯТЕЛЬНОСТИ ОРГАНИЗАЦИЙ ТОРГОВЛИ.....	239
19.2.	ОБОРОТ ОРГАНИЗАЦИЙ ТОРГОВЛИ.....	239
19.3.	РОЗНИЧНАЯ ТОРГОВЛЯ.....	241
19.3.1.	ОСНОВНЫЕ ПОКАЗАТЕЛИ РОЗНИЧНОЙ ТОРГОВЛИ.....	241
19.3.2.	Динамика объема оборота розничной торговли (диаграмма).....	242
19.3.3.	Динамика доли частного сектора в объеме оборота розничной торговли (диаграмма).....	242
19.3.4.	Структура формирования оборота розничной торговли (диаграмма).....	242
19.3.5.	Распределение оборота розничной торговли по формам собственности.....	243
19.3.6.	Товарная структура оборота розничной торговли.....	243
19.4.	РЕСТОРАНЫ, КАФЕ И БАРЫ.....	244
19.4.1.	ОСНОВНЫЕ ПОКАЗАТЕЛИ ОБЩЕСТВЕННОГО ПИТАНИЯ.....	244
19.4.2.	Распределение оборота общественного питания по формам собственности.....	244
19.4.3.	Оборот общественного питания по типам хозяйствующих субъектов.....	244
19.5.	ОПТОВАЯ ТОРГОВЛЯ.....	245
19.5.1.	ОСНОВНЫЕ ПОКАЗАТЕЛИ ОПТОВОЙ ТОРГОВЛИ.....	245
19.5.2.	Распределение оборота организаций оптовой торговли по формам собственности.....	245
19.5.3.	Продажа организациями оптовой торговли отдельных видов продукции (товаров).....	246
19.6.	Услуги.....	246
19.6.1.	Объем платных услуг населению.....	246
19.6.2.	Структура платных услуг населению.....	247
19.6.3.	Индексы физического объема платных услуг населению.....	247
19.6.4.	Объем платных услуг на душу населения по видам.....	248
19.6.5.	Объем бытовых услуг населению.....	248
19.6.6.	Структура бытовых услуг населению.....	249
19.6.7.	Индексы физического объема бытовых услуг населению.....	249
19.6.8.	Объем бытовых услуг на душу населения по видам.....	250
	Методологические пояснения.....	251

20. НАУЧНЫЕ ИССЛЕДОВАНИЯ И ИННОВАЦИИ	255
20.1. Число организаций и численность работников, выполнявших исследования и разработки по видам экономической деятельности	255
20.2. Численность персонала, занятого исследованиями и разработками	255
20.3. Затраты на научные исследования и разработки	255
20.4. Затраты на научные исследования и разработки в 2014 году по областям науки	255
20.5. Число используемых передовых производственных технологий по видам экономической деятельности и по продолжительности периода их внедрения	256
20.6. Распределение использованных в 2014 году передовых производственных технологий по видам деятельности и по продолжительности периода их внедрения (диаграмма)	259
20.7. Инновационная активность организаций обрабатывающих производств, по производству и распределению электроэнергии, газа и воды	259
20.8. Затраты на технологические инновации организаций обрабатывающих производств, по производству и распределению электроэнергии, газа и воды по видам инновационной и экономической деятельности	260
20.9. Затраты на технологические инновации организаций промышленного производства и сферы услуг по источникам финансирования	261
20.10. Объем инновационных товаров, работ и услуг организаций обрабатывающих производств, по производству и распределению электроэнергии, газа и воды	261
Методологические пояснения	262
21. ФИНАНСЫ	265
21.1. Государственные финансы	265
21.1.1. Консолидированный бюджет Новгородской области	265
21.1.2. Исполнение консолидированного бюджета Новгородской области в 2014 году	265
21.1.3. Структура доходов и расходов консолидированного бюджета области	265
21.1.4. Расходы бюджета области на социально-культурные мероприятия	266
21.1.5. Задолженность по налогам и сборам в бюджетную систему Российской Федерации	266
21.1.6. Кредиты, предоставленные организациям, физическим лицам и кредитным организациям	267
21.2. Деятельность страховых организаций	268
21.2.1. Страховые премии (взносы) и выплаты по видам страхования	268
21.2.2. Поступление и расходование средств страховых медицинских организаций в части обязательного медицинского страхования (ОМС)	268
21.3. Финансовая деятельность организаций	269
21.3.1. Сальдированный финансовый результат (прибыль минус убыток) деятельности организаций по видам экономической деятельности	269
21.3.2. Удельный вес убыточных организаций и сумма убытка по видам экономической деятельности	270
21.3.3. Структура затрат на производство и продажу продукции (работ, услуг) (диаграмма)	271
21.3.4. Структура затрат на производство и продажу продукции (работ, услуг) по видам экономической деятельности в 2014 году	272
21.3.5. Рентабельность проданных товаров, продукции (работ, услуг) и активов организаций по видам экономической деятельности	272
21.3.6. Имущество организаций по видам экономической деятельности в 2014 году	274
21.3.7. Оборотные активы организаций	274
21.4. Состояние взаиморасчетов в организациях	275
21.4.1. Задолженность организаций	275
21.4.2. Кредиторская и дебиторская задолженность по видам экономической деятельности	275
21.4.3. Структура просроченной кредиторской задолженности организаций (диаграмма)	277
21.4.4. Просроченная кредиторская задолженность организаций по видам экономической деятельности в 2014 году	277
21.4.5. Структура просроченной дебиторской задолженности организаций (диаграмма)	278
21.4.6. Просроченная дебиторская задолженность организаций по видам экономической деятельности в 2014 году	278
Методологические пояснения	279
22. ИНВЕСТИЦИИ	283
22.1. Инвестиции в нефинансовые активы	283
22.1.1. Структура инвестиций в нефинансовые активы	283
22.1.2. Инвестиции в основной капитал	283
22.1.3. Инвестиции в основной капитал по видам основных фондов	283

22.1.4.	Инвестиций в основной капитал по формам собственности	284
22.1.5.	Инвестиции в основной капитал по источникам финансирования	285
22.1.6.	Инвестиции в основной капитал по видам экономической деятельности	286
22.2.	ФИНАНСОВЫЕ ВЛОЖЕНИЯ ОРГАНИЗАЦИЙ	288
22.2.1.	Структура финансовых вложений организаций	288
22.2.2.	Финансовые вложения организаций по видам экономической деятельности	288
	Методологические пояснения	289
23.	ЦЕНЫ И ТАРИФЫ	293
23.1.	ИНДЕКСЫ ЦЕН В СЕКТОРАХ ЭКОНОМИКИ	293
23.2.	ИНДЕКСЫ ЦЕН И ТАРИФОВ В 2013 И 2014 ГОДАХ (ДИАГРАММА)	293
23.3.	ИНДЕКСЫ ПОТРЕБИТЕЛЬСКИХ ЦЕН И СРЕДНИЕ ПОТРЕБИТЕЛЬСКИЕ ЦЕНЫ НА ТОВАРЫ И УСЛУГИ	293
23.3.1.	Индекс потребительских цен (тарифов) на товары и услуги	293
23.3.2.	Индексы потребительских цен (тарифов) на отдельные группы и виды товаров и услуг	294
23.3.3.	Средние потребительские цены на отдельные виды продовольственных товаров	295
23.3.4.	Средние потребительские цены на отдельные виды непродовольственных товаров	296
23.3.5.	Средние потребительские цены (тарифы) на отдельные виды услуг	297
23.3.6.	Стоимость минимального набора продуктов питания	298
23.3.7.	Структура стоимости минимального набора продуктов питания (диаграмма)	298
23.4.	ИНДЕКСЫ ЦЕН И СРЕДНИЕ ЦЕНЫ НА РЫНКЕ ЖИЛЬЯ	299
23.4.1.	Индексы цен на первичном рынке жилья	299
23.4.2.	Индексы цен на вторичном рынке жилья	299
23.4.3.	Средние цены на первичном рынке жилья	299
23.4.4.	Средние цены на вторичном рынке жилья	299
23.5.	ИНДЕКСЫ ЦЕН ПРОИЗВОДИТЕЛЕЙ	300
23.5.1.	Индексы цен производителей по видам экономической деятельности	300
23.5.2.	Индексы цен строительной продукции по отдельным видам экономической деятельности	301
23.5.3.	Индексы цен производителей сельскохозяйственной продукции	302
23.5.4.	Индексы тарифов на грузовые перевозки автомобильным транспортом	302
23.5.5.	Индексы тарифов на услуги связи для юридических лиц	302
	Методологические пояснения	303
24.	ВНЕШНЕЭКОНОМИЧЕСКАЯ ДЕЯТЕЛЬНОСТЬ	307
24.1.	ВНЕШНЯЯ ТОРГОВЛЯ	307
24.1.1.	Внешнеторговый оборот области	307
24.1.2.	Внешняя торговля области с государствами-участниками СНГ	307
24.1.3.	Товарная структура внешней торговли с государствами-участниками СНГ	308
24.1.4.	Внешняя торговля с основными странами дальнего зарубежья	309
24.1.5.	Товарная структура внешней торговли со странами дальнего зарубежья	310
24.1.6.	Экспорт важнейших товаров из Новгородской области	311
24.1.7.	Импорт важнейших товаров в Новгородскую область	312
24.1.8.	Экспорт и импорт услуг	314
24.1.9.	Изменение внешнеторгового оборота, экспорта и импорта услуг (диаграмма)	314
24.1.10.	Структура внешнеторгового оборота услуг (диаграмма)	315
24.1.11.	Структура экспорта и импорта услуг по видам	315
	Методологические пояснения	316
25.	ОСНОВНЫЕ ПОКАЗАТЕЛИ ПО РЕГИОНАМ СЕВЕРО-ЗАПАДНОГО ФЕДЕРАЛЬНОГО ОКРУГА	319
25.1.	Численность населения	319
25.2.	Коэффициенты рождаемости	319
25.3.	Коэффициенты смертности	319
25.4.	Коэффициенты естественного прироста, убыли (-) населения	320
25.5.	Выбросы в атмосферу загрязняющих веществ, отходящих от стационарных источников	320
25.6.	Среднесписочная численность работников (без внешних совместителей) и работников несписочного состава)	320
25.7.	Уровень занятости населения	321
25.8.	Численность безработных граждан, зарегистрированных в государственных учреждениях службы занятости населения	321

25.9. Среднемесячная номинальная начисленная заработная плата в расчете на одного работника	321
25.10. Среднедушевые денежные доходы	322
25.11. Средний размер назначенных месячных пенсий	322
25.12. Величина прожиточного минимума	322
25.13. Численность населения с денежными доходами ниже величины прожиточного минимума	323
25.14. Общая площадь жилых помещений, приходящаяся в среднем на одного жителя	323
25.15. Число организаций, осуществляющих образовательную деятельность по образовательным программам дошкольного образования, присмотр и уход за детьми	323
25.16. Общеобразовательные организации (без вечерних (сменных) общеобразовательных организаций)	324
25.17. Число государственных и муниципальных профессиональных образовательных организаций, осуществляющих подготовку специалистов среднего звена	324
25.18. Заболеваемость	324
25.19. Численность врачей	325
25.20. Число больничных коек	325
25.21. Мощность врачебных амбулаторно-поликлинических организаций	325
25.22. Число зарегистрированных преступлений	326
25.23. Валовой региональный продукт на душу населения	326
25.24. Индекс промышленного производства	326
25.25. Ввод в действие жилых домов	327
25.26. Плотность автомобильных дорог общего пользования с твердым покрытием	327
25.27. Число дорожно-транспортных происшествий	327
25.28. Объем услуг связи населению в расчете на одного жителя	328
25.29. Оборот розничной торговли на душу населения	328
25.30. Оборот общественного питания на душу населения	328
25.31. Объем платных услуг населению на душу населения	329
25.32. Число используемых передовых производственных технологий	329
25.33. Сальдированный финансовый результат организаций (прибыль минус убыток)	329
25.34. Кредиторская задолженность	330
25.35. Дебиторская задолженность	330
25.36. Просроченная задолженность по заработной плате	330
25.37. Инвестиции в основной капитал на душу населения	331
25.38. Индекс потребительских цен	331
25.39. Индекс цен производителей промышленных товаров	331

1. ОСНОВНЫЕ СОЦИАЛЬНО- ЭКОНОМИЧЕСКИЕ ХАРАКТЕРИСТИКИ ОБЛАСТИ	19
1.1. ГЕОГРАФИЧЕСКОЕ ПОЛОЖЕНИЕ И ПРИРОДНЫЕ РЕСУРСЫ.....	19
1.2. ЧИСЛЕННОСТЬ РАБОТНИКОВ, ЗАМЕЩАВШИХ ДОЛЖНОСТИ ГРАЖДАНСКОЙ И МУНИЦИПАЛЬНОЙ СЛУЖБЫ ПО ВЕТВЯМ ВЛАСТИ.....	20
1.3. Число ЗАРЕГИСТРИРОВАННЫХ ОБЩЕСТВЕННЫХ ОБЪЕДИНЕНИЙ.....	20
1.4. Число ЗАРЕГИСТРИРОВАННЫХ РЕЛИГИОЗНЫХ ОРГАНИЗАЦИЙ	20
1.5. ОСНОВНЫЕ СОЦИАЛЬНО-ЭКОНОМИЧЕСКИЕ ПОКАЗАТЕЛИ	21
1.6. ИНДЕКСЫ ОСНОВНЫХ СОЦИАЛЬНО-ЭКОНОМИЧЕСКИХ ПОКАЗАТЕЛЕЙ	24
1.7. Один день Новгородской области.....	25

1. ОСНОВНЫЕ СОЦИАЛЬНО-ЭКОНОМИЧЕСКИЕ ХАРАКТЕРИСТИКИ ОБЛАСТИ

1.1. Географическое положение и природные ресурсы

Новгородская область образована 5 июля 1944 года.

По данным Управления Федеральной службы государственной регистрации, кадастра и картографии по Новгородской области территория области составляет 54.5 тыс. кв. км, включая площадь озера Ильмень (0.3% площади Российской Федерации).

Новгородская область расположена на северо-западе Русской (Восточно-Европейской) равнины. В географическом отношении область можно разделить на западную часть, занятую Приильменской низменностью с высотами над уровнем моря от 50 до 100 м, и восточную, представляющую собой восточную ветвь Валдайской возвышенности с преобладающими высотами от 200 до 300 м.

Область простирается с запада на восток на 385 км, с севера на юг - на 250 км, граничит: на юго-западе и западе с Псковской областью, на северо-западе и севере - с Ленинградской областью, на северо-востоке - с Вологодской областью, на востоке и юго-востоке - с Тверской областью.

Климат Новгородской области умеренного пояса (атлантико-континентальный, который формируется под влиянием морских, воздушных масс Атлантики и отличается повышенной влажностью). Средняя температура января 2014 года -9.4°C, средняя температура июля 2014 года +19.6°C (по данным Государственного учреждения "Новгородский областной центр по гидрометеорологии и мониторингу окружающей среды").

Основное богатство области - лес. В настоящее время леса занимают 65.7% земельного фонда области и представлены тремя типами: хвойные, смешанные и мелколиственные леса. В результате слабой испаряемости и поступления тепла образовалось множество болот, они занимают 10.1% площади области, под водными объектами находится 3.2%, под сельскохозяйственными угодьями - 15.2% (по данным Управления Федеральной службы государственной регистрации, кадастра и картографии по Новгородской области на 1 января 2015 года).

На территории области расположено 1067 озер. Наиболее крупные - Ильмень, Валдайское, Пирос, Шлино, Велье, Боровно, Заозерье, Меглино, Великое, Полновский плес озера Селигер. Более 550 озер расположены в Боровичском, Валдайском, Хвойнинском и Любытинском районах. 128 озер имеют площадь более 100 га, 799 озер имеют рыбохозяйственное значение.

Из 503 рек, протекающих в области, наиболее крупные - Волхов, Ловать, Мста, Пола, Луга, Шелонь, Молога. Общая протяженность рек 15 тыс. км (по данным Управления Россельхознадзора по Новгородской области).

Область располагает значительными минерально-сырьевыми ресурсами. Известны месторождения бурого угля, горючих сланцев, бокситов, огнеупорных глин, стекольных песков, известняков, гравийно-песчаного материала, легкоплавких глин, торфа. На территории Новгородской области имеются источники пресных и минеральных подземных вод, обладающих лечебными свойствами. В пределах области разведано 6 месторождений пресных подземных вод и 5 - минеральных.

Население области на 1 января 2015 года, по оценке, составляет 618.7 тысячи человек и по численности населения область занимает 70 место в Российской Федерации. Плотность населения на 1 января 2015 года - 11.4 человек на 1 км².

На 1 января 2015 года в области действует 142 муниципальных образования: 21 муниципальный район, 1 городской округ, 19 городских поселений и 101 сельское поселение. В области 10 городов: Великий Новгород (222 тысячи человек на 1 января 2015 года), Боровичи (52.2), Старая Русса (29.7), Пестово (15.7), Чудово (15), Валдай (14.6), Малая Вишера (11.6), Окуловка (11.1), Сольцы (9.2), Холм (3.6 тысячи человек). Областной центр - Великий Новгород, был основан в 859 году.

Расстояние от областного центра до Москвы - 606 километров.

Великий Новгород является крупнейшим культурным и туристическим центром региона. Тысячи туристов из различных городов и стран посещают Новгородский край, восхищаются уникальностью и неповторимостью памятников истории и культуры.

1.2. Численность работников, замещавших должности гражданской и муниципальной службы по ветвям власти ¹⁾

(на начало года; человек)

	2001	2005	2010	2011	2012	2013	2014
Численность работников - всего	5851	6236	7778	6840	6435	6243	6026
в том числе в органах: законодательной власти и представительных органах местного самоуправления	23	33	48	48	50	47	46
исполнительной власти и местного самоуправления с исполнительными функциями	5215	5481	6929	5970	5561	5358	5190
из них в органах:							
федеральных	1931	2329	2957	2741	2591	2478	2446
субъекта Российской Федерации	464	567	990	950	909	890	868
местного самоуправления	2820	2585	2982	2279	2061	1990	1876
судебной власти и прокуратуры	605	680	720	741	743	756	708
из них в федеральных органах	582	575	685	702	711	717	668
других государственных органах	8	42	81	81	81	82	82
На 1000 человек населения ²⁾	8	9	12	11	10	10	10

¹⁾ На 1 октября 2010, 2011, 2012, 2013, 2014 гг.

²⁾ К численности на начало года.

1.3. Число зарегистрированных общественных объединений ¹⁾

(на 1 января)

	2005	2010	2011	2012	2013	2014	2015
Число общественных и религиозных организаций (объединений) - всего	1777	1010	897	825	728	736	734
в том числе:							
политические общественные объединения	58	17	14	9	23	43	45
профессиональные союзы	870	470	398	312	152	148	140
общественные объединения	652	379	359	359	403	387	393
благотворительные организации	54	12	7	27	29	33	31
религиозные организации	143	132	119	118	121	125	125

¹⁾ По данным государственной регистрации.

1.4. Число зарегистрированных религиозных организаций ¹⁾

(на 1 января 2015 года)

	Всего	в том числе по видам		
		централизо- ванные религиозные организации	местные религиозные организации	монастыри и подворья
Религиозные организации - всего	125	4	116	5
в том числе по конфессиям:				
Русская православная церковь	94	2	87	5
Евангельские христиане	12	1	11	-
Христиане веры евангельской	4	1	3	-
Адвентисты седьмого дня	4	-	4	-
Евангельские христиане-баптисты	2	-	2	-
Иудаизм	1	-	1	-
Старообрядцы	4	-	4	-
Армянская апостольская церковь	1	-	1	-
Лютеране	1	-	1	-
Римско-католическая церковь	1	-	1	-
Методистская церковь	1	-	1	-

¹⁾ По данным государственной регистрации.

1.5. Основные социально-экономические показатели

	1995	2000	2005	2010	2011	2012	2013	2014
Численность населения (на конец года), тыс. человек	735.6	710.3	665.6	632.8	629.7	625.9	622.4	618.7
Число родившихся: человек	5875	5365	6239	7203	7102	7593	7391	7433
на 1000 человек населения	8.0	7.5	9.3	11.3	11.3	12.1	11.8	12.0
Число умерших: человек	14644	14382	15052	12751	11619	11252	11130	10775
на 1000 человек населения	19.9	20.1	22.5	20.0	18.4	17.9	17.8	17.4
Естественный прирост, убыль (-) населения: тыс. человек	-8.8	-9.0	-8.8	-5.5	-4.5	-3.7	-3.7	-3.3
на 1000 человек населения	-11.9	-12.6	-13.2	-8.7	-7.1	-5.8	-6.0	-5.4
Число браков тысяч	4.7	4.3	5.1	5.8	6.2	5.8	5.5	5.4
на 1000 человек населения	6.4	6.0	7.6	9.0	9.9	9.3	8.8	8.7
Число разводов тысяч	3.5	2.9	2.8	3.0	3.1	3.1	2.8	3.1
на 1000 человек населения	4.8	4.0	4.2	4.7	4.8	4.9	4.5	5.0
Миграционный прирост, убыль (-) населения: тыс. человек	6.0	1.3	0.1	-0.4	1.5	-0.2	0.3	-0.4
на 1000 человек населения	8.1	1.8	0.2	-0.6	2.3	-0.4	0.5	-0.6
Среднегодовая численность занятых в экономике, тыс. человек	333.3	318.1	313.9	315.0	315.6	313.9	309.7	306.4
в том числе в организациях негосударственных форм собственности (без муници- пальной) и в индивидуаль- ном секторе	202.0	187.2	203.8	221.5	224.5	223.9	221.0	218.6
Численность безработных ¹⁾ , тыс. человек	35.1	28.4	20.3	19.2	16.5	13.8	15.6	12.0
Численность безработных, зарегистрированных в госу- дарственных учреждениях службы занятости населения (на конец года), тыс. человек	14.4	3.7	5.8	5.3	4.6	3.4	3.2	3.4
Численность пенсионеров (на 31 декабря; 2010 - 2013 гг. - на 1 января года, следующего за отчетным), тыс. человек	213.8	218.3	207.4	201.0	201.5	201.8	202.5	203.5
Численность населения с денежными доходами ниже величины прожиточного минимума тысяч человек	168.6	245.9	160.7	95.1	94.9	73.8	76.0	75.4
в процентах от общей численности населения	22.8	34.2	23.8	14.9	15.0	11.7	12.1	12.1
Денежные доходы населения, млрд. руб.	3874.7	15.5	44.0	118.9	128.6	147.3	160.2	176.5

Продолжение таблицы 1.5.

	1995	2000	2005	2010	2011	2012	2013	2014
Денежные расходы и сбережения населения, млрд. руб.	3353.1	13.8	43.1	110.9	120.7	144.3	159.5	177.7
Среднедушевые денежные доходы населения, руб. в месяц	437.8 ²⁾	1807.5	5475.6	15598.9	16980.9	19546.5	21391.9	23702.6
Среднемесячная номинальная начисленная заработная плата, работающих в экономике, руб.	361.1 ²⁾	1742.5	6940.8	16750.8	18636.5	21297.4	23493.8	25225.3
Средний размер назначенных месячных пенсий (на 31 декабря) ³⁾ , руб.	228.5 ²⁾	827.1	2502.1	7454.8	8111.1	8970.9	9821.4	10643.0
Валовой региональный продукт млрд. руб.	4407.9	21.0	63.8	127.4	153.4	170.6	177.9	...
на душу населения, тыс. руб.	5976.8	29.3	95.3	200.2	243.0	271.8	285.1	...
Основные фонды в экономике (по полной учетной стоимости на конец года), млрд. руб.	23.2 ⁴⁾	71.3	162.5	284.5	317.0	364.6	393.4	458.9
Ввод в действие основных фондов (в фактически действовавших ценах), млн. руб.	...	2709	8599	22562	31623	47994	27984	30734
Объем отгруженных товаров собственного производства, выполненных работ и услуг собственными силами по видам экономической деятельности, млн. рублей:								
добыча полезных ископаемых	181.0	626.4	958.9	1106.2	1243.6	1638.2
обрабатывающие производства	52412.4	99844.5	119361.6	124883.5	129436.2	150602.6
производство и распределение электроэнергии, газа и воды	7544.8	11479.6	11681.5	13172.1	13527.9	14894.9
Продукция сельского хозяйства, млн. руб.	1225.2 ⁶⁾	3863.8	6034.8	14973.9	18005.0	17731.6	16587.2	21417.6
продукция растениеводства	786.0 ⁶⁾	2190.2	2954.4	6379.5	7355.2	7121.0	6782.3	8966.6
продукция животноводства	439.2 ⁶⁾	1673.5	3080.5	8594.4	10649.8	10610.6	9804.9	12451.0
Ввод в действие общей площади жилых домов, тыс. м ²	149.5	89.0	143.1	232.6	270.7	313.4	323.1	354.0
Грузооборот транспорта общего пользования (без железнодорожного), млн. тонно-км	405.8	314.3	280.8	530.0	799.2	1142.5	1290.8	1274.1
Пассажирооборот транспорта общего пользования (без железнодорожного), млн. пассажиро-км	1624.0	2134.4	1791.9	927.0	810.9	670.3	680.7	656.2
Оборот розничной торговли, млрд. руб.	2387	9.3	22.3	59.8	67.7	77.0	85.4	96.4
Оборот общественного питания ⁵⁾ , млн. руб.	91 ⁶⁾	366	949	3198	3552	3807	4141	4507

Продолжение таблицы 1.5.

	1995	2000	2005	2010	2011	2012	2013	2014
Платные услуги населению, млн. руб.	448.5 ⁶⁾	2016.6	8072.1	19425.7	22768.6	26212.8	28870.1	31720.5
Доходы консолидированного бюджета								
млрд. руб.	1180.8	3.3	11.1	23.1	28.1	34.6	27.9	28.2
в процентах к валовому региональному продукту	26.8	15.9	17.4	18.1	18.3	20.3	15.7	...
Расходы консолидированного бюджета								
млрд. руб.	1180.5	3.3	10.6	26.6	28.1	33.1	34.0	32.7
в процентах к валовому региональному продукту	26.8	15.6	16.6	20.9	18.3	19.4	19.1	...
Профицит, дефицит (-) консолидированного бюджета								
млн. руб.	0.3 ⁶⁾	57.5	552.0	-3539.1	47.6	1509.8	-6030.9	-4529.8
в процентах к валовому региональному продукту	0.0	0.3	0.9	-	0.0	0.9	-	-
Сальдированный финансовый результат (прибыль минус убыток) ⁷⁾ , млн. руб.	720.7 ⁶⁾	2950.2	8745.5	18003.9	25335.4	23125.7	4658.1	6754.9
Инвестиции в основной капитал, млрд. руб.	727.7	4.8	14.0	39.5	38.0	45.0	53.1	64.9
Индекс потребительских цен (декабрь к декабрю предыдущего года), процентов	2.4 p	120.5	110.3	109.3	104.9	106.7	106.7	111.0
Индекс цен производителей промышленных товаров (декабрь к декабрю предыдущего года), процентов	2.6 p	138.7	113.7	122.0	108.1	105.7	103.7	111.9
Индекс цен производителей сельскохозяйственной продукции (декабрь к декабрю предыдущего года), процентов	3.4 p	125.9	105.0	125.7	93.0	109.2	92.2	127.3
Сводный индекс цен строительной продукции (декабрь к декабрю предыдущего года) ⁸⁾ , процентов	2.3 p	138.0	104.1	114.0	108.0	109.5	105.7	108.5
Индекс тарифов на грузовые перевозки (декабрь к декабрю предыдущего года), процентов	181.6	144.6	104.1	101.1	106.0	101.2	100.0	104.7
Внешнеторговый оборот, млн. долл. США	385.8	348.9	1134.7	1605.5	2042.2	1997.3	1984.4	2063.0
в том числе:								
экспорт	308.5	271.6	801.9	1115.5	1382.2	1377.6	1273.9	1294.2
импорт	77.3	77.3	332.8	490.0	660.1	619.6	710.5	768.8

1) По данным выборочных обследований населения по проблемам занятости; в среднем за год.

2) Тыс. рублей.

3) 1995, 2000 гг. с учетом компенсационных выплат. 2010 - 2013 гг. - на 1 января года, следующего за отчетным.

4) Трлн. рублей.

5) С 2010 г. с учетом результатов выборочного обследования индивидуальных предпринимателей, основным видом деятельности которых является "общественное питание".

6) Млрд. рублей.

7) По данным бухгалтерской отчетности, знак (-) означает убыток.

8) 1995, 2000 гг. - индекс цен производителей в строительстве.

1.6. Индексы основных социально-экономических показателей

(стоимостные показатели в сопоставимых ценах; в процентах к предыдущему году)

	1995	2000	2005	2010	2011	2012	2013	2014
Численность населения (на конец года)	99.6	98.8	98.7	98.9	99.5	99.4	99.5	99.4
Среднегодовая численность занятых в экономике	98.1	101.8	99.7	100.2	100.2	99.4	98.7	98.9
Численность безработных зарегистрированных в государственных учреждениях службы занятости населения (на конец года)	159.1	62.3	80.7	65.8	86.8	74.1	95.2	103.3
Численность пенсионеров (на конец года)	101.7	99.7	99.1	100.6	100.2	100.2	100.3	100.5
Численность населения с денежными доходами ниже величины прожиточного минимума	130.0	106.1	88.2	89.5	99.8	77.8	103.0	99.2
Денежные доходы населения	2.5 р	129.9	124.0	115.5	108.2	114.5	108.8	110.2
Денежные расходы населения	2.5 р	131.3	123.5	111.9	108.8	119.6	110.5	111.4
Реальная начисленная заработная плата	75.1	114.1	111.6	105.9	103.4	109.1	103.3	99.6
Реальные располагаемые среднедушевые денежные доходы	85.6	106.8	110.1	109.9	100.2	109.0	101.5	103.0
Реальный размер назначенных месячных пенсий (на 31 декабря) ¹⁾	72.6	134.4	113.6	113.6	105.3	102.9	103.0	97.6
Валовой региональный продукт	...	102.9	103.8	102.3	103.7	108.4	101.9	...
Индекс промышленного производства	87.6	108.9	108.3	116.1	110.9	104.4	105.4	112.9
Индекс производства продукции сельского хозяйства	...	107.6	98.7	125.8	117.3	105.0	90.9	111.3
Ввод в действие общей площади жилых домов	88.7	76.7	96.5	94.5	116.4	115.8	103.1	109.5
Грузооборот автомобильного транспорта общего пользования	176.1	96.5	106.3	160.9	153.7	143.6	113.1	96.9
Пассажирооборот транспорта общего пользования (без железнодорожного)	102.4	97.1	89.2	105.2	87.5	82.7	101.5	96.4
Оборот розничной торговли	92.2	100.6	112.4	104.1	105.8	108.6	104.5	105.2
Оборот общественного питания ²⁾	40.9	97.5	107.2	94.0	102.0	101.4	101.3	100.8
Платные услуги населению	63.3	97.3	100.4	106.5	108.5	108.6	104.3	101.0
Сальдированный финансовый результат (прибыль минус убыток), по сопоставимому кругу организаций	...	2.8 р	197.8	57.1	139.0	92.8	19.9	178.6
Инвестиции в основной капитал	101.3	86.6	147.3	99.8	87.0	109.6	109.8	115.3
Внешнеторговый оборот	162.0	89.8	140.1	143.2	127.2	97.8	99.4	104.0

¹⁾ 1995, 2000 гг. с учетом компенсационных выплат. 2010 - 2013 гг. - на 1 января года, следующего за отчетным.

²⁾ С 2010 г. с учетом результатов выборочного обследования индивидуальных предпринимателей, основным видом деятельности которых является "общественное питание".

1.7. Один день Новгородской области

(в среднем за сутки; исходя из календарного числа дней в году)

	1995	2000	2005
Производство важнейших видов промышленной продукции:			
минеральные удобрения (в пересчете 100% питательных веществ), тыс. тонн	1.8	2.0	2.5
деловая древесина, тыс. м ³	3.5	4.5	5.0
пиломатериалы, тыс. м ³	0.9	1.0	1.6
кирпич строительный, тыс. шт. усл. кирпича	229.6	200.8	280.3
бумага, тонн	19.7	45.2	32.9
посуда фарфоро-фаянсовая и майоликовая, тыс. штук	31.2	34.1	16.6
трикотажные изделия, тыс. штук	1.1	0.2	0.8
улов рыбы, тонн	4.1	3.2	4.5
мясо и субпродукты I категории, тонн	25.3	16.2	34.3
колбасные изделия, тонн	15.9	32.9	19.1
масло животное, тонн	5.2	4.3	2.4
сыры и брынза жирные, килограммов	515	1847	1230
цельномолочная продукция в пересчете на молоко, тонн	62.9	148.8	287.4
консервы, туб	37.3	185.5	214.9
хлеб и хлебобулочные изделия, тонн	244.0	179.7	153.7
кондитерские изделия, тонн	9.7	39.5	47.2
Производство основных сельскохозяйственных продуктов в хозяйствах всех категорий:			
мясо (в убойном весе), центнеров	732.7	531.1	590.7
молоко, центнеров	6186.8	4122.3	3398.7
яйца, тыс. штук	349.3	320.4	441.5
Введено в действие общей площади жилых домов, м ²	409.6	243.1	392.0
Перевезено пассажиров автобусами, тыс. человек	481.6	680.0	552.4
Отправлено, штук:			
посылок	268	97	140
телеграмм	1088	582	260
писем, карточек, бандеролей, тысяч	18.7	16.4	13.9
Родилось, человек	16	15	17
Умерло, человек	40	39	41
Число браков	13	12	14
Число разводов	10	8	8
Число зарегистрированных преступлений	49	49	42

Продолжение таблицы 1.7.

	2010	2011	2012	2013	2014
Производство важнейших видов промышленной продукции:					
торф неагломерированный, тыс. тонн	0.2	0.2	0.1	0.1	0.1
материалы строительные нерудные, тыс. м ³	4.2	6.7	7.3	5.3	14.0
древесина необработанная, тыс. плот. м ³	5.6	6.4	5.9	6.1	6.3
лесоматериалы, продольно распиленные или расколотые, разделенные на слои или лущеные, толщиной более 6 мм; шпалы железнодорожные или трамвайные деревянные, непропитанные, тыс. м ³	1.9	2.0	1.8	1.5	1.3

Продолжение таблицы 1.7.

	2010	2011	2012	2013	2014
конструкции и детали сборные железобетонные, м ³	377.7	423.0	450.0	435.2	401.6
бельевой трикотаж, тыс. штук	0.9	0.9	1.1	1.0	0.9
мебель, тыс. рублей	9625.8	10244.4	10681.6	10178.9	10172.8
рыба живая, свежая или охлажденная, тонн	6.7	7.3	7.9	8.2	8.7
мясо и субпродукты пищевые убойных животных, тонн	45.4	46.6	36.6	70.5	90.1
мясо и субпродукты пищевые домашней птицы, тонн	173.2	214.6	203.3	156.7	163.0
полуфабрикаты мясные (мясосодержащие) охлажденные, подмороженные и замороженные, тонн	59.4	91.6	115.9	65.5	74.3
изделия колбасные, тонн	42.2	40.3	34.8	33.1	32.5
консервы мясные (мясосодержащие), туб	104.8	130.6	134.8	149.5	135.3
консервы рыбные всех видов, туб	55.6	59.0	55.2	48.6	57.6
масло сливочное и пасты масляные, тонн	4.6	2.3	1.9	1.2	1.0
сыр и творог, тонн	29.1	22.8	18.9	16.5	18.3
цельномолочная продукция в пересчете на молоко, тонн	317.3	274.6	183.1	167.8	260.6
хлеб и хлебобулочные изделия, тонн	110.6	109.4	100.1	91.7	80.6
кондитерские изделия, тонн	83.8	75.8	73.9	96.0	101.0
макаронные изделия, тонн	0.8	0.8	0.6	0.4	0.3
плодоовощные консервы, туб	53.9	63.7	61.9	86.1	90.0
воды минеральные, тыс. полулитров	243.6	237.8	226.3	236.3	239.1
Производство основных сельскохозяйственных продуктов в хозяйствах всех категорий:					
скот и птица на убой (в убойном весе), центнеров	2143.1	2560.9	2740.4	2410.3	2659.1
молоко, центнеров	2786.6	2760.8	2671.8	2408.3	2251.2
яйца, тыс. штук	390.5	447.4	560.9	486.1	563.6
Введено в действие общей площади жилых домов, м ²	637.2	741.5	856.2	885.3	969.8
Перевезено пассажиров автобусами, тыс. человек	238.2	224.1	222.3	219.1	207.9
Отправлено, штук:					
посылок	190	186	194	207	219
телеграмм	71	74	98	126	149
писем, карточек, бандеролей, тысяч	13.7	12.2	12.4	12.8	12.7
Родилось, человек	20	20	21	20	20
Умерло, человек	35	32	31	30	30
Число браков	16	17	16	15	15
Число разводов	8	8	8	8	9
Число зарегистрированных преступлений	32	31	35	32	35

2. ПРИРОДНЫЕ РЕСУРСЫ И ОХРАНА ОКРУЖАЮЩЕЙ СРЕДЫ	29
2.1. Основные показатели, характеризующие воздействие хозяйственной деятельности на окружающую среду.....	29
2.2. Земельная площадь	29
2.3. Нарушение земельного законодательства юридическими лицами в 2014 году.....	29
2.4. Нарушение земельного законодательства гражданами в 2014 году	30
2.5. Лесные ресурсы	30
2.6. Проведение основных работ в лесном хозяйстве.....	30
2.7. Охрана и защита лесов.....	31
2.8. Лесные пожары	31
2.9. Использование свежей воды.....	31
2.10. Объем оборотного и последовательного использования воды.....	32
2.11. Поступление загрязняющих веществ со сточными водами в водоемы.....	32
2.12. Объемы сброса загрязненных сточных вод и оборотного и последовательного использования воды по видам экономической деятельности	32
2.13. Выбросы и улавливание загрязняющих атмосферу веществ, отходящих от стационарных источников	33
2.14. Выбросы наиболее распространенных загрязняющих атмосферу веществ, отходящих от стационарных источников	33
2.15. Выбросы в атмосферу загрязняющих веществ, отходящих от стационарных источников, по видам экономической деятельности.....	33
2.16. Улавливание и использование (утилизация) загрязняющих атмосферу веществ	34
2.17. Образование, использование и обезвреживание отходов производства и потребления	34
2.18. Использование и обезвреживание токсичных отходов производства и потребления по видам экономической деятельности	35
2.19. Инвестиции в основной капитал, направленные на охрану окружающей среды и рациональное использование природных ресурсов	35
2.20. Ввод в действие мощностей по охране водных ресурсов и атмосферного воздуха от загрязнения.....	36
Методологические пояснения.....	36

2. ПРИРОДНЫЕ РЕСУРСЫ И ОХРАНА ОКРУЖАЮЩЕЙ СРЕДЫ

2.1. Основные показатели, характеризующие воздействие хозяйственной деятельности на окружающую среду

	1995	2000	2005	2010	2011	2012	2013	2014
Забор воды из природных водных объектов, млн. м ³	162	127	132	126	120	112	145	103
Сброс загрязненных сточных вод (с 2010 г. - включая ливневые воды), млн. м ³	119	97	78	97	92	87	117	81
Выбросы загрязняющих веществ в атмосферный воздух, тыс. тонн:								
от стационарных источников ¹⁾	52.3	50.9	54.6	45.5	42.5	45.3	45.2	42.6
от автотранспорта ²⁾	65.4	66.5	61.7	70.2	67.4
Образовалось отходов производства и потребления ³⁾ , тыс. тонн	2591.9	1782.7	824.5	859.7	1306.9	1257.1	1086.1	1629.7
из них использовано и обезврежено	914.2	963.6	515.1	1033.9	1148.4	1107.8	1190.4	1245.3

¹⁾ С 2012 г. - включая индивидуальных предпринимателей.

²⁾ По данным Росприроднадзора, пересчитанным в соответствии с методологическими рекомендациями по оценке выбросов загрязняющих веществ в атмосферу от передвижных источников, разработанными ОПО "НИИ Атмосфера".

³⁾ 1995, 2000, 2005 гг. - по данным Северо-Западного Управления Ростехнадзора, с 2010 г. - по данным Управления Росприроднадзора по Новгородской области. С учетом ранее накопленных.

2.2. Земельная площадь

(по данным Управления Росреестра по Новгородской области)

(на конец года; тысяч гектаров)

	2000	2005	2010	2011	2012	2013	2014
Всего земель	5450.1	5450.1	5450.1	5450.1	5450.1	5450.1	5450.1
в том числе:							
сельскохозяйственные угодья	831.4	830.4	830.4	830.4	830.1	830.3	830.3
в процентах от общей площади	15.3	15.3	15.2	15.2	15.2	15.2	15.2
лесные земли	3618.2	3584.7	3585.3	3585.4	3584.9	3584.5	3583.3
в процентах от общей площади	66.4	65.8	65.8	65.8	65.8	65.8	65.7
поверхностные воды, включая болота	721.6	722.2	722.0	721.9	722.5	722.7	723.1
в процентах от общей площади	13.2	13.3	13.2	13.2	13.3	13.3	13.3
другие земли	278.9	312.8	312.4	312.4	312.6	312.6	313.4
в процентах от общей площади	5.1	5.7	5.7	5.7	5.7	5.7	5.8

2.3. Нарушение земельного законодательства юридическими лицами в 2014 году

(по данным Управления Росреестра по Новгородской области)

	Выявлено нарушений законодательства		Устранено нарушений	
	количество, единиц	площадь, га	количество, единиц	площадь, га
Нарушения земельного законодательства - всего	25	79	8	3
в том числе:				
самовольное занятие земельных участков, использование их без правоустанавливающих документов и документов, разрешающих осуществление хозяйственной деятельности	13	21	4	1
использование земель не по целевому назначению в соответствии с их принадлежностью к той или иной категории земель и разрешенным использованием	3	54	1	0.0

Продолжение таблицы 2.3.

	Выявлено нарушений законодательства		Устранено нарушений	
	количество, единиц	площадь, га	количество, единиц	площадь, га
невыполнение предписаний госземинспектора по вопросам устранения нарушений земельного законодательства	1	х	х	х
другие нарушения земельного законодательства	8	4	3	2

2.4. Нарушение земельного законодательства гражданами в 2014 году

(по данным Управления Росреестра по Новгородской области)

	Выявлено нарушений законодательства		Устранено нарушений	
	количество, единиц	площадь, га	количество, единиц	площадь, га
Нарушения земельного законодательства - всего	973	1761	369	176
в том числе:				
самовольное занятие земельных участков, использование их без правоустанавливающих документов и документов, разрешающих осуществление хозяйственной деятельности	330	46	191	31
использование земель не по целевому назначению в соответствии с их принадлежностью к той или иной категории земель и разрешенным использованием	7	41	1	1
неиспользование земельных участков	179	1465	65	127
невыполнение предписаний госземинспектора по вопросам устранения нарушений земельного законодательства	125	х	х	х
неуплата административного штрафа в срок	5	х	х	х
другие нарушения земельного законодательства	327	209	112	17

2.5. Лесные ресурсы

(по данным комитета лесного хозяйства и лесной промышленности Новгородской области)

(на 1 января)

	2001	2006	2010	2011	2012	2013	2014	2015
Общая площадь земель лесного фонда и земель иных категорий, на которых расположены леса, тыс. га	4000.1	4073.9	4118.3	4118.6	4118.7	4118.6	4119.2	4119.2
из них покрытые лесной растительностью	3441.5	3467.5	3511.2	3512.3	3510.7	3459.0	3461.1	3465.6
Общий запас древесины на корню лесного фонда, млн. м ³	603.1	595.9	553.1	556.9	556.1	547.3	545.1	544.1

2.6. Проведение основных работ в лесном хозяйстве

	1995	2000	2005	2010	2011	2012	2013	2014
Лесовосстановление ¹⁾ , тыс. га	11.6	9.3	11.0	9.9	10.9	10.8	11.3	11.2
в том числе искусственное лесовосстановление	5.8	5.0	5.4	4.6	4.0	4.4	4.2	4.0

Продолжение таблицы 2.6.

	1995	2000	2005	2010	2011	2012	2013	2014
Выращивание и ввод молодняков в категорию ценных древесных насаждений ²⁾ , тыс. га	9.6	8.2	8.4	13.4	11.9	10.4	13.0	13.4
Рубки ухода и выборочные санитарные рубки леса ²⁾ площадь, тыс. га	27.8	21.2	21.1	11.4	12.9	13.2	13.0	12.9
вырублено ликвидной древесины, тыс. м ³	202.2	217.9	322.9	129.1	95.0	164.0	132.7	84.1
Из общего количества рубок - рубки ухода в молодняках (осветления и прочистки), тыс. га	22.1	16.7	14.2	9.1	10.9	9.7	9.9	11.0

¹⁾ С 2012 г. - включая индивидуальных предпринимателей.

²⁾ По данным комитета лесного хозяйства и лесной промышленности Новгородской области.

2.7. Охрана и защита лесов

	1995	2000	2005	2010	2011	2012	2013	2014
Защита леса от вредных организмов биологическим методом ¹⁾ , га	1399	1365	1555	572	1214	1346	1402	1505
Авиационная охрана лесов от пожаров ²⁾ , тыс. га	3966	4078	4074	2642	2673	2673	2673	2673

¹⁾ С 2012 г. - включая индивидуальных предпринимателей.

²⁾ По данным комитета лесного хозяйства и лесной промышленности Новгородской области.

2.8. Лесные пожары ¹⁾

(на 1 ноября)

	1995	2000	2005	2010	2011	2012	2013	2014
Число лесных пожаров	180	189	36	77	37	9	13	61
Лесная площадь, пройденная пожарами, га	204	206	54	241	54	6	7	184
Потери древесины на корню, тыс. м ³	7.7	4.3	4.9	24.1	3.4	0.1	0.5	0.6

¹⁾ С 2013 г. - по данным комитета лесного хозяйства и лесной промышленности Новгородской области.

2.9. Использование свежей воды

(по данным отдела водных ресурсов по Новгородской области Невско-Ладожского бассейнового водного Управления)

	1995	2000	2005	2010	2011	2012	2013	2014
	Миллионов кубических метров							
Всего	143.1	108.8	108.9	108.2	101.4	95.1	127.7	92.7
в том числе:								
на орошение и сельскохозяйственное водоснабжение	11.8	1.7	1.1	1.0	1.1	0.9	0.9	0.7
на производственные нужды	77.6	58.3	63.2	65.5	63.4	65.0	100.3	61.2
на хозяйственно-питьевые нужды	53.7	48.8	44.6	41.6	36.9	29.0	26.5	30.7
	В процентах к итогу							
Всего	100	100	100	100	100	100	100	100
в том числе:								
на орошение и сельскохозяйственное водоснабжение	8.3	1.5	1.0	0.9	1.1	1.0	0.7	0.8
на производственные нужды	54.2	53.6	58.0	60.6	62.5	68.4	78.6	66.1
на хозяйственно-питьевые нужды	37.5	44.9	41.0	38.5	36.4	30.5	20.7	33.2

2.10. Объем оборотного и последовательного использования воды

(по данным отдела водных ресурсов по Новгородской области
Невско-Ладожского бассейнового водного Управления)

	1995	2000	2005	2010	2011	2012	2013	2014
Миллионов кубических метров	587.9	539.3	559.7	567.5	524.1	532.1	599.8	613.6
в процентах от общего объема водопотребления на производственные нужды	88.3	90.2	89.9	89.6	89.2	89.1	85.7	90.9

2.11. Поступление загрязняющих веществ со сточными водами в водоемы ¹⁾

(по данным отдела водных ресурсов по Новгородской области
Невско-Ладожского бассейнового водного Управления)

	1995	2000	2005	2010	2011	2012	2013	2014
Объем сброса сточных вод, млн. м³	132.3	101.7	86.0	104.0	100.1	93.5	124.4	84.1
в составе сточных вод сброшено, тыс. тонн:								
сульфатов	12.7	10.1	6.4	7.3	7.7	8.1	8.0	8.7
хлоридов	10.1	8.7	4.4	3.1	3.2	3.1	2.8	3.7
азота аммонийного	0.7	0.1	0.1	0.1	0.1	0.1	0.1	0.1
азота общего	2.5	1.1	0.7	0.7	0.7	0.7	0.8	0.5
нитратов	1.7	1.1	2.7	2.6	1.2	2.5	2.0	1.9
фосфатов (по Р)	0.1	0.1	0.1	0.1	0.1	0.1	0.1	0.1

¹⁾ С 2010 г. - включая ливневые воды.

2.12. Объемы сброса загрязненных сточных вод и оборотного и последовательного использования воды по видам экономической деятельности

(миллионов кубических метров)

	Объем сброса загряз- ненных сточных вод в поверхностные водные объекты		Объем оборотного и последовательного использования воды	
	2013	2014	2013	2014
Всего	116.7	80.5	599.8	613.6
в том числе:				
сельское хозяйство, охота и лесное хозяйство	1.7	1.5	-	-
добыча полезных ископаемых	0.0	0.0	3.1	3.3
обрабатывающие производства	52.4	48.0	595.2	527.0
производство и распределение электроэнергии, газа и воды	17.9	25.9	-	81.8
транспорт и связь	0.7	0.5	0.0	-
предоставление прочих коммунальных, социальных и персональных услуг	3.2	3.2	-	-
другие виды экономической деятельности	40.8	1.4	1.5	1.5

2.13. Выбросы и улавливание загрязняющих атмосферу веществ, отходящих от стационарных источников ¹⁾

Годы	Выброшено в атмосферу загрязняющих веществ, тыс. тонн	Уловлено и обезврежено загрязняющих атмосферу веществ	
		тыс. тонн	в процентах от общего количества загрязняющих веществ, отходящих от стационарных источников
1995	52.3	115.2	68.8
2000	50.9	67.4	56.9
2005	54.6	87.6	61.6
2010	45.5	89.0	66.2
2011	42.5	98.8	70.0
2012	45.3	111.2	71.0
2013	45.2	112.4	71.3
2014	42.6	127.2	74.9

¹⁾ Здесь и далее в разделе с 2012 г. - включая индивидуальных предпринимателей.

2.14. Выбросы наиболее распространенных загрязняющих атмосферу веществ, отходящих от стационарных источников

(тысяч тонн)

	1995	2000	2005	2010	2011	2012	2013	2014
Всего	52.3	50.9	54.6	45.5	42.5	45.3	45.2	42.6
в том числе:								
твердые вещества	13.5	10.9	13.2	9.5	9.2	10.6	11.0	9.6
газообразные и жидкие вещества	38.8	40.0	41.4	36.0	33.2	34.7	34.1	32.9
из них:								
диоксид серы	5.0	4.5	2.9	1.9	1.8	1.8	1.7	1.3
оксиды азота ¹⁾	5.9	6.3	6.0	5.6	5.8	5.8	5.7	5.4
оксид углерода	22.0	18.1	18.2	18.8	18.3	19.9	18.2	18.0
углеводороды (без летучих органических соединений)	3.9	8.5	11.1	5.7	3.4	2.5	4.1	3.6
летучие органические соединения (ЛОС)	0.5	0.7	1.2	1.7	1.8	2.1	2.0	2.2

¹⁾ В пересчете на NO₂.

2.15. Выбросы в атмосферу загрязняющих веществ, отходящих от стационарных источников, по видам экономической деятельности

(тонн)

	2005	2010	2011	2012	2013	2014
Всего	54592	45514	42460	45347	45192	42571
в том числе:						
сельское хозяйство, охота и лесное хозяйство	622	1313	905	813	849	1083
обрабатывающие производства	17812	16519	18665	22579	23537	22247
из них:						
производство пищевых продуктов, включая напитки, и табака	410	452	527	547	573	508
обработка древесины и производство изделий из дерева	3243	3850	5117	5161	4156	4583
целлюлозно-бумажное производство; издательская и полиграфическая деятельность	156	144	152	491	504	440

Продолжение таблицы 2.15.

	2005	2010	2011	2012	2013	2014
производство прочих неметаллических минеральных продуктов	7185	4447	4985	7679	9664	8045
металлургическое производство и производство готовых металлических изделий	103	182	839	780	703	874
производство машин и оборудования	293	139	129	122	113	101
производство электрооборудования, электронного и оптического оборудования	227	167	183	209	202	237
производство транспортных средств и оборудования	179	170	220	203	191	194
прочие производства	1059	968	541	440	403	353
производство и распределение электроэнергии, газа и воды	6550	8541	11461	12376	11941	13625
транспорт и связь	12515	6522	4259	3303	4890	3380
операции с недвижимым имуществом, аренда и предоставление услуг	14808	10727	5395	4604	2284	214
другие виды экономической деятельности	2284	1891	1775	1672	1690	2022

2.16. Улавливание и использование (утилизация) загрязняющих атмосферу веществ

	1995	2000	2005	2010	2011	2012	2013	2014
Уловлено и обезврежено загрязняющих атмосферу веществ очистными установками, тыс. тонн	115.2	67.4	87.6	89.0	98.8	111.2	112.4	127.2
Использовано (утилизировано) загрязняющих атмосферу веществ, тыс. тонн	97.4	55.7	82.6	24.4	29.3	45.5	49.7	116.8
в процентах от общего количества уловленных загрязняющих атмосферу веществ	84.5	82.6	94.3	27.5	29.7	40.9	44.2	91.8

2.17. Образование, использование и обезвреживание отходов производства и потребления¹⁾

(тысяч тонн)

Годы	Образовалось отходов	Использовано в организациях	Полностью обезврежено отходов в организациях
1995	2591.9	906.5	7.7
2000	1782.7	950.2	13.5
2005	824.5	492.1	22.9
2010	859.7	979.4	54.5
2011	1306.9	1129.3	19.2
2012	1257.1	1077.3	30.5
2013	1086.1	1142.5	47.9
2014	1629.7	1203.7	41.6

¹⁾ 1995, 2000, 2005 г. - по данным Северо-Западного Управления Ростехнадзора, с 2010 г. - по данным Управления Росприроднадзора по Новгородской области.

2.18. Использование и обезвреживание токсичных отходов производства и потребления по видам экономической деятельности ¹⁾

	Использовано и обезврежено в организациях, тыс. тонн		Использовано и обезврежено, в процентах от общего объема образовавшихся отходов ²⁾	
	2013	2014	2013	2014
Всего отходов	1190.4	1245.4	109.6	76.4
в том числе по видам экономической деятельности:				
сельское хозяйство, охота и лесное хозяйство	153.2	226.3	92.6	88.0
добыча полезных ископаемых	0.1	0.1	38.5	40.1
обрабатывающие производства	918.7	871.2	118.6	111.8
производство и распределение электроэнергии, газа и воды	20.2	15.4	118.5	157.4
строительство	21.7	14.8	80.0	2.9
оптовая и розничная торговля; ремонт автотранспортных средств, мотоциклов, бытовых изделий и предметов личного пользования	1.1	1.3	2.8	3.4
транспорт и связь	7.9	3.2	19.8	23.9
здравоохранение и предоставление социальных услуг	0.0	0.1	0.3	6.5
предоставление прочих коммунальных, социальных и персональных услуг	65.4	110.4	195.2	1737.2
другие виды экономической деятельности	2.3	2.7	13.9	13.2

¹⁾ По данным Управления Росприроднадзора по Новгородской области.

²⁾ С учетом ранее накопленных.

2.19. Инвестиции в основной капитал, направленные на охрану окружающей среды и рациональное использование природных ресурсов ¹⁾

(в фактически действовавших ценах; миллионов рублей; 1995 г. - млрд. рублей)

	1995	2000	2005	2010	2011	2012	2013	2014
Всего	14.4	16.3	95.6	61.7	132.2	191.0	325.1	214.8
в том числе на охрану и рациональное использование:								
водных ресурсов	8.4	11.6	60.8	15.2	99.6	108.7	128.2	138.2
земель	0.2	0.3	1.6	4.6	2.1	50.0	к	к
атмосферного воздуха	5.8	2.9	33.2	34.5	30.5	13.6	194.2	60.4
охрана окружающей среды от загрязнения отходами производства и потребления	-	-	-	7.5	0.0	18.6	к	к
другие мероприятия	-	1.5	-	-	-	-	к	к

¹⁾ Без субъектов малого предпринимательства и объема инвестиций, не наблюдаемых прямыми статистическими методами.

2.20. Ввод в действие мощностей по охране водных ресурсов и атмосферного воздуха от загрязнения

	1995	2000	2005	2010	2011	2012	2013	2014
Станции для очистки сточных вод, тыс. м ³ воды в сутки	2.7	1.6	0.7	0.6	1.0	6.0	2.3	4.1
Установки по улавливанию и обезвреживанию вредных веществ из отходящих газов, тонн газа в год	22.7	1000.0	-	400.0	-	-	-	-

Методологические пояснения

Таблица 2.1., 2.11., 2.12. Сброс сточных вод в поверхностные водоемы включает объемы нормативно-чистых, нормативно-очищенных и загрязненных стоков (производственных и коммунальных), сброшенных в поверхностные водоемы.

Таблица 2.10., 2.12. Обратное и последовательное использование воды - объем экономии забора свежей воды за счет применения систем оборотного и повторного водоснабжения, включая использование сточной и коллекторно-дренажной воды. К оборотному использованию не относится расход воды в системах коммунального и производственного теплоснабжения.

Таблица 2.1., 2.13., 2.14., 2.15. Выбросы в атмосферу загрязняющих веществ - поступление в атмосферный воздух загрязняющих веществ (оказывающих неблагоприятное действие на здоровье населения, на окружающую среду) от стационарных и передвижных источников выбросов. Учитываются все загрязнители, поступающие в атмосферный воздух как после прохождения пылегазоочистных установок (в результате неполного улавливания и очистки) на организованных источниках загрязнения, так и без очистки от организованных и неорганизованных источников загрязнения.

Стационарный источник загрязнения атмосферы - неподвижной технологический агрегат (установка, устройство, аппарат и т. п.), а также другие объекты (терриконы, резервуары и т. д.), выделяющие в процессе эксплуатации загрязняющие атмосферу вещества.

Таблица 2.6. Лесовосстановление - проведение мероприятий по восстановлению лесов на вырубках, гарях, пустырях, прогалинах и иных бывших под лесом площадях. Лесовосстановление включает посадку, посев леса и содействие естественному возобновлению леса.

Таблица 2.17., 2.18. Отходы производства и потребления - остатки сырья, материалов, полуфабрикатов, иных изделий или продуктов, которые образовались в процессе производства или потребления, а также товары (продукция), утратившие свои потребительские свойства.

Использование отходов - применение отходов для производства товаров (продукции), выполнения работ, оказания услуг или для получения энергии.

Обезвреживание отходов - обработка отходов, в том числе сжигание и обеззараживание отходов на специализированных установках, в целях предотвращения вредного воздействия отходов на здоровье человека и окружающую природную среду.

Таблица 2.19. К мероприятиям, направленным на охрану окружающей среды от загрязнения отходами производства и потребления относятся: строительство установок (производств) для утилизации и переработки отходов производства предприятий и полигонов по утилизации, обезвреживанию и захоронению токсичных, промышленных, бытовых и иных отходов. **К другим мероприятиям относятся:** охрана и рациональное использование лесных ресурсов, охрана и воспроизводство рыбных запасов, организация заповедников и других природоохранных территорий, охрана недр и рациональное использование минеральных ресурсов, охрана и воспроизводство диких зверей и птиц.

3. НАСЕЛЕНИЕ	39
3.1. Численность населения.....	39
3.1.1. Численность населения по данным переписей	39
3.1.2. Численность населения.....	39
3.1.3. Численность мужчин и женщин.....	39
3.1.4. Распределение численности мужчин и женщин по возрастным группам на 1 января 2015 года	40
3.1.5. Возрастно-половая структура населения (диаграмма)	41
3.1.6. Распределение населения по возрастным группам	42
3.1.7. Число женщин на 1000 мужчин соответствующей возрастной группы	43
3.2. ПОКАЗАТЕЛИ ЕСТЕСТВЕННОГО ДВИЖЕНИЯ НАСЕЛЕНИЯ.....	45
3.2.1. Рождаемость, смертность и естественный прирост населения	45
3.2.2. Общие коэффициенты естественного движения населения	46
3.2.3. Ожидаемая продолжительность жизни при рождении	46
3.3. РОЖДАЕМОСТЬ.....	47
3.3.1. Возрастные коэффициенты рождаемости	47
3.3.2. Число родившихся у женщин, не состоявших в зарегистрированном браке.....	47
3.4. СМЕРТНОСТЬ.....	48
3.4.1. Возрастные коэффициенты смертности	48
3.4.2. Смертность по основным классам причин смерти	49
3.4.3. Младенческая смертность.....	50
3.4.4. Младенческая смертность по основным классам причин смерти	50
3.5. БРАКИ И РАЗВОДЫ.....	51
3.5.1. Браки и разводы	51
3.6. МИГРАЦИЯ	51
3.6.1. Миграционный прирост, убыль (-) населения (диаграмма).....	51
3.6.2. Международная миграция	52
3.6.3. Численность вынужденных переселенцев и беженцев.....	53
МЕТОДОЛОГИЧЕСКИЕ ПОЯСНЕНИЯ.....	53

3. НАСЕЛЕНИЕ

3.1. Численность населения

3.1.1. Численность населения по данным переписей

Годы	Все население, человек	в том числе		В общей численности населения, процентов	
		городское	сельское	городское	сельское
1959	732623	277725	454898	37.9	62.1
1970	720152	383551	336601	53.3	46.7
1979	722125	463889	258236	64.2	35.8
1989	751555	521352	230203	69.4	30.6
2002	694355	484920	209435	69.8	30.2
2010	634111	447909	186202	70.6	29.4

¹⁾ 1959 и 1970 гг. - на 15 января, 1979 г. - на 17 января, 1989 г. - на 12 января, 2002 г. - на 9 октября, 2010 г. - на 14 октября.

3.1.2. Численность населения

(оценка на 1 января соответствующего года)

Годы	Все население, человек	в том числе		В общей численности населения, процентов	
		городское	сельское	городское	сельское
1996	735557	516269	219288	70.2	29.8
2001	710261	494379	215882	69.6	30.4
2006	665616	471569	194047	70.8	29.2
2011	632799	447242	185557	70.7	29.3
2012	629748	444485	185263	70.6	29.4
2013	625855	441298	184557	70.5	29.5
2014	622430	438639	183791	70.5	29.5
2015	618703	438425	180278	70.9	29.1

3.1.3. Численность мужчин и женщин

(оценка на 1 января соответствующего года)

Годы	Человек		В общей численности населения, процентов		На 1000 мужчин приходится женщин		
	мужчины	женщины	мужчин	женщин	все население	в том числе	
						городское	сельское
1996	336409	399148	45.7	54.3	1186	1182	1197
2001	321896	388365	45.3	54.7	1206	1219	1178
2006	298475	367141	44.8	55.2	1230	1250	1182
2011	284028	348771	44.9	55.1	1228	1253	1170
2012	282809	346939	44.9	55.1	1227	1255	1161
2013	281044	344811	44.9	55.1	1227	1258	1157
2014	279871	342559	45.0	55.0	1224	1256	1152
2015	278208	340495	45.0	55.0	1224	1256	1149

3.1.4. Распределение численности мужчин и женщин по возрастным группам на 1 января 2015 года

(человек)

	Все население		Городское население		Сельское население	
	мужчины	женщины	мужчины	женщины	мужчины	женщины
Всего	278208	340495	194320	244105	83888	96390
в том числе в возрасте, лет:						
0-4	18654	17550	13322	12512	5332	5038
5-9	16962	15578	12320	11241	4642	4337
10-14	14667	13814	10569	9947	4098	3867
15-19	13279	12673	9767	9490	3512	3183
20-24	16481	16474	12093	12823	4388	3651
25-29	25730	24007	18539	18205	7191	5802
30-34	24280	23295	18027	17747	6253	5548
35-39	21471	22111	15973	16816	5498	5295
40-44	19439	20758	14209	15762	5230	4996
45-49	17246	20542	11930	14754	5316	5788
50-54	21156	26215	13814	18408	7342	7807
55-59	22046	29619	14188	21051	7858	8568
60-64	17742	27151	11693	19248	6049	7903
65-69	11555	19696	7554	14050	4001	5646
70 и более	17500	51012	10322	32051	7178	18961
Из общей численности - население в возрасте:						
моложе трудоспособного	52816	49371	38022	35407	14794	13964
трудоспособном	178595	163646	126729	122298	51866	41348
старше трудоспособного	46797	127478	29569	86400	17228	41078

3.1.5. Возрастно-половая структура населения

(на начало года; оценка)

2014

Мужчины

Женщины

Возраст, лет

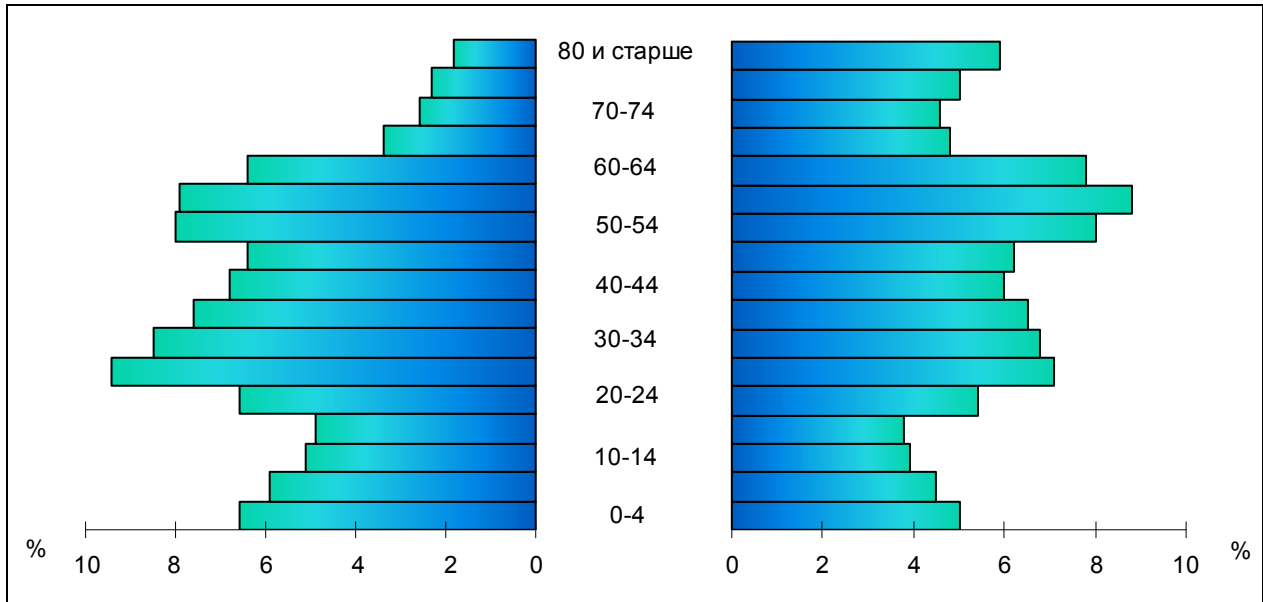

2015

Мужчины

Женщины

Возраст, лет

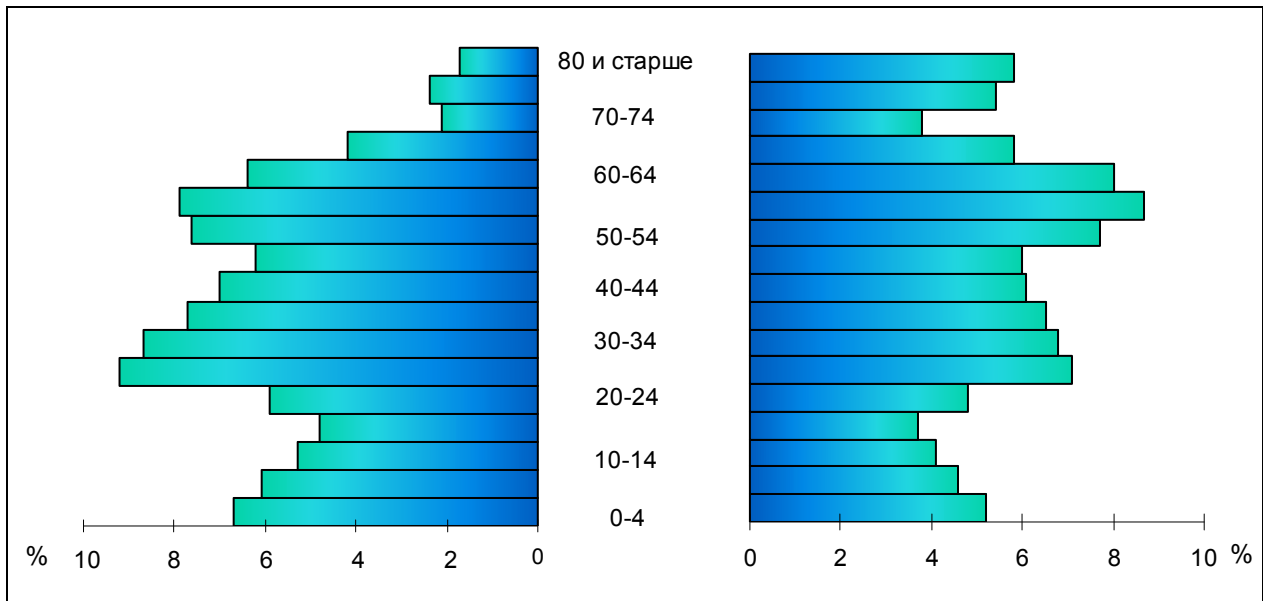

3.1.6. Распределение населения по возрастным группам

(на 1 января; человек)

	1996	2001	2006	2011	2012	2013	2014	2015
Все население	735557	710261	665616	632799	629748	625855	622430	618703
в том числе								
в возрасте, лет:								
0-4	32891	26927	29910	33348	34240	35085	35657	36204
5-9	54038	33231	26396	29288	30159	31029	31797	32540
10-14	55867	55200	32739	26288	26286	26900	27432	28481
15-19	50314	53697	52891	31501	29519	27514	26993	25952
20-24	45357	49039	50857	49494	46348	41579	36859	32955
25-29	43072	45444	46897	49580	50405	50898	50437	49737
30-34	53377	42470	43309	45374	45218	46312	47114	47575
35-39	63673	52317	40273	42024	42728	42878	43425	43582
40-44	60094	62160	49401	38789	38600	38873	39425	40197
45-49	49012	57703	58382	46791	43885	41199	39304	37788
50-54	27035	47132	53618	54573	53914	52370	49843	47371
55-59	49217	25768	43669	49518	50303	51193	52093	51665
60-64	42460	46405	22830	39454	41754	43226	44691	44893
65-69	46349	37432	39694	19646	18463	21593	25826	31251
70 и более	62801	75336	74750	77131	77926	75206	71534	68512
Из общей численности - население в возрасте:								
моложе								
трудоспособного	153601	126307	98452	94651	96079	98286	100409	102187
трудоспособном	403157	410499	405342	373347	366459	357970	349933	342241
старше								
трудоспособного	178799	173455	161822	164801	167210	169599	172088	174275
Городское население	516269	494379	471569	447242	444485	441298	438639	438425
в том числе								
в возрасте, лет:								
0-4	22725	19216	21940	24022	24639	25206	25519	25834
5-9	37528	22933	18963	21163	21723	22234	22815	23561
10-14	40077	38114	23361	18562	18533	19036	19526	20516
15-19	38367	39850	37853	22984	22059	20403	19904	19257
20-24	34892	37318	38205	35926	34149	31008	27553	24916
25-29	32402	34720	35994	36902	37294	37518	37109	36744
30-34	38345	31381	33405	34207	33929	34704	35349	35774
35-39	46070	36930	29837	31653	32011	32138	32452	32789
40-44	44996	43803	34797	28117	28220	28469	29082	29971
45-49	37355	41986	40922	32287	30220	28565	27426	26684
50-54	19824	34538	38488	37532	36704	35473	33722	32222
55-59	34055	17947	31451	34744	34950	35272	35568	35239
60-64	26085	30291	15771	27748	29043	29838	30704	30941
65-69	27929	21907	26022	13386	12690	14865	17794	21604
70 и более	35619	43445	44560	48009	48321	46569	44116	42373
Из общей численности - население в возрасте:								
моложе								
трудоспособного	108313	88281	70931	67728	68691	70221	71744	73429
трудоспособном	299068	300321	296034	269713	264926	258738	253054	249027
старше								
трудоспособного	108888	105777	104604	109801	110868	112339	113841	115969

НАСЕЛЕНИЕ

Продолжение таблицы 3.1.6.

	1996	2001	2006	2011	2012	2013	2014	2015
Сельское население	219288	215882	194047	185557	185263	184557	183791	180278
в том числе в возрасте, лет:								
0-4	10166	7711	7970	9326	9601	9879	10138	10370
5-9	16510	10298	7433	8125	8436	8795	8982	8979
10-14	15790	17086	9378	7726	7753	7864	7906	7965
15-19	11947	13847	15038	8517	7460	7111	7089	6695
20-24	10465	11721	12652	13568	12199	10571	9306	8039
25-29	10670	10724	10903	12678	13111	13380	13328	12993
30-34	15032	11089	9904	11167	11289	11608	11765	11801
35-39	17603	15387	10436	10371	10717	10740	10973	10793
40-44	15098	18357	14604	10672	10380	10404	10343	10226
45-49	11657	15717	17460	14504	13665	12634	11878	11104
50-54	7211	12594	15130	17041	17210	16897	16121	15149
55-59	15162	7821	12218	14774	15353	15921	16525	16426
60-64	16375	16114	7059	11706	12711	13388	13987	13952
65-69	18420	15525	13672	6260	5773	6728	8032	9647
70 и более	27182	31891	30190	29122	29605	28637	27418	26139
Из общей численности - население в возрасте:								
моложе трудоспособного	45288	38026	27521	26923	27388	28065	28665	28758
трудоспособном старше трудоспособного	104089	110178	109308	103634	101533	99232	96879	93214
	69911	67678	57218	55000	56342	57260	58247	58306

3.1.7. Число женщин на 1000 мужчин соответствующей возрастной группы

(на 1 января)

	1996	2001	2006	2011	2012	2013	2014	2015
Все население	1186	1206	1230	1228	1227	1227	1224	1224
в том числе в возрасте, лет:								
0-4	927	927	934	925	925	931	936	941
5-9	957	942	921	935	931	929	930	918
10-14	979	958	970	930	945	926	937	942
15-19	985	1052	974	992	964	978	955	954
20-24	974	1014	1022	960	982	993	999	1000
25-29	1012	976	1005	954	942	939	923	933
30-34	1027	1049	1013	1008	1004	990	970	959
35-39	1007	1058	1099	1035	1027	1032	1037	1030
40-44	1022	1050	1121	1131	1111	1091	1083	1068
45-49	1032	1092	1132	1183	1191	1189	1182	1191
50-54	1102	1130	1221	1230	1225	1227	1235	1239
55-59	1234	1243	1284	1364	1369	1368	1362	1344
60-64	1424	1431	1469	1475	1486	1509	1510	1530
65-69	1818	1698	1774	1767	1713	1669	1709	1705
70 и более	3826	3078	2906	2823	2808	2845	2873	2915
Из общей численности - население в возрасте:								
моложе трудоспособного	958	948	941	931	929	934	931	935
трудоспособном старше трудоспособного	911	996	977	947	940	931	922	916
	2806	2372	2790	2814	2794	2779	2757	2724

НАСЕЛЕНИЕ

Продолжение таблицы 3.1.7.

	1996	2001	2006	2011	2012	2013	2014	2015
Городское население	1182	1219	1250	1253	1255	1258	1256	1256
в том числе в возрасте, лет:								
0-4	930	919	932	921	921	933	936	939
5-9	961	948	920	933	924	919	924	912
10-14	982	975	982	925	948	925	936	941
15-19	1022	1095	1004	1021	1002	1014	972	972
20-24	980	1036	1057	1000	1037	1056	1066	1060
25-29	965	988	1020	973	973	972	962	982
30-34	1075	1040	1032	1029	1022	1006	992	984
35-39	1082	1122	1115	1061	1049	1055	1066	1053
40-44	1080	1148	1192	1160	1141	1128	1122	1109
45-49	1090	1170	1245	1266	1252	1248	1230	1237
50-54	1151	1205	1312	1347	1355	1346	1344	1333
55-59	1301	1297	1383	1467	1472	1483	1480	1484
60-64	1499	1516	1530	1591	1600	1635	1644	1646
65-69	1790	1790	1873	1856	1836	1799	1859	1860
70 и более	3562	2959	2890	2870	2902	2969	3024	3105
Из общей численности - население в возрасте:								
моложе трудоспособного	961	958	944	929	927	931	928	931
трудоспособном старше	953	1046	1023	989	986	979	970	965
трудоспособного	2854	2427	2911	2950	2955	2960	2953	2922
Сельское население	1197	1178	1182	1170	1161	1157	1152	1149
в том числе в возрасте, лет:								
0-4	922	948	942	935	935	926	934	945
5-9	946	928	926	942	949	954	946	934
10-14	971	920	941	940	936	928	941	944
15-19	876	937	903	918	861	883	909	906
20-24	954	946	925	864	842	829	824	832
25-29	1168	938	958	903	857	851	824	807
30-34	913	1073	952	945	954	943	908	887
35-39	834	921	1055	959	964	965	956	963
40-44	868	847	969	1060	1032	998	979	955
45-49	867	909	908	1019	1066	1067	1078	1089
50-54	979	948	1017	1010	991	1013	1037	1063
55-59	1098	1129	1064	1153	1162	1147	1142	1090
60-64	1314	1287	1343	1238	1258	1267	1260	1306
65-69	1861	1579	1603	1595	1477	1422	1426	1411
70 и более	4222	3253	2929	2748	2664	2659	2652	2642
Из общей численности - население в возрасте:								
моложе трудоспособного	950	925	932	937	937	942	937	944
трудоспособном старше	799	873	861	844	828	817	807	797
трудоспособного	2735	2291	2588	2568	2512	2468	2425	2384

3.2. Показатели естественного движения населения

3.2.1. Рождаемость, смертность и естественный прирост населения

(человек)

	1995	2000	2005	2010	2011	2012	2013	2014
Число родившихся								
Все население	5875	5365	6239	7203	7102	7593	7391	7433
Городское	4082	3890	4470	5100	5137	5375	5287	5310
Сельское	1793	1475	1769	2103	1965	2218	2104	2123
Число умерших								
Все население	14644	14382	15052	12751	11619	11252	11130	10775
Городское	8593	8663	9230	7900	7526	7339	7318	7154
Сельское	6051	5719	5822	4851	4093	3913	3812	3621
Число детей, умерших в возрасте до 1 года								
Все население	117	75	61	52	55	62	63	53
Городское	68	52	43	30	39	32	44	32
Сельское	49	23	18	22	16	30	19	21
Естественный прирост, убыль (-)								
Все население	-8769	-9017	-8813	-5548	-4517	-3659	-3739	-3342
Городское	-4511	-4773	-4760	-2800	-2389	-1964	-2031	-1844
Сельское	-4258	-4244	-4053	-2748	-2128	-1695	-1708	-1498

3.2.2. Общие коэффициенты естественного движения населения

Годы	На 1000 человек населения		
	родившихся	умерших	естественный прирост, убыль (-)
	Все население		
1995	8.0	19.9	-11.9
2000	7.5	20.1	-12.6
2005	9.3	22.5	-13.2
2010	11.3	20.0	-8.7
2011	11.3	18.4	-7.1
2012	12.1	17.9	-5.8
2013	11.8	17.8	-6.0
2014	12.0	17.4	-5.4
	Городское население		
1995	7.9	16.6	-8.7
2000	7.8	17.4	-9.6
2005	9.4	19.5	-10.1
2010	11.3	17.5	-6.2
2011	11.5	16.9	-5.4
2012	12.1	16.6	-4.5
2013	12.0	16.6	-4.6
2014	12.1	16.3	-4.2
	Сельское население		
1995	8.2	27.5	-19.3
2000	6.8	26.3	-19.5
2005	9.0	29.7	-20.6
2010	11.4	26.3	-14.7
2011	10.6	22.1	-11.5
2012	12.0	21.2	-9.2
2013	11.4	20.7	-9.3
2014	11.7	19.9	-8.2

3.2.3. Ожидаемая продолжительность жизни при рождении

(число лет)

Годы	Все население			в том числе					
	все	мужчины	женщины	городское			сельское		
				все	мужчины	женщины	все	мужчины	женщины
1995	62	55	70	64	57	71	58	51	68
2000	63	56	71	64	57	72	60	53	70
2005	62	55	70	63	56	71	58	52	68
2010	65	58	72	67	60	73	61	55	69
2011	66	60	74	67	60	74	64	58	72
2012	68	61	74	68	61	75	66	60	73
2013	68	61	75	68	61	75	67	60	73
2014	68	62	74	69	62	75	67	62	73

3.3. Рождаемость

3.3.1. Возрастные коэффициенты рождаемости

Годы	Родившиеся в среднем за год на 1000 женщин в возрасте, лет								Суммарный коэффициент рождаемости ²⁾
	15-19	20-24	25-29	30-34	35-39	40-44	45-49	15-49 ¹⁾	
1995	39.2	112.9	60.1	26.0	9.4	1.7	0.2	32.3	1.258
2000	25.1	93.2	62.1	29.6	10.4	1.9	0.1	28.9	1.119
2005	29.9	89.8	78.1	41.5	15.4	2.1	0.0	35.2	1.281
2010	31.2	90.9	96.7	62.6	26.7	4.3	0.2	46.0	1.545
2011	30.6	88.3	98.0	63.1	29.0	5.5	0.1	46.6	1.555
2012	30.3	95.4	106.1	72.2	32.3	5.9	0.4	51.2	1.698
2013	27.7	92.5	107.4	73.4	35.1	5.7	0.1	51.1	1.700
2014	26.2	89.6	111.7	79.5	37.4	7.7	0.1	52.6	1.749

¹⁾ Включая родившихся у матерей в возрасте до 15 лет и старше 49 лет.

²⁾ Среднее число детей, рожденных женщиной за свою жизнь.

3.3.2. Число родившихся у женщин, не состоявших в зарегистрированном браке

Годы	Человек			В процентах от общего числа родившихся		
	все население	в том числе		все население	в том числе	
		городское	сельское		городское	сельское
1995	1311	889	422	22.3	21.8	23.5
2000	1606	1085	521	29.9	27.9	35.3
2005	1998	1286	712	32.0	28.8	40.2
2010	1939	1271	668	26.9	24.9	31.8
2011	1824	1173	651	25.7	22.8	33.1
2012	1952	1225	727	25.7	22.8	32.8
2013	1770	1119	651	23.9	21.2	30.9
2014	1698	1055	643	22.8	19.9	30.3

3.4. Смертность

3.4.1. Возрастные коэффициенты смертности

(умершие на 1000 человек населения соответствующей возрастной группы)

	1995	2000	2005	2010	2011	2012	2013	2014
Всего умерших мужчин	22.2	23.5	26.7	22.6	20.7	19.8	19.8	19.0
из них в возрасте, лет:								
0-4	5.3	3.7	3.0	2.3	2.5	2.4	2.6	1.9
5-9	1.0	0.7	0.8	0.5	0.6	0.4	0.6	0.3
10-14	0.8	0.6	0.6	0.4	0.5	0.4	0.6	0.3
15-19	2.9	3.6	1.8	1.5	1.8	1.5	1.5	1.2
20-24	4.9	5.4	4.7	3.2	3.5	3.4	2.7	2.2
25-29	6.5	7.4	8.2	6.7	5.8	5.1	5.2	4.9
30-34	8.8	9.2	11.3	9.9	8.8	7.8	7.9	6.7
35-39	13.0	11.6	14.2	10.9	10.9	8.9	10.9	9.3
40-44	17.4	16.8	21.3	14.0	13.6	12.1	11.6	11.2
45-49	26.0	24.8	27.3	21.6	17.0	15.9	15.6	15.0
50-54	31.5	30.6	37.9	27.1	23.9	21.3	23.1	21.9
55-59	42.8	40.3	47.4	36.9	32.2	30.0	29.8	26.8
60-64	58.7	56.6	59.2	48.8	43.6	45.7	39.3	40.3
65-69	74.6	75.0	76.2	65.3	60.5	54.4	53.9	49.4
70 и более	127.8	120.1	121.8	111.9	104.3	103.8	105.7	107.8
Всего умерших женщин	17.9	17.3	19.1	18.0	16.6	16.4	16.2	16.0
из них в возрасте, лет:								
0-4	3.5	3.7	2.5	1.7	1.9	1.9	1.5	1.8
5-9	0.5	0.4	0.4	0.3	0.2	0.3	0.3	0.3
10-14	0.5	0.4	0.5	0.2	0.6	0.2	0.1	0.3
15-19	1.0	1.1	0.5	1.1	0.7	0.4	0.4	0.3
20-24	1.1	1.2	1.0	1.3	1.2	0.8	0.8	0.8
25-29	1.2	1.3	2.1	1.7	1.8	1.2	1.7	1.5
30-34	2.1	2.1	3.1	2.8	2.0	2.8	2.6	2.7
35-39	2.7	2.9	4.4	3.5	3.5	2.9	2.5	3.2
40-44	4.8	4.1	6.3	4.9	4.3	3.5	3.1	4.7
45-49	6.5	5.4	6.9	6.3	4.2	5.1	5.5	4.8
50-54	9.2	9.0	10.8	7.8	6.8	6.6	6.2	6.4
55-59	13.7	12.7	14.8	13.0	9.7	11.1	8.8	9.6
60-64	19.0	16.8	18.8	16.7	14.6	13.7	14.1	12.8
65-69	27.8	25.9	26.2	23.1	20.3	16.5	16.9	17.7
70 и более	96.1	83.2	85.0	78.3	74.0	73.8	75.9	75.3

3.4.2. Смертность по основным классам причин смерти

	1995	2000	2005	2010	2011	2012	2013	2014
	Человек							
Умершие от всех причин	14644	14382	15052	12751	11619	11252	11130	10775
в том числе от:								
некоторых инфекционных и паразитарных болезней	187	250	205	164	138	119	103	87
новообразований	1852	1760	1570	1405	1438	1363	1428	1375
болезней системы кровообращения	8557	8468	9354	7950	7123	6976	6716	6344
болезней органов дыхания	625	559	495	393	340	315	375	391
болезней органов пищеварения	347	355	537	629	573	566	568	587
внешних причин смерти	2038	2066	2027	1322	1185	1062	1055	1033
из них от:								
случайных отравлений алкоголем	250	251	278	135	124	109	99	138
всех видов транспортных несчастных случаев	253	318	266	225	239	220	167	215
самоубийств	378	352	260	185	184	151	174	148
убийств	244	229	165	123	108	101	92	80
	На 100000 человек населения							
Умершие от всех причин	1985.7	2013.1	2246.3	2004.1	1840.6	1792.3	1783.2	1736.3
в том числе от:								
некоторых инфекционных и паразитарных болезней	25.4	35.0	30.6	25.8	21.9	19.0	16.5	14.0
новообразований	251.1	246.4	234.3	220.8	227.8	217.1	228.8	221.6
болезней системы кровообращения	1160.3	1185.3	1396.0	1249.5	1128.4	1111.2	1076.0	1022.3
болезней органов дыхания	84.8	78.2	73.9	61.8	53.9	50.2	60.1	63.0
болезней органов пищеварения	47.1	49.7	80.1	98.9	90.8	90.2	91.0	94.6
внешних причин смерти	276.4	289.2	302.5	207.8	187.7	169.2	169.0	166.5
из них от:								
случайных отравлений алкоголем	33.9	35.1	41.5	21.2	19.6	17.4	15.9	22.2
всех видов транспортных несчастных случаев	34.0	44.5	39.7	35.4	37.9	35.0	26.8	34.6
самоубийств	51.3	49.3	38.8	29.1	29.1	24.1	27.9	23.8
убийств	33.1	32.1	24.6	19.3	17.1	16.1	14.7	12.9

3.4.3. Младенческая смертность

Годы	Умершие в возрасте до 1 года, человек		
	всего	мальчики	девочки
1995	117	70	47
2000	75	41	34
2005	61	31	30
2010	52	31	21
2011	55	30	25
2012	62	39	23
2013	63	43	20
2014	53	28	25

3.4.4. Младенческая смертность по основным классам причин смерти

	1995	2000	2005	2010	2011	2012	2013	2014
	Человек							
Умершие в возрасте до 1 года от всех причин	117	75	61	52	55	62	63	53
в том числе от:								
некоторых инфекционных и паразитарных болезней	4	5	3	6	6	3	8	3
болезней органов дыхания	29	15	7	8	5	6	5	3
болезней органов пищеварения	1	2	-	-	-	-	2	-
врожденных аномалий (пороков развития), деформаций и хромосомных нарушений	26	11	16	6	15	4	9	17
некоторых причин перинатальной смерти	46	34	26	21	22	38	34	24
внешних причин смерти	5	4	4	4	2	2	3	1
	На 10000 родившихся живыми							
Умершие в возрасте до 1 года от всех причин	198.4	140.5	97.2	72.3	77.4	82.3	84.9	71.4
в том числе от:								
некоторых инфекционных и паразитарных болезней	6.8	9.4	4.8	8.3	8.4	4.0	10.8	4.0
болезней органов дыхания	49.2	28.1	11.2	11.1	7.0	8.0	6.7	4.0
болезней органов пищеварения	1.7	3.7	-	-	-	-	2.7	-
врожденных аномалий (пороков развития), деформаций и хромосомных нарушений	44.0	20.6	25.5	8.3	21.1	5.3	12.1	22.9
некоторых причин перинатальной смерти	78.0	63.7	41.4	29.2	31.0	50.4	45.8	32.3
внешних причин смерти	8.5	7.5	6.4	5.6	2.8	2.7	4.0	1.3

3.5. Браки и разводы

3.5.1. Браки и разводы

Годы	Браки			Разводы		
	все население	городское	сельское	все население	городское	сельское
Единиц						
1995	4743	3704	1039	3520	2809	711
2000	4287	3513	774	2861	2316	545
2005	5082	4364	718	2822	2286	536
2010	5753	4669	1084	2984	2314	670
2011	6225	4452	1773	3052	2294	758
2012	5812	4145	1667	3087	2282	805
2013	5499	3868	1631	2785	2079	706
2014	5411	3778	1633	3105	2259	846
На 1000 человек населения						
1995	6.4	7.2	4.7	4.8	5.4	3.2
2000	6.0	7.1	3.6	4.0	4.7	2.5
2005	7.6	9.2	3.7	4.2	4.8	2.7
2010	9.0	10.4	5.8	4.7	5.2	3.6
2011	9.9	10.0	9.6	4.8	5.1	4.1
2012	9.3	9.4	9.0	4.9	5.2	4.4
2013	8.8	8.8	8.9	4.5	4.7	3.8
2014	8.7	8.6	9.0	5.0	5.2	4.6

3.6. Миграция ¹⁾

3.6.1. Миграционный прирост, убыль (-) населения

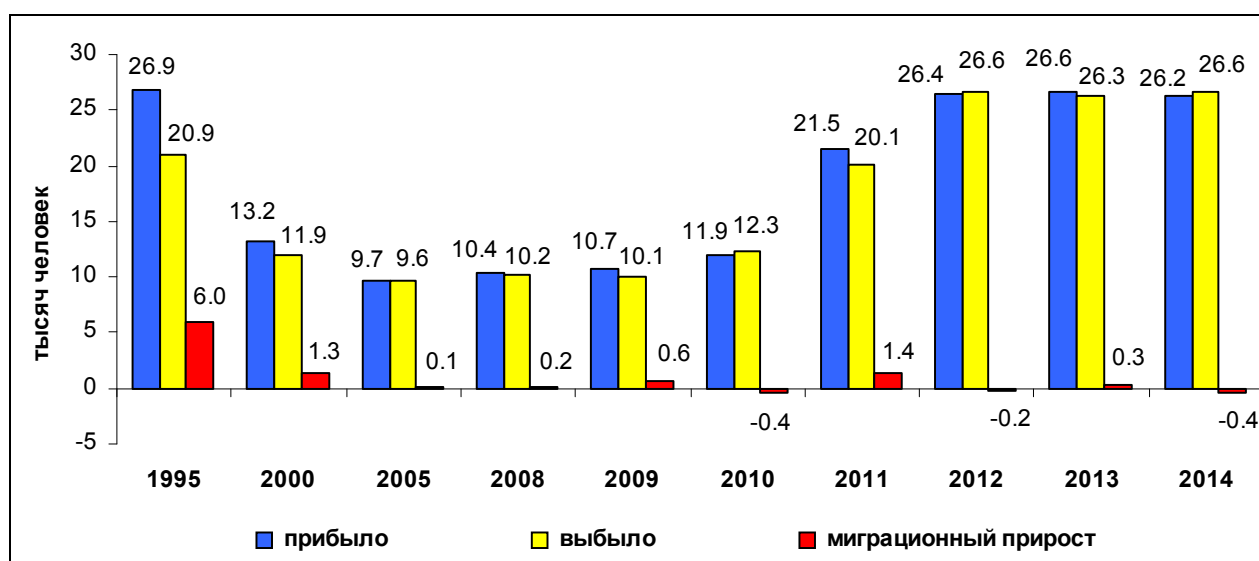

¹⁾ С 2011 г. - в статистический учет долгосрочной миграции населения включены также лица, зарегистрированные по месту пребывания на срок 9 месяцев и более.

3.6.2. Международная миграция

(человек)

	1995	2000	2005	2010	2011	2012	2013	2014
Прибыло - всего	6016	1647	732	1245	1925	1567	2142	2402
в том числе:								
из стран СНГ	4930	1468	663	1123	1713	1398	1991	2239
из них:								
Азербайджан	474	59	19	147	194	145	140	150
Армения	327	47	27	106	136	100	142	141
Беларусь	450	81	46	33	50	63	47	58
Казахстан	1155	451	161	96	114	131	158	112
Киргизия	134	48	43	66	76	75	63	60
Республика Молдова	120	83	20	101	128	127	193	186
Таджикистан	232	54	36	147	301	190	250	256
Туркмения	195	55	49	38	27	33	19	22
Узбекистан	845	270	152	212	481	332	736	640
Украина	998	320	110	177	206	202	243	614
из стран дальнего зарубежья	1086	179	69	122	212	169	151	163
из них:								
Вьетнам	-	-	-	-	18	12	5	10
Германия	...	2	13	12	10	18	5	12
Грузия	268	70	9	11	21	11	10	10
Израиль	...	4	2	1	2	8	7	3
Латвия	373	43	20	36	31	23	18	23
Литва	63	16	5	2	10	10	8	8
Республика Корея	-	-	-	-	11	-	-	-
США	...	-	5	3	3	-	1	1
Эстония	355	21	12	24	39	35	32	23
другие страны	27	23	3	33	67	52	65	73
Выбыло - всего	1466	591	272	146	182	632	489	1353
в том числе:								
в страны СНГ	1236	396	150	66	98	508	399	1199
из них:								
Азербайджан	61	20	3	4	9	8	34	107
Армения	27	4	1	1	3	23	36	94
Беларусь	213	110	50	20	12	25	22	24
Казахстан	178	41	16	9	11	10	21	29
Киргизия	29	2	1	-	3	25	17	17
Республика Молдова	39	9	2	3	3	28	20	73
Таджикистан	12	4	3	-	7	136	101	167
Туркмения	11	2	-	1	-	4	5	6
Узбекистан	139	18	9	3	10	217	112	543
Украина	527	186	65	25	40	32	31	139
в страны дальнего зарубежья	230	195	122	80	84	124	90	154
из них:								
Германия	...	64	71	23	19	23	11	14
Грузия	27	4	3	-	-	-	2	14
Израиль	...	46	8	12	2	-	4	3
Латвия	19	13	2	1	6	15	7	13
Литва	10	11	2	2	1	3	2	8
США	...	17	5	10	4	-	-	1
Эстония	17	14	9	2	11	16	12	19
другие страны	157	26	22	30	41	67	52	82

3.6.3. Численность вынужденных переселенцев и беженцев

(на конец года; человек)

	1995	2000	2005	2010	2011	2012	2013	2014
Всего	9038	12492	1405	416	366	314	203	175
из них ранее постоянно проживали на территории:								
Российской Федерации	882	1034	72	35	30	25	12	9
в том числе:								
Республики Ингушетия	4	3	-	-	-	-	-	-
Республики Северная Осетия-Алания	12	8	2	-	-	-	-	-
Чеченской Республики	856	1002	70	35	30	25	12	9
других регионов России	10	21	-	-	-	-	-	-
стран СНГ	5585	8368	1274	371	321	277	178	155
в том числе:								
Азербайджана	925	686	26	6	5	2	1	1
Армении	36	19	-	-	-	-	-	-
Казахстана	1238	3577	618	176	147	127	76	60
Киргизии	431	433	24	5	3	3	3	3
Республики Молдова	167	208	29	8	8	4	-	-
Таджикистана	1311	1005	117	33	25	18	16	14
Туркмении	94	411	20	1	1	1	-	-
Узбекистана	1365	2000	435	140	130	120	81	73
Украины	18	29	5	2	2	2	1	4
стран вне СНГ	2562	3090	59	10	15	12	13	11
в том числе:								
Афганистана	-	-	-	-	5	5	6	5
Грузии	492	340	11	-	-	-	-	-
Латвии	989	1220	24	5	5	4	2	1
Литвы	201	195	3	-	-	-	-	-
Сирийской Арабской Республики	-	-	-	-	-	-	5	5
Эстонии	880	1335	21	5	5	3	-	-

Методологические пояснения

Первоисточником получения сведений о населении являются переписи населения.

Перепись населения - процесс сбора демографических, экономических и социальных данных, характеризующих каждого жителя страны или территории по состоянию на определенный момент времени.

Последняя Всероссийская перепись населения проведена в 2010 году по состоянию на 0 часов 14 октября.

Оценка численности населения - примерное определение числа жителей на территории области; производится на основании итогов последней переписи населения, к которым ежегодно прибавляются числа родившихся и прибывших в область и вычитаются числа умерших и выбывших из области.

Таблица 3.1.1. - 3.1.7. Данные приведены **по постоянному населению**, к которому относятся лица, имеющие обычное (постоянное) место жительства в данном населенном пункте или на данной территории, включая временно отсутствующих. Распределение населения на городское и сельское производится по месту проживания, при этом городскими населенными пунктами считаются населенные пункты, отнесенные в установленном законодательством порядке к категории городских. Все остальные населенные пункты являются сельскими.

В данных о численности населения по основным возрастным группам, к населению моложе трудоспособного возраста отнесены дети и подростки до 16 лет; трудоспособного возраста - мужчины 16-59 лет, женщины 16-54 года; старше трудоспособного возраста - мужчины 60 лет и более, женщины 55 лет и более.

Таблица 3.2.1., 3.3.2., 3.4.2. - 3.5.1. Сведения **о рожденьях, смертях, браках, разводах** получены на основании ежегодной статистической разработки данных, содержа-

щихся в записях актов соответственно о рождении, смерти, заключении и расторжении брака, составляемых органами записи актов гражданского состояния. Начиная с 1997 г. данные о браках и разводах приводятся на основании отчетности ЗАГС. В число родившихся включены только родившиеся живыми.

Источником информации о причинах смерти являются записи в медицинских свидетельствах о смерти, составляемых врачом относительно заболевания, внешних причин смерти - несчастного случая, убийства, самоубийства и другого внешнего воздействия (повреждения в результате действий, предусмотренных законом, повреждения без уточнения их случайного или преднамеренного характера, повреждения в результате военных действий), послуживших причиной смерти.

Разработка записей актов на умерших, по причинам смерти, с 1999 года производится по Краткой номенклатуре причин смерти (1997 г.), основанной на Международной статистической классификации болезней и проблем, связанных со здоровьем (X пересмотр Всемирной организации здравоохранения 1989 г.).

Таблица 3.2.2., 3.2.3., 3.3.1., 3.4.1. Общие показатели **естественного движения населения** используются, как правило, для оценки текущих изменений в развитии населения в целом, например, как составляющие при расчете его численности. Для развернутой (полной) характеристики демографической ситуации наряду с общими коэффициентами используются и специальные коэффициенты. Среди них:

возрастные коэффициенты рождаемости - отношение соответственно числа родившихся за год у женщин данной возрастной группы к среднегодовой численности женщин этого возраста по текущей оценке;

суммарный коэффициент рождаемости - сумма возрастных коэффициентов рождаемости, рассчитанных для возрастных групп в интервале 15-49 лет.

ожидаемая продолжительность жизни при рождении - число лет, которое в среднем предстояло бы прожить человеку из поколения родившихся при условии, что на протяжении всей жизни этого поколения повозрастная смертность останется на уровне того года, для которого вычислен показатель.

коэффициенты смертности по причинам смерти - отношение числа умерших от указанных причин смерти, к среднегодовой численности населения по текущей оценке. Рассчитываются на 100000 человек населения.

Таблица 3.5.1. Общие коэффициенты **брачности и разводимости** - отношение числа зарегистрированных в течение календарного года браков и разводов к среднегодовой численности постоянного населения. Исчисляются на 1000 человек населения.

Таблица 3.6.1., 3.6.2. Данные о миграции получены в результате разработки поступающих от территориальных органов Федеральной миграционной службы документов статистического учета прибытий и выбытий. Листки статучета мигрантов составляются при регистрации и снятии с регистрационного учета населения по месту жительства и при регистрации по месту пребывания на срок 9 месяцев и более. Снятие с регистрационного учета осуществляется автоматически в процессе электронной обработки данных о миграции населения при перемещениях в пределах Российской Федерации, а также по истечении срока пребывания у мигрантов независимо от места прежнего жительства.

Лица, зарегистрированных по месту пребывания на срок 9 месяцев и более, а также лица, снятые с регистрационного учета по месту пребывания в связи с окончанием срока пребывания, включены в статистический учет долгосрочной миграции с 2011 года.

Понятия "прибывшие" и "выбывшие" характеризуют миграцию с некоторой условностью, так как одно и то же лицо может в течение года менять место постоянного жительства не один раз.

Таблица 3.6.3. Информация о **вынужденных переселенцах беженцах** публикуется по данным Управления Федеральной миграционной службы по Новгородской области. Численность вынужденных переселенцев и беженцев за год равна числу лиц, получивших в течение года соответствующий официальный статус, к которому прибавляется число имеющих статус и прибывших из других районов страны и вычитается число снятых с учета из получивших статус в течение данного года. Число вынужденных переселенцев с начала регистрации (с 1992 г.) на начало года, которая рассчитывается как сумма соответствующих чисел за 1992 - 2013 гг., из которых вычитается число снятых с учета из получивших статус в предыдущие годы.

4. ТРУД	57
4.1. ЗАНЯТОСТЬ И БЕЗРАБОТИЦА.....	57
4.1.1. Численность экономически активного населения, занятых и безработных.....	57
4.1.2. Уровень экономической активности и уровень занятости населения в возрасте 15-72 года (диаграмма).....	57
4.1.3. Уровень экономической активности населения, уровень занятости и уровень безработицы.....	58
4.1.4. Среднегодовая численность занятых в экономике по формам собственности.....	59
4.1.5. Среднегодовая численность занятых в экономике по видам экономической деятельности.....	60
4.1.6. Удельный вес численности женщин в общей численности занятых в экономике, по видам экономической деятельности.....	62
4.1.7. Численность мужчин и женщин, занятых в экономике, по видам экономической деятельности.....	62
4.1.8. Численность занятых в экономике по полу и занятиям.....	64
4.1.9. Распределение численности занятых в экономике по возрастным группам.....	66
4.1.10. Распределение численности занятых в экономике по уровню образования.....	67
4.1.11. Численность иностранных граждан, осуществлявших трудовую деятельность на территории области.....	67
4.1.12. Распределение численности безработных по возрастным группам.....	67
4.1.13. Распределение численности безработных по уровню образования.....	69
4.1.14. Трудоустройство населения государственными учреждениями службы занятости.....	70
4.1.15. Уровень безработицы и распределение численности безработных, зарегистрированных в государственных учреждениях службы занятости по продолжительности поиска работы.....	70
4.1.16. Состав безработных, зарегистрированных в государственных учреждениях службы занятости населения в 2014 году.....	71
4.1.17. Распределение численности безработных, зарегистрированных в государственных учреждениях службы занятости населения по уровню образования в 2014 году.....	71
4.2. ПРИЕМ И ВЫБЫТИЕ РАБОТНИКОВ, ИСПОЛЬЗОВАНИЕ РАБОЧЕГО ВРЕМЕНИ.....	72
4.2.1. Прием и выбытие работников по видам экономической деятельности в 2014 году.....	72
4.2.2. Неполная занятость работников организаций.....	73
4.3. УСЛОВИЯ ТРУДА, ПРОИЗВОДСТВЕННЫЙ ТРАВМАТИЗМ.....	74
4.3.1. Удельный вес численности работников, занятых во вредных и опасных условиях труда, по видам воздействующих производственных факторов в 2014 году.....	74
4.3.2. Удельный вес численности работников, имеющих право на компенсации за работу во вредных и опасных условиях труда.....	75
4.3.3. Травматизм на производстве.....	76
4.3.4. Численность пострадавших на производстве по видам экономической деятельности.....	76
4.3.5. Профессиональные заболевания (отравления).....	77
МЕТОДОЛОГИЧЕСКИЕ ПОЯСНЕНИЯ.....	77

4. ТРУД

4.1. Занятость и безработица

4.1.1. Численность экономически активного населения, занятых и безработных

(тысяч человек)

	1995	2000	2005	2010	2011	2012	2013	2014
Численность экономически активного населения ¹⁾ - всего	344.6	364.0	346.8	342.1	340.0	332.9	336.4	324.6
мужчины	177.2	187.6	172.7	170.3	169.1	166.3	166.9	164.5
женщины	167.4	176.5	174.1	171.8	171.0	166.6	169.5	160.1
в том числе:								
занятые в экономике - всего	309.5	335.6	326.5	322.9	323.5	319.1	320.9	312.6
мужчины	160.1	173.0	161.8	159.1	159.3	159.1	158.0	157.5
женщины	149.4	162.6	164.7	163.9	164.2	160.1	162.9	155.1
безработные - всего	35.1	28.4	20.3	19.2	16.5	13.8	15.6	12.0
мужчины	17.1	14.6	10.8	11.2	9.8	7.2	9.0	7.0
женщины	18.0	13.9	9.4	8.0	6.7	6.6	6.6	5.0
Численность безработных, зарегистрированных в государственных учреждениях службы занятости (на конец года) ²⁾ - всего	14.4	3.7	5.8	5.3	4.6	3.4	3.2	3.4
мужчины	5.2	1.0	1.8	2.3	1.8	1.4	1.3	1.5
женщины	9.2	2.7	4.0	3.0	2.8	2.0	1.9	1.9
Из них безработные, которым назначено пособие по безработице - всего	12.7	3.3	5.3	4.6	4.1	3.1	3.1	2.8
мужчины	4.5	0.9	1.6	1.9	1.6	1.3	1.3	x
женщины	8.2	2.4	3.7	2.7	2.5	1.9	1.8	x

¹⁾ По материалам выборочных обследований населения по проблемам занятости; в среднем за год. 1995 г. - на конец октября.

²⁾ По данным департамента труда и социальной защиты населения Новгородской области.

4.1.2. Уровень экономической активности и уровень занятости населения в возрасте 15-72 года

(процентов)



4.1.3. Уровень экономической активности населения, уровень занятости и уровень безработицы ¹⁾

(в процентах)

Годы	Уровень экономической активности		Уровень занятости		Уровень безработицы		Уровень зарегистрированной безработицы ³⁾
	в возрасте 15-72 года	в трудоспособном возрасте ²⁾	в возрасте 15-72 года	в трудоспособном возрасте ²⁾	в возрасте 15-72 года	в трудоспособном возрасте ²⁾	
	Всего						
2000	65.4	83.6	60.7	76.9	7.6	8.0	1.0
2005	66.1	78.7	62.3	73.7	5.8	6.3	1.7
2010	69.1	80.8	65.2	76.1	5.6	5.8	1.6
2011	69.9	81.5	66.5	77.3	4.9	5.1	1.4
2012	69.3	81.8	66.5	78.2	4.1	4.3	1.0
2013	70.1	82.3	66.8	78.3	4.6	4.8	1.0
2014	68.7	81.3	66.1	78.2	3.7	3.8	1.0
	Мужчины						
2000	65.7	86.0	68.6	79.1	7.7	7.9	0.9
2005	71.5	79.8	67.0	74.6	6.3	6.5	1.0
2010	74.7	81.8	69.8	76.2	6.6	6.9	1.3
2011	75.5	83.4	71.1	78.4	5.8	6.0	1.1
2012	75.0	83.0	71.8	79.3	4.3	4.4	0.8
2013	75.3	84.0	71.3	79.4	5.4	5.4	0.8
2014	75.4	84.1	72.2	80.4	4.3	4.4	0.9
	Женщины						
2000	65.7	81.3	59.8	74.7	7.6	8.1	1.5
2005	61.6	77.5	58.2	72.9	5.4	5.9	2.3
2010	64.2	78.4	61.3	74.6	4.6	4.9	1.8
2011	65.2	79.4	62.6	76.2	3.9	4.1	1.6
2012	64.4	80.5	61.9	77.1	3.9	4.2	1.2
2013	65.6	80.4	63.0	77.1	3.9	4.1	1.1
2014	62.9	78.3	61.0	75.8	3.1	3.2	1.2

¹⁾ По материалам выборочных обследований населения по проблемам занятости, в среднем за год.

Уровень зарегистрированной безработицы приведен на конец года.

²⁾ Мужчины 16-59 лет, женщины 16-54 года. 2005, 2010 гг. - по мужчинам и женщинам без учета итогов ВПН-2010 г.

³⁾ По данным департамента труда и социальной защиты населения Новгородской области.

4.1.4. Среднегодовая численность занятых в экономике по формам собственности ¹⁾

	1995	2000	2005	2010	2011	2012	2013	2014
	Тысяч человек							
Всего в экономике	333.3	318.1	313.9	315.0	315.6	313.9	309.7	306.4
в том числе по формам собственности:								
государственная, муниципальная	131.3	130.9	110.1	93.5	91.2	89.9	88.7	87.8
частная	126.1	135.1	160.9	182.8	188.4	188.1	192.6	193.5
собственность общественных и религиозных организаций (объединений)	3.8	1.8	1.0	0.5	0.6	0.6	0.7	1.0
смешанная российская	70.3	30.3	19.7	23.4	19.0	20.3	13.5	9.4
иностранная, совместная российская и иностранная	1.8	20.0	22.2	14.8	16.5	14.9	14.2	14.7
	В процентах к итогу							
Всего в экономике	100	100	100	100	100	100	100	100
в том числе по формам собственности:								
государственная, муниципальная	39.4	41.2	35.1	29.7	28.9	28.6	28.6	28.7
частная	37.8	42.5	51.2	58.0	59.7	59.9	62.2	63.2
собственность общественных и религиозных организаций (объединений)	1.1	0.6	0.3	0.2	0.2	0.2	0.2	0.3
смешанная российская	21.1	9.4	6.3	7.4	6.0	6.5	4.4	3.1
иностранная, совместная российская и иностранная	0.6	6.3	7.1	4.7	5.2	4.8	4.6	4.8

¹⁾ По данным баланса трудовых ресурсов. С 2010 г. - по хозяйственным видам экономической деятельности.

4.1.5. Среднегодовая численность занятых в экономике по видам экономической деятельности ¹⁾

	2000	2005	2010	2011	2012	2013	2014
	Тысяч человек						
Всего в экономике	318.1	313.9	315.0	315.6	313.9	309.7	306.4
в том числе по видам экономической деятельности:							
сельское хозяйство, охота и лесное хозяйство	48.5	38.0	31.6	31.6	31.4	30.9	29.9
рыболовство, рыбоводство	0.2	0.5	0.5	0.6	0.7	0.7	0.7
добыча полезных ископаемых	0.5	0.7	1.0	1.0	1.0	1.0	1.0
из нее добыча полезных ископаемых, кроме топливно-энергетических обрабатывающие производства	66.5	71.9	70.7	69.2	68.7	67.6	66.9
из них:							
производство пищевых продуктов, включая напитки, и табака	10.6	11.5	12.7	9.1	9.4	11.1	11.4
текстильное и швейное производство	4.0	2.8	5.0	3.5	4.4	3.7	2.9
обработка древесины и производство изделий из дерева	6.6	10.5	8.9	9.2	10.0	10.0	6.9
целлюлозно-бумажное производство; издательская и полиграфическая деятельность	2.1	4.0	2.4	4.1	2.4	2.2	2.2
химическое производство	5.4	5.4	4.7	5.7	6.1	5.8	5.8
производство прочих неметаллических минеральных продуктов	11.9	9.3	11.2	8.4	8.6	9.1	9.2
металлургическое производство и производство готовых металлических изделий	2.2	3.6	5.9	5.3	5.3	6.1	5.6
производство машин и оборудования	6.0	6.1	4.3	7.0	6.6	3.6	3.4
производство электрооборудования, электронного и оптического оборудования	11.5	8.9	6.9	7.2	7.3	6.8	7.9
производство транспортных средств и оборудования	3.0	2.7	2.4	2.5	3.0	2.9	2.9
прочие производства	2.9	4.4	5.7	4.4	4.1	4.0	7.0
производство и распределение электроэнергии, газа и воды	12.8	12.6	12.3	12.6	13.3	13.3	13.1
строительство	17.8	20.8	22.0	22.2	22.3	22.4	20.4
оптовая и розничная торговля; ремонт автотранспортных средств, мотоциклов, бытовых изделий и предметов личного пользования	42.1	42.5	43.7	41.9	42.1	40.6	43.3
гостиницы и рестораны	3.2	4.8	5.8	5.7	5.9	6.1	5.7
транспорт и связь	21.2	23.1	23.0	24.4	24.4	24.8	24.0
финансовая деятельность	2.6	3.2	4.3	4.2	4.2	4.3	4.4
операции с недвижимым имуществом, аренда и предоставление услуг	12.9	15.0	17.5	18.1	18.3	18.0	18.0
государственное управление и обеспечение военной безопасности; социальное страхование	21.3	19.8	24.8	24.9	24.1	23.8	23.3
образование	30.3	26.1	25.8	26.0	24.9	24.0	23.5
здравоохранение и предоставление социальных услуг	22.6	23.9	20.8	21.1	20.9	20.6	20.5
предоставление прочих коммунальных, социальных и персональных услуг	15.4	11.0	11.3	12.1	11.7	11.5	11.7

	2000	2005	2010	2011	2012	2013	2014
	В процентах к итогу						
Всего в экономике	100	100	100	100	100	100	100
в том числе по видам экономической деятельности:							
сельское хозяйство, охота и лесное хозяйство	15.2	12.1	10.0	10.0	10.0	10.0	9.8
рыболовство, рыбоводство	0.1	0.2	0.2	0.2	0.2	0.2	0.2
добыча полезных ископаемых	0.2	0.2	0.3	0.3	0.3	0.3	0.3
из нее добыча полезных ископаемых, кроме топливно-энергетических обрабатывающие производства	0.1	0.2	0.1	0.1	0.2	0.2	0.2
из них:	20.9	22.9	22.4	21.9	21.9	21.8	21.8
производство пищевых продуктов, включая напитки, и табака	3.3	3.7	4.0	2.9	3.0	3.6	3.7
текстильное и швейное производство	1.3	0.9	1.6	1.1	1.4	1.2	0.9
обработка древесины и производство изделий из дерева	2.1	3.4	2.8	2.9	3.2	3.2	2.3
целлюлозно-бумажное производство; издательская и полиграфическая деятельность	0.7	1.3	0.8	1.3	0.7	0.7	0.7
химическое производство	1.7	1.7	1.5	1.8	2.0	1.9	1.9
производство прочих неметаллических минеральных продуктов	3.7	3.0	3.6	2.7	2.8	2.9	3.0
металлургическое производство и производство готовых металлических изделий	0.7	1.2	1.9	1.7	1.7	2.0	1.8
производство машин и оборудования	1.9	1.9	1.3	2.2	2.1	1.2	1.1
производство электрооборудования, электронного и оптического оборудования	3.6	2.8	2.2	2.3	2.3	2.2	2.6
производство транспортных средств и оборудования	0.9	0.9	0.8	0.8	0.9	0.9	1.0
прочие производства	0.9	1.4	1.8	1.4	1.3	1.3	2.3
производство и распределение электроэнергии, газа и воды	4.0	4.0	3.9	4.0	4.3	4.3	4.3
строительство	5.6	6.6	7.0	7.0	7.1	7.2	6.7
оптовая и розничная торговля; ремонт автотранспортных средств, мотоциклов, бытовых изделий и предметов личного пользования	13.2	13.6	13.9	13.3	13.4	13.1	14.1
гостиницы и рестораны	1.0	1.5	1.8	1.8	1.9	2.0	1.9
транспорт и связь	6.7	7.4	7.3	7.7	7.8	8.0	7.8
финансовая деятельность	0.8	1.0	1.4	1.3	1.4	1.4	1.4
операции с недвижимым имуществом, аренда и предоставление услуг	4.1	4.8	5.5	5.7	5.8	5.8	5.9
государственное управление и обеспечение военной безопасности; социальное страхование	6.7	6.3	7.9	7.9	7.7	7.7	7.6
образование	9.6	8.3	8.2	8.2	7.9	7.8	7.7
здравоохранение и предоставление социальных услуг	7.1	7.6	6.6	6.7	6.7	6.6	6.7
предоставление прочих коммунальных, социальных и персональных услуг	4.8	3.5	3.6	3.8	3.7	3.7	3.8

¹⁾ По данным баланса трудовых ресурсов. С 2010 г. - по хозяйственным видам экономической деятельности.

4.1.6. Удельный вес численности женщин в общей численности занятых в экономике, по видам экономической деятельности

(в процентах)

	2005	2010	2011	2012	2013	2014
Всего в экономике	50.5	51.3	50.8	50.2	50.8	49.6
в том числе по видам экономической деятельности:						
сельское и лесное хозяйство, охота, рыболовство, рыбоводство	39.9	34.5	32.9	31.5	36.6	32.3
добыча полезных ископаемых	-	12.8	30.6	7.6	-	28.3
обрабатывающие производства	42.6	44.4	43.8	40.1	41.8	38.9
производство и распределение электроэнергии, газа и воды	34.7	28.4	27.1	24.8	30.1	25.1
строительство	11.0	17.8	15.9	14.6	14.9	20.6
оптовая и розничная торговля; ремонт автотранспортных средств, мотоциклов, бытовых изделий и предметов личного пользования	68.2	} 70.0	} 69.3	} 68.4	} 67.1	} 66.2
гостиницы и рестораны	93.8					
транспорт и связь	27.0	27.6	29.4	28.0	23.4	22.8
финансовая деятельность, операции с недвижимым имуществом, аренда и предоставление услуг	42.5	56.3	56.1	52.0	52.2	56.5
государственное управление и обеспечение военной безопасности;						
социальное страхование	40.8	50.4	52.1	51.2	48.6	48.4
образование	85.3	83.5	82.6	87.1	86.2	86.0
здравоохранение и предоставление социальных услуг	84.7	85.2	82.4	83.8	83.3	84.8
другие виды экономической деятельности	64.3	74.8	68.4	70.8	74.6	76.5

¹⁾ По материалам выборочных обследований населения по проблемам занятости.

4.1.7. Численность мужчин и женщин, занятых в экономике, по видам экономической деятельности ¹⁾

(в среднем за год)

	2012		2013		2014	
	Мужчины	Женщины	Мужчины	Женщины	Мужчины	Женщины
	Человек					
Всего в экономике	159074	160062	157972	162879	157451	155150
в том числе по видам экономической деятельности:						
сельское и лесное хозяйство, охота, рыболовство, рыбоводство	16320	7504	14962	8621	15724	7496
добыча полезных ископаемых	355	29	548	-	1199	473
обрабатывающие производства	37218	24944	35052	25197	31010	19768
производство и распределение электроэнергии, газа и воды	9602	3160	10542	4535	12903	4315
строительство	21352	3653	20482	3599	18977	4912
оптовая и розничная торговля; ремонт автотранспортных средств, мотоциклов, бытовых изделий и предметов личного пользования, гостиницы и рестораны	17012	36832	18706	38178	20472	40121

Продолжение таблицы 4.1.7.

	2012		2013		2014	
	Мужчины	Женщины	Мужчины	Женщины	Мужчины	Женщины
транспорт и связь	22223	8622	23594	7191	26499	7808
финансовая деятельность, операции с недвижимым имуществом, аренда и предоставление услуг	9426	10207	8137	8869	6888	8953
государственное управление и обеспечение военной безопасности; социальное страхование	14985	15695	14950	14113	14547	13620
образование	3329	22508	3551	22234	3305	20298
здравоохранение и предоставление социальных услуг	3417	17625	4128	20574	3512	19536
другие виды экономической деятельности	3835	9283	3320	9768	2416	7850
В процентах к итогу						
Всего в экономике	100	100	100	100	100	100
в том числе по видам экономической деятельности:						
сельское и лесное хозяйство, охота, рыболовство, рыбоводство	10.3	4.7	9.5	5.3	10.0	4.8
добыча полезных ископаемых	0.2	0.0	0.3	-	0.8	0.3
обрабатывающие производства	23.4	15.6	22.2	15.5	19.7	12.7
производство и распределение электроэнергии, газа и воды	6.0	2.0	6.7	2.8	8.2	2.8
строительство	13.4	2.3	13.0	2.2	12.1	3.2
оптовая и розничная торговля; ремонт автотранспортных средств, мотоциклов, бытовых изделий и предметов личного пользования, гостиницы и рестораны	10.7	23.0	11.8	23.4	13.0	25.9
транспорт и связь	14.0	5.4	14.9	4.4	16.8	5.0
финансовая деятельность, операции с недвижимым имуществом, аренда и предоставление услуг	5.9	6.4	5.2	5.4	4.4	5.8
государственное управление и обеспечение военной безопасности; социальное страхование	9.4	9.8	9.5	8.7	9.2	8.8
образование	2.1	14.1	2.2	13.7	2.1	13.1
здравоохранение и предоставление социальных услуг	2.1	11.0	2.6	12.6	2.2	12.6
другие виды экономической деятельности	2.4	5.8	2.1	6.0	1.5	5.1

1) По материалам выборочных обследований населения по проблемам занятости.

4.1.8. Численность занятых в экономике по полу и занятиям ¹⁾

(в среднем за год; человек)

	2012			2013			2014		
	Всего	в том числе		Всего	в том числе		Всего	в том числе	
		муж- чины	жен- щины		муж- чины	жен- щины		муж- чины	жен- щины
Занято в экономике - всего	319136	159074	160062	320851	157972	162879	312601	157451	155150
Руководители (представители) органов власти и управления всех уровней, включая руководителей учреждений, организаций, предприятий и их структурных подразделений (служб)	28983	15499	13484	31857	17069	14788	29849	17093	12756
Специалисты высшего уровня квалификации в области естественных и технических наук	9393	6310	3083	9884	6784	3100	7365	4868	2497
Специалисты высшего уровня квалификации в области биологических, сельскохозяйственных наук и здравоохранения	3597	647	2950	5360	1380	3980	4181	950	3231
Специалисты высшего уровня квалификации в области образования	9454	1016	8438	9945	1538	8407	9820	1335	8484
Прочие специалисты высшего уровня квалификации	23480	4032	19448	26256	5708	20548	24530	4640	19890
Специалисты среднего уровня квалификации физических и инженерных направлений деятельности	7275	5188	2087	6683	4143	2540	6404	3966	2439
Специалисты среднего уровня квалификации и вспомогательный персонал естественных наук и здравоохранения	8427	507	7920	8720	273	8447	9360	138	9222
Специалисты среднего уровня квалификации в сфере образования	4917	238	4679	5397	174	5223	4294	232	4062
Средний персонал в области финансово-экономической, административной и социальной деятельности	16151	2686	13465	15509	2772	12737	16970	3634	13336
Профессии, общие для всех видов экономической деятельности	6584	671	5913	5938	581	5357	5188	512	4676
Работники сферы индивидуальных услуг и защиты граждан и собственности	22816	8795	14021	26450	10911	15539	23415	8819	14596
Продавцы, демонстраторы товаров, натурщики и демонстраторы одежды	22616	2741	19875	22056	3224	18832	24801	3192	21609
Рабочие жилищно-коммунального хозяйства	922	712	210	148	148	-	480	334	146
Рабочие кино-, телестудий, и родственных профессий, рабочие, занятые на рекламно-оформительских и реставрационных работах	93	93	-	127	-	127	136	70	66

Продолжение таблицы 4.1.8.

	2012			2013			2014		
	Всего	в том числе		Всего	в том числе		Всего	в том числе	
		муж- чины	жен- щины		муж- чины	жен- щины		муж- чины	жен- щины
Квалифицированные работники сельского, лесного, охотничьего хозяйств, рыболовства и рыболовства	10149	5465	4684	11242	5619	5623	10661	5329	5332
Рабочие, занятые на горных, горно-капитальных, строительно-монтажных и ремонтно-строительных работах	12818	11358	1460	12401	9927	2474	13050	11153	1897
Рабочие металлообрабатывающей и машиностроительной промышленности	25493	20113	5380	23379	19363	4016	22123	18089	4033
Рабочие, выполняющие прецизионные работы по металлу и другим материалам, рабочие художественных промыслов и других видов производств в художественной промышленности, рабочие полиграфического производства	331	164	167	493	193	300	567	258	309
Профессии рабочих транспорта и связи	4751	3142	1609	3011	1928	1083	3219	1875	1345
Другие квалифицированные рабочие, занятые в промышленности, на транспорте, в связи, геологии и разведке недр	10233	4144	6089	8921	4113	4808	8830	4736	4094
Операторы, аппаратчики и машинисты промышленных установок	9190	6824	2366	10888	7980	2908	10384	7809	2575
Операторы, аппаратчики и машинисты промышленного оборудования и сборщики изделий	3253	1340	1913	2635	1175	1460	2953	1175	1778
Водители и машинисты подвижного оборудования	37156	36082	1074	33559	32849	710	38297	37824	473
Неквалифицированные рабочие сферы обслуживания, жилищно-коммунального хозяйства, торговли и родственных видов деятельности	434	163	271	859	117	742	927	100	827
Неквалифицированные рабочие сельского, лесного, охотничьего хозяйств, рыболовства и рыболовства	1574	1293	281	714	562	152	1912	1444	468
Неквалифицированные рабочие, занятые в промышленности, строительстве, на транспорте, в связи, геологии и разведке недр	2931	1019	1912	2761	1343	1418	3001	1450	1551
Профессии неквалифицированных рабочих, общие для всех видов деятельности	36115	18832	17283	35658	18098	17560	29882	16425	13457

¹⁾ По материалам выборочных обследований населения по проблемам занятости, в среднем за год. Перечень группировок занятий приведен в соответствии с Общероссийским классификатором занятий.

4.1.9. Распределение численности занятых в экономике по возрастным группам ¹⁾

(в процентах к итогу)

	1995	2000	2005	2010	2011	2012	2013	2014
Занятые в экономике - всего	100	100	100	100	100	100	100	100
в том числе в возрасте, лет:								
до 20	2.2	1.5	2.1	1.1	0.8	0.6	0.6	0.4
20-24	10.2	10.9	} 22.8	23.3	9.9	9.0	8.9	7.4
25-29	12.4	11.5			12.8	13.5	13.9	14.0
30-49	60.6	57.8	51.1	47.0	47.0	47.2	46.8	48.3
50-54	4.4	9.3	} 19.2	23.5	13.9	14.2	13.7	14.0
55-59	7.3	4.5			9.8	10.0	10.2	10.4
60-72	2.9	4.5	4.8	5.1	5.8	5.5	6.0	5.7
Средний возраст, лет	38.7	39.0	39.7	40.6	40.9	40.9	41.0	41.1
Мужчины ²⁾	100	100	100	100	100	100	100	100
в том числе в возрасте, лет:								
до 20	2.2	1.1	3.4	1.9	0.9	0.9	0.6	0.6
20-24	10.2	11.1	11.5	12.8	10.6	9.9	10.7	9.3
25-29	12.4	11.9	12.1	13.1	14.0	14.7	14.6	15.3
30-49	60.6	55.9	49.1	46.0	46.4	46.0	45.8	46.4
50-54	4.4	9.2	11.5	12.2	12.5	12.6	12.5	12.4
55-59	7.3	5.5	6.5	9.2	9.7	10.1	10.1	10.2
60-72	2.9	5.3	5.9	4.8	5.9	5.7	5.6	5.8
Средний возраст, лет	38.7	39.0	39.5	39.5	40.3	40.2	40.1	40.2
Женщины ²⁾	100	100	100	100	100	100	100	100
в том числе в возрасте, лет:								
до 20	2.2	1.8	1.3	0.8	0.8	0.3	0.5	0.2
20-24	10.2	10.8	10.1	10.3	9.2	8.1	7.2	5.4
25-29	12.4	11.1	11.4	11.5	11.7	12.4	13.1	12.6
30-49	60.6	59.9	54.2	48.9	47.5	48.5	47.7	50.1
50-54	4.4	9.4	12.7	14.9	15.3	15.8	14.9	15.6
55-59	7.3	3.5	6.3	9.2	10.0	9.8	10.2	10.6
60-72	2.9	3.5	4.0	4.4	5.6	5.2	6.4	5.6
Средний возраст, лет	38.7	39.0	40.2	40.9	41.5	41.5	41.8	42.0

¹⁾ По материалам выборочных обследований населения по проблемам занятости.

²⁾ 2005, 2010 гг. - без учета итогов ВПН-2010 г.

4.1.10. Распределение численности занятых в экономике по уровню образования ¹⁾

(в процентах к итогу)

	2000	2005	2010	2011	2012	2013	2014
Занятые в экономике - всего	100	100	100	100	100	100	100
в том числе имеют образование:							
высшее профессиональное ²⁾	22.2	19.5	23.8	23.4	23.7	24.7	23.7
среднее профессиональное	32.7	24.0	27.0	26.7	28.1	26.8	26.7
начальное профессиональное	8.1	17.0	21.7	20.6	21.5	21.7	22.0
среднее (полное) общее	27.3	28.3	20.6	21.7	20.3	19.5	20.1
основное общее	8.6	9.2	6.5	7.0	6.1	6.9	7.1
не имеют основного общего образования	1.1	2.1	0.4	0.5	0.3	0.4	0.4
Мужчины ³⁾	100	100	100	100	100	100	100
в том числе имеют образование:							
высшее профессиональное ²⁾	21.0	15.2	17.0	17.2	16.6	18.9	17.4
среднее профессиональное	27.1	13.2	21.4	20.7	22.3	20.8	19.5
начальное профессиональное	10.0	23.3	28.2	26.9	27.8	27.1	28.2
среднее (полное) общее	28.8	33.8	24.9	25.7	24.5	24.2	25.2
основное общее	11.8	12.1	8.1	8.9	8.3	8.5	9.2
не имеют основного общего образования	1.3	2.4	0.4	0.8	0.5	0.5	0.5
Женщины ³⁾	100	100	100	100	100	100	100
в том числе имеют образование:							
высшее профессиональное ²⁾	23.5	22.9	30.0	29.5	30.7	30.3	30.1
среднее профессиональное	38.7	34.5	32.6	32.5	33.9	32.7	34.1
начальное профессиональное	6.2	11.7	15.4	14.6	15.3	16.4	15.7
среднее (полное) общее	25.8	22.3	16.6	17.8	16.1	15.0	14.9
основное общее	5.3	6.9	5.0	5.3	3.9	5.3	4.9
не имеют основного общего образования	0.5	1.7	0.4	0.3	0.1	0.3	0.3

¹⁾ По материалам выборочных обследований населения по проблемам занятости.²⁾ 2000, 2005 гг. - включая неполное высшее образование, с 2010 г. - включая послевузовское образование.³⁾ 2005, 2010 гг. - без учета итогов ВПН-2010 г.

4.1.11. Численность иностранных граждан, осуществлявших трудовую деятельность на территории области

(на конец года; человек)

	2011	2012	2013	2014
Численность иностранных граждан, имевших действующее разрешение на работу	3248	3013	1898	2699
Численность иностранных граждан - квалифицированных специалистов, имевших действующее разрешение на работу	28	24	96	181
Численность иностранных граждан - высококвалифицированных специалистов, имевших действующее разрешение на работу	-	-	-	16
Численность иностранных граждан, получивших патент на осуществление трудовой деятельности за год ¹⁾	534	2909	2238	5284

¹⁾ 2011 г. - среднегодовая численность.

4.1.12. Распределение численности безработных по возрастным группам ¹⁾

(в процентах к итогу)

	2000	2005	2010	2011	2012	2013	2014
Всего	100	100	100	100	100	100	100
в том числе в возрасте, лет:							
до 20	6.9	4.0	5.6	3.4	6.5	4.6	4.6
20-24	15.0	} 27.8	32.4	18.2	16.2	15.5	15.5
25-29	15.7		15.3	15.4	11.1	10.0	
30-34	4.9	} 17.5	21.2	11.4	11.7	16.3	6.9
35-39	13.8		10.6	9.3	10.0	13.8	
40-44	16.3	} 30.3	21.5	6.8	8.5	7.4	10.9
45-49	11.1		9.8	9.2	7.7	9.2	
50-54	9.1	} 19.7	16.6	13.9	14.7	14.2	17.5
55-59	4.1		7.4	5.6	9.0	7.9	
60-72	3.1	3.1	2.8	3.0	3.0	4.1	3.8
Средний возраст, лет	36.0	37.6	36.6	37.1	36.5	37.9	39.0
Мужчины ²⁾	100	100	100	100	100	100	100
в том числе в возрасте, лет:							
до 20	12.8	5.0	6.4	3.9	8.1	5.8	3.4
20-24	20.7	10.5	20.3	17.1	18.4	13.3	14.9
25-29	8.2	17.2	12.1	17.5	16.2	12.9	9.8
30-34	3.6	10.2	12.1	10.3	10.4	13.9	7.9
35-39	11.9	8.0	11.1	11.2	10.7	12.9	16.5
40-44	12.5	14.0	8.6	5.3	9.4	7.6	12.4
45-49	15.6	19.4	13.4	10.4	6.6	8.6	7.6
50-54	3.9	8.9	8.9	14.8	11.6	11.9	17.4
55-59	8.0	6.8	5.0	7.1	5.5	9.4	7.6
60-72	2.8	-	2.1	2.4	3.2	3.7	2.4
Средний возраст, лет	36.0	37.6	35.6	37.0	35.2	37.6	38.7
Женщины ²⁾	100	100	100	100	100	100	100
в том числе в возрасте, лет:							
до 20	0.6	4.2	5.6	2.7	4.7	3.0	6.3
20-24	9.0	16.2	19.8	19.8	13.7	18.4	16.5
25-29	23.5	14.1	14.0	12.2	14.4	8.7	10.3
30-34	6.2	13.0	9.5	13.1	13.2	19.7	5.4
35-39	15.7	5.0	8.9	9.8	7.7	6.1	9.8
40-44	20.4	15.0	8.0	8.9	7.5	7.2	8.6
45-49	6.5	10.8	13.0	9.0	12.1	6.4	11.4
50-54	14.6	19.7	11.1	12.7	18.1	17.3	17.6
55-59	-	-	6.3	7.9	5.8	8.4	8.3
60-72	3.5	2.0	3.6	4.0	2.7	4.7	5.8
Средний возраст, лет	37.0	37.1	36.7	37.2	38.0	38.2	39.5

¹⁾ По материалам выборочных обследований населения по проблемам занятости.

²⁾ 2005, 2010 гг. - без учета итогов ВПН-2010 г.

4.1.13. Распределение численности безработных по уровню образования ¹⁾

(в процентах к итогу)

	2000	2005	2010	2011	2012	2013	2014
Безработные - всего	100	100	100	100	100	100	100
в том числе имеют образование:							
высшее профессиональное ²⁾	16.2	5.3	11.7	10.6	13.0	10.5	8.1
среднее профессиональное	24.2	19.3	18.9	18.2	15.5	20.3	19.3
начальное профессиональное	14.2	16.9	24.2	23.3	19.5	28.8	29.5
среднее (полное) общее	22.8	38.5	28.0	32.0	30.6	24.1	25.4
основное общее	15.4	20.0	15.3	12.8	18.7	15.4	17.0
не имеют основного общего образования	7.2	-	2.0	3.1	2.8	0.9	0.7
Мужчины ³⁾	100	100	100	100	100	100	100
в том числе имеют образование:							
высшее профессиональное ²⁾	7.8	5.3	5.9	10.1	11.0	7.0	7.7
среднее профессиональное	5.6	9.7	17.5	18.0	5.0	14.9	12.1
начальное профессиональное	17.8	21.4	29.8	25.1	25.3	34.9	31.3
среднее (полное) общее	32.8	45.3	25.8	32.3	32.2	23.5	24.7
основное общее	26.2	18.3	17.8	12.0	22.4	18.4	23.8
не имеют основного общего образования	9.8	-	3.3	2.5	4.1	1.3	0.3
Женщины ³⁾	100	100	100	100	100	100	100
в том числе имеют образование:							
высшее профессиональное ²⁾	25.0	6.9	19.7	11.3	15.1	15.3	8.5
среднее профессиональное	43.7	29.1	19.8	18.5	26.9	27.5	29.6
начальное профессиональное	10.4	12.9	16.9	20.6	13.1	20.4	26.9
среднее (полное) общее	12.3	31.6	31.4	31.6	28.8	25.0	26.4
основное общее	4.1	19.5	11.9	14.0	14.7	11.5	7.3
не имеют основного общего образования	4.5	-	0.3	4.1	1.3	0.4	1.3

¹⁾ По материалам выборочных обследований населения по проблемам занятости; в среднем за год.

²⁾ 2000, 2005 гг. - включая неполное высшее образование, с 2010 г. - включая послевузовское образование.

³⁾ 2005, 2010 гг. - без учета итогов ВПН-2010 г.

**4.1.14. Трудоустройство населения
государственными учреждениями службы занятости**

(по данным департамента труда и социальной защиты населения Новгородской области)

(человек)

	Обрати- лось по вопросу трудо- устрой- ства	Трудо- уст- роено	В про- центах от числа обра- тивших- ся		Обрати- лось по вопросу трудо- устрой- ства	Трудо- уст- роено	В про- центах от числа обра- тивших- ся
Численность граж- дан, ищущих работу				незанятые трудо- вой деятельностью			
2000	15197	9666	63.6	2000	12781	7336	57.4
2005	17254	9004	52.2	2005	14088	6403	45.5
2010	19823	10863	54.8	2010	16446	7632	46.4
2011	17551	9311	53.1	2011	13921	5828	41.9
2012	12724	6795	53.4	2012	10118	4311	42.6
2013	12982	6270	48.3	2013	10287	3869	37.6
2014	11243	6328	56.3	2014	10137	3948	38.9
в том числе: занятые трудовой деятельностью				из них ищущие первую работу (ранее не присту- павшие к трудовой деятельности)			
2000	44	3	6.8	2000	5375	3640	67.7
2005	457	11	2.4	2005	6202	3614	58.3
2010	72	9	12.5	2010	5381	3946	73.3
2011	55	7	12.7	2011	5373	4052	75.4
2012	67	7	10.4	2012	3815	2871	75.3
2013	137	-	-	2013	3642	2646	72.7
2014	х	х	х	2014	1939	1821	93.9
учащиеся, желающие рабо- тать в свободное от учебы время				Из общей числен- ности граждан, ищущих работу - пенсионеры			
2000	2372	2327	98.1	2000	571	298	52.2
2005	2709	2590	95.6	2005	1244	300	24.1
2010	3305	3222	97.5	2010	987	126	12.8
2011	3575	3476	97.2	2011	582	51	8.8
2012	2539	2477	97.6	2012	362	21	5.8
2013	2558	2401	93.9	2013	729	48	6.6
2014	х	х	х	2014	768	60	7.8

**4.1.15. Уровень безработицы и распределение численности безработных,
зарегистрированных в государственных учреждениях службы занятости
по продолжительности поиска работы**

(на конец года)

	1995	2000	2005	2010	2011	2012	2013	2014
Численность официально зарегистрированных безработных, человек	14395	3745	5813	5305	4605	3413	3249	3357
из них:								
женщины	9204	2735	4044	3047	2778	2048	1915	1880
молодежь в возрасте 16-29 лет	4098	946	1524	1241	1032	725	616	619
Уровень безработицы, процентов	4.3	1.0	1.7	1.6	1.4	1.0	1.0	1.0

Продолжение таблицы 4.1.15.

	1995	2000	2005	2010	2011	2012	2013	2014
Из общей численности официально зарегистрированных безработных - с продолжительностью безработицы, процентов:								
до 1 месяца	8.9	14.1	13.9	20.0	15.3	14.4	15.7	20.6
от 1 до 4 месяцев	36.9	35.0	44.3	35.2	38.3	41.0	37.5	40.2
от 4 до 8 месяцев	25.5	24.1	21.7	19.5	25.0	22.6	25.8	19.2
от 8 месяцев до 1 года	17.6	13.4	10.9	14.8	13.0	12.7	13.9	13.1
более года	11.1	13.4	9.2	10.6	8.5	9.2	7.0	6.9
Из общей численности официально зарегистрированных безработных, процентов:								
женщины	63.9	73.0	69.6	57.4	60.3	60.0	58.9	56.0
молодежь в возрасте 16-29 лет	28.5	25.3	26.2	23.4	22.4	21.2	19.0	18.4
Среднее время поиска работы, месяцев	5.6	5.4	4.6	5.2	5.1	5.1	5.0	4.6

4.1.16. Состав безработных, зарегистрированных в государственных учреждениях службы занятости населения в 2014 году

(на конец года; человек)

	Всего	в том числе женщин
Численность безработных - всего	3357	1880
в том числе:		
граждан, впервые ищущих работу (ранее не работавших)	156	86
из них выпускники образовательных организаций	53	32
в том числе:		
образовательных организаций высшего образования	14	11
профессиональных образовательных организаций	34	19
общеобразовательных организаций	5	2
граждан осуществлявших трудовую деятельность	3201	1794
из них:		
уволенные по собственному желанию	1721	946
уволенные по соглашению сторон	275	143
уволенные в связи с ликвидацией организации, либо прекращением деятельности индивидуальным предпринимателем, сокращением	818	508
уволенные с государственной службы	47	23
уволенные с муниципальной службы	11	7

4.1.17. Распределение численности безработных, зарегистрированных в государственных учреждениях службы занятости населения по уровню образования в 2014 году

(на конец года)

	Человек
Численность безработных	3357
из них имеют образование:	
высшее образование	811
среднее и начальное профессиональное	1369
среднее (полное) общее	851
основное общее образование	305
не имеют среднего (полного) образования	21

**4.2. Прием и выбытие работников,
использование рабочего времени**
4.2.1. Прием и выбытие работников
по видам экономической деятельности в 2014 году ¹⁾

	Принято работников		Выбыло работников	
	человек	в % от средне-списочной численности	человек	в % от средне-списочной численности
Всего	45030	27.9	50634	31.4
в том числе по видам экономической деятельности:				
сельское хозяйство, охота и лесное хозяйство	3483	55.1	2981	47.1
рыболовство, рыбоводство	4	22.2	8	44.4
добыча полезных ископаемых	59	45.0	70	53.4
из нее добыча полезных ископаемых, кроме топливно-энергетических	11	13.4	18	22.0
обрабатывающие производства	10106	26.8	11186	29.7
из них:				
производство пищевых продуктов, включая напитки, и табака	2901	41.4	3065	43.8
текстильное и швейное производство	94	57.7	57	35.0
обработка древесины и производство изделий из дерева	1255	42.1	1214	40.7
целлюлозно-бумажное производство; издательская и полиграфическая деятельность	530	30.9	548	32.0
химическое производство	305	8.0	528	13.9
производство прочих неметаллических минеральных продуктов	1469	22.5	1790	27.4
металлургическое производство и производство готовых металлических изделий	987	43.4	1149	50.5
производство машин и оборудования	651	24.7	681	25.8
производство электрооборудования, электронного и оптического оборудования	1157	19.2	1192	19.8
производство транспортных средств и оборудования	207	7.4	326	11.7
прочие производства	532	32.2	617	37.3
производство и распределение электроэнергии, газа и воды	3918	30.7	4070	31.9
строительство	2007	37.5	3338	62.3
оптовая и розничная торговля; ремонт автотранспортных средств, мотоциклов, бытовых изделий и предметов личного пользования	5786	44.5	6375	49.0
из них:				
торговля автотранспортными средствами и мотоциклами, их техническое обслуживание и ремонт	362	27.2	460	34.5
оптовая торговля, включая торговлю через агентов, кроме торговли автотранспортными средствами и мотоциклами	946	33.1	1157	40.5
розничная торговля, кроме торговли автотранспортными средствами и мотоциклами; ремонт бытовых изделий и предметов личного пользования	4478	50.7	4758	53.9
гостиницы и рестораны	841	70.4	960	80.3
транспорт и связь	4159	32.4	5893	45.9
из них связь	980	26.0	1172	31.0
финансовая деятельность	1200	29.6	1285	31.7
операции с недвижимым имуществом, аренда и предоставление услуг	1440	24.1	1612	27.0

Продолжение таблицы 4.2.1.

	Принято работников		Выбыло работников	
	человек	в % от среднесписочной численности	человек	в % от среднесписочной численности
государственное управление и обеспечение военной безопасности; социальное страхование	3212	16.8	3318	17.3
образование	3596	19.5	4019	21.8
здравоохранение и предоставление социальных услуг	3999	21.4	4178	22.3
предоставление прочих коммунальных, социальных и персональных услуг	1220	21.6	1341	23.7

¹⁾ Без субъектов малого предпринимательства.

4.2.2. Неполная занятость работников организаций ¹⁾

	2010	2011	2012
Численность работников, работавших неполное рабочее время по инициативе работодателя:			
человек	1974	453	467
в процентах к списочной численности	2.2	0.5	0.5
Численность работников списочного состава, работавших неполное рабочее время по соглашению между работником и работодателем:			
человек	2109	1520	1276
в процентах к списочной численности	2.3	1.7	1.4
Численность работников списочного состава, находившихся в простое по причинам, не зависящим от работодателя и работника:			
человек	458	409	149
в процентах к списочной численности	0.5	0.5	0.2
Численность работников списочного состава, которым были предоставлены отпуска без сохранения заработной платы по письменному заявлению работника:			
человек	2492	2680	2697
в процентах к списочной численности	2.7	3.0	3.0

Продолжение таблицы 4.2.2.

	2013	2014
Численность работников, работавших неполное рабочее время по инициативе работодателя:		
человек	711	1326
в процентах к списочной численности	0.4	0.8
Численность работников списочного состава, работавших неполное рабочее время по соглашению между работником и работодателем:		
человек	3496	3619
в процентах к списочной численности	2.1	2.2
Численность работников списочного состава, находившихся в простое по вине работодателя и по причинам, не зависящим от работодателя и работника:		
человек	1227	746
в процентах к списочной численности	0.7	0.5
Численность работников списочного состава, которым были предоставлены отпуска без сохранения заработной платы по письменному заявлению работника:		
человек	10645	11269
в процентах к списочной численности	6.4	7.0

¹⁾ Без субъектов малого предпринимательства. С 2013 г. - по всем видам экономической деятельности, в среднем за год.

4.3. Условия труда, производственный травматизм

4.3.1. Удельный вес численности работников, занятых во вредных и опасных условиях труда, по видам воздействующих производственных факторов в 2014 году

(на конец года; в процентах от общей численности работников соответствующего вида деятельности и пола)

	Обрабаты- вающие производства	Производство и распределе- ние электро- энергии, газа и воды ¹⁾	Строительство	Транспорт и связь
Работали в условиях, не отвечающих гигиеническим нормативам условий труда - всего	37.8	45.2	48.0	32.2
в том числе:				
мужчин	44.0	52.8	48.5	43.4
женщин	29.4	30.6	45.8	13.1
в том числе работали под воздействием:				
шума, ультразвука, инфразвуков - всего	21.5	10.8	19.0	15.8
в том числе:				
мужчин	26.5	11.4	21.4	21.4
женщин	14.8	9.5	8.7	6.3
вибрации (общей и локальной) - всего	1.3	1.8	1.8	3.3
в том числе:				
мужчин	2.0	2.6	2.0	5.1
женщин	0.3	0.3	0.9	0.1
аэрозолей преимущественно фиброгенного действия - всего	2.7	0.4	1.0	0.6
в том числе:				
мужчин	3.3	0.5	0.9	0.9
женщин	1.7	0.1	1.1	-
химического фактора - всего	4.7	2.2	4.5	2.0
в том числе:				
мужчин	5.6	1.9	4.9	3.0
женщин	3.6	2.9	3.1	0.4
неионизирующего излучения - всего	0.9	1.1	0.0	0.3
в том числе:				
мужчин	1.0	1.2	0.0	0.3
женщин	0.7	0.9	-	0.3
нагревающего микроклимата - всего	1.6	0.5	0.0	0.5
в том числе:				
мужчин	2.2	0.7	0.1	0.7
женщин	0.8	0.1	-	-
охлаждающего микроклимата - всего	2.7	1.5	0.6	4.3
в том числе:				
мужчин	2.3	2.1	0.7	6.5
женщин	3.3	0.4	-	0.6

Продолжение таблицы 4.3.1.

	Обрабатывающие производства	Производство и распределение электроэнергии, газа и воды ¹⁾	Строительство	Транспорт и связь
световой среды - всего	4.5	4.5	3.1	1.1
в том числе:				
мужчин	5.0	4.2	3.3	1.6
женщин	3.8	5.0	2.0	0.2
Работали под воздействием тяжелого трудового процесса - всего	12.4	12.3	35.2	17.9
в том числе:				
мужчин	15.9	17.0	35.6	26.9
женщин	7.8	3.3	33.6	2.4
Работали под воздействием напряженности трудового процесса - всего	6.6	5.5	4.5	9.2
в том числе:				
мужчин	9.0	8.0	5.4	13.1
женщин	3.2	0.7	0.4	2.5

¹⁾ Кроме деятельности по обеспечению работоспособности электрических и тепловых сетей, распределения газообразного топлива и воды.

4.3.2. Удельный вес численности работников, имеющих право на компенсации за работу во вредных и опасных условиях труда

(на конец года; в процентах от общей численности работников соответствующего вида деятельности)

	Обрабатывающие производства		Производство и распределение электроэнергии, газа и воды ¹⁾		Строительство		Транспорт и связь	
	2013	2014	2013	2014	2013	2014	2013	2014
Работники, занятые во вредных и опасных условиях труда ²⁾	43.7	50.9	38.0	51.8	52.3	52.8	32.0	37.4
Работники, которые за работу во вредных и опасных условиях труда имели право на:								
дополнительные отпуска	27.9	27.8	21.0	38.4	23.9	25.1	23.7	27.9
сокращенный рабочий день	3.8	2.3	2.6	5.2	5.2	8.7	1.7	2.4
лечебно-профилактическое питание	2.9	2.8	-	-	0.9	1.0	1.1	1.3
бесплатное получение молока или других равноценных пищевых продуктов	18.3	14.3	18.0	15.5	10.4	10.2	4.8	3.5
оплату труда в повышенном размере	31.5	32.7	28.3	32.4	22.5	24.6	17.2	21.1
досрочное назначение трудовой пенсии по старости по Спискам № 1 и № 2	15.8	15.8	8.5	8.9	20.5	15.5	2.4	4.9

¹⁾ Кроме деятельности по обеспечению работоспособности электрических и тепловых сетей, распределения газообразного топлива и воды.

²⁾ Приведена численность лиц, которым установлен хотя бы один вид компенсаций.

4.3.3. Травматизм на производстве

(человек)

Годы	Численность пострадавших при несчастных случаях на производстве с утратой трудоспособности на один рабочий день и более и со смертельным исходом		Численность пострадавших при несчастных случаях на производстве со смертельным исходом	
	всего	на 1000 работающих	всего	на 1000 работающих
1995	1758	7.2	28	0.115
2000	967	6.5	32	0.214
2005	488	3.7	16	0.121
2010	315	2.7	15	0.128
2011	317	2.7	16	0.134
2012	300	2.4	11	0.088
2013	245	2.0	17	0.140
2014	221	1.9	4	0.034

Потери рабочего времени от несчастных случаев на производстве составили в 2014 году 9.4 тыс. человеко-дней.

4.3.4. Численность пострадавших на производстве по видам экономической деятельности

	Всего	из них			
		обрабатывающие производства	производство и распределение электроэнергии, газа и воды	строительство	транспорт и связь
Человек					
Всего пострадавших на производстве					
2011	317	150	20	26	42
2012	300	149	20	16	34
2013	245	98	29	16	48
2014	221	104	11	19	33
в том числе со смертельным исходом					
2011	16	1	4	4	3
2012	11	2	2	2	-
2013	17	3	8	2	2
2014	4	-	-	1	-
На 1000 работающих					
Всего пострадавших на производстве					
2011	2.7	3.3	1.7	3.1	2.5
2012	2.4	3.4	1.7	1.9	2.0
2013	2.0	2.3	2.3	1.6	3.0
2014	1.9	2.4	0.9	2.3	2.2
в том числе со смертельным исходом					
2011	0.134	0.022	0.345	0.470	0.182
2012	0.088	0.045	0.169	0.235	-
2013	0.140	0.069	0.641	0.205	0.125
2014	0.034	-	-	0.120	-

4.3.5. Профессиональные заболевания (отравления) ¹⁾

(по данным Управления Роспотребнадзора по Новгородской области)

(человек)

Годы	Численность больных с впервые установленным профессиональным заболеванием (отравлением)	
	всего	на 10000 работающих
1995	7	0.24
2000	5	0.33
2005	14	0.60
2010	9	0.39
2011	26	1.15
2012	1	0.04
2013	6	0.27
2014	4	0.19

¹⁾ Впервые установленные в отчетном году.**Методологические пояснения**

Данные о численности **экономически активного населения, занятых и безработных** получены по материалам обследований населения по проблемам занятости (обследований рабочей силы), проводимых в соответствии с методологией Международной Организации Труда (МОТ) статистическими органами Российской Федерации начиная с октября 1992 года.

Таблица 4.1.1., 4.1.9., 4.1.10., 4.1.12. - 4.1.17. Экономически активное население - лица в возрасте, установленном для определения экономической активности населения, которые в рассматриваемый период считаются занятыми или безработными. Численность экономически активного населения включает данные о занятых в экономике и безработных, полученные по итогам обследования населения по проблемам занятости. Определение экономической активности населения осуществляется для лиц в возрасте 15-72 года.

Занятые в экономике - лица, которые в рассматриваемый период: а) выполняли оплачиваемую работу по найму, а также приносящую доход работу не по найму как с привлечением, так и без привлечения наемных работников; б) временно отсутствовали на работе из-за болезни или травмы, ухода за больными; ежегодного отпуска или выходных дней; обучения вне своего рабочего места; отпуска без сохранения или с сохранением содержания по инициативе администрации (продолжительностью менее 6 месяцев); забастовки; других подобных причин; в) выполняли работу в качестве помогающих на семейном предприятии. Занятыми считаются также лица, занятые выполнением работ по производству в домашнем хозяйстве продукции, предназначенной для реализации (полностью или частично). Начиная с 2011 года, расширен круг лиц, отнесенных к занятому населению, на основе ответов на уточняющие вопросы, введенные в анкету обследования, за счет лиц, занятых в домашнем хозяйстве производством продукции сельского, лесного хозяйства, охоты и рыболовства для продажи или обмена.

Оценки общей численности занятых в экономике (по месту основной или единственной работы) в текущем периоде производятся на основе результатов обследований населения по проблемам занятости и уточняются после получения итогов очередного обследования.

Безработные, применительно к стандартам Международной организации труда (МОТ) - лица в возрасте, установленном для определения экономической активности населения, которые в рассмотренный период удовлетворяли одновременно следующим критериям: а) не имели работы (доходного занятия); б) занимались поиском работы, т.е. об-

ращались в государственную или коммерческую службы занятости, использовали или помещали объявления в печати, непосредственно обращались к администрации предприятия или работодателю, использовали личные связи или предпринимали шаги к организации собственного дела (поиск земли, зданий, машин и оборудования, сырья, финансовых ресурсов, обращение за разрешениями, лицензиями и т.п.); в) были готовы приступить к работе в течение определенного периода времени. Учащиеся, студенты, пенсионеры и инвалиды учитываются в качестве безработных, если они занимались поиском работы и были готовы приступить к ней.

Существуют методологические различия в определении общей численности безработных в соответствии с рекомендациями МОТ и безработных, официально зарегистрированных в органах службы занятости.

Безработные, зарегистрированные в государственных учреждениях службы занятости населения - трудоспособные граждане, не имеющие работы и заработка (трудового дохода), проживающие на территории Российской Федерации, зарегистрированные в службе занятости по месту жительства в целях поиска подходящей работы, ищущие работу и готовые приступить к ней.

Таблица 4.1.3. Уровень экономической активности населения - отношение численности экономически активного населения определенной возрастной группы к общей численности населения соответствующей возрастной группы, рассчитанный в процентах.

Уровень занятости - отношение численности занятого населения к общей численности населения, рассчитанный в процентах.

Уровень безработицы - отношение численности безработных определенной возрастной группы к численности экономически активного населения соответствующей возрастной группы, рассчитанной в процентах.

Таблица 4.1.4., 4.1.5. Данные о **среднегодовой численности занятых** в экономике формируются по основной работе гражданского населения один раз в год при составлении баланса трудовых ресурсов на основе сведений организаций, материалов выборочного обследования населения по проблемам занятости, данных органов исполнительной власти. В среднегодовую численность занятых включаются работающие иностранные граждане, как постоянно проживающие, так и временно находящиеся на территории Российской Федерации.

Таблица 4.1.8. Численность занятых по материалам обследования населения по проблемам занятости включает лиц, в возрасте 15-72 года, которые в отчетную неделю выполняли работу (хотя бы 1 час) или временно отсутствовали.

Таблица 4.2.1. В численность **принятых** работников включаются лица, зачисленные в отчетном периоде в организацию приказом (распоряжением) о приеме на работу. В число **выбывших** включаются все работники, оставившие работу в данной организации независимо от оснований (расторжение трудового договора по инициативе работника, инициативе администрации, соглашению сторон; перевод работника с его согласия в другую организацию и др.), уход или перевод которых оформлен приказом (распоряжением).

Таблица 4.3.1. Удельный вес численности работников, занятых во вредных и опасных условиях труда, исчисляется делением численности работников, испытывающих воздействие хотя бы одного вредного производственного фактора в пределах, превышающих установленные гигиенические нормы условий труда, на общую численность работников соответствующих видов экономической деятельности (в процентах).

Таблица 4.3.3., 4.3.4. К **численности пострадавших при несчастных случаях на производстве**, с утратой трудоспособности на один рабочий день и более и со смертельным исходом относятся лица, подлежащие учету на основании акта по форме Н-1.

5. УРОВЕНЬ ЖИЗНИ НАСЕЛЕНИЯ.....	81
5.1. Основные социально-экономические показатели уровня жизни населения	81
5.2. Доходы населения	82
5.2.1. Основные виды денежных доходов населения в реальном выражении (график)	82
5.2.2. Объем и структура денежных доходов населения	82
5.2.3. Среднемесячная номинальная начисленная заработная плата работников организаций по видам экономической деятельности	83
5.3. Пенсионное и социальное обеспечение.....	85
5.3.1. Основные показатели пенсионного обеспечения.....	85
5.3.2. Численность пенсионеров и средний размер назначенных месячных пенсий по видам пенсионного обеспечения и категориям пенсионеров.....	86
5.3.3. Расходы на выплату пособий и социальную помощь.....	87
5.3.4. Основные социальные гарантии, установленные законодательством Российской Федерации.....	89
5.4. Социально-экономическая дифференциация населения по доходам	90
5.4.1. Распределение населения по величине среднедушевых денежных доходов	90
5.4.2. Распределение общего объема денежных доходов населения.....	91
5.4.3. Величина прожиточного минимума населения	91
5.4.4. Численность населения с денежными доходами ниже величины прожиточного минимума и дефицит денежного дохода	92
5.5. Расходы, сбережения и имущество населения	93
5.5.1. Структура использования денежных доходов	93
5.5.2. Покупательная способность среднедушевых денежных доходов населения	94
5.5.3. Изменение покупательной способности среднедушевых денежных доходов населения в 2014 году (диаграмма)	95
5.5.4. Покупательная способность среднемесячной номинальной начисленной заработной платы	96
5.5.5. Покупательная способность среднего размера назначенных месячных пенсий	96
5.5.6. Структура расходов на конечное потребление домашних хозяйств различных социально-экономических категорий в 2014 году	96
5.5.7. Структура расходов на конечное потребление домашних хозяйств в 2014 году (диаграмма)	98
5.5.8. Структура потребительских расходов домашних хозяйств	98
5.5.9. Наличие предметов длительного пользования в домашних хозяйствах.....	99
5.5.10. Число собственных легковых автомобилей на 1000 человек населения	99
5.5.11. Вклады населения в банках	99
5.5.12. Потребление продуктов питания в домашних хозяйствах	99
5.5.13. Оценка домохозяйствами достаточности питания по месту проживания и составу домохозяйств в 2013 году.....	100
5.6. Жилищные условия населения	101
5.6.1. Основные показатели жилищных условий населения	101
5.6.2. Жилищный фонд	102
5.6.3. Ветхий и аварийный жилищный фонд	102
5.6.4. Благоустройство жилищного фонда	103
5.6.5. Благоустройство населенных пунктов	103
5.6.6. Развитие инфраструктуры сельской местности.....	104
5.6.7. Регистрация прав на жилые помещения на основании договоров купли-продажи.....	104
5.6.8. Предоставление жилых помещений	104
5.6.9. Предоставление гражданам субсидий и социальной поддержки по оплате жилого помещения и коммунальных услуг.....	105
5.6.10. Распределение домашних хозяйств по видам и благоустройству занимаемого жилого помещения.....	105
5.6.11. Распределение домашних хозяйств по видам и благоустройству занимаемого жилого помещения в 2014 году.....	106
5.6.12. Распределение домашних хозяйств по площади жилых помещений, приходящейся в среднем на одного проживающего	106
Методологические пояснения.....	106

5. УРОВЕНЬ ЖИЗНИ НАСЕЛЕНИЯ

5.1. Основные социально-экономические показатели уровня жизни населения

	1995	2000	2005	2010	2011	2012	2013	2014
Среднедушевые денежные доходы (в месяц), рублей ¹⁾	437.8	1807.5	5475.6	15598.9	16980.9	19546.5	21391.9	23702.6
Реальные располагаемые среднедушевые денежные доходы, в процентах к предыдущему году	85.6	106.8	110.1	109.9	100.2	109.0	101.5	103.0
Среднемесячная номинальная начисленная заработная плата работающих в экономике, рублей ¹⁾	361.1	1742.5	6940.8	16750.8	18636.5	21297.4	23493.8	25225.3
Реальная начисленная заработная плата, в процентах к предыдущему году	75.1	114.1	111.6	105.9	103.4	109.1	103.3	99.6
Средний размер назначенных месячных пенсий ²⁾ (на 31 декабря), рублей ¹⁾	228.5	827.1	2502.1	7454.8	8111.1	8970.9	9821.4	10643.0
Реальный размер назначенных месячных пенсий, в процентах к предыдущему году (на конец года)	72.6	134.4	113.6	113.6	105.3	102.9	103.0	97.6
Величина прожиточного минимума ³⁾ (в среднем на душу населения) рублей ¹⁾ , в месяц	263.3	928.8	2744.0	5439.8	5958.5	6024.0	6913.8	7802.5
в процентах к предыдущему году	3.0 р	110.2	117.0	110.3	109.5	101.1	114.8	112.9
Численность населения с денежными доходами ниже величины прожиточного минимума: тыс. человек	168.6	245.9	160.7	95.1	94.9	73.8	76.0	75.4
в процентах от общей численности населения	22.8	34.2	23.8	14.9	15.0	11.7	12.1	12.1
в процентах к предыдущему году	130.0	106.1	88.2	89.5	99.8	77.8	103.0	99.2
Соотношение с величиной прожиточного минимума ⁴⁾ , процентов:								
среднедушевых денежных доходов	166.3	194.6	199.7	2.9 р	2.8 р	3.2 р	3.1 р	3.0 р
среднемесячной номинальной начисленной заработной платы	123.0	166.0	2.3 р	2.8 р	2.9 р	3.2 р	3.1 р	3.0 р
среднемесячного размера назначенной пенсии	103.0	126.3	116.6	167.9	175.9	180.7	164.0	160.7
Коэффициент фондов (коэффициент дифференциации доходов), в раз	6.4	9.8	10.9	14.5	14.5	14.9	14.1	14.0
Коэффициент Джини (индекс концентрации доходов)	0.285	0.347	0.363	0.403	0.402	0.406	0.398	0.398

¹⁾ 1995 г. - тыс. рублей.

²⁾ 1995, 2000 гг. с учетом компенсационных выплат. 2010 - 2013 гг. - на 1 января года, следующего за отчетным.

³⁾ Оценка на основе данных, утвержденных Правительством области за I-IV кварталы. С 2005 г. изменен состав потребительской корзины для определения величины прожиточного минимума.

⁴⁾ Соответствующей социально-демографической группы населения.

5.2. Доходы населения

5.2.1. Основные виды денежных доходов населения в реальном выражении (2000=100)

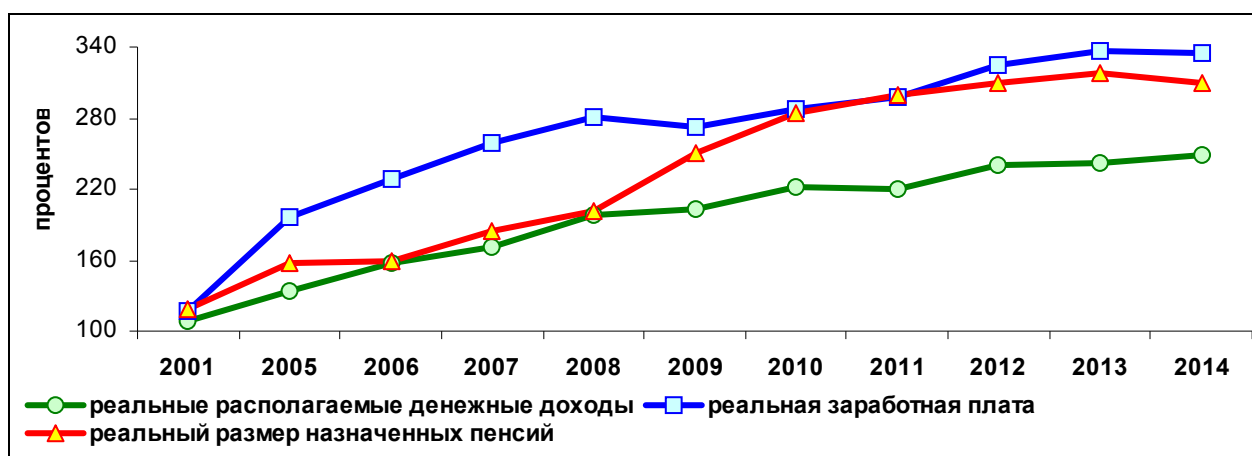

5.2.2. Объем и структура денежных доходов населения

	1995	2000	2005	2010	2011	2012	2013	2014
Миллионов рублей (1995 г. - млрд. рублей)								
Денежные доходы - всего	3874.7	15495.7	44028.0	118882.8	128635.2	147256.1	160219.2	176508.3
в том числе:								
оплата труда	1307.9	5471.9	20616.7	47399.4	52157.0	59360.3	63871.6	67762.0
социальные выплаты	578.1	2299.1	8562.9	27463.4	30823.7	34200.9	38438.6	38736.1
из них:								
пенсии	465.5	1955.8	6517.2	19115.1	20937.3	23838.8	27450.3	27638.6
пособия и социальная помощь	105.6	317.9	1629.4	7607.6	9022.1	9395.4	9885.9	9942.3
стипендии	7.0	16.6	20.2	27.3	166.9	193.4	210.8	200.9
доходы от предпринимательской деятельности		2824.6	6019.3	10585.3	9720.2	11669.2	13903.1	14167.7
доходы от собственности		295.1	2610.1	2887.6	2917.5	3932.9	5694.0	7732.1
другие доходы		4605.0	6219.0	30547.1	33016.8	38092.8	38311.9	48110.4
В процентах к итогу								
Денежные доходы - всего	100	100	100	100	100	100	100	100
в том числе:								
оплата труда	33.8	35.3	46.8	39.9	40.5	40.3	39.9	38.4
социальные выплаты	14.9	14.8	19.4	23.1	24.0	23.2	24.0	21.9
из них:								
пенсии	12.0	12.6	14.8	16.1	16.3	16.2	17.1	15.7
пособия и социальная помощь	2.7	2.1	3.7	6.4	7.0	6.4	6.2	5.6
стипендии	0.2	0.1	0.0	0.0	0.1	0.1	0.1	0.1
доходы от предпринимательской деятельности		18.2	13.7	8.9	7.6	7.9	8.7	8.0
доходы от собственности		1.9	5.9	2.4	2.3	2.7	3.6	4.4
другие доходы		29.8	14.2	25.7	25.7	25.9	23.9	27.3

5.2.3. Среднемесячная номинальная начисленная заработная плата работников организаций по видам экономической деятельности

(рублей)

	2000	2005	2010	2011	2012	2013	2014
Всего в экономике	1742.5	6940.8	16750.8	18636.5	21297.4	23493.8	25225.3
в том числе по видам экономической деятельности:							
сельское хозяйство, охота и лесное хозяйство	1167.4	4001.6	13667.0	14705.0	16952.6	17090.1	16969.3
рыболовство, рыбоводство	723.3	2747.6	11337.0	12978.5	13083.5	13946.3	16297.0
добыча полезных ископаемых	1187.4	9004.3	14340.3	17977.2	19007.3	19979.6	21769.9
из нее добыча полезных ископаемых, кроме топливно-энергетических	1689.8	10780.5	17466.5	21358.6	22776.6	25522.9	24961.1
обрабатывающие производства	2253.5	8983.5	18498.9	20938.8	23659.1	26026.6	27876.2
из них:							
производство пищевых продуктов, включая напитки, и табака	2470.5	9235.7	16803.9	18632.6	18819.5	20819.2	22808.6
текстильное и швейное производство	940.3	2682.1	10986.8	11311.9	11141.6	12809.0	17183.4
обработка древесины и производство изделий из дерева	2596.3	9121.4	18798.9	20610.1	21880.8	24477.6	27641.8
целлюлозно-бумажное производство; издательская и полиграфическая деятельность	1743.7	7519.1	22349.3	23720.6	26673.3	31095.4	31375.1
химическое производство	4930.2	17478.8	27557.5	27928.6	34025.3	34935.2	37326.3
производство резиновых и пластмассовых изделий	348.7	5578.7	15437.0	17588.3	18503.9	23310.3	21101.2
производство прочих неметаллических минеральных продуктов	2202.9	9377.4	18995.2	21895.0	24109.2	26115.2	28182.8
металлургическое производство и производство готовых металлических изделий	2110.7	6992.4	15733.5	17565.3	20034.6	21731.5	21820.4
производство машин и оборудования	1839.5	8926.0	23819.1	25174.0	29715.4	31163.5	32114.8
производство электрооборудования, электронного и оптического оборудования	1568.9	6133.6	16250.5	19701.5	22712.9	24788.5	26145.6
производство транспортных средств и оборудования	2158.3	7762.6	16772.7	24058.7	32265.9	37573.8	41426.5
прочие производства	1138.1	6443.9	15496.6	18152.2	20917.8	21309.0	22750.3
производство и распределение электроэнергии, газа и воды	2135.8	8410.4	17935.8	19483.8	20949.6	23664.0	25375.5

	2000	2005	2010	2011	2012	2013	2014
строительство	2074.0	7967.5	17603.8	20504.3	22863.3	22859.9	23760.2
оптовая и розничная торговля; ремонт автотранспортных средств, мотоциклов, бытовых изделий и предметов личного пользования	1236.8	5385.7	14767.7	15816.9	17383.0	17903.5	20927.3
из них:							
торговля автотранспортными средствами и мотоциклами, их техническое обслуживание и ремонт	1399.5	7386.2	20010.9	23299.9	23889.1	24462.1	27292.7
оптовая торговля, включая торговлю через агентов, кроме торговли автотранспортными средствами и мотоциклами	1441.1	5659.3	15711.1	16461.9	19320.1	20850.7	23806.0
розничная торговля, кроме торговли автотранспортными средствами и мотоциклами; ремонт бытовых изделий и предметов личного пользования	1075.0	4684.3	13020.2	13968.0	14755.5	14924.8	17679.5
гостиницы и рестораны	1310.1	5011.3	13191.7	13931.8	15830.8	15960.6	16966.2
транспорт и связь	1901.8	8339.4	18226.1	20335.1	22293.8	24652.3	26525.6
из них связь	1931.4	8326.7	17471.7	18819.4	20857.0	21566.5	22632.2
финансовая деятельность	4697.8	12626.7	26534.0	29800.2	34303.1	35145.6	37477.6
операции с недвижимым имуществом, аренда и предоставление услуг	1658.6	6422.2	16722.3	19340.6	22499.4	23926.0	25624.6
государственное управление и обеспечение военной безопасности; социальное страхование	2254.4	8431.4	20328.5	22302.9	28754.3	32170.7	33160.3
образование	969.0	4374.4	12290.3	13886.4	15776.4	19843.0	21276.7
здравоохранение и предос- тавление социальных услуг	1076.8	4931.4	12982.1	14565.2	17007.5	20251.2	22621.9
предоставление прочих коммунальных, социальных и персональных услуг	1112.7	4591.2	12964.5	13567.9	15478.2	17794.3	19800.4

5.3. Пенсионное и социальное обеспечение

5.3.1. Основные показатели пенсионного обеспечения

	1995	2000	2005	2010	2011	2012	2013	2014
Численность пенсионеров, состоящих на учете в системе Пенсионного Фонда РФ (на 31 декабря) ¹⁾ :								
всего, тыс. человек	213.8	218.3	207.4	201.0	201.5	201.8	202.5	203.5
в процентах к предыдущему году	101.7	99.7	99.1	100.6	100.2	100.2	100.3	100.5
Удельный вес численности работающих пенсионеров в общей численности пенсионеров, процентов	16.2	13.2	20.9	33.5	35.4	37.4	39.4	41.1
Численность пенсионеров, приходящихся на 1000 человек населения	291	307	312	318	320	322	325	329
Численность занятых в экономике, приходящихся на одного пенсионера, человек	1.56	1.45	1.51	1.57	1.57	1.56	1.53	1.51
Средний размер назначенных месячных пенсий ²⁾ (на 31 декабря), рублей ³⁾	228.5	827.1	2502.1	7454.8	8111.1	8970.9	9821.4	10643.0
Величина прожиточного минимума пенсионера (за IV квартал) рублей ³⁾	221.9	655.0	2145.0	4439.0	4610.0	4964.0	5987.0	6623.0
в процентах к предыдущему году	3.6 p	105.6	119.4	113.2	103.9	107.7	120.6	110.6
Соотношение среднего размера назначенных месячных пенсий (на конец года), процентов:								
с величиной прожиточного минимума пенсионера	103.0	126.3	116.6	167.9	175.9	180.7	164.0	160.7
со средним размером начисленной заработной платы	38.0	54.0	28.7	45.3	43.0	42.7	43.1	34.1
Величина прожиточного минимума пенсионера в целях установления социальной доплаты к пенсии, рублей в месяц	x	x	x	4455	4771	5339	5862	6120
Реальный размер назначенных месячных пенсий ²⁾ , в процентах к предыдущему году	72.6	134.4	113.6	113.6	105.3	102.9	103.0	97.6

¹⁾ 1995, 2000 гг. - состоящих на учете в органах социальной защиты населения. 2010 - 2013 гг. - на 1 января года, следующего за отчетным.

²⁾ 1995, 2000 гг. с учетом компенсационных выплат. 2010 - 2013 гг. - на 1 января года, следующего за отчетным.

³⁾ 1995 - тыс. рублей.

5.3.2. Численность пенсионеров и средний размер назначенных месячных пенсий по видам пенсионного обеспечения и категориям пенсионеров ¹⁾

(на 31 декабря)

	1995	2000	2005	2010	2011	2012	2013	2014
	Численность пенсионеров, тыс. человек							
Все пенсионеры	213.8	218.3	207.4	201.0	201.5	201.8	202.5	203.5
в том числе получающие пенсии:								
по старости	164.8	159.2	153.4	165.0	166.4	167.5	168.8	170.3
по инвалидности	29.8	33.0	30.9	15.9	15.0	14.2	13.5	12.8
по случаю потери кормильца (на каждого нетрудоспособного члена семьи)	11.5	11.8	13.3	6.5	6.1	5.9	5.7	5.8
федеральные государственные гражданские служащие	-	-	0.1	0.3	0.3	0.3	0.4	0.4
социальные	5.6	10.1	8.9	12.6	12.8	13.0	13.3	13.5
В процентах от численности пенсионеров по старости:								
женщины в возрасте, лет:								
до 55	4.1	3.6	4.4	4.1	4.0	3.8	3.5	3.3
55-59	15.1	9.1	13.9	16.6	16.8	16.9	17.1	20.2
мужчины в возрасте, лет								
до 60	4.8	3.8	3.2	2.9	2.9	2.7	2.7	2.5
60-64	8.9	9.8	4.7	8.4	8.9	9.1	9.3	11.8
	В том числе численность работающих пенсионеров, человек							
Все пенсионеры	34714	28765	43403	67384	71369	75415	79765	83629
в том числе получающие пенсии:								
по старости	30672	16466	34936	59515	64059	68426	72876	76763
по инвалидности	2894	5067	7978	6839	6282	5920	5674	5481
по случаю потери кормильца (на каждого нетрудоспособного члена семьи)	795	2610	61	-	-	-	-	108
федеральные государственные гражданские служащие	-	-	21	155	178	203	224	225
социальные	79	1631	165	547	501	520	647	697
	Средний размер назначенных месячных пенсий ²⁾, рублей (1995 г. - тыс. рублей)							
Все пенсионеры	228.5	827.1	2502.1	7454.8	8111.1	8970.9	9821.4	10643.0
в том числе получающие пенсии:								
по старости	242.2	916.3	2754.9	8052.9	8734.5	9628.3	10524.7	11346.3
по инвалидности	215.7	689.8	1969.2	4897.1	5295.7	5837.9	6385.1	6878.9
по случаю потери кормильца (на каждого нетрудоспособного члена семьи)	115.0	420.1	1387.2	4427.5	4943.9	5542.2	6202.1	6783.2
федеральные государственные гражданские служащие	-	-	4014.0	9688.5	10236.1	11155.6	12209.2	13159.8
социальные	143.6	446.5	1666.2	4335.9	4755.3	5401.9	5868.7	6893.3

¹⁾ Данные за 1995, 2000 гг. приведены по пенсионерам, состоящим на учете в органах социальной защиты населения, с 2002 г. - по пенсионерам, состоящим на учете в системе Пенсионного фонда РФ. 2010 - 2013 гг. - на 1 января года, следующего за отчетным.

²⁾ 1995, 2000 гг. с учетом компенсационных выплат. 2010 - 2013 гг. - на 1 января года, следующего за отчетным.

5.3.3. Расходы на выплату пособий и социальную помощь

	1995	2000	2005	2010	2011	2012	2013	2014
	Миллионов рублей (1995 г. - млрд. рублей)							
Расходы на выплату пособий и социальную помощь - всего	106.3	317.9	1629.4	7607.6	9022.1	9395.4	9885.9	10786.1
в том числе:								
пособия по временной нетрудоспособности	29.1	132.0	293.9	942.0	772.6	692.5	759.9	808.0
семейные и материнские пособия	60.6	127.4	200.8	1277.6	1769.7	2050.5	2089.0	1980.1
из них:								
по беременности и родам при рождении ребенка	4.1	14.3	61.5	271.0	301.3	307.6	281.8	334.0
по уходу за ребенком в возрасте до 1.5 лет	1.9	6.1	33.1	66.0	74.5	77.9	81.6	65.9
по уходу за детьми-инвалидами	2.3	7.0	27.2	434.3	498.0	519.9	566.1	422.6
ежемесячное пособие на ребенка	0.1	0.6	2.2	4.0	4.5	4.4	6.3	7.0
единовременное пособие женщинам, вставшим на учет в медицинские учреждения в ранние сроки беременности	52.2	99.4	76.1	97.4	92.2	84.5	79.4	74.6
предоставление материнского (семейного) капитала	0.7	1.5	1.6	1.7	1.8	1.9
прочие семейные и материнские пособия	-	-	-	403.4	797.0	1054.5	1067.0	1074.1
социальная помощь гражданам, подвергшимся воздействию радиации вследствие катастроф на АЭС и других аварий	-	-	-	-	0.6	-	5.0	-
компенсационные выплаты на возмещение материального ущерба реабилитированным лицам и лицам, признанным пострадавшими от политических репрессий	0.9	9.4	11.4	30.0	32.0	47.9	50.3	60.4
денежные выплаты отдельным категориям граждан	-	-	0.1	-	-	-	-	-
субсидии и льготы гражданам на оплату жилья и коммунальных услуг	-	-	981.8	3107.5	3537.3	3730.0	4011.1	2015.4
пособия и материальная помощь безработным	-	-	-	186.2	113.7	97.2	90.4	85.1
единовременное пособие и компенсационные выплаты беженцам и вынужденным переселенцам	9.2	21.9	65.6	249.0	177.1	152.6	136.4	137.4
расходы на возмещение стоимости гарантированного перечня услуг и социальных пособий на погребение	0.0	0.9	-	-	-	-	-	-
другие виды пособий и социальной помощи	-	8.5	9.7	39.0	39.2	37.9	40.2	40.8
	6.5	17.8	66.1	1776.3	2580.5	2586.8	2708.6	5658.9

	1995	2000	2005	2010	2011	2012	2013	2014
	В процентах к итогу							
Расходы на выплату пособий и социальную помощь - всего	100	100	100	100	100	100	100	100
в том числе:								
пособия по временной нетрудоспособности	27.4	41.5	18.0	12.4	8.6	7.4	7.7	7.5
семейные и материнские пособия	57.0	40.1	12.3	16.8	19.6	21.8	21.1	18.4
из них:								
по беременности и родам	3.8	4.5	3.8	3.6	3.3	3.3	2.9	3.1
при рождении ребенка	1.9	1.9	2.0	0.9	0.8	0.8	0.8	0.6
по уходу за ребенком в возрасте до 1.5 лет	1.9	2.2	1.7	5.7	5.5	5.5	5.7	3.9
по уходу за детьми-инвалидами	0.0	0.2	0.1	0.1	0.0	0.0	0.1	0.1
ежемесячное пособие на ребенка	49.0	31.3	4.7	1.3	1.0	0.9	0.8	0.7
единовременное пособие женщинам, вставшим на учет в медицинские учреждения в ранние сроки беременности	0.0	0.0	0.0	0.0	0.0	0.0
предоставление материнского (семейного) капитала	-	-	-	5.3	8.8	11.2	10.8	10.0
прочие семейные и материнские пособия	-	-	-	-	0.0	-	0.0	-
социальная помощь гражданам, подвергшимся воздействию радиации вследствие катастроф на АЭС и других аварий	0.8	2.8	0.7	0.4	0.4	0.5	0.5	0.6
компенсационные выплаты на возмещение материального ущерба реабилитированным лицам и лицам, признанным пострадавшими от политических репрессий	-	-	0.0	-	-	-	-	-
денежные выплаты отдельным категориям граждан	-	-	60.3	40.8	39.2	39.7	40.6	18.7
субсидии и льготы гражданам на оплату жилья	-	-	-	2.4	1.3	1.0	0.9	0.8
и коммунальных услуг	-	-	-	2.4	1.3	1.0	0.9	0.8
пособия и материальная помощь безработным	8.7	6.9	4.0	3.3	2.0	1.6	1.4	1.3
единовременное пособие и компенсационные выплаты беженцам и вынужденным переселенцам	0.0	0.3	-	-	-	-	-	-
расходы на возмещение стоимости гарантированного перечня услуг и социальных пособий на погребение	-	2.7	0.6	0.5	0.4	0.4	0.4	0.4
другие виды пособий и социальной помощи	6.1	5.6	4.1	23.4	28.5	27.6	27.4	52.5
Расходы на выплату пособий и социальную помощь, в процентах к:								
объему денежных доходов населения	2.7	2.1	3.7	6.4	7.0	6.4	6.2	6.1
предыдущему году	...	112.2	2.8 p	151.8	118.6	104.1	105.2	109.1
Расходы на выплату семейных материнских пособий, в процентах к:								
объему денежных доходов населения	1.4	0.9	0.5	1.1	1.4	1.4	1.3	1.1
предыдущему году	...	2.1 p	109.1	141.2	138.5	115.9	101.9	94.8

5.3.4. Основные социальные гарантии, установленные законодательством Российской Федерации

(на 1 января; рублей)

	2001	2006	2011	2012	2013	2014
	Оплата труда (в месяц)					
Минимальный размер оплаты труда	200	800	4330	4611	5205	5554
	Пособия					
Единовременное пособие женщинам, вставшим на учет в медицинских учреждениях в ранние сроки беременности (до 12 недель)	100	300	438.9	465.2	490.8	515.3
Родовой сертификат	-	7000	11000	11000	11000	11000
Единовременное пособие беременной жене военнослужащего, проходящего военную службу по призыву	-	-	18533.1	19645.1	20725.6	21761.9
Единовременное пособие при рождении ребенка	1500	8000	11703.1	12405.3	13087.6	13742.0
Единовременное пособие при передаче ребенка на воспитание в семью	-	-	11703.1	12405.3	13087.6	13742.0
Ежемесячное пособие на период отпуска по уходу за ребенком до достижения им возраста полутора лет:	200	700	-	-	-	-
по уходу за первым ребенком	-	-	2194.3	2326.0	2453.9	2576.6
по уходу за вторым и последующими детьми	-	-	4388.7	4652.0	4907.9	5153.2
Ежемесячное пособие по уходу за ребенком в двойном размере до достижения ребенком возраста трех лет гражданам, подвергшимся воздействию радиации вследствие катастрофы на Чернобыльской АЭС	-	-	4388.7	4652.0	4907.9	5153.2
Ежемесячное пособие на ребенка военнослужащего, проходящего военную службу по призыву	-	-	7972.8	8419.3	8882.4	9326.5
Ежемесячные выплаты на содержание ребенка в семье опекуна	-	-	4000	4000	4000	4000
Ежемесячные выплаты на вознаграждение, причитающееся приемному родителю	-	-	2500	2500	2500	2500
Государственный сертификат на материнский (семейный) капитал ¹⁾	-	-	365698.4	387640.3	408960.5	429408.5
Социальное пособие на погребение	1000	1000	4000	4516	4764	5002
	Стипендии (в месяц)					
Размер государственных академических стипендий студентов, обучающихся по образовательным программам ²⁾ :						
высшего образования	200	600	1100	1100	1100	1340
среднего профессионального образования	70	210	400	400	400	487

¹⁾ Право на получение сертификата имеют женщины, родившие (усыновившие) второго ребенка, женщины, родившие (усыновившие) третьего или последующих детей начиная с 1.01.2007 г.

²⁾ Данные за 2014 г. приведены в соответствии с Постановлением Правительства Российской Федерации от 10 октября 2013 г. №899 "Об установлении нормативов для формирования стипендиального фонда за счет бюджетных ассигнований федерального бюджета", до 2014 г. - в соответствии с Федеральным законом от 22 августа 1996 г. №125-ФЗ "О высшем и послевузовском профессиональном образовании" (с изменениями и дополнениями) и Законом Российской Федерации от 30 марта 1993 г. №4693-1 "О минимальном размере оплаты труда" (с изменениями и дополнениями).

5.4. Социально-экономическая дифференциация населения по доходам

5.4.1. Распределение населения по величине среднедушевых денежных доходов

	2000	2005	2010	2011	2012	2013	2014
	Тысяч человек						
Все население ¹⁾	718.6	674.5	639.7	632.8	629.7	625.9	622.4
в том числе со среднедушевыми денежными доходами, рублей:							
до 1500.0	365.2	35.3	1.8	1.2	0.8	0.4	0.2
1500.1-2500.0	207.2	97.7	10.1	7.5	5.0	3.0	1.8
2500.1-3500.0	84.0	113.5	20.9	16.5	11.9	8.0	5.4
3500.1-4500.0	34.0	100.3	29.6	24.6	18.5	13.6	9.8
4500.1-6000.0	18.6	112.4	53.7	46.5	37.0	29.4	22.3
6000.1-8000.0	6.9	91.9	76.0	68.9	58.1	49.6	40.3
8000.1-10000.0	1.8	51.1	71.0	67.0	59.7	54.1	46.5
10000.1-12000.0	0.6	28.7	62.0	60.3	56.2	53.3	48.0
12000.1-15000.0	0.3	22.1	75.0	75.4	73.7	72.9	68.6
15000.1-18000.0	-	10.3	56.5	58.5	60.1	61.7	60.8
18000.1-21000.0	-	5.1	42.2	44.8	48.0	50.8	51.9
21000.1-25000.0	-	3.2	40.2	43.8	48.9	53.1	56.3
25000.1-35000.0	-	2.3	54.3	61.2	73.1	82.2	91.9
свыше 35000.0	-	0.6	46.4	56.6	78.7	93.8	118.6
	В процентах к итогу						
Все население ¹⁾	100	100	100	100	100	100	100
в том числе со среднедушевыми денежными доходами, рублей:							
до 1500.0	50.8	5.2	0.3	0.2	0.1	0.1	0.0
1500.1-2500.0	28.8	14.5	1.6	1.2	0.8	0.5	0.3
2500.1-3500.0	11.7	16.8	3.3	2.6	1.9	1.3	0.9
3500.1-4500.0	4.7	14.9	4.6	3.9	2.9	2.2	1.5
4500.1-6000.0	2.6	16.6	8.4	7.4	5.9	4.7	3.6
6000.1-8000.0	1.0	13.6	11.9	10.9	9.2	7.9	6.5
8000.1-10000.0	0.3	7.6	11.1	10.6	9.5	8.6	7.5
10000.1-12000.0	0.1	4.3	9.7	9.5	8.9	8.5	7.7
12000.1-15000.0	0.0	3.3	11.7	11.9	11.7	11.6	11.0
15000.1-18000.0	-	1.5	8.8	9.2	9.6	9.9	9.8
18000.1-21000.0	-	0.8	6.6	7.1	7.6	8.1	8.3
21000.1-25000.0	-	0.5	6.3	6.9	7.8	8.5	9.1
25000.1-35000.0	-	0.3	8.5	9.7	11.6	13.1	14.8
свыше 35000.0	-	0.1	7.2	8.9	12.5	15.0	19.0

¹⁾ Численность постоянного населения по состоянию на начало расчетного года.

5.4.2. Распределение общего объема денежных доходов населения ¹⁾

(в процентах к итогу)

	1995	2000	2005	2010	2011	2012	2013	2014
Денежные доходы - всего	100	100	100	100	100	100	100	100
в том числе по 20-процентным группам населения:								
первая (с наименьшим доходом)	8.6	6.9	6.5	5.5	5.5	5.4	5.6	5.7
вторая	13.5	11.8	11.4	10.3	10.3	10.2	10.4	10.4
третья	17.6	16.4	16.1	15.2	15.3	15.2	15.4	15.4
четвертая	23.1	23.1	23.0	22.7	22.7	22.7	22.7	22.7
пятая (с наибольшими доходами)	37.2	41.8	43.0	46.3	46.2	46.5	45.9	45.8
Коэффициент фондов (коэффициент дифференциации доходов), в разгах	6.4	9.8	10.9	14.5	14.5	14.9	14.1	14.0
Коэффициент Джини (индекс концентрации доходов)	0.285	0.347	0.363	0.403	0.402	0.406	0.398	0.398

¹⁾ Оценка на основе материалов выборочного обследования бюджетов домашних хозяйств и макроэкономического показателя среднедушевых денежных доходов населения.

5.4.3. Величина прожиточного минимума населения

(в среднем на душу населения; рублей в месяц)

	Все население	в том числе по социально-демографическим группам			Соотношение среднедушевых денежных доходов населения с величиной прожиточного минимума, процентов
		трудоспособное население	пенсионеры	дети	
2005					
I квартал	2596	2862	1969	2583	183.3
II квартал	2742	3022	2086	2722	196.6
III квартал	2813	3113	2128	2772	195.4
IV квартал	2825	3121	2145	2787	2.2 р
Год ¹⁾	2744	3030	2082	2716	199.5
2010					
I квартал	5329	5758	4280	5267	2.6 р
II квартал	5352	5790	4285	5284	2.8 р
III квартал	5509	5970	4391	5426	2.7 р
IV квартал	5569	6039	4439	5474	3.3 р
Год ¹⁾	5440	5889	4349	5363	2.9 р
2011					
I квартал	6047	6535	4845	5991	2.5 р
II квартал	6063	6560	4850	5992	2.6 р
III квартал	5923	6420	4713	5847	2.8 р
IV квартал	5801	6287	4610	5740	3.5 р
Год ¹⁾	5959	6451	4755	5893	2.8 р

Продолжение таблицы 5.4.3.

	Все население	в том числе по социально-демографическим группам			Соотношение среднедушевых денежных доходов населения с величиной прожиточного минимума, процентов
		трудоспособное	пенсионеры	дети	
2012					
I квартал	5858	6409	4679	5774	2.7 р
II квартал	5918	6474	4731	5830	3.4 р
III квартал	6137	6707	4925	6038	3.0 р
IV квартал	6183	6756	4964	6085	3.6 р
Год ¹⁾	6024	6587	4825	5932	3.3 р
2013					
I квартал	6333	6935	5061	6213	2.8 р
II квартал	6979	7598	5822	6776	2.9 р
III квартал	7177	7817	5985	6956	2.9 р
IV квартал	7166	7801	5987	6939	3.4 р
Год ¹⁾	6914	7538	5714	6721	3.1 р
2014					
I квартал	7496	8147	6252	7329	2.5 р
II квартал	7902	8594	6596	7695	2.8 р
III квартал	7897	8604	6608	7605	3.3 р
IV квартал	7915	8619	6623	7633	3.6 р
Год ¹⁾	7803	8491	6520	7566	3.1 р

¹⁾ Оценка на основе данных, утвержденных Правительством Новгородской области за I-IV кварталы.

5.4.4. Численность населения с денежными доходами ниже величины прожиточного минимума и дефицит денежного дохода ¹⁾

Годы	Тыс. человек	В процентах от общей численности населения	Дефицит денежного дохода	
			млн. рублей	в процентах от общего объема денежных доходов населения
1995	168.6	22.8	11.1 ²⁾	3.4
2000	245.9	34.2	89.2	6.9
2005	160.7	23.8	133.1	3.6
2010	95.1	14.9	158.5	1.6
2011	94.9	15.0	172.7	1.6
2012	73.8	11.7	134.7	1.1
2013	76.0	12.1	157.3	1.2
2014	75.4	12.1	175.9	1.2

¹⁾ Оценка на основе материалов выборочного обследования бюджетов домашних хозяйств и макроэкономического показателя среднедушевых денежных доходов населения.

²⁾ Млрд. рублей.

5.5. Расходы, сбережения и имущество населения

5.5.1. Структура использования денежных доходов

	1995	2000	2005	2010	2011	2012	2013	2014
	Миллионов рублей (1995 г. - млрд. рублей)							
Денежные расходы и сбережения - всего:	3353.1	13830.6	43123.1	110928.1	120693.0	144343.1	159488.3	177650.3
в том числе:								
покупка товаров и оплата услуг	2895.8	11456.6	31338.4	82893.8	94699.9	107151.7	119678.0	134030.0
обязательные платежи и разнообразные взносы	175.3	777.3	3960.6	10468.0	12528.2	15325.4	18010.1	19513.3
приобретение недвижимости	6.7	56.2	937.1	4222.8	6806.0	8986.7	8494.8	10757.3
накопление сбережений во вкладах и ценных бумагах	126.0	258.2	1464.5	5760.5	3964.9	10931.9	9419.0	3235.9
покупка валюты	149.3	592.0	1260.9	1879.2	2704.6	3686.0	3780.2	5076.3
изменение средств на счетах индивидуальных предпринимателей	-	804.9	5831.1	6524.8	7487.6	8566.4	8573.1	8747.0
изменение задолженности по кредитам	-	-114.6	-1669.5	-1066.8	-7946.0	-10775.5	-8686.0	-3927.6
деньги, отосланные по переводам	-	-	-	245.8	220.2	260.8	27.5	36.1
покупка населением скота и птицы	-	-	-	-	227.6	209.6	191.6	182.1
Прирост денег на руках у населения	521.6	1665.1	905.0	7954.7	7942.2	2913.0	730.9	-1142.0
	В процентах							
Денежные расходы и сбережения - всего	100	100	100	100	100	100	100	100
в том числе:								
покупка товаров и оплата услуг	74.7	73.9	71.2	69.7	73.6	72.8	74.7	75.9
обязательные платежи и разнообразные взносы	4.5	5.0	9.0	8.8	9.7	10.4	11.2	11.1
приобретение недвижимости	0.2	0.4	2.1	3.6	5.3	6.1	5.3	6.1
накопление сбережений во вкладах и ценных бумагах	3.3	1.7	3.3	4.8	3.1	7.4	5.9	1.8
покупка валюты	3.9	3.8	2.9	1.6	2.1	2.5	2.4	2.9
изменение средств на счетах индивидуальных предпринимателей	-	5.2	13.2	5.5	5.8	5.8	5.4	5.0
изменение задолженности по кредитам	-	-0.7	-3.8	-0.9	-6.2	-7.3	-5.4	-2.2
деньги, отосланные по переводам	-	-	-	0.2	0.2	0.2	0.0	0.0
покупка населением скота и птицы	-	-	-	-	0.2	0.1	0.1	0.1
Прирост денег на руках у населения	13.5	10.7	2.1	6.7	6.2	2.0	0.5	-0.6

**5.5.2. Покупательная способность
среднедушевых денежных доходов населения**

	2000	2005	2010	2011	2012
Продовольственные товары, в месяц, килограммов					
Говядина (кроме бескостного мяса)	38.7	44.7	76.1	74.2	77.9
Молоко пастеризованное, литров	196.2	356.6	524.9	517.7	583.5
Яйца куриные, штук	1292	2054	4766	4939	5306
Рыба замороженная (кроме лососевых пород и рыбного филе)	64.1	111.0	224.8	222.1	242.2
Сахар-песок	159.9	298.3	458.4	472.4	634.9
Масло подсолнечное	88.0	148.7	270.5	237.1	288.6
Масло сливочное	29.1	58.0	79.2	72.7	78.4
Картофель	354.4	533.0	822.5	807.2	1451.7
Капуста свежая	379.1	420.0	646.0	966.9	1421.5
Цитрусовые	87.2	161.1	252.1	314.6	325.8
Хлеб и булочные изделия из пшеничной муки	160.7	246.5	325.8	318.9	350.1
Мука пшеничная	239.4	447.2	841.9	830.0	923.4
Рис	141.2	260.5	386.4	428.8	535.7
Крупы	191.4	435.1	737.0	472.1	770.9
Маргарин	55.8	137.3	208.7	211.6	231.8
Макаронные изделия	143.3	266.1	444.0	451.6	519.9
Водка, литров	21.1	35.3	69.6	70.2	70.4
Непродовольственные товары, штук в месяц					
Куртка мужская	1.6	3.0	6.7	5.5	5.7
Костюм-двойка мужской	1.3	2.8	3.9	4.1	4.5
Сорочка верхняя мужская	9.8	18.1	39.1	34.6	35.6
Пальто женское демисезонное	0.7	1.8	3.1	3.1	3.1
Джемпер взрослый	5.5	10.2	18.5	16.9	19.5
Куртка демисезонная для детей школьного возраста	4.4	8.8	9.8	9.9	10.7
Сапоги для детей школьного возраста на утепленной подкладке, пар	4.5	9.8	16.4	15.5	17.0
Сигареты с фильтром отечественные	5831	14867	20381	17309	16297
Холодильник	0.2	0.4	1.0	1.2	1.3
Телевизор цветного изображения	0.3	1.1	2.4	2.5	2.8
Бензин, литров	269	358	701	656	712
Платные услуги, оказанные населению, в процентах к предыдущему году					
Плата за жилье в домах государственного и муниципального жилищных фондов	78.8	88.3	105.5	98.1	109.6
Плата за электроэнергию	77.1	106.0	107.1	100.0	112.0
Плата за горячее водоснабжение	104.0	98.2	93.0	101.9	110.3
Плата за водоснабжение холодное и водоотведение	90.3	85.9	105.9	101.4	110.1
Плата за газ сетевой	90.2	103.2	98.3	94.1	104.9
Абонентская плата за неограниченный объем местных телефонных соединений ¹⁾	90.7	97.1	107.0	102.2	113.0
Поездка в городском муниципальном автобусе	99.3	105.4	109.6	100.8	112.1

Продолжение таблицы 5.5.2.

	2013	2014
Продовольственные товары, в месяц, килограммов		
Говядина (кроме бескостного мяса)	85.3	89.4
Молоко пастеризованное, литров	593.6	578.2
Яйца куриные, штук	5104	5207
Рыба мороженная (кроме лососевых пород и филе рыбного)	274.0	254.4
Сахар-песок	678.2	683.7
Масло подсолнечное	299.7	360.4
Масло сливочное	78.5	76.9
Картофель	1075.6	975.0
Капуста свежая белокочанная	1128.4	1117.2

Продолжение таблицы 5.5.2.

	2013	2014
Цитрусовые	342.0	333.2
Хлеб и булочные изделия из пшеничной муки	334.8	373.2
Мука пшеничная	815.5	945.3
Рис шлифованный	565.7	581.5
Крупы	744.8	843.7
Маргарин	243.3	275.5
Макаронные изделия	502.7	574.0
Водка, литров	56.6	51.9
Непродовольственные товары, штук в месяц		
Куртка мужская с верхом из плащевых тканей утепленная	6.4	7.3
Костюм-двойка мужской	4.8	5.2
Сорочка верхняя мужская	35.9	37.0
Пальто женское демисезонное	3.3	3.7
Джемпер для взрослых	20.8	23.6
Сапоги, ботинки для детей школьного возраста зимние с верхом из натуральной кожи, пар	13.1	14.1
Холодильник двухкамерный емкостью 250-350 л	0.933	0.993
Телевизор цветного изображения	1.838	1.904
Бензин автомобильный, литров	726.1	762.5
Платные услуги, оказанные населению, платежей в месяц		
Плата за жилье в домах государственного и муниципального жилищных фондов, м ²	1083	966
Электроэнергия, кВт. ч	8245	8605
Водоснабжение горячее с использованием счетчиков индивидуального учета, м ³	228	238
Водоснабжение холодное и водоотведение с использованием счетчиков индивидуального учета, м ³	603	632
Газ сетевой, платежей	480	494
Проезд в городском транспорте, поездок	1419	1334
Абонентская плата за неограниченный объем местных соединений, платежей	55	61

¹⁾ 2000, 2005 гг. - абонентская плата при абонентской системе оплаты услуг телефонной связи.

5.5.3. Изменение покупательной способности среднедушевых денежных доходов населения в 2014 году

(в процентах к предыдущему году)

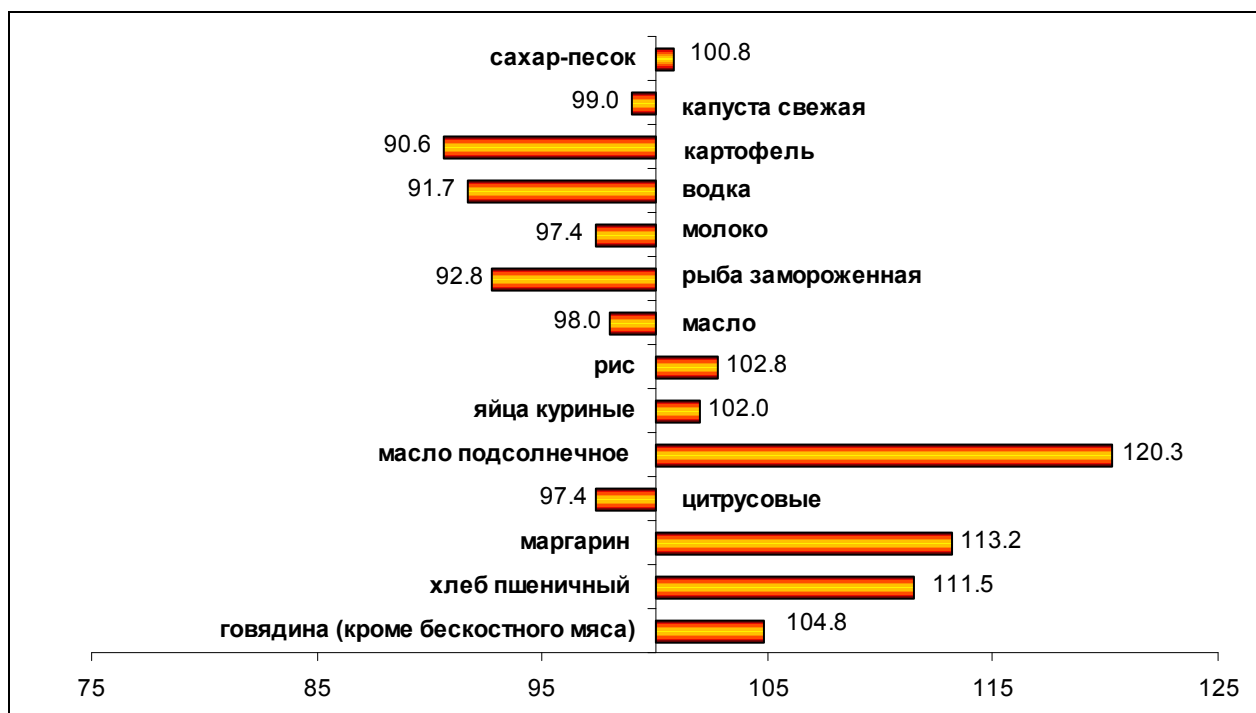

**5.5.4. Покупательная способность
среднемесячной номинальной начисленной заработной платы**

(в месяц; килограммов)

	2000	2005	2010	2011	2012	2013	2014
Продовольственные товары							
Говядина (кроме бескостного мяса)	37.3	56.6	81.9	81.4	84.9	93.7	93.5
Молоко пастеризованное, литров	189.1	452.0	564.6	568.2	635.8	652.0	605.3
Яйца куриные, штук	1246	2604	5127	5418	5781	5605	5451
Рыба замороженная (кроме лососевых пород и рыбного филе)	61.8	140.7	241.9	243.7	263.9	301.0	266.3
Сахар-песок	154.1	378.1	493.1	518.5	691.8	744.9	715.7
Масло подсолнечное	84.8	188.4	291.0	260.2	314.4	329.2	377.3
Масло сливочное	28.1	73.6	85.2	79.8	85.5	86.2	80.5
Картофель	341.7	675.6	884.9	885.9	1581.8	1181.3	1020.7
Капуста свежая	365.5	532.4	695.0	1061.2	1548.8	1239.3	1169.5
Хлеб и булочные изделия из пшеничной муки	154.9	312.3	350.5	349.9	381.5	367.7	390.6
Мука пшеничная	230.8	566.8	905.7	910.9	1006.2	895.7	989.6
Рис	136.2	330.2	415.6	470.6	583.7	621.3	608.7
Крупы	184.5	551.5	792.9	518.1	840.0	818.0	883.3
Маргарин	53.8	174.0	224.5	232.2	252.5	267.2	288.4
Макаронные изделия	138.2	337.3	477.7	496.1	566.5	552.1	600.9
Водка, литров	20.3	44.7	74.9	77.0	76.7	62.2	54.3

**5.5.5. Покупательная способность среднего размера
назначенных месячных пенсий ¹⁾**

(на конец года; в месяц; килограммов)

	2000	2005	2010	2011	2012	2013	2014
Продовольственные товары							
Говядина (кроме бескостного мяса)	17.7	20.4	36.5	35.4	35.7	39.2	39.5
Молоко пастеризованное, литров	89.8	163.0	251.3	247.3	267.8	272.6	255.4
Яйца куриные, штук	591	939	2282	2358	2435	2343	2300
Рыба замороженная (кроме лососевых пород и рыбного филе)	29.3	50.7	107.6	106.1	111.2	125.8	112.4
Сахар-песок	73.2	136.3	219.5	225.7	291.4	311.4	302.0
Масло подсолнечное	40.3	67.9	129.5	113.2	132.4	137.6	159.2
Масло сливочное	13.3	26.5	37.9	34.7	36.0	36.1	34.0
Картофель	162.2	243.5	393.8	385.6	666.3	493.8	430.6
Капуста свежая	173.5	191.9	309.3	461.9	652.4	518.1	493.4
Хлеб и булочные изделия из пшеничной муки	73.5	112.6	156.0	152.3	160.7	153.7	164.8
Мука пшеничная	109.6	204.3	403.1	396.4	423.8	374.4	417.5
Рис	64.6	119.0	185.0	204.8	245.8	259.7	256.8
Крупы	87.6	198.8	352.9	225.5	353.8	342.0	372.7
Маргарин	25.5	62.7	99.9	101.1	106.4	111.7	121.7
Макаронные изделия	65.6	121.6	212.6	215.9	238.6	230.8	253.5
Водка, литров	9.6	16.1	33.3	33.5	32.3	26.0	22.9

¹⁾ 2000 г. - с учетом компенсационных выплат.

5.5.6. Структура расходов на конечное потребление домашних хозяйств различных социально-экономических категорий в 2014 году

(по материалам выборочного обследования бюджетов домашних хозяйств)

	Расходы на конечное потребление (в среднем на одного члена домашнего хозяйства в месяц), руб.	В процентах от общего объема расходов на конечное потребление								
		расходы на питание	в том числе				расходы			стоимость услуг, предоставленных работодателем бесплатно или по льготным ценам
			денежные расходы на покупку продуктов питания	стоимость натуральных поступлений продуктов питания	из нее		на непродовольственные товары	на алкогольные напитки	на оплату услуг	
				поступление из личного подсобного хозяйства	полученных подарков и других поступлений					
Все домашние хозяйства	14947.7	32.8	30.1	2.7	2.0	0.7	42.5	1.4	22.8	0.5
Домашние хозяйства состоящие:										
из 1 человека	18022.7	41.8	38.5	3.3	2.1	1.2	28.9	1.0	27.6	0.7
из 2 человек	17920.0	32.1	29.1	3.0	2.5	0.5	41.7	2.0	22.9	1.2
из 3 человек	15073.9	30.3	27.7	2.6	1.9	0.7	45.5	1.3	22.9	0.0
из 4 человек	13254.7	29.9	27.8	2.1	1.5	0.6	48.2	1.0	20.6	0.3
из 5 и более человек	7673.8	41.3	38.1	3.2	2.5	0.7	37.7	0.7	20.3	0.0
Домашние хозяйства, имеющие детей в возрасте до 16 лет:										
1 ребенка	11965.3	37.0	34.5	2.5	1.7	0.8	37.0	1.1	24.9	0.0
2 детей	14665.8	25.5	23.7	1.8	1.0	0.8	55.4	0.9	18.0	0.2
3 детей	4562.4	46.8	37.7	9.1	7.8	1.2	38.1	1.5	13.6	0.0
Домашние хозяйства по 10-процентным группам населения:										
первая (с наименьшими располагаемыми ресурсами) ¹⁾	5553.9	51.1	47.5	3.6	2.9	0.8	24.2	0.6	24.1	0.0
вторая	7309.3	49.0	46.5	2.6	2.2	0.4	28.0	0.5	22.5	0.0
третья	8248.6	46.8	43.9	3.0	2.1	0.8	29.3	0.4	23.5	0.0
четвертая	8879.0	46.2	43.4	2.8	2.4	0.4	32.1	0.7	21.0	0.0
пятая	9776.7	47.4	43.8	3.6	2.9	0.7	29.8	1.0	21.7	0.1
шестая	11514.7	44.5	39.8	4.7	3.5	1.2	31.4	1.2	22.9	0.0
седьмая	13668.0	35.6	32.9	2.7	1.5	1.1	36.5	1.8	25.5	0.6
восьмая	16584.1	36.1	31.3	4.8	3.2	1.6	32.0	2.3	28.2	1.4
девятая	20522.1	33.0	29.6	3.4	2.4	1.0	38.9	2.8	24.4	0.9
десятая (с наибольшими располагаемыми ресурсами) ¹⁾	47420.5	15.3	14.3	1.0	0.8	0.1	63.3	1.0	19.9	0.5

¹⁾ В обследовании бюджетов домашних хозяйств доходы представляют собой сумму денежных средств и натуральных поступлений, которые находились в распоряжении домашнего хозяйства в течение учетного периода обследования для обеспечения всех расходов (как потребительских, так и не связанных с потреблением) и создания сбережений.

5.5.7. Структура расходов на конечное потребление домашних хозяйств в 2014 году

(по материалам выборочного обследования бюджетов домашних хозяйств)

(в процентах к итогу)

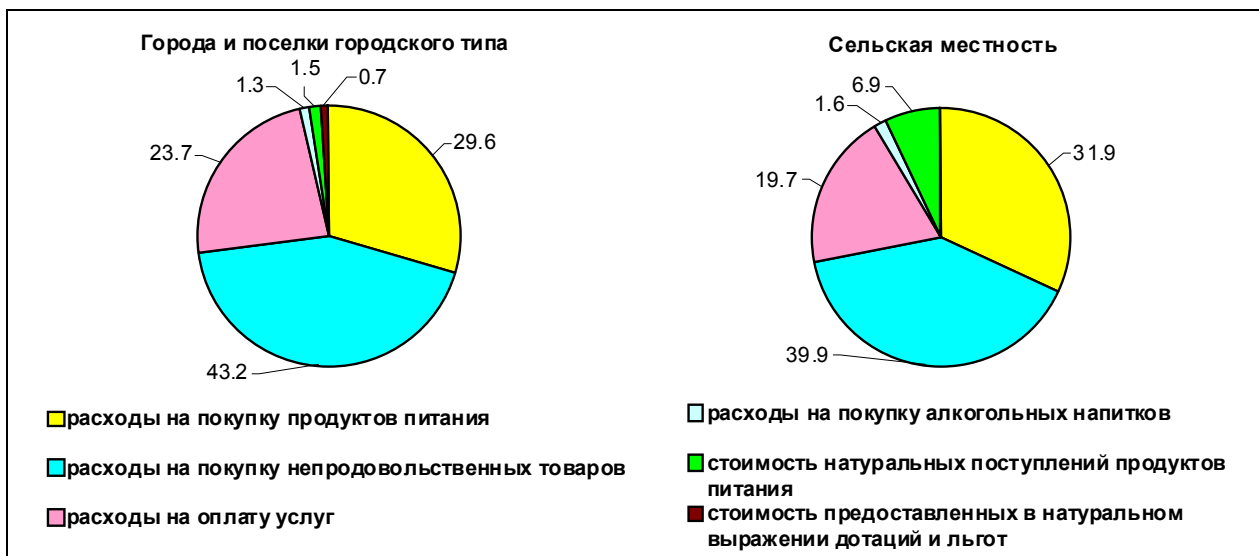

5.5.8. Структура потребительских расходов домашних хозяйств

(по материалам выборочного обследования бюджетов домашних хозяйств)

(в процентах к итогу)

	2000	2005	2010	2011	2012	2013	2014
Потребительские расходы - всего	100	100	100	100	100	100	100
в том числе по целям потребления:							
продукты питания и безалкогольные напитки	45.8	39.1	33.2	29.2	32.3	32.2	29.1
алкогольные напитки, табачные изделия	3.3	3.0	2.4	2.2	2.4	2.4	2.2
одежда и обувь	11.1	9.8	10.2	8.5	10.2	9.7	7.7
жилищные услуги, вода, электроэнергия, газ и другие виды топлива	6.4	8.8	13.0	11.3	11.1	12.2	11.7
предметы домашнего обихода, бытовая техника, уход за домом	5.4	7.0	6.5	4.7	6.8	6.7	6.3
здравоохранение	2.5	2.7	3.3	3.2	3.9	3.7	3.8
транспорт	9.8	10.4	10.9	23.9	14.7	13.0	21.3
связь	1.8	4.3	4.0	3.3	3.1	3.4	2.8
организация отдыха и культурные мероприятия	5.0	6.2	6.9	5.3	5.6	6.8	6.1
образование	0.8	1.1	1.0	0.8	1.1	1.0	0.8
гостиницы, кафе и рестораны	3.7	3.9	2.7	2.2	2.8	2.4	2.2
другие товары и услуги	4.4	3.7	5.9	5.4	6.0	6.5	6.0

5.5.9. Наличие предметов длительного пользования в домашних хозяйствах

(по материалам выборочного обследования бюджетов домашних хозяйств)

(на конец года; на 100 домохозяйств; штук)

	1995	2000	2005	2010	2011	2012	2013	2014
Телевизор	135	127	142	182	185	181	192	175
Видеомагнитофон, видеокамера, DVD-плеер	-	30	48	98	98	100	93	106
Магнитофон, аудиоплеер	82	61	52	30	25	27	24	24
Персональный компьютер	-	-	17	61	59	64	69	97
Музыкальный центр	-	6	22	41	44	48	42	46
Холодильник, морозильник	91	98	100	105	110	111	112	117
Стиральная машина	74	87	85	96	95	96	96	96
Электропылесос	74	62	65	89	88	91	91	90
Швейная, вязальная машина	-	59	52	31	32	29	37	30
Легковой автомобиль	10	17	20	54	52	54	56	58
Мобильный телефон	-	-	105	231	225	224	247	228

5.5.10. Число собственных легковых автомобилей на 1000 человек населения

(на конец года; штук)

	1995	2000	2005	2010	2011	2012	2013	2014
Число собственных легковых автомобилей на 1000 человек населения	71.6	101.8	139.8	217.6	233.1	255.1	275.7	291.6

5.5.11. Вклады населения в банках

(на начало года)

Годы	Сумма рублевых вкладов, млн. рублей	Средний размер вклада на душу населения, рублей
1996	202 ¹⁾	274 ²⁾
2001	1227	1728
2005	3677	5455
2010	13359	20013
2011	18692	29539
2012	22143	35164
2013	31602	50490
2014	38232	61424
2015	38567	62335

¹⁾ Млрд. рублей.

²⁾ Тys. рублей.

5.5.12. Потребление продуктов питания в домашних хозяйствах

(по материалам выборочного обследования бюджетов домашних хозяйств)

(в среднем на одного члена домашнего хозяйства в год; килограммов)

	1995	2000	2005	2010	2011	2012	2013	2014
Мясо и мясные продукты	48	44	59	71	80	90	93	95
Молоко и молочные продукты, литров	245	193	231	253	273	293	293	275
Яйца, штук	168	190	193	198	205	220	224	227
Рыба и рыбные продукты	11	17	16	16	17	18	19	18
Сахар и кондитерские изделия	29	30	38	36	37	37	37	39
Масло растительное и другие жиры	8	11	11	11	10	10	10	11
Картофель	202	109	81	77	73	73	74	63
Овощи и бахчевые	82	67	77	81	82	86	92	90
Хлеб и хлебные продукты	110	122	112	91	89	94	93	92

5.5.13. Оценка домохозяйствами достаточности питания по месту проживания и составу домохозяйств в 2013 году

(по материалам выборочного наблюдения рациона питания населения)

(в процентах)

	Все домохозяйства	в том числе							
		по месту проживания		по размеру домохозяйства			по основным социальным группам домохозяйств		
		в городских населенных пунктах	в сельских населенных пунктах	из 1 лица	из 2 лиц	из 3 лиц и более	имеющие детей до 18 лет	не имеющие детей до 18 лет	состоящие только из пенсионеров
Все домохозяйства	100	100	100	100	100	100	100	100	100
в том числе:									
<i>по описанию питания в домохозяйстве за последние 3 месяца</i>									
достаточно той еды, которую хотят есть	59.1	63.2	49.6	67.1	54.9	56.4	56.5	60.4	60.3
достаточно еды, но не всегда той, которую хотят есть	34.5	33.4	37.3	20.5	40.3	41.0	40.1	31.9	25.1
иногда недостаточно еды	4.0	2.3	7.9	7.1	3.3	2.0	1.8	5.0	8.0
часто недостаточно еды	2.4	1.1	5.2	5.3	1.5	0.7	1.6	2.7	6.5
<i>по динамике питания в домохозяйстве за последний год</i>									
улучшилось	16.1	17.2	13.6	12.8	13.9	20.7	23.8	12.5	12.8
ухудшилось	17.5	14.3	24.8	20.0	16.0	16.7	15.3	18.5	21.4
осталось без изменений	66.4	68.4	61.6	67.2	70.1	62.6	60.9	69.0	65.8
<i>по возможности, при наличии желания, потребления еды через день</i>									
могут позволить себе еду с мясом, птицей или рыбой через день	72.4	77.0	61.7	65.5	74.5	76.3	74.4	71.5	62.3
не могут позволить себе еду с мясом, птицей или рыбой через день	27.6	23.0	38.3	34.5	25.5	23.7	25.6	28.5	37.7
могут позволить себе фрукты через день	71.9	76.1	62.2	62.7	71.4	79.7	81.0	67.7	55.7
не могут позволить себе фрукты через день	28.1	23.9	37.8	37.3	28.6	20.3	19.0	32.3	44.3
Домохозяйства, указавшие на [существенные] ограничения в питании (часто недостаточно еды, питание за последний год ухудшилось, не могут позволить себе еду с мясом (птицей или рыбой) и фрукты через день)	1.2	0.0	4.1	3.3	0.7	0.0	0.0	1.8	4.4

5.6. Жилищные условия населения

5.6.1. Основные показатели жилищных условий населения

	1995	2000	2005	2010	2011	2012	2013	2014
Общая площадь жилых помещений, приходящаяся в среднем на одного жителя (на конец года) - всего м ²	20.7	22.3	24.7	27.6	28.0	28.7	28.7	29.4
в том числе:								
в городах и поселках городского типа	18.8	20.4	22.0	24.4	24.9	25.4	25.9	26.2
в сельской местности	25.3	26.7	31.0	35.1	35.7	36.5	35.2	36.3
Число квартир - всего, тысяч	311.1	336.8	348.6	361.2	363.5	367.7	367.0	367.5
в том числе:								
однокомнатных	66.7	78.7	88.2	92.1	93.7	97.5	95.7	96.0
двухкомнатных	137.1	151.4	151.2	155.2	154.7	155.8	156.6	156.0
трехкомнатных и более	107.3	106.7	109.2	113.9	115.2	114.4	114.6	115.4
Средний размер одной квартиры, м ² общей площади жилых помещений	46.4	46.2	46.6	47.8	48.1	48.4	48.2	48.6
в том числе:								
однокомнатной	32.7	31.4	30.8	32.7	32.8	33.7	34.1	34.3
двухкомнатной	44.6	44.2	44.7	45.0	44.8	45.0	45.1	45.4
трехкомнатной и более	57.3	60.0	62.1	64.0	65.0	65.5	64.3	64.8
Удельный вес числа семей, состоящих на учете в качестве нуждающихся в жилых помещениях, в общем числе семей (на конец года), процентов	14.6	8.5	8.0	6.3	5.9	6.0	5.9	5.8
Капитально отремонтировано многоквартирных домов за год, тыс. м ² общей площади ¹⁾	1652.1	285.5	58.6	141.5	145.9	128.5	36.0	298.8
Приватизировано квартир (с начала приватизации, по состоянию на конец года):								
всего, тысяч	59.6	87.0	132.0	161.6	162.9	165.1	169.1	171.0
в процентах от общего числа квартир, подлежащих приватизации	28.4	43.4	64.3	74.5	74.9	75.1	75.4	77.6

¹⁾ Без учета площади вестибюлей, тамбуров, лестничных клеток, лифтовых холлов, коридоров, фасадов, крыш, площади встроенных и приспособленных помещений, а также отдельно стоящих строений нежилого назначения. До 2012 г. - капитально отремонтировано помещений в жилых домах.

5.6.2. Жилищный фонд ¹⁾

(на конец года; общая площадь жилых помещений; тысяч квадратных метров)

	1995	2000	2005	2010	2011	2012	2013	2014
Жилищный фонд - всего	15248.9	15840.4	16407.7	17451.2	17663.2	17942.1	17835.5	18174.4
в том числе:								
частный	8526.4	10260.8	12933.5	14843.5	15117.2	15399.7	15404.2	15669.4
из него в собственности граждан	7312.0	9627.0	12486.9	14487.4	14747.5	15023.4	15148.0	15464.1
государственный	957.9	369.9	324.9	290.6	281.2	276.7	208.8	357.4
муниципальный	5311.5	5090.6	3149.3	1771.3	1605.2	1500.6	1392.8	1262.0
другой	453.1	119.1	-	545.8	659.6	765.1	829.7	885.6
Городской жилищный фонд - всего	9709.5	10077.3	10396.5	10933.8	11057.9	11210.4	11362.2	11468.0
в том числе:								
частный	4164.6	5719.8	7824.1	9036.0	9204.6	9335.9	9496.3	9622.3
из него в собственности граждан	3575.0	5478.0	7663.9	8867.3	9021.4	9147.1	9316.8	9472.9
государственный	650.3	211.8	114.5	104.3	103.1	98.7	80.3	84.6
муниципальный	4509.5	4054.0	2457.9	1248.4	1091.3	1011.4	957.4	882.0
другой	385.1	91.7	-	545.1	658.9	764.4	828.2	879.1
Сельский жилищный фонд - всего	5539.4	5763.1	6011.2	6517.4	6605.3	6731.7	6473.3	6551.7
в том числе:								
частный	4361.8	4541.0	5109.4	5807.5	5912.6	6063.8	5907.9	6047.1
из него в собственности граждан	3737.0	4149.0	4823.0	5620.1	5726.1	5876.3	5831.2	5991.2
государственный	307.6	158.1	210.4	186.3	178.1	178.0	128.5	118.1
муниципальный	802.0	1036.6	691.4	522.9	513.9	489.2	435.4	380.0
другой	68.0	27.4	-	0.7	0.7	0.7	1.5	6.5

¹⁾ Здесь и в таблицах 5.6.3., 5.6.4. в связи с отсутствием нормативно-правового акта, устанавливающего порядок государственного учета жилищного фонда в Российской Федерации, в том числе его государственного технического учета включая техническую инвентаризацию), официальная статистическая информация по жилищному фонду за 2013, 2014 гг. сформирована на основе данных органов местного самоуправления. ФГКУ "Северо-Западное территориальное управление имущественных отношений" Минобороны России и Департамент имущественных отношений и государственных закупок Новгородской области за 2014 год представили данные по государственному жилищному фонду в целом по Новгородской области.

5.6.3. Ветхий и аварийный жилищный фонд

(на конец года; общая площадь жилых помещений)

	1995	2000	2005	2010	2011	2012	2013	2014
Весь ветхий и аварийный жилищные фонды, тыс. м²	210.6	238.2	722.2	627.4	645.8	770.6	467.1	408.9
в том числе:								
ветхий	158.0	224.6	648.3	527.5	536.7	665.7	348.3	300.9
аварийный	52.6	13.6	73.9	99.9	109.1	104.9	118.8	108.0
Удельный вес ветхого и аварийного жилищных фондов в общей площади всего жилищного фонда, процентов	1.4	1.5	4.4	3.6	3.7	4.3	2.6	2.2

5.6.4. Благоустройство жилищного фонда

(на конец года; в процентах)

	Удельный вес общей площади, оборудованной						
	водо-проводом	водоот-ведением (канализацией)	централи-зованным отопле-нием	ванна-ми (душем)	газом	горячим водоснаб-жением	напольны-ми элек-тропли-тами
Весь жилищный фонд							
1995	54.3	50.4	51.1	47.8	84.1	36.0	2.0
2000	58.0	52.2	53.0	48.1	84.9	31.9	2.1
2005	59.6	53.5	51.2	47.4	85.4	44.7	2.3
2010	61.9	55.5	53.4	48.0	86.3	44.5	2.6
2011	62.1	55.9	53.3	47.8	85.8	44.6	2.5
2012	62.4	56.2	53.4	47.8	85.9	44.8	2.6
2013	62.9	55.7	52.8	49.0	82.9	44.8	2.6
2014	62.5	55.2	51.9	48.3	83.2	44.4	2.6
Городской жилищный фонд							
1995	72.0	69.3	70.1	66.4	87.6	49.8	3.0
2000	76.2	72.1	73.1	66.5	90.1	44.3	2.9
2005	77.8	73.4	70.8	66.4	90.4	63.6	3.5
2010	79.0	74.3	72.3	67.6	90.7	64.2	3.9
2011	79.2	74.7	72.3	67.3	90.4	64.2	3.9
2012	79.5	75.0	72.4	67.4	90.5	64.3	3.9
2013	80.2	75.0	72.9	68.0	89.3	64.4	3.9
2014	80.5	75.2	72.7	67.7	89.0	64.5	3.9
Сельский жилищный фонд							
1995	22.9	17.1	17.4	14.8	77.8	11.4	0.4
2000	26.1	17.5	17.9	15.8	75.8	10.3	0.6
2005	28.1	19.1	17.4	14.5	76.8	12.0	0.3
2010	33.1	24.1	21.6	15.2	78.8	11.6	0.3
2011	33.6	24.4	21.5	15.1	78.1	11.9	0.3
2012	34.0	25.0	21.6	15.1	78.2	12.2	0.4
2013	32.7	21.9	17.5	15.6	71.8	10.2	0.3
2014	32.5	21.5	16.8	15.4	75.0	10.3	0.4

5.6.5. Благоустройство населенных пунктов

(на конец года)

Годы	Число населенных пунктов, имеющих					
	водопровод			водоотведение (канализацию)		
	городов	поселков городского типа	сельских населенных пунктов	городов	поселков городского типа	сельских населенных пунктов
1995	10	22	182	10	15	62
2000	10	18	195	10	14	66
2005	10	15	217	10	14	76
2010	10	11	255	10	11	85
2011	10	11	275	10	11	85
2012	10	11	287	10	11	85
2013	10	11	298	10	11	85
2014	10	11	309	10	11	85

5.6.6. Развитие инфраструктуры сельской местности

	1995	2000	2005	2010	2011	2012	2013	2014
Ввод в действие в сельской местности:								
водопроводных сетей, км	3.0	0.60	7.43	-	1.3	-	-	-
газовых сетей, км	0.4	1.00	-	12.0	26.5	3.4	0.5	5.7
АТС, тыс. номеров	0.50	0.40	2.82	0.5	-	-	-	-
линий электропередачи для электрификации сельского хозяйства напряжением, км:								
6-20 кВ	40.8	57.2	68.23	-	-	-	-	-
0.4 кВ	16.2	38.3	45.00	-	-	-	-	-
Число сельских телефонных станций общего пользования (на конец года)	272	274	263	275	275	285	281	277
Общая монтированная емкость сельских телефонных станций общего пользования (на конец года), тыс. номеров	29.5	31.5	30.4	42.5	42.8	44.2	43.2	42.9
Численность почтальонов на 10000 человек населения	40.4	37.3	37.4	26.3	25.4	25.6	25.5	x
Число почтовых ящиков на 10000 человек населения	128.1	107.4	81.6	75.3	75.5	75.7	75.9	76.8

5.6.7. Регистрация прав на жилые помещения на основании договоров купли-продажи

(за год)

	2005	2010	2011	2012	2013	2014
Число зарегистрированных прав на жилые помещения - всего, единиц	11009	14015	16672	17895	2299	21148
в том числе граждан	10814	13551	16398	17577	2256	20678
Общая площадь жилых помещений, на которые зарегистрированы права - всего, тыс. м ²	597.2	362.7	395.7	415.8	52.0	748.4
в том числе граждан	583.4	339.1	381.5	400.0	50.4	725.2

5.6.8. Предоставление жилых помещений

	1995	2000	2005	2010	2011	2012	2013	2014
Число семей (включая одиноких), получивших жилые помещения и улучшивших жилищные условия из стоящих на учете в качестве нуждающихся (за год), тысяч	4.4	1.1	0.7	1.5	1.0	1.1	1.0	0.9
в процентах от числа семей, состоявших на учете в качестве нуждающихся в жилых помещениях на начало года	11.0	5.5	3.7	9.1	6.1	6.6	6.1	5.4
Число семей (включая одиноких), состоявших на учете в качестве нуждающихся в жилых помещениях (на конец года), тысяч	36.2	20.4	18.5	16.3	16.0	16.1	16.0	15.7
в процентах от общего числа семей (включая одиноких)	14.6	8.5	8.0	6.3	5.9	6.0	5.9	5.8

5.6.9. Предоставление гражданам субсидий и социальной поддержки по оплате жилого помещения и коммунальных услуг

(на конец года)

	2000	2005	2010	2011	2012	2013	2014
Получали субсидии в отчетном году, тыс. семей	19.3	28.3	16.7	12.1	9.1	7.5	6.4
Удельный вес семей, пользующихся субсидиями, в общем числе семей, процентов	8.2	11.0	6.4	4.5	3.4	2.8	2.4
Сумма начисленных субсидий, млн. рублей	19.0	190.4	186.2	113.7	97.2	90.4	85.1
Среднемесячный размер субсидий на семью, рублей	82.1	561.1	930.2	780.7	888.0	999.5	1108.7
Число граждан, пользующихся социальной поддержкой, тыс. человек	331.8	233.8	225.0	219.8	231.0	228.1	228.2
Объем фактически возмещенных средств, на предоставление гражданам социальной поддержки, млн. рублей	96.8	438.8	1658.6	1614.9	1656.5	1821.7	1932.4
Среднемесячный размер социальной поддержки на одного пользователя, рублей	24.3	156.4	605.8	616.8	605.8	671.5	709.28
Удельный вес граждан, пользующихся социальной поддержкой, в общей численности населения, процентов	46.7	34.9	35.4	34.8	36.8	36.6	36.8

5.6.10. Распределение домашних хозяйств по видам и благоустройству занимаемого жилого помещения

(по материалам выборочного обследования бюджетов домашних хозяйств)

(на конец года; в процентах от общего числа домохозяйств)

	1995	2000	2005	2010	2011	2012	2013	2014
Домашние хозяйства, занимающие:								
отдельную квартиру	89.6	67.3	63.9	68.6	70.1	67.8	66.8	70.1
жилую площадь в коммунальной квартире	6.1	4.8	3.7	1.8	1.6	0.3	0.3	1.6
жилую площадь в общежитии	3.7	4.6	6.9	0.1	-	-	-	-
отдельный дом, часть дома	0.6	21.2	25.5	29.5	28.3	31.8	32.9	28.3
другое жилье	-	2.1	-	-	-	-	-	-
Домашние хозяйства, проживающие в жилище, оборудованном:								
водопроводом	99.4	78.1	77.6	82.7	80.2	82.0	84.8	88.9
канализацией	99.4	71.0	68.5	70.8	74.6	75.6	75.9	80.1
центральной отоплением	99.4	73.4	69.3	62.9	62.0	59.2	58.9	64.5
горячим водоснабжением	98.2	64.1	64.6	71.3	74.8	75.9	79.0	80.4
ванной, душем	97.5	66.8	63.2	65.6	66.9	64.9	68.4	74.5
газом	95.7	89.1	92.2	96.7	95.6	97.0	96.4	99.9
телефоном	34.4	54.6	58.5	70.0	67.7	63.3	58.8	60.5

5.6.11. Распределение домашних хозяйств по видам и благоустройству занимаемого жилого помещения в 2014 году

(по материалам выборочного обследования бюджетов домашних хозяйств)

(на конец года; в процентах от общего числа домохозяйств)

	Все домохозяйства	из них по группам населения в зависимости от уровня располагаемых ресурсов				
		первая (с наименьшими располагаемыми ресурсами)	вторая	третья	четвертая	пятая (с наибольшими располагаемыми ресурсами)
Домашние хозяйства, занимающие: отдельную квартиру	70.1	72.0	65.1	67.9	82.8	62.2
жилую площадь в коммунальной квартире	1.6	-	0.4	0.3	0.6	6.0
отдельный дом, часть дома	28.3	28.0	34.5	31.8	16.6	31.8
Домашние хозяйства, проживающие в жилище, оборудованном:						
водопроводом	88.9	81.4	82.3	82.4	96.8	98.7
канализацией	80.1	63.4	71.0	68.1	93.7	98.7
центральным отоплением	64.5	59.9	61.2	57.8	74.7	67.7
горячим водоснабжением	80.4	60.4	72.8	71.0	93.1	98.7
ванной, душем	74.5	58.8	62.4	63.3	83.5	98.2
газом	99.9	100	100	99.7	100	100
телефоном	60.5	50.3	65.0	55.5	58.3	72.4

5.6.12. Распределение домашних хозяйств по площади жилых помещений, приходящейся в среднем на одного проживающего

(по материалам выборочного обследования бюджетов домашних хозяйств)

(на конец года; в процентах от общего числа домохозяйств)

	1995	2000	2005	2010	2011	2012	2013	2014
Площадь жилых помещений, приходящаяся в среднем на одного проживающего, м ² общей площади:								
до 9.0	6	7	6	1	2	1	1	1
9.1-13.0	21	17	16	10	9	7	11	8
13.1-15.0	14	6	10	7	10	11	7	6
15.1-20.0	33	26	16	17	17	19	17	18
20.1-25.0	15	13	15	15	15	14	16	19
25.1-30.0	} 12	10	12	14	11	14	11	15
30.1-40.0		10	12	15	16	14	17	15
40.1 и более		11	13	21	20	20	20	18

Методологические пояснения

Таблица 5.1. Среднедушевые денежные доходы (в месяц) исчисляются делением годового объема денежных доходов на 12 и на среднегодовую численность постоянно-го населения.

Реальные располагаемые денежные доходы - рассчитываются как доходы за вычетом обязательных платежей, скорректированные на индекс потребительских цен.

Реальные денежные доходы - относительный показатель, исчисленный путем деления индекса номинального размера денежных доходов населения на индекс потребительских цен за соответствующий период времени. Показатель в целом по Российской Федерации рассчитывается с 1992 г., по субъектам Российской Федерации - с 1994 г.

Реальная начисленная заработная плата характеризует покупательскую способность заработной платы в отчетном периоде в связи с изменением цен на потребительские товары и услуги по сравнению с базисным периодом. Для этого рассчитывается индекс реальной начисленной заработной платы путем деления индекса номинальной начисленной заработной платы на индекс потребительских цен за один и тот же временной период.

Реальный размер назначенных месячных пенсий - относительный показатель, исчисляется путем деления индекса номинального размера начисленных месячных пенсий на индекс потребительских цен за соответствующий временной период. Показатель в целом по Российской Федерации рассчитывается с 1992 г., по субъектам Российской Федерации - с 1994 г.

Коэффициент фондов (коэффициент дифференциации доходов) - характеризует степень социального расслоения и определяется как соотношение между средними уровнями денежных доходов 10% населения с самыми высокими доходами и 10% населения с самыми низкими доходами.

Таблица 5.1., 5.2.3. Среднемесячная номинальная начисленная заработная плата исчисляется делением фонда начисленной заработной платы работников на среднесписочную численность работников и на количество месяцев в периоде. Пособия, получаемые работниками из государственных социальных внебюджетных фондов, не включаются в фонд заработной платы и среднемесячную заработанную плату.

Таблица 5.1., 5.3.1., 5.3.2. К пенсионерам относятся лица, реализовавшие право на получение пенсии в соответствии с законодательством Российской Федерации и межгосударственными соглашениями, постоянно проживающие в Российской Федерации.

Средний размер назначенных месячных пенсий определяется делением общей суммы начисленных месячных пенсий на численность пенсионеров, состоящих на учете в системе Пенсионного фонда Российской Федерации

Таблица 5.1., 5.4.3. Величина прожиточного минимума в соответствии с Федеральным законом от 24 октября 1997 г. № 134-ФЗ "О прожиточном минимуме в Российской Федерации" представляет собой стоимостную оценку потребительской корзины, а также обязательные платежи и сборы. Потребительская корзина по области установлена законом от 27.05.2013 г. № 264-03 "О потребительской корзине Новгородской области".

Величина прожиточного минимума рассчитывается на основе данных об уровне потребительских цен на товары и услуги, составляющие потребительскую корзину, а также о расходах по обязательным платежам и сборам в соответствии с Методикой исчисления величины прожиточного минимума (утверждена постановлением Минтруда России и Госкомстата России от 28 апреля 2000 г. № 36/34).

Величина прожиточного минимума определяется ежеквартально и утверждается распоряжением Правительства области.

Таблица 5.1., 5.4.4. Численность населения с денежными доходами ниже величины прожиточного минимума определяется на основе данных о распределении населения по уровню среднедушевых денежных доходов и является результатом их соизмерения с величиной прожиточного минимума. Показатель рассчитывается с 1992 г.

Таблицы 5.2.1., 5.2.2. Денежные доходы населения включают доходы лиц, занятых предпринимательской деятельностью, выплаченную заработную плату (начисленную заработную плату, скорректированную на изменение задолженности) наемных работников, социальные выплаты (пенсии, пособия, стипендии и другие выплаты), доходы от собственности в виде процентов по вкладам, ценным бумагам, дивидендов и другие доходы.

Таблица 5.4.1. Распределение населения по величине среднедушевых денежных доходов характеризует дифференциацию населения по уровню материального достатка и представляет собой показатели численности (или долей) постоянного населения, сгруппированные в заданных интервалах по уровню среднедушевых денежных доходов.

Таблица 5.4.2., 5.4.4., 5.5.6. - 5.5.9., 5.5.12., 5.6.10. - 5.6.12. Выборочное обследование бюджетов домашних хозяйств является методом государственного статистического наблюдения за уровнем жизни населения. Проводится с целью получения экономико-статистической информации о жизненном уровне различных групп и слоев населения.

Обследование бюджетов домашних хозяйств проводится ежеквартально во всех субъектах Российской Федерации по выборочному методу и охватывает 47.8 тысячи домашних хозяйств. Итоги обследования разрабатываются ежеквартально и за год в целом.

Таблица 5.4.2. Распределение общего объема денежных доходов по различным группам населения выражается через долю общего объема денежных доходов, которая приходится на каждую из 20 (10) - процентных групп населения, распределенных по мере возрастания среднедушевых денежных доходов.

Коэффициент Джини (индекс концентрации доходов) характеризует степень отклонения линии фактического распределения общего объема денежных доходов населения, от линии их равномерного распределения. Величина коэффициента может варьировать от 0 до 1, при этом, чем выше значение показателя, тем более неравномерно распределены доходы в обществе.

Таблица 5.5.1. Денежные расходы и сбережения населения включают расходы на покупку товаров и оплату услуг, обязательные платежи и разнообразные взносы (налоги и сборы, платежи по страхованию, взносы в общественные и кооперативные организации, проценты за товарный кредит и др.), приобретение недвижимости, прирост финансовых активов.

Таблица 5.5.2. Покупательная способность среднедушевых денежных доходов населения отражает потенциальные возможности населения по приобретению товаров и услуг и выражается через товарный эквивалент среднемесячных доходов по товарам и услугам с конкретными потребительскими свойствами.

Таблица 5.5.6. - 5.5.8. Располагаемые ресурсы домашних хозяйств - объем денежных и натуральных (в стоимостной оценке) средств, которыми располагали домашние хозяйства для финансирования своего потребления и создания сбережений в период обследования.

Таблица 5.6.2. - 5.6.5. Жилищный фонд - совокупность всех жилых помещений, находящихся на территории Российской Федерации.

Жилым помещением признается изолированное помещение, которое является недвижимым имуществом и пригодно для постоянного проживания граждан, отвечает установленным санитарным и техническим правилам и нормам, иным требованиям законодательства.

В составе жилищного фонда не учитываются дачи, летние садовые домики, спортивные и туристические базы, мотели, кемпинги, санатории, дома отдыха, пансионаты, дома для приезжих, гостиницы, казармы, кельи, железнодорожные вагончики и другие строения.

Учет жилищ ведется по основным видам собственности:

частный жилищный фонд - совокупность жилых помещений, находящийся в собственности граждан и в собственности юридических лиц;

государственный жилищный фонд - совокупность жилых помещений, принадлежащих на праве собственности Российской Федерации (жилищный фонд Российской Федерации), и жилых помещений, принадлежащих на праве собственности субъектам Российской Федерации (жилищный фонд субъектов Российской Федерации);

муниципальный жилищный фонд - совокупность жилых помещений, принадлежащих на праве собственности муниципальным образованиям.

Общая площадь жилого помещения состоит из суммы площади всех частей такого помещения, включая площадь вспомогательного использования, предназначенную для удовлетворения гражданами бытовых и иных нужд, связанных с проживанием в жилом помещении, за исключением балконов, лоджий, террас, веранд.

6. ОБРАЗОВАНИЕ	111
6.1. Основные показатели образования	111
6.2. Дошкольное образование	114
6.2.1. Организации, осуществляющие образовательную деятельность по образовательным программам дошкольного образования, присмотр и уход за детьми.....	114
6.2.2. Распределение организаций, осуществляющих образовательную деятельность по образовательным программам дошкольного образования, присмотр и уход за детьми по назначению	114
6.2.3. Обеспеченность детей местами в организациях, осуществляющих образовательную деятельность по образовательным программам дошкольного образования, присмотр и уход за детьми	116
6.2.4. Интернатные учреждения для детей.....	116
6.2.5. Устройство детей и подростков, оставшихся без попечения родителей.....	117
6.3. Общее образование.....	118
6.3.1. Число общеобразовательных организаций, численность обучающихся и учителей в них	118
6.3.2. Общеобразовательные организации (без вечерних (сменных) общеобразовательных организаций).....	119
6.3.3. Численность обучающихся в государственных и муниципальных общеобразовательных организациях (без вечерних (сменных) общеобразовательных организаций) по группам классов.....	120
6.3.4. Средняя наполняемость классов в государственных и муниципальных общеобразовательных организациях (без вечерних (сменных) общеобразовательных организаций).....	121
6.3.5. Сменность занятий в государственных и муниципальных общеобразовательных организациях (без вечерних (сменных) общеобразовательных организаций)	121
6.3.6. Государственные и муниципальные общеобразовательные организации (без вечерних (сменных) общеобразовательных организаций), оснащенные кабинетами основ информатики и вычислительной техники.....	122
6.3.7. Организации дополнительного образования детей по видам образовательной деятельности	122
6.3.8. Выпуск обучающихся общеобразовательными организациями.....	123
6.4. Среднее профессиональное образование по программам подготовки квалифицированных рабочих, служащих	123
6.4.1. Профессиональные образовательные организации, осуществляющие подготовку квалифицированных рабочих, служащих.....	123
6.5. Среднее профессиональное образование по программам подготовки специалистов среднего звена.....	124
6.5.1. Государственные профессиональные образовательные организации, осуществляющие подготовку специалистов среднего звена	124
6.5.2. Численность преподавателей государственных профессиональных образовательных организаций, осуществляющих подготовку специалистов среднего звена.....	124
6.6. Высшее образование.....	125
6.6.1. Государственные образовательные организации высшего образования	125
6.6.2. Трудоустройство выпускников дневных отделений образовательных организаций высшего образования (диаграмма).....	125
6.6.3. Численность профессорско-преподавательского персонала государственных образовательных организаций высшего образования.....	126
6.6.4. Частные образовательные организации высшего образования	126
Методологические пояснения.....	126

6. ОБРАЗОВАНИЕ

6.1. Основные показатели образования

(на конец года)

	1995	2000	2005	2010	2011	2012	2013	2014
Число организаций, осуществляющих образовательную деятельность по образовательным программам дошкольного образования, присмотр и уход за детьми ¹⁾	418	277	241	281	268	267	229	258
В них воспитанников:								
тыс. человек	28.4	24.7	28.0	31.4	32.9	34.1	34.9	35.9
в процентах от численности детей соответствующего возраста	62.1	74.7	82.3	83.1	84.3	85.2	84.1	85.4
Численность воспитанников, приходящихся на 100 мест в организациях, осуществляющих образовательную деятельность по образовательным программам дошкольного образования, присмотр и уход за детьми, человек	78	82	94	104	102	97	98	99
Число общеобразовательных организаций (без вечерних (сменных) общеобразовательных организаций)	392	334	302	243	232	223	186	180
В них обучающихся, тыс. человек	103.5	94.4	63.7	55.9	56.0	56.2	56.8	58.4
Охват детей и подростков образовательными программами начального общего, основного общего и среднего общего образования, процентов	89.7	88.5	85.5	96.5	97.4	97.3	97.9	98.3
Число вечерних (сменных) общеобразовательных организаций	6	5	5	5	5	5	4	4
В них обучающихся, тыс. человек	2.0	2.2	2.1	1.5	1.5	1.4	1.2	1.0
Число профессиональных образовательных организаций, осуществляющих подготовку квалифицированных рабочих, служащих	29	24	24	17	15	8	4	1
В них студентов ²⁾ , тыс. человек	7.1	9.1	9.9	5.4	5.1	4.6	4.2	3.8
Численность студентов, обучающихся по программам подготовки квалифицированных рабочих, служащих, на 10000 человек населения	96.6	128.6	148.9	85.2	80.8	73.7	66.8	60.9
Прием на обучение по программам подготовки квалифицированных рабочих, служащих, тыс. человек	3.9	4.4	4.3	2.9	2.9	2.4	2.3	2.1
Выпущено квалифицированных рабочих и служащих:								
всего, тыс. человек	4.7	3.6	4.1	2.8	2.6	2.6	2.4	2.3
на 10000 занятых в экономике, человек	139.8	113.2	132.2	89.4	82.2	83.7	78.6	73.7

	1995	2000	2005	2010	2011	2012	2013	2014
Число профессиональных образовательных организаций, осуществляющих подготовку специалистов среднего звена ³⁾	15	12	13	14	14	15	18	23
в том числе:								
государственных	15	12	13	13	13	14	17	22
частных	-	-	-	1	1	1	1	1
Численность студентов в профессиональных образовательных организациях, обучающихся по программам подготовки специалистов среднего звена ⁴⁾ , тыс. человек	9.2	11.1	11.4	8.3	7.9	8.0	8.6	9.5
в том числе:								
в государственных	9.2	11.1	11.4	8.3	7.9	8.0	8.1	9.0
в частных, человек	-	-	-	64	45	44	465	490
Численность студентов, обучающихся по программам подготовки специалистов среднего звена, на 10000 человек населения	125.4	156.6	170.7	131.6	125.4	127.9	137.4	153.3
Прием на обучение в профессиональные образовательные организации по программам подготовки специалистов среднего звена, тыс. человек	3.3	4.0	3.6	2.9	2.7	2.6	3.1	3.3
в том числе:								
в государственные, тыс. человек	3.3	4.0	3.6	2.9	2.7	2.6	2.9	3.1
в частные, человек	-	-	-	20	14	17	189	205
Коэффициент приема на обучение по программам подготовки специалистов среднего звена, процентов	30.6	37.0	38.6	50.7	49.9	50.0	55.3	66.1
Выпущено специалистов среднего звена из профессиональных образовательных организаций, тыс. человек	2.1	2.5	2.8	2.3	1.8	1.7	1.7	1.6
в том числе:								
из государственных, тыс. человек	2.1	2.5	2.8	2.2	1.8	1.7	1.6	1.5
из частных, человек	-	-	-	19	20	18	85	132
Выпущено специалистов среднего звена, на 10000 занятых в экономике, человек	63.8	78.6	87.7	71.5	57.6	52.6	54.9	53.7
Коэффициент выпуска по программам подготовки специалистов среднего звена, процентов	21.8	24.3	24.2	32.1	29.8	29.3	32.6	31.9
Число образовательных организаций высшего образования ⁵⁾	2	3	11	11	12	12	11	10
в том числе:								
государственных	2	2	9	9	10	10	8	7
частных	-	1	2	2	2	2	3	3

Продолжение таблицы 6.1.

	1995	2000	2005	2010	2011	2012	2013	2014
Численность студентов, обучающихся по программам бакалавриата, специалитета, магистратуры в образовательных организациях высшего образования ⁶⁾ , тыс. человек	10.3	19.2	23.0	21.1	19.1	17.1	16.2	16.0
в том числе:								
в государственных, тыс. человек	10.3	18.8	21.7	18.4	16.8	14.8	13.5	11.8
в частных, человек	-	372	1305	2715	2260	2394	2677	4158
Численность студентов, обучающихся по программам бакалавриата, специалитета, магистратуры, на 10000 человек населения	309.2	269.6	345.1	333.9	302.7	274.0	259.9	258.4
Прием на обучение по программам бакалавриата, специалитета, магистратуры в образовательные организации высшего образования, тыс. человек	2.9	5.1	5.8	4.1	3.9	3.6	3.4	2.6
в том числе:								
в государственные, тыс. человек	2.9	4.9	5.3	3.6	3.5	3.0	3.0	2.4
в частные, человек	-	166	485	506	452	688	359	236
Коэффициент приема на обучение по программам бакалавриата, специалитета, магистратуры, процентов	29.3	45.9	53.4	70.5	65.0	64.0	64.2	49.6
Выпущено бакалавров, специалистов, магистров из образовательных организаций высшего образования, тыс. человек	1.5	2.5	4.3	3.9	4.4	3.8	2.9	3.0
в том числе:								
из государственных, тыс. человек	1.5	2.5	4.1	3.4	3.8	3.3	2.8	2.8
из частных, человек	-	50	192	436	604	562	181	190
Выпущено бакалавров, специалистов, магистров на 10000 занятых в экономике, человек	45.2	79.8	136.7	122.8	138.7	122.1	94.7	96.7
Коэффициент выпуска по программам бакалавриата, специалитета, магистратуры, процентов	16.9	26.1	41.1	36.5	45.0	42.6	37.2	43.8
Охват молодежи образовательными программами среднего профессионального и высшего образования, процентов	13.8	20.9	22.7	19.9	18.9	18.1	18.0	18.8

¹⁾ До 2014 г. - самостоятельные дошкольные образовательные организации.

²⁾ С 2010 г. - включая численность обучающихся на договорной основе.

³⁾ С учетом филиалов образовательных организаций, осуществляющих подготовку специалистов среднего звена и структурных подразделений Новгородского государственного университета им. Я. Мудрого.

⁴⁾ С учетом студентов филиалов образовательных организаций, осуществляющих подготовку специалистов среднего звена и структурных подразделений Новгородского государственного университета им. Я. Мудрого.

⁵⁾ С учетом филиалов образовательных организаций высшего образования.

⁶⁾ С учетом студентов филиалов образовательных организаций высшего образования.

6.2. Дошкольное образование

6.2.1. Организации, осуществляющие образовательную деятельность по образовательным программам дошкольного образования, присмотр и уход за детьми

(на конец года)

	1995	2000	2005	2010	2011	2012	2013	2014
Число организаций - всего ¹⁾	418	277	241	281	268	267	229	258
в том числе:								
в городах и поселках городского типа	197	154	146	154	144	138	143	155
в сельской местности	221	123	95	127	124	129	86	103
Численность воспитанников в организациях - всего, тыс. человек	28.4	24.7	28.0	31.4	32.9	34.1	34.9	35.9
в том числе:								
в городах и поселках городского типа	22.4	19.6	22.2	25.0	24.8	25.7	28.2	29.2
в сельской местности	6.0	5.1	5.8	6.4	8.0	8.3	6.7	6.7
Численность педагогических работников организаций - всего, тыс. человек	3.3	3.5	3.5	3.2	3.2	3.2	3.2	3.2
в том числе:								
в городах и поселках городского типа	2.5	2.7	2.7	2.6	2.4	2.4	2.6	2.6
в сельской местности	0.8	0.8	0.8	0.6	0.7	0.8	0.6	0.6

¹⁾ До 2014 г. - самостоятельные дошкольные образовательные организации.

6.2.2. Распределение организаций, осуществляющих образовательную деятельность по образовательным программам дошкольного образования, присмотр и уход за детьми по назначению

(на конец года)

	2010	2011	2012	2013
	Число организаций ¹⁾			
Дошкольные образовательные организации по типам - всего	280	268	267	229
в том числе:				
дошкольные образовательные организации	256	254	250	225
из них:				
детские сады	119	118	116	89
детские сады общеразвивающего вида с приоритетным осуществлением деятельности по одному из направлений развития детей	44	41	38	39
детские сады компенсирующего вида	13	11	9	9
детские сады присмотра и оздоровления	1	1	1	1
детские сады комбинированного вида	69	71	73	74
центры развития ребенка - детские сады	10	12	13	13
образовательные организации для детей дошкольного и младшего школьного возраста	24	14	17	4
из них начальная школа - детский сад компенсирующего вида	1	3	1	-

Продолжение таблицы 6.2.2.

	2010	2011	2012	2013
	Численность воспитанников в них²⁾, человек			
Дошкольные образовательные организации по типам - всего	29565	30989	32136	32690
в том числе:				
дошкольные образовательные организации	29193	30606	31796	32611
из них:				
детские сады	7075	7530	7770	7129
детские сады общеразвивающего вида с приоритетным осуществлением деятельности по одному из направлений развития детей	7914	7641	7805	8388
детские сады компенсирующего вида	1035	939	658	682
детские сады пресмотра и оздоровления	14	12	52	52
детские сады комбинированного вида	10920	11520	12293	13000
центры развития ребенка - детские сады	2235	2964	3218	3360
образовательные организации для детей дошкольного и младшего школьного возраста	372	383	340	79
из них начальная школа - детский сад компенсирующего вида	60	76	60	-

Продолжение таблицы 6.2.2.

	2014
Число организаций	
Самостоятельные дошкольные образовательные организации	204
Обособленные структурные подразделения (филиалы) дошкольных образовательных организаций	20
Обособленные структурные подразделения (филиалы) общеобразовательных организаций	16
Подразделения (группы), организованные при общеобразовательных организациях	44
Подразделения (группы), организованные при организациях дополнительного образования детей	8
Подразделения (группы), организованные при иных юридических лицах	2
Численность воспитанников в них, человек	
Самостоятельные дошкольные образовательные организации	32953
Обособленные структурные подразделения (филиалы) дошкольных образовательных организаций	384
Обособленные структурные подразделения (филиалы) общеобразовательных организаций	398
Подразделения (группы), организованные при общеобразовательных организациях	2021
Подразделения (группы), организованные при организациях дополнительного образования детей	119
Подразделения (группы), организованные при иных юридических лицах	21

¹⁾ Самостоятельные дошкольные образовательные организации, без организаций на капитальном ремонте; без общеобразовательных организаций с группами дошкольного воспитания детей.

²⁾ 2010 - 2013 гг. - без общеобразовательных организаций с группами дошкольного воспитания детей.

6.2.3. Обеспеченность детей местами в организациях, осуществляющих образовательную деятельность по образовательным программам дошкольного образования, присмотр и уход за детьми

(на конец года)

	1995	2000	2005	2010	2011	2012	2013	2014
Обеспеченность детей в возрасте 1-6 лет местами в организациях на 1000 детей - всего, мест	793	911	874	801	829	875	861	867
в том числе:								
в городах и поселках городского типа	788	870	832	836	820	854	910	913
в сельской местности	804	1010	998	712	853	927	737	747
На 100 мест приходится воспитанников - всего, человек	78	82	94	104	102	97	98	99
в том числе:								
в городах и поселках городского типа	90	96	107	110	108	105	104	106
в сельской местности	53	52	65	85	86	80	77	76

6.2.4. Интернатные учреждения для детей

(на конец года)

	1995	2000	2005	2010	2011	2012	2013	2014
Число домов ребенка	2	2	1	1	1	1	1	1
В них детей, человек	182	190	155	113	103	103	94	67
Число детских домов	8	15	16	4	3	3	2	2
В них детей, человек	495	533	655	136	117	106	73	54
Число детских домов-школ	...	1	4	4	2	2	2	2
В них детей, человек	...	275	610	258	235	213	171	130
Число домов-интернатов для детей	1	1	1	1	1	1	1	1
В них детей, человек	163	178	136	115	108	72	72	66
Число школ-интернатов общего типа	3	2	2	1	2	2	2	2
В них детей, человек	697	452	373	282	361	374	412	422
Число школ-интернатов для детей с ограниченными возможностями здоровья	...	9	8	8	7	7	7	6
В них детей, человек	...	769	677	626	524	501	455	422
Из общего числа школ-интернатов для детей с ограниченными возможностями здоровья - школы-интернаты для детей-сирот	...	4	2	3	3	3	3	2
В них детей, человек	...	310	133	245	230	214	173	153

6.2.5. Устройство детей и подростков, оставшихся без попечения родителей

(на конец года; человек)

	1995	2000	2005	2010	2011	2012	2013	2014
Всего выявлено и учтено детей и подростков, оставшихся без попечения родителей ¹⁾	971	926	710	532	441	407	396	322
из них устроены:								
в дома ребенка, детские дома и школы-интернаты для детей-сирот и детей, оставшихся без попечения родителей, учреждения социальной защиты населения и иные учреждения на полное государственное обеспечение	360	246	262	92	67	76	38	27
под опеку (попечительство), на усыновление	546	526	331	369	312	267	293	232
в том числе усыновлены иностранными гражданами	9	33	60	37	25	12	2	1
в профессиональные образовательные организации, осуществляющие подготовку квалифицированных рабочих, служащих, в профессиональные образовательные организации, осуществляющие подготовку специалистов среднего звена и в образовательные организации высшего образования на полное государственное обеспечение	971	2	12	5	3	7	3	1
Численность детей-сирот и детей, оставшихся без попечения родителей, воспитывающихся в интернатных учреждениях	1091	1313	1627	700	675	550	533	430
в том числе в учреждениях:								
дома ребенка	58	107	99	71	69	62	49	31
детские дома	475	519	647	136	117	106	73	54
детские дома-школы	203	267	600	258	235	213	171	129
школы-интернаты для детей с ограниченными возможностями здоровья	...	242	145	120	146	97	168	150
из них школы-интернаты для детей-сирот	...	192	106	116	146	97	168	150
школы-интернаты общего типа	192	167	133	-	-	-	-	-
дома-интернаты для детей	163	178	136	115	108	72	72	66
Находится детей и подростков на воспитании в семьях:								
под опекой (попечительством)	1827	2395	2228	1668	1533	1446	1291	1132
под предварительной опекой (попечительством)	-	-	-	-	12	24	30	33
на усыновлении	1941	1766	1452	869	869	870	870	905
в приемных семьях (без родных детей)	-	90	273	1419	1494	1539	1683	1825

¹⁾ С учетом детей, оставшихся неустроенными к началу отчетного года.

6.3. Общее образование
6.3.1. Число общеобразовательных организаций,
численность обучающихся и учителей в них

(на начало учебного года)

	1995/ 1996	2000/ 2001	2005/ 2006	2010/ 2011	2011/ 2012	2012/ 2013	2013/ 2014	2014/ 2015
Число общеобразовательных организаций	398	339	307	248	237	228	190	184
в том числе:								
государственные и муниципальные общеобразовательные организации (без вечерних (сменных) образовательных организаций)	390	332	301	243	232	223	186	180
государственные и муниципальные вечерние (сменные) общеобразовательные организации	6	5	5	5	5	5	4	4
частные организации	2	2	1	-	-	-	-	-
Численность обучающихся, тыс. человек	105.5	96.6	65.8	57.4	57.5	57.6	58.0	59.3
в том числе:								
в государственных и муниципальных общеобразовательных организаций (без вечерних (сменных) образовательных организаций)	103.2	94.0	63.6	55.9	56.0	56.2	56.8	58.4
в государственных и муниципальных вечерних (сменных) общеобразовательных организациях	2.0	2.2	2.1	1.5	1.5	1.4	1.2	1.0
в частных организациях	0.3	0.4	0.1	-	-	-	-	-
Численность учителей ¹⁾ , человек	8676	6987	5555	4218	4066	4019	3930	3907

¹⁾ С 2000/2001 учебного года - без внешних совместителей, с 2010/2011 учебного года - без руководителей.

На начало 2014/2015 учебного года в области работали 12 гимназий (8922 обучающихся), один лицей (311 обучающихся).

**6.3.2. Общеобразовательные организации
(без вечерних (сменных) общеобразовательных организаций)**

(на начало учебного года)

	1995/ 1996	2000/ 2001	2005/ 2006
Всего учреждений	392	334	302
в том числе:			
в городах и поселках городского типа	118	113	108
в сельской местности	274	221	194
из них:			
начальных	91	41	30
основных	112	98	78
средних (полных)	172	178	176
для детей с ограниченными возможностями здоровья и девиантным поведением	17	17	18
В них обучающихся - всего, тыс. человек	103.5	94.4	63.7
в том числе:			
в городах и поселках городского типа	75.9	69.5	48.6
в сельской местности	27.6	24.9	15.0
из них:			
начальных	2.5	1.4	1.3
основных	9.9	6.7	2.5
средних (полных)	87.1	78.7	53.2
для детей с ограниченными возможностями здоровья и девиантным поведением	4.1	7.6	6.7
Численность учителей - всего ¹⁾ , человек	7493	6932	5493
в том числе:			
в городах и поселках городского типа	4533	4152	3176
в сельской местности	2960	2780	2317

Продолжение таблицы 6.3.2.

	2010/ 2011	2011/ 2012	2012/ 2013	2013/ 2014	2014/ 2015
Всего организаций	243	232	223	186	180
в том числе:					
образовательные организации для детей дошкольного и младшего школьного возраста	23	18	15	5	5
общеобразовательные организации и школы-интернаты	196	192	188	163	157
в том числе:					
начальные	8	8	5	3	2
основные	49	51	57	37	31
средние	112	106	99	95	97
общеобразовательные организации с углубленным изучением отдельных предметов	15	14	15	15	14
гимназии	11	12	11	12	12
лицеи	1	1	1	1	1
специальные (коррекционные) образовательные организации для обучающихся, воспитанников с ограниченными возможностями здоровья	12	11	11	11	10
образовательные организации для детей, нуждающихся в психолого-педагогической и медико-социальной помощи	12	11	9	7	8

Продолжение таблицы 6.3.2.

	2010/ 2011	2011/ 2012	2012/ 2013	2013/ 2014	2014/ 2015
В них обучающихся - всего, человек	55899	56016	56245	56837	58362
в том числе:					
образовательные организации для детей дошкольного и младшего школьного возраста	239	208	179	114	99
общеобразовательные организации и школы-интернаты	51905	52811	53097	53906	55533
в том числе:					
начальные	726	773	706	744	340
основные	2202	2433	3217	3146	2953
средние	30415	31578	30470	30425	32130
общеобразовательные организации с углубленным изучением отдельных предметов	10623	9427	10194	10542	10877
гимназии	7657	8309	8228	8743	8922
лицей	282	291	282	306	311
специальные (коррекционные) образовательные организации для обучающихся, воспитанников с ограниченными возможностями здоровья	3251	2535	2523	2389	2223
образовательные организации для детей, нуждающихся в психолого-педагогической и медико-социальной помощи	504	462	446	428	507
Численность учителей - всего ¹⁾ , человек	4169	4026	3979	3893	3871
в том числе:					
в городах и поселках городского типа	2791	2765	2770	2796	2832
в сельской местности	1378	1261	1209	1097	1039

¹⁾ Без внешних совместителей, с 2010/2011 учебного года - без руководителей.

6.3.3. Численность обучающихся в государственных и муниципальных общеобразовательных организациях (без вечерних (сменных) общеобразовательных организаций) по группам классов ¹⁾

(на начало учебного года; человек)

Годы	Численность обучающихся - всего	в том числе в классах		
		1-3(4)	5-9	10-11(12)
1995/1996	98944	36691	52838	9415
2000/2001	86368	23032	51241	12095
2005/2006	56916	19542	27848	9526
2010/2011	52144	21436	24476	6232
2011/2012	53019	22782	24371	5866
2012/2013	53276	23322	24533	5421
2013/2014	54020	23789	25137	5094
2014/2015	55632	24672	26052	4908

¹⁾ Без обучающихся в специальных (коррекционных) образовательных организациях и классах для обучающихся и воспитанников с ограниченными возможностями здоровья, без детей, нуждающихся в психолого-педагогической и медико-социальной помощи.

6.3.4. Средняя наполняемость классов в государственных и муниципальных общеобразовательных организациях (без вечерних (сменных) общеобразовательных организаций) ¹⁾

(приходится обучающимся в среднем на один класс)

(на начало учебного года; человек)

Годы	Классы - всего	в том числе в классах		
		1-3(4)	5-9	10-11(12)
1995/1996	18	17	19	19
2000/2001	18	14	19	20
2005/2006	15	13	16	19
2010/2011	18	17	18	19
2011/2012	19	19	19	20
2012/2013	19	19	19	19
2013/2014	19	19	19	18
2014/2015	20	20	20	18

¹⁾ Без обучающихся в специальных (коррекционных) образовательных организациях и классах для обучающихся и воспитанников с ограниченными возможностями здоровья, без детей, нуждающихся в психолого-педагогической и медико-социальной помощи.

6.3.5. Сменность занятий в государственных и муниципальных общеобразовательных организациях (без вечерних (сменных) общеобразовательных организаций) ¹⁾

(на начало учебного года)

	1995/ 1996	2000/ 2001	2005/ 2006	2010/ 2011	2011/ 2012	2012/ 2013	2013/ 2014	2014/ 2015
Число общеобразовательных организаций, ведущих занятия:								
в одну смену	297	253	253	205	194	187	156	152
в процентах от общего числа организаций	74.7	80.3	89.4	93.6	92.4	92.1	92.9	93.8
в две смены	95	62	30	14	16	16	12	10
в процентах от общего числа организаций	25.3	19.6	10.6	6.4	7.6	7.9	7.1	6.2
Численность обучающихся, занимавшихся:								
в первую смену, тыс. человек	84.7	76.1	54.1	50.2	50.9	51.3	52.3	54.1
в процентах от общей численности обучающихся	81.1	87.8	95.1	96.3	96.1	96.2	96.8	97.3
во вторую смену, тыс. человек	18.8	10.3	2.8	1.9	2.1	2.0	1.7	1.5
в процентах от общей численности обучающихся	18.9	12.2	4.9	3.7	3.9	3.8	3.2	2.7

¹⁾ Без специальных (коррекционных) образовательных организаций и классов для обучающихся и воспитанников с ограниченными возможностями здоровья, образовательных организаций для детей, нуждающихся в психолого-педагогической и медико-социальной помощи.

6.3.6. Государственные и муниципальные общеобразовательные организации (без вечерних (сменных) общеобразовательных организаций), оснащенные кабинетами основ информатики и вычислительной техники

(на начало учебного года)

	2001/ 2002	2005/ 2006	2010/ 2011	2011/ 2012	2012/ 2013	2013/ 2014	2014/ 2015
Всего общеобразовательных организаций имеющих учебные кабинеты ОИВТ	132	223	209	204	201	193	187
в процентах от общего числа общеобразовательных организаций	42.7	79.1	82.0	83.3	85.2	86.2	85.8
В них рабочих мест с ЭВМ	1074	1715	2243	2284	2384	2322	2264
На 100 обучающихся приходится рабочих мест с ЭВМ	1.2	2.7	4.0	4.1	4.2	4.1	3.9

6.3.7. Организации дополнительного образования детей по видам образовательной деятельности

(на конец года)

	2000	2005	2010	2011	2012	2013	2014
Число организаций							
Всего	43	46	32	33	31	32	77
в том числе:							
работающие по всем видам образовательной деятельности	17	21	19	16	19	21	22
художественные	2	-	1	2	2	2	23
технические	2	-	3	-	1	1	1
эколого-биологические	-	-	-	1	-	-	-
спортивные	17	19	9	8	7	6	20
военно-патриотические и спортивно-технические	2	-	-	1	-	-	-
другие	3	6	-	5	2	2	11
Численность учащихся в них, человек							
Всего	28066	34463	15287	20394	19236	19110	32197
в том числе:							
работающие по всем видам образовательной деятельности	15072	20743	10653	11060	12815	13349	14048
художественные	697	-	389	2583	1691	1470	6785
технические	1176	-	1403	-	282	292	292
туристско-краеведческие	-	-	-	107	89	-	-
эколого-биологические	-	-	-	115	20	-	-
спортивные	10385	9202	2842	3782	3381	3067	8706
военно-патриотические и спортивно-технические	736	-	-	432	-	-	-
другие	-	4518	-	2315	958	932	2366

6.3.8. Выпуск обучающихся общеобразовательными организациями

(человек)

	1995	2000	2005	2010	2011	2012	2013	2014
Численность обучающихся, получивших аттестат об основном общем образовании - всего	9341	10769	8639	5656	5386	5004	5047	5063
в том числе по окончании организаций (без вечерних (сменных) общеобразовательных организаций)	9146	10503	8435	5470	5231	4827	4873	4968
из них в сельской местности	2167	2608	1945	1256	1136	991	1060	994
Численность обучающихся, получивших аттестат о среднем (полном) общем образовании - всего	4243	6603	5867	3000	3440	3146	2971	2663
в том числе по окончании организаций (без вечерних (сменных) общеобразовательных организаций)	3904	6086	5176	2504	3150	2879	2752	2460
из них в сельской местности	890	1373	1000	640	510	436	398	317

6.4. Среднее профессиональное образование по программам подготовки квалифицированных рабочих, служащих

6.4.1. Профессиональные образовательные организации, осуществляющие подготовку квалифицированных рабочих, служащих

	Число образовательных организаций (на конец года)	В них студентов ¹⁾ , человек	Принято на обучение ¹⁾ , человек	Выпущено квалифицированных рабочих, служащих ¹⁾	
				человек	на 10000 занятых в экономике, человек
Все профессиональные образовательные организации					
1995	29	7123	3873	4659	140
2000	24	9136	4410	3602	113
2005	24	9912	4273	4148	132
2010	17	5394	2919	2815	89
2011	15	5086	2887	2593	82
2012	8	4610	2412	2628	84
2013	4	4160	2282	2436	79
2014 - всего	1	3767	2149	2258	74
из них:					
дневные организации	-	3336	1307	1453	47
в них:					
отделения на базе основного общего образования	11	2642	899	1048	34
отделения на базе среднего (полного) общего образования	2	118	122	108	4
группы, в которых молодежь не получает среднего (полного) образования	7	576	286	297	7
другие организации	1	431	842	805	26

¹⁾ С 2010 г. - включая обучающихся на договорной основе.

6.5. Среднее профессиональное образование по программам подготовки специалистов среднего звена

6.5.1. Государственные профессиональные образовательные организации, осуществляющие подготовку специалистов среднего звена

(на начало учебного года)

	1995/ 1996	2000/ 2001	2005/ 2006	2010/ 2011	2011/ 2012	2012/ 2013	2013/ 2014	2014 2015
Число организаций ¹⁾	15	12	13	13	13	14	17	22
В них студентов ²⁾ , человек	9247	11123	11363	8265	7855	7959	8088	8992
в том числе женщин	6183	6598	6281	4296	3939	4041	3993	4644
процент женщин в составе учащихся	66.8	59.3	55.3	52.0	50.1	50.8	49.4	51.6
Из общего числа студентов - обучалось на отделениях:								
очных	7360	9064	9358	5936	5689	6103	6314	6926
вечерних	54	-	148	139	133	47	132	171
заочных	1833	2059	1857	2190	2029	1800	1642	1895
экстернат	-	-	-	-	4	9	-	-
Численность студентов на 10000 человек населения	125.4	156.6	170.7	130.6	124.7	127.2	129.9	145.3
Принято студентов, человек	3310	4048	3633	2881	2676	2620	2863	3076
в том числе на отделения:								
очные	2729	3327	2957	2172	2065	2101	2196	2323
вечерние	26	-	61	31	32	11	72	68
заочные	555	721	615	678	575	505	595	685
экстернат	-	-	-	-	4	3	-	-
Выпущено специалистов ³⁾ , человек	2125	2500	2751	2232	1819	1651	1615	1515
в том числе очными отделениями	1550	2055	2230	1792	1307	1132	1187	1117

¹⁾ С учетом филиалов профессиональных общеобразовательных организаций, осуществляющих подготовку специалистов среднего звена и структурных подразделений НовГУ им. Я. Мудрого.

²⁾ С учетом студентов филиалов профессиональных общеобразовательных организаций, осуществляющих подготовку специалистов среднего звена и структурных подразделений НовГУ им. Я. Мудрого.

³⁾ Соответственно - в 1995, 2000, 2005, 2010 - 2014 гг.

6.5.2. Численность преподавателей государственных профессиональных образовательных организаций, осуществляющих подготовку специалистов среднего звена ¹⁾

(на начало учебного года; человек)

	1995	2000	2005	2010	2011	2012	2013	2014
Численность преподавателей (штатный персонал) - всего ²⁾	608	719	673	465	440	453	481	520
в том числе с высшим профессиональным образованием	578	681	656	456	431	445	473	500

¹⁾ С 2010 г. - без руководителей.

²⁾ Без внешних совместителей.

6.6. Высшее образование

6.6.1. Государственные образовательные организации высшего образования

(на начало учебного года)

	1995/ 1996	2000/ 2001	2005/ 2006	2010/ 2011	2011/ 2012	2012/ 2013	2013/ 2014	2014/ 2015
Число образовательных организаций ¹⁾	2	2	9	9	10	10	8	7
В них студентов ²⁾ , человек	10304	18780	21668	18415	16805	14755	13500	11827
в том числе женщин	6087	11640	14319	13987	11084	9514	8314	7150
процент женщин в составе студентов	59.1	62.0	66.1	76.0	66.0	64.5	61.6	60.5
Из общего числа студентов - обучалось на отделениях:								
очных	6668	11659	10923	7918	7355	6684	6520	6034
очно-заочных (вечерних)	-	101	225	150	132	108	107	55
заочных	3636	6658	10145	9828	8947	7830	6769	5738
экстернат	-	362	375	519	371	133	104	-
Численность студентов на 10000 человек населения	139.7	264.4	325.5	291.0	266.9	235.8	216.9	191.2
Прием на обучение по программам бакалавриата, специалитета, магистратуры, человек	2943	4933	5292	3630	3450	2950	3041	2351
в том числе на отделения:								
очные	1886	2846	2405	1583	1797	1579	1546	1445
очно-заочные (вечерние)	-	58	47	34	28	9	22	18
заочные	1057	1791	2724	1922	1604	1341	1448	888
экстернат	-	238	116	91	21	21	25	-
Выпуск бакалавров, специалистов, магистров, человек	1508	2488	4100	3433	3774	3269	2753	2774
в том числе очными отделениями	902	1682	2252	1918	1833	1523	1244	1328

¹⁾ С учетом филиалов образовательных организаций высшего образования.

²⁾ С учетом студентов филиалов образовательных организаций высшего образования.

6.6.2. Трудоустройство выпускников дневных отделений образовательных организаций высшего образования ¹⁾

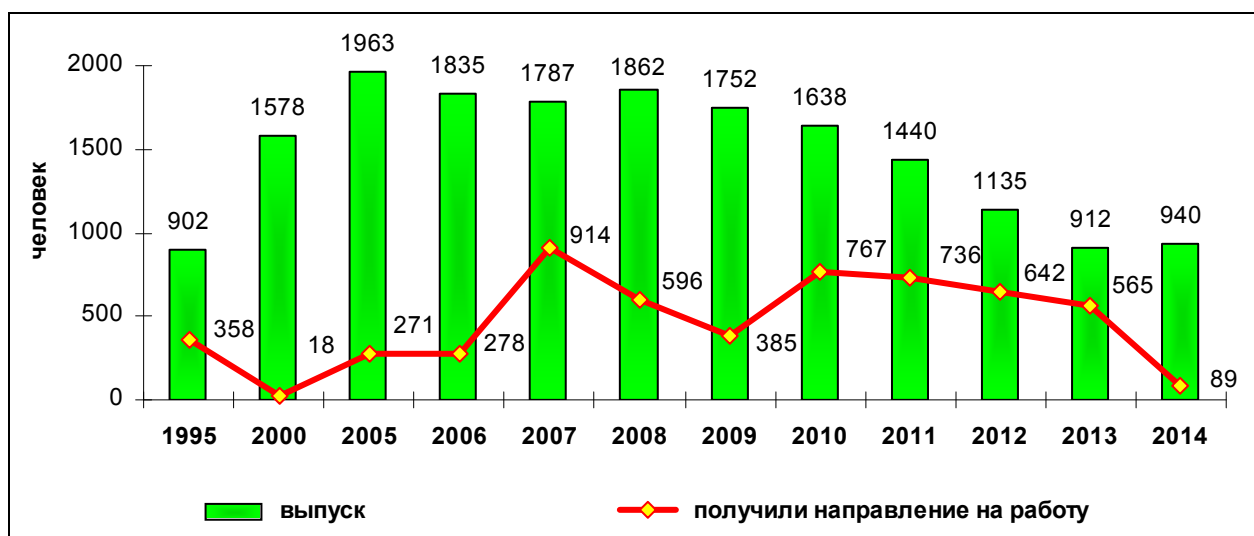

¹⁾ Без обучавшихся с полным возмещением затрат.

6.6.3. Численность профессорско-преподавательского персонала государственных образовательных организаций высшего образования

(на начало учебного года; человек)

	1995	2000	2005	2010	2011	2012	2013	2014
Всего преподавателей	890	956	942	935	870	825	802	729
из них имеют ученую степень:								
доктора наук	61	98	104	111	109	115	127	124
кандидата наук	377	423	476	506	475	455	461	451

6.6.4. Частные образовательные организации высшего образования ¹⁾

(на начало учебного года)

	2000/ 2001	2005/ 2006	2010/ 2011	2011/ 2012	2012/ 2013	2013/ 2014	2014/ 2015
Число образовательных организаций	1	2	2	2	2	3	3
В них студентов, человек	372	1305	2715	2260	2394	2677	4158
Принято студентов, человек	166	485	506	452	688	359	236
Выпущено специалистов ²⁾ , человек	50	192	436	604	562	181	190
Численность профессорско-преподавательского персонала, человек	16	36	143	131	131	132	122

¹⁾ С учетом филиалов частных образовательных организаций высшего образования.

²⁾ Соответственно в 2000, 2005, 2010 - 2014 гг.

Методологические пояснения

Таблица 6.1., 6.2.1., 6.2.2. Организации, осуществляющие образовательную деятельность по образовательным программам дошкольного образования, присмотр и уход за детьми:

- дошкольные образовательные организации;
- общеобразовательная организация, осуществляющая образовательную деятельность по образовательным программам дошкольного образования, присмотр и уход за детьми;
- организация высшего образования, осуществляющая образовательную деятельность по образовательным программам дошкольного образования, присмотр и уход за детьми;
- организация дополнительного образования детей, осуществляющая образовательную деятельность по образовательным программам дошкольного образования, присмотр и уход за детьми;
- иное юридическое лицо, осуществляющее образовательную деятельность по образовательным программам дошкольного образования, присмотр и уход за детьми.

Численность воспитанников в организациях в процентах от численности детей соответствующего возраста определяется как отношение численности детей, посещающих организации к численности детей в возрасте 1-6 лет, скорректированной на численность детей в возрасте 5-6 лет, обучающихся в общеобразовательных организациях.

Таблица 6.2.3. Численность воспитанников, приходящаяся на 100 мест в организациях, осуществляющих образовательную деятельность по образовательным программам дошкольного образования, присмотр и уход за детьми, определяется как отношение численности воспитанников в организациях, к числу мест в них.

Таблица 6.3.8. В соответствии с Законом Российской Федерации от 29.12.2012 г. № 273-ФЗ "Об образовании в Российской Федерации" установлены следующие уровни образования: основное общее образование (лица, получившие документ об окончании 9-го класса общеобразовательной организации), среднее общее образование (лица, получившие документ об окончании 11 (12)-го класса).

7. ЗДРАВООХРАНЕНИЕ	129
7.1. ЛЕЧЕБНО-ПРОФИЛАКТИЧЕСКИЕ ОРГАНИЗАЦИИ И МЕДИЦИНСКИЕ КАДРЫ	129
7.2. Число больничных коек по специализации.....	129
7.3. Численность врачей по отдельным специальностям.....	130
7.4. ОБСЛУЖИВАНИЕ НАСЕЛЕНИЯ СКОРОЙ МЕДИЦИНСКОЙ ПОМОЩЬЮ	130
7.5. ЗАБОЛЕВАЕМОСТЬ НАСЕЛЕНИЯ ПО ОСНОВНЫМ КЛАССАМ БОЛЕЗНЕЙ	130
7.6. ЗАБОЛЕВАЕМОСТЬ НАСЕЛЕНИЯ ОТДЕЛЬНЫМИ ИНФЕКЦИОННЫМИ БОЛЕЗНЯМИ	132
7.7. РАСПРОСТРАНЕННОСТЬ ВИРУСА ИММУНОДЕФИЦИТА ЧЕЛОВЕКА	132
7.8. ЗАБОЛЕВАЕМОСТЬ ЗЛОКАЧЕСТВЕННЫМИ НОВООБРАЗОВАНИЯМИ	133
7.9. ЗАБОЛЕВАЕМОСТЬ АКТИВНЫМ ТУБЕРКУЛЕЗОМ	133
7.10. ЗАБОЛЕВАЕМОСТЬ ПСИХИЧЕСКИМИ РАССТРОЙСТВАМИ И РАССТРОЙСТВАМИ ПОВЕДЕНИЯ	133
7.11. СОСТОЯНИЕ ЗДОРОВЬЯ БЕРЕМЕННЫХ И РОЖЕНИЦ	133
7.12. Численность лиц, впервые признанных инвалидами.....	134
Методологические пояснения.....	134

7. ЗДРАВООХРАНЕНИЕ

7.1. Лечебно-профилактические организации и медицинские кадры

(на конец года)

	1995	2000	2005	2010	2011	2012	2013	2014
Число больничных организаций	82	70	55	46	43	42	42	42
Число больничных коек ¹⁾ :								
всего	10010	9637	8535	6241	6196	6173	5669	5083
на 10000 человек населения	136.1	135.7	128.2	98.6	98.4	98.6	91.1	82.2
Число амбулаторно-поликлинических организаций	141	128	120	102	102	104	106	106
Мощность амбулаторно-поликлинических организаций, посещений в смену:								
всего, тысяч	19.5	19.1	19.4	20.3	19.5	20.3	20.9	20.2
на 10000 человек населения	264.5	269.0	290.7	320.5	310.3	323.8	336.3	326.0
Число женских консультаций, детских поликлиник, амбулаторий (самостоятельных) и организаций, имеющих женские консультации и детские отделения	111	100	85	68	64	65	66	64
Число фельдшерско-акушерских и фельдшерских пунктов	438	409	402	303	290	271	260	259
Численность врачей, человек:								
всего	2679	2635	2609	2612	2591	2607	2643	2632
на 10000 человек населения	36.4	37.1	39.2	41.3	41.1	41.7	42.5	42.5
Численность среднего медицинского персонала, человек:								
всего	8265	7854	7261	7251	7004	6984	6868	6653
на 10000 человек населения	112.4	110.6	109.1	114.6	111.2	111.6	110.3	107.5

¹⁾ С 2010 г. - койки круглосуточных стационаров (без коек в дневных стационарах).

7.2. Число больничных коек по специализации ¹⁾

(на конец года)

	1995	2000	2005	2010	2011	2012	2013	2014
Всего	10010	9637	8535	6241	6196	6173	5669	5083
в том числе:								
терапевтического профиля	2660	2500	1659	1455	1465	1441	1231	1074
хирургического профиля	1682	1645	1340	1256	1243	1224	1041	879
онкологические	245	232	234	232	219	226	231	191
гинекологические	556	517	342	310	319	330	282	216
туберкулезные	495	490	385	375	374	555	558	445
инфекционные	747	672	421	294	311	254	237	182
офтальмологические	125	115	75	70	66	61	70	48
отоларингологические	165	176	115	92	93	78	81	76
дерматовенерологические	216	236	56	43	42	41	39	36
для психически больных	1075	1029	1035	835	835	835	835	835
наркологические	130	115	109	87	87	79	78	83
неврологические	488	515	419	402	401	413	372	353
для беременных и рожениц	570	539	370	271	260	263	258	255
общие	194	103	-	-	-	-	7	51
прочие	662	753	1975	519	481	373	349	359
Из общего числа больничных коек - койки для детей	1443	1380	1260	1000	948	748	774	749

¹⁾ С 2010 г. - койки круглосуточных стационаров (без коек в дневных стационарах).

7.3. Численность врачей по отдельным специальностям

(на конец года; человек)

	2000	2005	2010	2011	2012	2013	2014
Всего	2635	2609	2612	2591	2607	2643	2632
из них:							
терапевтического профиля	608	617	635	612	628	633	640
хирургического профиля	228	223	218	230	226	239	274
акушеров-гинекологов	146	144	150	152	150	149	149
педиатров	266	262	258	248	240	240	235
офтальмологов	56	55	54	64	63	65	69
неврологов	82	82	87	89	93	98	100
психиатров	118	119	107	111	111	113	107
фтизиатров	46	39	36	27	44	45	43
стоматологов	215	258	300	304	316	330	333

7.4. Обслуживание населения скорой медицинской помощью

	1995	2000	2005	2010	2011	2012	2013	2014
Число станций (отделений) скорой медицинской помощи	35	33	33	32	32	31	26	26
Численность лиц, которым оказана помощь амбулаторно и при выездах:								
тысяч человек	354.5	359.3	296.6	257.6	249.8	237.2	219.3	203.0
на 1000 человек населения	482	506	446	405	396	378	351	327

7.5. Заболеваемость населения по основным классам болезней

(зарегистрировано пациентов с диагнозом, установленным впервые в жизни)

	1995	2000	2005	2010	2011	2012	2013	2014
	Всего, тыс. человек							
Все болезни	538.9	569.3	559.3	561.0	566.3	563.2	586.5	577.9
в том числе:								
некоторые инфекционные и паразитарные болезни	35.8	31.8	22.0	21.7	21.5	20.5	20.1	19.5
новообразования	5.9	6.3	7.2	9.6	9.0	9.5	13.5	13.1
болезни крови, кроветворных органов и отдельные нарушения, вовлекающие иммунный механизм	1.9	1.8	2.0	2.1	1.8	1.9	1.7	1.6
болезни эндокринной системы, расстройства питания и нарушения обмена веществ	5.7	7.6	6.6	8.3	6.6	6.5	8.8	9.8
болезни нервной системы		13.1	12.7	9.6	10.6	10.0	12.9	13.3
болезни глаза и его придаточного аппарата	44.2	22.7	25.3	15.5	15.7	16.3	18.9	19.8
болезни уха и сосцевидного отростка		15.7	12.7	20.4	17.9	19.4	20.1	19.7
болезни системы кровообращения	9.3	9.7	29.3	19.8	20.7	21.2	21.3	23.6
болезни органов дыхания	245.6	274.5	225.9	258.7	268.5	257.5	255.8	259.9
болезни органов пищеварения	15.4	24.5	39.1	30.0	33.5	30.9	28.3	26.8

Продолжение таблицы 7.5.

	1995	2000	2005	2010	2011	2012	2013	2014
болезни кожи и подкожной клетчатки	37.6	31.4	35.5	38.2	36.3	34.5	33.7	33.7
болезни костно-мышечной системы и соединительной ткани	25.2	23.0	30.5	21.1	19.5	20.0	24.6	26.3
болезни мочеполовой системы	20.3	21.7	23.5	26.1	21.2	24.2	41.8	39.1
осложнения беременности, родов и послеродового периода	8.6	9.8	9.6	6.5	7.1	8.6	8.0	5.5
врожденные аномалии (пороки развития), деформации и хромосомные нарушения	1.6	1.2	1.6	2.1	1.9	1.7	1.7	1.6
травмы, отравления и некоторые другие последствия воздействия внешних причин	73.2	65.8	63.5	59.1	62.8	68.8	63.8	58.6
На 1000 человек населения								
Все болезни	730.7	796.8	834.6	881.7	897.1	897.1	939.6	931.2
в том числе:								
некоторые инфекционные и паразитарные болезни	48.6	44.5	32.9	34.1	34.1	32.6	32.2	31.4
новообразования	8.0	8.8	10.7	15.1	14.2	15.1	21.6	21.0
болезни крови, кроветворных органов и отдельные нарушения, вовлекающие иммунный механизм	2.5	2.5	3.0	3.4	2.9	3.0	2.8	2.5
болезни эндокринной системы, расстройства питания и нарушения обмена веществ	7.8	10.7	9.9	13.1	10.4	10.4	14.1	15.8
болезни нервной системы	59.9	18.4	18.9	15.1	16.7	16.0	20.7	21.5
болезни глаза и его придаточного аппарата		31.8	37.8	24.4	24.9	25.9	30.3	31.9
болезни уха и сосцевидного отростка		22.0	19.0	32.1	28.3	31.0	32.2	31.7
болезни системы кровообращения	12.7	13.5	43.7	31.1	32.7	33.8	34.1	38.1
болезни органов дыхания	333.1	384.2	337.1	406.5	425.3	410.1	409.9	418.8
болезни органов пищеварения	20.9	34.3	58.3	47.1	53.1	49.3	45.3	43.1
болезни кожи и подкожной клетчатки	51.0	43.9	52.9	60.0	57.5	55.0	54.0	54.4
болезни костно-мышечной системы и соединительной ткани	34.1	32.2	45.5	33.2	30.9	31.9	39.4	42.4
болезни мочеполовой системы	27.6	30.4	35.0	41.1	33.6	38.5	66.9	63.0
осложнения беременности, родов и послеродового периода ¹⁾	47.4	51.8	53.4	45.9	46.4	58.1	55.6	38.9
врожденные аномалии (пороки развития), деформации и хромосомные нарушения	2.1	1.7	2.4	3.3	3.0	2.8	2.6	2.5
травмы, отравления и некоторые другие последствия воздействия внешних причин	99.2	92.1	94.8	92.9	99.5	109.6	102.2	94.4

¹⁾ В расчете на 1000 женщин в возрасте 15-49 лет.

7.6. Заболеваемость населения отдельными инфекционными болезнями

(число зарегистрированных случаев заболеваний)

	1995	2000	2005	2010	2011	2012	2013	2014
Острые кишечные инфекции	4831	4538	2463	2831	2638	2637	2692	2496
в том числе бактериальная дизентерия	1613	1282	212	47	66	20	41	41
Дифтерия	329	3	7	-	-	-	-	-
Коклюш	90	392	9	16	-	8	2	12
Скарлатина	532	1030	257	573	327	444	216	369
Ветряная оспа	3428	3969	3246	3626	4586	3443	3148	3988
Корь	1	-	-	-	-	-	-	1
Вирусные гепатиты	1218	1346	728	325	343	363	259	333
Паротит эпидемический	940	55	11	-	-	-	-	-
Острые инфекции верхних дыхательных путей	166755	180326	149502	178666	187178	169488	193434	168899
Грипп	39824	25495	3197	216	2371	58	941	142
Менингококковая инфекция	35	34	29	16	18	14	9	7
Краснуха	2452	2714	130	1	-	1	-	-
Укусы, ослюнения, оцарапывания животными	2132	2570	1938	1822	1911	1875	1743	1702
Инфекционный мононуклеоз	64	56	63	67	84	114	77	112
Педикулез	3618	1856	1078	632	632	620	525	700
Лептоспироз	8	3	8	10	1	1	-	-
Носители вируса иммунодефицита человека	1	41	90	178	215	300	334	290
Чесотка	5622	1960	1696	159	99	73	51	49
Клещевой вирусный энцефалит	18	41	13	3	13	9	3	5
Клещевой боррелиоз	37	103	58	45	61	59	18	20
Синдром приобретенного иммунодефицита (СПИД)	-	5	10	63	5	94	77	78

7.7. Распространенность вируса иммунодефицита человека

(человек)

	2000	2005	2010	2011	2012	2013	2014
Зарегистрировано лиц, в крови которых при исследовании методом иммунного блотинга выявлены антитела к ВИЧ:							
всего	59	811	1137	1576	1844	2276	2453
на 1000 человек населения	0.08	1.22	1.80	2.50	2.95	3.66	3.96
из них выявлены впервые в отчетном году							
всего	47	90	176	293	382	374	291
на 1000 человек населения	0.07	0.13	0.28	0.46	0.61	0.60	0.47

7.8. Заболеваемость злокачественными новообразованиями

	1995	2000	2005	2010	2011	2012	2013	2014
Зарегистрировано пациентов с впервые в жизни установленным диагнозом:								
всего, человек	2510	2667	2769	2735	2719	2721	2840	3301
на 100000 человек населения	340.4	373.3	413.2	429.9	430.7	433.4	455.0	531.1
Численность пациентов состоящих на учете в лечебно-профилактических организациях:								
всего, человек	9665	11470	12148	13760	14272	14835	15480	16308
на 100000 человек населения	1314.0	1614.9	1825.1	2174.5	2266.3	2370.4	2487.0	2635.8

7.9. Заболеваемость активным туберкулезом

	1995	2000	2005	2010	2011	2012	2013	2014
Выявлено пациентов с впервые в жизни установленным диагнозом:								
всего, человек	376	620	463	390	375	354	350	328
на 100000 человек населения	51.0	86.8	69.1	61.3	59.4	56.4	56.1	52.9
Численность пациентов состоящих на учете в лечебно-профилактических организациях:								
всего, человек	1377	1772	1187	951	852	782	727	620
на 100000 человек населения	187.2	249.5	178.3	150.3	135.3	124.9	116.8	100.2

7.10. Заболеваемость психическими расстройствами и расстройствами поведения

	1995	2000	2005	2010	2011	2012	2013	2014
Взято под наблюдение пациентов с диагнозом, установленным впервые в жизни:								
всего, человек	1277	1672	1444	1209	1262	1116	1066	1069
на 100000 человек населения	173.2	234.0	215.5	190.0	199.9	177.8	170.8	172.3
Численность пациентов состоящих на учете в лечебно-профилактических организациях:								
всего, человек	13445	15232	15134	14392	14111	13732	13304	13011
на 100000 человек населения	1827.9	2144.6	2273.7	2274.3	2240.7	2194.1	2137.4	2102.9

7.11. Состояние здоровья беременных и рожениц

	2000	2005	2010	2011	2012	2013	2014
Принято родов - всего	5373	6224	7184	6993	7640	7394	7438
Численность женщин, состоявших под наблюдением, закончили беременность - всего, человек	5403	5805	6398	6381	6942	6660	6893
в том числе:							
родами в срок	4863	5318	5641	5589	6365	6196	6195
преждевременными родами	222	212	507	520	364	267	332
самопроизвольными и по медицинским показаниям абортами	318	275	250	272	213	197	366

Продолжение таблицы 7.11.

	2000	2005	2010	2011	2012	2013	2014
Из числа закончивших беременность страдали, процентов							
анемией	33.2	36.1	34.6	33.4	29.5	32.8	33.5
болезнями системы кровообращения	7.4	9.7	5.7	6.5	5.9	4.9	7.0
сахарным диабетом	6.2	7.7	4.3	0.1	0.4	2.1	0.3
отеками, протеинурией и гипертензивными расстройствами	19.0	22.1	19.3	19.9	23.0	17.4	14.1
болезнями мочеполовой системы	9.5	25.2	20.7	15.6	16.6	21.0	20.8
венозными осложнениями	1.7	2.0	2.8	2.5	3.5	3.1	4.2

7.12. Численность лиц, впервые признанных инвалидами ¹⁾

	1995	2000	2005	2010	2011	2012	2013	2014
Всего:								
человек	8950	8445	13334	4564	4407	4338	4321	4032
на 1000 человек населения	12.1	11.8	19.9	7.2	7.0	6.9	6.9	6.5
Из общей численности лиц, впервые признанных инвалидами - лица в возрасте 18 лет и старше, человек:	8950	7882	13019	4253	4098	4109	4013	3686
из них в процентах:								
инвалиды I группы	14.1	14.5	9.6	16.4	17.3	17.8	17.3	18.4
инвалиды II группы	70.0	61.1	60.3	40.1	37.5	38.4	39.3	35.2
инвалиды III группы	15.9	24.4	30.1	43.5	45.2	43.8	43.4	46.4
Из общей численности инвалидов - инвалиды в трудоспособном возрасте:								
всего, человек	3405	3547	3800	2233	2080	2022	1899	1725
в процентах от общей численности инвалидов	38.0	45.0	29.2	52.5	50.8	49.2	47.3	46.8

¹⁾ С 2000 г. - с учетом данных о детях-инвалидах по категории "ребенок-инвалид".

Методологические пояснения

Таблица 7.1. В число врачебных амбулаторно-поликлинических организаций включаются все медицинские организации, которые ведут амбулаторный прием (поликлиники, амбулатории, диспансеры, поликлинические отделения в составе больничных организаций и др.).

В больничных организациях учету подлежат **койки**, оборудованные необходимым инвентарем, независимо от того, заняты они больными или нет.

В общую численность **врачей** включаются все врачи с высшим медицинским образованием, занятые в лечебных, санитарных организациях, учреждениях социального обеспечения населения, научно-исследовательских институтах, учреждениях, занятых подготовкой кадров, в аппарате органов здравоохранения и др.

В общую численность **среднего медицинского персонала** включаются все лица со средним медицинским образованием, занятые в лечебных, санитарных организациях, учреждениях социального обеспечения населения, дошкольных учреждениях, школах, домах ребенка и др.

Таблица 7.12. Инвалидность - означает социальную недостаточность в следствии нарушения здоровья со стойким расстройством функций организма, приводящую к ограничению жизнедеятельности и необходимости социальной защиты.

8. КУЛЬТУРА, ОТДЫХ И ТУРИЗМ.....	137
8.1. Основные показатели культуры	137
8.2. Число экземпляров библиотечного фонда (диаграмма)	137
8.3. Детские оздоровительные учреждения.....	138
8.4. Санаторно-курортные организации и организации отдыха	138
8.5. Услуги коллективных средств размещения.....	139
8.6. Численность туристов, обслуженных туристскими фирмами	140
8.7. Число спортивных сооружений	140
Методологические пояснения.....	140

8. КУЛЬТУРА, ОТДЫХ И ТУРИЗМ

8.1. Основные показатели культуры

(на конец года)

	1995	2000	2005	2010	2011	2012	2013	2014
Число профессиональных театров	1	1	3	2	2	2	2	2
Численность зрителей тыс. человек	62.8	127.4	106.5	67.6	76.4	80.8	75.8	79.2
в среднем на 1000 человек населения	85.2	178.0	159.0	106.2	121.0	128.7	121.4	127.6
Число музеев ¹⁾	9	8	8	24	24	24	24	24
Число посещений музеев тыс. человек	447.0	661.4	693.5	696.4	772.6	813.5	763.5	1081.4
в среднем на 1000 человек населения	606.1	925.2	1035.0	1094.8	1223.9	1295.8	1223.3	1742.6
Число учреждений культурно-досугового типа	461	436	422	387	384	382	375	360
в том числе в сельской местности	405	373	360	329	316	315	309	294
Число киноустановок с платным показом	271	240	188	143	135	117	117	113
в том числе в сельской местности	249	208	156	122	113	96	96	93
Число посещений киносеансов, тыс. человек	417.8	349.4	407.8	540.0	541.8	540.4	557.7	618.6
в том числе в сельской местности	205.9	91.3	77.4	65.0	63.6	62.2	62.0	60.8
Число общедоступных библиотек	448	429	415	395	386	384	384	366
в том числе в сельской местности	358	353	342	321	314	312	312	294
Библиотечный фонд тыс. экз.	6881.1	6344.3	5877.8	5657.0	5557.4	5491.4	5372.5	5303.0
в том числе в сельской местности	2906.5	2723.0	2505.2	2321.2	2268.3	2238.7	2180.8	2123.4
в среднем на 1000 человек населения	9355.0	8932.4	8830.6	8939.6	8824.8	8774.3	8631.4	8571.1

¹⁾ С 2010 г. - включая филиалы.

8.2. Число экземпляров библиотечного фонда

(на 1000 человек населения)

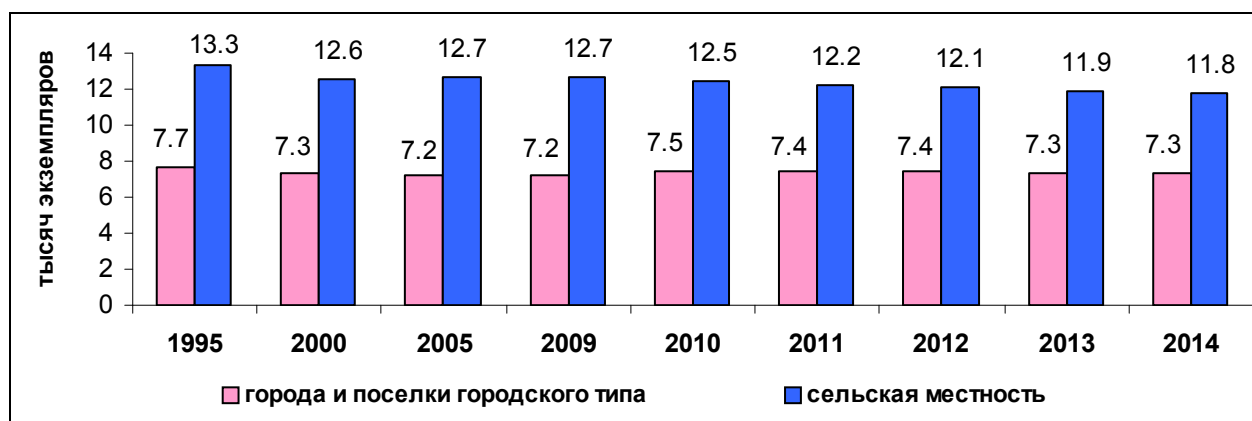

8.3. Детские оздоровительные учреждения

	1995	2000	2005
Число детских оздоровительных учреждений - всего	161	227	310
в том числе:			
загородные санаторного типа для школьников с дневным пребыванием	14	26	21
профильные, оборонно-спортивные, оздоровительно-спортивные и другие	2	3	2
труда и отдыха	105	122	197
Численность детей, отдохнувших в них за лето - всего, человек	14	29	47
в том числе в учреждениях:	26	47	43
загородных санаторного типа для школьников с дневным пребыванием	18947	26082	24780
профильных, оборонно-спортивных, оздоровительно-спортивных и других	6373	13128	8293
труда и отдыха	760	659	551
	7216	7924	11162
	1172	2201	3668
	3426	2170	1106

Продолжение таблицы 8.3.

	2010	2011	2012	2013	2014
Число детских оздоровительных учреждений - всего	410	462	378	387	370
в том числе:					
загородные оздоровительные лагеря ¹⁾	16	15	15	14	11
оздоровительные лагеря с дневным пребыванием санаторно-оздоровительные лагеря ²⁾	260	371	305	307	301
лагеря труда и отдыха	1	1	1	2	1
палаточные лагеря	68	67	51	60	54
профильные лагеря	6	8	6	4	3
прочие	53	-	-	-	-
Численность детей, отдохнувших в них за лето - всего, человек	6	-	-	-	-
в том числе в учреждениях:	24738	26086	25341	25014	23987
загородных оздоровительных лагерях ¹⁾	7139	6670	7557	7168	5226
оздоровительных лагеря с дневным пребыванием санаторно-оздоровительных лагерях ²⁾	13023	15472	15668	15949	15704
лагерях труда и отдыха	154	377	323	533	1538
палаточных лагерях	1698	2347	1601	1191	1333
профильных лагерях	222	1220	192	173	186
прочих	2259	-	-	-	-
	243	-	-	-	-

¹⁾ 2010 г. - загородные стационарные лагеря.²⁾ 2010 г. - санаторно-оздоровительные лагеря круглогодичного действия.

8.4. Санаторно-курортные организации и организации отдыха

(на конец года)

	1995	2000	2005	2010	2011	2012	2013	2014
Число санаторно-курортных организаций и организаций отдыха	28	25	26	32	33	31	31	30
В них коек (мест)	4125	3177	3334	2886	3347	3363	3393	3399
Численность лечившихся и отдыхающих в санаторно-курортных организациях и организациях отдыха (за год) - всего, тыс. человек	55.8	40.7	52.9	51.7	60.1	57.2	64.0	70.6

8.5. Услуги коллективных средств размещения

	2000	2005	2010	2011	2012	2013	2014
Число коллективных средств размещения	58	61	79	80	86	93	92
в том числе:							
гостиницы и аналогичные средства размещения	33	35	47	47	55	62	62
специализированные средства размещения	25	26	32	33	31	31	30
Номерной фонд, номеров	2959	3107	3048	3276	3245	3363	3481
в том числе:							
гостиницы и аналогичные средства размещения	1610	1591	1767	1911	1907	1996	2053
специализированные средства размещения	1347	1516	1281	1365	1338	1367	1428
Единовременная вместимость гостиниц и аналогичных средств размещения, мест	6141	6169	6392	7010	7258	7504	7746
в том числе:							
гостиницы и аналогичные средства размещения	2964	2835	3506	3663	3895	4111	4347
специализированные средства размещения	3177	3334	2886	3347	3363	3393	3399
Число ночевок за год, тысяч	805.4	885.5	879.4	920.8	899.8	925.0	988.5
в том числе:							
гостиницы и аналогичные средства размещения	287.1	351.9	427.0	453.9	425.9	418.9	436.6
специализированные средства размещения	518.3	533.6	452.4	466.9	474.0	506.1	551.8
Численность размещенных лиц, тысяч человек	184.1	241.0	280.4	303.3	278.5	288.6	300.7
в том числе по путевкам	34.4	50.4	49.9	45.7	38.8	42.3	43.2
Коэффициент использования номерного фонда (наличных мест)	0.36	0.39	0.38	0.36	0.34	0.34	0.35
в том числе:							
гостиниц и аналогичных средств размещения	0.27	0.34	0.33	0.34	0.30	0.28	0.28
специализированных средств размещения	0.45	0.44	0.44	0.38	0.39	0.41	0.44

8.6. Численность туристов, обслуженных туристскими фирмами

(человек)

	Принято					Отправлено				
	2000	2011	2012	2013	2014	2000	2011	2012	2013	2014
Обслужено туристов - всего	59080	723	2609	2427	2670	15110	37026	47616	48643	48197
в том числе по странам:										
Россия	36935	-	-	-	-	15006	24950	30592	30201	31559
СНГ	2148	-	71	98	177	32	1110	1743	728	501
Германия	2353	50	116	128	212	-	42	38	57	42
Египет	8	2	2	-	-	8	2471	4087	4135	4143
Испания	68	10	27	19	40	4	445	628	688	496
Италия	1928	-	60	50	80	-	217	324	303	291
Китай	667	10	200	210	228	-	106	93	142	22
ОАЭ	-	-	-	-	-	-	274	308	320	221
Соединенное королевство (Великобритания)	2463	200	269	98	78	-	35	31	39	24
США, включая Гавайские острова	5226	300	162	155	187	-	40	27	82	29
Турция	22	-	5	-	-	58	2723	3347	3742	3841
Финляндия	1007	-	368	410	403	1	719	857	1180	821
Франция	705	60	70	70	72	-	160	137	147	95
Другие страны	5550	91	1259	1189	1193	1	3734	5404	6879	6112

8.7. Число спортивных сооружений

(на конец года)

	1995	2000	2005	2010	2011	2012	2013	2014
Стадионы с трибунами на 1500 мест и более	7	3	4	4	4	4	4	4
Спортивные залы	289	256	285	281	281	287	294	295
Плавательные бассейны	7 ¹⁾	17	24	28	28	28	29	31
Плоскостные спортивные сооружения (площадки и поля)	375	413	570	700	710	724	734	757

¹⁾ Без учета бассейнов детских дошкольных образовательных организаций.

Методологические пояснения

Таблица 8.1. К числу **общедоступных (публичных) библиотек** отнесены библиотеки, имеющие универсальные книжные фонды и удовлетворяющие массовые запросы населения на литературу. При организациях и учреждениях, профессиональных образовательных организациях и образовательных организациях высшего образования, других учреждениях имеются также научные, учебные, технические и другие специальные библиотеки. Учет таких библиотек осуществляется путем проведения переписей, последняя проведена в 1986 году.

9. ПРАВОНАРУШЕНИЯ	143
9.1. Число зарегистрированных преступлений по видам	143
9.2. Состав лиц, совершивших преступления	143
9.3. Число осужденных по приговорам судов, вступившим в законную силу, по отдельным видам преступлений	144
Методологические пояснения	144

9. ПРАВОНАРУШЕНИЯ

9.1. Число зарегистрированных преступлений по видам

(по данным Управления МВД России по Новгородской области)

(единиц)

	1995	2000	2005	2010	2011	2012	2013	2014
Зарегистрировано преступлений - всего	18067	17981	15399	11713	11193	12669	11838	12820
в том числе:								
убийство и покушение на убийство	164	178	127	95	81	75	75	65
умышленное причинение тяжкого вреда здоровью	357	264	253	171	198	180	165	146
изнасилование и покушение на изнасилование	83	44	49	20	17	21	6	10
грабеж	784	759	1123	640	484	423	376	318
разбой	161	171	237	132	78	63	52	51
кража	10033	8725	7680	5393	4668	5592	5423	5575
незаконный оборот наркотических средств, психотропных веществ и их аналогов, сильнодействующих веществ	416	892	525	825	727	870	705	854
хулиганство	988	674	107	28	29	39	38	24
Число зарегистрированных преступлений в расчете на 100 тыс. человек населения	2450	2517	2298	1841	1773	2018	1897	2066

9.2. Состав лиц, совершивших преступления

(по данным Управления МВД России по Новгородской области)

(человек)

	1995	2000	2005	2010	2011	2012	2013	2014
Выявлено лиц, совершивших преступления - всего	10008	9752	5919	4668	5267	5883	6010	5574
в том числе:								
мужчины	8365	8184	5027	3798	4420	4903	4950	4605
женщины	1643	1568	892	870	847	980	1060	969
по возрасту во время совершения преступления, лет:								
14-17	1313	1236	915	262	337	351	393	266
18-29	3315	3868	2463	1965	2230	2456	2287	2224
30-49	...	3900	2063	1972	2171	2504	2703	2451
50 и старше	...	748	478	469	529	572	627	633
по занятию на момент совершения преступления:								
наемные работники ¹⁾	3011	2587	1499	928	1047	1124	1240	1133
служащие	501	439	232	216	160	178	214	188
учащиеся и студенты	622	858	599	216	296	352	357	268
не имеющие постоянного источника дохода	5076	5203	3350	3082	3533	3865	3822	3717
в том числе безработные	190	88	458	204	389	543	453	412

¹⁾ 1995, 2000, 2005 гг. - рабочие.

9.3. Число осужденных по приговорам судов, вступившим в законную силу, по отдельным видам преступлений

(по данным Управления Судебного департамента в Новгородской области)

(человек)

	1995	2000	2005	2010	2011	2012	2013	2014
Число осужденных - всего	6728	7535	4520	3832	3928	4346	4575	4295
из них за преступления:								
убийство и покушение на убийство	103	87	139	74	71	70	56	62
умышленное причинение тяжкого вреда здоровью	256	315	234	160	185	190	146	154
изнасилование и покушение на изнасилование	65	41	40	16	8	26	15	2
грабеж	361	467	381	332	283	285	216	210
разбой	60	138	118	111	78	83	73	54
кража	3317	4091	1972	1330	1411	1378	1451	1399
преступления, связанные с наркотиками	104	248	169	207	234	378	379	258
хулиганство	538	415	39	5	15	9	23	6

Методологические пояснения

Преступление - виновно совершенное общественно опасное деяние, запрещенное Уголовным кодексом Российской Федерации под угрозой наказания.

Таблица 9.1. Зарегистрированное преступление - выявленное и официально взятое на учет органами внутренних дел общественно опасное деяние, предусмотренное уголовным законодательством.

Грабеж - открытое хищение чужого имущества.

Разбой - нападение в целях хищения чужого имущества, совершенное с применением насилия, опасного для жизни или здоровья, либо с угрозой применения такого насилия.

Кража - тайное хищение чужого имущества.

Таблица 9.2. Лица, совершившие преступления - официально взятые на учет лица, на которых заведены уголовные дела.

Таблица 9.3. Осужденные - лица, в отношении которых судами вынесены обвинительные приговоры, вступившие в законную силу.

10. ВАЛОВОЙ РЕГИОНАЛЬНЫЙ ПРОДУКТ И ПРОИЗВОДСТВЕННЫЙ ПОТЕНЦИАЛ	147
10.1. Валовой региональный продукт	147
10.2. Валовой региональный продукт по видам экономической деятельности	147
10.3. Расходы на конечное потребление и фактическое конечное потребление	148
10.4. Основные фонды	148
10.5. Основные фонды по видам экономической деятельности	148
10.6. Основные характеристики движения основных фондов	149
10.7. Коэффициенты обновления основных фондов по видам экономической деятельности	149
10.8. Коэффициенты выбытия основных фондов по видам экономической деятельности	150
10.9. Степень износа основных фондов по видам экономической деятельности	150
10.10. Ввод в действие основных фондов по видам экономической деятельности	151
Методологические пояснения	152

10. ВАЛОВОЙ РЕГИОНАЛЬНЫЙ ПРОДУКТ И ПРОИЗВОДСТВЕННЫЙ ПОТЕНЦИАЛ

10.1. Валовой региональный продукт ¹⁾

	1995	2000	2005	2009	2010	2011	2012	2013
Всего, млн. рублей	4407.9 ²⁾	20965.5	63848.3	117710.0	127407.8	153419.7	170605.7	177930.1
На душу населения, рублей	5976.8 ³⁾	29347.0	95286.2	183196.9	200248.6	243031.9	271750.9	285079.1
Индекс физического объема в сопоставимых ценах, в процентах к предыдущему году	...	102.9	103.8	98.9	102.3	103.7	108.4	101.9
Индекс-дефлятор ВРП, в разгах к предыдущему году	...	1.3	1.2	1.0	1.1	1.1	1.0	1.0

¹⁾ В текущих основных ценах.

²⁾ Млрд. рублей.

³⁾ Тыс. рублей.

10.2. Валовой региональный продукт по видам экономической деятельности

(в текущих основных ценах; миллионов рублей)

	2005	2009	2010	2011	2012	2013
В экономике - всего	63848.3	117710.0	127407.8	153419.7	170605.7	177930.1
в том числе по видам экономиче- ской деятельности:						
сельское хозяйство, охота и лесное хозяйство	5976.4	7002.4	11724.3	15285.0	12863.4	11628.6
рыболовство, рыбоводство	9.8	65.4	56.1	62.6	63.4	50.2
добыча полезных ископаемых	30.2	174.8	266.1	566.0	552.7	611.9
обрабатывающие производства	21999.2	37735.5	38494.2	49136.4	61643.8	60110.9
производство и распределение электроэнергии, газа и воды	3446.4	5983.3	6153.7	7258.7	5586.7	5895.3
строительство	3825.5	8640.3	11213.7	9304.2	13070.8	13546.3
оптовая и розничная торговля; ремонт автотранспортных средств, мотоциклов, бытовых изделий и предметов личного пользования	9283.1	17001.5	16556.1	19122.6	19102.0	21395.9
гостиницы и рестораны	531.5	1500.6	1869.5	1925.8	1808.0	1853.6
транспорт и связь	8765.7	13958.6	13369.7	13213.0	14121.1	15412.0
финансовая деятельность	55.8	335.6	486.7	577.1	523.6	359.9
операции с недвижимым имущест- вом, аренда и предоставление услуг	2562.8	6281.9	7489.1	12590.6	13071.5	14604.0
государственное управление и обеспечение военной безопасности;						
социальное страхование	2355.9	8392.2	8811.9	9404.6	11706.1	12726.0
образование	1857.5	3463.7	3584.3	5395.4	5956.8	7241.6
здравоохранение и предоставление социальных услуг	2579.4	5658.8	5829.5	7504.6	8054.6	9723.9
предоставление прочих коммунальных, социальных и персональных услуг	569.2	1515.4	1502.8	2072.9	2481.3	2769.6
деятельность домашних хозяйств	-	-	0.1	0.1	0.1	0.1

10.3. Расходы на конечное потребление и фактическое конечное потребление

(в текущих ценах; миллионов рублей)

	2000	2005	2009	2010	2011	2012	2013
Расходы на конечное потребление	15832.3	41665.1	98447.0	108102.1	130402.3	147011.9	162366.1
в том числе:							
домашних хозяйств	12325.5	31018.0	74070.3	81607.7	98394.2	108336.9	119691.6
государственного управления	3506.8	10647.1	24376.7	26494.4	32008.1	38675.0	42674.5
из них:							
на индивидуальные товары и услуги	2008.6	7095.3	13203.8	14836.2	18944.4	20909.9	23396.7
на коллективные услуги	1498.2	3551.8	11172.9	11658.2	13063.7	17765.1	19277.8
Фактическое конечное потребление	15832.3	41665.1	98447.0	108102.1	130402.3	147011.9	162366.1
в том числе:							
домашних хозяйств	14334.1	38113.3	87274.1	96443.9	117338.6	129246.7	143088.3
государственного управления	1498.2	3551.8	11172.9	11658.2	13063.7	17765.1	19277.8

10.4. Основные фонды ¹⁾

(по полной учетной стоимости; на конец года)

	1995	2000	2005	2010	2011	2012	2013	2014
Все основные фонды, млн. рублей	23242 ²⁾	71251	162501	284453	316982	364604	393435	458876
В процентах к предыдущему году (в сопоставимых ценах)	...	107.6	96.0	106.7	100.6	107.2	104.2	...

¹⁾ С 2011 г. - с учетом переоценки осуществленной на конец отчетного года.

²⁾ Млрд. рублей.

10.5. Основные фонды по видам экономической деятельности

(по полной учетной стоимости; на конец года)

	2005	2010	2011	2012	2013	2014
Все основные фонды (включая скот), млн. рублей	162501	284453	316982	364604	393435	458876
в том числе по видам экономической деятельности:						
сельское хозяйство, охота и лесное хозяйство	8098	14796	17768	20403	20797	25124
рыболовство, рыбоводство	64	67	65	71	84	87
добыча полезных ископаемых	138	4541	4691	4948	4737	5031
обрабатывающие производства	27476	51737	53825	53268	56389	65187
производство и распределение электроэнергии, газа и воды	13574	26261	33096	40783	47948	51931
строительство	1314	3861	4277	4398	4450	5608
оптовая и розничная торговля; ремонт автотранспортных средств, мотоциклов, бытовых изделий и предметов личного пользования	2444	7295	8306	10530	12853	18668

Продолжение таблицы 10.5.

	2005	2010	2011	2012	2013	2014
гостиницы и рестораны	2560	2407	2418	2552	3377	3308
транспорт и связь	58585	107706	120630	144084	148195	183362
финансовая деятельность	1908	2969	3478	4242	5450	5995
операции с недвижимым имуществом, аренда и предоставление услуг	31025	30360	32532	38599	42932	48362
государственное управление и обеспечение военной безопасности; социальное страхование	1470	10002	10475	11559	13686	13793
образование	7311	9783	10142	10978	11448	10828
здравоохранение и предоставление социальных услуг	4284	8730	10866	13686	15332	15954
предоставление прочих коммунальных, социальных и персональных услуг	2250	3938	4413	4503	5757	5638

10.6. Основные характеристики движения основных фондов

	2000	2005	2010	2011	2012	2013	2014
Ввод в действие основных фондов (в фактически действовавших ценах), млн. рублей	2709	8599	22562	31623	47994	27984	30734
Коэффициент обновления основных фондов, в процентах	4.1	5.3	7.9	10.4	13.2	7.2	6.8
Коэффициент выбытия основных фондов, в процентах	1.4	0.8	0.5	0.7	1.2	1.0	0.7
Степень износа основных фондов (по полному кругу организаций) на конец года, в процентах	40.2	46.4	45.5	47.9	49.0	51.0	46.2

10.7. Коэффициенты обновления основных фондов по видам экономической деятельности

(в процентах)

	2005	2010	2011	2012	2013	2014
Все основные фонды (включая скот)	5.3	7.9	10.4	13.2	7.2	6.8
в том числе по видам экономической деятельности:						
сельское хозяйство, охота и лесное хозяйство	5.0	31.4	20.9	9.8	13.6	6.9
рыболовство, рыбоводство	1.6	34.3	6.0	5.6	-	-
добыча полезных ископаемых	13.8	11.7	1.0	9.8	3.7	3.4
обрабатывающие производства	11.5	7.7	8.3	7.6	13.2	11.9
производство и распределение электроэнергии, газа и воды	4.8	5.6	9.5	19.7	3.5	6.7
строительство	11.9	4.1	13.7	11.8	9.2	21.0
оптовая и розничная торговля; ремонт автотранспортных средств, мотоциклов, бытовых изделий и предметов личного пользования	21.9	15.5	22.4	15.3	21.2	10.8
гостиницы и рестораны	2.3	4.7	8.0	6.3	4.1	9.8
транспорт и связь	3.3	5.0	10.1	17.2	3.2	5.5
финансовая деятельность	16.9	6.7	11.9	12.6	8.9	6.8

Продолжение таблицы 10.7.

	2005	2010	2011	2012	2013	2014
операции с недвижимым имуществом, аренда и предоставление услуг	1.9	4.1	7.6	6.3	6.0	4.0
государственное управление и обеспечение военной безопасности; социальное страхование	10.9	7.8	8.4	11.7	9.9	8.4
образование	2.4	4.4	3.6	4.3	3.2	2.0
здравоохранение и предоставление социальных услуг	5.5	20.9	19.6	11.0	16.1	3.7
предоставление прочих коммунальных, социальных и персональных услуг	8.7	16.8	7.7	5.5	13.3	4.8

10.8. Коэффициенты выбытия основных фондов по видам экономической деятельности

(в процентах)

	2005	2010	2011	2012	2013	2014
Все основные фонды (включая скот)	0.8	0.5	0.7	1.2	1.0	0.7
в том числе по видам экономической деятельности:						
сельское хозяйство, охота и лесное хозяйство	2.3	0.9	0.6	3.0	1.5	0.6
рыболовство, рыбоводство	3.1	1.9	-	-	-	-
добыча полезных ископаемых	1.3	0.2	0.1	0.5	0.3	0.0
обрабатывающие производства	0.6	0.5	0.6	1.1	0.9	0.7
производство и распределение электроэнергии, газа и воды	0.5	0.2	0.9	0.4	0.4	0.2
строительство	1.5	1.0	1.5	6.3	0.7	0.3
оптовая и розничная торговля; ремонт автотранспортных средств, мотоциклов, бытовых изделий и предметов личного пользования	2.7	0.9	2.5	3.7	6.3	6.6
гостиницы и рестораны	0.2	0.4	0.2	2.7	2.3	0.4
транспорт и связь	0.1	0.3	0.2	0.3	0.4	0.1
финансовая деятельность	0.2	0.9	4.2	9.7	5.1	2.8
операции с недвижимым имуществом, аренда и предоставление услуг	1.4	0.4	1.2	3.0	2.3	1.1
государственное управление и обеспечение военной безопасности; социальное страхование	2.0	1.7	1.8	1.5	0.9	0.5
образование	0.7	0.8	0.4	0.6	0.5	0.4
здравоохранение и предоставление социальных услуг	1.1	1.0	3.0	1.0	1.6	0.8
предоставление прочих коммунальных, социальных и персональных услуг	1.1	0.9	0.5	0.8	0.4	0.3

10.9. Степень износа основных фондов по видам экономической деятельности

(на конец года; в процентах)

	2005	2010	2011	2012	2013	2014
Все основные фонды (включая скот)	46.4	45.5	47.9	49.0	51.0	46.2
в том числе по видам экономической деятельности:						
сельское хозяйство, охота и лесное хозяйство	42.7	26.9	35.6	35.2	37.5	31.3
рыболовство, рыбоводство	76.6	32.8	22.4	28.2	31.0	37.9
добыча полезных ископаемых	61.6	22.5	34.3	29.4	31.6	24.9
обрабатывающие производства	44.5	45.1	53.0	56.5	56.0	50.4

Продолжение таблицы 10.9.

	2005	2010	2011	2012	2013	2014
производство и распределение электроэнергии, газа и воды	47.0	46.7	47.1	42.0	46.3	44.6
строительство	49.8	65.7	53.0	49.7	50.2	49.1
оптовая и розничная торговля; ремонт автотранспортных средств, мотоциклов, бытовых изделий и предметов личного пользования	42.1	30.2	32.9	31.8	35.8	35.3
гостиницы и рестораны	43.3	41.8	38.8	40.8	42.8	38.0
транспорт и связь	49.5	46.1	48.0	49.9	55.4	47.7
финансовая деятельность	68.4	36.8	44.4	39.0	39.0	35.6
операции с недвижимым имуществом, аренда и предоставление услуг	40.0	40.5	34.6	39.4	36.6	37.2
государственное управление и обеспечение военной безопасности; социальное страхование	35.3	57.1	65.6	68.3	59.9	60.0
образование	52.6	70.8	75.6	80.3	81.5	79.2
здравоохранение и предоставление социальных услуг	54.9	56.9	53.9	55.4	53.0	52.1
предоставление прочих коммунальных, социальных и персональных услуг	42.9	59.2	64.3	67.5	64.6	61.3

10.10. Ввод в действие основных фондов по видам экономической деятельности

(в процентах)

	2005	2010	2011	2012	2013	2014
Все основные фонды (включая скот)	8599	22562	31623	47994	27984	30734
в том числе по видам экономической деятельности:						
сельское хозяйство, охота и лесное хозяйство	404	4650	3709	1991	2831	1730
рыболовство, рыбоводство	1	23	4	4	-	-
добыча полезных ископаемых	19	531	45	487	175	169
обрабатывающие производства	3167	3974	4471	4070	7367	7729
производство и распределение электроэнергии, газа и воды	654	1463	2599	7877	1611	3492
строительство	156	158	586	520	411	1175
оптовая и розничная торговля; ремонт автотранспортных средств, мотоциклов, бытовых изделий и предметов личного пользования	534	1128	1864	1613	2727	2019
гостиницы и рестораны	60	114	192	161	115	325
транспорт и связь	1920	5398	11543	24719	4753	9518
финансовая деятельность	323	200	414	543	484	405
операции с недвижимым имуществом, аренда и предоставление услуг	596	1230	2485	2425	2560	1941
государственное управление и обеспечение военной безопасности; социальное страхование	160	777	881	1351	1358	1158
образование	175	433	361	475	362	213
здравоохранение и предоставление социальных услуг	235	1821	2128	1509	2461	587
предоставление прочих коммунальных, социальных и персональных услуг	195	662	341	249	769	273

Методологические пояснения

Таблица 10.1., 10.2. Валовой региональный продукт (ВРП) - обобщающий показатель экономической деятельности региона, характеризующий процесс производства товаров и услуг. Определяется как совокупность добавленных стоимостей отраслей экономики и чистых налогов на продукты. ВРП рассчитывается в текущих основных и рыночных ценах (номинальный объем ВРП) и в сопоставимых ценах (реальный объем ВРП). Основные цены - включая цены производства данной отрасли, величину субсидий на продукты, но не включая налоги на продукты.

Таблица 10.3. Фактическое конечное потребление - для домашних хозяйств оно включает их расходы на покупку потребительских товаров и услуг, а также стоимость потребления товаров и услуг в натуральной форме - произведенных для себя, полученных в качестве оплаты труда и в виде социальных трансфертов в натуральной форме, т.е. бесплатных или льготных индивидуальных товаров и услуг, полученных от государственного управления и некоммерческих организаций, обслуживающих домашние хозяйства. Для государственного управления фактическое конечное потребление равно стоимости коллективных услуг, у некоммерческих организаций, обслуживающих домашние хозяйства, фактическое конечное потребление отсутствует. Общие объемы расходов на конечное потребление и фактическое конечное потребление для экономики в целом равны между собой.

Таблица 10.4. - 10.6. Основные фонды - произведенные активы, подлежащие использованию неоднократно или постоянно в течение длительного периода времени, но не менее одного года, для производства товаров, оказания рыночных и нерыночных услуг, для управленческих нужд либо для предоставления другим организациям за плату во временное владение и пользование или во временное пользование.

К основным фондам относятся здания, сооружения, машины и оборудование, транспортные средства, рабочий и продуктивный скот, многолетние насаждения, другие, не перечисленные виды материальных основных фондов, нематериальные основные фонды.

Переоценка основных фондов - изменение полной учетной и балансовой стоимости основных фондов с целью устранения их смешанной оценки в ценах разных периодов и определения их реальной восстановительной стоимости.

Порядком проведения этой переоценки предусмотрено периодическое проведение такой переоценки в соответствии с уровнем инфляции. В 2011 году переоценка могла быть проведена как на начало, так и на конец отчетного года, в 2012 году - только на конец отчетного года.

Ввод в действие основных фондов - стоимость законченных строительством и принятых в эксплуатацию в установленном порядке объектов строительства - зданий, сооружений, пусковых комплексов, их очередей, а также оборудования, инструмента, инвентаря, многолетних насаждений, рабочего и продуктивного скота. В формах статистического наблюдения ввод в действие основных фондов отражается одновременно с вводом в действие производственных мощностей и объектов жилищно-гражданского назначения на основании актов приемки законченных строительством объектов и документов, подтверждающих государственную регистрацию (по видам объектов, по которым предусмотрена такая регистрация).

Таблица 10.7. - 10.9. Коэффициент обновления основных фондов - это отношение основных фондов, введенных в действие в течение года, к их наличию на конец года по полной учетной стоимости.

Коэффициент выбытия основных фондов - это отношение ликвидированных за год основных фондов к их наличию на начало года по полной учетной стоимости. Этот показатель отражает удельный вес новых (введенных за год) основных фондов в их общем объеме. Данный показатель, наряду с коэффициентом обновления, характеризует интенсивность процесса обновления основных фондов.

Степень износа основных фондов - отношение накопленного к основной дате износа имеющихся основных фондов (разницы их полной учетной и остаточной балансовой стоимости) к полной учетной стоимости этих основных фондов на ту же дату, в процентах.

11. ПРЕДПРИЯТИЯ И ОРГАНИЗАЦИИ.....	155
11.1. Общая характеристика предприятий и организаций.....	155
11.1.1. Распределение организаций по видам экономической деятельности и формам собственности.....	155
11.1.2. Распределение предприятий и организаций по формам собственности	157
11.1.3. Оборот организаций	157
11.2. Малое предпринимательство.....	159
11.2.1. Основные экономические показатели деятельности малых предприятий	159
11.2.2. Основные экономические показатели деятельности малых предприятий по видам экономической деятельности.....	159
11.3. Крестьянские (фермерские) хозяйства	161
11.3.1. Число крестьянских (фермерских) хозяйств	161
11.3.2. Использование земель в крестьянских (фермерских) хозяйствах	161
11.4. Индивидуальное предпринимательство.....	161
11.4.1. Основные экономические показатели деятельности индивидуальных предпринимателей по видам экономической деятельности	161
11.5. Деятельность организаций с участием иностранного капитала	162
11.5.1. Основные показатели деятельности организаций с участием иностранного капитала по видам экономической деятельности.....	162
11.6. Приватизация	163
11.6.1. Распределение приватизированных имущественных комплексов государственных и муниципальных унитарных предприятий по основным видам экономической деятельности, способам приватизации.....	163
11.6.2. Поступление средств от приватизации государственного и муниципального имущества и их распределение	164
11.6.3. Распределение средств от приватизации государственного и муниципального имущества по формам собственности в 2014 году	164
11.6.4. Приватизация жилищного фонда	165
Методологические пояснения.....	165

11. ПРЕДПРИЯТИЯ И ОРГАНИЗАЦИИ

11.1. Общая характеристика предприятий и организаций

11.1.1. Распределение организаций по видам экономической деятельности и формам собственности ¹⁾

(на 1 января)

	2014				2015			
	Число пред-приятий (орга-низаций)	из них по формам собственности			Число пред-приятий (орга-низаций)	из них по формам собственности		
		госу-дар-ственная и муниципальная	част-ная	сме-шан-ная рос-сий-ская		госу-дар-ственная и муниципальная	част-ная	сме-шан-ная рос-сий-ская
Всего	15966	2751	11869	224	16460	2667	12417	227
в том числе по видам экономической деятельности:								
сельское хозяйство, охота и лесное хозяйство	893	80	766	4	871	77	747	6
рыболовство, рыбоводство	52	2	50	-	51	2	49	-
добыча полезных ископаемых	75	1	68	-	88	1	81	-
из нее добыча полезных ископаемых, кроме топливно-энергетических	60	1	54	-	76	1	70	-
обрабатывающие производства	1545	47	1385	12	1612	45	1440	14
из них:								
производство пищевых продуктов, включая напитки, и табака	219	1	194	3	232	1	195	3
текстильное и швейное производство	102	1	98	-	103	1	97	-
производство кожи, изделий из кожи и производство обуви	6	-	6	-	6	-	6	-
обработка древесины и производство изделий из дерева	295	-	269	-	312	-	286	-
целлюлозно-бумажное производ-ство; издательская и полиграфическая деятельность	138	37	97	-	139	36	99	-
производство кокса, нефтепродук-тов и ядерных материалов	1	-	1	-	3	-	3	-
химическое производство	37	-	32	1	37	-	33	1
производство резиновых и пластмассовых изделий	51	-	49	-	55	-	53	-
производство прочих неметалли-ческих минеральных продуктов	103	-	96	3	106	-	97	4
металлургическое производство и производство готовых металлических изделий	174	2	166	-	186	2	178	-

	2014				2015			
	Число пред-прия-тий (орга-низа-ций)	из них по формам собственности			Число пред-прия-тий (орга-низа-ций)	из них по формам собственности		
		госу-дар-ствен-ная и муни-ци-паль-ная	част-ная	сме-шан-ная рос-сий-ская		госу-дар-ствен-ная и муни-ци-паль-ная	част-ная	сме-шан-ная рос-сий-ская
производство машин и оборудования	129	2	119	2	131	1	124	2
производство электрооборудования, электронного и оптического оборудования	135	3	117	3	136	3	117	4
производство транспортных средств и оборудования	26	1	24	-	28	1	26	-
прочие производства	129	-	117	-	138	-	126	-
производство и распределение электроэнергии, газа и воды	152	20	94	28	156	21	97	28
строительство	1553	6	1520	3	1673	4	1637	3
оптовая и розничная торговля; ремонт автотранспортных средств, мотоциклов, бытовых изделий и предметов личного пользования	3883	9	3751	8	4028	7	3884	8
из них:								
торговля автотранспортными средствами и мотоциклами, их техническое обслуживание и ремонт	412	1	403	1	437	1	426	1
оптовая торговля, включая торговлю через агентов, кроме торговли автотранспортными средствами и мотоциклами	2169	3	2092	6	2282	3	2199	6
розничная торговля, кроме торговли автотранспортными средствами и мотоциклами; ремонт бытовых изделий и предметов личного пользования	1302	5	1256	1	1309	3	1259	1
гостиницы и рестораны	411	24	371	4	444	24	405	4
транспорт и связь	956	60	811	51	980	44	853	52
из них связь	143	26	83	27	128	10	85	28
финансовая деятельность	333	27	237	41	334	25	245	39
операции с недвижимым имуществом, аренда и предоставление услуг	2574	192	2286	55	2712	186	2425	56
государственное управление и обеспечение военной безопасности; социальное страхование	825	815	7	1	809	799	7	1
образование	762	672	76	2	737	655	68	2
здравоохранение и предоставление социальных услуг	379	229	130	4	373	217	137	4
предоставление прочих коммунальных, социальных и персональных услуг	1573	567	317	11	1592	560	342	10

¹⁾ По данным государственной регистрации, без учета индивидуальных предпринимателей.

11.1.2. Распределение предприятий и организаций по формам собственности

(на 1 января)

	2001	2005	2010	2011	2012	2013	2014	2015
Число предприятий и организаций	12433	12941	15132	14910	15178	15267	15966	16460
в том числе по формам собственности:								
государственная	806	882	1247	1150	1115	1133	1140	1096
муниципальная	1847	1826	2156	1813	1756	1630	1611	1571
частная	7115	7692	10037	10398	10827	11181	11869	12417
собственность общественных и религиозных организаций (объединений)	1725	1777	1010	897	825	728	736	734
смешанная российская	619	401	296	264	277	226	224	227
иностранная	92	135	157	159	156	157	150	168
совместная российская и иностранная	167	173	184	183	164	154	174	173
прочие формы собственности, включая собственность государственных корпораций	62	55	45	46	58	58	62	74

11.1.3. Оборот организаций ¹⁾

(в фактически действовавших ценах; миллионов рублей)

	2005	2010	2011	2012	2013	2014
Всего	110426.8	236075.4	282310.5	306271.0	321677.9	368407.5
в том числе по видам экономической деятельности:						
сельское хозяйство, охота и лесное хозяйство	4232.0	8970.3	11357.2	13916.3	13081.1	14615.7
рыболовство, рыбоводство	14.4	41.2	82.9	97.5	52.1	48.6
добыча полезных ископаемых	518.0	560.7	1117.3	874.7	976.4	1323.9
из нее:						
добыча топливно-энергетических полезных ископаемых	13.7	67.8	132.8	128.5	113.2	87.2
добыча полезных ископаемых, кроме топливно-энергетических	504.2	492.8	984.5	746.2	863.2	1236.7
обрабатывающие производства	55481.1	102645.4	125386.3	124179.4	126871.6	145242.2
из них:						
производство пищевых продуктов, включая напитки, и табака	10523.5	29244.2	29480.2	22682.7	24646.2	29624.7
текстильное и швейное производство	171.0	385.7	538.1	533.3	410.4	845.8
производство кожи, изделий из кожи и производство обуви	1.2	9.5	2.6	0.7	-	-
обработка древесины и производство изделий из дерева	4624.8	10993.1	13265.3	12978.0	11643.0	12217.1
целлюлозно-бумажное производство; издательская и полиграфическая деятельность	4513.4	7058.8	8174.9	9561.5	10599.9	12299.0
химическое производство	12961.7	23282.8	33925.3	37802.0	35925.0	43092.5
производство резиновых и пластмассовых изделий	93.1	562.5	726.7	845.5	966.0	1188.2
производство прочих неметаллических минеральных продуктов	6913.9	9482.9	12222.7	12325.6	13259.3	14415.4
металлургическое производство и производство готовых металлических изделий	852.5	6920.5	8203.0	7782.5	7521.6	7485.0

	2005	2010	2011	2012	2013	2014
производство машин и оборудования	3105.7	5087.1	6311.8	5630.0	6348.7	6646.3
производство электрооборудования, электронного и оптического оборудования	3107.6	3888.5	4827.0	5233.2	7214.5	7483.7
производство транспортных средств и оборудования	994.7	1750.2	3303.8	3921.1	4095.5	4925.9
прочие производства	7618.0	3979.5	4404.7	4883.3	4241.4	5018.5
производство и распределение электроэнергии, газа и воды	4427.7	25873.9	28596.8	30469.3	33810.0	39678.8
строительство	4580.0	12124.3	12033.8	14331.5	15673.9	20693.6
оптовая и розничная торговля; ремонт автотранспортных средств, мотоциклов, бытовых изделий и предметов личного пользования	27568.7	57227.2	71997.9	85733.3	92934.6	103792.2
из них:						
торговля автотранспортными средствами и мотоциклами, их техническое обслуживание и ремонт	4755.2	7170.9	11111.0	16040.1	16752.1	12012.8
оптовая торговля, включая торговлю через агентов, кроме торговли автотранспортными средствами и мотоциклами	16771.2	20627.7	25507.4	31102.8	36610.0	45811.2
розничная торговля, кроме торговли автотранспортными средствами и мотоциклами; ремонт бытовых изделий и предметов личного пользования	6042.4	29428.6	35379.5	38590.4	39572.5	45968.2
гостиницы и рестораны	391.2	2144.7	2500.7	3125.9	2887.1	3049.7
транспорт и связь	8165.3	14991.8	17008.6	17617.9	18089.9	17975.5
из него связь	1574.8	4427.0	4480.9	4605.2	4823.2	4937.0
операции с недвижимым имуществом, аренда и предоставление услуг	3526.1	8050.7	8031.5	11300.6	12081.6	12076.1
государственное управление и обеспечение военной безопасности; социальное страхование	118.2	255.0	139.2	109.4	97.3	91.2
образование	398.9	937.5	1015.8	1101.3	1186.7	1260.6
здравоохранение и предоставление социальных услуг	553.1	1245.1	1794.6	1970.8	2517.9	6947.3
предоставление прочих коммунальных, социальных и персональных услуг	452.0	1007.7	1247.9	1443.4	1417.8	1611.9

¹⁾ Без учета деятельности финансовых организаций.

11.2. Малое предпринимательство

11.2.1. Основные экономические показатели деятельности малых предприятий ¹⁾

	Малые предприятия	в том числе микропредприятия
Число предприятий (на конец года)		
2011	7163	5988
2012	7763	6523
2013	8695	7466
2014	9588	8389
Среднесписочная численность работников (без внешних совместителей), человек		
2011	47592	11935
2012	46099	11523
2013	44426	10054
2014	43801	9600
Оборот предприятий, млн. рублей		
2011	62162.2	17471.8
2012	71014.2	17671.8
2013	76336.6	19245.1
2014	82759.6	20730.8

¹⁾ 2011 г. - по данным выборочных обследований малых и микропредприятий, пересчитанным с учетом итогов сплошного наблюдения за деятельностью субъектов малого и среднего предпринимательства. С 2012 г. - по данным выборочных обследований малых и микропредприятий.

11.2.2. Основные экономические показатели деятельности малых предприятий по видам экономической деятельности

	2013			2014		
	Число предприятий (на конец года), единиц	Среднесписочная численность ¹⁾ , человек	Оборот предприятий, млн. рублей	Число предприятий (на конец года), единиц	Среднесписочная численность ¹⁾ , человек	Оборот предприятий, млн. рублей
Всего	8695	44426	76336.6	9588	43801	82759.6
в том числе по видам экономической деятельности:						
сельское хозяйство, охота и лесное хозяйство	503	3702	2761.8	532	4287	3042.5
рыболовство, рыбоводство	42	94	51.2	42	77	44.1
добыча полезных ископаемых	46	230	245.4	68	319	489.2
обрабатывающие производства	1045	8026	11438.6	1142	8102	13926.5
из них:						
производство пищевых продуктов, включая напитки, и табака	118	1510	1523.1	142	1394	1476.8
текстильное и швейное производство	78	357	388.7	76	598	416.8
производство кожи, изделий из кожи и производство обуви	3	-	-	3	-	-
обработка древесины и производство изделий из дерева	227	1220	1481.8	248	1349	1592.6
целлюлозно-бумажное производство; издательская и полиграфическая деятельность	65	356	612.8	68	443	754.5
химическое производство	23	187	1487.5	26	155	1975.4

Продолжение таблицы 11.2.2.

	2013			2014		
	Число предприятий (на конец года), единиц	Средне-списочная численность ¹⁾ , человек	Оборот предприятий, млн. рублей	Число предприятий (на конец года), единиц	Средне-списочная численность ¹⁾ , человек	Оборот предприятий, млн. рублей
производство резиновых и пластмассовых изделий	42	554	817.4	44	490	887.4
производство прочих неметаллических минеральных продуктов	64	561	902.1	73	593	1159.8
металлургическое производство и производство готовых металлических изделий	137	1137	1888.7	156	1068	2006.5
производство машин и оборудования	99	853	761.1	100	560	714.4
производство электрооборудования, электронного и оптического оборудования	93	649	683.2	93	853	1308.9
производство транспортных средств и оборудования	17	52	40.5	20	79	118.9
прочие производства	79	591	851.8	92	521	1514.6
производство и распределение электроэнергии, газа и воды	49	143	231.0	57	248	279.9
строительство	1250	5307	9237.8	1415	5518	11274.8
оптовая и розничная торговля; ремонт автотранспортных средств, мотоциклов, бытовых изделий и предметов личного пользования	2822	11504	37838.4	3089	9514	37845.1
из них:						
торговля автотранспортными средствами и мотоциклами, их техническое обслуживание и ремонт	290	1286	4357.0	320	1109	4215.7
оптовая торговля, включая торговлю через агентов, кроме торговли автотранспортными средствами и мотоциклами	1507	4183	19349.4	1698	3311	19716.6
розничная торговля, кроме торговли автотранспортными средствами и мотоциклами; ремонт бытовых изделий и предметов личного пользования	1025	6035	14132.0	1071	5094	13912.7
гостиницы и рестораны	327	1790	1682.3	364	1541	1917.5
транспорт и связь	618	3766	3528.8	684	4366	3404.8
из них связь	68	201	202.3	68	282	265.7
финансовая деятельность	117	289	163.0	121	193	170.8
операции с недвижимым имуществом, аренда и предоставление услуг	1531	8103	7961.0	1679	8051	8764.4
государственное управление и обеспечение военной безопасности, социальное страхование	3	-	-	3	7	10.2
образование	31	59	50.7	32	27	24.8
здравоохранение и предоставление социальных услуг	109	974	843.7	120	1056	1088.4
предоставление прочих коммунальных, социальных и персональных услуг	202	440	302.6	240	495	476.7

¹⁾ Без внешних совместителей.

11.3. Крестьянские (фермерские) хозяйства

11.3.1. Число крестьянских (фермерских) хозяйств ¹⁾

(на 1 января)

	1996	2001	2006	2011	2012	2013	2014	2015
Число крестьянских (фермерских) хозяйств и индивидуальных предпринимателей, которым предоставлены земельные участки	2625	1223	1202	1519	1575	1615	1655	1665
Средний размер земельного участка, га	17.7	20.9	21.5	19.7	19.5	19.0	18.9	18.9

¹⁾ С 2010 г. - по данным Управления Росреестра по Новгородской области.

11.3.2. Использование земель в крестьянских (фермерских) хозяйствах ¹⁾

(на 1 января; тысяч гектаров)

	1996	2001	2006	2011	2012	2013	2014	2015
Общая земельная площадь	46.4	26.4	26.0	29.8	30.7	30.7	31.2	31.5
в том числе:								
сельхозугодья - всего	36.6	23.0	22.9	24.4	25.3	25.3	25.7	26.0
из них:								
пашня	25.1	16.9	16.7	17.5	18.3	18.4	18.5	18.7
сенокосы и пастбища	11.2	6.0	6.2	6.9	7.0	6.8	7.1	7.3
залежи	0.3	0.1	-	-	-	-	-	-
леса, кустарники, болота	} 9.8	3.0	2.6	4.6	4.6	4.6	4.6	4.4
прочие земли		0.4	0.5	0.8	0.8	0.8	0.8	1.0

¹⁾ По данным Управления Росреестра по Новгородской области, включая индивидуальных предпринимателей.

11.4. Индивидуальное предпринимательство

11.4.1. Основные экономические показатели деятельности индивидуальных предпринимателей по видам экономической деятельности

	Численность фактически действующих индивидуальных предпринимателей, человек		Объем выручки от продажи товаров, продукции, работ, услуг по всем видам деятельности ¹⁾ , млн. рублей	
	2013	2014	2013	2014
Всего	12640	10960	30735.6	29429.7
в том числе по видам экономической деятельности:				
сельское хозяйство, охота и лесное хозяйство	608	715	322.9	225.3
рыболовство, рыбоводство	46	35	106.3	37.7
обрабатывающие производства	612	556	768.7	1412.8
производство и распределение электроэнергии, газа и воды	8	5	4.5	2.8
строительство	433	401	667.2	280.1
оптовая и розничная торговля; ремонт автотранспортных средств, мотоциклов, бытовых изделий и предметов личного пользования	6447	4276	25093.5	22754.8
из них:				
торговля автотранспортными средствами и мотоциклами, их техническое обслуживание и ремонт	394	395	341.5	411.3
оптовая торговля, включая торговлю через агентов, кроме торговли автотранспортными средствами и мотоциклами	524	412	1715.9	1362.3
розничная торговля, кроме торговли автотранспортными средствами и мотоциклами; ремонт бытовых изделий и предметов личного пользования	5529	3469	23036.1	20981.2

Продолжение таблицы 11.4.1.

	Численность фактически действующих индивидуальных предпринимателей, человек		Объем выручки от продажи товаров, продукции, работ, услуг по всем видам деятельности ¹⁾ , млн. рублей	
	2013	2014	2013	2014
гостиницы и рестораны	147	217	550.0	223.6
транспорт и связь	2263	2759	1246.4	3514.9
из них связь	10	24	9.1	7.5
финансовая деятельность	41	70	56.2	6.9
операции с недвижимым имуществом, аренда и предоставление услуг	1107	1038	1688.8	830.7
образование	94	35	20.4	8.1
здравоохранение и предоставление социальных услуг	12	23	2.3	5.1
предоставление прочих коммунальных, социальных и персональных услуг	821	836	208.4	127.0

¹⁾ С учетом налогов и аналогичных обязательных платежей.

11.5. Деятельность организаций с участием иностранного капитала

11.5.1. Основные показатели деятельности организаций с участием иностранного капитала по видам экономической деятельности

	2013			2014		
	Число действующих организаций, единиц	Среднесписочная численность работников ¹⁾ , человек	Оборот организаций, млн. руб.	Число действующих организаций, единиц	Среднесписочная численность работников ¹⁾ , человек	Оборот организаций, млн. руб.
Всего	74	14414	66944.5	74	14354	75358.4
в том числе по видам экономической деятельности:						
сельское хозяйство, охота и лесное хозяйство	5	420	1649.9	5	782	2707.4
добыча полезных ископаемых	3	117	738.6	3	123	790.1
обрабатывающие производства	31	9224	61050.9	31	8770	69522.8
из них:						
производство пищевых продуктов, включая напитки, и табака	2	к	к	3	911	616.7
обработка древесины и производство изделий из дерева	7	1323	8288.6	7	1289	8159.7
целлюлозно-бумажное производство; издательская и полиграфическая деятельность	4	640	8517.5	3	653	9996.3
химическое производство	2	к	к	3	к	40758.3
металлургическое производство и производство готовых металлических изделий	4	774	3632.4	2	к	к
производство машин и оборудования	3	860	3466.5	2	к	к
производство электрооборудования, электронного и оптического оборудования	3	410	266.8	3	389	282.4

Продолжение таблицы 11.5.1.

	2013			2014		
	Число действующих организаций, единиц	Среднесписочная численность работников ¹⁾ , человек	Оборот организаций, млн. руб.	Число действующих организаций, единиц	Среднесписочная численность работников ¹⁾ , человек	Оборот организаций, млн. руб.
прочие производства	3	77	162.5	3	73	207.6
строительство	3	177	384.6	3	112	10.5
оптовая и розничная торговля; ремонт автотранспортных средств, мотоциклов, бытовых изделий и предметов личного пользования	13	1394	1959.5	17	1544	2141.9
из них оптовая торговля, включая торговлю через агентов, кроме торговли автотранспортными средствами и мотоциклами	12	152	1958.4	15	140	2131.7
транспорт и связь	7	446	1083.6	3	555	103.9
из них связь	3	253	974.7	1	к	к
операции с недвижимым имуществом, аренда и предоставление услуг	9	105	72.5	10	94	76.2

¹⁾ Без внешних совместителей.

11.6. Приватизация

11.6.1. Распределение приватизированных имущественных комплексов государственных и муниципальных унитарных предприятий по основным видам экономической деятельности, способам приватизации¹⁾

	2005	2011	2012	2013	2014
Число приватизированных имущественных комплексов	76	1	3	2	-
По видам экономической деятельности:					
оптовая и розничная торговля; ремонт автотранспортных средств, мотоциклов, бытовых изделий и предметов личного пользования	15	-	1	-	-
гостиницы и рестораны	1	-	1	-	-
транспорт и связь	-	1	-	2	-
операции с недвижимым имуществом, аренда и предоставление услуг	60	-	-	-	-
предоставление прочих коммунальных, социальных и персональных услуг	-	-	1	-	-
По способам приватизации:					
преобразование государственного и муниципального унитарного предприятия в Открытое акционерное общество	-	1	3	2	-
продано на аукционе	73	-	-	-	-
посредством публичного предложения	1	-	-	-	-

¹⁾ 2005 г. - число приватизированных государственных и муниципальных предприятий (объектов).

11.6.2. Поступление средств от приватизации государственного и муниципального имущества и их распределение

(тысяч рублей)

	1995 ¹⁾	2000	2005	2010	2011	2012	2013	2014
Получено средств от покупателей государственного и муниципального имущества - всего	16585	11796	161509	344183	370982	533501	297901	299058
в том числе находившегося в собственности:								
федеральной	2514	1321	-	-	-	-	-	-
субъекта РФ	10958	4084	4572	112058	121860	196084	96734	134536
муниципальной	3113	6391	156937	232125	249122	337417	201167	164522
Перечислено денежных средств, полученных от покупателей государственного или муниципального имущества - всего	16313	11796	161509	344183	370982	533501	297901	299058
из них:								
в федеральный бюджет	2089	199	129	-	-	-	-	-
в бюджет субъекта РФ	5380	795	4435	87606	101800	158654	91650	134536
в муниципальные бюджеты	4894	9159	147926	256577	269182	374847	206251	164522

¹⁾ Млн. рублей.

11.6.3. Распределение средств от приватизации государственного и муниципального имущества по формам собственности в 2014 году

(тысяч рублей)

	Всего	в том числе по государственному и муниципальному имуществу, находившемуся в собственности ¹⁾		
		федеральной	субъекта Российской Федерации	муниципальной
Получено средств от покупателей государственного и муниципального имущества ²⁾	299058	-	134536	164522
в том числе от:				
продажи акций открытых акционерных обществ	54400	-	54400	-
продажи государственного и муниципального имущества (без продажи акций открытых акционерных обществ и долей в уставных капиталах обществ с ограниченной ответственностью)	243916	-	79770	164146
прочие поступления средств	742	-	366	376

¹⁾ По состоянию на дату приватизации.

²⁾ Включая средства, поступившие от приватизации государственного и муниципального имущества, осуществленной в предыдущие годы.

11.6.4. Приватизация жилищного фонда

	1995	2000	2005	2010	2011	2012	2013	2014	Всего с начала приватизации, по состоянию на 1 января 2015
Число приватизированных жилых квартир, тыс.	7.1	5.5	9.8	4.1	1.3	2.2	4.0	1.9	171.0
Их общая площадь, тыс. м ²	326.4	295.3	478.2	204.8	60.3	101.6	197.0	92.3	8202.0
Удельный вес приватизированных жилых квартир, в общем числе жилых квартир, подлежащих приватизации, процентов	5.5	5.0	13.0	7.4	2.3	3.8	6.8	3.8	77.6

Методологические пояснения

Таблица 11.1.1. Приводятся данные о предприятиях и организациях (индивидуальных предпринимателях) Российской Федерации, полученные на основе сведений о государственной регистрации, предоставляемых территориальными органами ФНС России из Единого государственного реестра юридических лиц (Единого государственного реестра индивидуальных предпринимателей), а также с использованием сведений о государственной регистрации юридических лиц, поступивших в органы государственной статистики до вступления в действие Федерального закона "О государственной регистрации юридических лиц и индивидуальных предпринимателей", не перерегистрированных и не ликвидированных в установленном порядке.

Распределение предприятий и организаций по видам экономической деятельности осуществляется по виду деятельности, заявленному юридическим лицом (индивидуальным предпринимателем) основным при государственной регистрации.

Таблица 11.1.3. В оборот организаций включается стоимость отгруженных товаров собственного производства, работ и услуг, выполненных собственными силами, а также выручка от продажи приобретенных ранее на стороне товаров (без налога на добавленную стоимость, акцизов и аналогичных обязательных платежей).

Объем отгруженных товаров собственного производства представляет собой стоимость тех товаров, которые произведены данным юридическим лицом и фактически отгружены или отпущены в порядке продажи, а также прямого обмена на сторону (другим юридическим и физическим лицам) в отчетном периоде, независимо от того, поступили деньги на счет продавца или нет.

Данные по этому показателю представляют совокупность организаций с соответствующим основным видом деятельности и отражают коммерческую деятельность организаций.

Таблица 11.2.1., 11.2.2. В соответствии с Федеральным законом "О развитии малого и среднего предпринимательства в Российской Федерации" от 24 июля 2007 г. № 209-ФЗ (статья 4) к малым предприятиям (юридическим лицам) относятся внесенные в единый государственный реестр юридических лиц потребительские кооперативы и коммерческие организации (за исключением государственных и муниципальных унитарных предприятий), соответствующие следующим условиям:

1) суммарная доля участия Российской Федерации, субъектов Российской Федерации, муниципальных образований, иностранных юридических лиц, иностранных граждан, общественных и религиозных организаций (объединений), благотворительных и иных фондов в уставном (складочном) капитале (паевом фонде) указанных юридических лиц не должна превышать 25% (за исключением активов акционерных инвестиционных фондов и закрытых паевых инвестиционных фондов), доля участия, принадлежащая одному или нескольким юридическим лицам, не являющимся субъектами малого и среднего предпринимательства, не должна превышать 25% (данное ограничение не распространяется на хозяйственные общества, деятельность которых заключается в практическом применении (внедрении) результатов интеллектуальной деятельности (программ для электронных вычислительных машин, баз данных, изобретений, полезных моделей, промышленных образцов, селекционных достижений, топологий

интегральных микросхем, секретов производства (ноу-хау), исключительные права на которые принадлежат учредителям (участникам) таких хозяйственных обществ - бюджетным научным учреждениям или созданным государственными академиями наук научным учреждениям либо бюджетным образовательным учреждениям высшего профессионального образования или созданным государственными академиями наук образовательным учреждениям высшего профессионального образования);

2) средняя численность работников за предшествующий календарный год не должна превышать 100 человек, среди малых предприятий выделяются микропредприятия с численностью работников до 15 человек;

3) выручка от реализации товаров (работ, услуг) без учета налога на добавленную стоимость за предшествующий календарный год не должна превышать предельного значения, установленного постановлением Правительства Российской Федерации от 22 июля 2008 г. № 556 "О предельных значениях выручки от реализации товаров (работ, услуг) для каждой категории субъектов малого и среднего предпринимательства".

Средняя численность работников малого предприятия за календарный год определяется с учетом всех его работников, в том числе работников, работающих по гражданско-правовым договорам или по совместительству с учетом реально отработанного времени, работников представительств, филиалов и других обособленных подразделений малого предприятия.

Выборочные статистические обследования малых предприятий охватывают потребительские кооперативы, которые в рамках своей основной уставной деятельности занимаются хозяйственной деятельностью, получая прибыль. Порядок осуществления выборочных обследований малых предприятий установлен Постановлением Правительства Российской Федерации от 16 февраля 2008 г. № 79 "О порядке проведения выборочных статистических наблюдений за деятельностью субъектов малого и среднего предпринимательства".

В оборот малых предприятий включается стоимость отгруженных товаров собственного производства, выполненных собственными силами работ и услуг, а также выручка от продажи приобретенных на стороне товаров (без налога на добавленную стоимость, акцизов и других аналогичных обязательных платежей).

Микропредприятия - предприятия, относящиеся к субъектам малого предпринимательства, со средней численностью работников до 15 человек включительно и выручкой от реализации товаров (работ, услуг) за предшествующий год без учета НДС не более 60 млн. рублей.

Таблица 11.3.1., 11.3.2. Крестьянское (фермерское) хозяйство - осуществляет предпринимательскую деятельность, представляет собой объединение граждан, связанных родством и (или) свойством, имеющих в общей собственности имущество и совместно осуществляющих производственную и иную хозяйственную деятельность (производство, переработку, хранение, транспортировку и реализацию сельскохозяйственной продукции), основанную на их личном участии.

Таблица 11.4.1. Индивидуальный предприниматель - гражданин (физическое лицо), занимающийся предпринимательской деятельностью без образования юридического лица, с момента его государственной регистрации в соответствии со ст. 23 Гражданского Кодекса Российской Федерации, введенного в действие с 1.01.1995 г.

Таблица 11.5.1. Организации с участием иностранного капитала. В соответствии с Федеральным законом от 9 июля 1999 г. № 160-ФЗ "Об иностранных инвестициях в Российской Федерации" коммерческая организация получает статус коммерческой организации с иностранными инвестициями (с участием иностранного капитала) со дня вхождения в состав ее участников иностранного инвестора.

Таблица 11.6.1. Приватизация государственного и муниципального имущества - возмездное отчуждение находящегося в собственности Российской Федерации, субъектов Российской Федерации или муниципальных образований имущества (объектов приватизации) в собственность физических и юридических лиц.

Таблица 11.6.4. Приватизация жилых помещений - бесплатная передача в собственность граждан Российской Федерации на добровольной основе занимаемых ими жилых помещений в государственном и муниципальном жилищном фонде.

12. ДОБЫЧА ПОЛЕЗНЫХ ИСКОПАЕМЫХ, ОБРАБАТЫВАЮЩИЕ ПРОИЗВОДСТВА, ПРОИЗВОДСТВО И РАСПРЕДЕЛЕНИЕ ЭЛЕКТРОЭНЕРГИИ, ГАЗА И ВОДЫ	169
12.1. Основные показатели деятельности добывающих, обрабатывающих производств, производства и распределения электроэнергии, газа и воды	169
12.2. Индексы производства по видам экономической деятельности	170
12.3. Объем отгруженных товаров собственного производства, выполненных работ и услуг собственными силами	171
12.4. Структура объема отгруженных товаров собственного производства, выполненных работ и услуг собственными силами по видам экономической деятельности и формам собственности в 2014 году	172
12.5. Среднегодовая численность работников	173
12.6. Производство важнейших видов продукции	174
12.7. Электробаланс	176
12.8. Основные показатели работы электростанций	176
12.9. Уровень использования среднегодовой производственной мощности организаций по выпуску отдельных видов продукции	177
12.10. Материально-техническая база	178
12.10.1. Основные фонды по видам экономической деятельности	178
12.11. Финансовые результаты деятельности организаций по видам экономической деятельности	179
12.11.1. Сальдированный финансовый результат (прибыль минус убыток)	179
12.11.2. Рентабельность проданных товаров, продукции (работ, услуг)	180
12.12. Структура затрат на производство и продажу продукции (работ, услуг) по видам экономической деятельности в 2014 году	181
Методологические пояснения	182

12. ДОБЫЧА ПОЛЕЗНЫХ ИСКОПАЕМЫХ, ОБРАБАТЫВАЮЩИЕ ПРОИЗВОДСТВА, ПРОИЗВОДСТВО И РАСПРЕДЕЛЕНИЕ ЭЛЕКТРОЭНЕРГИИ, ГАЗА И ВОДЫ

12.1. Основные показатели деятельности добывающих, обрабатывающих производств, производства и распределения электроэнергии, газа и воды

	2005	2010	2011	2012	2013	2014
Число действующих организаций (на конец года):						
добыча полезных ископаемых	46	36	50	58	60	84
обрабатывающие производства	1047	1261	1283	1420	1491	1561
производство и распределение электроэнергии, газа и воды	240	192	207	195	236	237
Индекс промышленного производства ¹⁾ , в процентах к предыдущему году	108.3	116.1	110.9	104.4	105.4	112.9
Объем отгруженных товаров собственного производства, выполненных работ и услуг собственными силами, млн. рублей:						
добыча полезных ископаемых	181.0	626.4	958.9	1106.2	1243.6	1638.2
обрабатывающие производства	52412.4	99844.5	119361.6	124883.5	129436.2	150602.6
производство и распределение электроэнергии, газа и воды	7544.8	11479.6	11681.5	13172.1	13527.9	14894.9
Среднегодовая численность работников организаций, человек:						
добыча полезных ископаемых	665	1085	1067	1049	953	991
обрабатывающие производства	57370	47809	48181	47833	46964	46434
производство и распределение электроэнергии, газа и воды	12288	12300	12433	12324	11884	11510
Сальдированный финансовый результат (прибыль минус убыток) ²⁾ , млн. рублей	6890.8	10977.3	17893.1	14793.9	-295.4	-6619.2
Рентабельность проданных товаров, продукции (работ, услуг) организаций ²⁾ , процентов	17.1	10.6	14.4	15.9	10.5	16.6

¹⁾ Агрегированный индекс производства по видам деятельности: "добыча полезных ископаемых", "обрабатывающие производства", "производство и распределение электроэнергии, газа и воды".

²⁾ По данным бухгалтерской отчетности.

12.2. Индексы производства по видам экономической деятельности

(в процентах к предыдущему году)

	1995	2000	2005	2010	2011	2012	2013	2014
Индекс промышленного производства	87.6	108.9	108.3	116.1	110.9	104.4	105.4	112.9
Добыча полезных ископаемых	52.4	94.1	121.1	94.7	134.4	107.0	119.4	197.1
в том числе:								
добыча топливно-энергетических полезных ископаемых	41.9	28.1	93.6	103.5	147.6	111.0	124.0	112.0
добыча полезных ископаемых, кроме топливно-энергетических	77.6	120.3	122.0	94.2	133.5	106.7	119.1	2.0 p
Обрабатывающие производства	87.8	110.0	109.5	118.0	112.5	103.6	106.5	114.6
в том числе:								
производство пищевых продуктов, включая напитки, и табака	77.3	96.9	101.7	110.9	94.6	100.5	115.9	105.2
текстильное и швейное производство	48.3	134.3	118.1	133.5	2.6 p	80.8	68.1	2.8 p
производство кожи, изделий из кожи и производство обуви	83.5	2.0 p	107.0	2.2 p	63.6	70.5	81.7	2.0 p
обработка древесины и производство изделий из дерева	125.9	109.4	107.4	130.9	109.6	92.2	95.7	96.7
целлюлозно-бумажное производство; издательская и полиграфическая деятельность	94.3	2.4 p	131.9	102.2	85.5	94.4	123.3	129.9
химическое производство	116.2	97.7	99.1	108.0	113.8	109.5	111.6	108.6
производство резиновых и пластмассовых изделий	46.8	2.3 p	142.6	144.1	98.1	123.5	137.3	10.7 p
производство прочих неметаллических минеральных продуктов	114.2	114.7	106.4	118.7	109.9	101.0	99.5	108.2
металлургическое производство и производство готовых металлических изделий	107.4	2.0 p	188.7	192.4	140.5	94.2	76.0	72.1
производство машин и оборудования	55.0	113.9	84.5	126.0	107.6	86.3	113.7	77.7
производство электрооборудования, электронного и оптического оборудования	22.7	160.4	124.8	131.4	116.9	119.8	120.4	86.1
производство транспортных средств и оборудования	99.3	3.4 p	63.6	101.7	2.2 p	125.6	104.4	127.9
прочие производства	103.8	88.2	146.2	101.2	112.6	86.1	85.3	100.9
Производство и распределение электроэнергии, газа и воды	90.6	103.3	99.1	104.9	97.4	110.9	95.6	97.8
из него:								
производство, передача и распределение электроэнергии	...	105.2	99.8	107.8	104.0	120.1	89.8	97.7
производство, передача и распределение пара и горячей воды (тепловой энергии)	...	97.4	97.4	105.4	93.6	101.8	100.2	96.6

12.3. Объем отгруженных товаров собственного производства, выполненных работ и услуг собственными силами

(в фактически действовавших ценах; миллионов рублей)

	2005	2010	2011	2012	2013	2014
Добыча полезных ископаемых	181.0	626.4	958.9	1106.2	1243.6	1638.2
в том числе:						
добыча топливно-энергетических полезных ископаемых	17.8	34.3	34.8	118.0	98.2	82.0
добыча полезных ископаемых, кроме топливно-энергетических	163.2	592.1	924.0	988.2	1145.4	1556.1
Обрабатывающие производства	52412.4	99844.5	119361.6	124883.5	129436.2	150602.6
в том числе:						
производство пищевых продук- тов, включая напитки, и табака	10462.6	27940.4	28359.2	27945.5	29836.7	36956.8
текстильное и швейное производство	144.6	372.7	377.9	571.4	395.3	1220.8
производство кожи, изделий из кожи и производство обуви	3.7	15.1	5.2	3.8	к	к
обработка древесины и произ- водство изделий из дерева	4923.1	10461.8	12656.7	12638.7	12366.0	13261.8
целлюлозно-бумажное производство; издательская и полиграфическая деятельность	3793.9	6779.4	8121.7	9437.7	10393.5	11656.3
химическое производство	12834.7	23881.8	34107.7	37282.0	35426.0	42405.8
производство резиновых и пластмассовых изделий	218.1	616.2	526.0	832.1	924.4	1126.5
производство прочих неметаллических минеральных продуктов	6486.7	8402.6	9996.8	10275.1	11369.8	13141.6
металлургическое производство и производство готовых металлических изделий	4436.5	6888.9	8415.4	7405.1	7679.1	7793.3
производство машин и оборудования	2449.2	4506.4	5203.8	5211.7	6174.9	6711.6
производство электрооборудо- вания, электронного и оптиче- ского оборудования	3017.0	3796.6	3943.7	4617.0	6453.0	6524.7
производство транспортных средств и оборудования	968.1	1616.4	3384.2	3955.3	4060.8	4964.3
прочие производства	2674.3	4566.2	4263.3	4708.1	4353.2	4836.7
Производство и распределе- ние электроэнергии, газа и воды	7544.8	11479.6	11681.5	13172.1	13527.9	14894.9
в том числе:						
производство, передача и распределение электроэнер- гии, газа, пара и горячей воды	7006.9	10530.3	10801.7	12310.7	12502.7	13745.5
сбор, очистка и распределение воды	537.9	949.3	879.8	861.5	1025.2	1149.3

12.4. Структура объема отгруженных товаров собственного производства, выполненных работ и услуг собственными силами по видам экономической деятельности и формам собственности в 2014 году

(в процентах к итогу)

	Объем отгруженных товаров собственного производства, выполненных работ и услуг	из него по формам собственности					
		государственная	муниципальная	общественных и религиозных организаций (объединений)	частная	смешанная российская	совместная российская и иностранная ¹⁾
Добыча полезных ископаемых	100	-	к	-	39.2	к	60.3
в том числе:							
добыча топливно-энергетических полезных ископаемых	100	-	-	-	49.5	-	к
добыча полезных ископаемых, кроме топливно-энергетических	100	-	к	-	38.6	к	60.8
Обрабатывающие производства	100	3.4	0.0	0.0	43.1	1.7	51.1
в том числе:							
производство пищевых продуктов, включая напитки, и табака	100	0.1	-	-	77.9	к	20.6
текстильное и швейное производство	100	1.0	0.2	к	31.4	-	к
обработка древесины и производство изделий из дерева	100	0.1	к	-	31.8	-	68.1
целлюлозно-бумажное производство; издательская и полиграфическая деятельность	100	0.4	0.4	-	20.8	к	78.3
химическое производство	100	-	-	-	5.6	-	94.4
производство резиновых и пластмассовых изделий	100	-	-	к	74.0	к	к
производство прочих неметаллических минеральных продуктов	100	-	-	-	72.3	11.9	к
металлургическое производство и производство готовых металлических изделий	100	0.2	к	к	58.1	к	к
производство машин и оборудования	100	к	к	-	39.4	к	50.7
производство электрооборудования, электронного и оптического оборудования	100	11.9	к	-	70.0	5.6	4.7
производство транспортных средств и оборудования	100	81.9	-	-	1.2	-	16.9
прочие производства	100	0.0	-	-	96.1	-	3.9
Производство и распределение электроэнергии, газа и воды	100	1.6	17.3	-	35.5	23.4	22.1
в том числе:							
производство, передача и распределение электроэнергии, газа, пара и горячей воды	100	1.7	11.6	-	38.0	24.8	23.9
сбор, очистка и распределение воды	100	0.4	84.9	-	6.7	6.4	к

¹⁾ Включая иностранную собственность.

12.5. Среднегодовая численность работников

(человек)

	2005	2010	2011	2012	2013	2014
Добыча полезных ископаемых	665	1085	1067	1049	953	991
в том числе:						
добыча топливно-энергетических полезных ископаемых	157	509	487	516	512	445
добыча полезных ископаемых, кроме топливно-энергетических	508	576	580	532	441	545
Обрабатывающие производства	57370	47809	48181	47833	46964	46434
в том числе:						
производство пищевых продуктов, включая напитки, и табака	9815	10457	10016	9833	9740	9376
текстильное и швейное производство	1004	1111	929	788	416	586
производство кожи, изделий из кожи и производство обуви	73	20	22	5	-	-
обработка древесины и производство изделий из дерева	5822	5072	5029	4824	4648	4832
целлюлозно-бумажное производство; издательская и полиграфическая дея- тельность	2897	1865	2463	2276	2131	2164
химическое производство	5434	3367	3543	3734	3953	3922
производство резиновых и пластмассовых изделий	351	518	359	627	622	773
производство прочих неметаллических минеральных продуктов	8676	6319	6362	6549	6548	6362
металлургическое производство и производство готовых металлических изделий	3015	3430	3853	3802	3801	3548
производство машин и оборудования	5033	4085	4008	3700	3644	3453
производство электрооборудования, электронного и оптического оборудо- вания	7653	6603	6691	6393	6218	6182
производство транспортных средств и оборудования	2594	2408	2634	2884	2981	3103
прочие производства	2648	2554	2270	2421	2265	2133
Производство и распределение электроэнергии, газа и воды	12288	12300	12433	12324	11884	11510
в том числе:						
производство, передача и распределение электроэнергии, газа, пара и горячей воды	9921	10238	10477	10395	9989	9510
сбор, очистка и распределение воды	2367	2062	1955	1929	1896	2002

12.6. Производство важнейших видов продукции

	1995	2000	2005
Добыча полезных ископаемых			
добыча топливного торфа, тыс. тонн	66	12	16
Обрабатывающие производства			
производство пищевых продуктов, включая напитки, и табака			
мясо (включая субпродукты I категории), тыс. тонн	9.4	5.9	12.5
колбасные изделия, тыс. тонн	5.8	12.0	7.0
масло животное, тонн	1916	1579	867
цельномолочная продукция (в пересчете на молоко), тыс. тонн	23.0	54.5	104.9
сыр и брынза жирные, тонн	188	676	449
консервы и пресервы рыбные и из морепродуктов, туб	6361	11428	48824
хлеб и хлебобулочные изделия, тыс. тонн	89.1	65.8	56.1
кондитерские изделия, тонн	3550	14417	17223
макаронные изделия, тонн	1597	1697	852
безалкогольные напитки, тыс. дал	324	788	1914
водка и ликероводочные изделия, тыс. дал	542	561	872
пиво, тыс. дал	731	1551	484
текстильное и швейное производство			
льноволокно, тыс. тонн	3.9	0.9	0.4
трикотажные изделия, тыс. штук	399	58	303
обработка древесины и производство изделий из дерева			
пиломатериалы, тыс. м ³	311.9	369.0	584.1
фанера клееная, тыс. м ³	80.9	109.6	174.9
целлюлозно-бумажное производство; издательская и полиграфическая деятельность			
бумага, тыс. тонн	7.2	16.6	12.0
обои, млн. условных кусков	1.5	0.3	-
химическое производство			
минеральные удобрения (в пересчете на 100% питательных веществ), тыс. тонн	664.0	733.0	906.4
производство прочих неметаллических минеральных продуктов			
стеклоткань, млн. пог. метров	4.2	8.4	7.3
стекловолокно, тонн	1150	2916	2427
известь строительная, тыс. тонн	283.5	223.4	242.7
кирпич строительный, млн. штук	83.8	73.5	102.3
сборные железобетонные конструкции и изделия, тыс. м ³	158.4	129.6	152.9
шпалы железобетонные, тыс. м ³	80.3	82.5	79.4
огнеупорные изделия, тыс. тонн	371.0	248.7	281.1
фарфоро-фаянсовая посуда, млн. штук	11.4	12.5	6.1
производство машин и оборудования			
химическое оборудование и запасные части к нему, млн. рублей	20902	63.4	136.8
станки деревообрабатывающие, штук	316	165	233
производство электрооборудования, электронного и оптического оборудования			
телевизоры, тыс. штук	16.6	23.2	294.7
прочие производства			
спички, тыс. условных ящиков	552.7	432.2	143.3

Продолжение таблицы 12.6.

	2010	2011	2012	2013	2014
Добыча полезных ископаемых					
торф неагломерированный, тыс. тонн	76.2	63.8	38.3	18.6	37.1
материалы строительные нерудные, тыс. м ³	1533.4	2430.6	2654.6	1946.3	5120.2
Обрабатывающие производства					
производство пищевых продуктов, включая напитки, и табака					
мясо и субпродукты пищевые домашней птицы, тыс. тонн	63.2	78.3	74.4	57.2	59.5

**ДОБЫЧА ПОЛЕЗНЫХ ИСКОПАЕМЫХ, ОБРАБАТЫВАЮЩИЕ ПРОИЗВОДСТВА,
ПРОИЗВОДСТВО И РАСПРЕДЕЛЕНИЕ ЭЛЕКТРОЭНЕРГИИ ГАЗА И ВОДЫ**

Продолжение таблицы 12.6.

	2010	2011	2012	2013	2014
мясо и субпродукты пищевые убойных животных, тыс. тонн	16.6	17.0	13.4	25.7	32.9
изделия колбасные, тыс. тонн	15.4	14.7	12.7	12.1	11.9
полуфабрикаты мясные (мясосодержащие) охлажденные, подмороженные и замороженные, тыс. тонн	21.7	33.5	42.4	23.9	27.1
консервы мясные (мясосодержащие), млн. усл. банок	38.2	47.7	49.4	54.6	49.4
рыба и продукты рыбные переработанные и консервированные, тыс. тонн	13.5	13.3	12.8	13.8	15.8
консервы рыбные всех видов, млн. усл. банок	20.3	21.5	к	к	21.0
плодоовощные консервы, млн. усл. банок	19.7	23.2	22.7	31.4	32.8
спреды, тонн	7010.2	6905.5	5912.4	6946.4	7516.6
цельномолочная продукция (в пересчете на молоко), тыс. тонн	115.8	100.2	67.0	61.2	95.1
масло сливочное и пасты масляные, тонн	1673.8	825.4	679.2	429.7	351.4
сыр и творог, тыс. тонн	10.6	8.3	6.9	6.0	6.7
хлеб и хлебобулочные изделия, тыс. тонн	40.4	39.9	36.6	33.5	29.4
кондитерские изделия, тыс. тонн	30.6	27.7	27.1	35.0	36.9
макаронные изделия, тонн	290.8	281.6	223.1	158.0	119.5
воды минеральные, млн. полулитров	88.9	86.8	82.8	86.2	87.3
напитки безалкогольные, млн. дкл	20.8	19.1	17.7	20.6	21.4
текстильное и швейное производство					
белье постельное, тыс. штук	93.0	77.6	94.3	50.0	36.9
бельевой трикотаж, тыс. штук	312.7	342.5	389.5	347.6	344.1
обработка древесины и производство изделий из дерева					
пиломатериалы (кроме шпал железнодорожных и трамвайных деревянных, непропитанных), тыс. м ³	681.4	731.2	653.1	538.8	479.2
щепа технологическая для производства целлюлозы и древесной массы, тыс. плотных м ³	415.7	424.5	373.7	254.8	364.3
гранулы топливные (пеллеты), тыс. тонн	29.4	33.6	33.7	37.5	48.7
блоки дверные в сборе (комплектно), тыс. м ²	532.5	560.6	522.7	515.5	469.6
помещения деревянные контейнерного типа, штук	2313	2191	1864	1513	1009
целлюлозно-бумажное производство; издательская и полиграфическая деятельность					
картон, тыс. тонн	12.3	16.7	21.6	30.7	24.3
ящики из гофрированного картона (тара транспортная), тыс. м ²	4919.9	4327.8	4370.5	4266.1	3865.5
химическое производство					
уголь древесный, тонн	958.0	2556.6	2418.5	1319.5	3522.7
производство резиновых и пластмассовых изделий					
окна и их коробки, подоконники полимерные, тыс. м ²	57.1	56.2	58.9	82.4	118.4
двери и их коробки полимерные, тыс. м ²	5.1	4.9	3.6	4.4	5.6
производство прочих неметаллических минеральных продуктов					
блоки стеновые крупные (включая блоки стен подвалов) из бетона, млн. усл. кирпичей	4.1	5.5	4.5	6.3	6.1
конструкции и детали сборные железобетонные, тыс. м ³	137.9	154.4	164.7	158.9	146.6
бетон, готовый для заливки (товарный бетон), тыс. м ³	94.5	114.4	107.3	118.7	123.2
смеси асфальтобетонные дорожные, аэродромные и асфальтобетон (горячие и теплые), тыс. тонн	220.3	219.9	238.1	160.9	135.3
металлургическое производство и производство готовых металлических изделий					
двери, окна и их рамы и пороги для дверей из металлов, тонн	596.4	5191.6	4226.1	4491.8	3445.9
замки из драгоценных металлов прочие, млн. рублей	826.1	596.8	682.3	438.6	384.3

Продолжение таблицы 12.6.

	2010	2011	2012	2013	2014
производство машин и оборудования машины и оборудование специального назначения и их составные части прочие, млн. рублей	202.4	257.4	246.6	215.8	250.8
производство электрооборудования, электронного и оптического оборудования трансформаторы электрические, МВ.А	78.5	74.3	68.5	64.8	53.7
светильники и устройства осветительные, тыс. штук	368.0	329.5	294.4	319.0	219.0
приборы полупроводниковые; кристаллы пьезоэлектрические в сборе, тыс. штук	7853.2	7498.2	6297.1	4465.7	3395.8
аппаратура передающая для радиосвязи, радиовещания и телевидения, млн. рублей	20.6	10.4	13.9	18.6	18.7
приборы и инструменты для измерения, контроля и испытаний прочие, млн. рублей	211.4	213.1	394.7	192.2	259.4
прочие производства мебель, млн. рублей	3513.4	3739.2	3909.5	3715.3	3713.1

12.7. Электробаланс

(миллионов киловатт-часов)

	2005	2010	2011	2012	2013	2014
Произведено электроэнергии	946.7	737.7	680.0	1258.9	1588.8	1552.1
Получено электроэнергии из-за пределов области	3274.0	3672.2	4095.4	3811.7	4239.5	4072.0
Потреблено электроэнергии - всего	3514.1	3711.6	4062.2	4294.7	4435.6	4080.9
в том числе:						
сельское хозяйство, охота и лесное хозяйство	62.9	86.1	89.2	89.3	93.0	95.3
добыча полезных ископаемых	0.4	2.2	11.0	13.2	12.1	11.2
обрабатывающие производства	1360.4	1460.5	1526.8	1559.6	1584.4	1564.7
производство и распределение электроэнергии, газа и воды	267.2	193.5	210.9	265.9	280.6	321.0
строительство	45.5	39.1	39.4	42.7	50.3	30.5
транспорт и связь	455.2	470.2	610.8	609.3	757.3	489.8
предоставление прочих коммунальных, социальных и персональных услуг	50.0	47.3	84.9	86.1	93.7	95.1
прочие виды	278.7	252.7	302.2	419.9	412.8	421.9
населением	429.1	514.7	576.2	589.6	588.1	549.2
потери в сети общего пользования	564.7	645.3	610.8	619.2	563.2	502.2
Отпущено электроэнергии за пределы области	706.6	698.3	713.2	775.9	1392.7	1543.3

12.8. Основные показатели работы электростанций

	1995	2000	2005	2010	2011	2012	2013	2014
Число электростанций (электрогенераторных установок) (на конец года)	122	91	98	118	142	100	133	190
Установленная мощность электростанций (на конец года), тыс. кВт	234.1	221.4	235.6	281.8	284.3	441.7	430.3	436.2
Производство электроэнергии, млн. кВт. час	798.7	959.5	946.7	737.7	680.0	1258.9	1588.8	1552.1
Электровооруженность труда одного работающего, кВт. час	18082	21972	25970	29413	29324	29614	36955	37004

12.9. Уровень использования среднегодовой производственной мощности организаций по выпуску отдельных видов продукции ¹⁾

(в процентах)

	1995	2000	2005	2010	2011	2012	2013	2014
Добыча полезных ископаемых								
материалы строительные нерудные	24.9	18.5	22.0	31.6	37.3	26.5	29.4	39.7
Обрабатывающие производства								
производство пищевых продуктов, включая напитки, и табака								
мясо и субпродукты ²⁾	13.1	15.9	66.8	83.8	74.3	58.1	30.8	18.1
колбасные изделия	40.6	31.9	15.7	81.0	77.0	63.5	60.5	59.6
безалкогольные напитки	16.8	22.0	75.3	90.3	84.3	76.9	89.4	92.8
плодоовощные консервы	36.4	67.7	4.5	29.2	28.8	22.1	33.2	30.1
хлеб и хлебобулочные изделия	48.2	29.7	27.0	24.4	24.3	26.6	18.5	17.8
кондитерские изделия	23.7	48.1	43.8	49.0	44.1	41.0	51.6	55.2
масло сливочное и пасты масляные ³⁾	34.6	9.1	10.2	29.8	17.2	14.7	19.3	15.6
цельномолочная продукция	12.4	29.6	70.8	57.4	31.0	34.8	35.4	56.1
сыры и продукты сырные ⁴⁾	27.2	12.9	20.4	41.1	20.5	22.8	12.9	к
макаронные изделия	19.1	31.5	12.6	19.9	17.0	25.1	19.4	18.6
обработка древесины и производство изделий из дерева								
пиломатериалы	36.2	65.0	69.2	41.4	54.5	51.6	54.0	51.3
щепа технологическая для производства целлюлозы и древесной массы	-	-	72.2	82.2	79.3	83.0	67.1	59.3
блоки дверные в сборе (комплектно)	18.3	17.8	78.5	75.3	79.8	74.3	74.6	73.1
блоки оконные в сборе (комплектно)	48.9	19.3	38.7	6.4	3.2	2.3	3.1	0.2
производство прочих неметаллических минеральных продуктов								
конструкции и детали сборные железобетонные	43.2	64.5	58.0	77.3	85.4	89.4	86.3	77.3

¹⁾ Без субъектов малого предпринимательства.

²⁾ 1995, 2000, 2005 гг. - мясо.

³⁾ 1995, 2000, 2005 гг. - масло животное.

⁴⁾ 1995, 2000, 2005 гг. - сыры сычужные.

12.10. Материально-техническая база

12.10.1. Основные фонды по видам экономической деятельности ¹⁾

(на конец года)

	Наличие основных фондов (по полной учетной стоимости), млн. рублей		Степень износа основных фондов, процентов		Коэффициент обновления основных фондов, процентов		Коэффициент ликвидации основных фондов, процентов	
	2013	2014	2013	2014	2013	2014	2013	2014
Добыча полезных ископаемых	1776.3	1888.9	27.3	33.9	4.8	6.1	0.1	-
в том числе добыча полезных ископаемых, кроме топливно-энергетических	1749.7	1854.9	26.6	33.3	4.8	6.0	-	-
Обрабатывающие производства	57715.6	65100.1	49.7	50.7	12.1	11.1	0.6	0.6
в том числе:								
производство пищевых продуктов, включая напитки, и табака	9592.2	10804.5	52.7	54.6	9.4	7.1	0.5	0.4
обработка древесины и производство изделий из дерева	9663.3	10267.0	49.6	52.5	2.2	8.0	0.5	-
целлюлозно-бумажное производство; издательская и полиграфическая деятельность	4288.7	4657.3	56.9	62.7	6.4	10.3	0.2	0.5
химическое производство	13874.2	16655.0	47.1	45.1	23.2	15.9	0.8	0.6
производство прочих неметаллических минеральных продуктов	8982.2	10027.7	50.1	51.0	8.3	8.5	1.0	1.8
металлургическое производство и производство готовых металлических изделий	3964.0	4065.8	41.8	46.9	11.0	6.9	0.2	0.2
производство машин и оборудования	1415.6	1493.0	55.3	56.5	14.1	21.3	0.5	0.9
производство электрооборудования, электронного и оптического оборудования	2446.4	3206.9	53.9	47.4	10.1	22.9	1.2	1.5
производство транспортных средств и оборудования	1508.8	1758.4	42.1	41.8	21.6	13.5	0.5	1.1
прочие производства	1968.2	2151.4	49.0	54.0	19.4	7.2	0.4	-
Производство и распределение электроэнергии, газа и воды	46703.9	49391.4	44.0	45.3	3.5	6.9	0.4	0.2
в том числе								
производство, передача и распределение электроэнергии, газа, пара и горячей воды	44533.0	47102.6	44.5	45.8	3.6	7.1	0.4	0.2
сбор, очистка и распределение воды	к	2288.7	к	34.3	к	2.6	к	-

¹⁾ По коммерческим организациям (без субъектов малого предпринимательства). С учетом переоценки, осуществленной на конец отчетного года.

12.11. Финансовые результаты деятельности организаций по видам экономической деятельности

12.11.1. Сальдированный финансовый результат (прибыль минус убыток) ¹⁾

(миллионов рублей)

	2005	2010	2011	2012	2013	2014
Добыча полезных ископаемых	1.6	-157.1	-81.3	-156.7	-164.2	-83.1
в том числе:						
добыча топливно-энергетических полезных ископаемых	-2.4	-6.3	28.4	-4.5	-14.8	-15.0
добыча полезных ископаемых, кроме топливно-энергетических	3.9	-150.8	-109.7	-152.1	-149.4	-68.1
Обрабатывающие производства	6756.5	10839.0	18122.7	15900.9	112.5	-5399.6
в том числе:						
производство пищевых продуктов, включая напитки, и табака	-421.2	918.7	-1263.6	-59.8	1066.4	2.9
текстильное и швейное производство	-2.8	-89.0	-80.4	-25.9	-30.7	-116.8
производство кожи, изделий из кожи и производство обуви	-0.0	к	-	-0.0	-	0.2
обработка древесины и производ- ство изделий из дерева	242.5	-155.9	-156.3	582.7	-2134.4	1050.5
целлюлозно-бумажное производст- во; издательская и полиграфиче- ская деятельность	591.3	704.9	458.2	939.1	1414.6	2348.6
химическое производство	3875.3	7127.9	16899.8	11135.5	-3099.9	-9164.2
производство резиновых и пластмассовых изделий	5.6	35.2	24.6	36.7	28.5	27.7
производство прочих неметалличе- ских минеральных продуктов	1403.6	1054.7	967.8	929.2	692.4	889.2
металлургическое производство и производство готовых металлических изделий	-83.1	239.4	-16.1	660.9	-114.3	-1894.5
производство машин и оборудования	565.8	443.9	598.0	702.2	1122.9	1272.0
производство электрооборудова- ния, электронного и оптического оборудования	54.9	-21.6	325.1	170.3	581.1	-365.9
производство транспортных средств и оборудования	20.2	-9.5	167.7	163.9	184.0	166.5
прочие производства	504.3	590.2	197.8	666.2	401.9	384.3
Производство и распределение электроэнергии, газа и воды	132.7	295.4	-148.4	-950.3	-243.6	-1136.5
в том числе:						
производство, передача и распре- деление электроэнергии, газа, пара и горячей воды	164.7	289.7	-152.9	-953.6	-174.7	-1055.6
сбор, очистка и распределение воды	-32.0	5.7	4.5	3.3	-69.0	-80.9

¹⁾ По данным бухгалтерской отчетности, знак (-) означает убыток.

**12.11.2. Рентабельность проданных товаров,
продукции (работ, услуг) ¹⁾**

(процентов)

	2005	2010	2011	2012	2013	2014
Добыча полезных ископаемых	0.9	-8.1	-0.8	-1.4	-2.8	4.0
в том числе:						
добыча топливно-энергетических полезных ископаемых	-9.0	-15.6	-9.3	-4.5	-10.1	-11.6
добыча полезных ископаемых, кроме топливно-энергетических	2.3	-7.1	-0.1	-1.2	-2.1	4.9
Обрабатывающие производства	17.8	14.1	18.2	20.8	12.8	21.4
в том числе:						
производство пищевых продуктов, включая напитки, и табака	-0.2	6.5	-2.8	4.5	2.7	4.7
текстильное и швейное производство	-4.3	-12.0	-5.3	-3.1	-2.2	1.9
производство кожи, изделий из кожи и производство обуви	-3.8	к	-	3.3	-	16.0
обработка древесины и производство изделий из дерева	5.5	5.3	7.4	10.9	11.8	14.1
целлюлозно-бумажное производство; издательская и полиграфическая дея- тельность	16.6	13.3	11.1	14.8	15.9	22.3
химическое производство	51.1	37.8	67.3	59.2	35.1	56.0
производство резиновых и пластмассовых изделий	5.6	3.0	1.5	3.7	3.6	3.0
производство прочих неметалличе- ских минеральных продуктов	34.3	17.1	14.0	12.5	9.5	13.0
металлургическое производство и производство готовых металлических изделий	0.1	4.9	5.0	3.7	3.8	3.1
производство машин и оборудования	24.9	12.1	13.9	15.9	22.8	24.1
производство электрооборудования, электронного и оптического оборудования	3.7	3.7	8.4	5.2	7.0	1.9
производство транспортных средств и оборудования	8.2	1.7	13.7	7.1	5.5	4.5
прочие производства	9.2	10.6	5.1	9.1	9.0	8.1
Производство и распределение электроэнергии, газа и воды	9.8	-0.7	0.1	-1.7	-3.1	-1.8
в том числе:						
производство, передача и распределение электроэнергии, газа, пара и горячей воды	11.0	-0.9	-0.0	-1.7	-3.0	-1.6
сбор, очистка и распределение воды	-1.6	3.8	4.5	-2.1	-4.7	-5.4

¹⁾ По данным бухгалтерской отчетности, знак (-) означает убыточность.

12.12. Структура затрат на производство и продажу продукции (работ, услуг) по видам экономической деятельности в 2014 году ¹⁾

(в процентах к итогу)

	Затраты - всего	в том числе				
		матери- альные затраты	расходы на оплату труда	страховые взносы в Пенсионный фонд, ФСС, ФФОМС, ТФОМС	амортиза- ция основных средств	прочие затраты
Добыча полезных ископаемых	100	67.3	5.5	1.7	17.1	8.5
добыча полезных ископаемых, кроме топливно-энергетических	100	68.3	4.3	1.3	17.7	8.3
Обрабатывающие производства	100	72.4	13.8	3.9	4.0	5.9
производство пищевых продуктов, включая напитки, и табака	100	82.8	8.3	2.3	2.1	4.5
обработка древесины и производство изделий из дерева	100	62.3	12.7	3.8	6.9	14.2
целлюлозно-бумажное производство; издательская и полиграфическая деятельность	100	80.0	7.7	1.8	4.3	6.2
химическое производство	100	80.4	9.1	2.5	3.9	4.1
производство прочих неметаллических минеральных продуктов	100	60.0	22.9	6.7	6.2	4.2
металлургическое производ- ство и производство готовых металлических изделий	100	76.0	11.7	3.5	5.9	2.9
производство машин и оборудования	100	57.1	24.9	6.7	2.7	8.6
производство электрообору- дования, электронного и опти- ческого оборудования	100	56.9	24.6	6.9	2.7	8.8
прочие производства	100	73.2	14.4	4.2	6.2	1.9
Производство и распределение электроэнергии, газа и воды	100	60.0	20.4	6.0	4.1	9.5
производство, передача и распределение электроэнер- гии, газа, пара и горячей воды	100	64.8	17.4	5.1	3.9	8.8
сбор, очистка и распределе- ние воды	100	29.5	39.7	11.6	5.3	13.8

¹⁾ Без субъектов малого предпринимательства.

Методологические пояснения

Таблица 12.1., 12.3. Объем отгруженных товаров собственного производства, выполненных работ и услуг - стоимость отгруженных или отпущенных в порядке продажи, а также прямого обмена (по договору мены) всех товаров собственного производства, выполненных работ и оказанных услуг собственными силами. Разработка данного показателя осуществляется с 2005 года.

Объем отгруженных товаров представляет собой стоимость тех товаров, которые произведены данным юридическим лицом и фактически отгружены (переданы) в отчетном периоде на сторону (другим юридическим и физическим лицам), включая товары, сданные по акту заказчику на месте, независимо от того, поступили деньги на счет продавца или нет.

Объем работ и услуг, выполненных собственными силами, представляет стоимость работ и услуг, оказанных (выполненных) организацией другим юридическим и физическим лицам.

Данные приводятся в фактических отпускных ценах без налога на добавленную стоимость, акцизов и других аналогичных обязательных платежей.

Группировки по видам деятельности представляют совокупность соответствующих фактических видов деятельности, осуществляемых организациями, независимо от их основного вида деятельности.

Число действующих организаций - показатель, характеризующий число организаций и территориально-обособленных подразделений, осуществляющих производственную деятельность независимо от основного вида деятельности организации (юридического лица), т. е. по фактическому виду экономической деятельности в части добычи полезных ископаемых, обрабатывающих производств, производства и распределения электроэнергии, газа и воды.

Территориально-обособленное подразделение - это структурное подразделение организации (филиал, мастерская, цех и т. п.), осуществляющее хозяйственную деятельность на определенном (географически) месте, имеющее отличный от других самостоятельный технологический цикл.

Таблица 12.1., 12.2. Индекс производства - относительный показатель, характеризующий изменение масштабов производства в сравниваемых периодах. Различаются индивидуальные и сводные индексы производства. Индивидуальные индексы отражают изменение выпуска одного продукта и исчисляются как отношение объемов производства данного вида продукта в натурально-вещественном выражении в сравниваемых периодах. Сводный индекс производства характеризует совокупные изменения производства всех видов продукции и отражает изменение создаваемой в процессе производства стоимости в результате изменения только физического объема производимой продукции. Для исчисления сводного индекса производства индивидуальные индексы по конкретным видам продукции поэтапно агрегируются в индексы по видам деятельности, подгруппам, группам, подклассам, классам, подразделам и разделам. Индекс промышленного производства - агрегированный индекс производства по видам деятельности "Добыча полезных ископаемых", "Обрабатывающие производства", "Производство и распределение электроэнергии, газа и воды".

Таблица 12.6. Производство продукции в натуральном выражении приводится, как правило, по валовому выпуску, т.е. включая продукцию, израсходованную на промышленно-производственные нужды внутри данной организации и выработанную из давальческого сырья. Давальческое сырье - это сырье, принадлежащее заказчику и переданное на промышленную переработку другим организациям для производства из него продукции в соответствии с заключенными договорами.

Начиная с 2003 года, данные о производстве промышленной продукции в натуральном выражении приводятся с учетом деятельности физических лиц, занимающихся предпринимательской деятельностью без образования юридического лица.

Таблица 12.9. Производственная мощность - максимально возможный выпуск продукции (за год, сутки, смену) или объем добычи и переработки сырья в номенклатуре и ассортименте. Определяется с учетом полного использования установленного режима работы производственного оборудования и производственных мощностей. Величину мощности по выпуску конкретного вида продукции, факторы ее изменения и уровень использования характеризует баланс производственной мощности. По данным баланса рассчитывается среднегодовая производственная мощность, действовавшая в отчетном периоде, и процент ее использования. Процент использования производственной мощности - относительный показатель, характеризующий степень использования производственной мощности по выпуску отдельных видов продукции. Исчисляется как отношение фактического выпуска продукции к среднегодовой производственной мощности, действовавшей в отчетном периоде по выпуску этой продукции.

13. СЕЛЬСКОЕ И ЛЕСНОЕ ХОЗЯЙСТВО.....	185
13.1. Основные показатели сельского хозяйства	185
13.1.1. Распределение сельскохозяйственных угодий по землепользователям	185
13.1.2. Продукция сельского хозяйства по категориям хозяйств	186
13.1.3. Структура продукции сельского хозяйства по категориям хозяйств	186
13.1.4. Индексы производства продукции сельского хозяйства по категориям хозяйств	186
13.1.5. Число хозяйств и численность работников, занятых в сельском хозяйстве	187
13.1.6. Основные показатели деятельности сельскохозяйственных организаций	187
13.1.7. Реализация основных продуктов сельскохозяйственными организациями	188
13.1.8. Производство основных видов сельскохозяйственной продукции в хозяйствах населения	188
13.1.9. Производство основных видов сельскохозяйственной продукции крестьянскими (фермерскими) хозяйствами и индивидуальными предпринимателями	188
13.2. Материально-техническая база сельского хозяйства	189
13.2.1. Обеспеченность сельскохозяйственных организаций тракторами и комбайнами	189
13.2.2. Внесение удобрений под посевы в сельскохозяйственных организациях	189
13.2.3. Проведение работ по химической мелиорации земель в сельскохозяйственных организациях	190
13.2.4. Потребление электроэнергии в сельскохозяйственных организациях	190
13.2.5. Энергетические мощности в сельскохозяйственных организациях	190
13.3. Растениеводство	190
13.3.1. Посевные площади сельскохозяйственных культур	190
13.3.2. Посевные площади сельскохозяйственных культур по категориям хозяйств в 2014 году	191
13.3.3. Валовой сбор основных сельскохозяйственных культур	191
13.3.4. Урожайность основных сельскохозяйственных культур	191
13.3.5. Структура производства основных продуктов растениеводства по категориям хозяйств (диаграмма)	192
13.4. Животноводство	193
13.4.1. поголовье скота	193
13.4.2. Производство основных продуктов животноводства	194
13.4.3. Структура производства основных продуктов животноводства по категориям хозяйств (диаграмма)	195
13.4.4. Производство скота и птицы на убой по отдельным видам в хозяйствах всех категорий	196
13.4.5. Расход кормов в животноводстве в хозяйствах всех категорий	196
13.4.6. Продуктивность скота и птицы в сельскохозяйственных организациях	196
13.5. Продовольственные ресурсы и их использование	197
13.5.1. Ресурсы и использование картофеля	197
13.5.2. Ресурсы и использование мяса и мясопродуктов	197
13.5.3. Ресурсы и использование молока и молокопродуктов	197
13.5.4. Ресурсы и использование яиц и яйцопродуктов	198
13.6. Лесозаготовки	198
13.6.1. Основные показатели по виду деятельности "лесозаготовки"	198
13.6.2. Вывозка древесины в 2005 году	198
13.6.3. Производство древесины необработанной в 2010 - 2014 годах	198
Методологические пояснения	199

13. СЕЛЬСКОЕ И ЛЕСНОЕ ХОЗЯЙСТВО

13.1. Основные показатели сельского хозяйства

13.1.1. Распределение сельскохозяйственных угодий по землепользователям

(по данным Управления Росреестра по Новгородской области)

(на конец года; тысяч гектаров)

Годы	Земли, используемые землепользователями, занимающимися сельскохозяйственным производством	в том числе		
		сельскохозяйственных организаций	крестьянских (фермерских) хозяйств, включая индивидуальных предпринимателей	в личном пользовании граждан ¹⁾
Все сельскохозяйственные угодья				
1995	775.8	571.4	36.2	90.8
2000	636.1	475.2	23.0	137.9
2005	621.4	383.3	22.9	206.7
2010	609.6	382.7	24.4	198.4
2011	612.5	379.6	25.3	203.4
2012	612.2	372.3	25.3	210.4
2013	609.9	361.7	25.7	218.3
2014	609.2	356.3	26.0	222.5
Пашня				
1995	493.4	403.4	24.8	47.8
2000	438.0	337.1	16.9	84.0
2005	434.3	276.9	16.7	138.3
2010	430.8	270.3	17.5	142.6
2011	433.6	268.5	18.3	146.4
2012	433.5	264.2	18.4	150.5
2013	432.0	255.5	18.5	157.6
2014	431.0	252.1	18.7	159.7
Кормовые угодья				
1995	271.9	166.2	11.2	35.0
2000	191.0	137.1	6.0	47.9
2005	179.8	105.4	6.2	68.3
2010	171.2	111.3	6.9	49.3
2011	171.4	110.1	7.0	50.5
2012	170.9	107.1	6.8	53.2
2013	170.2	105.3	7.1	54.0
2014	170.5	103.3	7.3	56.0

¹⁾ Личные подсобные хозяйства, служебные наделы граждан, коллективное и индивидуальное садоводство, огородничество и животноводство, индивидуальное жилищное строительство, дачники и дачные объединения, собственники земельных долей.

13.1.2. Продукция сельского хозяйства по категориям хозяйств

(в фактически действовавших ценах; миллионов рублей)

	2005	2010	2011	2012	2013	2014
Хозяйства всех категорий						
Продукция сельского хозяйства	6034.8	14973.9	18005.0	17731.6	16587.2	21417.6
Растениеводство	2954.4	6379.5	7355.2	7121.0	6782.3	8966.6
Животноводство	3080.5	8594.4	10649.8	10610.6	9804.9	12451.0
Сельскохозяйственные организации						
Продукция сельского хозяйства	2214.1	7527.5	9618.5	9753.6	8886.7	12393.3
Растениеводство	309.6	831.6	943.9	1148.0	1210.3	2006.2
Животноводство	1904.5	6695.9	8674.6	8605.6	7676.4	10387.2
Хозяйства населения						
Продукция сельского хозяйства	3630.1	6853.3	7347.5	6844.8	6591.6	7881.6
Растениеводство	2506.8	5075.1	5524.0	5051.7	4910.8	6105.5
Животноводство	1123.3	1778.2	1823.5	1793.1	1680.9	1776.0
Крестьянские (фермерские) хозяйства ¹⁾						
Продукция сельского хозяйства	190.6	593.1	1039.0	1133.2	1108.8	1142.8
Растениеводство	138.0	472.8	887.3	921.3	661.2	854.9
Животноводство	52.7	120.3	151.7	211.9	447.6	287.9

¹⁾ Включая индивидуальных предпринимателей.

13.1.3. Структура продукции сельского хозяйства по категориям хозяйств

(в фактически действовавших ценах; в процентах к итогу)

	2005	2010	2011	2012	2013	2014
Хозяйства всех категорий	100	100	100	100	100	100
в том числе:						
сельскохозяйственные организации	36.7	50.3	53.4	55.0	53.6	57.9
хозяйства населения	60.2	45.8	40.8	38.6	39.7	36.8
крестьянские (фермерские) хозяйства ¹⁾	3.2	3.9	5.8	6.4	6.7	5.3

¹⁾ Включая индивидуальных предпринимателей.

13.1.4. Индексы производства продукции сельского хозяйства по категориям хозяйств

(в сопоставимых ценах; в процентах к предыдущему году)

Годы	Хозяйства всех категорий	в том числе		
		сельскохозяйственные организации	хозяйства населения	крестьянские (фермерские) хозяйства и индивидуальные предприниматели
2005	98.7	109.0	92.5	108.4
2010	125.8	138.8	113.1	127.4
2011	117.3	120.8	105.9	2.0 p
2012	105.0	107.3	99.1	125.5
2013	90.9	90.0	95.9	69.2
2014	111.3	114.6	106.8	110.5

13.1.5. Число хозяйств и численность работников, занятых в сельском хозяйстве

	1995	2000	2005	2010	2011	2012	2013	2014
Число хозяйств (на конец года):								
сельскохозяйственные организации	211	208	169	159	180	164	137	121
крестьянские (фермерские) хозяйства и индивидуальные предприниматели, которым предоставлены земельные участки ¹⁾	2625	1223	1202	1519	1575	1615	1655	1665
Среднегодовая численность работников организаций, занятых в сельскохозяйственном производстве, тыс. человек	24.4	15.0	17.1	8.5	8.4	7.9	7.3	6.7

¹⁾ С 2010 г. - по данным Управления Росреестра по Новгородской области.

13.1.6. Основные показатели деятельности сельскохозяйственных организаций

	1995	2000	2005	2010	2011	2012	2013	2014
Посевная площадь сельскохозяйственных культур - всего, тыс. га	317.8	226.8	152.7	153.0	155.9	153.5	138.6	139.9
в том числе:								
зерновые	70.5	26.1	6.8	10.5	11.7	11.1	10.8	12.9
картофель и овощи	2.0	1.3	0.9	1.1	1.4	1.7	1.1	1.1
кормовые	235.7	194.2	144.3	140.4	141.7	139.5	124.5	124.5
Поголовье скота и птицы (на конец года), тыс. голов:								
крупного рогатого скота	144.7	59.4	39.2	31.7	29.3	28.6	27.1	24.9
в том числе коров	60.6	26.9	18.6	16.4	15.4	14.2	13.5	12.1
свиней	59.1	28.6	48.7	73.4	111.0	145.7	160.9	187.0
птицы	932.9	1357.3	1012.6	5591.5	5965.4	6026.5	4572.1	5858.0
Производство продуктов сельского хозяйства, тыс. тонн:								
зерна (в весе после доработки)	59.0	22.4	7.7	14.2	26.5	26.1	20.8	35.8
картофеля	18.6	7.9	9.2	13.1	19.5	20.7	13.8	23.0
овощей - всего	4.7	4.3	7.4	6.6	11.0	11.5	15.6	20.3
из них овощей открытого грунта	1.5	1.2	3.4	2.4	6.2	3.8	3.7	3.6
скота и птицы на убой (в убойном весе)	14.3	11.6	15.8	74.3	89.5	96.4	84.5	93.7
молока	108.3	55.9	62.3	62.8	63.0	60.8	52.6	48.7
яиц, млн. штук	85.8	91.3	139.7	125.5	145.7	187.3	158.8	185.8
шерсти, тонн	-	-	-	1	1	1	1	1

13.1.7. Реализация основных продуктов сельскохозяйственными организациями ¹⁾

(тысяч тонн)

	1995	2000	2005	2010	2011	2012	2013	2014
Зерно	7.8	4.3	1.9	3.4	4.0	4.2	4.0	4.2
Картофель	5.7	2.6	4.4	7.2	10.0	15.3	8.8	11.0
Овощи	4.6	3.7	5.5	7.2	8.5	11.6	15.5	20.4
Льноволокно	4.6	1.8	0.2	0.2	0.3	0.3	0.3	0.0
Скот и птица (в живом весе)	22.5	15.8	21.9	95.3	114.2	118.7	105.8	102.6
Молоко и молочные продукты	84.9	48.8	61.9	58.8	57.6	55.5	46.7	43.6
Яйца, млн. штук	77.5	78.7	121.5	99.0	127.1	127.7	107.2	123.1

¹⁾ С учетом прочих сельскохозяйственных организаций.

13.1.8. Производство основных видов сельскохозяйственной продукции в хозяйствах населения

(тысяч тонн)

	1995	2000	2005	2010	2011	2012	2013	2014
Картофель	435.6	199.7	154.5	182.6	215.4	217.4	206.1	237.4
Овощи	92.3	82.1	62.5	59.8	55.6	54.1	53.1	53.5
Скот и птица на убой (в убойном весе)	12.2	7.6	5.6	3.6	3.5	3.4	3.0	2.8
Молоко	110.7	91.2	58.8	35.0	33.6	31.2	29.2	27.2
Яйца, млн. штук	40.7	25.7	20.9	16.5	16.9	17.3	17.8	19.0
Шерсть (в физическом весе), тонн	69	31	20	14	14	14	12	12

13.1.9. Производство основных видов сельскохозяйственной продукции крестьянскими (фермерскими) хозяйствами и индивидуальными предпринимателями

(тысяч центнеров)

	1995	2000	2005	2010	2011	2012	2013	2014
Зерно (в весе после доработки)	13.6	8.8	5.5	13.7	17.1	22.8	29.9	29.7
Картофель	55.7	85.2	143.4	220.8	674.9	871.6	356.1	470.5
Овощи	10.1	62.8	68.0	132.4	199.3	221.2	192.1	231.7
Скот и птица на убой (в убойном весе)	3.5	2.5	2.2	3.6	4.4	4.5	4.9	5.6
Молоко	67.8	37.7	29.5	39.3	41.3	58.6	60.8	62.7
Шерсть (в физическом весе), тонн	4	2	3	1	2	2	1	2

13.2. Материально-техническая база сельского хозяйства

13.2.1. Обеспеченность сельскохозяйственных организаций тракторами и комбайнами ¹⁾

(на конец года)

	1995	2000	2005	2010	2011	2012	2013	2014
Приходится тракторов на 1000 га пашни, штук	15.7	8.3	6.3	3.9	3.5	3.1	2.5	2.4
Нагрузка пашни на один трактор, га	64.6	120.2	140.8	253.8	285.7	327.8	397.9	417.5
Приходится комбайнов на 1000 га посевов (посадки) соответствующих культур, штук:								
зерноуборочных	12.9	15.6	29.5	9.1	7.3	8.1	6.3	5.8
картофелеуборочных	63.2	31.6	34.3	27.2	23.9	23.6	28.2	25.4
льноуборочных	29.2	24.5	147.2	14.3	9.0	8.7	4.8	5.0

¹⁾ С 2010 г. - без учета микропредприятий.

13.2.2. Внесение удобрений под посевы в сельскохозяйственных организациях ¹⁾

	1995	2000	2005	2010	2011	2012	2013	2014
Внесено минеральных удобрений (в пересчете на 100% питательных веществ):								
всего, тыс. тонн	4.6	2.6	1.2	1.7	2.2	2.0	2.2	2.1
на один гектар посева, кг	15.0	11.4	8.0	13.5	17.8	18.7	23.5	24.4
в том числе под:								
зерновые культуры	26.0	32.9	60.0	64.4	98.5	100.7	176.2	154.0
лен-долгунец	48.0	70.0	52.3	24.0	1.1	4.6	5.3	7.1
овощебахчевые культуры	145.0	138.3	291.9	223.2	209.9	197.3	186.9	173.5
картофель	75.0	147.5	206.9	269.0	267.1	51.8	124.0	110.3
кормовые культуры	9.0	6.1	4.2	6.6	7.1	9.1	3.9	5.4
Удельный вес удобренной минеральными удобрениями площади во всей посевной площади, процентов	24.0	23.0	13.9	28.3	26.2	30.3	15.2	19.8
Внесено органических удобрений:								
всего, тыс. тонн	745.3	161.2	106.0	210.6	322.2	247.4	230.4	185.0
на один гектар посева, тонн	2.4	0.7	0.7	1.7	2.6	2.3	2.5	2.2
в том числе под:								
зерновые культуры	5.0	2.3	2.5	9.2	14.9	10.2	12.9	7.2
овощные культуры	58.1	32.9	15.8	0.3	0.2	6.1	-	3.5
картофель	73.3	30.7	20.3	3.8	2.9	17.1	17.0	9.2
кормовые культуры	1.2	0.3	0.5	1.0	1.3	1.3	1.2	1.4
Удельный вес удобренной органическими удобрениями площади во всей посевной площади, процентов	6.0	2.1	1.5	9.7	10.4	15.9	9.7	9.3

¹⁾ С 2010 г. - без учета микропредприятий.

**13.2.3. Проведение работ по химической мелиорации земель
в сельскохозяйственных организациях**

	1995	2000	2005	2010	2011	2012	2013	2014
Произвестковано кислых почв, га	6744	852	812	813	722	507	-	20
Внесено известковой муки и других известковых материалов, тонн:								
всего	30364	3484	3063	4637	2789	2070	-	62
на один га	4.5	4.1	3.8	5.7	3.9	4.1	-	3.1

13.2.4. Потребление электроэнергии в сельскохозяйственных организациях

	1995	2000	2005	2010	2011	2012	2013	2014
Потреблено электроэнергии на производственные цели:								
всего, млн. кВт.ч	252.7	84.7	62.9	81.3	84.0	86.4	89.4	91.8
в расчете на одного работника, тыс. кВт.ч	9.1	5.1	7.5	8.5	8.9	9.8	11.1	12.7

13.2.5. Энергетические мощности в сельскохозяйственных организациях

(на конец года)

	1995	2000	2005	2010	2011	2012	2013	2014
Энергетические мощности:								
всего, тыс. л. с.	1710.0	716.4	433.3	309.6	267.8	254.1	199.0	183.8
в расчете								
на одного работника, л. с.	68.6	43.8	25.8	39.9	35.6	37.6	38.4	34.4
на 100 га посевной площади, л. с.	538	316	286	244	206	242	212	215

13.3. Растениеводство

13.3.1. Посевные площади сельскохозяйственных культур

(в хозяйствах всех категорий; тысяч гектаров)

	1995	2000	2005	2010	2011	2012	2013	2014
Вся посевная площадь	371.8	270.3	180.6	181.4	191.0	191.7	175.3	177.0
в том числе:								
зерновые культуры	73.1	27.5	7.5	11.6	13.0	12.4	12.7	14.5
озимые зерновые культуры	21.3	15.2	2.1	2.2	4.3	3.8	4.2	5.1
яровые зерновые культуры	51.8	12.3	5.4	9.4	8.6	8.6	8.5	9.4
технические культуры	9.7	5.3	0.6	0.9	1.0	1.3	2.2	1.5
картофель	33.2	27.1	17.8	16.9	21.1	22.3	18.8	18.9
овощи	5.5	4.7	3.2	3.2	3.5	3.5	3.4	3.3
кормовые культуры	250.3	205.8	151.4	148.8	152.4	152.1	138.2	138.8

13.3.2. Посевные площади сельскохозяйственных культур по категориям хозяйств в 2014 году

(тысяч гектаров)

	Вся посевная площадь	в том числе			
		зерновых и зерно-бобовых культур	технических культур	картофеля и овощных культур	кормовых культур
Хозяйства всех категорий	177.0	14.5	1.5	22.2	138.8
в том числе:					
сельскохозяйственные организации	139.9	12.9	1.5	1.1	124.5
хозяйства населения	19.0	0.0	-	18.4	0.5
крестьянские (фермерские) хозяйства и индивидуальные предприниматели	18.1	1.6	-	2.7	13.8

13.3.3. Валовой сбор основных сельскохозяйственных культур

(в хозяйствах всех категорий; тысяч тонн)

	1995	2000	2005	2010	2011	2012	2013	2014
Зерно (в весе после доработки)	62.0	23.8	8.4	15.8	28.4	28.5	23.9	38.8
Льноволокно	4.6	1.8	0.2	0.7	0.8	0.9	0.9	1.0
Картофель	459.8	216.1	178.1	217.8	302.4	325.3	255.5	307.4
Овощи открытого и защищенного грунта	98.0	92.7	76.8	79.6	86.5	87.8	87.9	97.0

13.3.4. Урожайность основных сельскохозяйственных культур

(в хозяйствах всех категорий; центнеров с 1 гектара убранный площади)

	1995	2000	2005	2010	2011	2012	2013	2014
Зерно (в весе после доработки)	8.9	9.0	11.7	15.4	23.6	25.7	22.1	28.7
Льноволокно	4.9	3.8	4.3	8.1	8.1	7.6	7.7	13.6
Картофель	138.9	80.1	100.1	130.2	143.8	148.2	137.2	163.4
Овощи открытого грунта	170.8	197.4	227.8	243.2	238.7	229.4	227.6	246.1

13.3.5. Структура производства основных продуктов растениеводства по категориям хозяйств

(в процентах к итогу)

Зерно

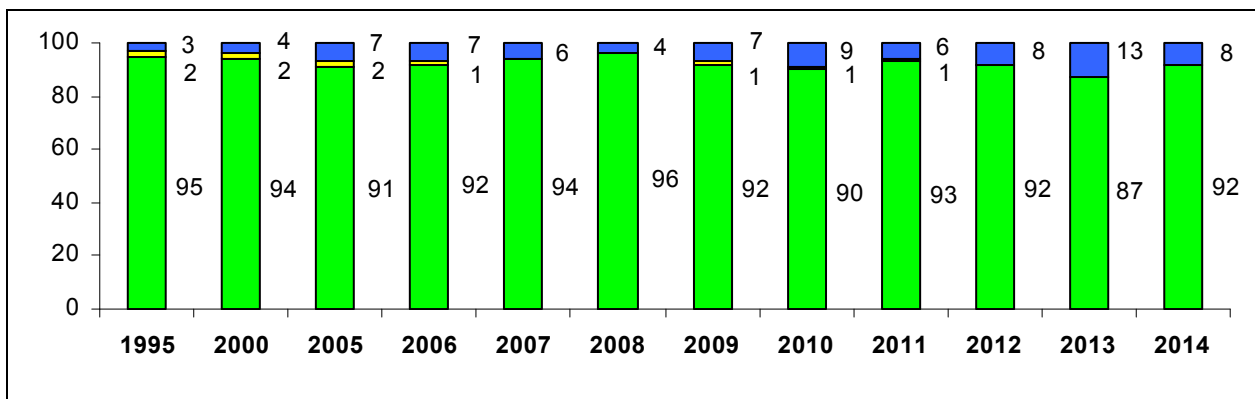

Картофель

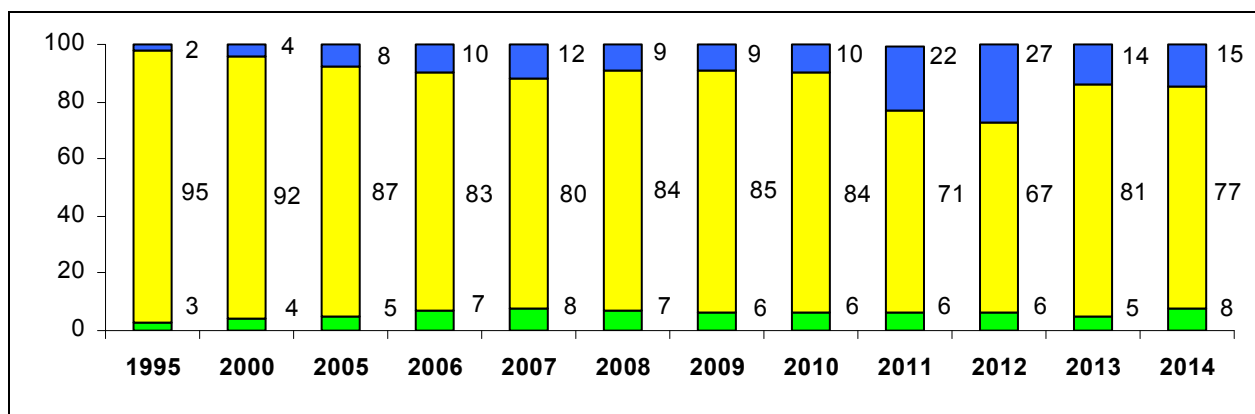

Овощи



13.4. Животноводство

13.4.1. поголовье скота

(на 1 января; тысяч голов)

Годы	Крупный рогатый скот	в том числе коровы	Свиньи	Овцы и козы	Птица
Хозяйства всех категорий					
1996	194.5	98.8	100.1	68.7	1291.1
2001	96.0	54.1	49.7	42.8	1623.2
2006	58.7	32.4	62.0	25.4	1194.4
2011	45.1	24.2	89.4	19.2	5750.5
2012	43.2	22.8	125.8	20.1	6126.3
2013	43.3	21.6	158.0	21.3	6194.1
2014	41.1	20.4	171.1	20.9	4756.5
2015	38.2	18.8	197.4	22.7	6060.7
Сельскохозяйственные организации					
1996	144.7	60.6	59.1	0.0	932.9
2001	59.4	26.9	28.6	0.0	1357.3
2006	39.2	18.6	48.7	0.3	1012.6
2011	31.7	16.4	73.4	1.1	5591.5
2012	29.3	15.4	111.0	1.2	5965.4
2013	28.6	14.2	145.7	1.7	6026.5
2014	27.1	13.5	160.9	1.6	4572.1
2015	24.9	12.1	187.0	1.1	5858.0
Хозяйства населения					
1996	45.5	35.6	38.4	65.9	349.8
2001	33.7	25.6	19.7	41.2	261.9
2006	17.4	12.8	12.0	22.8	178.1
2011	11.3	6.8	13.0	16.5	154.4
2012	11.5	6.4	12.6	16.7	156.4
2013	11.2	5.9	10.8	16.7	158.7
2014	10.1	5.4	8.7	15.6	166.3
2015	9.6	5.1	9.1	17.5	182.6
Крестьянские (фермерские) хозяйства и индивидуальные предприниматели					
1996	4.3	2.6	2.6	2.8	8.4
2001	2.9	1.7	1.4	1.6	4.0
2006	2.0	1.0	1.3	2.3	3.6
2011	2.1	1.0	3.0	1.6	4.7
2012	2.4	1.0	2.2	2.3	4.5
2013	3.5	1.5	1.5	2.9	8.9
2014	3.9	1.5	1.6	3.6	18.1
2015	3.6	1.6	1.3	4.1	20.1

13.4.2. Производство основных продуктов животноводства

Годы	Скот и птица на убой, тыс. тонн		Молоко, тыс. тонн	Яйца, млн. штук	Шерсть (в физическом весе), тонн
	в живом весе	в убойном весе			
Хозяйства всех категорий					
1995	42.8	26.8	225.8	127.5	73
2000	29.6	19.4	150.9	117.3	33
2005	31.7	21.6	124.1	161.2	23
2010	101.0	78.2	101.7	142.5	16
2011	121.0	93.5	100.8	163.3	17
2012	126.3	100.3	97.8	205.3	16
2013	111.5	88.0	87.9	177.4	14
2014	122.3	97.1	82.2	205.7	15
Сельскохозяйственные организации					
1995	22.3	14.3	108.3	85.8	-
2000	16.5	11.6	55.9	91.3	-
2005	21.7	15.8	62.3	139.7	-
2010	94.4	74.3	62.8	125.5	1
2011	114.4	89.5	63.0	145.7	1
2012	119.8	96.4	60.8	187.3	1
2013	105.6	84.5	52.6	158.8	1
2014	116.7	93.7	48.7	185.8	1
Хозяйства населения					
1995	19.9	12.2	110.7	40.7	69
2000	12.6	7.6	91.2	25.7	31
2005	9.6	5.6	58.8	20.9	20
2010	6.0	3.6	35.0	16.5	14
2011	5.9	3.5	33.6	16.9	14
2012	5.7	3.4	31.2	17.3	14
2013	5.1	3.0	29.2	17.8	12
2014	4.7	2.8	27.2	19.0	12
Крестьянские (фермерские) хозяйства и индивидуальные предприниматели					
1995	0.6	0.3	6.8	1.0	4
2000	0.4	0.3	3.8	0.3	2
2005	0.4	0.2	3.0	0.5	3
2010	0.6	0.4	3.9	0.5	1
2011	0.7	0.4	4.1	0.7	2
2012	0.7	0.5	5.9	0.7	2
2013	0.8	0.5	6.1	0.8	1
2014	0.9	0.6	6.3	0.9	2

13.4.3. Структура производства основных продуктов животноводства по категориям хозяйств

(в процентах к итогу)

Скот и птица на убой (в живом весе)

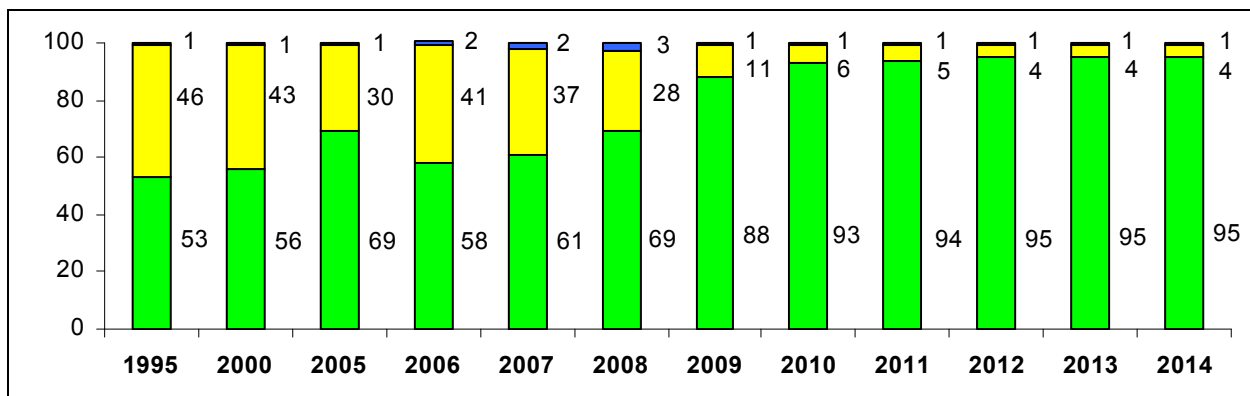

Молоко

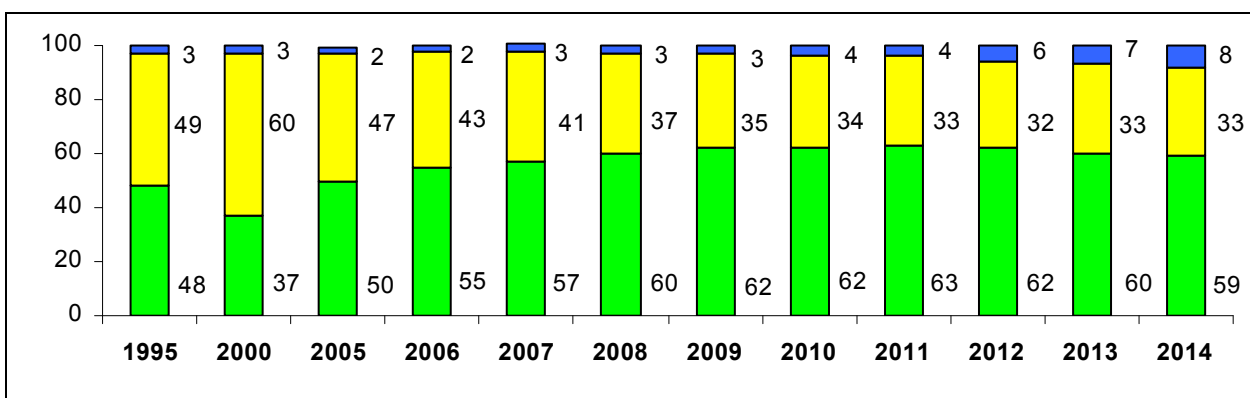

Яйца



13.4.4. Производство скота и птицы на убой по отдельным видам в хозяйствах всех категорий

(тысяч тонн)

Годы	Скот и птица на убой (в убойном весе)	в том числе			
		крупный рогатый скот	свиньи	овцы и козы	птица
1995	26.8	11.8	9.9	1.1	3.8
2000	19.4	6.7	4.3	0.8	7.5
2005	21.6	4.8	7.2	0.6	8.8
2010	78.2	3.8	10.5	0.4	63.4
2011	93.5	3.6	15.2	0.4	74.1
2012	100.3	3.6	21.1	0.4	75.1
2013	88.0	3.4	24.9	0.4	59.1
2014	97.1	3.5	24.8	0.4	68.2

13.4.5. Расход кормов в животноводстве в хозяйствах всех категорий

	1995	2000	2005	2010	2011	2012	2013	2014
Все корма в пересчете на кормовые единицы, тыс. тонн	721.3	390.7	323.8	404.0	477.3	477.5	428.1	449.5
в том числе концентрированные корма	233.8	133.1	148.2	267.4	333.1	337.7	301.9	323.5
Расход кормов в расчете на одну голову условного крупного скота, ц кормовых единиц	28.36	27.93	29.58	24.30	23.55	21.70	20.13	14.76

13.4.6. Продуктивность скота и птицы в сельскохозяйственных организациях ¹⁾

	1995	2000	2005	2010	2011	2012	2013	2014
Среднесуточный привес на выращивании и откорме, г:								
крупного рогатого скота	237	303	380	408	428	451	448	428
свиней	124	215	408	442	520	497	512	517
Надой молока на одну корову ²⁾ , кг	1664	1911	3230	3836	3942	4188	4024	4108
Средняя годовая яйценоскость кур-несушек, штук	185	257	292	322	312	310	259	279

¹⁾ По крупным, средним и малым сельскохозяйственным организациям.

²⁾ В расчете на среднегодовое поголовье коров.

13.5. Продовольственные ресурсы и их использование

13.5.1. Ресурсы и использование картофеля

(тысяч тонн)

	1995	2000	2005	2010	2011	2012	2013	2014
Ресурсы								
Запасы на начало года	145.7	173.4	168.5	251.7	273.7	251.0	232.7	195.2
Производство	459.8	216.1	178.1	217.8	302.4	325.3	255.5	307.4
Ввоз, включая импорт	0.8	4.6	2.0	2.6	0.5	2.0	2.3	2.2
Итого ресурсов	606.3	394.1	348.6	472.1	576.6	578.3	490.5	504.8
Использование								
Производственное потребление	205.2	155.4	68.3	81.6	153.4	163.4	135.7	139.1
Потери	7.8	0.7	5.4	21.8	45.0	53.5	46.3	48.3
Вывоз, включая экспорт	3.6	2.0	7.0	11.2	40.7	42.5	33.6	31.3
Личное потребление	150.6	77.9	85.0	83.8	86.5	86.2	79.7	79.4
Запасы на конец года	239.1	158.1	182.9	273.7	251.0	232.7	195.2	206.7

13.5.2. Ресурсы и использование мяса и мясопродуктов

(тысяч тонн)

	1995	2000	2005	2010	2011	2012	2013	2014
Ресурсы								
Запасы на начало года	3.8	3.4	1.9	6.3	5.1	7.3	5.8	5.3
Производство	26.8	19.5	21.6	78.2	93.5	100.3	88.0	97.1
Ввоз, включая импорт	12.8	33.6	38.2	49.2	45.5	35.8	33.4	32.7
Итого ресурсов	43.4	56.5	61.7	133.7	144.1	143.4	127.2	135.1
Использование								
Производственное потребление	0.5	0.1	0.4	0.2	-	0.0	-	-
Потери	-	-	-	-	0.3	0.2	0.1	0.1
Вывоз, включая экспорт	3.1	26.5	25.4	86.8	93.6	92.0	75.4	85.4
Личное потребление	36.0	28.0	34.2	41.6	42.9	45.4	46.4	46.3
Запасы на конец года	3.8	1.9	1.7	5.1	7.3	5.8	5.3	3.3

13.5.3. Ресурсы и использование молока и молокопродуктов

(тысяч тонн)

	1995	2000	2005	2010	2011	2012	2013	2014
Ресурсы								
Запасы на начало года	2.1	3.2	8.3	12.6	7.6	7.0	7.3	6.0
Производство	225.8	150.9	124.1	101.7	100.8	97.8	87.9	82.2
Ввоз, включая импорт	28.0	37.1	107.5	164.3	148.1	138.7	142.2	119.5
Итого ресурсов	255.9	191.2	239.9	278.6	256.5	243.5	237.4	207.7
Использование								
Производственное потребление	42.0	24.8	15.9	15.8	17.0	16.6	15.4	12.3
Вывоз, включая экспорт	24.0	23.5	60.9	90.9	63.5	50.0	46.9	29.3
Личное потребление	182.4	138.8	153.8	164.3	169.0	169.6	169.1	160.5
Запасы на конец года	7.4	4.1	9.3	7.6	7.0	7.3	6.0	5.5

13.5.4. Ресурсы и использование яиц и яйцепродуктов

(миллионов штук)

	1995	2000	2005	2010	2011	2012	2013	2014
Ресурсы								
Запасы на начало года	3.0	3.4	2.9	6.3	5.7	6.0	5.8	6.9
Производство	127.5	117.3	161.2	142.5	163.3	205.3	177.4	205.7
Ввоз, включая импорт	5.1	46.4	30.9	87.4	112.1	99.1	108.5	98.0
Итого ресурсов	135.6	167.1	195.0	236.2	281.1	310.4	291.7	310.6
Использование								
Производственное потребление	9.2	12.2	9.2	49.5	58.4	79.1	68.3	69.1
Потери	-	-	-	0.1	-	0.0	-	-
Вывоз, включая экспорт	-	7.6	36.5	26.4	57.0	64.8	57.2	77.1
Личное потребление	124.8	144.0	146.1	154.5	159.7	160.7	159.3	159.0
Запасы на конец года	1.6	3.3	3.2	5.7	6.0	5.8	6.9	5.4

13.6. Лесозаготовки

13.6.1. Основные показатели по виду деятельности "лесозаготовки"

	2005	2010	2011	2012	2013	2014
Индекс производства по виду деятельности "лесозаготовки", в процентах к предыдущему году	98.8	121.9	113.8	94.3	102.5	101.5
Среднегодовая численность работников организаций, человек	1937	2201	1640	1542	1383	1651
Среднемесячная номинальная начисленная заработная плата работников, рублей	4945	12800	13930	12804	13660	15433
Сальдированный финансовый результат (прибыль минус убыток), ¹⁾ тыс. рублей	-33512	-5469	44808	-47259	46558	-257637
Рентабельность проданных товаров, продукции (работ, услуг), ²⁾ процентов	-1.8	2.1	1.3	-3.4	7.0	7.3

¹⁾ Знак (-) означает убыток.

²⁾ Знак (-) означает убыточность.

13.6.2. Вывозка древесины в 2005 году ¹⁾

	2005
Вывозка древесины:	
тыс. плот. м ³	1369.9
в процентах к предыдущему году	99.3
Производство древесины деловой:	
тыс. плот. м ³	1830.5
в процентах к предыдущему году	106.1

¹⁾ В соответствии с Общероссийским классификатором продукции ОК 005-93 (ОКП).

13.6.3. Производство древесины необработанной в 2010 - 2014 годах ¹⁾

	2010	2011	2012	2013	2014
Древесина необработанная, тыс. плот. м ³	2044.0	2339.5	2161.3	2221.1	2316.8
В процентах к предыдущему году	125.8	114.5	92.4	102.8	104.3

¹⁾ В соответствии с Общероссийским классификатором продукции по видам экономической деятельности ОК 034-2007 (ОКПД).

Методологические пояснения

По категории "**сельскохозяйственные организации**" показаны в сумме данные по производственным кооперативам, закрытым и открытым акционерным обществам, государственным организациям, обществам с ограниченной ответственностью, подсобным хозяйствам промышленных, транспортных, других организаций, научно-исследовательских учреждений и организаций.

К **хозяйствам населения** относятся личные подсобные хозяйства, хозяйства граждан, имеющие земельные участки для ведения коллективного и индивидуального садоводства, огородничества, животноводства и др.

Личные подсобные хозяйства - форма непредпринимательской деятельности по производству и переработке сельскохозяйственной продукции, осуществляемой личным трудом гражданина и членов его семьи в целях удовлетворения личных потребностей на земельном участке, предоставленном или приобретенном для ведения личного подсобного хозяйства. Землепользование хозяйств может состоять из приусадебных и полевых участков.

Крестьянское (фермерское) хозяйство осуществляет предпринимательскую деятельность, представляет собой объединение граждан, связанных родством и (или) свойством, имеющих в общей собственности имущество и совместно осуществляющих производственную и иную хозяйственную деятельность (производство, переработку, хранение, транспортировку и реализацию сельскохозяйственной продукции) основанную на их личном участии.

Таблица 13.1.1. Сельскохозяйственные угодья - земельные угодья, систематически используемые для получения сельскохозяйственной продукции. Сельскохозяйственные угодья находятся в собственности, аренде, постоянном или временном пользовании сельскохозяйственных организаций, крестьянских (фермерских) хозяйств и хозяйств населения. **Пашня** - сельскохозяйственное угодье, систематически обрабатываемое и используемое под посевы сельскохозяйственных культур, включая посевы многолетних трав, а также чистые пары.

Таблица 13.1.2. Продукция сельского хозяйства представляет собой сумму данных об объеме продукции растениеводства и животноводства всех сельхозпроизводителей, включая хозяйства индивидуального сектора (хозяйства населения, крестьянские (фермерские) хозяйства и индивидуальные предприниматели), в стоимостной оценке по фактически действовавшим ценам.

Объем продукции сельского хозяйства, начиная с 2000 г., сформирован в структуре Общероссийского классификатора видов экономической деятельности.

Продукция растениеводства включает стоимость сырых продуктов, полученных от урожая отчетного года - зерновых и зернобобовых культур, картофеля, овощей, семян и плодов масличных культур, табака необработанного и махорки, свеклы сахарной, соломы и культур кормовых, сырья растительного, используемого в текстильном производстве, растений, используемых для парфюмерии, фармации и аналогичных целей, семян сахарной свеклы, семян кормовых культур, растений живых, цветов и бутонов цветочных срезанных, семян цветов, фруктовых деревьев, семян овощей, винограда, фруктов, ягод и орехов, культур для производства напитков, пряностей необработанных и изменение стоимости незавершенного производства в растениеводстве от начала к концу года (посадка и выращивание до плодоношения сельскохозяйственных культур и многолетних насаждений).

Продукция животноводства включает стоимость сырых продуктов, полученных в результате выращивания и хозяйственного использования сельскохозяйственных животных и птицы (молока, шерсти, яиц и др.), стоимость выращивания (приплода, прироста, привеса) скота и птицы в отчетном году, стоимость продукции пчеловодства и др.

Для исчисления индекса производства продукции сельского хозяйства используется показатель ее объема в сопоставимых ценах предыдущего года.

Таблица 13.1.4. Индекс производства продукции сельского хозяйства - относительный показатель, характеризующий изменение массы произведенных продуктов растениеводства и животноводства в сравниваемых периодах.

Таблица 13.1.6., 13.1.8., 13.1.9., 13.3.3. Валовой сбор сельскохозяйственных культур в сельскохозяйственных организациях определяется по данным федерального государственного статистического наблюдения о собранной в этих хозяйствах продукции как с основных, так и с повторных и междурядных посевов, в крестьянских (фермерских) хозяйствах, а также хозяйствах населения - на основе сведений о размерах посевных площадей в этих хозяйствах и средней урожайности с 1 га посева по материалам выборочных обследований крестьянских (фермерских) хозяйств и хозяйств населения.

Таблица 13.2.5. Энергетические мощности сельского хозяйства - суммарная мощность всех источников энергии, обслуживающих производственный процесс: механических и электрических двигателей, электроустановок, живой тягловой силы. Отношение суммарной энергетической мощности к посевной площади характеризует энергообеспеченность, среднегодовая энергетическая мощность на одного работника - энерговооруженность труда.

Таблица 13.4.1. Поголовье скота устанавливается на основе данных статистического наблюдения, а в отдельные годы по итогам специально организованных переписей скота и включает поголовье всех возрастных групп соответствующего вида скота.

Таблица 13.4.2., 13.4.4. Производство скота и птицы на убой - показатель, характеризующий результат использования скота и птицы для забоя на мясо. Общий объем производства скота и птицы на убой отражается в пересчете на убойный вес и включает как проданные скот и птицу, подлежащие забою, так и забитые в сельскохозяйственных организациях, крестьянских (фермерских) хозяйствах, у индивидуальных предпринимателей и в хозяйствах населения.

Производство молока характеризуется фактически надоемным коровьим, козьим и кобыльим молоком, независимо от того, было ли оно реализовано или потреблено в хозяйстве на выпойку телят и поросят. Молоко, высосанное телятами при подсосном их содержании, в продукцию не включается и не учитывается при определении средних удоев от одной коровы.

Производство шерсти включает весь объем фактически настриженной овечьей, козьей шерсти и козий пух, независимо от того, был ли он реализован или использован на внутрихозяйственные нужды. Шерсть, полученная с овчин при промышленной переработке их на кожу, в продукцию не включается. Вес шерсти показывается физический, полученный непосредственно после стрижки овец, т. е. вес немытой шерсти.

Производство яиц включает их сбор за год от всех видов домашней птицы, включая яйца, пошедшие на воспроизводство птицы (инкубация и др.).

Таблица 13.5.1. - 13.5.4. Информация о продовольственных ресурсах и их использовании формируется на базе данных федерального статистического наблюдения, данных обследования домашних хозяйств, таможенной статистики и других сведений, характеризующих источники образования продовольственных ресурсов и направления их использования за календарный год. Балансы продовольственных ресурсов со держат данные как по сырым продуктам, так и по продуктам их переработки в переводе на основной вид продукции по соответствующим коэффициентам.

14. РЫБОЛОВСТВО И РЫБОВОДСТВО	203
14.1. ОСНОВНЫЕ ПОКАЗАТЕЛИ РАБОТЫ ОРГАНИЗАЦИЙ ПО ВИДУ ДЕЯТЕЛЬНОСТИ "РЫБОЛОВСТВО И РЫБОВОДСТВО"	203
14.2. УЛОВ РЫБЫ В 2005 ГОДУ.....	203
14.3. ДОБЫЧА (ПРОИЗВОДСТВО) РЫБЫ ЖИВОЙ, СВЕЖЕЙ ИЛИ ОХЛАЖДЕННОЙ В 2010 - 2014 ГОДАХ.....	203

14. РЫБОЛОВСТВО И РЫБОВОДСТВО

14.1. Основные показатели работы организаций по виду деятельности "рыболовство и рыбоводство"

	2005	2010	2011	2012	2013	2014
Число организаций на конец года	23	25	27	31	44	45
Индекс производства по виду деятельности "рыболовство", в процентах к предыдущему году	108.5	136.4	108.6	109.2	103.4	106.3
Среднегодовая численность работников организаций, человек	205	248	239	296	223	234
Среднемесячная номинальная начисленная заработная плата работников, рублей	2748	11337	12979	13084	13946	16297
Сальдированный финансовый результат (прибыль минус убыток) ¹⁾ , тыс. рублей	2077	-2545	-271	2628	1121	4356
Рентабельность проданных товаров, продукции (работ, услуг) ²⁾ , процентов	14.8	-3.5	-5.4	3.2	1.8	7.9

¹⁾ Знак (-) означает убыток.

²⁾ Знак (-) означает убыточность.

14.2. Улов рыбы в 2005 году¹⁾

	2005
Улов рыбы:	
тонн	1648.6
в процентах к предыдущему году	108.5

¹⁾ В соответствии с Общероссийским классификатором продукции ОК 005-93 (ОКП).

14.3. Добыча (производство) рыбы живой, свежей или охлажденной в 2010 - 2014 годах¹⁾

	2010	2011	2012	2013	2014
Рыба живая, свежая или охлажденная, тонн	2452.1	2650.2	2902.5	3000.2	3189.8
В процентах к предыдущему году	136.1	108.1	109.5	103.4	106.3

¹⁾ В соответствии с Общероссийским классификатором продукции по видам экономической деятельности ОК 034-2007 (ОКПД).

15. СТРОИТЕЛЬСТВО.....	207
15.1. Число действующих строительных организаций по формам собственности	207
15.2. РАСПРЕДЕЛЕНИЕ действующих строительных организаций по численности работников и формам собственности в 2014 году	207
15.3. Объем работ, выполненных по виду экономической деятельности "Строительство"	207
15.4. Удельный вес организаций государственной и частной форм собственности в объеме работ, выполненных по виду деятельности "Строительство" (диаграмма)	207
15.5. Объем работ, выполненных по виду экономической деятельности "Строительство" организациями различных форм собственности	208
15.6. Структура затрат на производство строительных работ по элементам (диаграмма).....	208
15.7. Инвестиции в основной капитал организаций, осуществляющих строительную деятельность	209
15.8. Основные фонды организаций основного вида экономической деятельности "Строительство".....	209
15.9. Состояние парка основных строительных машин в строительных организациях	209
15.10. Ввод в действие производственных мощностей	211
15.10.1. Ввод в действие производственных мощностей за счет нового строительства и реконструкции в 2014 году.....	211
15.11. Жилищное и социально-культурное строительство	212
15.11.1. Ввод в действие жилых домов	212
15.11.2. Структура ввода в действие жилых домов (диаграмма)	212
15.11.3. Индексы ввода в действие жилых домов	212
15.11.4. Число построенных квартир и их средний размер	213
15.11.5. Жилые дома, находящиеся в незавершенном строительстве	213
15.11.6. Ввод в действие объектов социально-культурного назначения за счет всех источников финансирования	213
Методологические пояснения.....	214

15. СТРОИТЕЛЬСТВО

15.1. Число действующих строительных организаций по формам собственности

	2000	2005	2010	2011	2012	2013	2014
Всего	237	313	856	983	1078	1285	1439
в том числе по формам собственности:							
муниципальная	6	4	3	3	2	2	2
частная	211	301	847	973	1066	1274	1432
прочие	5	6	4	7	10	9	5

15.2. Распределение действующих строительных организаций по численности работников и формам собственности в 2014 году

	Число строительных организаций	в том числе с численностью работников, человек		
		до 100	101 - 250	свыше 250
Всего	1439	1426	8	5
в том числе по формам собственности:				
муниципальная	2	2	-	-
частная	1432	1420	7	5
прочие	5	4	1	-

15.3. Объем работ, выполненных по виду экономической деятельности "строительство"

	2000	2005	2010	2011	2012	2013	2014
Объем работ, выполненных по виду деятельности "строительство":							
млн. рублей	2064.7	6515.3	17501.3	17941.7	21458.2	26101.8	34782.9
в процентах к предыдущему году (в сопоставимых ценах)	71.7	127.3	100.5	88.9	109.3	112.1	122.4

15.4. Удельный вес организаций государственной и частной форм собственности в объеме работ, выполненных по виду деятельности "строительство"

(в процентах к итогу)

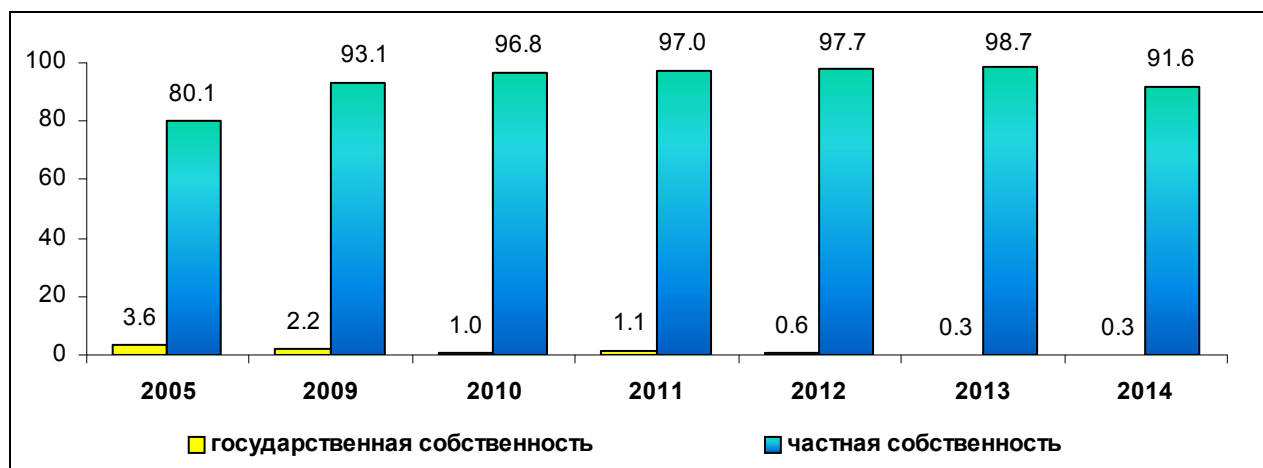

15.5. Объем работ, выполненных по виду экономической деятельности "строительство" организациями различных форм собственности

(в фактически действовавших ценах)

	2005	2010	2011	2012	2013	2014
	Миллионов рублей					
Всего	6515.3	17501.3	17941.7	21458.2	26101.8	34782.9
в том числе организациями по формам собственности:						
государственная	234.9	166.7	188.4	132.9	82.2	100.0
муниципальная	45.6	32.2	61.1	24.1	59.3	87.1
частная	5219.6	16933.3	17397.8	20961.6	25771.9	31869.7
смешанная российская	625.8	253.9	258.3	223.9	186.8	2.1
прочие	389.4	115.3	36.1	115.7	1.6	2724.0
	В процентах к итогу					
Всего	100	100	100	100	100	100
в том числе организациями по формам собственности:						
государственная	3.6	1.0	1.1	0.6	0.3	0.3
муниципальная	0.7	0.2	0.3	0.1	0.2	0.3
частная	80.1	96.8	97.0	97.7	98.7	91.6
смешанная российская	9.6	1.5	1.4	1.0	0.7	0.0
прочие	6.0	0.7	0.2	0.5	0.0	7.8

15.6. Структура затрат на производство строительных работ по элементам ¹⁾

(по фактической себестоимости; в процентах к итогу)

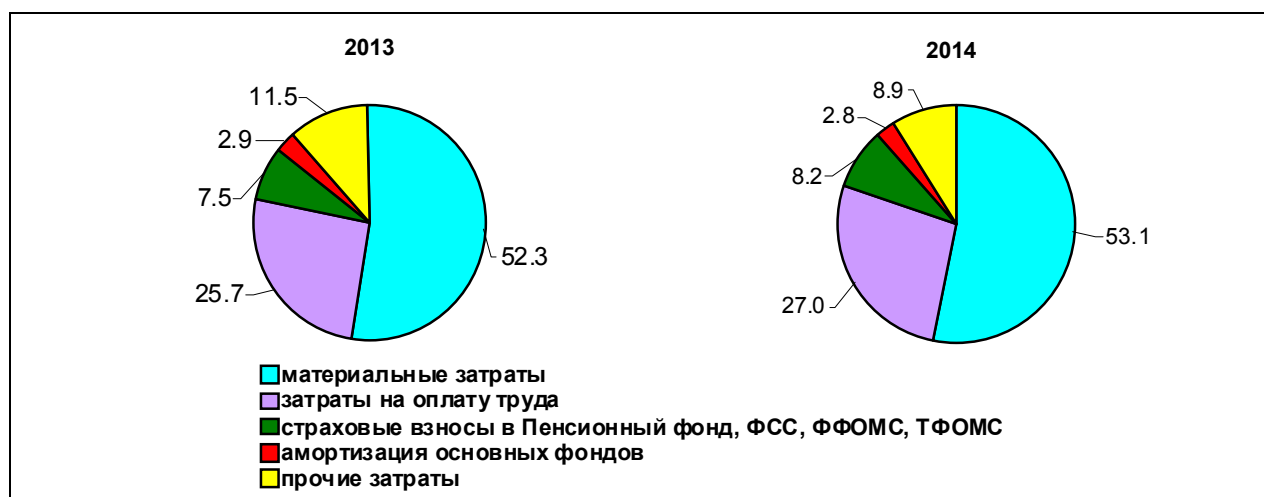

¹⁾ Без субъектов малого предпринимательства.

15.7. Инвестиции в основной капитал организаций, осуществляющих строительную деятельность ¹⁾

	2005	2010	2011	2012	2013	2014
Всего, млн. рублей (в фактически действовавших ценах)	90.0	178.0	621.8	463.0	1794.5	229.1
В процентах от общего объема инвестиций	0.8	0.6	2.3	1.5	4.5	0.5

¹⁾ Без субъектов малого предпринимательства и объема инвестиций, не наблюдаемых прямыми статистическими методами. С 2012 г. - включая организации, со средней численностью до 15 человек, не являющиеся субъектами малого предпринимательства.

15.8. Основные фонды организаций основного вида экономической деятельности "строительство" ¹⁾

(на конец года)

	2005	2010	2011	2012	2013	2014
Наличие основных фондов (по полной учетной стоимости) ²⁾ , млн. рублей	895.5	1959.0	2303.9	2418.5	2341.3	2534.2
Структура основных фондов по видам, в процентах от наличия основных фондов на конец года:						
здания	17.7	14.0	11.7	18.4	17.2	33.9
сооружения	2.5	4.3	3.6	4.9	5.5	5.9
машины и оборудование	53.4	53.6	58.3	52.4	51.8	31.2
транспортные средства	21.4	25.5	24.0	21.7	22.1	27.2
прочие	5.0	2.5	2.3	2.6	3.4	1.8
Степень износа основных фондов на конец года, процентов	51.3	56.0	55.3	48.3	46.6	58.7
Удельный вес полностью изношенных основных фондов, в процентах от общего объема основных фондов	19.2	22.6	19.4	18.9	14.9	10.0
Ввод в действие основных фондов (в фактически действовавших ценах), млн. рублей	111.1	152.2	400.3	540.6	383.1	1061.8

¹⁾ По коммерческим организациям (без субъектов малого предпринимательства).

²⁾ С 2011 г. - с учетом переоценки, осуществленной на конец отчетного года.

15.9. Состояние парка основных строительных машин в строительных организациях ¹⁾

(на конец года)

	Всего, штук				Удельный вес машин с истекшим сроком службы в общем количестве машин, %			
	2011	2012	2013	2014	2011	2012	2013	2014
Экскаваторы одноковшовые	104	84	80	88	33.7	33.3	30.0	30.7
Краны на гусеничном ходу, включая экскаваторы - краны	28	27	28	17	75.0	66.7	75.0	88.2
Скреперы	6	6	6	5	100	100	100	100

СТРОИТЕЛЬСТВО

Продолжение таблицы 15.9.

	Всего, штук				Удельный вес машин с истекшим сроком службы в общем количестве машин, %			
	2011	2012	2013	2014	2011	2012	2013	2014
Автогрейдеры	10	10	8	11	40.0	30.0	37.5	36.4
Бульдозеры на тракторах	83	64	55	56	42.2	51.6	50.9	44.6
Краны-трубоукладчики	37	3	2	2	2.7	33.3	50.0	50.0
Автогидроподъемники	21	21	15	14	52.4	52.4	33.3	50.0
Погрузчики одноковшовые	16	19	19	23	31.3	26.3	26.3	17.4
Тракторы	59	56	53	36	62.7	50.0	50.9	55.6
Буровые машины на базе трактора и автомобиля	4	4	7	4	25.0	25.0	28.6	100
Копры сваебойные	4	4	2	3	75.0	75.0	100	100
Катки самоходные	24	22	23	28	x	x	x	x
Инвентарные и передвижные бетонорастворо-смесительные установки	43	52	31	32	30.2	26.9	3.2	3.1
Асфальтосмесительные установки	2	1	1	2	50.0	-	-	-
Асфальтоукладчики	3	5	5	7	-	40.0	40.0	28.6
Краны на пневмоколесном ходу	11	9	9	5	90.9	88.9	66.7	100
Краны башенные	42	31	29	29	71.4	80.6	79.3	75.9
Краны на автомобильном ходу	62	56	48	45	46.8	37.5	33.3	35.6
Подъемники грузовые и грузопассажирские	10	9	12	10	10.0	11.1	41.7	50.0
Фрезерные машины для снятия асфальтового покрытия	-	1	1	2	-	-	-	-
Прицепы-тяжеловозы (трейлеры)	23	22	26	13	x	x	x	x
Дизель-молоты свайные	2	2	1	2	50.0	50.0	-	100
Строительно-отделочные машины	144	123	384	69	x	x	x	x
Мастерская для технического обслуживания и ремонта (на автомобилях)	1	1	2	1	x	x	x	x
Гидромолоты	8	9	7	4	x	x	x	x
Механизированный строительный инструмент	-	-	-	56	x	x	x	x

¹⁾ Без субъектов малого предпринимательства.

15.10. Ввод в действие производственных мощностей**15.10.1. Ввод в действие производственных мощностей за счет нового строительства и реконструкции в 2014 году**

	Всего объектов	в том числе	
		новое строительство	реконструкция действующих
Сельское хозяйство, охота и лесное хозяйство			
осушение земель, тыс. га	1.2	-	1.2
в том числе реконструкция и восстановление осушительных систем	1.2	-	1.2
хранилища для картофеля, овощей и фруктов, тыс. тонн единовременного хранения	1.0	1.0	-
Обрабатывающие производства			
арматура промышленная трубопроводная, задвижки и затворы, тыс. штук	5.0	5.0	-
Производство и распределение электроэнергии, газа и воды			
трансформаторные понизительные подстанции напряжением 35 кВ и выше, тыс. кВ.А	6.4	6.4	-
котлы водогрейные на теплоэлектроцентралях, Гигакал/ч	25.9	23.5	2.4
компрессорные станции на магистральных газопроводах, газовых промыслах и подземных хранилищах газа			
штук	1	-	1
тыс. кВт	9.6	-	9.6
Розничная торговля, кроме торговли автотранспортными средствами и мотоциклами, ремонт бытовых изделий и предметов личного пользования			
торговые предприятия, тыс. м ²	7.2	7.2	-
общетоварные склады, тыс. м ² общей площади	2.0	2.0	-
Гостиницы и рестораны			
предприятия общественного питания, посадочных мест	90	90	-
Транспорт и связь			
автозаправочные станции, единиц	2	1	1
автомобильные дороги общего пользования с твердым покрытием, км	7.1	-	7.1
антенно-мачтовые сооружения для сотовой связи, шт.	1	1	-
телевизионные станции мощностью 1 кВт и выше, штук	1	1	-
спутниковые наземные станции, штук	1	1	-

15.11. Жилищное и социально-культурное строительство

15.11.1. Ввод в действие жилых домов

(тысяч квадратных метров общей площади)

	1995	2000	2005	2010	2011	2012	2013	2014
Ввод в действие жилых домов - всего	149.5	89.0	143.1	232.6	270.7	313.4	323.1	354.0
в том числе:								
в городах и поселках городского типа	120.0	58.9	105.0	158.1	177.3	191.5	203.9	201.3
в сельской местности	29.5	30.1	38.0	74.4	93.3	121.9	119.2	152.7
Из общего количества введенных жилых домов - построено населением за счет собственных и заемных средств - всего	26.4	45.0	54.5	117.1	141.5	182.0	146.9	194.0
в том числе:								
в городах и поселках городского типа	12.2	15.2	18.0	45.5	55.3	62.6	46.6	52.1
в сельской местности	14.2	29.8	36.5	71.6	86.2	119.4	100.3	141.9
Ввод в действие жилых домов в расчете на 1000 человек населения, м ² общей площади	203	125	214	366	429	499	518	570

15.11.2. Структура ввода в действие жилых домов

(в процентах к итогу)

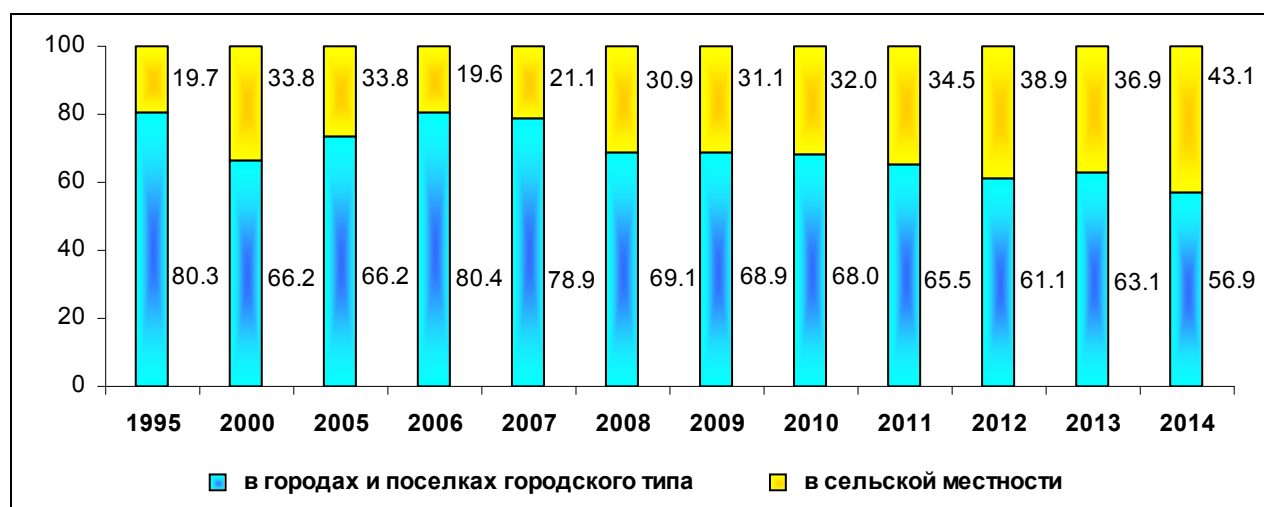

15.11.3. Индексы ввода в действие жилых домов

(в процентах к предыдущему году)

	1995	2000	2005	2010	2011	2012	2013	2014
Всего введено	88.7	76.7	96.5	94.5	116.4	115.8	103.1	109.5
в том числе:								
в городах и поселках городского типа	84.6	69.5	95.8	93.2	112.1	108.0	106.5	98.7
в сельской местности	111.0	95.9	98.6	97.2	125.4	130.6	97.7	128.1

15.11.4. Число построенных квартир и их средний размер

	1995	2000	2005	2010	2011	2012	2013	2014
Число квартир - всего	2401	1310	2253	3706	3720	4358	4866	4664
Их средний размер, м ² общей площади	62.3	67.9	63.5	62.8	72.8	71.9	66.4	75.9
Из них по видам квартир, в процентах от общего ввода:								
однокомнатные	21.9	27.1	42.1	49.2	41.2	45.9	45.4	38.9
двухкомнатные	32.8	32.3	30.0	25.1	29.4	26.0	30.5	31.0
трехкомнатные	47.8	30.5	19.0	17.7	17.2	15.5	14.3	18.1
четырекомнатные	3.3	10.1	8.9	8.0	12.2	12.5	9.9	12.0
Построено квартир индивидуальными застройщиками	358	640	741	1594	1439	1863	1557	1822
Средний размер квартиры, построенной индивидуальными застройщиками, м ² общей площади	74.0	70.3	73.5	73.5	98.4	97.7	94.4	106.5

15.11.5. Жилые дома, находящиеся в незавершенном строительстве ¹⁾

(на конец года)

	2000	2005	2010	2011	2012	2013	2014
Число жилых домов	120	72	47	30	29	22	18
из общего числа жилых домов - приостановленные или законсервированные	78	20	17	1	6	2	-
Общая площадь жилых домов, м ² общей площади	143326	201434	265432	147870	149975	141492	129306
из общей площади жилых домов - приостановленные или законсервированные	69159	9830	22321	65	17638	6340	-
в процентах к предыдущему году	74.9	182.5	187.6	55.7	101.4	94.3	91.4
в процентах к вводу жилых домов за год	3.3 p	2.3 p	2.3 p	114.5	114.1	80.3	80.8

¹⁾ Без индивидуальных жилых домов, строящихся населением за счет собственных и заемных средств.

15.11.6. Ввод в действие объектов социально-культурного назначения за счет всех источников финансирования

Годы	Общеобразовательные учреждения, ученических мест	Дошкольные образовательные учреждения, мест	Больничные учреждения, коек	Амбулаторно-поликлинические учреждения, посещений в смену	Физкультурно-оздоровительные комплексы, единиц
1995	1454	50	30	150	-
2000	1582	16	-	700	-
2005	162	-	20	-	-
2010	-	-	100	-	-
2011	-	120	-	-	1
2012	-	-	99	-	1
2013	-	380	-	-	1
2014	-	75	-	-	1

Методологические пояснения

Таблица 15.1. К строительным организациям относятся все общестроительные и специализированные организации, включая ремонтно-строительные организации, тресты (управления) механизации и домостроительные комбинаты, буровые организации, осуществляющие работы связанные со строительством разведочных скважин на нефть и газ и другие организации, зарегистрированные кодом ОКВЭД 45.

В число строительных организаций включаются юридические лица всех форм собственности, филиалы, структурные подразделения, субъекты малого предпринимательства, выполняющие работы по договорам строительного подряда и (или) государственным контрактам, заключенным с заказчиками.

Таблица 15.3., 15.5. Объем выполненных работ по виду экономической деятельности "Строительство" - это работы, выполненные организациями собственными силами по виду деятельности "Строительство" на основании договоров и (или) контрактов, заключаемых с заказчиками. В стоимость этих работ включаются работы по строительству новых объектов, капитальному и текущему ремонту, реконструкции, модернизации жилых и нежилых зданий и инженерных сооружений.

Данные приводятся с учетом объемов, выполненных субъектами малого предпринимательства, организациями министерств и ведомств, имеющих воинские подразделения, и объемов скрытой и неформальной деятельности в строительстве.

Таблица 15.10.1. Ввод в действие мощностей - показатель мощности (производительности, вместимости, пропускной способности, площади, протяженности и т. д.), созданной в результате осуществления инвестиций в основной капитал. Введенные в эксплуатацию объекты (мощности) показываются в размерах, указанных в разрешениях на ввод объектов (мощностей) в эксплуатацию, оформленных в установленном порядке в соответствии с действующим законодательством Российской Федерации о градостроительной деятельности.

Данные о вводе в действие производственных мощностей включают ввод за счет нового строительства, расширения и реконструкции.

Прирост производственных мощностей за счет технического перевооружения и проведения других организационно-технических мероприятий в эти данные не включен.

Таблица 15.11.1. Общая площадь введенных жилых домов определяется как сумма площадей жилых и подсобных помещений квартир, площадей лоджий, балконов, веранд, террас и холодных кладовых, подсчитываемых с соответствующим понижающими коэффициентами в домах квартирного и гостиничного типа и других строениях, предназначенных для проживания людей (в домах для престарелых и инвалидов, спальных корпусах детских домов и школ-интернатов и др.), а также жилых и подсобных помещений в индивидуальных жилых домах. К подсобным помещениям относятся кухни, передние, внутриквартирные коридоры, ванные или душевые, туалеты, кладовые или хозяйственные встроенные шкафы. В домах-интернатах для престарелых и инвалидов, ветеранов, специальных домах для одиноких престарелых, детских домах к подсобным помещениям также относятся помещения культурно-бытового назначения и медицинского обслуживания.

В общую площадь жилых домов не входит площадь вестибюлей, тамбуров, лестничных площадок, общих коридоров, а также площадь в жилых домах, предназначенная для встроенно-пристроенных нежилых помещений.

Таблица 15.11.4. В данные об общем числе построенных квартир включены квартиры в жилых домах квартирного и гостиничного типов и общежитиях, квартиры в нежилых зданиях, а также в индивидуальных жилых домах.

16. ТРАНСПОРТ	217
16.1. ОСНОВНЫЕ ПОКАЗАТЕЛИ ТРАНСПОРТА	217
16.2. ПЕРЕВОЗКИ ГРУЗОВ ПО ВИДАМ ТРАНСПОРТА ОБЩЕГО ПОЛЬЗОВАНИЯ	217
16.3. СТРУКТУРА ПЕРЕВОЗОК ГРУЗОВ ПО ВИДАМ ТРАНСПОРТА (ДИАГРАММА).....	218
16.4. ИНДЕКСЫ ПЕРЕВОЗОК ГРУЗОВ ПО ВИДАМ ТРАНСПОРТА ОБЩЕГО ПОЛЬЗОВАНИЯ.....	218
16.5. ИНДЕКСЫ ГРУЗООБОРОТА ПО ВИДАМ ТРАНСПОРТА ОБЩЕГО ПОЛЬЗОВАНИЯ.....	218
16.6. ОСНОВНЫЕ ПОКАЗАТЕЛИ РАБОТЫ ПАССАЖИРСКОГО ТРАНСПОРТА ОБЩЕГО ПОЛЬЗОВАНИЯ.....	219
16.7. ПЕРЕВОЗКИ ПАССАЖИРОВ ПО ВИДАМ ТРАНСПОРТА ОБЩЕГО ПОЛЬЗОВАНИЯ	219
16.8. ИНДЕКСЫ ПЕРЕВОЗОК ПАССАЖИРОВ ПО ВИДАМ ТРАНСПОРТА ОБЩЕГО ПОЛЬЗОВАНИЯ	219
16.9. ИНДЕКСЫ ПАССАЖИРООБОРОТА ПО ВИДАМ ТРАНСПОРТА ОБЩЕГО ПОЛЬЗОВАНИЯ	220
16.10. АВАРИЙНОСТЬ НА ТРАНСПОРТЕ	220
МЕТОДОЛОГИЧЕСКИЕ ПОЯСНЕНИЯ.....	220

16. ТРАНСПОРТ

16.1. Основные показатели транспорта

	1995	2000	2005	2010	2011	2012	2013	2014
Эксплуатационная длина путей сообщения общего пользования (на конец года), километров:								
железнодорожные пути	1156	1147	1144	1144	1144	1144	1144	1144
автомобильные дороги ¹⁾	8466	8866	8997	10793	11074	12771	14717	14821
в том числе с твердым покрытием	8308	8644	8791	9541	9643	10444	11012	10699
троллейбусные линии	8.5	13.8	13.8	13.8	13.8	13.8	13.8	13.8
внутренние водные судоходные пути	627	608	608	627	627	627	627	627
Перевезено грузов транспортом общего пользования, млн. тонн	13.0	7.3	8.5	7.4	8.2	8.6	9.2	9.4
в том числе:								
железнодорожным	5.1	4.9	6.3	5.6	5.9	5.8	5.9	6.0
автомобильным	7.3	2.0	1.0	1.2	1.8	2.2	2.6	2.5
Грузооборот транспорта общего пользования (без железнодорожного), млн. тонно-км	405.8	314.3	280.8	530.0	799.2	1142.5	1290.8	1274.1
в том числе автомобильного	336.3	314.3	240.4	507.4	779.7	1119.3	1266.0	1227.4
Перевезено пассажиров транспортом общего пользования, млн. человек	179.9	264.8	221.3	96.8	90.8	89.2	86.4	81.5
в том числе:								
железнодорожным	3.8	2.8	2.8	1.5	1.4	1.6	1.5	1.2
автобусным	175.8	248.9	201.6	87.0	81.8	81.4	80.0	75.9
Пассажирооборот транспорта общего пользования (без железнодорожного), млн. пассажиро-км	1624.0	2134.4	1791.9	927.0	810.9	670.3	680.7	656.2
в том числе:								
автобусного	1616.8	2070.7	1708.5	884.2	771.9	639.1	655.2	633.7
воздушного	5.6	2.3	-	-	-	-	-	-

¹⁾ Без ведомственных дорог.

16.2. Перевозки грузов по видам транспорта общего пользования

(тысяч тонн)

	1995	2000	2005	2010	2011	2012	2013	2014
Транспорт - всего	12998	7312	8543	7379	8190	8629	9226	9407
в том числе:								
железнодорожный	5115	4883	6259	5570	5861	5848	5928	5993
автомобильный	7284	2035	1040	1228	1785	2233	2626	2532

16.3. Структура перевозок грузов по видам транспорта

(в процентах к итогу)

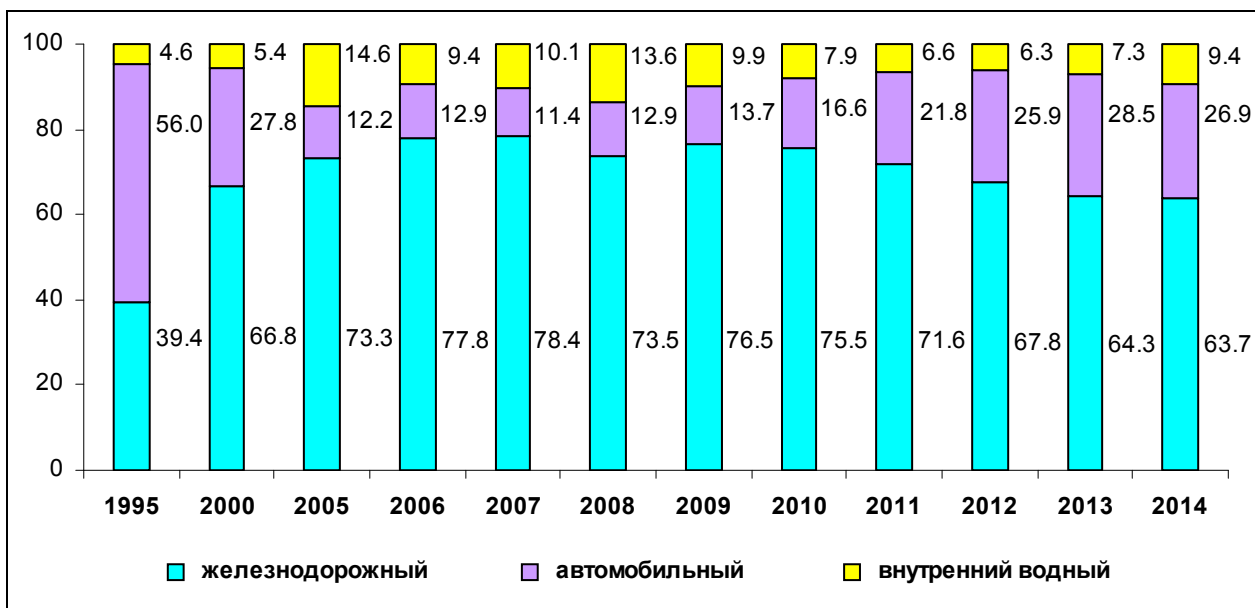

16.4. Индексы перевозок грузов по видам транспорта общего пользования

(в процентах к предыдущему году)

	1995	2000	2005	2010	2011	2012	2013	2014
Транспорт - всего	96.4	104.2	111.9	108.5	111.0	105.4	106.9	102.0
в том числе:								
железнодорожный	111.3	104.5	107.3	107.1	105.2	99.8	101.4	101.1
автомобильный ¹⁾	92.4	97.7	86.2	132.2	145.3	125.1	117.6	96.4
в том числе по крупным и средним организациям автомобильного транспорта	90.9	100.6	80.7	134.5	150.9	122.8	105.5	93.0
внутренний водный	59.9	149.4	2.1 p	86.7	93.7	100.7	122.6	131.3

¹⁾ Включая субъекты малого предпринимательства и физические лица, занимающиеся коммерческими автоперевозками.

16.5. Индексы грузооборота по видам транспорта общего пользования

(в процентах к предыдущему году)

	1995	2000	2005	2010	2011	2012	2013	2014
Транспорт - всего	142.7	90.8	114.6	152.6	150.8	143.0	113.0	98.7
в том числе:								
автомобильный ¹⁾	176.1	96.5	106.3	160.9	153.7	143.6	113.1	96.9
из него по крупным и средним организациям автомобильного транспорта	...	138.8	99.6	190.8	164.8	132.8	101.8	73.3
внутренний водный	83.1	...	2.1 p	70.6	86.3	119.0	106.5	189.0

¹⁾ Включая субъекты малого предпринимательства и физические лица, занимающиеся коммерческими автоперевозками.

16.6. Основные показатели работы пассажирами общего пользования

	1995	2000	2005	2010	2011	2012	2013	2014
Число городов и поселков городского типа, имеющих внутригородское пассажирское сообщение	11	14	20	5 ¹⁾	10	14	13	13
Число маршрутов (на конец года)	392	400	481	467	474	502	463	615
в том числе:								
автобусов:								
внутригородских	65	71	86	71	80	79	85	x
пригородных	223	242	247	303	303	335	314	x
междугородных	103	83	143	88	86	83	59	x
троллейбусов	1	4	5	5	5	5	5	5
Наличие маршрутных автобусов (на конец года) ²⁾ , штук	721	723	777	381 ¹⁾	426	385	359	330
Число выполненных рейсов автобусами, тыс.	1777.9	1866.7	1622.5	1976.2	2028.1	2087.7	2026.0	2104.3
в том числе по видам сообщения:								
внутригородское	1244.1	1349.6	1149.9	1408.5	1440.3	1482.0	1470.3	1537.8
пригородное	426.2	424.4	381.0	501.0	512.9	537.3	504.1	516.5
междугородное	107.6	92.7	91.6	66.7	74.9	68.4	51.6	50.0
Число автобусов общего пользования на 100000 человек населения	122	111	104	51	68	62	58	53

¹⁾ Без субъектов малого предпринимательства.

²⁾ До 2011 г. - среднесписочное число автобусов.

16.7. Перевозки пассажиров по видам транспорта общего пользования

(тысяч человек)

	1995	2000	2005	2010	2011	2012	2013	2014
Транспорт - всего	179906	264781	221315	96758	90834	89186	86435	81479
в том числе:								
железнодорожный	3757	2816	2805	1485	1411	1571	1482	1206
автобусный	175804	248881	201636	86958	81784	81363	79957	75893
воздушный	7	3	-	-	-	-	-	-

16.8. Индексы перевозок пассажиров по видам транспорта общего пользования

(в процентах к предыдущему году)

	1995	2000	2005	2010	2011	2012	2013	2014
Транспорт - всего	101.1	102.0	88.9	95.3	93.9	98.2	96.9	94.3
в том числе:								
железнодорожный	96.9	144.0	105.5	64.5	95.0	111.3	94.3	81.4
автобусный	101.0	101.1	88.5	96.2	94.0	99.5	98.3	94.9
троллейбусный	-	113.9	92.0	93.4	91.7	81.7	79.8	87.7
внутренний водный	88.9	100.0	87.5	20.6	18.4 p	132.4	100.1	71.8
воздушный	87.5	65.5	-	-	-	-	-	-

16.9. Индексы пассажирооборота по видам транспорта общего пользования

(в процентах к предыдущему году)

	1995	2000	2005	2010	2011	2012	2013	2014
Транспорт - всего	102.4	97.1	89.2	105.2	87.5	82.7	101.5	96.4
в том числе:								
автобусный	102.2	96.6	89.1	105.9	87.3	82.8	102.5	96.7
троллейбусный	-	113.9	93.2	92.6	90.6	80.5	80.6	88.7
внутренний водный	100.0	...	103.7	100.0	132.9	59.8	137.0	74.0
воздушный	140.0	60.9	-	-	-	-	-	-

16.10. Аварийность на транспорте

(по данным Управления ГИБДД УМВД России по Новгородской области)

	2000	2005	2010	2011	2012	2013	2014
Число дорожно-транспортных происшествий	765	1192	1564	1562	1470	1396	1437
в том числе с участием детей в возрасте до 16 лет	81	124	159	148	141	123	149
Число пострадавших в ДТП, человек	1068	1674	2223	2165	2064	1926	1931
в том числе:							
погибло	210	261	217	231	216	181	199
ранено	858	1413	2006	1934	1848	1745	1732
Число детей, пострадавших в ДТП, человек	81	135	177	159	154	127	155
в том числе:							
погибло	6	8	4	7	3	2	5
ранено	75	127	173	152	151	125	150

Методологические пояснения

Таблица 16.1. - 16.9. Транспорт общего пользования - транспорт, удовлетворяющий потребности организаций всех видов деятельности и населения в перевозках грузов и пассажиров, перемещающий различные виды продукции между производителями и потребителями, осуществляющий общедоступное транспортное обслуживание населения. К перевозкам транспортом общего пользования относятся перевозки на коммерческой основе (за плату) пассажиров или грузов. Перевозка, осуществляемая коммерческой организацией, признается перевозкой транспортом общего пользования, если из закона, иных правовых актов вытекает, что эта организация обязана осуществлять перевозки грузов, пассажиров и багажа по обращению любого гражданина или юридического лица.

Грузооборот транспорта - объем работы транспорта по перевозкам грузов. Единицей измерения является тонно-километр. Определяется путем суммирования произведений массы перевезенных грузов в тоннах на расстояние перевозки в километрах (милях).

Таблица 16.2. По всем видам транспорта, кроме автомобильного, **объем перевезенных грузов** показан по моменту отправления. На автомобильном транспорте учет перевезенных грузов осуществляется по моменту прибытия.

Таблица 16.7. Перевезено пассажиров - число пассажиров, перевезенных за определенный период времени. Единицей наблюдения в статистике перевозок пассажиров является пассажиро-поездка. Момент учета отправленных пассажиров определяется на отдельных видах транспорта неодинаково: или по моменту приобретения билета (на железнодорожном, автомобильном, городском электрическом транспорте), или по моменту отправления транспортного средства (на водном или воздушном транспорте). Момент прибытия в статистике перевозок пассажиров на практике, за исключением воздушного транспорта, не используется.

17. СВЯЗЬ	223
17.1. Основные показатели связи общего пользования	223
17.2. Объем услуг связи.....	223
17.3. Объем услуг связи, оказанных населению	224
17.4. Основные показатели развития почтовой связи	224
17.5. Основные показатели развития телефонной связи общего пользования и подвижной связи	224
17.6. Число телевизионных станций и радиоприемных средств	226
Методологические пояснения.....	226

17. СВЯЗЬ

17.1. Основные показатели связи общего пользования

	1995	2000	2005	2010	2011	2012	2013	2014
Отправлено (исходящий обмен):								
письменной корреспонденции, млн.	6.8	6.0	5.1	5.0	4.5	4.5	4.7	4.6
печатных изданий, млн.	18.1	12.3	6.1	3.2	2.5	2.1	1.7	1.8
посылок, тыс.	98.0	35.4	52.1	69.2	68.0	70.9	75.7	80.1
почтовых переводов денежных средств и выплат пенсий, млн.	3.1	2.8	3.4	3.6	3.8	3.5	3.3	3.1
телеграмм, тыс.	397	213	95	26	27	36	46	54
Число исходящих почтовых отправлений экспресс-почты (услуги EMS), штук	...	770	1716	6160	6897	7362	6130	4258
внутренних	...	295	1716	5978	6632	7076	5883	3894
международных	...	475	-	182	265	286	247	364
Исходящие телефонные соединения междугородной, внутризоновой и международной сети фиксированной связи, тыс. часов	...	791	1416	1854	2130	1749	1616	1331
Число подключенных терминалов сотовой подвижной связи на 100 человек населения (на конец года), штук	...	0.9	88.0	185.3	197.8	198.4	197.1	188.4

17.2. Объем услуг связи

(в фактически действовавших ценах; миллионов рублей; 1995 г. - млрд. рублей)

	1995	2000	2005	2010	2011	2012	2013	2014
Связь - всего	84.0	416.7	1509.5	3706.6	3904.5	4174.0	4471.5	5055.5
в том числе:								
почтовая и спецсвязь	18.5	56.2	170.4	370.5	416.3	433.5	451.0	428.1
документальная	2.4	12.3	106.8	453.1	493.1	569.8	677.9	794.2
междугородная, внутризоновая и международная телефонная	32.3	153.2	231.3	269.0	244.8	229.8	200.1	175.8
местная телефонная	24.5	109.2	397.1	559.5	552.3	554.5	540.8	505.9
предоставленная с таксофонов	0.4	0.9	5.6	0.2	0.4	0.6	0.3	0.2
радиосвязь, радиовещание, телевидение, спутниковая связь, проводное вещание	5.9	24.5	64.1	168.3	185.6	208.1	213.6	200.9
подвижная электросвязь	-	58.3	457.2	1355.5	1462.2	1629.1	1851.9	2427.3
присоединение и пропуск трафика	76.9	530.5	549.7	548.6	535.9	522.9

17.3. Объем услуг связи, оказанных населению

(миллионов рублей; 1995 г. - млрд. рублей)

	1995	2000	2005	2010	2011	2012	2013	2014
Связь - всего	27.9	192.4	887.7	1817.6	2334.2	2465.1	2618.2	3137.4
в том числе:								
почтовая	5.5	20.8	37.2	92.3	87.6	88.2	92.7	88.5
документальная	0.9	3.8	47.4	265.5	279.1	317.2	324.2	474.0
междугородная, внутризоновая и международная телефонная местная телефонная связь	8.6	65.1	123.4	155.0	132.7	115.1	98.9	84.6
и услуги таксофонов	9.4	69.8	297.6	388.2	374.9	368.4	347.7	314.0
радиосвязь, радиовещание, телевидение, спутниковая связь, проводное вещание	3.5	13.7	35.3	73.3	73.9	87.5	73.6	63.2
подвижная электросвязь	-	19.2	346.7	843.3	1386.0	1488.7	1681.0	2113.1

17.4. Основные показатели развития почтовой связи

(на конец года)

	1995	2000	2005	2010	2011	2012	2013	2014
Число доставочных участков почтовой связи УПФС	428	387	390	402	402	402	397	402
в городах и поселках городского типа	80	62	64	72	72	72	72	72
в сельской местности	348	325	326	330	330	330	325	330
Число почтообработывающих машин, штук	69	24	27	27	32	29
Число погрузочно-разгрузочных и транспортных средств, штук	77	66	68	72	72	72
Число почтовых ящиков, штук	3477	2927	1951	1736	1736	1736	1736	1736
в городах и поселках городского типа	669	608	368	338	338	338	338	338
в сельской местности	2808	2319	1583	1398	1398	1398	1398	1398
Наличие почтовых ящиков на 1000 человек населения - всего, шт.	5	4	3	3	3	3	3	3
в городах и поселках городского типа	1	1	1	1	1	1	1	1
в сельской местности	13	11	8	8	8	8	8	8
Численность почтальонов по доставке почты - всего, человек	1188	1096	1065	792	790	776	780	762
в городах и поселках городского типа	369	335	339	305	320	304	311	x
в сельской местности	819	761	726	487	470	472	469	x

17.5. Основные показатели развития телефонной связи общего пользования и подвижной связи

(на конец года)

	1995	2000	2005	2010	2011	2012	2013	2014
Число телефонных станций местной телефонной сети ¹⁾ , штук	327	390	423	468	458	536	396	396
в том числе:								
в городах и поселках городского типа	55	116	160	193	183	251	122	119
в сельской местности	272	274	263	275	275	285	274	277
Общая монтированная емкость телефонных станций, тыс. номеров	126.6	176.3	240.4	255.7	294.2	298.2	298.5	297.1
в том числе:								
в городах и поселках городского типа	97.1	144.8	210.0	213.2	251.3	254.0	255.3	254.1

Продолжение таблицы 17.5.

	1995	2000	2005	2010	2011	2012	2013	2014
в сельской местности	29.5	31.5	30.4	42.5	42.8	44.2	43.2	42.9
Удельный вес монтированной емкости электронных станций в общей монтированной емкости автоматических телефонных станций, процентов	7.3	27.0	60.2	70.0	74.4	75.8	76.6	x
в том числе:								
в городах и поселках городского типа	7.5	29.0	65.2	69.4	74.4	75.2	75.7	x
в сельской местности	6.5	19.0	27.7	72.8	74.1	79.2	85.1	x
Число телефонных аппаратов (включая таксофоны) телефонной сети общего пользования, тыс. штук	121.2	170.1	212.1	203.5	196.4	187.7	175.3	166.0
в том числе:								
в городах и поселках городского типа	98.6	143.9	186.3	170.8	164.5	157.1	146.7	138.6
в сельской местности	22.8	26.2	25.8	32.7	31.9	30.6	28.7	27.4
Из общего числа аппаратов телефонной сети общего пользования:								
число квартирных телефонных аппаратов, тыс. штук	82.0	131.2	161.0	158.2	151.7	142.9	130.6	121.2
в том числе:								
в городах и поселках городского типа	66.1	110.2	140.0	134.0	127.8	120.0	109.9	101.7
в сельской местности	15.9	21.0	21.0	24.2	23.9	22.9	20.7	19.5
число таксофонов всех типов, штук	814	909	488	3329	3329	3329	3329	3329
в том числе:								
в городах и поселках городского типа	787	879	429	69	69	69	69	69
в сельской местности	27	30	59	3260	3260	3260	3260	3260
Число абонентских устройств подвижной радиотелефонной (сотовой) связи, тыс.	...	6.2	585.8	1172.5	1245.8	1241.8	1226.8	1165.4
Число абонентских устройств подвижной радиотелефонной (сотовой) связи, на 1000 человек населения	...	8.7	880.0	1852.9	1978.3	1984.1	1971.0	1883.6
Число квартирных телефонных аппаратов сети общего пользования на 1000 человек населения, штук	111.5	184.7	241.9	250.0	240.9	228.4	209.8	195.9
в том числе:								
в городах и поселках городского типа	128.1	222.9	296.8	299.6	287.6	272.0	250.4	231.9
в сельской местности	72.3	97.1	108.4	130.5	129.1	124.1	112.9	108.2
Число телефонных аппаратов (включая таксофоны) сети общего пользования на 1000 человек населения, штук	250	240	319	322	312	300	282	268

¹⁾ С 2013 г. - без учреждений станций, имеющих выход на сеть данного оператора соответственно.

17.6. Число телевизионных станций и радиоприемных средств

	1995	2000	2005	2010	2011	2012	2013	2014
Число телевизионных аналоговых станций ¹⁾	14	18	18	26	27	26	26	26
Охват населения телевизионным вещанием, процентов	98.4	98.5	99.8	99.6	99.0	98.9	98.5	98.5
Число узлов звукового проводникового вещания	99	50	27	2	2	2	2	2
в том числе, обеспечивающих многопрограммное звуковое проводное вещание	21	17	12	2	2	2	2	2
Число основных радиотрансляционных точек, тысяч	199.8	78.4	35.2	9.2	7.5	6.6	5.6	4.9
в том числе в сельской местности	54.8	9.5	2.0	-	-	-	-	-
из общего числа радиотрансляционных точек - многопрограммные	141.9	66.3	31.4	9.2	7.5	6.6	5.6	4.9
Число радиотрансляционных точек на 100 человек населения	27	11	5	1	1	1	1	1
в том числе в сельской местности	25	5	1	-	-	-	-	-

¹⁾ 1995, 2000, 2005 гг. - число телевизионных станций общего пользования.

Методологические пояснения

Таблица 17.1. - 17.3. Услуги связи - продукт деятельности по приему, обработке, передаче и доставке почтовых отправлений или сообщений электросвязи.

Таблица 17.2., 17.3. Объем услуг связи - стоимость оказанных операторами связи услуг почтовой связи, электросвязи, услуг присоединения и пропуска трафика, услуг по обеспечению регулирования радиочастотного спектра радиоэлектронных средств.

Таблица 17.1. - 17.4. Почтовая связь - прием, обработка, перевозка и доставка почтовых отправлений, а также экспедирование, доставка и распространение периодической печати.

Почтовые отправления - письменная корреспонденция, посылки, прямые почтовые контейнеры, письменная корреспонденция - простые и регистрируемые письма, почтовые карточки, бандероли и мелкие пакеты; почтовый перевод - денежные средства, пересылаемые в рамках оказания услуги почтового перевода денежных средств.

Таблица 17.1. - 17.3., 17.5. Электрическая связь - передача и прием знаков, сигналов, письменного текста, изображений и звуков или сообщений любого рода по проводной, радио-, оптической или другим электромагнитным системам. Включает сети и средства, обеспечивающие телефонную, телеграфную, факсимильную связь, передачу данных и других видов документальных сообщений (включая обмен информацией между ЭВМ), а также телевизионное, звуковое и иные виды радио- и проводного вещания.

Подвижная связь - совокупность технических средств (радиооборудование, коммутационное оборудование, соединительные линии и сооружения), с помощью которых можно предоставить подвижным абонентам связь между собой и с абонентами телефонной сети общего пользования.

Таблица 17.5. Квартирные телефонные аппараты - телефонные аппараты, установленные в квартирах (жилых домах), в том числе основные.

Сотовая связь - мобильная система радиотелефонной связи.

Таблица 17.6. Охват населения телевизионным вещанием исчисляется как отношение числа жителей, имеющих возможность принимать телевизионные программы, к общей численности населения Российской Федерации.

18. ИНФОРМАЦИОННЫЕ И КОММУНИКАЦИОННЫЕ ТЕХНОЛОГИИ.....	229
18.1. Основные показатели использования информационных и коммуникационных технологий в организациях.....	229
18.2. Использование информационных и коммуникационных технологий в организациях по видам экономической деятельности.....	229
18.3. Использование сети "Интернет" в организациях по видам экономической деятельности.....	230
18.4. Персональные компьютеры в организациях.....	232
18.5. Число персональных компьютеров на 100 работников организаций по видам экономической деятельности.....	232
18.6. Использование специальных программных средств в организациях (диаграмма).....	233
18.7. Структура затрат на информационные и коммуникационные технологии по видам (диаграмма).....	234
18.8. Затраты организаций на информационные и коммуникационные технологии по видам экономической деятельности в 2014 году.....	234
18.9. Распределение населения по возможности пользоваться услугами сети Интернет в 2014 году.....	236
Методологические пояснения.....	236

18. ИНФОРМАЦИОННЫЕ И КОММУНИКАЦИОННЫЕ ТЕХНОЛОГИИ

18.1. Основные показатели использования информационных и коммуникационных технологий в организациях

	Всего			В процентах от общего числа обследованных организаций		
	2012	2013	2014	2012	2013	2014
Число обследованных организаций - всего	1170	1435	1391	100	100	100
из них:						
использовали						
персональные компьютеры	1149	1340	1299	98.2	93.4	93.4
ЭВМ других типов	248	254	418	21.2	17.7	30.1
локальные вычислительные сети	869	997	899	74.3	69.5	64.6
электронную почту	1108	1249	1169	94.7	87.0	84.0
глобальные информационные сети	1128	1285	1279	96.4	89.5	91.9
из них сеть Интернет	1128	1285	1277	96.4	89.5	91.8
имели веб-сайты в сети Интернет	538	601	595	46.0	41.9	42.8

18.2. Использование информационных и коммуникационных технологий в организациях по видам экономической деятельности

(в процентах от общего числа обследованных организаций соответствующего вида деятельности)

	Организации использовавшие								
	персональные компьютеры			ЭВМ других типов			локальные вычислительные сети		
	2012	2013	2014	2012	2013	2014	2012	2013	2014
Всего	98.2	93.4	93.4	21.2	17.7	30.1	74.3	69.5	64.6
в том числе по видам экономической деятельности:									
лесное хозяйство, лесозаготовки и предоставление услуг в этих областях	100	100	100	4.3	15.2	22.9	53.2	67.4	64.6
обрабатывающие производства	96.7	97.6	94.6	34.2	27.4	39.5	83.3	87.9	76.0
из них:									
производство пищевых продуктов, включая напитки и табака	93.8	100	96.8	25.0	17.9	41.9	84.4	96.4	77.4
обработка древесины и производство изделий из дерева	100	90.0	84.6	63.6	60.0	46.2	90.9	80.0	69.2
целлюлозно-бумажное производство; издательская и полиграфическая деятельность	100	100	94.4	21.4	29.4	44.4	71.4	88.2	61.1
химическое производство	100	100	100	50.0	33.3	66.7	100	100	100
производство прочих неметаллических минеральных продуктов	88.9	92.3	92.3	33.3	15.4	30.8	77.8	61.5	53.8
металлургическое производство и производство готовых металлических изделий	100	100	90.9	20.0	9.1	27.3	80.0	90.9	72.7
производство машин и оборудования	100	100	90.0	46.2	50.0	40.0	100	100	80.0

Продолжение таблицы 18.2.

	Организации использовавшие								
	персональные компьютеры			ЭВМ других типов			локальные вычислительные сети		
	2012	2013	2014	2012	2013	2014	2012	2013	2014
производство электрооборудования, электронного и оптического оборудования	100	95.0	100	25.0	25.0	38.9	93.8	85.0	100
производство транспортных средств и оборудования	100	100	100	-	-	25.0	100	66.7	100
прочие производства	100	100	100	46.7	50.0	50.0	93.3	100	66.7
производство и распределение электроэнергии, газа и воды	100	100	100	46.7	16.0	35.3	93.3	96.0	88.2
строительство	100	95.0	94.1	20.8	25.0	41.2	66.7	80.0	76.5
оптовая и розничная торговля; ремонт автотранспортных средств, мотоциклов, бытовых изделий и предметов личного пользования	97.1	92.9	94.3	33.3	32.9	34.5	87.0	80.0	75.9
гостиницы и рестораны	100	100	100	31.3	30.0	40.9	68.8	75.0	40.9
транспорт и связь	96.9	91.8	90.6	30.8	32.8	37.5	80.0	78.7	71.9
финансовая деятельность	97.6	94.0	92.4	51.2	40.0	34.8	90.2	92.0	87.9
операции с недвижимым имуществом, аренда и предоставление услуг	96.0	78.9	86.1	18.0	10.4	21.6	68.0	48.3	46.6
государственное управление и обеспечение военной безопасности; социальное страхование	99.1	99.1	96.9	18.6	18.2	31.8	72.9	75.2	67.6
здравоохранение и предоставление социальных услуг	99.5	96.6	96.4	11.0	12.5	31.1	72.5	77.8	68.9

18.3. Использование сети "Интернет" в организациях по видам экономической деятельности

(в процентах от общего числа обследованных организаций соответствующего вида деятельности)

	Организации, использовавшие сеть Интернет			из них широкополосный доступ			Организации, имевшие веб-сайт в сети Интернет		
	2012	2013	2014	2012	2013	2014	2012	2013	2014
Всего	96.4	89.5	91.8	76.0	82.3	82.4	46.0	41.9	42.8
в том числе по видам экономической деятельности:									
лесное хозяйство, лесозаготовки и предоставление услуг в этих областях	93.6	97.8	100	66.0	84.8	75.0	12.8	19.6	18.8
добыча полезных ископаемых	60.0	50.0	40.0	60.0	к	к	20.0	25.0	20.0
обрабатывающие производства	96.7	96.0	94.6	85.8	91.9	86.8	55.8	55.6	50.4
из них:									
производство пищевых продуктов, включая напитки, и табака	93.8	100	96.8	81.3	89.3	87.1	43.8	46.4	41.9

Продолжение таблицы 18.3.

	Организации, использовавшие сеть Интернет			из них широкополосный доступ			Организации, имевшие веб-сайт в сети Интернет		
	2012	2013	2014	2012	2013	2014	2012	2013	2014
обработка древесины и производство изделий из дерева	100	90.0	76.9	72.7	90.0	76.9	54.5	40.0	30.8
целлюлозно-бумажное производство; издательская и полиграфическая деятельность	100	100	94.4	92.9	100	83.3	35.7	52.9	50.0
химическое производство	100	100	100	100	100	100	50.0	33.3	66.7
производство прочих неметаллических минеральных продуктов	88.9	84.6	92.3	77.8	76.9	84.6	44.4	38.5	46.2
металлургическое производство и производство готовых металлических изделий	100	90.0	90.9	80.0	90.9	81.8	50.0	45.5	45.5
производство машин и оборудования	100	100	90.0	100	100	90.0	76.9	91.7	60.0
производство электрооборудования, электронного и оптического оборудования	100	95.0	100	93.8	95.0	100	87.5	70.0	66.7
производство транспортных средств и оборудования	100	100	100	100	100	75.0	66.7	66.7	50.0
прочие производства	100	100	100	83.3	83.3	83.3	83.3	66.7	83.3
производство и распределение электроэнергии, газа и воды	100	100	97.1	93.3	96.0	94.1	86.7	56.0	58.8
строительство	95.8	90.0	94.1	79.2	85.0	88.2	41.7	40.0	52.9
оптовая и розничная торговля; ремонт автотранспортных средств, мотоциклов, бытовых изделий и предметов личного пользования	94.2	92.9	93.1	79.7	91.8	88.5	44.9	45.9	44.8
гостиницы и рестораны	100	100	90.9	62.5	75.0	72.7	50.0	55.0	50.0
транспорт и связь	96.9	93.4	90.6	78.5	93.4	85.9	35.4	37.7	34.4
финансовая деятельность	97.6	92.0	92.4	90.2	90.0	90.9	56.1	52.0	53.0
операции с недвижимым имуществом, аренда и предоставление услуг	91.3	68.5	80.8	73.3	63.1	73.6	36.0	24.2	26.4
государственное управление и обеспечение военной безопасности; социальное страхование	97.4	96.6	95.2	74.6	87.7	83.4	59.1	59.8	54.4
здравоохранение и предоставление социальных услуг	99.5	96.6	96.4	72.0	84.1	83.8	31.9	35.2	39.5

18.4. Персональные компьютеры в организациях

	2005	2010	2011	2012	2013	2014
Число персональных компьютеров в обследованных организациях - всего, штук	27688	44626	45020	48179	49169	52082
в том числе:						
в составе локальных вычислительных сетей имевшие доступ к глобальным информационным сетям	19555	34792	35924	37085	39886	x
из них к сети Интернет	10025	23944	25812	27457	31539	36794
Поступило персональных компьютеров в отчетном году, штук	8571	20292	22659	24650	28221	31872
Число персональных компьютеров на 100 работников - всего, штук	4955	5606	5054	5679	5204	4659
в том числе с доступом к сети Интернет	18	34	37	39	40	42
	6	16	19	20	23	26

18.5. Число персональных компьютеров на 100 работников организаций по видам экономической деятельности

(штук)

	Персональные компьютеры, всего			в том числе с доступом к сети Интернет		
	2012	2013	2014	2012	2013	2014
Всего	39	40	42	20	23	26
в том числе по видам экономической деятельности:						
лесное хозяйство, лесозаготовки и предоставление услуг в этих областях	25	31	34	13	21	23
добыча полезных ископаемых	31	37	33	29	37	32
обрабатывающие производства	26	27	27	16	17	18
из них:						
производство пищевых продуктов, включая напитки, и табака	24	29	22	19	24	18
обработка древесины и производство изделий из дерева	21	27	28	15	19	20
целлюлозно-бумажное производство; издательская и полиграфическая деятельность	38	41	47	32	34	38
химическое производство	35	38	41	20	21	23
производство прочих неметаллических минеральных продуктов	21	19	23	11	11	15
металлургическое производство и производство готовых металлических изделий	27	28	16	25	26	15
производство машин и оборудования	32	35	43	26	30	38
производство электрооборудования, электронного и оптического оборудования	30	34	32	14	15	16
производство транспортных средств и оборудования	14	9	16	2	2	3
прочие производства	11	12	13	6	6	7
производство и распределение электроэнергии, газа и воды	29	24	27	22	16	19
строительство	11	13	15	8	10	13

Продолжение таблицы 18.5.

	Персональные компьютеры, всего			в том числе с доступом к сети Интернет		
	2012	2013	2014	2012	2013	2014
оптовая и розничная торговля; ремонт автотранспортных средств, мотоциклов, бытовых изделий и предметов личного пользования	26	31	30	19	22	24
гостиницы и рестораны	21	19	15	18	17	13
транспорт и связь	46	43	48	26	26	27
финансовая деятельность	119	123	118	34	38	49
операции с недвижимым имуществом, аренда и предоставление услуг	60	65	76	32	39	50
из них научные исследования и разработки	56	61	70	31	30	42
государственное управление и обеспечение военной безопасности; социальное страхование	85	87	96	36	40	47
высшее профессиональное образование	106	97	126	29	91	118
здравоохранение и предоставление социальных услуг	24	26	27	8	11	13
деятельность по организации отдыха и развлечений, культуры и спорта	36	41	46	22	27	34

18.6. Использование специальных программных средств в организациях

(в процентах от общего числа организаций)

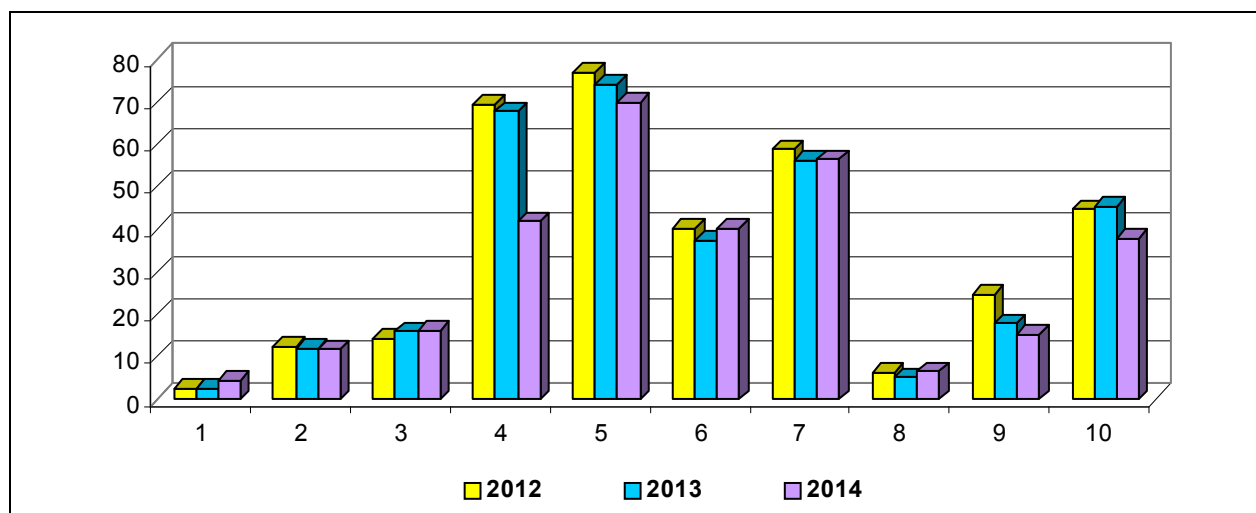

- 1 - для научных исследований
- 2 - для проектирования
- 3 - для управления автоматизированным производством и (или) отдельными техническими средствами и технологическими процессами
- 4 - для решения организационных, управленческих и экономических задач
- 5 - для осуществления финансовых расчетов в электронном виде
- 6 - для предоставления доступа к базам данных через глобальные информационные сети, включая Интернет
- 7 - электронные справочно-правовые системы
- 8 - редакционно-издательские системы
- 9 - обучающие программы
- 10 - прочие

18.7. Структура затрат на информационные и коммуникационные технологии по видам

(в процентах к итогу)

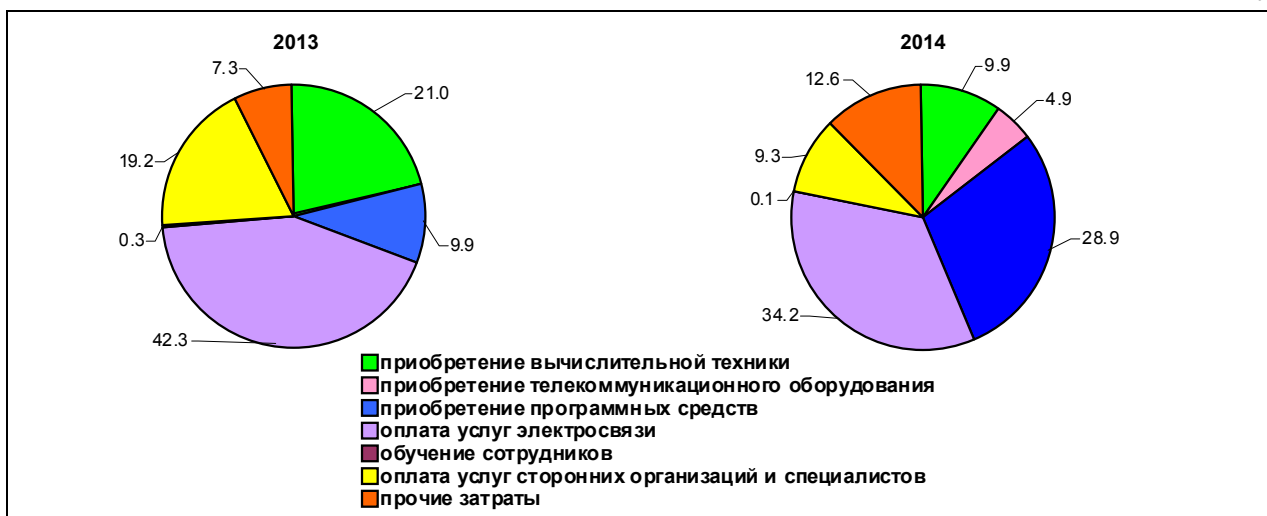

18.8. Затраты организаций на информационные и коммуникационные технологии по видам экономической деятельности в 2014 году

(миллионов рублей)

	Затраты на информационные и коммуникационные технологии	в том числе затраты						
		на приобретение вычислительной техники	на приобретение телекоммуникационного оборудования	на приобретение программных средств	на оплату услуг электросвязи	на обучение сотрудников	на оплату услуг сторонних организаций и специалистов (кроме услуг связи и обучения)	прочие затраты
Всего	3603.3	357.0	175.2	1042.9	1234.1	5.4	336.2	452.6
в том числе по видам экономической деятельности:								
лесное хозяйство, лесозаготовки и предоставление услуг в этих областях	16.6	1.9	0.3	0.8	5.5	0.0	7.4	0.7
добыча полезных ископаемых	1.7	0.0	0.0	0.1	1.6	-	-	-
обрабатывающие производства	292.6	44.8	21.1	33.6	69.5	2.0	110.2	11.4
из них:								
производство пищевых продуктов, включая напитки, и табака	26.4	3.8	0.3	4.3	13.1	0.3	2.8	1.8
обработка древесины и производство изделий из дерева	102.6	11.5	4.4	4.0	10.0	0.1	71.2	1.4
целлюлозно-бумажное производство; издательская и полиграфическая деятельность	15.0	2.0	0.1	1.7	4.0	0.1	7.1	-

Продолжение таблицы 18.8.

	Затраты на информационные и коммуникационные технологии	в том числе затраты						
		на приобретение вычислительной техники	на приобретение телекоммуникационного оборудования	на приобретение программного средств	на оплату услуг электро-связи	на обучение сотрудников	на оплату услуг сторонних организаций и специалистов (кроме услуг связи и обучения)	прочие затраты
химическое производство	55.1	9.1	12.9	5.9	7.6	1.3	18.2	-
производство прочих неметаллических минеральных продуктов	20.4	4.8	0.0	1.8	5.4	-	1.6	6.8
металлургическое производство и производство готовых металлических изделий	12.5	0.5	0.9	0.2	10.1	0.0	0.7	0.0
производство машин и оборудования	20.0	5.1	0.0	3.4	5.0	0.0	5.8	0.6
производство электро-оборудования, электронного и оптического оборудования	28.4	6.6	1.6	10.4	6.9	0.1	2.0	0.8
производство транспортных средств и оборудования	7.9	1.1	0.0	1.7	4.6	-	0.5	-
прочие производства	4.1	0.2	0.8	0.1	2.7	-	0.3	-
производство и распределение электроэнергии, газа и воды	240.5	124.2	2.0	29.1	34.3	0.0	42.4	8.5
строительство	11.3	2.0	0.0	1.2	5.3	0.0	2.2	0.5
оптовая и розничная торговля; ремонт автотранспортных средств, мотоциклов, бытовых изделий и предметов личного пользования	2097.2	53.3	14.4	841.9	795.5	1.7	31.6	358.8
гостиницы и рестораны	6.1	1.3	0.3	0.0	2.1	-	2.3	0.0
транспорт и связь	208.6	19.5	114.1	36.4	23.6	0.1	9.6	5.2
финансовая деятельность	94.7	10.7	5.9	4.8	57.2	0.4	4.3	11.5
операции с недвижимым имуществом, аренда и предоставление услуг в том числе научные исследования и разработки	307.0	42.8	8.6	36.4	124.3	0.7	72.8	21.4
государственное управление и обеспечение военной безопасности; социальное страхование	222.0	30.5	5.4	50.2	67.0	0.3	40.2	28.3
высшее профессиональное образование	14.8	8.2	0.6	1.6	3.9	-	0.1	0.4
здравоохранение и предоставление социальных услуг	62.3	10.9	0.7	4.4	32.4	0.0	9.0	4.9
деятельность по организации отдыха и развлечений, культуры и спорта	27.7	6.9	1.8	2.3	11.8	0.0	4.1	0.8

18.9. Распределение населения по возможности пользоваться услугами сети Интернет в 2014 году

(по материалам выборочного обследования бюджетов домашних хозяйств)

(на конец года; в процентах)

	Все домашние хозяйства	в том числе				
		имеющие доступ к сети Интернет	из них			другое
			с домашнего компьютера	по месту работы	по месту учебы	
Все домохозяйства	100	70.2	66.6	16.8	2.7	1.6
Домохозяйства, проживающие:						
в городах и поселках городского типа	100	76.5	74.0	12.0	3.3	2.3
в сельской местности	100	56.3	50.2	27.4	1.2	-
Домохозяйства с детьми в возрасте до 16 лет, имеющие:						
1 ребенка	100	94.2	91.2	7.7	1.6	3.1
2 детей	100	85.7	85.7	19.6	5.7	-
3 детей	100	100	100	-	-	-
Домохозяйства по 10-процентным группам обследуемого населения:						
первая (с наименьшими располагаемыми ресурсами)	100	55.6	53.6	9.4	2.5	2.0
вторая	100	55.5	52.6	6.6	-	0.9
третья	100	76.7	76.7	3.7	-	-
четвертая	100	63.7	63.6	4.2	1.4	0.1
пятая	100	53.0	50.8	11.3	2.3	-
шестая	100	54.4	48.1	14.5	2.7	2.0
седьмая	100	77.1	72.7	23.9	3.5	1.4
восьмая	100	82.1	80.9	19.8	11.4	0.5
девятая	100	81.4	76.1	26.9	1.2	1.7
десятая (с наибольшими располагаемыми ресурсами)	100	96.7	88.8	35.4	1.2	5.7

Методологические пояснения

Под **информационными и коммуникационными технологиями** понимаются технологии, использующие средства микроэлектроники для сбора, хранения, обработки, поиска, передачи и представления данных, текстов, образов и звука.

Таблица 18.1. Глобальная информационная сеть охватывает совокупность электронно-вычислительных машин (ЭВМ) и/или их локальных сетей, которые могут быть расположены в любых точках земного шара, связанных между собой каналами дальней связи (коммутируемыми или выделенными), предоставляемые телефонными компаниями или другими организациями связи. Глобальная информационная сеть обеспечивает пользователям возможность обмениваться информацией, совместно использовать технические и программные средства, информационные ресурсы. Глобальная сеть может быть как общедоступной (Интернет), так и специализированной (корпоративной или ведомственной - Интранет, Экстранет).

Таблица 18.3. Широкополосный доступ к сети Интернет - доступ к Интернету со скоростью передачи данных 256 Кбит/сек и выше.

Таблица 18.1., 18.2., 18.4. Локальная вычислительная сеть, в отличие от глобальной информационной сети, соединяет две или более ЭВМ (возможно, разного типа), расположенные в пределах одного здания или нескольких соседних зданий, и не использует для этого средства связи общего назначения.

19. ТОРГОВЛЯ И УСЛУГИ	239
19.1. Основные показатели деятельности организаций торговли	239
19.2. Оборот организаций торговли	239
19.3. Розничная торговля	241
19.3.1. Основные показатели розничной торговли	241
19.3.2. Динамика объема оборота розничной торговли (диаграмма)	242
19.3.3. Динамика доли частного сектора в объеме оборота розничной торговли (диаграмма)	242
19.3.4. Структура формирования оборота розничной торговли (диаграмма)	242
19.3.5. Распределение оборота розничной торговли по формам собственности	243
19.3.6. Товарная структура оборота розничной торговли	243
19.4. Рестораны, кафе и бары	244
19.4.1. Основные показатели общественного питания	244
19.4.2. Распределение оборота общественного питания по формам собственности	244
19.4.3. Оборот общественного питания по типам хозяйствующих субъектов	244
19.5. Оптовая торговля	245
19.5.1. Основные показатели оптовой торговли	245
19.5.2. Распределение оборота организаций оптовой торговли по формам собственности	245
19.5.3. Продажа организациями оптовой торговли отдельных видов продукции (товаров)	246
19.6. Услуги	246
19.6.1. Объем платных услуг населению	246
19.6.2. Структура платных услуг населению	247
19.6.3. Индексы физического объема платных услуг населению	247
19.6.4. Объем платных услуг на душу населения по видам	248
19.6.5. Объем бытовых услуг населению	248
19.6.6. Структура бытовых услуг населению	249
19.6.7. Индексы физического объема бытовых услуг населению	249
19.6.8. Объем бытовых услуг на душу населения по видам	250
Методологические пояснения	251

19. ТОРГОВЛЯ И УСЛУГИ

19.1. Основные показатели деятельности организаций торговли

	Организации, осуществляющие торговлю автотранспортными средствами и мотоциклами, их техническое обслуживание и ремонт			Организации оптовой торговли (включая торговлю через агентов), кроме торговли автотранспортными средствами и мотоциклами			Организации розничной торговли, кроме торговли автотранспортными средствами и мотоциклами; по ремонту бытовых изделий и предметов личного пользования		
	2012	2013	2014	2012	2013	2014	2012	2013	2014
Число организаций (на конец года), единиц	193	122	124	1223	1460	1590	1218	1253	1352
Среднесписочная численность работников, человек	3770	4010	4063	7858	6185	7780	15115	14943	14872
Среднемесячная номинальная начисленная заработная плата работников, рублей	23889	24462	27293	19320	20851	23806	14756	14925	17680
Оборот (в фактически действовавших ценах), млн. рублей	16040.1	16752.1	12012.8	31102.8	36610.0	45811.2	38590.4	39572.5	45968.2
Инвестиции в основной капитал (в фактически действовавших ценах) ¹⁾ , тыс. рублей	175062	255666	159758	195242	108142	118638	846766	714175	620966
Коммерческие и управленческие расходы ²⁾ , млн. рублей	356.3	386.4	349.8	2215.7	2363.1	3216.2	6282.8	6368.4	6647.8

¹⁾ Без субъектов малого предпринимательства и объема инвестиций, не наблюдаемых прямыми статистическими методами.

²⁾ По данным бухгалтерской отчетности организаций (без субъектов малого предпринимательства).

19.2. Оборот организаций торговли ¹⁾

(в фактически действовавших ценах)

	2012		2013		2014	
	Тыс. рублей	В % к итогу	Тыс. рублей	В % к итогу	Тыс. рублей	В % к итогу
Организации, осуществляющие торговлю автотранспортными средствами и мотоциклами, их техническое обслуживание и ремонт	10017.1	100	11911.6	100	7344.5	100
в том числе:						
торговля автотранспортными средствами	368.2	3.7	1254.5	10.5	1028.7	14.0
техническое обслуживание и ремонт автотранспортных средств	-	-	-	-	7.5	0.1
торговля автомобильными деталями, узлами и принадлежностями	1263.2	12.6	1245.8	10.5	1075.3	14.6
розничная торговля моторным топливом	8385.7	83.7	9411.2	79.0	5233.0	71.3

	2012		2013		2014	
	Тыс. рублей	В % к итогу	Тыс. рублей	В % к итогу	Тыс. рублей	В % к итогу
Организации, осуществляющие оптовую торговлю, включая торговлю через агентов, кроме торговли автотранспортными средствами и мотоциклами	16831.5	100	16825.6	100	25691.2	100
в том числе:						
оптовая торговля через агентов (за вознаграждение или на договорной основе)	44.8	0.3	41.9	0.2	1659.0	6.5
оптовая торговля пищевыми продуктами, включая напитки и табачными изделиями	8135.0	48.3	6933.0	41.2	8165.4	31.8
оптовая торговля непродовольственными потребительскими товарами	44.6	0.3	745.1	4.4	743.8	2.9
оптовая торговля несельскохозяйственными промежуточными продуктами, отходами и ломом	5349.0	31.8	6083.2	36.2	12864.3	50.1
из нее оптовая торговля топливом	1683.8	10.0	2032.8	12.1	8556.4	33.3
оптовая торговля машинами и оборудованием	2228.5	13.2	1679.5	10.0	1423.7	5.5
прочая оптовая торговля	1029.6	6.1	1343.0	8.0	835.1	3.3
Организации, осуществляющие розничную торговлю (кроме торговли автотранспортными средствами мотоциклами), ремонт бытовых изделий и предметов личного пользования	25190.7	100	25426.4	100	32054.3	100
в том числе:						
розничная торговля в неспециализированных магазинах	18701.7	74.2	19362.0	76.1	26199.6	81.7
розничная торговля пищевыми продуктами, включая напитки, и табачными изделиями в специализированных магазинах	1228.6	4.9	1653.3	6.5	701.4	2.2
розничная торговля фармацевтическими и медицинскими товарами, косметическими и парфюмерными товарами	1722.1	6.8	685.5	2.7	953.4	3.0
прочая розничная торговля в специализированных магазинах	3522.9	14.0	3710.5	14.6	4188.9	13.1
розничная торговля вне магазинов	15.4	0.1	15.2	0.1	10.9	0.0

¹⁾ Без субъектов малого предпринимательства.

19.3. Розничная торговля

19.3.1. Основные показатели розничной торговли

	1995 ¹⁾	2000	2005	2010	2011	2012	2013	2014
Число организаций (на конец года) ²⁾	...	458	299	1074	1131	1269	1311	1407
Оборот розничной торговли (в фактически действовавших ценах), млн. рублей	2387	9257	22317	59787	67746	76986	85365	96389
в том числе:								
оборот торгующих организаций и индивидуальных предпринимателей вне рынка	1950	5819	15564	51996	59353	68196	76417	87238
продажа товаров на розничных рынках и ярмарках	437	3438	6753	7791	8393	8790	8949	9151
из общего объема оборот:								
пищевых продуктов, включая напитки, и табачных изделий	1265	4055	9946	30738	34430	37541	41534	47383
непродовольственных товаров	1122	5203	12371	29050	33315	39446	43832	49006
Оборот розничной торговли на душу населения (в фактически действовавших ценах), рублей	3236	12958	33306	93969	107316	122628	136772	155324
в том числе:								
пищевых продуктов, включая напитки, и табачных изделий	1715	5675	14852	48346	54541	59797	66545	76354
непродовольственных товаров	1521	7283	18471	45690	52775	62831	70227	78970
Индексы физического объема оборота розничной торговли (в сопоставимых ценах), в процентах к:								
предыдущему году	92.2	100.6	112.4	104.1	105.8	108.6	104.5	105.2
1995	100	91.0	129.9	2.3 p	2.4 p	2.7 p	2.8 p	2.9 p
Товарные запасы в розничной торговле (на конец года):								
млн. рублей	97	564	1393	2161	2977	3695	3858	3726
в днях оборота	26	42	42	26	28	32	33	25
Среднесписочная численность работников розничной торговли, тыс. человек	14.2	12.9	13.8	16.4	17.7	17.9	18.0	17.9

¹⁾ Оборот розничной торговли, товарные запасы - млрд. рублей; оборот розничной торговли в расчете на душу населения - тыс. рублей.

²⁾ Данные приведены на основе Генеральной совокупности объектов статистического наблюдения, включающей фактически действующие юридические лица, их представительства и филиалы, для которых розничная торговля является основным видом деятельности.

19.3.2. Динамика объема оборота розничной торговли
(1995=100)



19.3.3. Динамика доли частного сектора в объеме оборота розничной торговли

(в процентах к итогу)

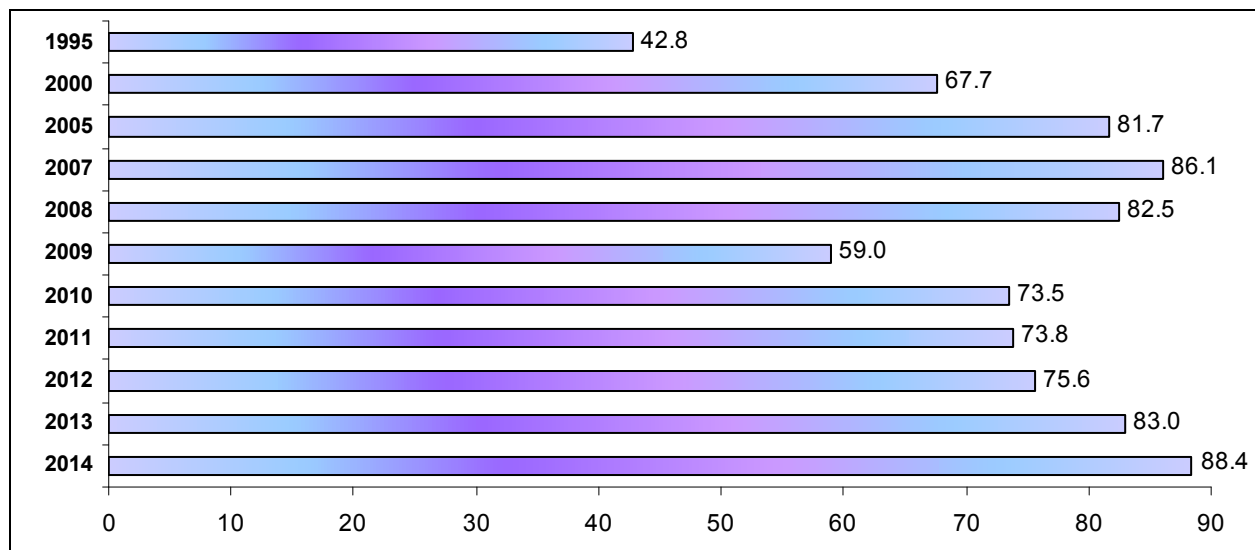

19.3.4. Структура формирования оборота розничной торговли

(в процентах к итогу)

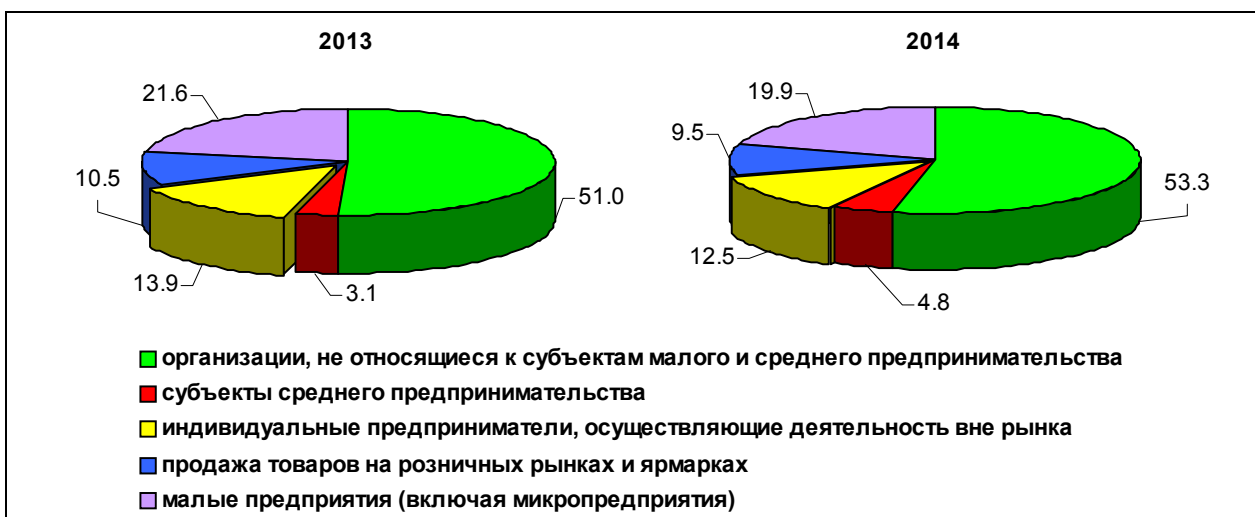

19.3.5. Распределение оборота розничной торговли по формам собственности

(в фактически действовавших ценах; миллионов рублей; 1995 г. - млрд. рублей)

	1995	2000	2005	2010	2011	2012	2013	2014
Оборот розничной торговли - всего	2387	9257	22317	59787	67746	76986	85365	96389
в том числе по формам собственности:								
государственная и муниципальная	455	296	491	675	524	481	244	257
частная	1021	6271	18227	43957	50029	58225	70819	85193
другие формы собственности	911	2690	3599	15155	17193	18280	14302	10939

19.3.6. Товарная структура оборота розничной торговли

(в фактически действовавших ценах; в процентах к итогу)

	1995	2000	2005	2010 ¹⁾	2011	2012	2013	2014
Все товары	100	100	100	100	100	100	100	100
Пищевые продукты, включая напитки, и табачные изделия ²⁾	53.0	43.8	44.6	51.4	50.8	48.8	48.7	49.2
Мясо (включая мясо домашней птицы и дичи)	4.1	4.1	4.8	4.3	4.0	3.9	3.8	3.8
Рыба и морепродукты	1.1	0.8	1.2	1.1	1.1	1.2	1.2	1.2
Животные масла	1.3	0.4	0.4	0.8	0.8	0.8	0.8	0.8
Растительные масла	1.0	0.3	0.4	0.7	0.7	0.6	0.5	0.5
Молочные продукты	2.1	1.5	1.5	3.7	3.7	3.5	3.5	3.7
Яйцо птицы	0.7	0.6	0.9	0.8	0.8	0.7	0.7	0.7
Сахар	1.6	0.9	1.0	0.9	0.9	0.8	0.8	0.8
Кондитерские изделия	3.5	1.8	2.2	2.9	2.9	2.9	2.9	2.9
Мука, хлеб и хлебобулочные изделия	7.3	4.6	3.2	3.4	3.2	2.9	2.9	2.7
Свежий картофель	0.3	0.4	0.5	0.5	0.5	0.4	0.5	0.5
Свежие овощи	1.1	0.9	1.2	1.2	1.1	1.1	1.1	1.2
Свежие фрукты	0.9	1.0	1.3	1.7	1.6	1.6	1.6	1.6
Алкогольные напитки и пиво	7.2	9.3	10.3	10.0	9.2	8.9	8.3	7.7
Непродовольственные товары	47.0	56.2	55.4	48.6	49.2	51.2	51.3	50.8
Ткани	0.6	0.7	0.6	0.1	0.1	0.1	0.1	0.1
Верхняя одежда ³⁾	7.5	16.2	17.6	6.5	5.8	5.4	5.4	5.3
Обувь кожаная	3.0	4.9	3.8	1.9	1.8	1.7	1.7	1.6
Одежда из меха	3.2	1.4	0.9	0.4	0.4	0.4	0.4	0.4
Автомобили легковые	1.1	0.5	0.4	2.3	2.1	2.1	2.0	2.0
Ювелирные изделия из драгоценных металлов и камней	0.4	0.2	0.3	0.5	0.4	0.5	0.5	0.5
Фармацевтические, медицинские и ортопедические товары	1.6	3.5	4.7	4.3	4.0	3.9	3.9	3.9

¹⁾ С 2010 г. - по годовой разработке.

²⁾ 1995, 2000, 2005 гг. - продовольственные товары.

³⁾ 1995, 2000, 2005 гг. - швейные изделия.

19.4. Рестораны, кафе и бары

19.4.1. Основные показатели общественного питания ¹⁾

	1995 ²⁾	2000	2005	2010	2011	2012	2013	2014
Число организаций (на конец года) ³⁾	...	62	41	228	243	266	267	280
Оборот общественного питания (в фактически действовавших ценах), млн. руб.	91	366	949	3198	3552	3807	4141	4507
Оборот общественного питания в расчете на душу населения (в фактически действовавших ценах), рублей	124	512	1417	5027	5627	6064	6634	7263
Индексы физического объема оборота общественного питания (в сопоставимых ценах), в процентах к:								
предыдущему году	40.9	97.5	107.2	94.0	102.0	101.4	101.3	100.8
1995	100	87.3	82.5	143.4	146.3	148.3	150.2	151.4
Среднесписочная численность работников общественного питания, тыс. человек	2.3	2.2	2.5	3.3	3.3	3.4	3.1	2.9

¹⁾ С 2010 г. с учетом результатов выборочного обследования индивидуальных предпринимателей, для которых общественное питание является основным видом деятельности.

²⁾ Оборот общественного питания - млрд. рублей; оборот общественного питания в расчете на душу населения - тыс. рублей.

³⁾ Данные приведены на основе Генеральной совокупности объектов статистического наблюдения, для которых общественное питание является основным видом деятельности.

19.4.2. Распределение оборота общественного питания по формам собственности

(в фактически действовавших ценах; миллионов рублей; 1995 г. - млрд. рублей)

	1995	2000	2005	2010	2011	2012	2013	2014
Оборот общественного питания	91	366	949	3198	3552	3807	4141	4507
в том числе по формам собственности:								
государственная и муниципальная	27	43	69	148	218	246	177	187
частная	19	145	425	2316	2594	2753	3020	3288
другие формы собственности	45	177	455	734	740	808	944	1032

19.4.3. Оборот общественного питания по типам хозяйствующих субъектов

(в фактически действовавших ценах; миллионов рублей)

	2012		2013		2014	
	Млн. рублей	В % к итогу	Млн. рублей	В % к итогу	Млн. рублей	В % к итогу
Оборот общественного питания	3807	100	4141	100	4507	100
в том числе:						
организаций, не относящихся к субъектам малого и среднего предпринимательства	1267	33.3	1602	38.7	1490	33.1
субъектов среднего предпринимательства	427	11.2	250	6.0	362	8.0
малых предприятий (включая микропредприятия)	1714	45.0	1832	44.3	2132	47.3
индивидуальных предпринимателей	399	10.5	457	11.0	523	11.6

19.5. Оптовая торговля

19.5.1. Основные показатели оптовой торговли

	2000	2005	2010	2011	2012	2013	2014
Число организаций ¹⁾	784	638	1280	1262	1209	1291	1482
Оборот оптовой торговли (в фактически действовавших ценах) ²⁾ , млн. рублей	11535.0	33716.6	37548.6	43551.7	48221.7	52391.0	56782.7
в процентах к предыдущему году	115.4	88.4	122.9	118.6	110.4	110.3	102.2
в том числе оборот организаций оптовой торговли	8194.1	20442.7	24103.5	26094.7	32284.5	36908.9	42240.9
в процентах к предыдущему году	154.1	80.6	116.7	110.7	123.4	116.1	107.9
Среднесписочная численность работников, тыс. человек	6.7	7.0	8.4	8.0	7.9	6.2	7.8

¹⁾ Данные приведены на основе Генеральной совокупности объектов статистического наблюдения, для которых оптовая торговля является основным видом деятельности.

²⁾ С 2010 г. включая индивидуальных предпринимателей основной вид деятельности которых "оптовая торговля".

19.5.2. Распределение оборота организаций оптовой торговли по формам собственности ¹⁾

(в фактически действовавших ценах)

Годы	Государственная и муниципальная		Частная		Другие формы собственности	
	млн. рублей	в % от общего объема оборота	млн. рублей	в % от общего объема оборота	млн. рублей	в % от общего объема оборота
2000	223.2	2.7	6771.0	82.6	1199.9	14.7
2005	216.7	1.1	19162.1	93.7	1063.8	5.2
2010	7.2	0.0	23846.3	98.9	250.0	1.0
2011	174.4	0.7	22235.2	85.2	3685.1	14.1
2012	1057.1	3.3	25282.4	78.3	5945.0	18.4
2013	11.5	0.0	35211.1	95.4	1686.3	4.6
2014	2.0	0.0	40740.7	96.4	1498.3	3.5

¹⁾ С 2010 г. включая индивидуальных предпринимателей основной вид деятельности которых "оптовая торговля".

19.5.3. Продажа организациями оптовой торговли отдельных видов продукции (товаров) ¹⁾

	2000	2005	2010	2011	2012	2013	2014
Продукция производственно-технического назначения							
Бензин автомобильный, тыс. тонн	17.7	30.4	к	к	к	22.9	50.3
Топливо дизельное, тыс. тонн	40.9	64.2	к	к	к	к	81.9
Пищевые продукты, включая напитки, и табачные изделия							
Мясо, включая мясо птицы и дичи ²⁾ , тонн	161.4	664.3	2742.9	к	8176.3	к	к
Консервы из мяса животных и птицы ³⁾ , тыс. усл. банок	618.7	238.8	150.3	194.3	515.9	537.3	780.0
Изделия колбасные, тонн	32.1	56.5	0.3	0.4	7957.9	к	к
Масла растительные, тонн	1250.5	586.9	2712.9	1135.8	1178.3	1024.5	1117.5
Сахар (кроме сахара-сырца, технического, жидкого сахара и сахарной пудры), тонн	851.1	2382.4	309.3	843.3	2910.3	3137.5	3254.6
Соль поваренная пищевая (переработанная), тонн	287.6	352.8	285.8	352.4	936.6	1028.1	729.7
Кондитерские изделия, тонн	1116.1	1930.3	к	165.3	579.6	581.3	621.8
Мука, тыс. тонн	6.0	10.8	4.6	6.2	5.1	1.8	1.0
Крупа, тонн	865.8	646.0	381.4	410.4	1143.6	1124.0	924.1
Макаронные изделия, тонн	828.4	1481.0	2107.7	2371.9	2110.4	664.6	627.6
Рыба и продукты рыбные переработанные (без рыбных консервов) ⁴⁾ , тонн	90.8	423.6	к	к	281.8	к	к
Папиросы и сигареты, млн. шт.	17.4	67.6	61.4	41.8	31.8	33.7	65.6
Непродовольственные потребительские товары							
Парфюмерно-косметические товары, млн. рублей	-	15.8	558.3	443.9	к	к	-

¹⁾ С 2010 г. - по организациям со средней численностью работников свыше 15 человек (без субъектов малого предпринимательства).

²⁾ 2000, 2005 гг. - мясо и птица.

³⁾ 2000, 2005 гг. - консервы мясные.

⁴⁾ 2000, 2005 гг. - продукция рыбная пищевая товарная (без консервов).

19.6. Услуги

19.6.1. Объем платных услуг населению

Годы	Млн. рублей	Индексы физического объема, (в сопоставимых ценах) в процентах к		Объем платных услуг в расчете на душу населения, рублей
		предыдущему году	1995	
1995 ¹⁾	448.5	63.3	х	608.2
2000	2016.6	97.3	87.3	2822.8
2005	8072.1	100.4	93.8	12046.7
2010	19425.7	106.5	113.5	30531.7
2011	22768.6	108.5	123.2	36066.3
2012	26212.8	108.6	133.8	41753.4
2013	28870.1	104.3	139.6	46258.7
2014	31720.5	101.0	141.0	51112.7

¹⁾ Объем платных услуг населению - млрд. рублей; объем платных услуг в расчете на душу населения - тыс. рублей.

19.6.2. Структура платных услуг населению

(в процентах к итогу)

	2000	2005	2010	2011	2012	2013	2014
Все оказанные услуги	100	100	100	100	100	100	100
в том числе:							
бытовые	13.1	7.1	9.7	9.9	10.5	10.5	10.4
транспортные	10.7	13.1	13.5	13.8	13.0	13.5	14.1
связи	12.4	12.3	11.6	14.5	14.1	13.5	12.9
жилищные	7.0	6.0	9.1	8.5	9.5	8.8	8.8
коммунальные	16.2	24.6	25.0	24.0	22.0	23.3	23.0
гостиниц и аналогичных средств размещения	x	2.1	2.6	2.4	2.3	2.3	2.2
учреждений культуры	1.8	1.2	1.1	1.2	1.3	1.3	1.4
туристские	2.2	0.4	0.4	0.7	0.9	0.9	0.9
физической культуры и спорта	0.3	0.3	0.7	0.9	0.8	0.8	0.9
медицинские	5.9	8.0	8.5	8.0	9.7	9.7	10.1
санаторно-оздоровительные	4.9	1.2	0.9	0.9	1.1	0.8	1.0
ветеринарные	0.9	0.4	0.2	0.2	0.3	0.2	0.2
правового характера	0.4	0.3	0.5	0.8	0.6	0.4	0.5
системы образования	4.8	5.7	6.3	7.1	6.6	6.9	6.9
социальные услуги, предоставляемые гражданам пожилого возраста и инвалидам	x	x	x	x	0.3	0.3	0.4
другие услуги	19.4	17.3	9.9	7.1	7.0	6.8	6.3

19.6.3. Индексы физического объема платных услуг населению

(в сопоставимых ценах; в процентах к предыдущему году)

	2000	2005	2010	2011	2012	2013	2014
Все оказанные услуги	97.3	100.4	106.5	108.5	108.6	104.3	101.0
в том числе:							
бытовые	95.1	101.9	110.8	106.8	115.1	107.4	102.6
транспортные	111.0	101.2	94.7	109.6	102.7	106.2	100.1
связи	112.7	98.5	100.3	143.1	108.4	104.5	101.4
жилищные	49.7	89.7	130.8	101.3	122.2	100.2	101.7
коммунальные	90.2	102.7	125.0	103.4	101.1	106.3	102.4
гостиниц и аналогичных средств размещения	x	86.7	93.7	103.9	109.6	105.4	101.6
учреждений культуры	109.9	96.1	104.2	106.2	110.0	112.5	105.4
туристские	91.5	97.2	80.0	186.5	142.1	101.1	98.5
физической культуры и спорта	96.2	116.0	113.9	131.4	106.2	105.2	111.4
медицинские	105.5	122.1	105.8	103.5	124.8	102.4	101.9
санаторно-оздоровительные	103.7	90.3	112.4	104.5	132.7	77.0	91.9
ветеринарные	x	150.5	98.0	113.2	100.6	102.2	100.1
правового характера	115.3	129.7	62.1	174.5	86.9	71.9	107.6
системы образования	108.1	106.2	100.6	116.3	95.7	110.0	100.6
социальные услуги, предоставляемые гражданам пожилого возраста и инвалидам ¹⁾	x	x	x	x	x	x	x
другие услуги ¹⁾	x	x	x	x	x	x	x

¹⁾ Не рассчитывается индекс цен.

19.6.4. Объем платных услуг на душу населения по видам

(рублей)

	2000	2005	2010	2011	2012	2013	2014
Все оказанные услуги	2822.8	12046.7	30531.7	36066.3	41753.4	46258.7	51112.7
в том числе:							
бытовые	369.4	857.0	2966.8	3552.8	4382.3	4852.7	5323.2
транспортные	300.9	1576.8	4132.0	4981.0	5427.4	6266.5	7204.7
связи	351.1	1483.7	3552.8	5243.9	5901.7	6247.0	6575.9
жилищные	197.1	726.9	2782.4	3056.0	3946.3	4053.4	4496.1
коммунальные	457.6	2950.5	7588.0	8661.8	9226.6	10699.4	11853.3
гостиниц и аналогичных средств размещения	x	250.5	780.5	848.9	948.5	1044.1	1101.0
учреждений культуры	50.1	148.5	338.6	434.3	539.1	610.1	719.5
туристские	63.0	54.2	126.4	257.6	390.1	408.4	454.3
физической культуры и спорта	7.3	41.0	219.0	309.3	348.4	374.3	439.4
медицинские	167.3	963.1	2588.1	2892.8	4030.7	4502.5	5151.2
санаторно-оздоровительные	138.0	141.7	265.4	334.4	471.2	382.3	489.0
ветеринарные	24.4	42.7	64.1	84.1	108.7	106.9	122.8
правового характера	12.6	37.4	154.4	271.4	245.1	183.4	264.9
системы образования	135.9	691.9	1938.0	2565.6	2752.1	3212.7	3524.1
социальные услуги, предоставляемые гражданам пожилого возраста и инвалидам	x	x	x	x	118.4	150.6	181.5
другие услуги	548.0	2080.8	3035.0	2572.5	2916.8	3164.5	3211.9

19.6.5. Объем бытовых услуг населению

Годы	Млн. рублей	Индексы физического объема, в сопоставимых ценах, в процентах к предыдущему году	В расчете на душу населения, рублей
1995 ¹⁾	77.2	99.3	104.6
2000	264.0	95.1	369.4
2005	574.2	101.9	857.0
2010	1887.6	110.8	2966.8
2011	2242.9	106.8	3552.8
2012	2751.2	115.1	4382.3
2013	3028.6	107.4	4852.7
2014	3303.6	102.6	5323.2

¹⁾ Объем бытовых услуг населению - млрд. рублей; объем бытовых услуг в расчете на душу населения - тыс. рублей.

19.6.6. Структура бытовых услуг населению

(в процентах к итогу)

	2000	2005	2010	2011	2012	2013	2014
Все оказанные услуги	100	100	100	100	100	100	100
в том числе:							
ремонт, окраска и пошив обуви	3.1	2.0	1.3	1.2	1.0	1.4	1.3
ремонт и пошив швейных, меховых и кожаных изделий, головных уборов и изделий текстильной галантереи, ремонт, пошив и вязание трикотажных изделий	21.7	12.8	6.6	6.2	5.5	4.6	4.6
ремонт и техническое обслуживание бытовой радиоэлектронной аппаратуры, бытовых машин и приборов, ремонт и изготовление металлоизделий	8.6	5.4	4.1	4.8	4.6	4.8	4.8
техническое обслуживание и ремонт транспортных средств, машин и оборудования	3.9	15.6	24.5	24.3	27.8	28.8	30.5
изготовление и ремонт мебели	2.8	4.0	10.5	9.3	8.4	8.1	7.5
химическая чистка и крашение	0.6	0.6	0.4	0.5	0.5	0.6	0.6
услуги прачечных	2.0	1.2	0.9	0.9	0.6	0.5	0.5
ремонт и строительство жилья и других построек	6.2	14.8	17.4	18.8	19.9	20.4	18.9
услуги фотоателье фото- и кинолабораторий	3.5	2.8	1.7	1.8	2.7	2.8	2.9
услуги бань, душевых и саун ¹⁾	3.7	6.5	6.9	6.3	5.4	4.6	4.8
парикмахерские и косметические услуги ²⁾	5.2	7.4	9.3	9.3	8.8	8.5	8.5
услуги по прокату	0.3	2.2	0.8	0.7	0.8	0.8	1.0
ритуальные услуги	7.1	10.3	10.9	11.9	10.8	11.0	10.5
прочие виды услуг ³⁾	31.3	14.4	4.7	4.0	3.2	3.1	3.6

¹⁾ 2000, 2005, 2010 гг. - услуги бань и душевых.

²⁾ 2000, 2005, 2010 гг. - услуги парикмахерских.

³⁾ 2000 г. - включая транспортно-экспедиторские услуги.

19.6.7. Индексы физического объема бытовых услуг населению

(в сопоставимых ценах; в процентах к предыдущему году)

	2000	2005	2010	2011	2012	2013	2014
Бытовые услуги	95.1	101.9	110.8	106.8	115.1	107.4	102.6
в том числе:							
ремонт, окраска и пошив обуви	2.5	94.6	99.2	103.5	102.1	120.3	100.4
ремонт и пошив швейных, меховых и кожаных изделий, головных уборов и изделий текстильной галантереи, ремонт, пошив и вязание трикотажных изделий	95.9	87.7	80.2	107.1	101.0	100.9	103.0
ремонт и техническое обслуживание бытовой радиоэлектронной аппаратуры, бытовых машин и приборов, ремонт и изготовление металлоизделий	53.7	90.9	110.9	134.1	98.4	103.6	98.4

Продолжение таблицы 19.6.7.

	2000	2005	2010	2011	2012	2013	2014
техническое обслуживание и ремонт транспортных средств, машин и оборудования	76.0	145.3	103.7	104.6	133.7	111.9	105.4
изготовление и ремонт мебели ¹⁾	x	x	x	x	x	x	x
химическая чистка и крашение	111.6	89.3	131.4	132.7	143.6	118.0	104.0
услуги прачечных	116.4	111.9	183.9	108.0	86.4	82.1	106.7
ремонт и строительство жилья и других построек	62.8	105.9	105.8	117.9	120.5	111.2	101.1
услуги фотоателье, фото- и кинолабораторий	129.3	99.8	101.5	116.0	179.8	107.3	106.9
услуги бань и душевых	109.6	105.9	95.7	105.2	100.8	103.2	101.9
услуги парикмахерских	134.9	111.7	118.8	105.9	108.5	100.4	101.8
услуги по прокату ¹⁾	x	x	x	x	x	x	x
ритуальные услуги	160.1	105.3	112.2	101.4	102.5	109.4	100.1
прочие виды услуг ¹⁾	x	x	x	x	x	x	x

¹⁾ Не рассчитывается индекс цен.

19.6.8. Объем бытовых услуг на душу населения по видам

(рублей)

	2000	2005	2010	2011	2012	2013	2014
Все оказанные услуги	369.4	857.0	2966.8	3552.8	4382.3	4852.7	5323.2
в том числе:							
ремонт, окраска и пошив обуви	11.3	17.2	39.8	43.1	45.6	66.2	70.6
ремонт и пошив швейных, меховых и кожаных изделий, головных уборов и изделий текстильной галантереи, ремонт, пошив и вязание трикотажных изделий	79.0	109.2	196.3	221.9	239.3	225.0	246.1
ремонт и техническое обслуживание бытовой радиоэлектронной аппаратуры, бытовых машин и приборов, ремонт и изготовление металлоизделий	31.4	46.4	121.2	169.5	202.8	234.0	254.1
техническое обслуживание и ремонт транспортных средств, машин и оборудования	14.1	133.4	726.7	861.4	1215.2	1399.3	1622.7
изготовление и ремонт мебели	10.1	34.3	312.3	330.0	367.8	391.7	398.5
химическая чистка и крашение	2.1	5.1	11.8	16.3	24.1	28.5	32.3
услуги прачечных	7.2	9.8	26.4	31.5	28.3	24.1	27.1
ремонт и строительство жилья и других построек	22.7	127.3	514.8	667.2	873.1	988.3	1004.5
услуги фотоателье фото- и кинолабораторий	12.6	23.9	50.0	64.3	117.6	135.9	155.4
услуги бань, душевых и саун ¹⁾	13.5	55.8	205.3	224.0	235.7	224.6	257.5
парикмахерские и косметические услуги ²⁾	18.9	63.6	276.2	331.5	383.6	413.9	450.4
услуги по прокату	1.3	19.0	24.0	26.1	34.1	40.8	53.7
ритуальные услуги	26.0	88.6	323.6	423.4	474.7	531.5	558.3
прочие виды услуг	91.8	123.4	138.6	142.5	140.2	149.0	192.0

¹⁾ 2000, 2005, 2010 гг. - услуги бань и душевых.

²⁾ 2000, 2005, 2010 гг. - услуги парикмахерских.

Методологические пояснения

Таблица 19.3.1. - 19.3.6. Оборот розничной торговли - выручка от продажи товаров населению для личного потребления или использования в домашнем хозяйстве за наличный расчет или оплаченных по кредитным карточкам, расчетным чекам банков, по перечислениям со счетов вкладчиков, по поручению физического лица без открытия счета, посредством платежных карт.

В оборот розничной торговли не включается стоимость товаров, проданных (отпущенных) из розничной торговой сети юридическим лицам (в том числе организациям социальной сферы, спецпотребителям и т. п.) и индивидуальным предпринимателям, и оборот общественного питания.

До 2008 г. приводятся данные об обороте розничной торговли продовольственными товарами, который, помимо стоимости проданных населению продуктов питания, включает стоимость алкогольных напитков.

Оборот розничной торговли также включает стоимость товаров, проданных населению индивидуальными предпринимателями и физическими лицами на розничных рынках и ярмарках, приводится в фактических продажных ценах, включающих торговую наценку, налог на добавленную стоимость и аналогичные обязательные платежи.

Оборот розничной торговли формируется по данным сплошного федерального статистического наблюдения за организациями, не относящимися к субъектам малого предпринимательства, выборочных обследований малых предприятий розничной торговли (за исключением микропредприятий), которые проводятся с месячной периодичностью, а также ежеквартальных выборочных обследований розничных рынков, ежегодных выборочных обследований индивидуальных предпринимателей и микропредприятий с распространением полученных данных на генеральную совокупность объектов наблюдения.

Кроме того, в соответствии с требованиями системы национальных счетов оборот розничной торговли торгующих организаций досчитывается на объемы скрытой деятельности.

Индексы физического объема оборота розничной торговли - относительный показатель, характеризующий изменение объема продажи товарной массы (количественного фактора оборота) в текущем периоде по сравнению с базисным.

Таблица 19.4.1. - 19.4.3. Оборот общественного питания - выручка от продажи собственной кулинарной продукции и покупных товаров без кулинарной обработки населению для потребления, главным образом, на месте, а также организациям и индивидуальным предпринимателям для организации питания различных контингентов населения.

В оборот общественного питания включается стоимость кулинарной продукции и покупных товаров, проданных (отпущенных): работникам организаций с последующим удержанием из заработной платы; на дом по заказам населения; на рабочие места по заказам организаций и индивидуальных предпринимателей; транспортным организациям в пути следования сухопутного, воздушного, водного транспорта; для обслуживания приемов, банкетов и т. п.; организациями общественного питания организациям социальной сферы (школам, больницам, санаториям, домам престарелых и т. п.) в объеме фактической стоимости питания; по абонеентам, талонам и т. п. в объеме фактической стоимости питания; в учебных учреждениях, в том числе отдельным категориям учащихся на льготной основе за счет средств бюджета в объеме фактической стоимости питания.

Оборот общественного питания включает данные как по организациям, для которых эта деятельность является основной, так и по организациям других видов деятельности, осуществляющим продажу населению кулинарной продукции и покупных товаров для потребления, главным образом, на месте через собственные заведения общественного питания.

Оборот общественного питания определяется на основе форм федерального статистического наблюдения: сплошного для крупных и средних организаций (с месячной периодичностью) и выборочного для малых организаций.

Кроме того, в соответствии с требованиями системы национальных счетов оборот общественного питания досчитывается на объемы скрытой деятельности.

Динамику оборота общественного питания характеризуют **индексы физического объема оборота общественного питания**, которые определяются путем сопоставления величины оборота за отчетный и базисный период в сопоставимых ценах.

Таблица 19.5.1. - 19.5.3. Оборот оптовой торговли - выручка от реализации товаров, приобретенных ранее на стороне в целях перепродажи, юридическим лицам и индивидуальным предпринимателям для профессионального использования (переработки или дальнейшей продажи).

Оборот оптовой торговли включает данные как по организациям, для которых эта деятельность является основной, так и по организациям других видов деятельности, осуществляющих оптовую торговлю.

Оборот оптовой торговли формируется по данным сплошного федерального статистического наблюдения за организациями, не относящимися к субъектам малого предпринимательства, выборочного обследования малых предприятий оптовой торговли (за исключением микропредприятий), которые проводятся с месячной периодичностью, а также ежегодных выборочных обследований индивидуальных предпринимателей (начиная с 2007 г.) и микропредприятий с распространением полученных данных на генеральную совокупность объектов наблюдения.

Кроме того, в соответствии с требованиями системы национальных счетов объем оптовой продажи торгующих организаций досчитывается на объемы скрытой деятельности.

Таблица 19.6.1 - 19.6.8. Объем платных услуг населению представляет собой денежный эквивалент объема услуг, оказанных резидентами российской экономики (юридическими лицами, гражданами, занимающимися предпринимательской деятельностью без образования юридического лица, зарегистрированными на территории Российской Федерации) гражданам Российской Федерации, а также гражданам других государств (нерезидентам), потребляющим те или иные услуги на территории Российской Федерации. Этот показатель формируется на основании данных форм федерального статистического наблюдения и оценки ненаблюдаемой деятельности на рынке услуг (до 2012 года включительно - по методике, утвержденной постановлением Госкомстата России от 25 февраля 2000 г. №15, с 2013 года - по методологии, утвержденной приказом Росстата от 26 июня 2013 г. №234, далее - новая методология).

Индекс физического объема платных услуг населению - относительный показатель, характеризующий изменение объема платных услуг населению в текущем периоде по сравнению с базисным. Этот индекс показывает, на сколько увеличился объем платных услуг населению в результате изменения только его физического объема при исключении влияния динамики цен. В целях обеспечения сопоставимости в динамике расчет индексов физического объема произведен по отношению к данным 2012 года, пересчитанным по новой методике.

Данные об объеме платных услуг населению в распределении по видам приведены в соответствии с Общероссийским классификатором услуг населению, с учетом внесенных в него в установленном порядке изменений.

Платные услуги населению включают в себя: бытовые, транспортные, услуги связи, жилищные, коммунальные, услуги гостиниц и аналогичных средств размещения, услуги системы образования, культуры, туристские, услуги физической культуры и спорта, медицинские, санаторно-оздоровительные, ветеринарные, услуги правового характера, социальные услуги, предоставляемые гражданам пожилого возраста и инвалидам, и др.

20. НАУЧНЫЕ ИССЛЕДОВАНИЯ И ИННОВАЦИИ	255
20.1. Число организаций и численность работников, выполнявших исследования и разработки по видам экономической деятельности	255
20.2. Численность персонала, занятого исследованиями и разработками	255
20.3. Затраты на научные исследования и разработки.....	255
20.4. Затраты на научные исследования и разработки в 2014 году по областям науки.....	255
20.5. Число используемых передовых производственных технологий по видам экономической деятельности и по продолжительности периода их внедрения	256
20.6. Распределение использованных в 2014 году передовых производственных технологий по видам деятельности и по продолжительности периода их внедрения (диаграмма)	259
20.7. Инновационная активность организаций обрабатывающих производств, по производству и распределению электроэнергии, газа и воды	259
20.8. Затраты на технологические инновации организаций обрабатывающих производств, по производству и распределению электроэнергии, газа и воды по видам инновационной и экономической деятельности.....	260
20.9. Затраты на технологические инновации организаций промышленного производства и сферы услуг по источникам финансирования	261
20.10. Объем инновационных товаров, работ и услуг организаций обрабатывающих производств, по производству и распределению электроэнергии, газа и воды	261
Методологические пояснения.....	262

20. НАУЧНЫЕ ИССЛЕДОВАНИЯ И ИННОВАЦИИ

20.1. Число организаций и численность работников, выполнявших исследования и разработки по видам экономической деятельности ¹⁾

	Число организаций			Численность работников, человек		
	2012	2013	2014	2012	2013	2014
Всего	11	11	11	1130	1169	1175
в том числе операции с недвижимым имуществом, аренда и предоставление услуг	8	8	8	967	1001	959

¹⁾ Здесь и далее в разделе без субъектов малого предпринимательства.

20.2. Численность персонала, занятого исследованиями и разработками

(человек)

	1995	2000	2005	2010	2011	2012	2013	2014
Всего	1417	1253	861	892	982	1130	1169	1175
в том числе:								
исследователи техники	732	703	491	511	523	573	576	626
вспомогательный персонал прочий персонал	117	126	88	71	76	112	87	125
	312	259	172	187	221	307	356	248
	256	165	110	123	162	138	150	176

20.3. Затраты на научные исследования и разработки

	2012		2013		2014	
	Млн. руб.	В % к итогу	Млн. руб.	В % к итогу	Млн. руб.	В % к итогу
Всего	1528.6	100	1253.1	100	1118.1	100
в том числе:						
внутренние затраты	1391.5	91.0	1208.7	96.5	1093.0	97.8
из них:						
внутренние текущие затраты	1256.8	82.2	1167.5	93.2	999.8	89.4
в том числе оплата труда	579.1	37.9	538.0	42.9	424.9	38.0
капитальные затраты	134.7	8.8	41.2	3.3	93.2	8.3
внешние затраты	137.1	9.0	44.4	3.5	25.1	2.2

20.4. Затраты на научные исследования и разработки в 2014 году по областям науки

(миллионов рублей)

	Всего	в том числе по областям науки					
		естественные	технические	медицинские	сельскохозяйственные	общественные	гуманитарные
Всего	1118.1	98.0	895.6	20.2	11.8	25.3	67.3
в том числе:							
внутренние затраты	1093.0	97.4	871.0	20.2	11.8	25.3	67.3
из них:							
внутренние текущие затраты	999.8	90.4	795.4	10.1	11.8	24.8	67.3
в том числе оплата труда	424.9	59.1	283.5	7.4	7.4	18.3	49.2
капитальные затраты	93.2	7.0	75.6	10.1	-	0.4	0.0
внешние затраты	25.1	0.6	24.6	-	-	-	-

20.5. Число используемых передовых производственных технологий по видам экономической деятельности и по продолжительности периода их внедрения

	Число технологий	из них технологии, внедренные в течение			
		от 6 и более лет	от 4 до 5 лет	от 1 до 3 лет	до года
	2012				
Передовые производственные технологии	1786	731	271	646	138
в том числе:					
обрабатывающие производства	1104	592	175	237	100
из них:					
производство пищевых продуктов, включая напитки, и табака	35	10	14	11	-
обработка древесины и производство изделий из дерева	220	104	42	30	44
целлюлозно-бумажное производство; издательская и полиграфическая деятельность	8	5	3	-	-
металлургическое производство и производство готовых металлических изделий	25	9	3	7	6
производство машин и оборудования	95	67	19	8	1
производство электрооборудования, электронного и оптического оборудования	463	243	47	139	34
производство и распределение электроэнергии, газа и воды	38	15	2	11	10
из них производство, передача и распределение электроэнергии, газа пара и горячей воды	37	14	2	11	10
научные исследования и разработки	151	70	34	38	9

	Число технологий	из них технологии, внедренные в течение			
		от 6 и более лет	от 4 до 5 лет	от 1 до 3 лет	до года
		2013			
Передовые производственные технологии	1684	757	306	362	259
в том числе:					
обрабатывающие производства	1147	596	217	220	114
из них:					
производство пищевых продуктов, включая напитки, и табака	44	10	15	15	4
обработка древесины и производство изделий из дерева	226	105	44	36	41
целлюлозно-бумажное производство; издательская и полиграфическая деятельность	16	5	3	4	4
производство прочих неметаллических минеральных продуктов	16	7	3	5	1
металлургическое производство и производство готовых металлических изделий	143	97	28	12	6
производство машин и оборудования	87	73	10	4	-
производство электрооборудования, электронного и оптического оборудования	506	245	99	111	51
производство и распределение электроэнергии, газа и воды	163	14	33	36	80
из них производство, передача и распределение электроэнергии, газа пара и горячей воды	159	13	33	36	77
деятельность, связанная с использованием вычислительной техники и информационных технологий	69	34	16	5	14
научные исследования и разработки	181	91	31	29	30
деятельность в области архитектуры, инженерно-техническое проектирование в промышленности и строительстве, технические испытания, исследования и сертификация	77	3	2	61	11

Продолжение таблицы 20.5.

	Число технологий	из них технологии, внедренные в течение			
		от 6 и более лет	от 4 до 5 лет	от 1 до 3 лет	до года
	2014				
Передовые производственные технологии	1864	949	233	444	238
в том числе:					
обрабатывающие производства	1195	631	191	248	125
из них:					
производство пищевых продуктов, включая напитки, и табака	43	22	12	8	1
обработка древесины и производство изделий из дерева	225	95	41	49	40
целлюлозно-бумажное производство; издательская и полиграфическая деятельность	22	12	1	8	1
металлургическое производство и производство готовых металлических изделий	147	97	29	14	7
производство машин и оборудования	91	73	9	4	5
производство электрооборудования, электронного и оптического оборудования	506	268	83	122	33
производство и распределение электроэнергии, газа и воды	232	89	4	74	65
из них производство, передача и распределение электроэнергии, газа пара и горячей воды	222	88	4	67	63
деятельность в области электросвязи	89	78	5	6	-
деятельность, связанная с использованием вычислительной техники и информационных технологий	83	47	4	15	17
научные исследования и разработки	171	86	29	38	18
деятельность в области архитектуры, инженерно-техническое проектирование в промышленности и строительстве, технические испытания, исследования и сертификация	88	12	-	63	13

20.6. Распределение использованных в 2014 году передовых производственных технологий по видам деятельности и по продолжительности периода их внедрения

(в процентах к итогу)

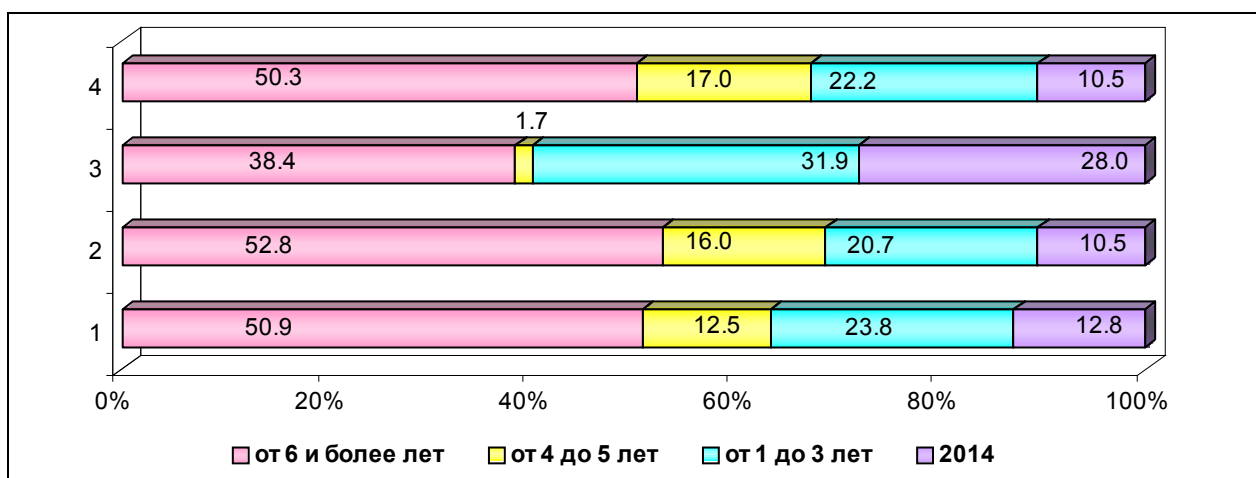

- 1 - передовые производственные технологии - всего
- 2 - обрабатывающие производства
- 3 - производство и распределение электроэнергии, газа и воды
- 4 - научные исследования и разработки

20.7. Инновационная активность организаций обрабатывающих производств, по производству и распределению электроэнергии, газа и воды

	Число организаций, осуществлявших технологические инновации			Удельный вес организаций, осуществивших технологические инновации в общем числе обследованных организаций, процентов		
	2012	2013	2014	2012	2013	2014
Обрабатывающие производства	11	8	9	7.9	6.3	7.6
в том числе:						
химическое производство	1	1	1	20.0	50.0	33.3
производство прочих неметаллических минеральных продуктов	1	1	2	7.7	6.7	16.7
металлургическое производство и производство готовых металлических изделий	3	2	3	25.0	16.7	27.3
производство машин и оборудования	2	-	-	15.4	-	-
производство электрооборудования, электронного и оптического оборудования	4	4	3	21.1	21.1	16.7
Производство и распределение электроэнергии, газа и воды	2	1	1	8.7	3.8	3.7
в том числе производство, передача и распределение электроэнергии, газа, пара и горячей воды	2	1	1	9.5	9.1	8.3

20.8. Затраты на технологические инновации организаций обрабатывающих производств, по производству и распределению электроэнергии, газа и воды по видам инновационной и экономической деятельности

(в процентах к итогу)

	Все затраты	в том числе	
		на продукто- вые инновации	на процессные инновации
		2012	
Всего	100	18.3	81.7
в том числе:			
обрабатывающие производства	100	55.0	45.0
химическое производство	100	97.0	3.0
производство прочих неметаллических минеральных продуктов	100	31.9	68.1
металлургическое производство и производство готовых металлических изделий	100	1.0	99.0
производство машин и оборудования	100	-	100
производство электрооборудования, электронного и оптического оборудования	100	51.2	48.8
производство и распределение электроэнергии, газа и воды	100	-	100
в том числе производство, передача и распределение электроэнергии, газа пара и горячей воды	100	-	100
		2013	
Всего	100	75.9	24.1
в том числе:			
обрабатывающие производства	100	72.8	27.2
химическое производство	100	99.1	0.9
производство прочих неметаллических минеральных продуктов	100	62.6	37.4
металлургическое производство и производство готовых металлических изделий	100	4.8	95.2
производство электрооборудования, электронного и оптического оборудования	100	21.2	78.8
производство и распределение электроэнергии, газа и воды	100	-	100
в том числе производство, передача и распределение электроэнергии, газа пара и горячей воды	100	-	100
		2014	
Всего	100	77.3	22.7
в том числе:			
обрабатывающие производства	100	72.1	27.9
химическое производство	100	99.6	0.4
производство прочих неметаллических минеральных продуктов	100	28.4	71.6
металлургическое производство и производство готовых металлических изделий	100	22.1	77.9
производство электрооборудования, электронного и оптического оборудования	100	44.9	55.1
производство и распределение электроэнергии, газа и воды	100	-	100
в том числе производство, передача и распределение электроэнергии, газа пара и горячей воды	100	-	100

20.9. Затраты на технологические инновации организаций промышленного производства и сферы услуг по источникам финансирования

	Затраты на технологические инновации, млн. рублей			Структура затрат на технологические инновации, процентов		
	2012	2013	2014	2012	2013	2014
Всего	5942.5	2727.2	2445.3	100	100	100
в том числе:						
собственные средства организации	999.9	2030.0	2034.2	16.8	74.4	83.2
средства федерального бюджета	638.9	687.8	300.3	10.8	25.2	12.3
средства областного и местных бюджетов	-	0.4	0.4	-	0.0	0.0
прочие средства	4303.7	9.1	110.5	72.4	0.3	4.5

20.10. Объем инновационных товаров, работ и услуг организаций обрабатывающих производств, по производству и распределению электроэнергии, газа и воды

	2012		2013		2014	
	Млн. рублей	В % от общего объема отгруженных товаров, выполненных работ, услуг	Млн. рублей	В % от общего объема отгруженных товаров, выполненных работ, услуг	Млн. рублей	В % от общего объема отгруженных товаров, выполненных работ, услуг
Всего	4017.3	3.2	5976.6	4.6	4835.8	3.6
в том числе:						
обрабатывающие производства	2696.0	2.5	2094.2	1.9	1177.2	1.1
из них:						
производство пищевых продуктов, включая напитки, и табака	-	-	-	-	0.6	0.0
химическое производство	1621.4	4.4	381.1	1.2	-	-
производство прочих неметаллических минеральных продуктов	204.5	2.0	187.2	1.7	224.0	1.9
металлургическое производство и производство готовых металлических изделий	83.5	1.4	90.8	1.6	200.5	3.8
производство машин и оборудования	1.4	0.0	-	-	-	-
производство электрооборудования, электронного и оптического оборудования	785.2	17.7	1435.1	22.5	752.1	12.2
производство и распределение электроэнергии, газа и воды	1192.5	11.8	2130.5	17.0	2262.1	12.9
из него производство, передача и распределение электроэнергии, газа, пара и горячей воды	1192.5	13.0	2130.5	18.6	2262.1	14.0

Методологические пояснения

Таблица 20.1., 20.2. Персонал, занятый исследованиями и разработками - совокупность лиц, чья творческая деятельность, осуществляемая на систематической основе, направлена на увеличение суммы научных знаний и поиск новых областей применения этих знаний, а также занятых оказанием прямых услуг, связанных с выполнением исследований и разработок. В статистике персонал, занятый исследованиями и разработками, учитывается как списочный состав работников организаций (соответствующих подразделений высших учебных заведений, промышленных организаций и др.), выполняющих исследования и разработки, по состоянию на конец года.

В составе персонала, занятого исследованиями и разработками, выделяются четыре категории: исследователи, техники, вспомогательный и прочий персонал.

Исследователи - работники, профессионально занимающиеся исследованиями и разработками и непосредственно осуществляющие создание новых знаний, продуктов, методов и систем, а также управление указанными видами деятельности. Исследователи обычно имеют высшее образование.

Техники участвуют в исследованиях и разработках, выполняя технические функции, как правило, под руководством исследователей.

Вспомогательный персонал - работники, выполняющие вспомогательные функции, связанные с проведением исследований и разработок, работники планово-экономических, финансовых подразделений, патентных служб, подразделений научно-технической информации, научно-технических библиотек; рабочие, осуществляющие монтаж, наладку, обслуживание и ремонт научного оборудования и приборов; рабочие опытных (экспериментальных) производств; лаборанты, не имеющие высшего и среднего специального образования.

Прочий персонал - работники по хозяйственному обслуживанию, а также выполняющие функции общего характера, связанные с деятельностью организации в целом (работники бухгалтерии, кадровой службы, канцелярии, подразделений материально-технического обеспечения, машинистки и т. п.).

Таблица 20.3., 20.4. Внутренние затраты на исследования и разработки - затраты на выполнение исследований и разработок собственными силами организаций, включая как текущие, так и капитальные затраты в течение отчетного периода независимо от источников финансирования. **Текущие затраты** охватывают: оплату труда, отчисления на социальные нужды, затраты на приобретение оборудования за счет себестоимости работ, другие материальные затраты (стоимость приобретаемых со стороны сырья, материалов, комплектующих изделий, полуфабрикатов, топлива, энергии, работ и услуг производственного характера и др.), прочие текущие затраты.

Капитальные затраты включают: приобретение земельных участков, строительство или покупку зданий, приобретение оборудования, включаемого в состав основных фондов, и пр.

Таблица 20.5. Передовые производственные технологии - это технологии и технологические процессы, включающие машины, аппараты, оборудование и приборы, основанные на микроэлектронике или управляемые с помощью компьютера и используемые при проектировании, производстве или обработке продукции.

Таблица 20.7. - 20.10. Инновационная деятельность - вид деятельности, связанный с трансформацией идей (обычно результатов научных исследований и разработок) технологически в новые или усовершенствованные продукты, внедренные на рынке, в новые или усовершенствованные технологические процессы, использованные в практической деятельности.

Таблица 20.8., 20.9. Затраты на технологические инновации - выраженные в денежной форме фактические расходы, связанные с осуществлением различных видов инновационной деятельности, выполняемой в масштабе организации (отрасли, региона, страны). В составе затрат на технологические инновации учитываются текущие и капитальные затраты.

Инновационные товары, работы, услуги включают товары, работы, услуги, новые или подвергавшиеся в течение последних трех лет разной степени технологическим изменениям.

21. ФИНАНСЫ	265
21.1. Государственные финансы	265
21.1.1. Консолидированный бюджет Новгородской области	265
21.1.2. Исполнение консолидированного бюджета Новгородской области в 2014 году.....	265
21.1.3. Структура доходов и расходов консолидированного бюджета области	265
21.1.4. Расходы бюджета области на социально-культурные мероприятия	266
21.1.5. Задолженность по налогам и сборам в бюджетную систему Российской Федерации	266
21.1.6. Кредиты, предоставленные организациям, физическим лицам и кредитным организациям.....	267
21.2. Деятельность страховых организаций	268
21.2.1. Страховые премии (взносы) и выплаты по видам страхования	268
21.2.2. Поступление и расходование средств страховых медицинских организаций в части обязательного медицинского страхования (ОМС)	268
21.3. Финансовая деятельность организаций	269
21.3.1. Сальдированный финансовый результат (прибыль минус убыток) деятельности организаций по видам экономической деятельности	269
21.3.2. Удельный вес убыточных организаций и сумма убытка по видам экономической деятельности	270
21.3.3. Структура затрат на производство и продажу продукции (работ, услуг) (диаграмма)	271
21.3.4. Структура затрат на производство и продажу продукции (работ, услуг) по видам экономической деятельности в 2014 году	272
21.3.5. Рентабельность проданных товаров, продукции (работ, услуг) и активов организаций по видам экономической деятельности	272
21.3.6. Имущество организаций по видам экономической деятельности в 2014 году	274
21.3.7. Оборотные активы организаций.....	274
21.4. Состояние взаиморасчетов в организациях	275
21.4.1. Задолженность организаций	275
21.4.2. Кредиторская и дебиторская задолженность по видам экономической деятельности	275
21.4.3. Структура просроченной кредиторской задолженности организаций (диаграмма)	277
21.4.4. Просроченная кредиторская задолженность организаций по видам экономической деятельности в 2014 году	277
21.4.5. Структура просроченной дебиторской задолженности организаций (диаграмма)	278
21.4.6. Просроченная дебиторская задолженность организаций по видам экономической деятельности в 2014 году	278
Методологические пояснения.....	279

21. ФИНАНСЫ

21.1. Государственные финансы

21.1.1. Консолидированный бюджет Новгородской области ¹⁾

(миллионов рублей; 1995 г. - млрд. рублей)

	1995	2000	2005	2010	2011	2012	2013	2014
Доходы	1180.8	3325.3	11132.9	23091.2	28148.6	34580.2	27924.8	28162.3
Расходы	1180.5	3267.7	10581.0	26630.3	28101.0	33070.4	33955.7	32692.0
Профицит, дефицит (-)	0.3	57.5	552.0	-3539.1	47.6	1509.8	-6030.9	-4529.8

¹⁾ Без внутренних оборотов.

21.1.2. Исполнение консолидированного бюджета Новгородской области в 2014 году

(миллионов рублей)

	Утвержденный бюджет	Фактическое исполнение	Фактически исполнено в процентах к утвержденному бюджету
Доходы - всего	27939.0	28162.3	100.8
в том числе:			
налог на прибыль организаций	4956.7	5122.3	103.3
налог на доходы физических лиц	8548.6	8576.0	100.3
налоги на совокупный доход	1183.4	1201.3	101.5
акцизы по подакцизным товарам	2527.5	2521.5	99.8
налоги на имущество	3603.2	3681.4	102.2
платежи при пользовании природными ресурсами	231.9	225.3	97.2
доходы от использования имущества, находящегося в государственной и муниципальной собственности	671.5	692.1	103.1
безвозмездные поступления	5318.8	5221.0	98.2
Расходы - всего	34143.9	32692.0	95.7
в том числе на:			
общегосударственные вопросы	2545.5	2495.0	98.0
национальную безопасность и правоохранительную деятельность	501.4	484.4	96.6
сельское хозяйство и рыболовство	1419.8	1310.3	92.3
охрану окружающей среды	75.2	70.6	93.9
транспорт	294.8	269.9	91.6
дорожное хозяйство	4457.6	4166.1	93.5
связь и информатику	98.9	93.1	94.1
жилищно-коммунальное хозяйство	3298.7	2987.4	90.6
социально-культурные мероприятия	19762.9	19180.0	97.1
Профицит, дефицит (-)	-6204.9	-4529.8	-

21.1.3. Структура доходов и расходов консолидированного бюджета области

(в процентах к итогу)

	1995	2000	2005	2010	2011	2012	2013	2014
Доходы - всего	100	100	100	100	100	100	100	100
в том числе:								
налог на прибыль организаций	23.0	18.6	31.4	17.8	21.5	19.8	17.9	18.2
налог на добавленную стоимость ¹⁾	4.4	6.6	x	x	x	x	x	x
налог на доходы физических лиц	10.1	14.9	23.2	26.6	23.7	21.7	29.3	30.5
акцизы по подакцизным товарам	1.5	2.5	5.8	8.3	7.8	7.2	9.4	9.0
налоги на имущество	2.9	6.1	6.5	9.8	8.4	8.5	11.5	13.1

Продолжение таблицы 21.1.3.

	1995	2000	2005	2010	2011	2012	2013	2014
Расходы - всего	100	100	100	100	100	100	100	100
в том числе на:								
общегосударственные вопросы	3.5	6.4	7.2	9.8	8.1	7.7	7.5	7.6
национальную безопасность и правоохранительную деятельность	2.5	3.5	5.2	4.6	4.7	1.8	1.8	1.5
промышленность, энергетику и строительство	1.5	0.8	x	x	x	x	x	x
сельское хозяйство и рыболовство	4.3	2.1	1.8	4.3	5.6	3.7	4.7	4.0
транспорт, дорожное хозяйство, связь и информатику	3.0	4.8	6.7	7.8	4.8	16.5	16.4	13.9
жилищно-коммунальное хозяйство	24.4	28.3	17.4	12.4	10.1	8.4	7.5	9.1
социально-культурные мероприятия	35.2	47.4	53.3	55.6	61.1	57.6	57.6	58.7

¹⁾ 1995, 2000 гг. - подоходный налог с физических лиц.

21.1.4. Расходы бюджета области на социально-культурные мероприятия

	1995	2000	2005	2010	2011	2012	2013	2014
	Миллионов рублей (1995 г. - млрд. рублей)							
Всего	442.9	1548.2	5644.4	14809.7	17154.7	19051.5	19557.9	19180.0
в том числе на:								
образование	203.7	843.4	2523.1	5528.8	5881.5	6829.5	7826.6	7913.5
культуру, кинематографию, средства массовой информации	29.7	104.3	409.4	1085.6	1148.8	1338.7	1155.2	1223.5
здравоохранение, физическая культура и спорт	107.6	406.8	1540.1	2639.3	4877.6	5457.5	4856.2	4253.5
социальную политику	78.3	193.7	1171.9	5556.0	5246.8	5425.8	5719.9	5789.5
	В процентах к итогу							
Всего	100	100	100	100	100	100	100	100
в том числе на:								
образование	46.0	54.5	44.7	37.3	34.3	35.8	40.0	41.3
культуру, кинематографию, средства массовой информации	6.7	6.7	7.3	7.3	6.7	7.0	5.9	6.4
здравоохранение, физическая культура и спорт	24.3	26.3	27.3	17.8	28.4	28.6	24.8	22.2
социальную политику	17.7	12.5	20.8	37.5	30.6	28.5	29.2	30.2

21.1.5. Задолженность по налогам и сборам в бюджетную систему Российской Федерации ¹⁾

(на начало года; миллионов рублей)

	2006	2011	2012	2013	2014	2015
Задолженность - всего	1092.0	1484.9	1341.5	1659.0	2583.2	2602.2
из них по федеральным налогам	813.5	1134.0	966.3	1229.3	2079.8	2014.1
в том числе:						
налог на прибыль организаций	65.4	274.4	153.8	150.4	143.7	166.9
из них по федеральным налогам	15.2	69.6	25.3	23.8	22.5	21.6
налог на добавленную стоимость на товары (работы, услуги), реализуемые на территории Российской Федерации	624.5	630.7	598.6	889.5	903.1	783.6
акцизы	46.0	50.8	25.2	25.3	886.4	953.2
Из общей задолженности по налогам и сборам - недоимка	631.9	513.6	574.3	948.8	922.1	943.7
из них по федеральным налогам	432.3	278.4	335.9	641.8	553.3	521.6

¹⁾ По данным Управления Федеральной налоговой службы России по Новгородской области.

**21.1.6. Кредиты, предоставленные организациям,
физическим лицам и кредитным организациям ¹⁾**

(на конец года; миллионов рублей)

	Предоставлен- ные кредиты - всего ²⁾	в том числе		
		организациям	кредитным организациям	физическим лицам
2000				
всего	1384.9	1158.7	28.2	198.0
в том числе предоставленные:				
в рублях	1139.0	919.0	24.0	196.0
в иностранной валюте	245.9	239.7	4.2	2.0
2005				
всего	8049.6	4361.5	131.8	3556.3
в том числе предоставленные:				
в рублях	7196.6	3667.5	80.0	3449.1
в иностранной валюте	853.0	694.0	51.8	107.2
2010				
всего	34560.3	21323.7	2.9	9593.4
в том числе предоставленные:				
в рублях	30556.3	17438.2	0.5	9477.4
в иностранной валюте	4003.9	3885.5	2.4	116.0
2011				
всего	35135.2	19396.4	19.0	11348.9
в том числе предоставленные:				
в рублях	34507.5	18849.9	15.5	11271.2
в иностранной валюте	627.7	546.5	3.5	77.7
2012				
всего	41170.2	19737.6	65.5	15182.9
в том числе предоставленные:				
в рублях	40876.3	19485.0	65.5	15141.5
в иностранной валюте	293.9	252.6	-	41.4
2013				
всего	54774.4	29786.4	0.2	17021.1
в том числе предоставленные:				
в рублях	44863.4	19879.9	0.2	17016.6
в иностранной валюте	9911.0	9906.5	-	4.5
2014				
всего	20536.0	16821.8	1.1	3713.1
в том числе предоставленные:				
в рублях	14866.7	11159.4	-	3707.3
в иностранной валюте	5669.3	5662.4	1.1	5.7

¹⁾ По данным отделения по Новгородской области Северо-Западного главного управления Центрального банка Российской Федерации. Включая кредиты, предоставленные органам государственного управления.

²⁾ Включая операции финансовой аренды (лизинга), вложения в приобретенные права требования.

21.2. Деятельность страховых организаций ¹⁾

21.2.1. Страховые премии (взносы) и выплаты по видам страхования

(тысяч рублей)

	Страховые премии (взносы)			Выплаты по договорам страхования		
	2012	2013	2014	2012	2013	2014
Добровольное страхование - всего	1283960	1349058	1305326	626476	887807	728878
в том числе:						
личное страхование	327458	330683	336347	154522	149829	137063
из него страхование жизни	45264	56463	41429	21429	19361	13591
имущественное страхование	956502	1018376	968980	471954	737979	591815
из него имущества граждан	687086	732237	694440	382571	436718	466452
Обязательное страхование - всего	497663	578950	602811	248690	297239	344833
в том числе:						
личное страхование	1929	12	-	2383	5746	200
из него пассажиров (туристов, экскурсантов)	1848	12	-	4	-	-
имущественное страхование	495734	578938	602811	246307	291493	344633

¹⁾ Включая филиалы страховых организаций, находящихся на территории Новгородской области.

21.2.2. Поступление и расходование средств страховых медицинских организаций в части обязательного медицинского страхования (ОМС)

(тысяч рублей)

	2012	2013	2014
Поступило средств от территориального фонда на финансовое обеспечение обязательного медицинского страхования в соответствии с договором о финансовом обеспечении обязательного медицинского страхования	2697239.0	4111912.3	3697297.0
Использовано средств на оплату медицинской помощи, оказанной застрахованным лицам медицинскими организациями, в соответствии с договорами на оказание и оплату медицинской помощи по обязательному медицинскому страхованию	2707689.9	4143403.3	4361229.0

21.3. Финансовая деятельность организаций

21.3.1. Сальдированный финансовый результат (прибыль минус убыток) деятельности организаций по видам экономической деятельности ¹⁾

(в фактически действовавших ценах; миллионов рублей)

	2005	2010	2011	2012	2013	2014
Всего	8745.5	18003.9	25335.4	23125.7	4658.1	6754.9
в том числе по видам экономической деятельности:						
сельское хозяйство, охота и лесное хозяйство	74.8	90.4	439.2	892.2	-171.0	720.9
рыболовство, рыбоводство	2.1	-2.5	-0.3	2.6	1.1	4.4
добыча полезных ископаемых	1.6	-157.1	-81.3	-156.7	-164.2	-83.1
из нее добыча полезных ископаемых, кроме топливно-энергетических обрабатывающие производства	3.9	-150.8	-109.7	-152.1	-149.4	-68.1
6756.5	10839.0	18122.7	15900.9	112.5	-5399.6	
из них:						
производство пищевых продуктов, включая напитки, и табака	-421.2	918.7	-1263.6	-59.8	1066.4	2.9
текстильное и швейное производство	-2.8	-89.0	-80.4	-25.9	-30.7	-116.8
обработка древесины и производство изделий из дерева	242.5	-155.9	-156.3	582.7	-2134.4	1050.5
целлюлозно-бумажное производство; издательская и полиграфическая деятельность	591.3	704.9	458.2	939.1	1414.6	2348.6
химическое производство	3875.3	7127.9	16899.8	11135.5	-3099.9	-9164.2
производство резиновых и пластмассовых изделий	5.6	35.2	24.6	36.7	28.5	27.7
производство прочих неметаллических минеральных продуктов	1403.6	1054.7	967.8	929.2	692.4	889.2
металлургическое производство и производство готовых металлических изделий	-83.1	239.4	-16.1	660.9	-114.3	-1894.5
производство машин и оборудования	565.8	443.9	598.0	702.2	1122.9	1272.0
производство электрооборудования, электронного и оптического оборудования	54.9	-21.6	325.1	170.3	581.1	-365.9
производство транспортных средств и оборудования	20.2	-9.5	167.7	163.9	184.0	166.5
прочие производства	504.3	590.2	197.8	666.2	401.9	384.3
производство и распределение электроэнергии, газа и воды	132.7	295.4	-148.4	-950.3	-243.6	-1136.5
строительство	184.0	688.4	174.1	554.4	1029.6	366.4
оптовая и розничная торговля; ремонт автотранспортных средств, мотоциклов, бытовых изделий и предметов личного пользования	586.8	2865.6	2959.8	3925.8	3303.5	899.7
из них:						
торговля автотранспортными средствами и мотоциклами, их техническое обслуживание и ремонт	112.2	73.4	114.6	171.9	176.2	244.0
оптовая торговля, включая торговлю через агентов, кроме торговли автотранспортными средствами и мотоциклами	324.6	1216.8	1158.2	1605.2	1220.9	1032.1
розничная торговля, кроме торговли автотранспортными средствами и мотоциклами; ремонт бытовых изделий и предметов личного пользования	150.0	1575.4	1687.1	2148.6	1906.5	-376.4

Продолжение таблицы 21.3.1.

	2005	2010	2011	2012	2013	2014
гостиницы и рестораны	31.3	73.0	127.3	85.6	98.3	127.3
транспорт и связь	-6.0	171.5	122.2	192.7	381.1	216.2
из них связь	32.5	108.8	155.9	191.2	229.4	255.4
финансовая деятельность	1.9	111.0	10.5	1794.6	261.5	239.6
операции с недвижимым имуществом, аренда и предоставление услуг	895.9	3082.7	3475.1	766.1	-379.0	9890.6
государственное управление и обеспечение военной безопасности; социальное страхование	-	0.2	-	-	90.8	5.6
образование	0.3	-5.5	0.9	1.1	3.2	12.0
здравоохранение и предоставление социальных услуг	25.8	-19.1	19.0	9.5	155.5	120.3
предоставление прочих коммунальных, социальных и персональных услуг	57.9	-29.3	114.3	107.2	178.9	771.2

¹⁾ По данным бухгалтерской отчетности. Знак (-) означает убыток.

21.3.2. Удельный вес убыточных организаций и сумма убытка по видам экономической деятельности ¹⁾

	Удельный вес убыточных организаций, процентов			Сумма убытка, млн. рублей		
	2012	2013	2014	2012	2013	2014
Всего	25.7	25.4	25.2	5496.1	12554.6	21120.0
в том числе по видам экономической деятельности:						
сельское хозяйство, охота и лесное хозяйство	40.9	35.7	29.3	457.4	544.2	843.2
рыболовство, рыбоводство	44.4	28.6	11.8	3.2	4.7	5.5
добыча полезных ископаемых	42.3	45.5	26.0	168.4	190.0	174.5
из нее добыча полезных ископаемых, кроме топливно-энергетических	36.8	47.2	25.6	161.4	170.9	154.7
обрабатывающие производства	31.6	29.2	27.8	1530.1	6872.5	13847.5
из них:						
производство пищевых продуктов, включая напитки, и табака	27.7	28.2	30.5	536.9	143.0	369.6
текстильное и швейное производство	27.8	22.4	28.6	41.6	44.7	131.9
обработка древесины и производство изделий из дерева	32.1	30.1	26.7	393.7	2704.5	744.1
целлюлозно-бумажное производство; издательская и полиграфическая деятельность	10.0	23.2	29.1	2.5	34.6	160.2
химическое производство	42.9	47.8	41.7	5.9	3217.0	9294.9
производство резиновых и пластмассовых изделий	28.6	28.1	20.0	4.7	5.1	3.8
производство прочих неметаллических минеральных продуктов	28.6	32.8	25.9	21.3	50.0	25.0
металлургическое производство и производство готовых металлических изделий	21.4	18.3	30.3	19.9	374.5	2048.1
производство машин и оборудования	48.9	37.7	29.8	84.1	92.6	150.6
производство электрооборудования, электронного и оптического оборудования	36.7	31.8	27.0	369.0	140.2	828.5
производство транспортных средств и оборудования	25.0	37.5	27.8	0.8	5.1	22.7
прочие производства	40.0	34.5	20.3	49.7	61.0	68.2
производство и распределение электроэнергии, газа и воды	48.3	37.3	40.3	1258.4	907.9	1575.7

Продолжение таблицы 21.3.2.

	Удельный вес убыточных организаций, процентов			Сумма убытка, млн. рублей		
	2012	2013	2014	2012	2013	2014
строительство	28.5	25.1	27.4	453.2	366.2	1228.2
оптовая и розничная торговля; ремонт автотранспортных средств, мотоциклов, бытовых изделий и предметов личного пользования	18.6	22.2	22.6	243.7	684.8	2127.7
из них:						
торговля автотранспортными средствами и мотоциклами, их техническое обслуживание и ремонт	21.4	28.6	26.0	21.4	51.7	33.9
оптовая торговля, включая торговлю через агентов, кроме торговли автотранспортными средствами и мотоциклами	18.7	22.0	22.4	98.5	145.9	334.7
розничная торговля, кроме торговли автотранспортными средствами и мотоциклами; ремонт бытовых изделий и предметов личного пользования	17.8	20.9	22.0	123.8	487.2	1759.0
гостиницы и рестораны	27.2	30.4	29.8	25.8	65.0	56.7
транспорт и связь	37.7	32.7	26.7	234.0	364.8	419.2
из них связь	38.9	26.1	24.0	4.3	36.9	11.7
финансовая деятельность	22.5	23.2	27.1	47.9	20.3	53.3
операции с недвижимым имуществом, аренда и предоставление услуг	26.4	24.2	25.2	1066.2	2465.0	697.0
государственное управление и обеспечение военной безопасности; социальное страхование	-	-	25.0	-	-	0.1
образование	11.1	32.0	35.1	0.0	7.9	4.2
здравоохранение и предоставление социальных услуг	21.4	14.0	21.7	4.5	18.1	49.2
предоставление прочих коммунальных, социальных и персональных услуг	13.9	16.0	16.5	3.1	43.1	38.2

¹⁾ По данным бухгалтерской отчетности.

21.3.3. Структура затрат на производство и продажу продукции (работ, услуг) ¹⁾

(в процентах к итогу)

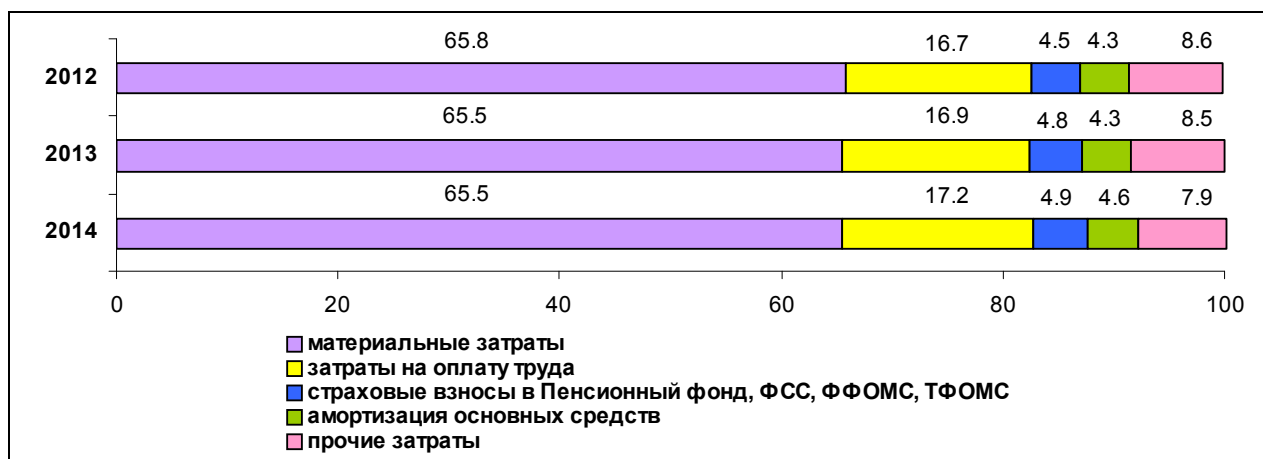

¹⁾ Без субъектов малого предпринимательства.

21.3.4. Структура затрат на производство и продажу продукции (работ, услуг) по видам экономической деятельности в 2014 году ¹⁾

(в процентах к итогу)

	Все затраты	в том числе				
		материальные затраты	затраты на оплату труда	страховые взносы в Пенсионный фонд, ФСС, ФФОМС, ТФОМС	амортизация основных средств	прочие затраты
Всего	100	65.5	17.2	4.9	4.6	7.9
Сельское хозяйство, охота и лесное хозяйство	100	67.7	14.3	3.8	10.8	3.3
Добыча полезных ископаемых	100	67.3	5.5	1.7	17.1	8.5
Обрабатывающие производства	100	72.4	13.8	3.9	4.0	5.9
Производство и распределение электроэнергии, газа и воды	100	60.0	20.4	6.0	4.1	9.5
Строительство	100	53.1	27.0	8.2	2.8	8.9
Оптовая и розничная торговля; ремонт автотранспортных средств, мотоциклов, бытовых изделий и предметов личного пользования	100	30.1	35.9	10.1	3.7	20.1
Гостиницы и рестораны	100	34.1	38.1	11.2	2.1	14.5
Транспорт и связь	100	33.2	25.8	7.9	6.0	27.1
Операции с недвижимым имуществом, аренда и предоставление услуг	100	15.6	44.9	11.7	3.2	24.6
Образование	100	16.0	50.9	11.4	1.5	20.2
Здравоохранение и предоставление социальных услуг	100	42.5	36.0	8.9	2.7	9.9
Предоставление прочих коммунальных, социальных и персональных услуг	100	30.6	40.5	11.8	6.5	10.7

¹⁾ Без субъектов малого предпринимательства.

21.3.5. Рентабельность проданных товаров, продукции (работ, услуг) и активов организаций по видам экономической деятельности ¹⁾

(процентов)

	Рентабельность проданных товаров, продукции (работ, услуг)			Рентабельность активов		
	2012	2013	2014	2012	2013	2014
Всего в экономике	10.6	7.9	11.0	6.7	1.3	1.7
в том числе по видам экономической деятельности:						
сельское хозяйство, охота и лесное хозяйство	5.2	-3.5	12.3	3.0	-0.8	3.1
рыболовство, рыбоводство	3.2	1.8	7.9	3.0	1.1	3.5
добыча полезных ископаемых	-1.4	-2.8	4.0	-6.0	-6.5	-3.0
из нее добыча полезных ископаемых, кроме топливно-энергетических	-1.2	-2.1	4.9	-6.2	-6.3	-2.5
обрабатывающие производства	20.8	12.8	21.4	8.9	0.1	-2.7
из них:						
производство пищевых продуктов, включая напитки, и табака	4.5	2.7	4.7	-0.4	5.7	0.0

	Рентабельность проданных товаров, продукции (работ, услуг)			Рентабельность активов		
	2012	2013	2014	2012	2013	2014
текстильное и швейное производство	-3.1	-2.2	1.9	-5.9	-4.4	-12.6
обработка древесины и производство изделий из дерева	10.9	11.8	14.1	4.0	-16.5	6.7
целлюлозно-бумажное производство; издательская и полиграфическая деятельность	14.8	15.9	22.3	19.2	23.1	32.8
химическое производство	59.2	35.1	56.0	10.8	-3.2	-8.4
производство резиновых и пластмассовых изделий	3.7	3.6	3.0	13.7	3.4	2.7
производство прочих неметаллических минеральных продуктов	12.5	9.5	13.0	7.1	5.0	6.1
металлургическое производство и производство готовых металлических изделий	3.7	3.8	3.1	7.1	-1.2	-21.3
производство машин и оборудования	15.9	22.8	24.1	13.7	20.6	18.6
производство электрооборудования, электронного и оптического оборудования	5.2	7.0	1.9	2.1	6.1	-3.2
производство транспортных средств и оборудования	7.1	5.5	4.5	5.5	3.3	4.0
прочие производства	9.1	9.0	8.1	25.9	13.0	11.1
производство и распределение электроэнергии, газа и воды	-1.7	-3.1	-1.8	-4.6	-1.6	-5.3
строительство	4.5	6.1	3.4	3.0	5.2	1.6
оптовая и розничная торговля; ремонт автотранспортных средств, мотоциклов, бытовых изделий и предметов личного пользования	5.4	5.0	4.4	11.0	8.0	1.7
из них:						
торговля автотранспортными средствами и мотоциклами, их техническое обслуживание и ремонт	2.4	2.4	2.8	6.1	5.0	6.5
оптовая торговля, включая торговлю через агентов, кроме торговли автотранспортными средствами и мотоциклами	3.8	3.5	2.7	9.2	6.2	4.2
розничная торговля, кроме торговли автотранспортными средствами и мотоциклами; ремонт бытовых изделий и предметов личного пользования	7.8	7.2	6.9	13.9	10.7	-1.6
гостиницы и рестораны	8.1	7.8	8.8	9.1	10.2	10.6
транспорт и связь	0.3	0.3	1.0	4.4	5.4	3.4
из них связь	24.1	26.1	21.7	22.3	26.4	24.1
финансовая деятельность	11.0	12.6	76.7	19.9	1.7	1.6
операции с недвижимым имуществом, аренда и предоставление услуг	7.2	12.1	15.2	1.7	-0.7	16.2
государственное управление и обеспечение военной безопасности; социальное страхование	-	11.1	36.7	-	98.2	145.7
образование	5.2	7.2	11.4	9.5	4.6	14.2
здравоохранение и предоставление социальных услуг	3.3	14.6	10.0	3.5	24.8	13.0
предоставление прочих коммунальных, социальных и персональных услуг	3.5	4.2	31.2	17.9	12.7	37.5

¹⁾ Знак (-) означает убыточность.

**21.3.6. Имущество организаций
по видам экономической деятельности в 2014 году ¹⁾**

(на конец года; миллионов рублей)

	Стоимость имущества всего	в том числе				
		внеоборотные активы	из них		запасы	денежные средства и денежные эквиваленты
			нематериальные финансовые и другие внеоборотные активы	материальные внеоборотные активы (включая основные средства, незавершенные капитальные вложения в основные средства)		
Всего	405735.9	225056.2	127507.1	97549.0	52025.1	19737.6
в том числе:						
сельское хозяйство, охота и лесное хозяйство	22890.4	16486.5	1183.3	15303.1	4008.0	334.8
рыболовство, рыбоводство	123.8	58.5	8.5	50.0	35.5	5.1
добыча полезных ископаемых	2801.1	1776.0	339.5	1436.5	289.4	20.6
обрабатывающие производства	196853.8	115958.3	66013.4	49944.9	23753.2	9581.3
производство и распределение электроэнергии, газа и воды	21570.7	11934.7	4291.3	7643.4	654.8	620.4
строительство	22624.4	7081.8	2583.5	4498.3	5902.5	1955.2
оптовая и розничная торговля; ремонт автотранспортных средств, мотоциклов, бытовых изделий и предметов личного пользования	51832.1	13714.2	3897.1	9817.1	14581.1	3146.3
гостиницы и рестораны	1203.4	367.6	18.5	349.1	240.4	61.4
транспорт и связь	6275.7	2800.7	355.4	2445.3	413.8	664.3
финансовая деятельность	15262.1	11052.9	10797.2	255.7	38.3	215.2
операции с недвижимым имуществом, аренда и предоставление услуг	61228.9	42685.6	37958.7	4726.8	1926.5	2317.8
государственное управление и обеспечение военной безопасности; социальное страхование	3.8	-	-	-	0.3	0.8
образование	84.1	52.6	3.0	49.5	3.3	10.5
здравоохранение и предоставление социальных услуг	926.3	457.8	34.3	423.5	78.3	101.8
предоставление прочих коммунальных, социальных и персональных услуг	2055.2	629.1	23.4	605.7	99.8	702.0

¹⁾ По данным бухгалтерской отчетности.

21.3.7. Оборотные активы организаций ¹⁾

(на конец года; миллиардов рублей)

	2000	2005	2010	2011	2012	2013	2014
Оборотные активы - всего	15.1	37.1	106.8	120.5	126.4	143.2	180.7
в том числе:							
запасы	5.2	13.0	33.7	35.5	42.1	45.6	52.0
денежные средства и денежные эквиваленты	1.1	2.5	7.4	8.6	12.0	15.6	19.7
финансовые и другие оборотные активы (включая дебиторскую задолженность)	8.8	21.7	65.8	76.4	72.3	82.1	108.9

¹⁾ По данным бухгалтерской отчетности.

21.4. Состояние взаиморасчетов в организациях

21.4.1. Задолженность организаций ¹⁾

(миллионов рублей; 1995 г. - млрд. рублей)

	1995	2000	2005	2010	2011	2012	2013	2014
Суммарная задолженность по обязательствам	1001.4	13763.9	30757.8	83736.1	109145.4	132045.0	138110.3	173327.5
в том числе просроченная	349.2	2305.8	2467.7	2196.7	2971.7	4738.0	5381.6	4682.8
из суммарной задолженности:								
кредиторская задолженность	778.2	6773.8	14474.0	28091.8	34270.8	44872.1	46178.5	48928.9
в том числе просроченная	337.6	2231.8	2408.0	1665.7	2373.7	4032.4	4505.2	2770.3
задолженность по кредитам банков и займам	223.2	6990.1	16283.8	55644.3	74874.6	87172.9	91931.8	124398.6
в том числе просроченная	11.6	74.0	59.7	530.9	598.0	705.6	876.4	1912.5
Дебиторская задолженность	463.5	5259.3	14727.7	33786.5	40406.5	47585.0	42880.5	48009.6
в том числе просроченная	173.6	1454.5	1897.5	2490.5	3038.4	4301.1	4273.2	4113.5

¹⁾ По данным текущей отчетности, без субъектов малого предпринимательства, банков, страховых организаций и бюджетных учреждений.

21.4.2. Кредиторская и дебиторская задолженность по видам экономической деятельности ¹⁾

(на конец года; миллионов рублей)

	Кредиторская задолженность			Дебиторская задолженность ²⁾		
	2012	2013	2014	2012	2013	2014
Всего	64344.2	73924.7	91350.3	44478.3	39417.7	50941.6
в том числе по видам экономической деятельности:						
сельское хозяйство, охота и лесное хозяйство	3360.1	2994.9	2961.9	3445.8	813.4	1058.0
рыболовство, рыбоводство	9.0	14.6	12.1	0.0	0.0	0.2
добыча полезных ископаемых	440.4	389.4	678.3	291.8	353.1	303.1
из нее добыча полезных ископаемых, кроме топливно-энергетических	403.4	352.0	631.5	283.7	345.2	298.1
обрабатывающие производства	19835.5	26010.7	26506.1	20066.3	21631.8	28499.1
из них:						
производство пищевых продуктов, включая напитки, и табака	5621.9	7014.2	4546.1	2906.6	3067.5	3036.0
текстильное и швейное производство	49.1	208.2	305.2	0.2	135.7	129.7
обработка древесины и производство изделий из дерева	1830.8	1400.5	3755.4	1686.3	1536.9	1983.3
целлюлозно-бумажное производство; издательская и полиграфическая деятельность	1214.7	1544.0	1919.2	1087.3	1295.2	2151.8

	Кредиторская задолженность			Дебиторская задолженность ²⁾		
	2012	2013	2014	2012	2013	2014
химическое производство	3067.9	2704.5	3061.1	7474.9	6846.3	11395.0
производство резиновых и пластмассовых изделий	100.9	458.0	614.7	-	144.7	99.0
производство прочих неметаллических минеральных продуктов	1121.1	1255.9	1061.3	2707.0	2015.1	3520.0
металлургическое производство и производство готовых металлических изделий	957.6	1510.2	1384.4	1249.5	873.5	413.6
производство машин и оборудования	1871.5	1306.8	1828.4	590.7	1223.1	1602.3
производство электрооборудования, электронного и оптического оборудования	2982.0	4816.6	6266.1	1333.1	1843.2	1972.7
производство транспортных средств и оборудования	586.4	3200.5	994.3	714.4	2271.7	1894.4
прочие производства	431.4	591.3	769.9	316.3	378.8	301.5
производство и распределение электроэнергии, газа и воды	8176.1	6297.1	9562.6	8343.4	6095.0	6608.4
строительство	10072.2	9685.9	12538.3	3344.4	1821.5	1461.4
оптовая и розничная торговля; ремонт автотранспортных средств, мотоциклов, бытовых изделий и предметов личного пользования	13899.9	16695.3	23835.8	5274.6	4698.1	7844.1
из них:						
торговля автотранспортными средствами и мотоциклами, их техническое обслуживание и ремонт	1076.5	1749.5	1733.0	155.7	211.3	221.8
оптовая торговля, включая торговлю через агентов, кроме торговли автотранспортными средствами и мотоциклами	9391.3	10064.2	13784.1	2521.9	2579.4	5243.2
розничная торговля, кроме торговли автотранспортными средствами и мотоциклами; ремонт бытовых изделий и предметов личного пользования	3432.0	4881.5	8318.7	2597.0	1907.4	2379.1
гостиницы и рестораны	163.9	231.5	280.6	20.4	6.5	4.7
транспорт и связь	2089.3	3792.4	3546.3	771.4	1228.4	773.9
из них связь	200.0	288.9	351.9	65.0	44.5	55.0
финансовая деятельность	566.3	751.9	814.6	1430.8	1568.7	1592.9
операции с недвижимым имуществом, аренда и предоставление услуг	5506.1	6432.3	9931.2	1401.7	1090.0	2647.6
государственное управление и обеспечение военной безопасности; социальное страхование	-	80.0	1.1	-	-	-
образование	3.3	18.9	25.4	-	0.3	1.7
здравоохранение и предоставление социальных услуг	63.1	188.9	277.7	22.5	13.1	47.3
предоставление прочих коммунальных, социальных и персональных услуг	159.0	340.8	378.3	65.3	97.8	99.0

¹⁾ По данным бухгалтерской отчетности.

²⁾ Без субъектов малого предпринимательства.

21.4.3. Структура просроченной кредиторской задолженности организаций ¹⁾

(на конец года; в процентах к итогу)

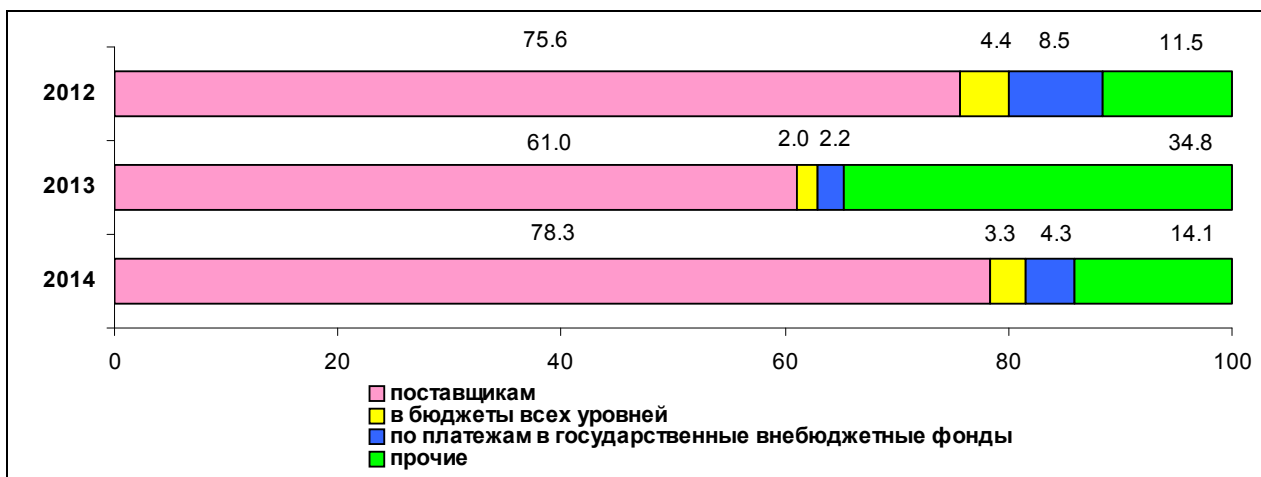

¹⁾ По данным текущей отчетности, без субъектов малого предпринимательства, банков, страховых организаций и бюджетных учреждений.

21.4.4. Просроченная кредиторская задолженность организаций по видам экономической деятельности в 2014 году ¹⁾

(на конец года; миллионов рублей)

	Просроченная кредиторская задолженность	в том числе		
		поставщикам	в бюджет	в государственные внебюджетные фонды
Всего	2770.3	2168.9	91.7	118.3
в том числе по видам экономической деятельности:				
сельское хозяйство, охота и лесное хозяйство	109.9	50.6	5.6	8.1
обрабатывающие производства	833.3	649.4	15.1	70.3
производство и распределение электроэнергии, газа и воды	1158.9	946.3	7.9	11.1
строительство	399.1	375.0	к	к
оптовая и розничная торговля; ремонт автотранспортных средств, мотоциклов, бытовых изделий и предметов личного пользования	62.9	62.6	-	-
операции с недвижимым имуществом, аренда и предоставление услуг	170.4	52.4	58.4	22.1
предоставление прочих коммунальных, социальных и персональных услуг	5.1	4.8	к	-

¹⁾ По данным текущей отчетности, без субъектов малого предпринимательства, банков, страховых организаций и бюджетных учреждений.

21.4.5. Структура просроченной дебиторской задолженности организаций ¹⁾

(на конец года; в процентах к итогу)

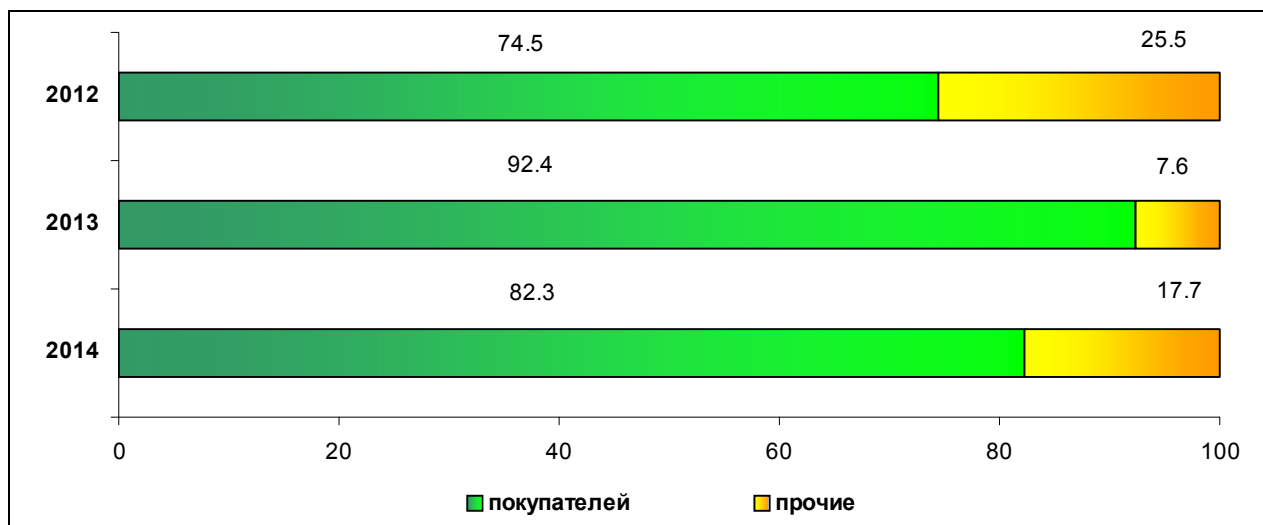

¹⁾ По данным текущей отчетности, без субъектов малого предпринимательства, банков, страховых организаций и бюджетных учреждений.

21.4.6. Просроченная дебиторская задолженность организаций по видам экономической деятельности в 2014 году ¹⁾

(на конец года; миллионов рублей)

	Просроченная дебиторская задолженность	в том числе покупателей
Всего	4113.5	3386.0
в том числе по видам экономической деятельности:		
сельское хозяйство, охота и лесное хозяйство	43.9	17.4
обрабатывающие производства	739.4	598.7
производство и распределение электроэнергии, газа и воды	2851.7	2408.3
строительство	288.6	215.7
оптовая и розничная торговля; ремонт автотранспортных средств, мотоциклов, бытовых изделий и предметов личного пользования	40.3	17.8
транспорт и связь	39.1	33.3
операции с недвижимым имуществом, аренда и предоставление услуг	109.3	93.6
предоставление прочих коммунальных, социальных и персональных услуг	0.9	0.9

¹⁾ По данным текущей отчетности, без субъектов малого предпринимательства, банков, страховых организаций и бюджетных учреждений.

Методологические пояснения

Статистика государственных финансов ведет учет доходов и расходов сектора государственного управления.

Информационная база статистики государственных финансов сформирована на основе данных, разработанных Минфином, Федеральным казначейством и ФНС России.

Бюджет - форма образования и расходования фонда денежных средств, предназначенных для финансового обеспечения задач и функций государства и местного самоуправления. Годовой бюджет составляется на один финансовый год, который соответствует календарному году и длится с 1 января по 31 декабря.

Таблица 21.1.1 - 21.1.4. Бюджет субъекта Российской Федерации (региональный бюджет) - форма образования и расходования денежных средств в расчете на финансовый год, предназначенных для исполнения расходных обязательств соответствующего субъекта Российской Федерации. Бюджет субъекта Российской Федерации и свод бюджетов муниципальных образований, находящихся на его территории, составляют **консолидированный** бюджет субъекта Российской Федерации.

Доходы бюджета - денежные средства, поступающие в безвозмездном и безвозвратном порядке, в соответствии с законодательством Российской Федерации в распоряжение органов государственной власти Российской Федерации, органов государственной власти субъектов Российской Федерации и органов местного самоуправления.

Доходы бюджетов образуются за счет налоговых и неналоговых видов доходов, а также за счет безвозмездных и безвозвратных перечислений.

К налоговым доходам относятся предусмотренные налоговым законодательством Российской Федерации федеральные, региональные и местные налоги и сборы, а также пени и штрафы.

К неналоговым доходам относятся доходы от использования имущества, находящегося в государственной или муниципальной собственности, после уплаты налогов и сборов, предусмотренных законодательством о налогах и сборах; оказываемых бюджетными учреждениями, находящимися в ведении соответственно федеральных органов исполнительной власти, органов исполнительной власти субъектов Российской Федерации, органов местного самоуправления; после уплаты налогов и сборов, предусмотренных законодательством о налогах и сборах; средства, полученные в результате применения мер гражданско-правовой, административной и уголовной ответственности, в том числе штрафы, конфискации, компенсации, а также средства, полученные в возмещение вреда, причиненного Российской Федерации, субъектам Российской Федерации, муниципальным образованиям, и иные суммы принудительного изъятия; иные неналоговые доходы.

Расходы бюджета - денежные средства, направляемые на финансовое обеспечение задач и функций государства и местного самоуправления. Все государственные и муниципальные расходы финансируются за счет бюджетных средств, средств государственных внебюджетных фондов, аккумулированных в бюджетной системе РФ.

Дефицит бюджета - превышение расходов бюджета над его доходами.

Профицит бюджета - превышение доходов бюджета над его расходами.

Таблица 21.1.5. Задолженность по налогам и сборам - невыплаченные в оговоренные законом сроки налоговые суммы в силу субъективных и объективных причин.

Недоимка - сумма налога и сбора, не уплаченная в установленный законодательством о налогах и сборах срок.

Таблица 21.1.6. Кредиты, предоставленные организациям, кредитным организациям и физическим лицам в рублях и иностранной валюте - задолженность клиентов (включая просроченную) перед кредитными организациями по всем предоставленным им средствам указанных видов. В общую величину задолженности, кроме соответствующих сумм кредитов физическим лицам, организациям, кредитным организациям, включаются также кредиты иностранным государствам и задолженность (включая просроченную) по операциям с драгоценными металлами.

Статистика финансов организаций содержит показатели, отражающие результаты финансовой деятельности, платежеспособность, имущественное положение и состоя-

ние расчетов в организациях. Сбор данных осуществляется на основе форм государственной статистической и бухгалтерской отчетности.

Таблица 21.3.1. Сальдированный финансовый результат (прибыль минус убыток) - конечный финансовый результат, выявленный на основании бухгалтерского учета всех хозяйственных операций организаций. Представляет сумму прибыли (убытка) от продажи товаров, продукции (работ, услуг), основных средств, иного имущества организаций и доходов от прочих операций, уменьшенных на сумму расходов по этим операциям. Прочие доходы и расходы - штрафы, пени, неустойки за нарушение условий договоров; прибыль (убыток) прошлых лет, выявленная в отчетном году, курсовые разницы и др. Данные по сальдированному финансовому результату деятельности организаций приводятся в фактически действовавших ценах, структуре и методологии соответствующих лет.

Таблица 21.3.5. Рентабельность проданных товаров, продукции (работ, услуг) рассчитывается как соотношение между величиной сальдированного финансового результата (прибыль минус убыток) от продажи товаров, продукции (работ, услуг) и себестоимостью проданных товаров, продукции (работ, услуг). **Рентабельность активов** - соотношение сальдированного финансового результата (прибыль минус убыток) и стоимости активов организаций.

Таблица 21.4.1. - 21.4.4. Кредиторская задолженность - задолженность по расчетам с поставщиками и подрядчиками за поступившие материальные ценности, выполненные работы и оказанные услуги, в том числе задолженность, обеспеченная векселями выданными; задолженность по расчетам с дочерними зависимыми обществами по всем видам операций; с рабочими и служащими по оплате труда, представляющую собой начисленные, но невыплаченные суммы оплаты труда; задолженность по отчислениям на государственное социальное страхование, пенсионное обеспечение и медицинское страхование работников организации; задолженность по всем видам платежей в бюджет и внебюджетные фонды; задолженность организации по платежам по обязательному и добровольному страхованию имущества и работников организации и другим видам страхования, в которых организация является страхователем; авансы полученные, включающие сумму полученных авансов от сторонних организаций по предстоящим расчетам по заключенным договорам, а также штрафы, пени и неустойки, признанные организацией или по которым получены решения суда (арбитражного суда) или другого органа, имеющего в соответствии с законодательством Российской Федерации право на принятие решения об их взыскании и отнесенные на финансовые результаты организации, непогашенные суммы заемных средств, подлежащие погашению в соответствии с договорами.

Таблица 21.4.1., 21.4.2., 21.4.5., 21.4.6. Дебиторская задолженность - задолженность по расчетам с покупателями и заказчиками на товары, работы и услуги, в том числе задолженность, обеспеченная векселями полученными; задолженность по расчетам с дочерними и зависимыми обществами; суммы уплаченных другим организациям авансов по предстоящим расчетам в соответствии с заключенными договорами; задолженность по расчетам с прочими дебиторами, включающая в себя задолженность финансовых и налоговых органов (том числе по переплате по налогам, сборам и другим платежам в бюджет); задолженность работников организации по представленным им ссудам и займам за счет средств этой организации или кредита (ссуды на индивидуальное и кооперативное жилищное строительство, приобретение и благоустройство садовых участков, беспроцентные ссуды молодым семьям на улучшение жилищных условий или обзаведение домашним хозяйством и др.); задолженность подотчетных лиц, поставщиков по недостачам товарно-материальных ценностей, обнаруженным при приемке; задолженность по государственным заказам федеральным программам за поставленные товары, работы и услуги, а также штрафы, пени и неустойки, признанные должником или по которым получены решения суда (арбитражного суда) или другого органа, имеющего в соответствии с законодательством Российской Федерации право на принятие решения об их взыскании, и отнесенные на финансовые результаты организации.

Просроченная задолженность - задолженность, не погашенная в сроки, установленные договором.

22. ИНВЕСТИЦИИ	283
22.1. ИНВЕСТИЦИИ В НЕФИНАНСОВЫЕ АКТИВЫ.....	283
22.1.1. Структура инвестиций в нефинансовые активы.....	283
22.1.2. Инвестиции в основной капитал.....	283
22.1.3. Инвестиции в основной капитал по видам основных фондов.....	283
22.1.4. Инвестиций в основной капитал по формам собственности.....	284
22.1.5. Инвестиции в основной капитал по источникам финансирования.....	285
22.1.6. Инвестиции в основной капитал по видам экономической деятельности.....	286
22.2. ФИНАНСОВЫЕ ВЛОЖЕНИЯ ОРГАНИЗАЦИЙ.....	288
22.2.1. Структура финансовых вложений организаций.....	288
22.2.2. Финансовые вложения организаций по видам экономической деятельности.....	288
МЕТОДОЛОГИЧЕСКИЕ ПОЯСНЕНИЯ.....	289

22. ИНВЕСТИЦИИ

22.1. Инвестиции в нефинансовые активы

22.1.1. Структура инвестиций в нефинансовые активы ¹⁾

(в процентах к итогу)

Годы	Инвестиции в нефинансовые активы - всего	в том числе	
		инвестиции в основной капитал	инвестиции в произведенные нефинансовые активы
2013	100	99.6	0.4
2014	100	99.0	1.0

¹⁾ Без субъектов малого предпринимательства и объема инвестиций, не наблюдаемых прямыми статистическими методами.

22.1.2. Инвестиции в основной капитал

(в фактически действовавших ценах)

	1995	2000	2005	2010	2011	2012	2013	2014
Инвестиции в основной капитал, млрд. рублей	727.7	4.8	14.0	39.5	38.0	45.0	53.1	64.9
Индексы физического объема инвестиций в основной капитал (в сопоставимых ценах):								
в процентах к предыдущему году	101.3	86.6	147.3	99.8	87.0	109.6	109.8	115.3
к 1995	100	183.8	3.2 p	5.4 p	4.7 p	5.1 p	5.6 p	6.5 p
Инвестиции в основной капитал на душу населения, тыс. рублей	986.8	6.7	20.9	62.0	60.2	71.7	85.0	104.6

22.1.3. Инвестиции в основной капитал по видам основных фондов

(в фактически действовавших ценах)

	2000	2005	2010	2011	2012	2013	2014
	Миллионов рублей						
Инвестиции в основной капитал - всего	4766.9	13995.9	39454.2	38031.3	44999.9	53063.3	64922.6
в том числе:							
в жилища	342.5	1848.7	4888.3	5882.7	7206.9	6433.7	7864.3
в здания (кроме жилых) и сооружения	2620.3	4520.7	22271.3	15996.2	21457.4	22984.1	30868.8
в машины, оборудование, транспортные средства, производственный и хозяйственный инвентарь	1700.9	7311.9	11614.8	15276.4	14732.6	22807.3	25502.4
прочие	103.2	314.6	679.7	876.0	1603.1	838.3	687.1

ИНВЕСТИЦИИ

Продолжение таблицы 22.1.3.

	2000	2005	2010	2011	2012	2013	2014
	В процентах к итогу						
Инвестиции в основной капитал - всего	100	100	100	100	100	100	100
в том числе:							
в жилища	7.2	13.2	12.4	15.5	16.0	12.1	12.1
в здания (кроме жилых) и сооружения в машины, оборудование, транспортные средства, производственный и хозяйственный инвентарь	55.0	32.3	56.4	42.1	47.7	43.3	47.5
прочие	35.7	52.2	29.4	40.2	32.7	43.0	39.3
	2.1	2.2	1.7	2.3	3.6	1.6	1.1

22.1.4. Инвестиций в основной капитал по формам собственности

(в фактически действовавших ценах)

	2000	2005	2010	2011	2012	2013	2014
	Миллионов рублей						
Инвестиции в основной капитал - всего	4766.9	13995.9	39454.2	38031.3	44999.9	53063.3	64922.6
в том числе по формам собственности:							
российская	3960.2	9139.1	35509.3	33228.8	37436.3	43358.2	52346.7
из нее:							
государственная	2957.2	2046.1	3725.0	3555.2	4970.3	10125.8	21640.8
муниципальная	183.3	335.8	1016.6	1900.1	1666.6	1144.2	1001.4
частная	625.8	5905.8	28785.8	25242.0	24944.5	30517.4	28754.9
потребительской кооперации	21.5	69.8	367.2	242.9	64.9	75.6	53.2
общественных и религиозных организаций (объединений)	5.1	0.8	2.2	1.1	5.4	4.2	15.1
смешанная российская	167.0	780.8	1612.6	2284.7	5772.4	1377.1	692.0
собственность государственных корпораций	-	-	-	2.8	12.2	113.9	189.3
иностранная	98.0	2686.6	1985.8	2014.3	2717.6	2113.1	2517.2
совместная российская и иностранная	708.7	2170.2	1959.1	2788.2	4846.0	7592.1	10058.7
	В процентах к итогу						
Инвестиции в основной капитал - всего	100	100	100	100	100	100	100
в том числе по формам собственности:							
российская	83.1	78.9	90.0	87.4	83.2	81.7	80.6
из нее:							
государственная	62.0	19.2	9.4	9.3	11.0	19.1	33.3
муниципальная	3.9	1.5	2.6	5.0	3.7	2.2	1.5
частная	13.1	53.5	73.0	66.4	55.4	57.5	44.3
потребительской кооперации	0.5	0.4	0.9	0.6	0.1	0.1	0.1
общественных и религиозных организаций (объединений)	0.1	0.0	0.0	0.0	0.0	0.0	0.0
смешанная российская	3.5	4.2	4.1	6.0	12.8	2.6	1.1
собственность государственных корпораций	-	-	-	0.0	0.0	0.2	0.3
иностранная	2.0	9.6	5.0	5.3	6.0	4.0	3.9
совместная российская и иностранная	14.9	11.5	5.0	7.3	10.8	14.3	15.5

22.1.5. Инвестиции в основной капитал по источникам финансирования ¹⁾

(в фактически действовавших ценах)

	1995	2000	2005	2010	2011	2012	2013	2014
	Миллионов рублей (1995 г. - млрд. рублей)							
Инвестиции в основной капитал - всего	727.7	4328.2	10834.1	30477.2	26777.5	30431.4	39897.5	50276.7
в том числе:								
собственные средства	415.0	1452.3	5346.5	6867.9	9627.6	11478.4	17475.7	20682.1
привлеченные средства	312.7	2875.9	5487.6	23609.3	17150.0	18953.1	22421.9	29594.7
из них:								
кредиты банков	...	66.2	177.7	4273.5	4283.3	2399.2	4701.8	1605.3
заемные средства других организаций	...	31.6	2277.3	9709.8	4344.9	6068.2	461.9	203.4
инвестиции из-за рубежа	x	x	x	x	x	x	122.5	300.0
бюджетные средства	103.2 ²⁾	327.9	1188.9	3497.5	3288.9	4641.4	9254.6	19825.6
в том числе из:								
федерального бюджета	26.8	124.2	882.3	2148.8	2198.0	2386.0	8080.6	18448.9
областного бюджета	65.6	203.7	285.4	1251.3	992.1	1997.8	1019.5	1221.1
местного бюджета	x	x	x	x	x	257.7	154.5	155.7
средства внебюджетных фондов	25.0	207.1	12.8	8.6	14.0	39.6	39.8	86.8
средства организаций и населения, привлеченные для долевого строительства	x	x	x	x	x	x	2406.7	2751.2
прочие	...	2243.1	1830.8	6120.0	5218.7	5804.6	5434.5	4822.3
	В процентах к итогу							
Инвестиции в основной капитал - всего	100	100	100	100	100	100	100	100
в том числе:								
собственные средства	57.0	33.6	49.3	22.5	36.0	37.7	43.8	41.1
привлеченные средства	43.0	66.4	50.7	77.5	64.0	62.3	56.2	58.9
из них:								
кредиты банков	...	1.5	1.6	14.0	16.0	7.9	11.8	3.2
заемные средства других организаций	...	0.7	21.0	31.9	16.2	19.9	1.2	0.4
инвестиции из-за рубежа	x	x	x	x	x	x	0.3	0.6
бюджетные средства	14.2 ²⁾	7.6	11.0	11.5	12.3	15.3	23.2	39.4
в том числе из:								
федерального бюджета	3.7	2.9	8.1	7.1	8.2	7.8	20.3	36.7
областного бюджета	9.0	4.7	2.6	4.1	3.7	6.6	2.6	2.4
местного бюджета	x	x	x	x	x	0.3	0.4	0.3
средства внебюджетных фондов	3.4	4.8	0.1	0.0	0.1	0.1	0.1	0.2
средства организаций и населения, привлеченные для долевого строительства	x	x	x	x	x	x	6.0	5.5
прочие	...	51.8	16.9	28.0	19.5	19.1	13.6	9.6

¹⁾ Без субъектов малого предпринимательства и объема инвестиций, не наблюдаемых прямыми статистическими методами. С 2012 г. - включая организации со средней численностью до 15 человек, не являющиеся субъектами малого предпринимательства. 2012 г. - без учета средств организаций и населения, привлеченных для долевого строительства.

²⁾ С учетом бюджетного фонда государственной поддержки приоритетных отраслей.

22.1.6. Инвестиции в основной капитал по видам экономической деятельности ¹⁾

(в фактически действовавших ценах)

	2012		2013		2014	
	Млн. рублей	В % к предыдущему году (в сопоставимых ценах)	Млн. рублей	В % к предыдущему году (в сопоставимых ценах)	Млн. рублей	В % к предыдущему году (в сопоставимых ценах)
Инвестиции в основной капитал - всего	30431.4	100.1	39897.5	122.1	50276.7	118.8
в том числе:						
сельское хозяйство, охота и лесное хозяйство	1715.9	67.8	2539.2	141.7	854.5	31.2
добыча полезных ископаемых	462.2	18.0 p	22.7	4.6	107.0	4.6 p
обрабатывающие производства	8215.9	127.3	14096.1	158.5	13628.6	91.2
из них:						
производство пищевых продуктов, включая напитки, и табака	730.6	75.4	851.1	109.5	805.3	92.8
обработка древесины и производство изделий из дерева	268.2	20.4	1205.2	4.2 p	1335.5	107.0
целлюлозно-бумажное производство; издательская и полиграфическая деятельность	449.8	73.5	304.6	66.7	473.5	148.4
производство резиновых и пластмассовых изделий	34.3	4.5 p	8.6	23.2	15.3	167.3
производство прочих неметаллических минеральных продуктов	2031.0	2.5 p	4396.0	2.0 p	901.5	19.2
металлургическое производство и производство готовых металлических изделий	406.3	130.1	267.9	61.5	232.0	81.3
производство машин и оборудования	111.4	67.1	290.5	2.4 p	158.7	52.3
производство электрооборудования, электронного и оптического оборудования	211.0	129.5	277.0	124.2	328.6	113.5
производство транспортных средств и оборудования	237.5	2.2 p	205.7	82.9	219.9	101.5
прочие производства	203.7	78.9	189.9	87.8	к	к
производство и распределение электроэнергии, газа и воды	6337.5	184.0	2655.5	38.5	2443.5	85.9

	2012		2013		2014	
	Млн. рублей	В % к предыдущему году (в сопоставимых ценах)	Млн. рублей	В % к предыдущему году (в сопоставимых ценах)	Млн. рублей	В % к предыдущему году (в сопоставимых ценах)
строительство	463.0	69.3	1794.5	3.7 р	229.1	11.9
оптовая и розничная торговля; ремонт автотранспортных средств, мотоциклов, бытовых изделий и предметов личного пользования	1217.1	85.9	1078.0	82.9	899.4	78.1
из них:						
торговля автотранспортными средствами и мотоциклами, их техническое обслуживание и ремонт	175.1	30.1	255.7	131.5	159.8	58.6
оптовая торговля, включая торговлю через агентов, кроме торговли автотранспортными средствами и мотоциклами	195.2	2.3 р	108.1	51.4	118.6	103.1
розничная торговля, кроме торговли автотранспортными средствами и мотоциклами; ремонт бытовых изделий и предметов личного пользования	846.8	114.7	714.2	80.2	621.0	81.7
гостиницы и рестораны	131.7	31.5	169.5	119.2	226.6	122.3
транспорт и связь	5659.6	56.7	8795.5	145.9	23726.0	2.5 р
из них связь	1211.7	58.0	1201.6	93.1	1832.0	144.8
финансовая деятельность	692.6	3.4 р	237.1	33.4	355.2	143.2
операции с недвижимым имуществом, аренда и предоставление услуг	2377.9	89.1	2824.3	108.9	5132.4	168.8
государственное управление и обеспечение военной безопасности; социальное страхование	530.4	100.8	971.4	166.9	1020.4	96.9
образование	296.4	64.7	332.7	106.0	255.2	72.1
здравоохранение и предоставление социальных услуг	1618.8	2.3 р	3173.4	186.2	963.0	29.0
предоставление прочих коммунальных, социальных и персональных услуг	712.6	130.6	1207.6	155.5	435.8	33.6

¹⁾ Без субъектов малого предпринимательства и объема инвестиций, не наблюдаемых прямыми статистическими методами, включая организации со средней численностью до 15 человек, не являющиеся субъектами малого предпринимательства. 2012 г. - без учета средств организаций и населения, привлеченных для долевого строительства.

22.2. Финансовые вложения организаций

22.2.1. Структура финансовых вложений организаций ¹⁾

(миллионов рублей)

	2005	2010	2011	2012	2013	2014
Общий объем финансовых вложений	30711.2	139232.0	335176.2	819861.9	57997.7	135799.2
в том числе:						
долгосрочные финансовые вложения	1482.0	12174.5	41116.5	35664.1	13631.4	15870.1
из них:						
в паи, акции и другие формы участия в капитале	1000.3	10220.6	26106.2	15852.6	8740.8	2929.0
в долговые ценные бумаги и депозитные сертификаты	7.1	243.1	117.0	к	к	849.4
предоставленные займы	456.1	1629.3	14386.5	19713.6	4195.3	10781.9
прочие долгосрочные финансовые вложения	18.6	81.5	506.8	1.4	21.0	1309.7
краткосрочные финансовые вложения	29229.3	127057.5	294059.7	784197.8	44366.3	119929.1
из них:						
в паи, акции и другие формы участия в капитале	-	2141.2	4.8	1139.1	11.1	к
в долговые ценные бумаги и депозитные сертификаты	384.7	935.8	657.1	1439.5	1272.9	1830.6
банковские вклады	х	х	х	х	х	90492.4
предоставленные займы	3328.4	4073.6	14438.3	27943.7	22211.1	19812.7
прочие краткосрочные финансовые вложения	25516.1	119906.9	278959.6	753675.5	20871.2	7793.3

¹⁾ Здесь и далее в разделе без субъектов малого предпринимательства, бюджетных учреждений, банков, страховых организаций и негосударственных пенсионных фондов.

22.2.2. Финансовые вложения организаций по видам экономической деятельности

(миллионов рублей)

	2005	2010	2011	2012	2013	2014
Всего	30711.2	139232.0	335176.2	819861.9	57997.7	135799.2
в том числе:						
сельское хозяйство, охота и лесное хозяйство	1.2	137.2	409.7	191.8	134.2	143.1
обрабатывающие производства	27278.8	131835.9	326833.7	809882.2	38269.1	105819.3
из них:						
производство пищевых продуктов, включая напитки, и табака	64.5	24765.1	8622.8	30076.6	371.5	309.6
обработка древесины и производство изделий из дерева	110.2	748.5	к	3661.7	8333.2	2111.1

	2005	2010	2011	2012	2013	2014
целлюлозно-бумажное производство; издательская и полиграфическая деятельность	24085.2	1981.0	2278.1	2967.9	1765.9	4141.8
химическое производство	1328.2	к	к	769177.8	20781.5	к
производство прочих неметаллических минеральных продуктов	904.1	128.5	38.9	46.0	575.0	95.2
металлургическое производство и производство готовых металлических изделий	29.3	15.0	3788.4	к	1933.8	4474.0
производство машин и оборудования	217.4	264.9	179.5	25.1	49.5	1051.7
производство электрооборудования, электронного и оптического оборудования	16.9	253.0	165.3	488.4	2336.8	2823.4
производство и распределение электроэнергии, газа и воды	54.2	3535.9	3921.0	3193.0	926.4	93.6
строительство	422.4	905.1	449.2	931.7	734.2	615.1
оптовая и розничная торговля; ремонт автотранспортных средств, мотоциклов, бытовых изделий и предметов личного пользования	2911.8	2464.9	3099.9	5286.8	15347.0	20906.6
транспорт и связь	9.6	284.9	368.5	к	к	575.5
операции с недвижимым имуществом, аренда и предоставление услуг	33.2	8.3	7.7	5.7	1781.0	6925.7
предоставление прочих коммунальных, социальных и персональных услуг	-	2.8	-	131.9	95.8	8.2

Методологические пояснения

Таблица 22.1.1. Инвестиции в нефинансовые активы включают в себя следующие элементы: инвестиции в основной капитал и инвестиции в произведенные нефинансовые активы.

Таблица 22.1.2. - 22.1.6. Основное место в системе показателей, характеризующих объемы и структуру инвестиций в нефинансовые активы, занимают **инвестиции в основной капитал**, которые представляют собой совокупность затрат, направленных на строительство, реконструкцию (включая расширение и модернизацию) объектов, которые приводят к увеличению их первоначальной стоимости, приобретение машин, оборудования, транспортных средств, производственного и хозяйственного инвентаря, на формирование рабочего, продуктивного и племенного стада, насаждение и выращивание многолетних культур. Начиная с итогов за 2013 год в составе инвестиций в основной капитал учитываются также инвестиции в объекты интеллектуальной собственности: произведения науки, литературы и искусства; программное обеспечение и базы данных для ЭВМ, изобретения, полезные модели, промышленные образцы, селекционные достижения, произведенные нематериальные поисковые затраты, затраты на научно-исследовательские опытно-конструкторские и технологические работы и т. д.

В состав инвестиций в основной капитал включены затраты, осуществленные за счет денежных средств граждан и юридических лиц, привлеченных организациями-застройщиками для долевого строительства.

Начиная с 2001 г. инвестиции в основной капитал учитываются без налога на добавленную стоимость.

Индекс физического объема инвестиций в основной капитал рассчитан в сопоставимых ценах. В качестве сопоставимых цен приняты среднегодовые цены предыдущего года.

Распределение инвестиций в основной капитал по видам экономической деятельности осуществляется в соответствии с классификатором ОКВЭД, исходя из назначения основных средств, т. е. той сферы деятельности, в которой они будут функционировать.

Инвестиции в здания и сооружения - расходы на строительство зданий и сооружений, которые складываются из выполненных строительных работ и приходящихся на них прочих капитальных затрат. При этом в затраты на строительство зданий включаются затраты на оборудование и коммуникации внутри здания, необходимые для его эксплуатации.

Инвестиции в жилища - расходы на строительство жилых зданий, т. е. зданий, предназначенных для невременного проживания людей.

Инвестиции в машины, оборудование, транспортные средства, производственный и хозяйственный инвентарь - затраты на приобретение машин, оборудования, транспортных средств, производственного и хозяйственного инвентаря (входящего и не входящего в сметы строек), а также затраты на монтаж энергетического, подъемно-транспортного, насосно-компрессорного и другого оборудования на месте его постоянной эксплуатации, проверку и испытание качества монтажа (индивидуальное опробование отдельных видов машин и механизмов и комплексное опробование вхолостую всех видов оборудования).

Таблица 22.2.1., 22.2.2. Финансовые вложения - государственные и муниципальные ценные бумаги, ценные бумаги других организаций, в том числе долговые ценные бумаги, в которых дата и стоимость погашения определена (облигации, векселя); вклады в уставные (складочные) капиталы других организаций (в том числе дочерних и независимых хозяйственных обществ); вклады организации-товарища по договору простого товарищества; предоставленные другим организациям займы; депозитные вклады в кредитные организации; дебиторская задолженность, приобретенная на основании уступки права требования, и т. д.

23. ЦЕНЫ И ТАРИФЫ	293
23.1. Индексы цен в секторах экономики	293
23.2. Индексы цен и тарифов в 2013 и 2014 годах (диаграмма)	293
23.3. Индексы потребительских цен и средние потребительские цены на товары и услуги.....	293
23.3.1. Индекс потребительских цен (тарифов) на товары и услуги	293
23.3.2. Индексы потребительских цен (тарифов) на отдельные группы и виды товаров и услуг.....	294
23.3.3. Средние потребительские цены на отдельные виды продовольственных товаров	295
23.3.4. Средние потребительские цены на отдельные виды непродовольственных товаров	296
23.3.5. Средние потребительские цены (тарифы) на отдельные виды услуг.....	297
23.3.6. Стоимость минимального набора продуктов питания.....	298
23.3.7. Структура стоимости минимального набора продуктов питания (диаграмма)	298
23.4. Индексы цен и средние цены на рынке жилья	299
23.4.1. Индексы цен на первичном рынке жилья	299
23.4.2. Индексы цен на вторичном рынке жилья	299
23.4.3. Средние цены на первичном рынке жилья	299
23.4.4. Средние цены на вторичном рынке жилья.....	299
23.5. Индексы цен производителей.....	300
23.5.1. Индексы цен производителей по видам экономической деятельности	300
23.5.2. Индексы цен строительной продукции по отдельным видам экономической деятельности	301
23.5.3. Индексы цен производителей сельскохозяйственной продукции	302
23.5.4. Индексы тарифов на грузовые перевозки автомобильным транспортом.....	302
23.5.5. Индексы тарифов на услуги связи для юридических лиц	302
Методологические пояснения.....	303

23. ЦЕНЫ И ТАРИФЫ

23.1. Индексы цен в секторах экономики

(декабрь к декабрю предыдущего года; в процентах)

	1995	2000	2005	2010	2011	2012	2013	2014
Индекс потребительских цен	2.4 р	120.5	110.3	109.3	104.9	106.7	106.7	111.0
Индекс цен производителей промышленных товаров	2.6 р	138.7	113.7	122.0	108.1	105.7	103.7	111.9
Индекс цен производителей сельскохозяйственной продукции	3.4 р	125.9	105.0	125.7	93.0	109.2	92.2	127.3
Сводный индекс цен строительной продукции ¹⁾	2.3 р	138.0	104.1	114.0	108.0	109.5	105.7	108.5
Индекс тарифов на грузовые перевозки автотранспортом	181.6	144.6	104.1	101.1	106.0	101.2	100.0	104.7
Индекс тарифов на услуги связи для юридических лиц	-	115.5	99.0	107.7	102.3	98.5	106.1	113.2

¹⁾ 1995, 2000, 2005 гг. - индекс цен производителей в строительстве.

23.2. Индексы цен и тарифов в 2013 и 2014 годах

(декабрь к декабрю предыдущего года; в процентах)

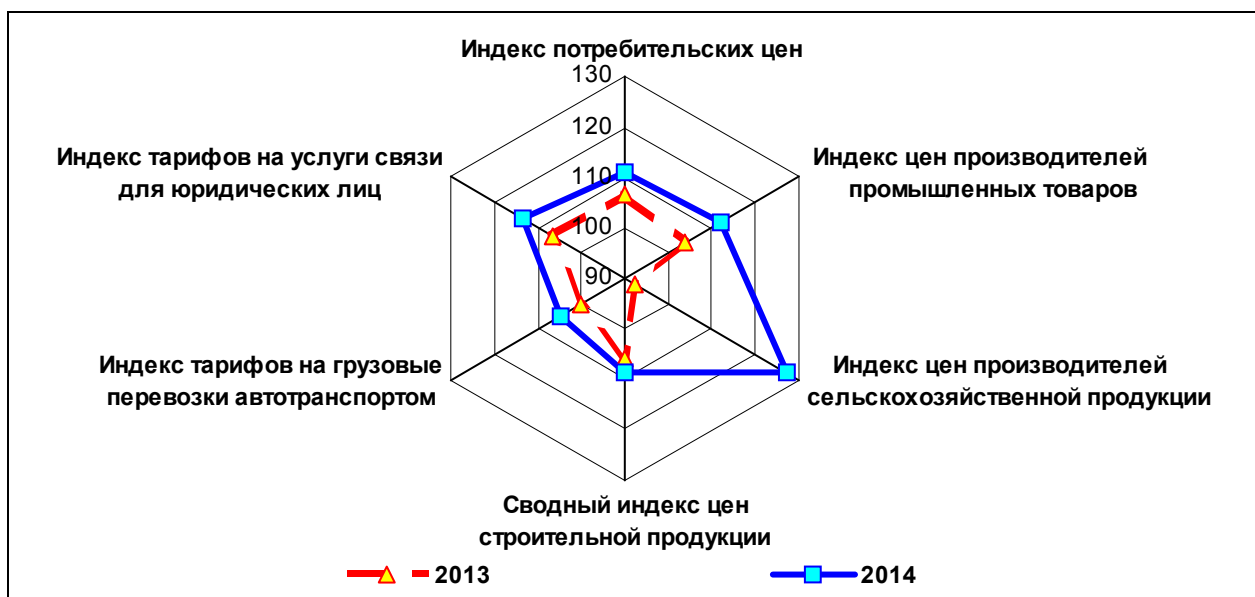

23.3. Индексы потребительских цен и средние потребительские цены на товары и услуги

23.3.1. Индекс потребительских цен (тарифов) на товары и услуги

(декабрь к декабрю предыдущего года; в процентах)

	1995	2000	2005	2010	2011	2012	2013	2014
Все товары и платные услуги	2.4 р	120.5	110.3	109.3	104.9	106.7	106.7	111.0
в том числе:								
Продовольственные товары	2.2 р	118.1	108.9	112.5	101.5	106.8	108.5	114.7
Продукты питания	2.2 р	117.9	109.3	113.5	100.6	106.9	106.5	115.6
Алкогольные напитки	2.3 р	119.6	107.2	107.4	107.2	106.3	118.0	109.5
Непродовольственные товары	2.3 р	119.9	104.2	104.7	106.3	105.5	103.8	108.2
Платные услуги населению	3.5 р	133.3	122.7	110.0	108.9	108.7	108.8	109.4

**23.3.2. Индексы потребительских цен (тарифов)
на отдельные группы и виды товаров и услуг**

(декабрь к декабрю предыдущего года; в процентах)

	1995	2000	2005	2010	2011	2012	2013	2014
Продовольственные товары								
Мясопродукты	2.0 р	130.5	112.2	106.3	104.3	108.4	99.1	122.2
Мясо и птица	2.1 р	130.7	114.4	108.2	100.3	112.7	95.0	124.8
Колбасные изделия	2.0 р	134.5	109.3	104.4	105.5	106.4	102.8	120.2
Рыбопродукты	1.9 р	128.4	110.5	106.7	112.3	103.4	107.5	124.8
Масло и жиры	1.8 р	91.1	107.3	121.1	105.5	101.8	111.8	105.5
Маргарин	1.8 р	97.3	103.8	100.6	109.9	99.7	101.9	104.4
Молоко и молочная продукция	2.4 р	116.9	112.8	114.3	101.5	104.2	113.7	110.7
Сыр	2.4 р	106.8	109.3	120.7	98.5	101.1	123.8	120.0
Консервы овощные	1.9 р	114.3	110.6	101.9	104.1	107.3	96.2	108.6
Консервы фруктово-ягодные	1.9 р	117.3	107.7	93.2	117.1	105.5	107.1	110.6
Яйца	2.2 р	110.8	88.4	119.6	104.9	102.8	134.0	104.3
Сахар	2.1 р	183.0	99.2	122.9	72.8	110.0	101.1	131.7
Кондитерские изделия	2.3 р	106.1	106.3	108.9	108.1	104.0	104.3	110.2
Варенье, джем, повидло, мед	1.7 р	132.7	108.9	103.4	106.8	98.0	101.2	97.7
Кофе, чай	2.1 р	106.3	105.6	105.0	108.1	106.7	100.8	109.9
Соль, соусы, специи, концентраты	1.9 р	122.2	109.1	100.8	106.0	106.2	110.0	103.9
Мука	3.1 р	108.7	85.4	118.2	94.7	123.2	105.1	103.8
Хлеб и хлебобулочные изделия	3.6 р	117.3	104.8	109.2	112.1	110.1	108.4	104.1
Крупа и бобовые	3.6 р	85.1	103.3	165.8	89.8	93.2	101.8	133.7
Макаронные изделия	2.2 р	111.1	95.4	108.3	101.6	109.3	103.2	100.2
Картофель	2.4 р	96.1	132.5	179.4	49.4	113.5	144.2	111.2
Овощи	1.6 р	86.9	142.4	159.4	49.5	117.7	124.1	124.8
Фрукты и цитрусовые	2.0 р	92.7	105.6	114.5	93.1	110.7	99.5	125.2
Безалкогольные напитки	3.1 р	113.3	107.7	99.2	107.2	108.3	104.3	106.0
Мороженое	2.3 р	108.3	106.3	115.0	113.1	105.6	107.9	111.4
Алкогольные напитки	2.3 р	119.6	107.2	107.4	107.2	106.3	118.0	109.5
Непродовольственные товары								
Ткани	2.4 р	126.1	105.7	99.9	102.2	100.3	100.03	107.2
Одежда и белье	2.5 р	123.0	102.6	108.1	107.0	104.0	102.9	103.6
Чулочно-носочные изделия	2.6 р	117.5	102.4	103.5	107.3	105.7	100.4	105.5
Обувь кожаная, текстильная и комбинированная	2.2 р	128.9	101.4	100.6	101.0	103.5	102.9	103.2
Моющие и чистящие средства	2.4 р	100.2	107.2	103.4	106.1	105.3	103.4	109.5
Галантерея	2.3 р	123.3	103.4	107.9	104.8	106.5	102.3	103.7
Нитки швейные	2.9 р	117.2	103.3	116.9	113.7	100.0	103.2	107.7
Табачные изделия	3.1 р	107.1	103.8	121.7	120.7	120.5	129.8	127.8
Спички	2.5 р	116.7	106.5	108.1	119.5	122.2	114.1	105.7
Мебель	2.4 р	130.4	108.0	101.9	106.2	106.5	101.4	102.7
Ковры и ковровые изделия	2.2 р	127.3	107.8	99.8	107.6	108.1	101.8	110.0
Часы	2.4 р	124.7	102.2	104.1	99.6	102.5	107.8	107.0
Электротовары и другие бытовые приборы	2.1 р	109.1	101.3	100.3	108.0	105.4	103.0	134.8
Печатные издания	2.5 р	137.2	104.8	107.0	102.7	102.7	104.7	105.9
Телерадиотовары	1.5 р	105.2	96.7	101.3	101.1	101.3	104.9	119.7
Строительные материалы	2.9 р	134.1	110.4	101.7	108.1	106.2	101.3	113.1
Медикаменты	2.4 р	118.3	102.1	95.9	107.0	106.6	110.6	110.5
Топливо	2.9 р	110.0	151.2	109.7	100.0	103.5	106.6	102.4
Платные услуги населению								
Бытовые услуги	2.1 р	117.4	119.6	106.3	114.6	106.0	104.8	107.7
Постановка набоек	2.4 р	124.0	115.9	115.6	100.8	104.4	112.0	103.4
Ремонт телевизоров цветного изображения ¹⁾	1.9 р	122.4	123.7	106.8	107.1	126.8	106.1	111.6

ЦЕНЫ И ТАРИФЫ

Продолжение табл. 23.3.2.

	1995	2000	2005	2010	2011	2012	2013	2014
Ремонт холодильников всех марок	2.1 р	147.3	109.1	103.0	109.7	109.6	102.2	103.0
Химчистка мужского костюма	2.0 р	130.6	129.5	104.9	102.9	103.2	109.4	102.2
Стирка и глажение белья прямого	1.6 р	138.1	125.8	100.0	109.9	110.1	100.0	107.4
Услуги фотоателье	1.8 р	120.2	114.9	122.0	99.8	103.3	108.3	107.9
Услуги бань и душевых	2.1 р	157.0	110.9	103.2	102.9	107.7	109.1	109.0
Услуги парикмахерских	2.1 р	127.5	117.5	110.4	111.9	106.5	107.2	107.0
Ритуальные услуги	2.5 р	109.1	109.9	123.4	122.2	113.1	102.2	104.2
Услуги пассажирского транспорта	3.0 р	139.1	121.4	110.8	110.3	101.2	109.3	123.9
Услуги связи	2.7 р	135.2	112.1	103.5	100.6	107.2	104.8	102.1
Жилищно-коммунальные услуги	6.9 р	138.0	131.3	116.1	109.7	110.3	110.1	105.8
Оплата жилья в домах государственного и муниципального жилищных фондов	2.8 р	120.2	156.7	115.4	111.9	107.7	102.7	124.3
Газоснабжение	59.0 р	133.2	126.4	118.2	113.6	115.0	114.9	104.7
Услуги по снабжению электроэнергией	2.1 р	157.0	118.9	108.6	109.1	105.8	112.0	103.9
Оплата холодного водоснабжения и водоотведения ²⁾	3.6 р	125.3	129.6	111.9	110.6	110.3	111.7	104.0
Отопление	3.3 р	161.2	123.3	123.0	108.7	111.1	111.1	103.8
Оплата горячего водоснабжения ³⁾	3.7 р	145.7	127.9	127.4	114.3	111.2	110.5	103.8
Услуги дошкольного воспитания	1.7 р	104.4	153.0	104.2	112.5	110.8	103.8	105.4
Услуги организаций культуры	1.9 р	123.0	111.3	132.1	102.4	116.3	101.5	111.0
Экскурсионные услуги	2.7 р	122.0	100.0	111.1	100.0	100.0	116.0	100.0
Санаторно-оздоровительные услуги	3.2 р	135.3	101.1	102.3	129.1	100.2	146.0	124.9
Медицинские услуги	2.6 р	127.5	120.3	110.2	107.1	114.6	115.5	109.9
Услуги правового характера	2.7 р	100.0	100.0	100.0	100.1	120.0	101.8	141.7

¹⁾ 1995, 2000, 2005 гг. - ремонт отечественных телевизоров цветного изображения.

²⁾ 1995, 2000, 2005 гг. - плата за водоснабжение и канализацию.

³⁾ 1995, 2000, 2005 гг. - плата за горячее водоснабжение.

23.3.3. Средние потребительские цены на отдельные виды продовольственных товаров

(на конец года; рублей за килограмм; 1995 г. - тыс. рублей)

	1995	2000	2005	2010	2011	2012	2013	2014
Говядина								
(кроме бескостного)	11.89	53.66	129.73	215.92	236.47	256.53	256.54	284.75
Куры охлажденные и мороженые	9.47	48.30	80.21	98.61	89.81	108.02	94.03	123.33
Колбаса вареная	18.07	64.63	123.86	216.15	228.12	245.23	245.56	257.64
Масло сливочное	19.95	63.51	97.88	211.93	246.87	254.25	299.98	325.29
Масло подсолнечное	9.18	19.85	37.14	68.70	68.44	72.06	69.69	70.10
Молоко питьевое цельное пастеризованное 2.5-3.2% жирности ¹⁾ , за литр	...	10.03	15.95	33.71	32.46	34.45	39.63	43.58
Сметана	11.47	33.90	56.37	104.73	102.99	109.70	124.61	141.26
Яйца куриные, за десяток	4.99	16.86	25.69	37.64	38.59	40.12	53.61	56.20
Сахар-песок	4.21	14.82	17.79	38.10	28.30	30.59	30.81	40.73
Соль поваренная пищевая	1.09	2.11	4.51	8.69	9.04	10.03	10.05	10.08
Мука пшеничная	3.04	7.90	11.44	21.12	19.21	24.56	25.63	26.15
Хлеб ржано-пшеничный	2.39	6.87	15.28	29.67	33.06	36.69	40.53	42.33
Рис шлифованный	4.33	12.01	22.69	40.75	38.83	36.10	39.28	46.04
Крупа манная	3.91	9.79	14.24	23.80	21.74	28.14	31.01	32.44
Картофель	1.43	4.49	8.69	25.80	10.97	13.35	21.03	23.21
Капуста белокочанная свежая	2.19	3.48	10.06	28.57	7.40	13.24	16.91	23.58
Лук репчатый	2.30	5.31	12.70	26.87	13.38	14.44	21.83	25.63

Продолжение таблицы 23.3.3.

	1995	2000	2005	2010	2011	2012	2013	2014
Яблоки	5.07	21.04	35.91	60.56	56.58	56.96	59.48	71.12
Водка крепостью 40% оборотов спирта и выше ²⁾ , за литр	20.71	85.72	157.20	230.09	242.53	299.27	381.15	495.22

¹⁾ 1995, 2000, 2005 гг. - молоко пастеризованное, стерилизованное 2.5%-3.2% жирности.

²⁾ До 2014 г. - водка крепостью 40% об. спирта обыкновенного качества.

23.3.4. Средние потребительские цены на отдельные виды непродовольственных товаров

(на конец года; рублей за штуку, пару, литр; 1995 г. - тыс. рублей)

	1995	2000	2005	2010	2011	2012	2013	2014
Костюм-двойка мужской из шерстяных, полушерстяных или смесовых тканей	317.73	1598.20	2403.78	4129.28	4245.11	4448.94	4531.94	4736.82
Сорочка верхняя мужская из хлопчатобумажных или смесовых тканей	42.37	214.67	302.62	418.36	527.73	577.00	628.14	673.17
Пальто женское демисезонное из шерстяных или полушерстяных тканей	428.61	2936.24	3144.38	5356.67	5774.40	6423.78	6505.36	6652.46
Юбка женская из полушерстяных или смесовых тканей	75.03	430.89	547.72	978.68	1084.08	1143.55	1191.94	1253.97
Джемпер мужской	97.78	422.03	550.16	975.92	1219.07	1212.24	1217.60	1241.52
Колготки женские эластичные плотностью 15 - 20 DEN	7.81	29.48	61.68	95.77	111.84	121.53	121.83	126.01
Носки мужские из хлопчатобумажной или смесовой пряжи	5.46	20.36	23.49	33.59	37.49	39.35	39.83	40.42
Сапоги, ботинки мужские зимние с верхом из натуральной кожи	233.15	856.63	1445.02	2112.62	2338.76	2555.31	2640.57	2749.61
Полуботинки, туфли мужские с верхом из натуральной кожи	168.15	686.69	1113.38	1650.68	1698.92	1826.64	1936.85	2135.29
Сапоги женские зимние с верхом из натуральной кожи	332.66	1696.35	1889.66	3310.84	3536.52	3520.39	3713.10	3803.16
Туфли женские модельные с верхом из натуральной кожи	98.84	750.89	1341.71	1801.13	1701.46	1585.97	1724.85	1993.82
Телевизор цветного изображения	1688.43	6225.18	6185.19	9769.06	10373.11	11060.73	12051.88	15591.75
Бензин автомобильный марки:								
А-76 (АИ-80)	-	7.56	14.04	20.77	25.47	27.37	28.67	31.37
АИ-92 (АИ-93 и т. п.)	-	9.00	17.09	23.74	25.95	27.84	29.45	31.82
АИ-95 и выше	-	-	19.80	26.56	28.70	31.06	32.82	34.94

**23.3.5. Средние потребительские цены (тарифы)
на отдельные виды услуг**

(на конец года; рублей за один вид услуг; 1995 г. - тыс. рублей)

	1995	2000	2005	2010	2011	2012	2013	2014
Бытовые услуги								
постановка набоек, за пару	10.26	26.49	74.96	165.88	160.01	166.07	176.83	187.08
ремонт телевизоров цветного изображения ¹⁾	59.37	128.39	303.57	592.81	628.97	875.95	929.32	1036.80
ремонт холодильников всех марок	467.40	237.39	420.73	1028.23	1128.18	1236.66	1076.71	1108.89
химчистка мужского костюма, за шт.	8.75	81.81	279.73	607.92	625.30	645.49	778.54	742.28
стрижка модельная в женском зале	13.92	38.96	98.67	231.18	265.02	283.25	300.69	321.65
стрижка модельная в мужском зале	12.18	36.75	98.81	219.29	235.00	244.86	262.51	289.28
Ритуальные услуги								
рытье могилы ручным способом на новом месте захоронения	59.70	268.44	513.19	2221.00	2809.07	3036.30	3088.20	3244.53
изготовление гроба	143.47	310.04	752.21	2168.70	2587.83	3056.24	3150.64	3401.50
Транспорт пассажирский								
проезд в городском муниципальном автобусе, разовая поездка	0.55	3.00	6.55	12.85	13.74	13.74	15.18	19.20
Услуги связи								
пересылка простого письма внутри России, массой до 20 г, за шт.	0.75	2.00	5.60	10.50	11.80	13.00	14.25	15.00
отправка телеграммы обыкновенной внутренней, за 15 слов	3.37	9.68	19.25	47.85	59.70	63.15	67.15	70.70
абонентская плата за неограниченный объем местных телефонных соединений, за месяц	10.86	52.50	185.00	340.00	365.00	375.00	395.00	395.00
Жилищно-коммунальные услуги								
плата за жилье в домах государственного и муниципального жилищных фондов, за м ² общей площади	0.16	2.08	7.23	16.15	18.33	19.64	20.18	27.14
электроэнергия в квартирах без электроплит, по установленной социальной норме потребления ²⁾ , за 100 кВт.ч	7.41	44.00	124.00	254.00	277.00	293.00	328.00	341.00
водоснабжение холодное и водоотведение, за м ³ ³⁾	3.65	12.37	90.13	212.50	234.18	260.36	287.67	38.89
отопление, за Гкал ⁴⁾	0.58	1.87	10.73	18.23	19.96	22.18	24.51	1453.16
газ сетевой, за месяц с человека	2.15	5.20	17.20	31.50	36.20	41.60	47.80	49.80
Услуги учреждений культуры, за билет								
кинотеатр	3.33	19.81	70.15	189.74	200.00	200.00	200.00	200.00
театр	2.50	20.00	80.00	150.00	150.00	200.00	200.00	250.00
Услуги дошкольного воспитания								
Детский ясли-сад, за день посещения	1.69	4.76	27.35	52.33	58.82	65.15	67.99	71.10
Санаторно-оздоровительные услуги, за день с человека								
санаторий	108.33	469.05	998.00	1707.96	1332.30	1414.94	1448.54	1586.91
дом отдыха, пансионат	94.50	466.67	960.00	1400.00	1900.00	1900.00	3300.00	4130.00
Медицинские услуги								
первичный консультативный прием у врача-специалиста, посещение	9.85	28.20	82.38	272.66	331.60	358.29	458.16	550.90
общий анализ крови, анализ	7.87	25.86	69.03	162.28	179.68	189.57	209.00	225.51

¹⁾ 1995, 2000, 2005 гг. - ремонт отечественных телевизоров цветного изображения.

²⁾ До 2014 г. - электроэнергия в квартирах без электроплит, за 100 кВт.ч.

³⁾ 1995, 2000, 2005 гг. - водоснабжение и канализация, до 2014 г. - за месяц с человека.

⁴⁾ До 2014 г. - за м² общей площади.

23.3.6. Стоимость минимального набора продуктов питания

Годы	Декабрь отчетного года, рублей	В процентах к	
		декабрю предыдущего года	среднедушевым денежным доходам населения
2000	700.67	110.3	25.9
2005	1319.39	111.1	17.4
2010	2658.36	119.6	17.0
2011	2444.82	92.0	14.4
2012	2671.76	109.3	13.7
2013	2966.42	111.0	13.9
2014	3286.28	110.8	13.9

23.3.7. Структура стоимости минимального набора продуктов питания

(декабрь; в расчете на одного человека; в процентах)

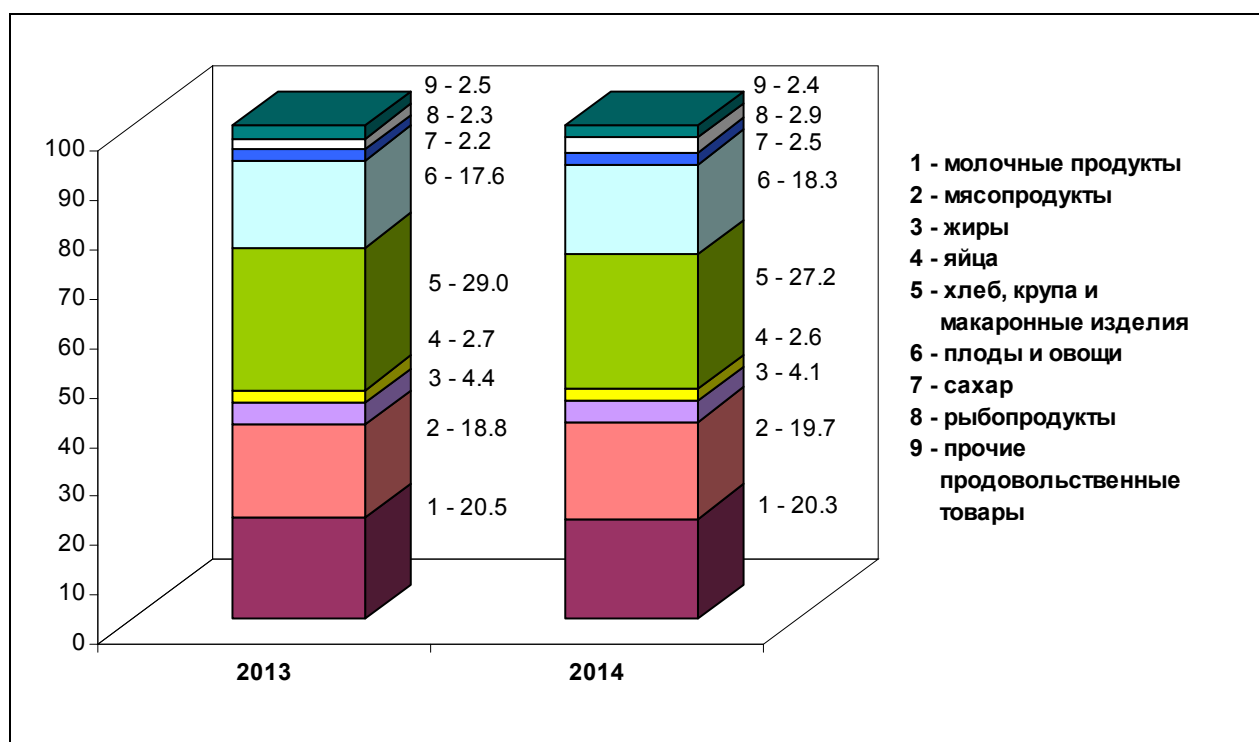

23.4. Индексы цен и средние цены на рынке жилья

23.4.1. Индексы цен на первичном рынке жилья

(на конец периода; в процентах)

	2000	2005	2010	2011	2012	2013	2014
Все квартиры	102.4	116.0	106.9	105.0	114.8	107.8	101.7
Среднего качества (типовые)	103.2	-	100.7	104.7	116.3	104.0	98.0
Улучшенного качества ¹⁾	101.3	116.0	114.3	105.5	114.4	111.8	103.0
Элитные	-	-	-	-	107.5	104.4	102.6

¹⁾ Здесь и далее 2000, 2005 гг. - улучшенной планировки.

23.4.2. Индексы цен на вторичном рынке жилья

(на конец периода; в процентах)

	2000	2005	2010	2011	2012	2013	2014
Все квартиры	103.4	114.5	96.1	106.7	120.1	102.5	100.6
Низкого качества	102.1	111.0	92.8	100.9	105.9	105.5	108.3
Среднего качества (типовые)	116.2	117.1	95.2	109.1	122.3	99.1	99.8
Улучшенного качества	98.6	111.6	98.5	108.4	121.0	105.2	101.3

23.4.3. Средние цены на первичном рынке жилья

(на конец периода; рублей за один квадратный метр)

	2000	2005	2010	2011	2012	2013	2014
Все квартиры	4378	14980	33969	36190	42640	44898	46522
Среднего качества (типовые)	3763	-	32298	35112	42279	44272	43256
Улучшенного качества	5072	14980	34464	37478	42140	43525	45002

23.4.4. Средние цены на вторичном рынке жилья

(на конец периода; рублей за один квадратный метр)

	2000	2005	2010	2011	2012	2013	2014
Все квартиры	4641	15608	34578	34177	40495	42470	43466
Низкого качества	4375	13384	27651	32134	23769	31763	24288
Среднего качества (типовые)	4878	15230	34298	35152	41347	41555	41637
Улучшенного качества	4608	16874	36278	34574	46649	46387	47088
Элитные	-	-	-	-	-	-	60552

23.5. Индексы цен производителей

23.5.1. Индексы цен производителей по видам экономической деятельности

(декабрь к декабрю предыдущего года; в процентах)

	2000	2005	2010	2011	2012	2013	2014 ¹⁾
Производство промышленных товаров	138.7	113.7	122.0	108.1	105.7	103.7	111.9
Добыча полезных ископаемых	129.6	135.4	105.6	107.4	107.3	108.8	102.1
в том числе:							
добыча топливно-энергетических полезных ископаемых	112.0	123.4	106.2	88.4	106.1	121.0	112.8
добыча полезных ископаемых, кроме топливно-энергетических	150.0	136.3	105.5	109.4	107.4	108.1	100.6
Обрабатывающие производства	137.1	113.5	122.8	108.5	105.6	103.1	113.6
в том числе:							
производство пищевых продуктов, включая напитки	111.4	111.0	110.1	104.1	104.5	99.4	117.5
текстильное и швейное производство	133.8	100.0	-	-	-	-	-
обработка древесины и производство изделий из дерева и пробки, кроме мебели	101.3	103.4	112.0	109.7	116.5	105.3	117.7
целлюлозно-бумажное производство; издательская и полиграфическая деятельность	171.5	114.4	123.8	98.4	90.8	100.7	101.8
химическое производство	174.4	110.8	156.6	118.7	104.4	96.7	127.9
производство резиновых и пластмассовых изделий	208.3	91.6	-	105.4	101.2	100.0	102.5
производство прочих неметаллических минеральных продуктов	139.4	120.7	108.6	111.3	101.6	114.4	107.8
металлургическое производство и производство готовых металлических изделий	-	-	111.2	105.3	-	-	127.5
производство машин и оборудования	149.2	140.4	100.5	102.3	102.0	100.5	100.04
производство электрооборудования, электронного и оптического оборудования	107.8	110.5	100.0	94.2	136.2	106.6	115.1
прочие производства	112.8	116.9	99.6	94.7	104.0	100.1	108.5
Производство и распределение электроэнергии, газа и воды	152.3	114.7	113.9	104.6	105.8	106.5	102.8
в том числе:							
производство, передача и распределение электроэнергии	154.7	124.6	111.3	98.6	102.0	101.3	101.6
производство, передача и распределение пара и горячей воды (тепловой энергии)	135.4	86.9	117.0	113.6	110.8	113.5	104.5

¹⁾ Внутренний рынок.

**23.5.2. Индексы цен строительной продукции
по отдельным видам экономической деятельности**

(декабрь к декабрю предыдущего года; в процентах)

	2012		2013		2014	
	Сводный индекс цен строительной продукции	в том числе производителей в строительстве (строительно-монтажные работы)	Сводный индекс цен строительной продукции	в том числе производителей в строительстве (строительно-монтажные работы)	Сводный индекс цен строительной продукции	в том числе производителей в строительстве (строительно-монтажные работы)
Всего	109.5	111.3	105.7	106.7	108.5	107.6
в том числе:						
сельское хозяйство, охота и предоставление услуг в этих областях	109.0	111.2	104.9	106.6	109.5	106.0
обрабатывающие производства	107.6	111.0	105.5	106.3	109.2	107.1
производство пищевых продуктов, включая напитки	105.8	110.6	104.7	106.4	109.8	106.4
текстильное и швейное производство	107.2	-	103.8	-	112.0	-
обработка древесины и производство изделий из дерева и пробки, кроме мебели	107.8	110.8	104.2	107.0	109.2	106.7
производство целлюлозы, древесной массы, бумаги и картона, и изделий из них	111.7	111.1	100.4	106.4	110.1	108.2
химическое производство	107.4	111.2	108.8	106.2	112.2	108.4
производство прочих неметаллических минеральных продуктов	108.6	111.0	104.5	105.4	106.8	105.5
производство электрических машин и электрооборудования	105.7	111.4	105.5	107.1	108.3	107.1
производство, передача и распределение электроэнергии, газа, пара и горячей воды	109.6	110.8	105.4	105.5	108.0	107.8
строительство	109.6	111.4	105.3	105.7	110.4	109.4
деятельность сухопутного транспорта	110.0	110.7	104.5	106.2	106.8	106.5
транспортирование по трубопроводам нефти и нефтепродуктов	112.8	113.3	107.9	109.9	110.1	110.1
транспортирование по трубопроводам газа и продуктов его переработки	107.1	107.2	108.2	109.2	109.7	109.7
связь	106.0	112.4	106.9	108.9	108.9	109.8

23.5.3. Индексы цен производителей сельскохозяйственной продукции

(в процентах к предыдущему году)

	2000	2005	2010	2011	2012	2013	2014
Продукция сельского хозяйства - всего	127.0	132.9	109.4	103.4	101.2	96.4	116.6
в том числе:							
продукция растениеводства	140.3	110.7	123.5	106.8	110.6	106.7	100.1
из нее:							
зерновые и зернобобовые культуры	128.6	101.9	102.0	119.0	96.0	110.8	100.0
картофель	111.5	100.1	121.1	128.6	49.7	141.4	122.0
овощи свежие или охлажденные	152.0	110.4	125.7	102.2	113.5	106.4	99.7
продукция животноводства	125.4	135.5	108.0	103.0	100.8	95.9	117.7
из нее:							
скот и птица (в живом весе)	131.0	157.5	101.4	98.4	100.7	94.7	118.4
молоко сырое крупного рогатого скота	120.5	119.0	121.4	117.7	92.8	105.5	126.1
яйца куриные	127.9	95.8	100.9	105.1	113.9	108.2	101.5

23.5.4. Индексы тарифов на грузовые перевозки автомобильным транспортом

(декабрь к декабрю предыдущего года; в процентах)

	2000	2005	2010	2011	2012	2013	2014
Транспорт - всего	144.6	104.1	101.1	106.0	101.2	100.0	104.7
из него:							
международное сообщение	97.2	104.1	100.0	100.0	100.0	100.0	116.6
междугородное сообщение	155.0	109.0	105.1	115.5	100.2	100.0	100.0
внутригородское и пригородное сообщение	142.6	100.0	105.1	113.2	114.3	100.0	100.0

23.5.5. Индексы тарифов на услуги связи для юридических лиц

(декабрь к декабрю предыдущего года; в процентах)

	2000	2005	2010	2011	2012	2013	2014
Услуги связи - всего	115.5	99.0	107.7	102.3	98.5	106.1	113.2
в том числе:							
почтовая	110.7	119.4	135.9	108.2	109.4	123.1	106.6
городская телефонная	111.1	112.8	108.9	104.6	107.8	104.8	96.1
междугородная телефонная	119.1	95.0	100.0	100.0	100.0	100.0	100.0
документальная электросвязь	119.6	124.1	116.7	103.3	101.2	102.1	102.5
проводное радиовещание	100.0	147.8	106.7	106.3	105.9	111.1	105.0
подвижная связь	-	92.0	100.0	100.0	74.1	101.7	132.8

Методологические пояснения

Таблицы 23.1. - 23.3. Индекс потребительских цен (ИПЦ) измеряет отношение стоимости фиксированного набора товаров и услуг в ценах текущего периода к его стоимости в ценах базисного периода и характеризует изменение во времени общего уровня цен на товары и услуги, приобретаемые населением для непроизводственного потребления. ИПЦ является важнейшим показателем, характеризующим уровень инфляции, и используется для целей государственной политики, анализа и прогноза ценовых процессов в экономике, пересмотра минимальных социальных гарантий, решения правовых споров, а также при пересчете ряда показателей системы национальных счетов текущих цен в постоянные цены.

Расчет ИПЦ производится путем объединения двух информационных потоков:

данных об изменении цен, полученных методом регистрации цен и тарифов на потребительском рынке;

данных о структуре фактических потребительских расходов населения за предыдущий год.

Потребительский набор, на основании которого рассчитывается ИПЦ, представляет собой единую для всех субъектов Российской Федерации выборку групп товаров и услуг, наиболее часто потребляемых населением.

Отбор позиций произведен с учетом их значимости для потребления населения, представительности с точки зрения отражения динамики цен на однородные товары, устойчивого наличия их в продаже.

Исходной информацией для расчета ИПЦ являются данные регистрации цен на товары и услуги с конкретными потребительскими свойствами. На их основе определяются средние сопоставимые цены отчетного и предыдущего периодов. Сопоставимой считается цена, зарегистрированная в одной и той же организации торговли (сферы услуг) на один и тот же или аналогичный по качеству товар (услугу).

При агрегации индексов на отдельные товары, товарные группы и услуги в целом по региону используются индивидуальные индексы цен на товары и услуги по городам и удельный вес численности населения обследуемой территории в общей численности.

Исходя из агрегатных индексов цен на товары и услуги в целом по региону и доли расходов на их приобретение в потребительских расходах населения определяются сводные индексы цен в целом по группам продовольственных, непродовольственных товаров и услуг, а также по региону в целом.

Таблицы 23.3.6., 23.3.7. Стоимость минимального набора продуктов питания определена на основе минимального набора продуктов питания для мужчин трудоспособного возраста (приведен в Методологических рекомендациях по определению потребительской корзины для основных социально-демографических групп населения в целом по Российской Федерации и в субъектах, утвержденных постановлением Правительства Российской Федерации от 17 февраля 1999 года № 192).

Указанный показатель отражает межрегиональную дифференциацию уровней потребительских цен и не является составляющим элементом величины прожиточного минимума, определяемого в субъектах Российской Федерации, что объясняется различием методологических подходов при их формировании. При расчете стоимости минимального набора продуктов питания используются единые (установленные в целом по Российской Федерации) минимальные объемы потребления, в то время как при расчете величины прожиточного минимума - объемы сформированные на основе зонирования субъектов Российской Федерации в зависимости от факторов, влияющих на особенности потребления продуктов питания.

Таблицы 23.4.1., 23.4.2. Индексы цен на первичном и вторичном рынке жилья рассчитываются на основе зарегистрированных цен соответственно на вновь построенные квартиры и на квартиры функционирующего жилого фонда, находящиеся в собственности, если они являются объектом совершения рыночных сделок.

Наблюдение ведется по выборочному кругу организаций, осуществляющих операции с недвижимостью. При регистрации цен на квартиры учитываются их количественные и качественные характеристики.

Таблица 23.5.1. Индекс цен производителей промышленных товаров рассчитываются на основании регистрации цен на товары-представители в базовых организациях. Цены производителей представляют собой фактически сложившиеся на момент регистрации цены указанных организаций на произведенную продукцию, предназначенную для реализации на

внутреннем рынке (без косвенных налогов - налога на добавленную стоимость, акциза и т. п.). В качестве товаров-представителей принимаются однородные группы продукции с точки зрения основных качественных параметров, а также потребительских свойств, характера используемого сырья, материалов и технологических процессов при их производстве.

Рассчитанные по товарам-представителям индексы цен производителей последовательно агрегируются в индексы цен соответствующих видов, групп, классов, разделов экономической деятельности. В качестве весов используют данные об объеме производства в стоимостном выражении базисного периода.

Таблица 23.5.2. Сводный индекс цен строительной продукции отражает общее изменение цен в строительстве объектов различных видов экономической деятельности и рассчитывается как агрегированный показатель из индексов цен производителей в строительстве (строительно-монтажные работы), на машины и оборудование, используемые в строительстве, на прочие капитальные работы и затраты, взвешенных по доле этих элементов в общем объеме инвестиций в основной капитал.

Расчет индекса цен производителей в строительстве (строительно-монтажные работы) проводится на основе данных формы отчетности о ценах на материалы, детали, конструкции, приобретенные в базовых подрядных организациях, а также на базе технологических моделей, разработанных по видам экономической деятельности с учетом территориальных особенностей строительства.

Индекс цен на машины и оборудование, используемые в строительстве, исчисляется по данным об изменении цен производителей этого оборудования, а также транспортных, снабженческо-сбытовых расходов и ставки налога на добавленную стоимость.

Таблица 23.5.3. Индексы цен производителей сельскохозяйственной продукции исчисляется на основании регистрации в отобранных для наблюдения сельскохозяйственных организациях цен на основные виды товаров-представителей, реализуемых заготовительным, перерабатывающим организациям, на рынке, через собственную торговую сеть, населению непосредственно с транспортных средств, на ярмарках, биржах, аукционах, организациям, коммерческим структурам и т. п.. Цены производителей сельскохозяйственной продукции приводятся с учетом надбавок и скидок за качество реализованной продукции без расходов на транспортировку, экспедирование, погрузку и разгрузку продукции, а также без НДС.

Таблица 23.5.4. Индексы тарифов на грузовые перевозки характеризуют изменение за текущий период тарифов на грузовые перевозки без учета изменения за этот период структуры перевезенных грузов по разнообразным признакам: по виду и размеру отправки груза, скорости доставки, расстоянию перевозки, территории перевозки, типу подвижного состава, степени использования его грузоподъемности и др.

По каждому виду транспорта регистрируются тарифы на услуги-представители. За услугу-представитель принимается перевозка одной тонны массового груза определенным видом транспорта на фиксированное расстояние. Обследование тарифов осуществляется в выборочной совокупности транспортных организаций. В качестве весов используются доходы соответствующего вида транспорта от перевозок грузов за базисный период.

Таблица 23.5.5. Индекс тарифов на услуги связи для юридических лиц характеризует изменение тарифов на услуги связи для бюджетных и коммерческих организаций, оказанные как по свободным, так и по регулируемым тарифам на федеральном уровне.

Расчет индексов тарифов на услуги связи основан на ежемесячном наблюдении за тарифами на 15 видов услуг-представителей связи для юридических лиц в столицах республик, центрах краев, областей, автономных округов и городах федерального значения Российской Федерации.

При расчете сводных индексов тарифов в качестве весов используются данные о доходах услуг связи за предыдущий год.

24. ВНЕШНЕЭКОНОМИЧЕСКАЯ ДЕЯТЕЛЬНОСТЬ.....	307
24.1. ВНЕШНЯЯ ТОРГОВЛЯ.....	307
24.1.1. Внешнеторговый оборот области	307
24.1.2. Внешняя торговля области с государствами-участниками СНГ.....	307
24.1.3. Товарная структура внешней торговли с государствами-участниками СНГ.....	308
24.1.4. Внешняя торговля с основными странами дальнего зарубежья.....	309
24.1.5. Товарная структура внешней торговли со странами дальнего зарубежья.....	310
24.1.6. Экспорт важнейших товаров из Новгородской области	311
24.1.7. Импорт важнейших товаров в Новгородскую область	312
24.1.8. Экспорт и импорт услуг.....	314
24.1.9. Изменение внешнеторгового оборота, экспорта и импорта услуг (диаграмма)	314
24.1.10. Структура внешнеторгового оборота услуг (диаграмма)	315
24.1.11. Структура экспорта и импорта услуг по видам	315
МЕТОДОЛОГИЧЕСКИЕ ПОЯСНЕНИЯ.....	316

24. ВНЕШНЕЭКОНОМИЧЕСКАЯ ДЕЯТЕЛЬНОСТЬ

24.1. Внешняя торговля ¹⁾

24.1.1. Внешнеторговый оборот области

(миллионов долларов США)

	1995	2000	2005	2010	2011	2012	2013	2014
Внешнеторговый оборот	385.8	348.9	1134.7	1605.5	2042.2	1997.3	1984.4	2063.0
в том числе:								
экспорт	308.5	271.6	801.9	1115.5	1382.2	1377.6	1273.9	1294.2
из него:								
страны дальнего зарубежья	276.3	256.4	721.1	976.2	1263.7	1217.8	1115.9	1156.4
государства-участники СНГ	32.2	15.2	80.8	139.4	118.4	159.8	158.0	137.8
импорт	77.3	77.3	332.8	490.0	660.1	619.6	710.5	768.8
из него:								
страны дальнего зарубежья	50.5	56.7	265.9	434.9	559.2	561.9	583.8	681.4
государства-участники СНГ	26.8	20.6	66.9	55.0	100.8	57.7	126.8	87.4

24.1.2. Внешняя торговля области с государствами-участниками СНГ

(в фактически действовавших ценах; миллионов долларов США)

	Экспорт						Импорт					
	1995	2000	2010	2012	2013	2014	1995	2000	2010	2012	2013	2014
Всего	32.2	15.2	139.4	159.8	158.0	137.8	26.8	20.6	55.0	57.7	126.8	87.4
в том числе:												
Азербайджан	0.1	0.1	5.2	0.4	1.8	1.5	0.3	0.3	0.9	-	-	0.0
Армения	0.1	0.1	1.0	0.3	0.3	0.4	-	0.0	-	-	-	-
Беларусь	10.3	3.3	65.0	63.3	50.0	44.5	7.5	13.0	45.1	28.2	88.1	61.9
Казахстан	2.8	3.6	40.5	52.5	54.0	46.0	0.8	0.1	1.0	1.5	2.4	2.8
Киргизия	0.1	0.4	4.4	9.4	10.3	13.3	0.3	0.0	-	-	-	-
Республика Молдова	0.5	0.2	2.0	0.4	0.4	0.3	3.3	1.1	0.6	10.5	13.7	9.2
Таджикистан	-	0.3	1.1	2.0	0.0	0.9	-	0.0	-	-	-	-
Туркменистан	0.1	-	0.2	0.2	0.2	0.0	-	0.0	-	-	-	-
Узбекистан	0.6	0.6	3.2	1.6	1.3	2.5	2.1	0.1	0.0	2.0	0.5	1.6
Украина	17.5	6.6	16.6	29.8	39.8	28.3	12.5	5.9	7.4	15.5	22.1	11.9

¹⁾ С 1 июля 2010 г. - данные по Республике Казахстан по экспорту приведены на основе статистического учета, без учета данных по импорту. 2011 г. - без учета данных по Республике Казахстан. С 2012 г. - включая данные взаимной торговли с Республикой Беларусь и с Республикой Казахстан.

24.1.3. Товарная структура внешней торговли с государствами-участниками СНГ

(в фактически действовавших ценах)

	Млн. долларов США						В процентах к итогу					
	2000	2010	2011	2012	2013	2014	2000	2010	2011	2012	2013	2014
Экспорт - всего	15.2	139.4	118.4	159.8	158.0	137.8	100	100	100	100	100	100
в том числе:												
продовольственные товары и сельскохозяйственное сырье	2.7	33.9	17.5	8.3	12.7	7.5	18.0	24.3	14.8	5.2	8.0	5.4
минеральные продукты	-	1.1	2.1	0.1	0.0	0.1	-	0.8	1.8	0.0	0.0	0.1
продукция химической промышленности, каучук	1.9	11.9	15.7	30.9	19.5	19.9	12.2	8.5	13.2	19.3	12.3	14.4
кожевенное сырье, пушнина и изделия из них	0.0	0.0	0.0	0.2	0.8	1.2	0.3	0.0	0.0	0.1	0.5	0.9
древесина и целлюлозно-бумажные изделия	0.2	36.8	31.9	50.9	48.6	46.1	1.6	26.4	27.0	31.8	30.8	33.4
текстиль, текстильные изделия, обувь	-	0.9	1.7	7.1	11.2	16.0	-	0.7	1.4	4.4	7.1	11.6
металлы и изделия из них	0.3	24.4	25.0	24.0	22.1	16.5	2.0	17.5	21.1	15.0	14.0	12.0
машины, оборудование и транспортные средства	6.5	13.0	9.3	12.5	18.7	5.4	42.5	9.3	7.9	7.8	11.8	4.0
другие товары	3.5	17.4	15.2	25.8	24.4	25.1	23.4	12.5	12.8	16.2	15.5	18.2
Импорт - всего	20.6	55.0	100.8	57.7	126.8	87.4	100	100	100	100	100	100
в том числе:												
продовольственные товары и сельскохозяйственное сырье	3.9	15.9	37.9	25.0	49.2	41.6	18.9	28.9	37.6	43.3	38.8	47.6
минеральные продукты	0.7	1.6	2.1	1.6	3.7	2.3	3.5	3.0	2.1	2.8	2.9	2.6
продукция химической промышленности, каучук	4.7	3.1	6.7	1.2	1.6	3.3	23.0	5.6	6.6	2.1	1.2	3.8
кожевенное сырье, пушнина и изделия из них	0.2	0.1	0.0	-	-	-	1.1	0.1	0.0	-	-	-
древесина, и целлюлозно-бумажные изделия	0.3	0.2	0.9	0.0	1.0	1.8	1.5	0.4	0.9	0.1	0.8	2.0
текстиль, текстильные изделия, обувь	1.0	4.8	5.5	5.8	6.8	6.0	4.8	8.7	5.4	10.0	5.4	6.9
металлы и изделия из них	3.4	19.5	25.0	17.1	15.7	12.9	16.3	35.5	24.8	29.5	12.4	14.8
машины, оборудование, транспортные средства	3.5	6.1	18.8	5.4	46.0	16.7	17.2	11.0	18.6	9.4	36.3	19.1
другие товары	2.8	3.7	4.0	1.6	2.7	2.9	13.7	6.8	4.0	2.8	2.1	3.3

24.1.4. Внешняя торговля с основными странами дальнего зарубежья

(в фактически действовавших ценах; миллионов долларов США)

	Экспорт						Импорт					
	2000	2010	2011	2012	2013	2014	2000	2010	2011	2012	2013	2014
Всего	256.4	976.2	1263.7	1217.8	1115.9	1156.4	56.7	434.9	559.2	561.9	583.8	681.4
в том числе:												
Австрия	7.5	2.0	0.9	0.1	0.3	0.5	0.4	1.7	15.4	5.7	2.5	19.3
Аргентина	0.5	0.3	1.6	1.0	0.6	-	0.0	0.2	0.2	0.2	0.2	0.2
Бельгия	0.1	0.5	0.7	0.5	0.0	73.6	0.3	2.4	0.8	5.7	4.1	1.0
Болгария	0.1	0.0	0.0	0.0	0.1	0.4	0.0	0.0	0.3	0.0	-	0.0
Бразилия	2.5	79.6	135.3	156.4	138.2	175.8	0.1	0.5	0.5	0.4	0.1	0.1
Венгрия	1.0	0.6	0.6	0.3	0.1	0.2	0.0	0.3	0.1	0.1	0.3	0.8
Германия	7.7	27.9	24.9	21.0	23.8	28.4	14.9	32.5	51.7	44.3	49.9	52.4
Греция	1.1	1.3	1.2	1.2	1.2	0.1	0.0	-	-	0.0	0.0	-
Грузия	x	1.2	0.9	0.2	0.1	0.2	x	-	-	-	-	-
Дания	1.6	0.2	5.0	0.6	3.3	2.3	6.3	1.0	1.3	1.3	0.8	12.9
Египет	0.1	6.2	7.0	6.9	3.5	11.2	0.0	0.2	-	0.2	0.1	-
Индия	-	3.7	0.9	0.8	0.5	0.7	0.2	2.0	5.4	8.5	8.3	7.1
Ирландия	0.3	0.0	0.1	0.0	0.0	0.1	0.1	10.5	16.1	11.9	12.7	7.6
Испания	0.8	0.3	-	0.2	0.3	0.0	0.4	3.1	7.8	8.3	8.3	8.6
Италия	0.6	1.0	1.7	1.0	0.5	3.5	3.6	12.1	25.3	41.8	54.0	71.0
Канада	1.9	0.2	1.5	0.4	0.7	1.6	0.3	-	0.0	0.0	2.1	2.5
Кипр	-	95.4	81.6	-	17.0	0.1	-	-	-	-	-	-
Китай	9.2	239.1	312.3	323.0	224.2	200.5	2.5	48.7	70.4	77.4	88.6	125.7
Латвия	55.4	37.7	36.1	30.4	41.5	28.6	0.2	8.8	7.4	3.2	9.7	0.7
Литва	5.2	19.2	41.2	14.8	34.4	18.5	0.1	9.9	6.7	6.1	0.1	1.2
Малайзия	-	1.3	2.0	1.8	0.3	1.1	0.8	7.4	-	0.0	2.8	1.5
Мексика	5.7	1.8	0.0	-	3.8	2.5	0.0	0.1	-	0.0	0.0	0.0
Нидерланды	1.6	4.9	4.9	2.9	1.2	1.0	0.6	24.6	20.7	27.8	20.3	17.6
Норвегия	2.2	1.0	1.3	1.0	1.2	0.5	0.0	0.0	0.1	0.8	0.2	0.0
Перу	-	7.9	43.3	43.5	44.8	41.7	-	0.0	0.0	0.0	0.0	0.0
Польша	3.9	4.1	3.8	2.8	4.1	5.8	2.4	42.9	56.4	42.3	33.7	24.6
Португалия	-	0.4	0.1	0.0	0.0	-	0.0	1.1	0.5	3.4	10.5	14.4
Республика Корея	1.6	1.6	4.3	6.8	8.3	8.4	0.2	2.9	0.6	0.7	0.6	13.1
Соединенное Королевство (Великобритания)	3.6	5.8	3.6	0.9	0.8	1.1	3.6	8.0	12.4	9.5	18.4	23.5
Словакия	1.4	0.2	0.2	0.5	0.3	0.2	0.1	12.5	23.0	27.8	27.4	26.8
США	9.5	126.7	191.4	192.9	186.7	215.1	2.5	7.9	8.7	10.1	8.3	9.9
Таиланд	3.0	44.5	55.5	83.0	106.2	101.5	0.0	27.8	34.6	12.9	20.6	22.3
Турция	0.6	4.1	6.5	4.7	6.2	4.7	0.1	7.4	6.6	8.4	7.5	8.2
Финляндия	61.7	159.8	152.0	108.0	87.6	100.1	9.5	55.1	47.0	49.6	38.9	37.4
Франция	4.1	4.0	4.8	1.0	0.9	0.0	1.5	20.8	37.1	46.3	42.7	42.3
Чешская Республика	0.1	1.2	0.9	0.3	0.5	0.7	0.8	0.3	1.7	4.5	2.9	4.5
Швейцария	0.1	0.2	3.4	0.3	0.0	0.1	0.5	5.5	8.7	9.0	8.6	8.0
Швеция	2.0	6.2	5.9	50.2	32.0	45.7	1.1	25.6	33.4	30.6	31.3	31.6
Эстония	56.8	30.9	47.8	46.5	31.3	34.2	0.8	2.8	4.8	1.4	1.4	0.8
Япония	-	9.4	10.1	10.3	11.7	5.2	0.7	6.3	1.0	2.5	0.4	25.4

24.1.5. Товарная структура внешней торговли со странами дальнего зарубежья

(в фактически действовавших ценах)

	Млн. долларов США						В процентах к итогу					
	2000	2010	2011	2012	2013	2014	2000	2010	2011	2012	2013	2014
Экспорт - всего	256.4	976.2	1263.7	1217.8	1115.9	1156.4	100	100	100	100	100	100
в том числе:												
продовольственные товары												
и сельскохозяйственное сырье	11.1	30.0	24.8	20.1	22.4	12.9	4.3	3.1	2.0	1.6	2.0	1.1
минеральные продукты	0.1	0.1	0.2	0.1	0.0	0.1	0.0	0.0	0.0	0.0	0.0	0.0
продукция химической промышленности, каучук	164.3	620.7	893.9	939.3	840.3	856.3	64.1	63.6	70.7	77.1	75.3	74.0
кожевенное сырье, пушнина и изделия из них	0.2	0.0	0.0	0.0	-	-	0.1	0.0	0.0	0.0	-	-
древесина, целлюлозно-бумажные изделия	65.7	184.6	195.0	163.0	158.4	191.5	25.6	18.9	15.4	13.4	14.2	16.6
текстиль, текстильные изделия, обувь	1.3	0.0	0.0	0.0	0.0	0.0	0.5	0.0	0.0	0.0	0.0	0.0
металлы и изделия из них	2.1	107.9	125.6	74.5	73.0	73.3	0.8	11.0	9.9	6.1	6.5	6.3
машины, оборудование, транспортные средства	5.0	9.4	8.6	5.7	5.1	5.9	2.0	1.0	0.7	0.5	0.5	0.5
другие товары	6.6	23.4	15.7	15.2	16.5	16.4	2.6	2.4	1.2	1.2	1.5	1.4
Импорт - всего	56.7	434.9	559.2	561.9	583.8	681.4	100	100	100	100	100	100
в том числе:												
продовольственные товары												
и сельскохозяйственное сырье	10.2	70.6	57.0	35.9	26.9	21.8	18.1	16.3	10.2	6.4	4.6	3.2
минеральные продукты	0.0	1.1	4.7	8.5	4.2	4.4	0.1	0.3	0.8	1.5	0.7	0.7
продукция химической промышленности, каучук	16.3	84.9	104.5	111.0	114.7	94.9	28.8	19.5	18.7	19.8	19.6	13.9
кожевенное сырье, пушнина и изделия из них	0.0	2.5	5.8	5.2	12.3	13.2	0.0	0.6	1.0	0.9	2.1	1.9
древесина, целлюлозно-бумажные изделия	4.1	74.5	84.8	80.5	75.7	69.4	7.2	17.1	15.2	14.3	13.0	10.2
текстиль, текстильные изделия, обувь	1.3	98.6	137.3	150.2	182.7	232.7	2.3	22.7	24.6	26.7	31.3	34.2
металлы и изделия из них	2.7	14.1	20.1	18.7	19.6	27.1	4.7	3.2	3.6	3.3	3.4	4.0
машины, оборудование, транспортные средства	17.2	84.1	139.1	145.3	137.3	206.9	30.2	19.3	24.9	25.9	23.5	30.4
другие товары	4.9	4.5	6.0	6.6	10.4	10.9	8.6	1.0	1.1	1.2	1.8	1.6

24.1.6. Экспорт важнейших товаров из Новгородской области

	2000	2005	2010	2011	2012
Рыба свежая и свежемороженая, тонн	-	1082.4	847.1	830.6	802.5
Сахар и кондитерские изделия из сахара, тонн	141.4	372.2	81.3	20.3	-
Жевательная резинка, тонн	-	-	4326.1	2321.3	-
Какао и продукты из него, тонн	717.5	1985.6	1826.7	1387.2	924.1
Водка, тыс. литров	63.9	49.9	5.3
Аммиак безводный, тыс. тонн	237.8	299.5	207.6	174.8	129.1
Спирт метиловый, тыс. тонн	27.7	13.3	10.2	2.4	4.0
Фармацевтическая продукция, тонн	241.6	70.7	20.3	17.5	29.1
Удобрения азотные, тыс. тонн	865.1	693.9	1203.1	1265.3	1508.5
Пластмассы и изделия из них, тыс. тонн	2.7	23.6	30.6	26.5	24.7
Древесина и изделия из нее, тыс. тонн	862.5	2247.2	953.0	919.3	838.2
лесоматериалы обработанные, тыс. тонн	75.5	236.5	174.7	174.5	144.2
лесоматериалы необработанные, тыс. м ³	714.0	1899.2	191.4	136.9	164.9
плиты древесностружечные, тыс. м ³	-	-	79.0	52.5	31.4
плиты древесноволокнистые, тыс. м ²	-	3.1	13.4	6.3	427.3
фанера клееная, тыс. м ³	84.7	122.4	93.8	97.7	87.3
Бумага и картон, изделия из них, тонн	367.5	1092.3	5791.8	4749.9	4390.7
Стекло и изделия из него, тыс. тонн	3.3	1.3	1.0	1.5	1.7
Черные металлы, тыс. тонн	11.3	1.9	0.5	1.0	10.0
из них отходы и лом черных металлов, тыс. тонн	11.3	1.2	-	0.3	9.9
Медь и изделия из нее, тыс. тонн	-	14.8	17.0	15.8	11.3
Алюминий и изделия из него, тонн	422.2	955.7	24.8	0.7	24.2
Керамические изделия, млн. долл. США	2.3	6.5	20.3	15.2	10.3
Машины, оборудование, транспортные средства, млн. долл. США	11.5	32.9	22.4	17.9	12.1
в том числе:					
аппараты оптические, фотографические, измерительные, млн. долл. США	0.3	1.9	2.5	1.1	1.3
автомобили грузовые, штук	1	113	-	11	4
Мебель, постельные принадлежности, млн. долл. США	3.5	10.7	11.3	2.0	1.7

Продолжение таблицы 24.1.6.

	2013	2014
Рыба и ракообразные, моллюски и прочие водные беспозвоночные, тонн	1086.0	951.2
Овощи и некоторые съедобные корнеплоды и клубнеплоды, тонн	639.4	337.3
Съедобные фрукты и орехи; кожура цитрусовых плодов или корки дынь, тонн	627.8	423.4
Сахар и кондитерские изделия из сахара, тонн	60.4	85.4
Какао и продукты из него, тонн	1023.6	136.3
Разные пищевые продукты, тонн	770.9	248.6
Алкогольные и безалкогольные напитки, тонн	300.0	615.7
Удобрения, тыс. тонн	2700.1	2858.3
Пластмассы и изделия из них, тыс. тонн	22.6	18.3
Древесина и изделия из нее, тыс. тонн	771.7	794.4
Бумага и картон, изделия из бумажной массы, тонн	6276.7	6736.6
Обувь, гетры и аналогичные изделия, тыс. долл. США	10345.1	13710.2
Керамические изделия, тыс. тонн	28.4	36.3
Стекло и изделия из него, тонн	3283.0	4005.4
Черные металлы, тонн	76.5	361.5
Изделия из черных металлов, тонн	1651.2	1151.7
Медь и изделия из нее, тыс. тонн	11.6	12.2
Алюминий и изделия из него, тонн	11.9	9.9
Машины, оборудование и транспортные средства, млн. долл. США	23.7	11.2
Мебель, матрацы, подушки, лампы, млн. долл. США	11.3	8.8

24.1.7. Импорт важнейших товаров в Новгородскую область

	2000	2005	2010	2011	2012
Живые животные, продукты животного происхождения, тонн	3.5	4.8	13104.4	12448.3	2065.1
Мясо свежее и мороженое (без мяса птицы), тыс. тонн	1.6	1.1	0.5	3.4	4.7
Рыба свежая и свежемороженая, тыс. тонн	-	1.4	0.1	-	0.8
Молоко и сливки, сгущенные или с добавлением сахара или других подслащивающих веществ, тыс. тонн	0.0	1.7	0.7	0.2	1.4
Масло сливочное, тонн	275.4	243.8	174.7	92.6	28.6
Чай, тонн	50.6	21.3	-	7.0	2.7
Сахар и кондитерские изделия из сахара, тыс. тонн	2.7	35.4	10.3	3.9	6.8
Какао и продукты из него, тыс. тонн	2.1	3.2	2.8	2.1	1.6
Красители, краски и лаки, шпатлевки, тыс. тонн	0.6	3.8	0.2	0.5	0.7
Эфирные масла, парфюмерные, косметические средства, тонн	156.8	59.1	79.5	338.0	119.8
Пластмассы и изделия из них, тыс. тонн	9.0	11.7	24.1	26.5	29.4
Древесина и изделия из нее, тыс. тонн	1.3	0.8	5.2	13.2	1.5
Бумага и картон, изделия из них, тыс. тонн	7.2	61.6	48.9	42.8	41.3
Предметы одежды и принадлежности к одежде, кроме трикотажных, тыс. долл. США	574.1	181.8	507.2	340.3	606.6
Обувь с верхом из натуральной кожи, тыс. пар	11.3	35.0	2083.5	2637.7	2981.1
Стекло и изделия из него, тыс. тонн	2.5	3.3	1.3	1.1	0.9
Черные металлы, тыс. тонн	1.0	2.8	1.7	0.7	2.5
Изделия из черных металлов, тыс. тонн	1.4	0.6	1.7	3.7	2.4
в том числе трубы, тыс. тонн	0.5	11.1	0.3	0.3	0.1
Медь и изделия из нее, тонн	63.1	899.9	2334.5	1957.3	1713.7
Алюминий и изделия из него, тыс. тонн	1.6	0.6	0.9	0.8	1.0
Машины и оборудование, транспортные средства, млн. долл. США	20.7	117.3	90.2	157.9	156.5
в том числе:					
тракторы, штук	75	63	8	10	4
автобусы, штук	1	13	-	-	-
автомобили легковые, штук	7	5	-	174	4
автомобили грузовые, штук	32	31	10	13	18
аппараты оптические, фотографические, измерительные, млн. долл. США	0.8	5.3	4.0	6.1	7.1
Мебель; постельные принадлежности, тыс. долл. США	222.9	644.9	1152.9	2024.8	2436.8

Продолжение таблицы 24.1.7.

	2013	2014
Мясо и пищевые мясные субпродукты, тонн	8474.4	5739.5
Рыба и ракообразные, моллюски и прочие водные беспозвоночные, тонн	1353.4	1789.0
Молочная продукция, яйца птиц, мед натуральный, пищевые продукты животного происхождения, тонн	6184.3	8003.2
Овощи и некоторые съедобные корнеплоды и клубнеплоды, тонн	792.4	442.9
Съедобные фрукты и орехи, кожура цитрусовых плодов или корки, тонн	330.6	417.0
Кофе, чай, мате, или парагвайский чай, и пряности, тонн	8.2	0.0
Сахар и кондитерские изделия из сахара, тонн	1893.5	130.0
Какао и продукты из него, тонн	3642.0	1218.2
Экстракты дубильные или красильные, танины и их производные, красители, пигменты и прочие красящие вещества, краски и лаки, шпатлевки и прочие мастики, полиграфическая краска, чернила, тушь, тонн	1479.3	213.9
Эфирные масла и резиноиды, парфюмерные, косметические или туалетные средства, тонн	4.7	-
Пластмассы и изделия из них, тыс. тонн	25.5	22.9
Каучук, резина и изделия из них, тонн	2964.8	2192.2
Древесина и изделия из нее, тонн	3541.9	8416.8
Бумага и картон, изделия из бумажной массы, тыс. тонн	38.2	36.6
Предметы одежды и принадлежности к одежде, тыс. долл. США	416.2	406.4
Обувь, гетры и аналогичные изделия, млн. долл. США	186.0	223.5
Керамические изделия, тыс. тонн	11.1	10.2
Стекло и изделия из него, тонн	170.3	82.0
Черные металлы, тонн	576.1	587.9
Изделия из черных металлов, тонн	2002.0	2247.0
Медь и изделия из нее, тонн	1496.8	1294.0
Алюминий и изделия из него, тонн	670.7	515.0
Машины, оборудование и транспортные средства, млн. долл. США	174.5	222.5
из них аппараты оптические, фотографические, измерительные, тыс. долл. США	3370.7	6815.4
Мебель; матрацы, подушки; лампы, тыс. долл. США	2136.4	1387.0

24.1.8. Экспорт и импорт услуг

	1995	2000	2005	2010	2011	2012	2013	2014
Тысяч долларов США								
Экспорт - всего	2941.0	1967.4	7522.0	1869.3	2212.0	2074.7	6121.7	6295.8
в том числе:								
страны дальнего зарубежья	2253.7	1967.4	7518.8	1593.2	1525.8	1391.6	4217.9	4482.2
государства-участники СНГ	687.3	-	3.2	276.1	686.2	683.1	1903.8	1813.6
Импорт - всего	3425.1	4968.7	24795.3	41142.6	43880.6	43417.6	37983.0	19330.7
в том числе:								
страны дальнего зарубежья	3425.1	4938.6	24419.3	38305.9	39370.2	42156.6	36785.7	18062.1
государства-участники СНГ	-	30.1	376.0	2836.7	4510.4	1261.0	1197.3	1268.6
В процентах к предыдущему году								
Экспорт - всего	...	133.1	5.7 р	139.0	118.3	93.8	3.0 р	102.8
в том числе:								
страны дальнего зарубежья	...	133.1	5.9 р	130.0	95.8	91.2	3.0 р	106.3
государства-участники СНГ	...	-	5.2	2.3 р	2.5 р	99.5	2.8 р	95.3
Импорт - всего	...	42.9	114.3	100.1	106.7	98.9	87.5	50.9
в том числе:								
страны дальнего зарубежья	...	42.7	114.9	98.1	102.8	107.1	87.3	49.1
государства-участники СНГ	-	175.0	85.2	138.6	159.0	28.0	94.9	106.0
В процентах к итогу								
Экспорт - всего	100	100	100	100	100	100	100	100
в том числе:								
страны дальнего зарубежья	76.6	100	99.96	85.2	69.0	67.1	68.9	71.2
государства-участники СНГ	23.4	-	0.0	14.8	31.0	32.9	31.1	28.8
Импорт - всего	100	100	100	100	100	100	100	100
в том числе:								
страны дальнего зарубежья	100	99.4	98.5	93.1	89.7	97.1	96.8	93.4
государства-участники СНГ	-	0.6	1.5	6.9	10.3	2.9	3.2	6.6

24.1.9. Изменение внешнеторгового оборота, экспорта и импорта услуг (1995=100)

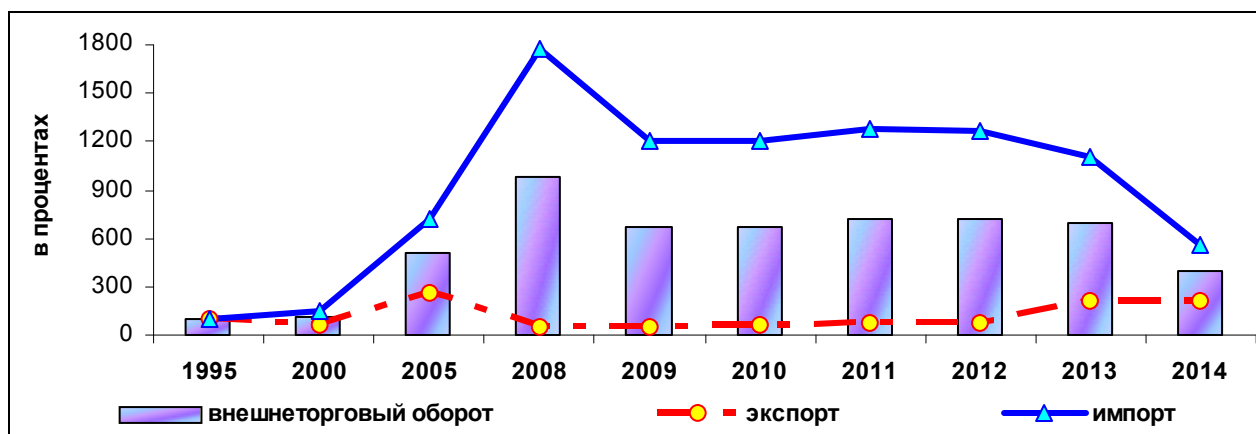

24.1.10. Структура внешнеторгового оборота услуг

(в процентах к итогу)

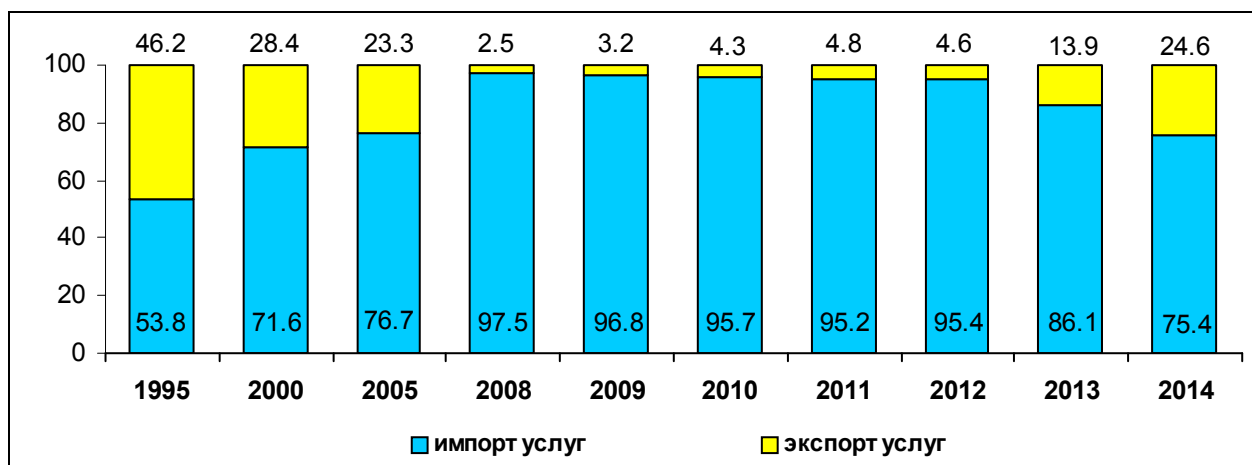

24.1.11. Структура экспорта и импорта услуг по видам

(в процентах к итогу)

	2013	2014
Экспорт - всего	100	100
в том числе:		
деловые услуги	94.4	94.7
услуги в области образования	0.0	-
финансовые услуги	3.2	5.1
услуги в области туризма и путешествий	2.2	0.2
услуги в сфере отдыха, культуры и спорта	0.2	-
Импорт - всего	100	100
в том числе:		
деловые услуги	81.2	91.0
услуги связи	0.0	0.1
услуги по распространению	13.0	-
услуги в области образования	0.1	0.0
услуги в области охраны окружающей среды	0.0	0.0
услуги в области здравоохранения и социального обеспечения	0.1	0.1
финансовые услуги	0.1	0.0
услуги в области туризма и путешествий	4.4	6.5
услуги в сфере отдыха, культуры и спорта	1.1	2.0
прочие услуги, не включенные в другие группировки	0.0	0.3
комиссионные агентские услуги	-	0.1

Методологические пояснения

До 2012 года данные о внешнеэкономической деятельности организаций области опубликованы на основе отчетов, предоставленных Новгородской таможней, данных о поставках продукции и товаров из области в Республику Беларусь, показателей по импорту продукции и товаров из Республики Беларусь, предоставленных Управлением внутренней и внешней торговли Федеральной службы государственной статистики.

С 2012 года данные формируются Федеральной таможенной службой России по организациям, юридически зарегистрированным на территории Новгородской области с учетом объемов внешнеторговых операций, оформленных вышеуказанными участниками на территории других субъектов РФ, включая данные взаимной торговли с Республикой Беларусь и с Республикой Казахстан.

Внешняя торговля - торговля между странами, состоящая из вывоза (экспорта) и ввоза (импорта) товаров.

Таблицы 24.1.1. - 24.1.7. Экспорт товаров - вывоз товаров с таможенной территории Российской Федерации без обязательства об обратном ввозе. Экспорт включает в себя вывоз из страны товаров отечественного производства, а также реэкспорт товаров. К товарам отечественного производства относятся также товары иностранного происхождения, ввезенные в страну и подвергшиеся существенной переработке, изменяющей основные качественные или технические характеристики товаров. К реэкспортным товарам относятся товары, ранее ввезенные на таможенную территорию Российской Федерации, а затем вывезенные с этой территории без уплаты или с возвратом уплаченных сумм ввозных таможенных пошлин, налогов и без применения к товарам запретов и ограничений экономического характера.

Учет экспорта товаров производится по ценам FOB или франко-граница страны-экспортера.

Импорт товаров - ввоз товаров на таможенную территорию Российской Федерации без обязательства об обратном ввозе. В импорт включаются ввезенные товары, предназначенные для потребления в экономике страны, и товары, ввозимые на территорию государства в соответствии с режимом реэкспорта.

Учет импорта товаров производится по ценам франко-граница страны-импортера (СИФ), т. е. в цену товара включаются расходы по страхованию и транспортировке товара до границы страны-импортера.

Внешнеторговый оборот - сумма экспорта и импорта.

Таблицы 24.1.8. - 24.1.11. Экспорт и импорт услуг. Услуга - полезный результат деятельности, удовлетворяющий определенные потребности, но не воплощающийся в материально-вещественной (материальной) форме.

К основным видам международных услуг относятся: транспортные, туристические услуги (поездки), строительные, услуги связи, финансовые, роялти и лицензионные платежи, услуги по операционному лизингу и прочие виды услуг, не вошедшие в перечисленные.

25. ОСНОВНЫЕ ПОКАЗАТЕЛИ ПО РЕГИОНАМ СЕВЕРО-ЗАПАДНОГО ФЕДЕРАЛЬНОГО ОКРУГА	319
25.1. Численность населения.....	319
25.2. Коэффициенты рождаемости.....	319
25.3. Коэффициенты смертности.....	319
25.4. Коэффициенты естественного прироста, убыли (-) населения	320
25.5. Выбросы в атмосферу загрязняющих веществ, отходящих от стационарных источников	320
25.6. Среднесписочная численность работников (без внешних совместителей и работников несписочного состава)	320
25.7. Уровень занятости населения.....	321
25.8. Численность безработных граждан, зарегистрированных в государственных учреждениях службы занятости населения	321
25.9. Среднемесячная номинальная начисленная заработная плата в расчете на одного работника	321
25.10. Среднедушевые денежные доходы.....	322
25.11. Средний размер назначенных месячных пенсий	322
25.12. Величина прожиточного минимума.....	322
25.13. Численность населения с денежными доходами ниже величины прожиточного минимума.....	323
25.14. Общая площадь жилых помещений, приходящаяся в среднем на одного жителя	323
25.15. Число организаций, осуществляющих образовательную деятельность по образовательным программам дошкольного образования, присмотр и уход за детьми	323
25.16. Общеобразовательные организации (без вечерних (сменных) общеобразовательных организаций).....	324
25.17. Число государственных и муниципальных профессиональных образовательных организаций, осуществляющих подготовку специалистов среднего звена.....	324
25.18. Заболеваемость	324
25.19. Численность врачей.....	325
25.20. Число больничных коек.....	325
25.21. Мощность врачебных амбулаторно-поликлинических организаций.....	325
25.22. Число зарегистрированных преступлений	326
25.23. Валовой региональный продукт на душу населения.....	326
25.24. Индекс промышленного производства	326
25.25. Ввод в действие жилых домов	327
25.26. Плотность автомобильных дорог общего пользования с твердым покрытием	327
25.27. Число дорожно-транспортных происшествий	327
25.28. Объем услуг связи населению в расчете на одного жителя	328
25.29. Оборот розничной торговли на душу населения	328
25.30. Оборот общественного питания на душу населения.....	328
25.31. Объем платных услуг населению на душу населения	329
25.32. Число используемых передовых производственных технологий	329
25.33. Сальдированный финансовый результат организаций (прибыль минус убыток).....	329
25.34. Кредиторская задолженность	330
25.35. Дебиторская задолженность	330
25.36. Просроченная задолженность по заработной плате	330
25.37. Инвестиции в основной капитал на душу населения.....	331
25.38. Индекс потребительских цен	331
25.39. Индекс цен производителей промышленных товаров	331

25. ОСНОВНЫЕ ПОКАЗАТЕЛИ ПО РЕГИОНАМ СЕВЕРО-ЗАПАДНОГО ФЕДЕРАЛЬНОГО ОКРУГА

25.1. Численность населения

(на начало года; тысяч человек)

	1996	2001	2006	2011	2012	2013	2014	2015
Российская Федерация	148291.6	146303.6	143236.6	142865.4	143056.4	143347.1	143666.9	146267.3
Северо-Западный федеральный округ	14749.5	14199.0	13716.4	13625.8	13660.1	13717.7	13800.7	13843.6
Республика Карелия	763.4	728.8	676.0	642.6	639.7	636.9	634.4	632.5
Республика Коми	1132.7	1042.9	963.0	899.2	889.8	880.6	872.1	864.4
Архангельская область	1476.1	1369.1	1281.8	1224.9	1213.5	1202.3	1191.8	1183.3
Вологодская область	1332.5	1290.4	1234.9	1201.2	1198.5	1196.2	1193.4	1191.0
Калининградская область	940.2	957.5	936.6	941.8	946.8	954.8	963.1	968.9
Ленинградская область	1685.5	1680.4	1685.4	1718.6	1733.9	1751.1	1763.9	1775.5
Мурманская область	1037.2	922.9	839.4	794.1	787.9	780.4	771.1	766.3
Новгородская область	735.6	710.3	665.6	632.8	629.7	625.9	622.4	618.7
Псковская область	826.3	781.8	720.8	671.3	666.9	661.5	656.6	651.1
г. Санкт-Петербург	4820.2	4714.8	4712.9	4899.3	4953.2	5028.0	5131.9	5191.7

25.2. Коэффициенты рождаемости

(на 1000 человек населения)

	1995	2000	2005	2010	2011	2012	2013	2014
Российская Федерация	9.3	8.7	10.2	12.5	12.6	13.3	13.2	13.3
Северо-Западный федеральный округ	7.9	7.7	9.2	11.4	11.4	12.2	12.2	12.3
Республика Карелия	8.8	8.7	10.2	12.1	12.0	12.6	11.9	12.3
Республика Коми	9.7	9.4	11.3	12.9	13.1	14.0	14.2	14.2
Архангельская область	8.9	8.8	10.8	12.6	12.2	12.8	12.8	12.6
Вологодская область	8.7	8.8	10.5	12.5	13.0	14.0	13.8	13.6
Калининградская область	8.5	7.9	9.0	11.4	11.8	12.4	12.4	12.6
Ленинградская область	7.2	6.7	7.6	8.8	8.6	9.0	8.8	9.1
Мурманская область	8.2	8.6	10.0	11.7	11.5	11.8	11.9	11.7
Новгородская область	8.0	7.5	9.3	11.3	11.3	12.1	11.8	12.0
Псковская область	7.8	7.4	8.8	10.5	10.5	11.1	11.0	10.9
г. Санкт-Петербург	7.0	6.8	8.4	11.4	11.6	12.6	12.6	13.0

25.3. Коэффициенты смертности

(на 1000 человек населения)

	1995	2000	2005	2010	2011	2012	2013	2014
Российская Федерация	15.0	15.3	16.1	14.2	13.5	13.3	13.0	13.1
Северо-Западный федеральный округ	15.9	16.4	17.6	14.9	13.9	13.8	13.4	13.3
Республика Карелия	16.7	16.5	18.5	16.2	14.8	15.4	14.6	14.6
Республика Коми	13.2	12.9	15.5	13.1	12.4	12.2	12.0	12.2
Архангельская область	15.0	16.3	17.1	14.6	13.9	13.6	13.3	13.3
Вологодская область	16.4	16.0	18.8	16.7	15.7	15.1	15.0	14.8
Калининградская область	13.5	15.2	18.2	14.2	13.3	13.2	13.1	13.3
Ленинградская область	18.1	18.8	19.9	15.8	14.7	14.7	14.4	14.5
Мурманская область	11.4	11.6	13.8	11.9	11.5	11.3	11.0	11.4
Новгородская область	19.9	20.1	22.5	20.0	18.4	17.9	17.8	17.4
Псковская область	20.9	22.3	24.6	21.2	19.4	19.6	18.6	18.4
г. Санкт-Петербург	15.9	16.2	15.6	13.4	12.5	12.4	11.9	11.7

25.4. Коэффициенты естественного прироста, убыли (-) населения

(на 1000 человек населения)

	1995	2000	2005	2010	2011	2012	2013	2014
Российская Федерация	-5.7	-6.6	-5.9	-1.7	-0.9	0.0	0.2	0.2
Северо-Западный федеральный округ	-8.0	-8.7	-8.4	-3.5	-2.5	-1.6	-1.2	-1.0
Республика Карелия	-7.9	-7.8	-8.3	-4.1	-2.8	-2.8	-2.7	-2.3
Республика Коми	-3.5	-3.5	-4.2	-0.2	0.7	1.8	2.2	2.0
Архангельская область	-6.1	-7.5	-6.3	-2.0	-1.7	-0.8	-0.5	-0.7
Вологодская область	-7.7	-7.2	-8.3	-4.2	-2.7	-1.1	-1.2	-1.2
Калининградская область	-5.0	-7.3	-9.2	-2.8	-1.5	-0.8	-0.7	-0.7
Ленинградская область	-10.9	-12.1	-12.3	-7.0	-6.1	-5.7	-5.6	-5.4
Мурманская область	-3.2	-3.0	-3.8	-0.2	0.0	0.5	0.9	0.3
Новгородская область	-11.9	-12.6	-13.2	-8.7	-7.1	-5.8	-6.0	-5.4
Псковская область	-13.1	-14.9	-15.8	-10.7	-8.9	-8.5	-7.6	-7.5
г. Санкт-Петербург	-8.9	-9.4	-7.2	-2.0	-0.9	0.2	0.7	1.3

25.5. Выбросы в атмосферу загрязняющих веществ, отходящих от стационарных источников ¹⁾

(тысяч тонн)

	1995	2000	2005	2010	2011	2012	2013	2014
Российская Федерация	21270	18819.8	20425.4	19116.0	19196.9	19630.3	18446.5	17451.9
Северо-Западный федеральный округ	3224	2335.1	2254.4	2389.1	2328.0	2193.5	2316.9	2263.8
Республика Карелия	191	147.6	129.9	107.9	96.0	106.6	118.5	94.9
Республика Коми	945	685.4	670.5	594.8	746.9	688.2	774.3	707.0
Архангельская область	358	290.2	314.5	545.3	373.0	270.6	245.4	262.0
Вологодская область	743	478.0	478.3	473.9	469.1	473.4	499.2	491.0
Калининградская область	42	40.3	28.0	29.5	24.6	25.1	20.5	18.9
Ленинградская область	253	192.2	208.9	225.8	215.8	228.9	244.7	271.6
Мурманская область	543	373.3	301.1	287.6	263.1	258.9	269.8	276.4
Новгородская область	52	50.9	54.6	45.5	42.5	45.3	45.2	42.6
Псковская область	19	18.8	16.8	22.3	27.9	27.6	27.0	28.9
г. Санкт-Петербург	78	58.4	52.5	56.6	69.2	68.9	72.3	70.5

¹⁾ С 2012 г. - включая индивидуальных предпринимателей.

25.6. Среднесписочная численность работников (без внешних совместителей и работников несписочного состава)

(тысяч человек)

	1995	2000	2005	2010	2011	2012	2013	2014
Российская Федерация	58633.6	51238.2	48197.2	46719.0	45872.4	45898.4	45815.6	45486.4
Северо-Западный федеральный округ	6006.2	5410.7	5237.6	5078.5	5103.6	5072.2	5026.9	4992.2
Республика Карелия	329.6	293.9	259.9	228.3	226.2	225.4	220.1	211.4
Республика Коми	513.4	420.1	395.2	382.9	383.2	382.2	373.4	360.4
Архангельская область	595.4	494.6	464.9	433.9	436.4	418.8	409.8	405.6
Вологодская область	549.7	511.1	478.1	420.9	432.6	427.0	413.1	398.3
Калининградская область	340.0	298.8	313.3	321.2	319.2	316.5	315.2	322.1
Ленинградская область	597.0	553.0	545.1	538.1	532.8	524.8	518.4	516.6
Мурманская область	439.3	355.4	337.1	301.1	300.3	300.2	296.6	288.9
Новгородская область	291.2	248.5	236.8	228.5	226.6	224.7	219.4	215.9
Псковская область	299.5	251.8	231.2	214.9	221.7	220.9	217.9	215.2
г. Санкт-Петербург	2051.1	1983.5	1975.9	2008.6	2024.8	2031.6	2042.9	2057.6

25.7. Уровень занятости населения

(по материалам выборочных обследований населения по проблемам занятости)

(в возрасте 15-72 лет; в процентах)

	2000	2005	2010	2011	2012	2013	2014
Российская Федерация	58.5	61.3	62.7	63.9	64.9	64.8	65.3
Северо-Западный федеральный округ	60.0	65.1	66.6	67.7	68.7	67.8	67.8
Республика Карелия	59.4	62.0	62.2	62.2	62.3	61.1	61.7
Республика Коми	59.1	61.0	64.3	64.6	66.3	66.9	65.7
Архангельская область	59.5	64.1	63.1	65.5	64.4	63.4	62.1
Вологодская область	62.3	64.9	64.5	64.6	65.9	64.5	65.2
Калининградская область	55.9	64.6	61.7	64.6	65.5	67.1	67.4
Ленинградская область	58.8	63.6	67.1	68.5	69.3	67.5	66.6
Мурманская область	62.5	66.4	69.0	67.5	69.2	69.0	69.3
Новгородская область	60.7	62.3	65.2	66.5	66.5	66.8	66.1
Псковская область	54.2	61.1	60.5	62.5	64.0	63.8	63.3
г. Санкт-Петербург	61.5	68.0	70.3	71.4	72.8	71.3	71.9

25.8. Численность безработных граждан, зарегистрированных в государственных учреждениях службы занятости населения

(тысяч человек)

	1995	2000	2005	2010	2011	2012	2013	2014
Российская Федерация	2327.0	1037.0	1830.1	1589.4	1285.6	1064.7	917.7	883.3
Северо-Западный федеральный округ	337.6	118.4	131.8	114.7	90.9	73.6	66.4	65.4
Республика Карелия	21.9	9.8	13.6	9.8	8.3	6.7	7.0	6.6
Республика Коми	35.7	15.8	15.9	13.1	10.7	8.3	6.8	6.7
Архангельская область	58.9	15.3	16.3	15.9	12.2	11	9.9	9.6
Вологодская область	18.9	11.4	11.7	16.0	11.6	9.5	8.3	8.2
Калининградская область	25.0	6.6	8.4	10.6	8.7	6.6	6.2	5.8
Ленинградская область	40.8	10.6	9.7	6.4	5.3	4.4	4.1	3.8
Мурманская область	32.7	19.4	19.5	13.3	9.9	8.1	6.9	6.8
Новгородская область	14.4	3.7	5.8	5.3	4.6	3.4	3.2	3.4
Псковская область	33.9	8.5	11.4	7.5	6.1	4.9	4.5	4.3
г. Санкт-Петербург	55.3	17.2	19.4	16.8	13.4	10.7	9.4	10.3

25.9. Среднемесячная номинальная начисленная заработная плата в расчете на одного работника

(рублей)

	1995	2000	2005	2010	2011	2012	2013	2014
Российская Федерация	472392	2223.4	8554.9	20952.2	23369.2	26628.9	29792.0	32495.4
Северо-Западный федеральный округ	х	2531.5	9487.2	23531.5	25776.4	29057.8	32548.9	35468.1
Республика Карелия	604014	2559.0	8730.3	20056.0	22173.9	24795.8	27503.3	29370.7
Республика Коми	877505	3558.6	11612.1	26139.8	28897.3	33971.4	37716.8	40221.8
Архангельская область	613957	2621.0	9874.3	22192.1	24611.4	28531.3	32465.3	35572.1
Вологодская область	562026	2561.9	8827.9	18536.4	20250.3	22648.9	25126.6	26748.6
Калининградская область	374911	1750.4	6781.3	18455.4	19911.1	21526.0	25104.2	26638.5
Ленинградская область	409057	2178.8	8595.9	20768.3	23302.6	26309.9	29358.3	31850.5
Мурманская область	851529	3746.9	12509.6	29307.8	32341.6	36187.9	40225.1	43378.2
Новгородская область	361145	1742.5	6940.8	16750.8	18636.5	21297.4	23493.8	25225.3
Псковская область	309871	1470.7	5734.5	14498.2	15721.2	18202.9	19742.7	21004.4
г. Санкт-Петербург	443213	2511.5	10133.9	27189.5	29522.0	32930.2	36848.0	40696.6

25.10. Среднедушевые денежные доходы

(рублей; 1995 г. - тыс. рублей)

	1995	2000	2005	2010	2011	2012	2013	2014
Российская Федерация	515.9	2281.1	8088.3	18958.4	20780.0	23221.1	25928.2	27754.9
Северо-Западный федеральный округ	564.6	2268.9	8995.9	19836.7	21184.5	23421.6	26166.7	28638.1
Республика Карелия	690.5	2313.2	7277.8	16045.7	17542.7	20057.8	21493.6	22699.9
Республика Коми	694.8	3140.8	11452.3	22260.3	23897.4	27040.0	29335	30723.6
Архангельская область	518.6	2139.5	7902.5	19608.8	21454.8	23141.8	26262.5	29528.6
Вологодская область	505.0	2022.8	6344.9	14115.1	15637.9	18248.3	20513.2	22785.3
Калининградская область	375.7	1843.3	6481.1	16040.1	16880.5	19456.3	20641.8	22651.8
Ленинградская область	369.2	1354.9	5686.5	14798.5	15931.8	17967.5	20161.4	21242.7
Мурманская область	743.7	3550.1	10624.1	24046.5	25303.5	28932.5	32912.2	34086.7
Новгородская область	437.8	1807.5	5475.6	15598.9	16980.9	19546.5	21391.9	23702.6
Псковская область	342.5	1374.8	4926.8	12797.6	14185.3	16293.6	17803.6	19127.9
г. Санкт-Петербург	670.0	2555.6	12263.7	24824.3	26068.8	27834.1	31407.2	34758.2

25.11. Средний размер назначенных месячных пенсий ¹⁾

(на 31 декабря; рублей; 1995 г. - тыс. рублей)

	1995	2000	2005	2010	2011	2012	2013	2014
Российская Федерация	242.6	823.4	2538.2	7593.9	8272.7	9153.6	10029.7	10888.7
Северо-Западный федеральный округ	264.2	886.3	2828.4	8611.1	9373.9	10361.2	11331.1	12288.3
Республика Карелия	273.4	949.8	3028.8	9286.3	10132.4	11226.3	12326.0	13373.5
Республика Коми	311.5	955.4	3182.7	9612.8	10501.8	11643.4	12800.3	13925.2
Архангельская область	281.5	973.8	3088.9	9462.3	10327.1	11437.4	12554.9	13628.5
Вологодская область	266.3	875.1	2612.4	7810.5	8507.0	9414.4	10309.4	11169.0
Калининградская область	218.5	774.4	2495.6	7267.9	7893.4	8724.3	9562.1	10357.6
Ленинградская область	231.2	824.3	2583.3	7783.6	8491.7	9407.7	10314.7	11230.2
Мурманская область	334.6	1006.3	3410.9	10287.4	11260.6	12496.6	13749.1	14940.6
Новгородская область	228.5	827.1	2502.1	7454.8	8111.1	8970.9	9821.4	10643.0
Псковская область	216.4	811.3	2434.5	7248.3	7882.5	8710.0	9520.1	10300.0
г. Санкт-Петербург	269.7	879.8	2846.2	8824.5	9573.7	10546.8	11470.0	12426.1

¹⁾ 1995, 2000 гг. с учетом компенсационных выплат. 2010 - 2013 гг. - на 1 января года, следующего за отчетным.

25.12. Величина прожиточного минимума

(в IV квартале; рублей)

	1995	2005	2010	2011	2012	2013	2014
Российская Федерация	312740	3060	5902	6209	6705	7326	8234
Республика Карелия	489802	3216	6754	7228	7774	8531	9682
Республика Коми	403084	3750	7556	8226	8293	9496	10817
Архангельская область (без АО)	389662	3574	7308	7722	8159	10243	11323
Вологодская область	317325	3011	6066	6346	6847	7474	8578
Калининградская область	282333	3221	5729	5955	6273	7026	8021
Ленинградская область	287871	2829	5380	5775	6155	6524	6984
Мурманская область	471500	4820	8432	8737	9315	10113	11627
Новгородская область	300181	2825	5569	5801	6183	7166	7915
Псковская область	316271	2471	5254	6113	6406	7337	8518
г. Санкт-Петербург	290126	3259	5773	6221	6613	7072	8479

25.13. Численность населения с денежными доходами ниже величины прожиточного минимума

(в процентах от общей численности населения)

	1995	2000	2005	2010	2011	2012	2013	2014
Российская Федерация	24.8	29.0	17.7	12.5	12.7	10.7	10.8	11.2
Республика Карелия	23.0	22.3	16.4	14.9	15.7	13.6	14.1	14.4
Республика Коми	18.4	26.3	15.3	15.6	16.3	13.4	13.7	14.5
Архангельская область	26.2	33.5	17.6	14.0	14.4	13.2	14.1	14.1
Вологодская область	19.9	25.5	18.3	16.8	17.1	13.2	13.0	12.9
Калининградская область	27.2	37.7	20.0	12.4	12.7	10.8	12.4	12.4
Ленинградская область	29.5	50.9	20.5	12.6	13.0	11.9	10.5	10.3
Мурманская область	22.0	24.9	19.7	13.2	13.6	11.1	10.8	10.9
Новгородская область	22.8	34.2	23.8	14.9	15.0	11.7	12.1	12.1
Псковская область	42.7	44.8	19.3	15.6	16.7	15.4	16.0	16.3
г. Санкт-Петербург	20.1	27.3	10.0	8.6	9.1	9.0	8.0	8.3

25.14. Общая площадь жилых помещений, приходящаяся в среднем на одного жителя

(на конец года; квадратных метров общей площади)

	1995	2000	2005	2010	2011	2012	2013	2014
Российская Федерация	18.0	19.2	20.8	22.6	23.0	23.4	23.4	23.7
Северо-Западный федеральный округ	19.3	20.9	22.6	24.7	24.9	25.4	24.6	24.4
Республика Карелия	19.5	20.9	23.1	25.7	25.4	25.9	25.9	26.4
Республика Коми	19.2	21.2	23.1	24.7	25.0	25.4	25.5	25.9
Архангельская область	19.6	21.5	23.5	25.3	25.4	25.9	25.6	26.1
Вологодская область	20.6	21.7	23.8	26.1	26.7	27.0	27.1	28.0
Калининградская область	17.6	18.4	20.0	23.6	24.0	24.3	24.9	25.6
Ленинградская область	20.3	21.9	23.5	25.8	26.2	26.6	22.2	24.5
Мурманская область	18.2	21.4	23.2	24.3	24.5	24.7	24.5	24.7
Новгородская область	20.7	22.3	24.7	27.6	28.0	28.7	28.7	29.4
Псковская область	21.5	23.2	25.6	28.1	28.2	28.5	28.6	28.7
г. Санкт-Петербург	18.6	19.8	21.3	23.0	23.3	23.8	23.3	21.4

25.15. Число организаций, осуществляющих образовательную деятельность по образовательным программам дошкольного образования, присмотр и уход за детьми ¹⁾

	1995	2000	2005	2010	2011	2012	2013	2014
Российская Федерация	68593	51329	46518	45111	44884	44326	43187	50979
Северо-Западный федеральный округ	6919	5051	4420	4233	4159	4118	3972	4461
Республика Карелия	484	311	273	216	209	211	210	290
Республика Коми	832	636	515	537	520	505	472	498
Архангельская область	950	584	386	319	290	263	233	269
Вологодская область	858	683	643	600	585	576	560	622
Калининградская область	434	282	280	283	281	285	271	286
Ленинградская область	626	492	464	432	430	425	411	477
Мурманская область	443	333	309	311	310	312	307	311
Новгородская область	418	277	241	281	268	267	229	258
Псковская область	424	239	202	183	183	182	182	266
г. Санкт-Петербург	1450	1214	1107	1071	1083	1092	1097	1184

¹⁾ До 2014 г. самостоятельные дошкольные образовательные организации.

25.16. Общеобразовательные организации (без вечерних (сменных) общеобразовательных организаций)

(на начало учебного года)

	1995	2000	2005	2010	2011	2012	2013	2014
Российская Федерация	68970	67063	61497	49469	47146	45746	44436	43979
Северо-Западный федеральный округ	5417	5116	4400	3693	3556	3473	3369	3303
Республика Карелия	349	323	278	233	223	221	220	217
Республика Коми	603	581	515	427	412	403	392	375
Архангельская область	852	732	525	453	437	412	404	399
Вологодская область	854	811	671	538	512	494	467	432
Калининградская область	296	307	283	192	192	190	181	181
Ленинградская область	521	500	459	412	398	381	380	379
Мурманская область	255	248	225	187	179	174	169	170
Новгородская область	392	334	302	243	232	223	186	180
Псковская область	539	478	401	263	247	243	233	229
г. Санкт-Петербург	756	802	781	745	724	732	737	741

25.17. Число государственных и муниципальных профессиональных образовательных организаций, осуществляющих подготовку специалистов среднего звена ¹⁾

(на начало учебного года)

	1995	2000	2005	2010	2011	2012	2013	2014
Российская Федерация	2612	2589	2688	2586	2665	2725	2494	2665
Северо-Западный федеральный округ	241	234	246	220	234	243	226	254
Республика Карелия	16	16	14	14	15	16	15	16
Республика Коми	20	20	22	22	25	24	22	23
Архангельская область	27	30	33	26	25	30	27	33
Вологодская область	25	26	26	30	35	37	33	34
Калининградская область	14	13	11	12	16	13	14	12
Ленинградская область	15	15	17	24	28	30	26	28
Мурманская область	11	11	12	15	15	23	20	19
Новгородская область	14	10	10	10	11	12	15	17
Псковская область	16	16	15	13	13	12	10	16
г. Санкт-Петербург	83	77	86	54	51	46	44	56

¹⁾ Без учета филиалов профессиональных образовательных организаций, осуществляющих подготовку специалистов среднего звена.

25.18. Заболеваемость

(зарегистрировано пациентов с диагнозом, установленным впервые в жизни; на 1000 человек населения)

	1995	2000	2005	2010	2011	2012	2013	2014
Российская Федерация	676.0	730.5	743.7	780.0	796.9	793.9	799.4	...
Северо-Западный федеральный округ	701.3	763.0	758.9	850.8	860.4	860.4	856.6	...
Республика Карелия	829.7	1002.2	1027.1	1078.8	1100.9	1076.1	1115.4	1113.8
Республика Коми	955.3	1092.3	960.4	1035.2	1047.2	1053.5	1047.4	1055.0
Архангельская область	777.7	915.3	926.6	1048.5	1061.1	1067.3	1028.9	1007.5
Вологодская область	742.4	850.0	803.1	886.3	882.4	867.9	849.2	853.1
Калининградская область	550.9	598.8	702.7	799.9	811.8	811.8	810.5	755.1
Ленинградская область	526.9	543.1	518.7	548.5	553.4	554.0	533.4	584.6
Мурманская область	759.9	870.1	799.3	891.9	851.2	853.3	896.7	850.3
Новгородская область	730.7	796.8	834.6	881.7	897.1	897.1	939.6	931.2
Псковская область	565.6	617.2	595.6	677.2	676.0	680.0	697.7	697.7
г. Санкт-Петербург	681.8	694.2	724.9	857.1	878.8	883.5	887.2	877.6

25.19. Численность врачей

(на 10000 человек населения)

	1995	2000	2005	2010	2011	2012	2013	2014
Российская Федерация	44.4	46.8	48.2	50.1	51.2	49.1	48.9	48.5
Северо-Западный федеральный округ	49.1	51.2	54.3	57.8	58.9	57.0	57.6	57.5
Республика Карелия	47.1	48.7	50.5	50.4	50.4	51.7	51.9	50.7
Республика Коми	40.6	41.3	45.0	47.5	47.8	48.4	48.7	48.7
Архангельская область	45.7	50.4	53.2	56.6	56.6	54.8	54.5	55.8
Вологодская область	32.8	34.7	35.3	34.6	34.8	35.3	34.7	35.2
Калининградская область	37.1	35.9	35.7	34.5	35.4	41.5	44.0	42.7
Ленинградская область	30.8	30.5	30.6	34.4	34.2	34.4	34.3	33.4
Мурманская область	45.4	48.0	50.1	57.4	57.9	56.6	57.0	55.6
Новгородская область	36.4	37.1	39.2	41.3	41.1	41.7	42.5	42.5
Псковская область	33.4	34.8	34.7	34.6	35.5	35.6	35.5	33.6
г. Санкт-Петербург	71.1	74.5	80.0	84.8	87.2	80.6	81.2	81.5

25.20. Число больничных коек

(на 10000 человек населения)

	1995	2000	2005	2010	2011	2012	2013	2014
Российская Федерация	125.8	115.0	111.3	93.8	94.2	92.9	90.6	86.6
Северо-Западный федеральный округ	119.1	111.7	108.6	93.2	94.2	94.1	92.1	87.6
Республика Карелия	135.1	121.0	117.1	106.0	101.1	107.4	100.4	87.1
Республика Коми	137.0	119.9	112.8	111.7	111.5	109.5	104.9	103.0
Архангельская область	142.7	123.2	121.6	102.6	101.9	107.6	106.0	104.0
Вологодская область	137.8	118.6	116.8	89.5	89.5	89.5	86.8	81.1
Калининградская область	129.9	113.0	104.6	78.0	77.2	90.6	89.9	90.4
Ленинградская область	99.8	97.9	91.0	73.7	70.2	69.6	69.2	66.6
Мурманская область	110.4	115.3	112.5	124.7	123.7	117.9	118.3	107.0
Новгородская область	136.1	135.7	128.2	98.6	98.4	98.6	91.1	82.2
Псковская область	125.3	125.8	132.5	103.4	103.4	98.9	90.5	90.0
г. Санкт-Петербург	102.6	101.3	100.4	89.3	94.8	92.0	91.5	87.0

¹⁾ С 2009 г. - койки круглосуточных стационаров (без коек в дневных стационарах).

25.21. Мощность врачебных амбулаторно-поликлинических организаций

(на конец года; на 10000 человек населения; посещений в смену)

	1995	2000	2005	2010	2011	2012	2013	2014
Российская Федерация	235.1	243.2	256.0	258.7	260.6	263.7	264.5	263.8
Северо-Западный федеральный округ	263.4	281.0	293.6	297.2	297.9	302.1	303.4	305.4
Республика Карелия	207.5	215.5	243.1	248.9	256.3	269.9	293.4	273.1
Республика Коми	264.6	306.4	343.4	367.9	374.2	374.6	380.4	390.5
Архангельская область	276.3	296.0	338.1	355.2	346.7	367.2	376.1	377.4
Вологодская область	254.7	254.3	276.7	287.4	293.6	300.9	308.1	302.5
Калининградская область	208.7	207.8	217.2	218.3	227.5	243.3	251.6	247.3
Ленинградская область	246.0	255.4	245.6	241.5	241.5	237.8	240.1	240.2
Мурманская область	214.5	238.4	267.2	302.1	297.0	298.2	302.6	307.3
Новгородская область	264.5	269.0	290.7	320.5	310.3	323.8	336.3	326.0
Псковская область	142.3	230.7	241.7	258.4	259.6	261.7	252.9	256.7
г. Санкт-Петербург	318.4	330.9	328.3	314.7	315.6	315.0	307.7	315.8

25.22. Число зарегистрированных преступлений

(на 100000 человек населения)

	1995	2000	2005	2010	2011	2012	2013	2014
Российская Федерация	1857	2028	2477	1840	1682	1608	1537	1499
Северо-Западный федеральный округ	2189	2245	2371	1713	1607	1502	1458	1474
Республика Карелия	2405	2444	2257	2129	2224	1799	1744	1998
Республика Коми	1886	2112	3191	2176	1928	1986	2249	2388
Архангельская область	2472	1949	2425	2022	2033	1903	1770	1661
Вологодская область	2047	2626	2997	2027	2108	1990	2045	2052
Калининградская область	2451	2329	2407	1792	1609	1582	1514	1612
Ленинградская область	2476	2607	2144	1658	1429	1190	1146	1102
Мурманская область	1427	1733	2152	2113	2019	1834	1716	1676
Новгородская область	2450	2517	2298	1841	1773	2018	1897	2066
Псковская область	2511	2611	2546	1820	1689	1567	1410	1358
г. Санкт-Петербург	2098	2089	2135	1323	1204	1131	1085	1094

25.23. Валовой региональный продукт на душу населения

(рублей; 1995 г. - тыс. рублей)

	1995	2000	2005	2010	2011	2012	2013
Российская Федерация	9569	39532	125659	263829	317515	348642	376383
Северо-Западный федеральный округ	10077	42808	130846	289611	350764	383339	406026
Республика Карелия	10514	38539	112950	186651	241688	251981	276835
Республика Коми	16942	56620	176075	390740	487364	541155	559984
Архангельская область	9591	44797	128965	302801	360166	391146	428051
Вологодская область	14464	53433	156380	217827	269253	296726	285523
Калининградская область	5612	24309	87123	208193	255218	279097	289235
Ленинградская область	7427	33265	122024	286435	336981	385687	394189
Мурманская область	13647	59158	156653	292926	333512	361968	396349
Новгородская область	5977	29347	95286	200249	243032	271751	285079
Псковская область	5576	20545	55773	128685	150200	161917	173355
г. Санкт-Петербург	9728	39811	141796	349254	424644	456943	491450

25.24. Индекс промышленного производства

(в процентах к предыдущему году)

	1995	2000	2005	2010	2011	2012	2013	2014
Российская Федерация	95.4	108.7	105.1	107.3	105.0	103.4	100.4	101.7
Северо-Западный федеральный округ	88.1	106.6	108.5	107.9	107.7	102.6	99.8	97.9
Республика Карелия	97.4	115.8	118.7	108.9	101.6	102.0	94.5	101.7
Республика Коми	90.2	105.3	104.1	100.8	104.4	102.1	102.4	100.5
Архангельская область	91.2	112.6	117.3	104.9	88.8	95.1	102.4	89.6
Вологодская область	106.7	107.7	106.5	111.8	105.6	101.3	102.5	103.7
Калининградская область	86.9	117.0	127.4	116.0	150.1	101.9	99.1	109.9
Ленинградская область	99.9	109.1	108.1	114.3	110.6	105.7	95.6	100.2
Мурманская область	99.6	104.7	100.2	103.2	99.5	102.7	99.8	99.8
Новгородская область	87.6	108.9	108.3	116.1	110.9	104.4	105.4	112.9
Псковская область	83.9	108.5	98.7	117.4	116.3	99.6	100.6	94.4
г. Санкт-Петербург	79.4	102.0	105.7	107.8	114.6	104.7	99.6	93.6

25.25. Ввод в действие жилых домов

(на 1000 человек населения; квадратных метров общей площади)

	1995	2000	2005	2010	2011	2012	2013	2014
Российская Федерация	277	207	304	404	436	459	491	576
Северо-Западный федеральный округ	230	172	289	409	426	426	462	606
Республика Карелия	234	85	128	221	277	306	344	380
Республика Коми	342	250	164	89	129	99	164	179
Архангельская область	136	56	91	234	232	251	273	300
Вологодская область	317	158	236	340	362	325	468	650
Калининградская область	281	179	283	558	577	612	666	1155
Ленинградская область	267	233	317	610	623	660	774	1010
Мурманская область	75	30	10	35	29	31	32	33
Новгородская область	203	125	214	366	429	499	518	570
Псковская область	299	104	137	221	266	323	280	456
г. Санкт-Петербург	209	229	484	546	549	516	509	632

25.26. Плотность автомобильных дорог общего пользования с твердым покрытием ¹⁾

(на конец года; километров дорог на 1000 квадратных километров территории)

	1995	2000	2005	2010	2011	2012	2013	2014
Российская Федерация	28	31	31	39	43	54	58	60
Северо-Западный федеральный округ	37	40	40	45	47	56	60	61
Республика Карелия	37	38	37	37	37	44	46	47
Республика Коми	9	13	13	14	14	14	15	15
Архангельская область	10	12	13	18	19	20	21	21
Вологодская область	73	81	79	81	82	101	114	118
Калининградская область	303	303	306	439	427	440	492	511
Ленинградская область	117	122	127	135	137	180	211	212
Мурманская область	16	17	17	19	20	23	23	23
Новгородская область	150	156	161	175	177	192	202	196
Псковская область	179	180	180	200	230	272	287	292

¹⁾ С 2010 г. - включая дороги местного значения.

25.27. Число дорожно-транспортных происшествий

(на 100000 человек населения)

	1995	2000	2005	2010	2011	2012	2013	2014
Российская Федерация	113	108	156	140	140	142	142	137
Северо-Западный федеральный округ	115	120	182	168	173	175	172	170
Республика Карелия	122	125	177	122	133	135	138	140
Республика Коми	106	93	177	161	184	189	182	164
Архангельская область	94	96	200	187	188	180	171	166
Вологодская область	116	126	242	174	171	166	158	145
Калининградская область	125	117	151	138	141	140	136	128
Ленинградская область	133	151	178	194	203	205	216	230
Мурманская область	101	107	120	130	131	124	119	123
Новгородская область	129	107	178	246	247	234	224	232
Псковская область	139	128	197	229	259	246	223	236
г. Санкт-Петербург	110	125	180	155	153	166	164	159

25.28. Объем услуг связи населению в расчете на одного жителя

(в фактически действовавших ценах; рублей; 1995 г. - тыс. рублей)

	1995	2000	2005	2010	2011	2012	2013	2014
Российская Федерация	46.0	355.1	2446.6	5253.9	5582.0	5889.6	6300.4	6208.4
Северо-Западный федеральный округ	68.8	515.3	3082.2	6513.6	6780.0	7178.7	7580.7	7308.1
Республика Карелия	49.7	296.6	1447.8	3419.2	3719.9	3826.1	4012.7	5590.1
Республика Коми	83.2	383.2	2326.4	5434.3	5797.7	6463.6	6787.9	6797.0
Архангельская область	45.8	314.7	1460.7	3601.1	3909.4	4099.6	4353.0	5763.1
Вологодская область	37.8	237.2	1058.1	2629.1	2981.4	3189.1	3396.1	5009.2
Калининградская область	41.8	331.3	2857.2	4458.8	4777.2	4609.7	4867.8	5471.1
Ленинградская область	55.7	254.5	979.5	1108.4	1132.7	1137.0	1117.2	1076.2
Мурманская область	90.5	579.2	1957.7	4614.8	4851.7	5123.7	5381.1	7585.9
Новгородская область	37.1	269.3	1324.7	2856.7	3697.6	3926.5	4194.9	5055.7
Псковская область	43.0	237.5	1336.0	3171.4	3316.1	3558.3	3826.4	4675.7
г. Санкт-Петербург	98.5	914.1	5976.0	12371.5	12530.2	13245.6	13895.9	11534.5

25.29. Оборот розничной торговли на душу населения

(рублей; 1995 г. - тыс. рублей)

	1995	2000	2005	2010	2011	2012	2013	2014
Российская Федерация	3451	16162	49063	115591	133633	149401	165051	180410
Северо-Западный федеральный округ	3950	14908	49022	113456	127789	143732	156056	172438
Республика Карелия	4523	13765	42225	92981	109057	122886	136581	153651
Республика Коми	3789	18341	70173	122012	141533	155776	167697	181937
Архангельская область	3165	11845	41707	99898	118709	135625	154320	176491
Вологодская область	3244	10665	28599	70931	83363	104966	112774	125014
Калининградская область	3030	13575	38890	96331	106845	114980	123113	136627
Ленинградская область	2944	9417	37218	99073	121469	132297	141100	156780
Мурманская область	4289	21984	53813	129078	142539	157480	177300	196946
Новгородская область	3236	12958	33306	93969	107316	122628	136772	155324
Псковская область	2243	10180	38821	85525	103067	115337	127898	144799
г. Санкт-Петербург	5190	18292	62239	140782	150642	169270	181245	197144

25.30. Оборот общественного питания на душу населения

(рублей)

	2000	2005	2010	2011	2012	2013	2014
Российская Федерация	573	2253	5470	6320	7120	7885	8437
Северо-Западный федеральный округ	638	2435	6373	7175	7963	8135	8496
Республика Карелия	572	1632	3207	3828	4444	4886	5688
Республика Коми	457	2062	5610	7034	7749	8532	9093
Архангельская область	533	1785	4717	5884	6975	7788	9004
Вологодская область	552	1566	3073	3488	3831	4218	4710
Калининградская область	789	2247	4473	5055	5405	6399	7358
Ленинградская область	369	2092	4898	5494	6157	6261	6502
Мурманская область	843	3013	7431	8325	9423	10645	11699
Новгородская область	512	1417	5027	5627	6064	6634	7263
Псковская область	361	1534	3650	4088	5159	5892	5983
г. Санкт-Петербург	832	3376	9437	10282	11181	10545	10384

25.31. Объем платных услуг населению на душу населения

(рублей; 1995 г. - тыс. рублей)

	1995	2000	2005	2010	2011	2012	2013	2014
Российская Федерация	768	4141	15829	34606	38753	42156	48273	51116
Северо-Западный федеральный округ	854	4100	18246	40835	45534	49347	53352	56233
Республика Карелия	763	3055	13224	28374	31594	35494	39476	43125
Республика Коми	932	3458	16967	38456	42621	45695	50733	52675
Архангельская область	733	2805	13999	37901	43057	47635	45357	50208
Вологодская область	733	2932	12855	28879	32761	34458	38770	42559
Калининградская область	715	3133	12818	31661	33525	36025	39617	43323
Ленинградская область	536	1883	8805	21442	24200	26858	30672	32772
Мурманская область	1234	4618	27048	47426	50869	55018	65337	71273
Новгородская область	608	2823	12047	30532	36066	41753	46259	51113
Псковская область	597	1950	9858	24136	27327	29251	30022	32178
г. Санкт-Петербург	1056	6536	26889	57816	64208	68883	73361	74866

25.32. Число используемых передовых производственных технологий

	2000	2005	2010	2011	2012	2013	2014
Российская Федерация	70069	140983	203330	191650	191372	193830	204546
Северо-Западный федеральный округ	4708	8031	16622	17894	17473	18313	19478
Республика Карелия	427	476	751	1191	572	551	498
Республика Коми	12	82	550	609	491	529	564
Архангельская область	465	448	1298	1414	1367	1384	1362
Вологодская область	108	1791	3209	2228	2196	2184	2379
Калининградская область	377	686	916	1040	1050	1044	812
Ленинградская область	106	124	913	1195	1178	1532	1648
Мурманская область	212	660	1112	1557	1154	1106	1135
Новгородская область	658	1073	1680	1944	1786	1684	1864
Псковская область	244	677	1609	1594	1140	1171	1292
г. Санкт-Петербург	2093	2014	4584	5122	6539	7128	7924

25.33. Сальдированный финансовый результат организаций (прибыль минус убыток) ¹⁾

(миллионов рублей)

	1995	2000	2005	2010	2011	2012	2013	2014
Российская Федерация, млрд. рублей	250.6	1190.6	4263.8	7256.4	7552.4	9025.2	7993.3	5341.8
Северо-Западный федеральный округ	-113186.7	286268.6	681580.5	843714.2	863730.9	953182.1	473220.8	
Республика Карелия	2225.9	2967.3	11048.9	15729.0	19602.4	10977.7	14690.5	8880.5
Республика Коми	2685.4	14176.6	25448.0	59728.2	97074.4	79791.3	93605.3	53342.8
Архангельская область	-35.6	7304.5	13245.6	34878.8	-9504.8	-16320.1	4604.2	-22662.7
Вологодская область	2585.6	28664.8	56609.7	-12386.6	26901.9	56837.6	23601.0	-11037.0
Калининградская область	733.5	4191.3	11601.3	23182.1	21089.9	28233.9	37224.7	981.8
Ленинградская область	2370.5	10379.2	42195.4	70059.4	72045.8	91646.9	109181.6	48331.8
Мурманская область	1948.0	11541.3	14609.2	43165.9	44355.8	34643.6	42559.7	35881.8
Новгородская область	343.0	2825.6	8745.5	18003.9	25335.4	23125.7	4658.1	6754.9
Псковская область	442.4	812.7	1116.1	2727.1	2179.8	2463.2	3621.6	-1549.0
г. Санкт-Петербург	9635.2	30323.3	101648.8	426492.6	544633.6	552331.3	619435.5	354295.8

¹⁾ По данным бухгалтерской отчетности, знак (-) означает убыток. 1995, 2000 гг. - без субъектов малого предпринимательства.

25.34. Кредиторская задолженность

(на конец года; миллиардов рублей)

	2005	2010	2011	2012	2013	2014
Российская Федерация	11752.7	29293.1	33328.9	43326.4	49866.0	65512.7
Северо-Западный федеральный округ	1065.1	3306.7	3788.1	5323.5	6702.3	8432.0
Республика Карелия	22.7	42.4	55.5	59.2	75.5	93.8
Республика Коми	75.2	114.4	123.4	134.8	180.6	202.0
Архангельская область	69.0	201.7	308.0	349.6	232.7	209.6
Вологодская область	49.8	130.1	126.7	138.0	169.6	251.9
Калининградская область	61.0	147.8	152.9	194.7	317.7	447.4
Ленинградская область	92.4	331.4	324.9	420.0	569.6	641.9
Мурманская область	53.1	70.8	85.0	100.4	136.7	153.9
Новгородская область	18.1	44.4	50.0	64.3	73.9	91.4
Псковская область	14.3	34.7	43.1	57.9	69.4	100.3
г. Санкт-Петербург	609.5	2189.0	2518.6	3804.6	4876.6	6239.7

25.35. Дебиторская задолженность

(на конец года; миллиардов рублей)

	2005	2010	2011	2012 ¹⁾	2013	2014
Российская Федерация	10852.2	29763.6	32333.4	25529.5	31521.3	37172.1
Северо-Западный федеральный округ	943.5	3121.3	3625.0	2667.6	3938.2	4491.0
Республика Карелия	19.0	33.9	41.2	30.5	36.7	39.4
Республика Коми	66.6	143.5	148.4	147.7	176.4	247.2
Архангельская область	73.2	127.5	144.4	110.0	170.3	217.4
Вологодская область	52.1	149.1	127.9	80.1	83.9	119.1
Калининградская область	46.7	145.4	157.2	133.7	161.2	212.2
Ленинградская область	90.5	267.2	306.1	265.8	375.6	398.7
Мурманская область	40.0	107.8	121.3	78.8	74.0	91.1
Новгородская область	15.8	50.6	53.6	44.5	39.4	50.9
Псковская область	11.9	27.7	33.2	18.0	20.4	24.2
г. Санкт-Петербург	527.8	2068.6	2491.7	1758.5	2800.4	3090.5

¹⁾ С 2012 г. - без субъектов малого предпринимательства.

25.36. Просроченная задолженность по заработной плате

(на 1 января; миллионов рублей)

	2001	2006	2011	2012	2013	2014	2015
Российская Федерация	31690	5755.8	2400.0	1766.0	1559.5	1949.2	2006.0
Северо-Западный федеральный округ	2243	269.7	302.4	242.4	168.8	339.5	424.2
Республика Карелия	101	75.7	31.9	14.5	16.6	55.9	44.8
Республика Коми	993	17.0	5.9	8.3	24.6	8.0	6.5
Архангельская область	409	53.9	47.0	24.1	50.1	58.6	76.9
Вологодская область	91	18.5	20.5	4.1	6.6	100.6	72.4
Калининградская область	19	3.0	90.1	70.8	3.3	1.9	3.5
Ленинградская область	127	17.6	-	4.8	0.6	35.6	31.5
Мурманская область	123	49.8	54.1	62.3	49.0	51.9	160.4
Новгородская область	36	6.4	23.3	22.0	-	-	-
Псковская область	71	20.9	15.4	17.8	13.5	9.3	18.0
г. Санкт-Петербург	273	6.9	14.3	13.9	4.6	17.5	10.3

25.37. Инвестиции в основной капитал на душу населения

(в фактически действовавших ценах; рублей; 1995 г. - тыс. рублей)

	1995	2000	2005	2010	2011	2012	2013	2014
Российская Федерация	1799	7949	25161	64068	77194	87891	93725	94060
Северо-Западный федеральный округ	1631	8181	35134	83320	97484	108512	102922	98238
Республика Карелия	1644	8737	22377	35310	46232	53183	53808	48676
Республика Коми	3443	16278	51812	124022	226406	262327	227258	238899
Архангельская область	1452	7589	36969	80967	110500	134541	131388	124734
Вологодская область	1950	6635	48885	56915	95809	126129	63125	54430
Калининградская область	1049	4771	31894	59429	66897	75471	71642	60558
Ленинградская область	1745	11429	49221	162912	177089	189795	144304	101019
Мурманская область	1948	7714	23600	48450	70757	92389	90984	94000
Новгородская область	987	6673	20887	62011	60245	71679	85018	104618
Псковская область	971	3106	7623	24676	37188	50682	43932	45134
г. Санкт-Петербург	1383	7590	33375	82518	73152	70556	93534	97372

25.38. Индекс потребительских цен

(декабрь к декабрю предыдущего года; в процентах)

	1995	2000	2005	2010	2011	2012	2013	2014
Российская Федерация	231.3	120.2	110.9	108.8	106.1	106.6	106.5	111.4
Северо-Западный федеральный округ	231.6	121.0	111.2	109.2	105.8	106.1	106.6	112.5
Республика Карелия	249.0	119.3	110.0	109.9	105.3	106.1	106.5	110.9
Республика Коми	245.7	119.8	110.8	108.1	106.3	106.0	106.6	110.9
Архангельская область	244.9	121.0	109.7	109.4	105.4	105.9	106.7	113.0
Вологодская область	247.5	119.7	111.3	109.2	105.7	106.0	107.2	112.0
Калининградская область	242.3	117.5	111.1	108.0	105.7	105.6	107.0	115.6
Ленинградская область	230.7	123.5	112.0	111.1	106.4	106.5	106.0	111.5
Мурманская область	231.4	121.9	111.0	108.6	106.0	105.6	106.5	110.3
Новгородская область	240.4	120.5	110.3	109.3	104.9	106.7	106.7	111.0
Псковская область	219.1	118.6	110.5	108.6	105.6	107.3	107.2	112.0
г. Санкт-Петербург	225.0	123.5	112.0	109.4	105.9	106.1	106.7	113.3

25.39. Индекс цен производителей промышленных товаров

(декабрь к декабрю предыдущего года; в процентах)

	2000	2005	2010	2011	2012	2013	2014
Российская Федерация	131.9	113.4	116.7	112.0	105.1	103.7	105.9
Северо-Западный федеральный округ	...	109.3	116.0	110.1	103.1	104.2	110.0
Республика Карелия	120.5	107.4	137.5	108.8	95.0	112.6	96.5
Республика Коми	125.0	127.8	118.8	123.8	103.5	104.6	99.4
Архангельская область	121.6	109.5	113.0	116.8	105.7	104.3	103.0
Вологодская область	126.3	100.7	130.3	108.6	93.7	102.1	109.7
Калининградская область	126.9	111.2	105.6	117.4	96.6	101.4	129.3
Ленинградская область	137.4	111.9	111.7	106.3	105.1	102.9	108.1
Мурманская область	117.3	109.1	133.6	105.4	102.3	110.7	110.7
Новгородская область	138.7	113.7	122.0	108.1	105.7	103.7	111.9
Псковская область	126.8	108.2	113.4	108.8	103.9	101.0	115.6
г. Санкт-Петербург	124.8	107.3	108.3	106.8	105.9	104.4	109.9