

З. 14  
Ш 7  
П. 7  
№ 829

ГОСУД.  
БИБЛ.

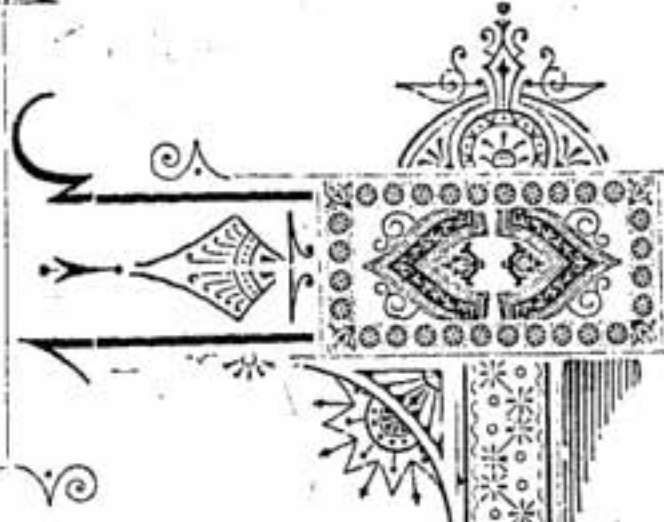

# АДРЕСЪ-КАЛЕНДАРЬ

УФИМСКОЙ ГУБЕРНІИ

И

## СПРАВОЧНАЯ КНИЖКА

на 1908 годъ.

Изданъ подъ редакціей секретаря

Уфимскаго Губернскаго Статистическаго Комитета.

У Ф А.  
Типографія Губернскаго Правленія.  
1908.

I

С595 Уф.  
А-32

7

# АДРЕСЪ-КАЛЕНДАРЬ

Уфимской губерніи

и

# СПРАВОЧНАЯ КНИЖКА

на 1908 годъ.

Изданъ подъ редакціей Секретаря Уфимскаго Губернскаго  
Статистическаго Комитета.

Ср. 5914Е



У Ф А.

Типографіи Губернскаго Правленія.

1908.

Для сайта BOOK-OLDS.RU

Печатано съ разрѣшенія Начальства.

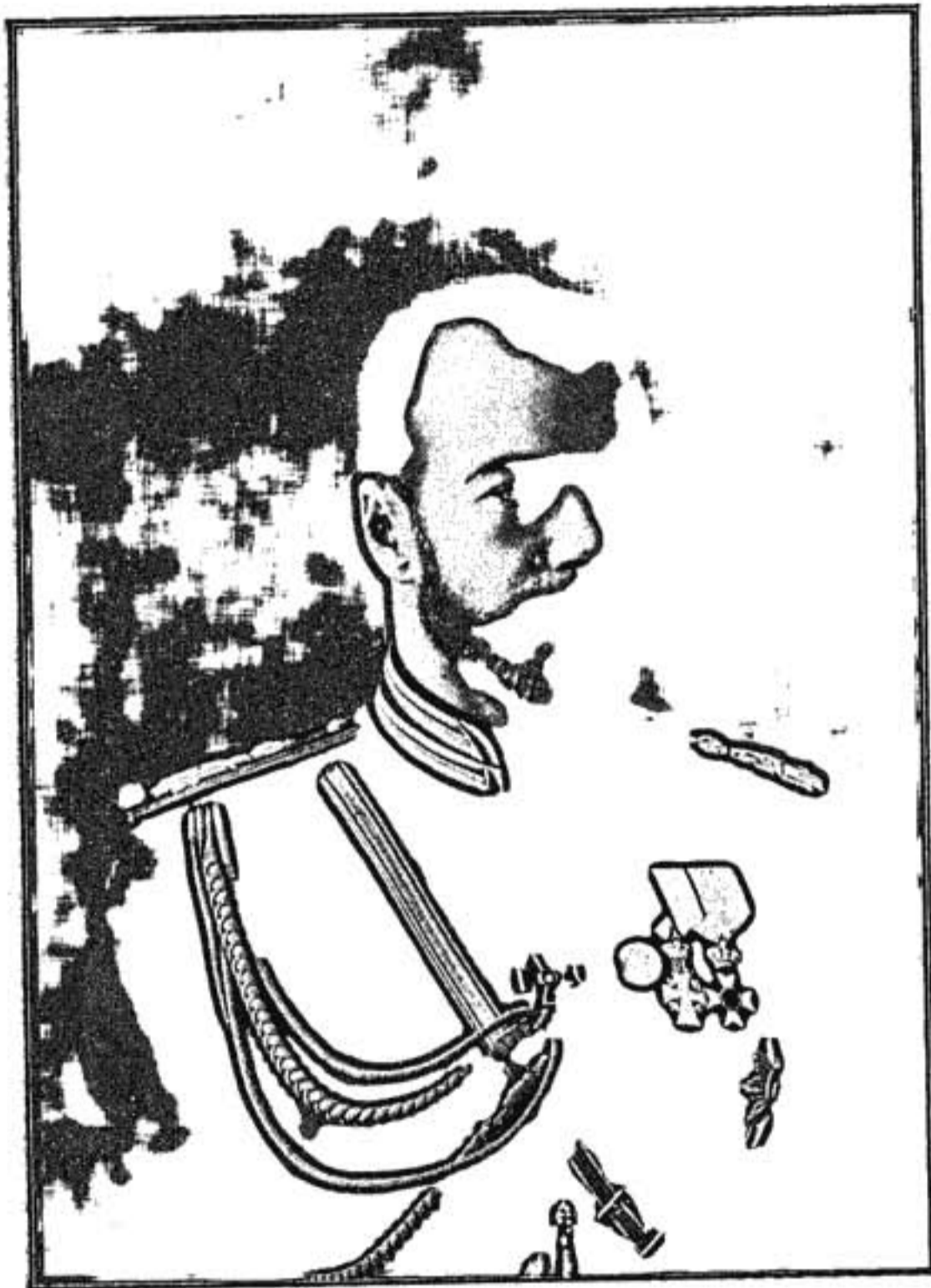



# Оглавленіе.

## АДРЕСЪ-КАЛЕНДАРЬ.

	Стран.
Православный календарь . . . . .	1
Магометанскій календарь . . . . .	14
Метеорологическія свѣдѣнія . . . . .	15
Затмѣнія въ 1908 году . . . . .	18
Россійскій ИМПЕРАТОРСКІЙ Домъ . . . . .	19

### г. У ф а.

Министерство Внутреннихъ Дѣлъ . . . . .	23
» Финансовъ . . . . .	28
» Торговли и Промышленности . . . . .	30
» Народнаго Просвѣщенія . . . . .	31
Вѣдомство Государственнаго Контроля . . . . .	34
Министерство Юстиціи . . . . .	»
Вѣдомство Главнаго Управленія Землеустройства и Земледѣлія . . . . .	36
Министерство Путей Сообщенія . . . . .	37
» ИМПЕРАТОРСКАГО Двора и Удѣловъ . . . . .	38
Вѣдомство Главнаго Управленія Государственнаго Коннозаводства . . . . .	»
Военное вѣдомство . . . . .	»9
Вѣдомство православнаго исповѣданія . . . . .	31
Частныя учрежденія и общества . . . . .	43
Благотворительныя учрежденія и общества . . . . .	4

### Уфимскій уѣздъ.

Министерство Внутреннихъ Дѣлъ . . . . .	47
» Финансовъ . . . . .	49
» Народнаго Просвѣщенія . . . . .	50
» Юстиціи . . . . .	»
Вѣдомство Главнаго Управленія Землеустройства и Земледѣлія . . . . .	51
Министерство ИМПЕРАТОРСКАГО Двора и Удѣловъ . . . . .	»
Военное вѣдомство . . . . .	»
Вѣдомство православнаго исповѣданія . . . . .	»
Частныя учрежденія . . . . .	52
Частныя горныя заводы . . . . .	»

### Бирскій уѣздъ.

Министерство Внутреннихъ Дѣлъ . . . . .	»
» Финансовъ . . . . .	54
» Народнаго Просвѣщенія . . . . .	55

	Стран.
Министерство Юстиціи . . . . .	56
Вѣдомство Главнаго Управленія Землеустройства и Земледѣлія . . . . .	57
Министерство Путей Сообщенія . . . . .	»
» ИМПЕРАТОРСКАГО Двора и Удѣловъ . . . . .	»
Военное вѣдомство . . . . .	58
Вѣдомство православнаго исповѣданія . . . . .	»
Частныя учрежденія . . . . .	»

### Мензелинскій уѣздъ.

Министерство Внутреннихъ Дѣлъ . . . . .	»
» Финансовъ . . . . .	60
» Народнаго Просвѣщенія . . . . .	61
» Юстиціи . . . . .	62
Вѣдомство Главнаго Управленія Землеустройства и Земледѣлія . . . . .	63
Военное вѣдомство . . . . .	»
Вѣдомство православнаго исповѣданія . . . . .	»
Общественныя, частныя и благотворительныя учрежденія . . . . .	64

### Стерлитамакскій уѣздъ.

Министерство Внутреннихъ Дѣлъ . . . . .	»
» Финансовъ . . . . .	66
» Народнаго Просвѣщенія . . . . .	67
» Юстиціи . . . . .	»
Вѣдомство Главнаго Управленія Землеустройства и Земледѣлія . . . . .	68
Министерство ИМПЕРАТОРСКАГО Двора и Удѣловъ . . . . .	»
Военное вѣдомство . . . . .	»
Вѣдомство православнаго исповѣданія . . . . .	69
Благотворительныя учрежденія и частныя заведенія . . . . .	»

### Белебеевскій уѣздъ.

Министерство Внутреннихъ Дѣлъ . . . . .	»
» Финансовъ . . . . .	71
» Народнаго Просвѣщенія . . . . .	72
» Юстиціи . . . . .	»
Вѣдомство Главнаго Управленія Землеустройства и Земледѣлія . . . . .	73
Военное вѣдомство . . . . .	74
Вѣдомство православнаго исповѣданія . . . . .	»
Общественныя и частныя учрежденія и заведенія . . . . .	»

### Златоустовскій уѣздъ.

Министерство Внутреннихъ Дѣлъ . . . . .	75
» Финансовъ . . . . .	77
» Народнаго Просвѣщенія . . . . .	78
» Юстиціи . . . . .	»
Вѣдомство Главнаго Управленія Землеустройства и Земледѣлія . . . . .	79
Министерство Торговли и Промышленности . . . . .	»
Военное вѣдомство . . . . .	80
Вѣдомство православнаго исповѣданія . . . . .	»
Благотворительныя и частныя учрежденія . . . . .	81

## Справочная книжка.

Очеркъ дѣятельности Землеустроительныхъ Коммиссій Уфимской губ. со времени ихъ учрежденія въ 1906 г. по октябрь 1907 г. . . . .	3
Очеркъ землеустроительнаго дѣла въ Уфимской губ. въ 1907 г. . . . .	11
Хронологическій указатель наиболее выдающихся событій въ Уфимской губерніи. . . . .	24
Епископы, главные начальники Уфимско-Оренбургскаго края и губернаторы Уфимской губ. . . . .	27
Общія статистическія свѣдѣнія по Уфимской губерніи:	
Пространство . . . . .	30
Населеніе. . . . .	32
Скотоводство . . . . .	34
Народное образованіе. . . . .	35
Административное дѣленіе губерніи на уѣзды, станы, волости и участки земскихъ начальниковъ и призывные по воинской повинности, съ указаніемъ числа населенныхъ мѣстъ и жителей въ каждомъ городѣ и волости. . . . .	36
Указатель почтовыхъ адресовъ Волостныхъ Правленій, Земскихъ Начальниковъ и Становыхъ Приставовъ Уфимской губ. . . . .	42
Алфавитный списокъ почтово-телеграфныхъ и почтовыхъ учреждений Уфимской губ., а также находящихся въ предѣлахъ ея Волостныхъ Правленій и станцій Самаро-Златоустовской желѣзной дорѣги, въ которыхъ производится почтовая операція. . . . .	50
Дорожникъ Уфимской губерніи. . . . .	52
Такса на производство легковаго извознаго промысла въ г. Уфѣ . . . . .	56
»                   »                   ломоваго                   »                   *                   *                   . . . . .	57
Разсчетная таблица провозныхъ платъ съ пассажировъ III класса и багажа по дѣйствующему желѣзно-дорожному тарифу . . . . .	58
Поверстное разстояніе отъ С.-Петербурга, Москвы, Риги, Варшавы, Кіева и Одессы до главнѣйшихъ, непрерывно связанныхъ между собою рельсовымъ путемъ, городовъ Россійской Имперіи . . . . .	60
Краткій перечень содержанія XVI томовъ свода законовъ Россійской Имперіи. . . . .	63
Списокъ торговыхъ и промышленныхъ предпріятій Уфимской губерніи, помѣтившихъ свои объявленія въ настоящемъ Адресъ-Календарѣ . . . . .	65



# УФИМСКІЙ КАЛЕНДАРЬ

на 1908 годъ.

XX-Е СТОЛѢТІЕ.

ОТЪ СОТВОРЕНІЯ МІРА ГОДЪ 7416-Й.

331 г. (приблизит.) основанія г. Бирска	скаго, съ наименованіемъ г. Уфы
324 г. (приблизит.) основанія г. Мензелинска.	губернскимъ, а остальныхъ городовъ—уѣздными.
322 г. основанія г. Уфы.	33 г. введенія земскихъ учреждений въ Уфимской губерніи.
154 г. (приблиз.) заселенія мѣстности г. Златоуста и 36-й со времени учрежденія этого города.	20 г. открытія Самаро-Златоустовской желѣзной дороги.
151 г. (приблиз.) основанія г. Белебей.	14 г. введенія новыхъ судовъ въ Уфимской губерніи.
152 г. (приблиз.) основанія г. Стерлитамака.	14 г. введенія института земскихъ начальниковъ въ Уфимской губерніи.
43 г. учрежденія Уфимской губерніи, въ составѣ уѣздовъ: Уфимскаго, Бирскаго, Белебейскаго, Стерлитамакескаго и Златоустов-	14 г. введенія казенной продажи вина въ Уфимской губерніи.

## ДНИ ПАСХИ на 10 лѣтъ.

1908 года	13 апрѣля.	1913 года	14 апрѣля.
1909 »	29 марта.	1914 »	6 »
1910 »	18 апрѣля.	1915 »	22 марта.
1911 »	10 »	1916 »	10 апрѣля.
1912 »	25 марта.	1917 »	2 »



## ЯНВАРЬ 31 день. Первый мѣсяць.

Дни по- длин.	Старый стиль.	
✠	В. 1	Обрѣзаніе Господне. Новый годъ. Св. <i>Василія Великаго</i> . Мч. <i>Василія Анкирск.</i>
	с. 2	Св. <i>Сильвестра</i> , папы Римск. Мч. <i>Овогена</i> , еписк. <i>Парійск.</i> Прп. <i>Сильвестра Печерск.</i> Св. <i>Серафима Саровскаго</i> ✠ Св. <i>Іуліанія Лазаревскія</i> .
	ч. 3	Прп. <i>Малахія</i> . Мч. <i>Гордія</i> .
	п. 4	Соборъ 70-ти апл.: <i>Іакоба</i> , брат. Госп., <i>еванг. Марка</i> , <i>Луки</i> , <i>Клеопы</i> и др.
	с. 5	Мч. <i>Феофемита</i> и <i>Осоны</i> , бывш. волхва. Прп. <i>Михея</i> .
✠	В. 6	<i>Нед. 30-я по Пятид.</i> (седм. 31-я). <i>Гласъ 5-й. БОГОЯВЛЕНІЕ (Крещеніе Господне).</i>
✠	п. 7	Соборъ св. <i>Іоанна Крестителя</i> .
	в. 8	Прп.: <i>Георгія</i> , <i>Емеліана</i> , <i>Домники</i> , <i>Григорія</i> , <i>Іліи</i> . Мч.: <i>Іуліана</i> , <i>Василисы</i> , <i>Кельсія</i> , <i>Антонія</i> , <i>Анастасія</i> , <i>Маріониллы</i> , <i>Карторія</i> , <i>Феофила</i> діак.
✠	с. 9	Мч. <i>Поліевкта</i> . Св. <i>Филиппъ</i> , мит. <i>Моск.</i> Прп. <i>Евстратія</i> . Прп. <i>Самен</i> .
✠	ч. 10	Св. <i>Григорія Нисск.</i> Пр.: <i>Демотіана</i> еписк., <i>Павла</i> <i>Обнорск.</i>
✠	п. 11	Прп.: <i>Феодосія Великаго</i> , <i>Феодосія Антиох.</i> и <i>Михаила Клонск.</i>
	с. 12	Мч.: <i>Татіаны</i> , <i>Мертія</i> , <i>Петра</i> . Св. <i>Саввы Сербск.</i> Прп. <i>Евпраксія</i> . ✠ Прп. <i>Мартиніана Влоозерскаго</i> , <i>Нахомія Кенскаго</i> . <i>Суббота по Богоявленіи</i> .
	В. 13	<i>Нед. 31-я по Пятид.</i> (седм. 32-я), по <i>Богоявленіи</i> . <i>Гласъ 6-й</i> . Мч.: <i>Ермила</i> , <i>Стратоника</i> . <i>Петра</i> . Прп. <i>Іакова</i> , еписк. <i>Нисевійск.</i> ✠ Прп.: <i>Приарха Ростов.</i> , <i>Елеазара Анзерскаго</i> .
	п. 14	Прп. въ <i>Синаѣ</i> и <i>Раифѣ</i> избіен.: <i>Исаія</i> , <i>Саввы</i> , <i>Моисея</i> и ученика его <i>Моисея</i> , <i>Іоремии</i> , <i>Павла</i> , <i>Адама</i> , <i>Сергія</i> , <i>Домна</i> , <i>Прокла</i> , <i>Ипатія</i> , <i>Исаака</i> , <i>Макарія</i> , <i>Марка</i> , <i>Веліаміана</i> , <i>Евсевія</i> , <i>Іліи</i> и др.
	в. 15	Прп. <i>Павла Оновск.</i> и <i>Іоанна Кушника</i> . Мч. <i>Іанеософія</i> .
	с. 16	Покл. <i>воригамъ</i> ап. <i>Петра</i> . Мч.: <i>Стефанія</i> , <i>Елевеніана</i> , <i>Моловеніана</i> , <i>Леониллы</i> , <i>Исона</i> , <i>Турвона</i> , <i>Ювиллы</i> и <i>Данакта</i> .
✠	ч. 17	Прп. <i>Антонія Великаго</i> . ✠ Прп. <i>Антонія Римлянина Повгор.</i> , <i>Антонія Дымскаго</i> , <i>Антонія на Черныхъ горахъ</i> , <i>Повг. губ.</i>
	п. 18	Свв. <i>Анаасія</i> и <i>Кирилла</i> , архіеп. <i>Александрійск.</i> Прп. <i>Маркіана</i> .
	с. 19	Прп.: <i>Макарія Егип.</i> , <i>Макарія Алеке.</i> , <i>Макарія Печ.</i> Мч. <i>Евфрасія</i> . Св. <i>Арсенія</i> , арх. <i>Керкир</i> .
✠	В. 20	<i>Нед. 32-я по Пятид.</i> (седм. 33-я). <i>Гласъ 7-й Глг.</i> <i>Евѳимія Великаго</i> . Мч.: <i>Васса</i> , <i>Евсевія</i> , <i>Евѳихія</i> , <i>Василида</i> , <i>Инны</i> , <i>Пинны</i> и <i>Риммы</i> .
	п. 21	Прп. <i>Максима</i> исп. Мч.: <i>Неофита</i> , <i>Анастасія</i> , <i>Евгенія</i> , <i>Кандида</i> , <i>Валоріана</i> , <i>Акиллы</i> и <i>Агнии</i> .
	в. 22	Ап. <i>Тимофея</i> . Мч. <i>Анастасія Персін</i> . Мч.: <i>Мануила</i> , <i>Георгія</i> , <i>Петра</i> , <i>Леонтія</i> епископовъ, <i>Сіонія</i> , <i>Гавріила</i> , <i>Іоанна</i> , <i>Леонта</i> и <i>Парода</i> .
	с. 23	Смч. <i>Климента</i> , еписк. <i>Анкирск.</i> , мч. <i>Атаѳангела</i> . Св. <i>Павлина</i> , еписк. <i>Милостиваго</i> Прп.: <i>Мавсимы</i> , <i>Саламана</i> и <i>Геннадія Костром.</i>
	ч. 24	Прп.: <i>Ксеіи</i> , въ мѣрѣ <i>Евсевія</i> , <i>Македонія</i> Мч.: <i>Вавиллы</i> , <i>Тимофея</i> и <i>Аганія</i> . Перен. мѣщ. прмч. <i>Анастасія Персін</i> .
✠	п. 25	Св. <i>Григорія Влоослова</i> . Прп. <i>Пондія</i> и <i>Мара</i> . Мч. <i>Филлицаты</i> и <i>смыновъ</i> ея.
	с. 26	Прп.: <i>Ксенофонта</i> , <i>Маріи</i> , <i>Аркадія</i> , <i>Іоанна</i> , <i>Симеона</i> испов., <i>Феодора Студійск.</i> , <i>Іосифа</i> еписк. <i>Солунск.</i> Мч. <i>Аяанія</i> преса. и <i>Петра</i> .
✠	В. 27	<i>Нед. 33-я по Пятид.</i> (седм. 34-я), в <i>Заххетъ</i> . <i>Гласъ 8-й</i> . <i>Перенес. мѣщ. св. Іоанна Златоустича</i> , архіеп. <i>Царегридек.</i>
	п. 28	Прп.: <i>Ефрема</i> <i>Сиріина</i> , <i>Ефрема Печерск.</i> , еписк. <i>Пересл.</i> , <i>Ефрема Новоторжск.</i> , <i>Палладія</i> и <i>Феодосія Тотемск.</i>
	в. 29	Перен. мѣщ. свч. <i>Игнатія Богоносца</i> . Прп. <i>Лаврентія Печер.</i> , еп. <i>Туров.</i>
✠	с. 30	Мч.: <i>Ипполита</i> , папы Римск., <i>Кенеорина</i> , <i>Савина</i> , <i>Хрисей</i> , <i>Феофила</i> . Св. <i>всел. учит.</i> и <i>свят.</i> : <i>Василія Великаго</i> , <i>Григорія Влоосл.</i> и <i>Іоанна Злат.</i>
	ч. 31	Мч.: <i>Кира</i> и <i>Іоанна</i> , <i>Анаасія</i> , <i>Феофисты</i> , <i>Феодотія</i> , <i>Евдоксія</i> , <i>Викторина</i> , <i>Виктора</i> , <i>Никифора</i> , <i>Клавдія</i> , <i>Діодора</i> , <i>Серапіона</i> , <i>Нашія</i> и <i>Трифоны</i> .

Неприсутственные дни: 1. Вторникъ. Новый годъ. 6. Воскресеніе! Богоявленіе



Дни по-  
дѣл.  
Старый  
стиль.

## ФЕВРАЛЬ 29 дней. Второй мѣсяць.

п.	1	Мч.: Трифона, Перпетуи Сатира, Ревоката, Саторнила, Секунда и Филикитаты. При. Петра и Вендиміана.
✠	с.	<b>СРѢТЕНІЕ ГОСПОДНЕ.</b>
в.	3	<i>Нед. о Мытарѣ и Фарисей. Гласъ 2-й</i> Св. Симеона Богопріимца и Анны прор. Прр. Азаріи. Мч.: Адріана, Еввула, Папія, Діодора, Клавдіана и Власія (Вуколь). ✠ Преставленію благовѣрнаго князи Угличскаго Романа въ 1285 году (въ Ярославской губерніи).
п.	4	При. Исидора Плулсеіота и Кирилла Новосерскаго. Св. князя Георгія Всеволодовича.
в.	5	Мч. Агаѳи и Θεодуліи. Свят. Θεодосія, архіеп. Черниговскаго.
с.	6	Св. Вукола, еп. Смирск. Мч.: Іуліана, Фаветы дѣвы, Евиласія, Максима, Дорсѳен, Христины, Каллисты, Θεофила, Марѳы, Маріи.
ч.	7	При.: Паросія, еписк. Ламисак., Луки Елладск. и 1003 муч., въ Пикомидіи мечами посѣчен. въ 303 году.
п.	8	Вмч. Осодора Стратилата. Прр. Захаріи Серповидца.
с.	9	Мч. Никифора. Смч. еписк. Маркелла Сицилійскаго, Филагрія Кипрскаго, Панкратія Тавроменійскаго.
в.	10	<i>Нед. о Влудномъ сытѣ. Гласъ 2-й.</i> Смч. Харалампія. Мч.: Порфирія, Вантоса, Еннафы, Павлы.
п.	11	Смч. Власія, еписк. Севастійск. При. Димитрія Прилуцкаго. Преставл. князя Всеволода, въ крещеніи Гавріила, Псковск. Св. Θεодоры царицы.
✠	в.	Свв.: Мелетія, еписк. Антіохійскаго, <i>Алексіи, митрополита Московскаго.</i> Антонія, архіепископа Константиновльск.
с.	13	При.: Мартиніана, Зои, Фотинія, Симеона Мароточ. Св. Евлогія, архіепископа Александр.
✠	ч.	<i>Св. равносп. Кирилла, учит. Словенск.</i> При.: Авксентія, Псаакія Петер., Марона пустынника, Авраама, еписк. Каррійск. Перенесеніе мощей князя Михаила Черниговскаго и боярина его Осодора.
п.	15	Ап. Онисима. При.: Евсенія, Цафнутія и Евфросинія.
с.	16	Мч.: Памфила пресвитера. Валента дѣв., Павла Силевкія, Порфирія, Іуліана, Осодула, Шліи, Іероміи, Исая, Самуила, Данила.
в.	17	<i>Нед. Мисопустіиан (младенца). Гласъ 3-й.</i> Вмч. Осодора Тирона. Обрѣт. мощ. мч. Мины. Св. Маріамны.
п.	18	Сав.: Льва, паны Римск., Агапига, еписк. Сивадск., Флавіана, патр. Цареградскаго.
п.	19	Апн.: Архиппа, Филимона. Св. Анфін. При.: Досеоси и Раулы, Евгенія и Макарія.
с.	20	При.: Льва, еписк. Катавскаго, Агафона, паны Римскаго. Мч. Сидока, еписк. Перендекаго.
ч.	21	При. Тимофея. Свв.: Евстаѳія, архіеписк. Антіохійскаго, и Георгія.
п.	22	Обрѣтеніе мощей св. мч., ꙗже во Евгении. Мч. Маврокія и Фотина
с.	23	Смч. Поликарпа, еписк. Смирскаго. При.: Іоанна, Антіоха, Антонина, Моисей, Зевина, Полихронія, Моисей, Даміана и Александра.
✠	в.	<i>Нед. сырнопустіиан (съ понед. 1-я седм. Вели поста). Гласъ 4-й. Первое и второе обрѣтеніе честныхъ члвкъ Пророка Претечи и Крестителя Господня Іоанна.</i>
п.	25	Св. Тарасія, архіеп. Константинопольскаго.
в.	26	Св. Порфирія, еписк. Газскаго. Мч. Севастіана.
с.	27	При.: Проконія, Тита Печерск. и Оалалея.
ч.	28	При.: Василія исп., Марины, Ютры. Смч. Протерія, патр. Александр.
п.	29	При.: Кассіана Римлянна, Іоанна, наречен. Варсонофія.

Геприсутственные дни: 2. Суббота, Срѣтеніе Господне.

## МАРТЪ 31 день. Третій мѣсяць.

Дни не- дѣли.	Старый стиль.	
с.	1	Имч. Евдокии. Мч.: Нестора, Тривимія, Маркелла, Антонія и Антонины. Прп. дѣвы Домнины.
в.	2	<i>Нед. 1-я Вел. поста</i> (съ понед. 2-я седм. Вел. поста). <b>Торжество Православія.</b> <i>Гласъ 5-й.</i> Смч. Осодота, еп. Кирія. Св. Арсенія, еп. Тверск.
п.	3	Мч.: Евтропія, Клеоника и Василиска. Свв. Зинона и Зоила.
в.	4	Прп. Герасима и Іакова. Мч. Павла и Іуліанія. Св. Григорія. еписк. Константія, града Кипрек.
с.	5	Мч.: Конона Исаврійск., Конона градара. Пронды, Евлогія, Евламінія и Онисія.
ч.	6	42 мч.: Константина, Астія, Теофила, Осодора, Милиссена, Каллиста, Васоя и прочихъ.
п.	7	Свмч. еп. Херсонск.: Василя, Ефрема, Капитона, Евгенія Елиндія, Ага-водора и Евтерія.
с.	8	Прп. Теофилакта, еп. Никомид. и Дометія. Смч. Осодорита.
✠ в.	9	<i>Нед. 2-я Вел. поста</i> (съ понед. 3-я седм. Вел. поста). <i>Гласъ 6-й. Свв. 40 мучен. въ Севастійскомъ озерѣ мучившихся.</i>
п.	10	Мч.: Кодрата, Кипріана, Діонисія, Анекта, Павла, Крикента, Діонисія, Викторина, Виктор и др.
в.	11	Свв.: Софронія, патр. Іерус., Евфимія, арх. Новгород. Смч. Пюнія. Перенес. мощей мч. Епямаха.
с.	12	Прп. пен. Теофана Сигріанск. Св. првди. Фиссеса. Св. Григорія двое-слова, папы Римск.
ч.	13	Перен. мощ. св. Никифора, патр. Царегр. Мч.: Александра, Савина, Афри-кана, Пундія, Терентія и Христины. Прп. Аяина.
п.	14	Прп. Венедикта. Св. Евхимона, еписк. Ламсакійск., Осогноста, митр. Кіев. Ик. В. М. «Осодоровскія».
с.	15	Мч.: Агапія, Пунлія, Тимолая. Ромила, Александра, Діонисія и Никандра.
в.	16	<i>Нед. 3-я Вел. поста</i> (съ понед. 4-я седм. Вел. поста), <b>Крестопоклонная</b> <i>Гласъ 7-й.</i> Мч.: Савина, Палы, Іуліана, Трофима и Ола.
п.	17	Прп.: Алексія, челоу. Вожія, Макарія Козлинскаго. Мч. Марина.
в.	18	Св. Кирилла арх. Іерус. Прп. Аяина. Мч. Трофима и Евкарпія.
с.	19	Мч.: Хрисанфа, Дарія, Клавдія, Іларія, Іасона, Мавра и Панхарія.
ч.	20	Прп.: Іоанна, Сергія, Патржія. Св. Никлты, архіеп. Аполлоніидск. Мчц.: Фотини самарянки.
п.	21	Свв.: Іакова пен., епископа, Оомы, патр. Цариграда, Кирилла, еп. Катанск.
с.	22	Смч. Василя. Прп. Исаакія. Мч. Дросиды.
в.	23	<i>Нед. 4-я Вел. поста</i> (съ понед. 5-я седм. Вел. поста). <i>Гласъ 8-й.</i> Имч. Никона еписк. Прп. Никона Печерск.
п.	24	Свв. Артамона, еп. Селевск., и Артемія, еписк. Селзунк.
✠ в.	25	<b>БЛАГОВѢЩЕНІЕ ПРЕСВЯТЫЯ БОГОРОДИЦЫ.</b>
с.	26	<b>Собо,ъ арх. Гавріила.</b> Смч. Принея, еп. Сирмійск. Прп. Малха и Василия.
ч.	27	Мч.: Матроны Селзунк., Мануила и Осодосія. Прп. Іоанна Прозоря.
п.	28	Прп.: Іларіона, Стефана. Мч.: Іоны, Варахсія. Имч. Евстратія Печерск.
с.	29	Мч.: Марка, еписк. Арсусійск., Кирилла діак. Прп. Іоанна. Св. Евстафія, епископа Вѣннйск. <i>Похвила Пресв. Богородицы.</i>
в.	30	<i>Нед. 5-я Вел. поста</i> (съ понед. 6-я седм. Вел. поста). <i>Гласъ 1-й.</i> Прп.: Іоанна, епископа Лѣствицы, Іоанна безмолв., Зосимы, еписк. Сира-кузск. Прп.: Іонда.
п.	31	Смч. Ипатія, еп. Гангрск. Прп. Ипатія и Апполонія. Мч.: Авды еписк., Веліамина діак. Прест. свят. Іоны, митр. Кіевск.

Неприсущественные дни: 25. В. орникъ. Благовѣщеніе Пресвятой Богородицы.



Дни не- дѣль.	Старый стиль.	АПРѢЛЬ 30 дней. Четвертый мѣсяць.
в.	1	При.: Марія Египет., Евѳимія Сузд., Макарія. Мч.: Геронгія, Василида, Авраамія Болгарскаго. Св. Ахаза.
с.	2	При.: Гита. Мч.: Амфіана, Едессія и Поликарпа.
ч.	3	При.: Никиты исповѣдника, Пиллирика. Мч.: Елиндифора, Дія, Виѳонія Галика и Оеодосіи.
п.	4	При.: Іосифа, Георгія, Зосимы. Мчц. Фервубы.
с.	5	<b>Воскрешеніе Лазаря.</b> Мч. Агаѳопода и Оеодула. При.: Пуилія, Феоны, Симеона, Форвина, Оеодоры Солунск., Марка Аѳинск., Платона Студійскаго.
✠	в.	6 <i>Нед. Вайй (Цвѣтнопосная).</i> <b>ВХОДЪ ГОСПОДЕНЬ ВО ІЕРУСАЛИМЪ</b> (съ понед. Страсти. седм.). Свв.: Евтихія, архіеп. Константинопольск.
п.	7	Св. Георгія исповѣдн., митр. Митилон. При. Данила Переславск. Мч.: Калліонія, Руфина діак. и Акиліны.
в.	8	Апц.: Продіона, Агава, Руфа, Аеникрита, Флегонта и Ерма. Свв.: Келестина, паны Римскаго, Нифонта, еписк. Новгород. Мч. Павлина.
с.	9	Мч.: Евсехія, Дисана епископа, Маріана пресвитера, Андіеса и прочихъ 270. Пмч. Вадима.
ч.	10	Мч.: Терентія, Африкана, Максима, Помнія, Зинова, Александра, Оеодора Іакова пресвитера, Аладана и Авдикія діаконовъ.
п.	11	Смч. Антипы. При. Іоанна и Фармуфія. Мч. Прокееса и Мартиана.
с.	12	Св. Василія испов., епископа Іарійск. При.: Аѳанасія, Псаака и Лиѳусы дѣвы.
✠	в.	13 <b>ПАСХА.</b> ( <i>Свѣтлое Христово Воскресеніе</i> ). <i>Свѣтлая седмица.</i> Смч. Артемона пресвитера.
п.	14	Св. Мартина исповѣдника, паны Римскаго.
в.	15	Апц.: Аристарха, Іуда и Трофима. Мч.: Саввы, Василіссы и Анастасіи.
с.	16	Мч.: Агапіи, Прины, Хіонія, Леоніда, Харіссы, Ники, Галины, Калісы, Пунехія, Василіссы, Оеодоры и Ирины.
ч.	17	Мч.: Симеона, еписк. Персидск., Авделая и Ананія пресвитеровъ.
п.	18	При.: Іоанна, Космы, еписк. Халкидонск. и Авксентія.
с.	19	При.: Іоанна ветхопещери., Георгія исповѣдника, епископа Антиохіи Исидійск.
в.	20	<i>Нед. о Ѳомѣ.</i> При. Оеодора Трихини и Анастасія Синаита.
п.	21	Смч. Іаннуарія еписк. Мч.: Фавста, Прокута, Соссія, Дисдерія, Евтихія, Акутіона, Оеодора, Филіппія, Діоскора, Сократа, Діонисія, Псаакія, Аполлоса и Кодрата.
в.	22	При.: Оеодора Сикота еписк., Виталія. Апц.: Паѳанаила, Луки, Климента. Перен. мощей св. блгв. кн. Всеволода, во св. крещеніи Гавріла.
с.	23	Вмч. Георгія Побѣдоносца. Мч.: Анатолія, Протоіеона, царицы Александры.
ч.	24	Мч.: Саввы, Стратилата, Евсевія, Неѳна, Леонтія, Лонгина, Пасибрата, Валентина.
✠	п.	25 <i>Св. апостола и евангелиста Марка.</i> ✠ При. Сильвестра Обнорскаго.
с.	26	Смч. Василія, еписк. Амасійскаго. Св. Стефана, еписк. Пермекаго. Св. праведныи Глафиры дѣвы.
в.	27	<i>Нед. Св. женъ мироносицъ.</i> Ап. и смч. Симеона, еродника Господня. При. Стефана Печерскаго, епископа.
п.	28	Апц.: Іасона и Сэсипатра. Мч.: Дяды, Максима, Квинтиліана, Саторнія, Іакпехола, Фавстіана, Іаннуарія, Марсалія, Евфрасія, Маммія, Зинова, Евсевія, Неѳна и Виталія.
в.	29	Свв. 9-ти мч. Кизическ.: Оеогнида, Руфа, Антипатра, Оеостиха, Артомы, Магна, Оеодота, Ѳавмасія и Филімона. Мч. Діодора и Родоіана.
с.	30	Ап. Іакова Зеведеева. Св. Доната епископа Мч. Максима.

Неприсутственные дни: 23. Среда. Тезоименитство Государыни Императрицы Александры Оеодоровны.

## МАЙ 31 день. ПЯТЫЙ МѢСЯЦЪ

Дни не- дѣли.	Старый стиль.	
ч.	1	Св. прр. Іереміи, При. Пафнутія Боровск. Мч. Ваты. Смч. Макарія, митр. Кіевск.
п.	2	Св. Аонасія, патр. Александр. Перен. мощь блгв. ки. Бориса и Глѣба, во св. крещ. Романа и Давида.
✠	с.	Мч.: Тимофей, Мавры. <i>При. Ѳеодосія Кіевско-Печерскаго</i> и Петра епископа.
в.	4	<i>Нед. о Разслабленномъ.</i> Мч. Пелагіи. Смч.: Сильвана, Алвіана, Еразма. ✠ Св. братьевъ Алфановыхъ.
п.	5	Вмч. Прины. ✠ При. Михея, ученика св. Сергія Радонежскаго, Іакова Желѣзобороцкаго.
в.	6	Прв. Іова Многостр. Мч.: Варвара, Вакха, Каллимаха, Діонисія и Варвара, б. разбойника.
с.	7	<i>Преполовненіе Пятид.</i> Воспомни. явившагося на небѣ знаменія честнаго Креста въ Іерусалимѣ.
ч.	8	<i>Св. ап. и св. Іоанни Богослова.</i> При. Арсенія Великаго.
✠	п.	Св. пророка Ісаіи. Мч. Христофора. Перенесеніе мощей св. Николая чудотв. изъ Миръ-Ликійскихъ въ Баръ-градъ.
✠	с.	Св. ап. Симона Зилота. При. Симона. еп. Суздальск., Пандоры юрод.
✠	в.	<i>Нед. о Самаритянѣ.</i> Обновленіе Царя-Града въ 330 г.
п.	12	Свв.: Епифанія, еп. Кипрск., Германа, парт. Константи., Савина, арх. Кипр., Полувія, еп. Ринокр.
в.	13	Мч.: Александра, Гликоріи дѣвы, Лаодикія, Свв. Георгія исповѣдника и Павликакія, епископа Синад.
с.	14	Мч. Пандора и Максема. Св. Пандора. При. Серапіона и Никиты.
ч.	15	Пр.: Нахомія велик., Евфросина Псковск., Ахиллія, еписк. Ларисійск.
п.	16	При. Феодора бевіиц. и Ефрема Перекопск. Отроков. Музы. Св. Георгія, епископа Митилецкаго.
с.	17	Ап. Андроника. Свв.: Іуліи, арх. Константиноу.
в.	18	<i>Нед. о Стѣпелѣ.</i> Мч.: Феодота, Петра, Діонисія, Андрея, Павла, Христины, Пракліа, Павлина, Венедима.
п.	19	Смч.: Патрикія, епископа Прусскаго, Акакія, Менадра и Поліена пре- свитера.
в.	20	Мч. Валалея и Аскалона. Обрѣт. мощ. свит. Алексія, митр. Московск.
✠	с.	<i>Свв. царей и царицъ. Константина и Елены.</i> Св. ки. Константина и чадъ его Михаила и Феодора Муромскихъ.
✠	ч.	<b>ВОЗНЕСЕНІЕ ГОСПОДНЕ.</b> Мч. Василиска. Память свят. велик. втор. вселенск. собора въ 781 г.
п.	23	При. Михаила испов., еписк. Синадек. Обрѣт. мощ. св. Леонтія, еписк. Ростовск. Имч. Михаила. При. Евфросиніи Полоц.
с.	24	При. Симеона и Никиты столпниковъ. Мч.: Мелетія, Стефана, Іоанна, Серапіона, Каллиника, Феодора и Фавста.
в.	5	<i>Нед. Свв. отецъ въ Никей.</i> Третье сбр. главы св. Іоанна Предтечи. Смч. Оеранонта, еписк. Кипр.
п.	26	Апн. Карна и Алфея. Мч.: Авергія, Елены. Вмч. Георгія Нов.
в.	27	Смч. Оеранонта, епископа Сардійскаго. Мч. Феодоры и Дидима.
с.	28	При.: Никиты, еписк. Халкидон., Игнатія, еписк. Ростовск.
ч.	29	Мч. Феодосіи, дѣвы Тирек. Имч. Феодосіи дѣвы.
п.	30	При. Исаакія Далматскаго.
с.	31	Ап. Ерма. Мч. Ермія и Философа.

**Неприсутственные дни:** 6. Вторникъ. Рожденіе Государя Императора Николая Александровича. 9. Пятница. Перенесеніе мощей св. Николая Чудотворца. 14. Среда. Священное Коронованіе Ихъ Императорскихъ Величествъ. 22. Четвергъ. Вознесеніе Господне. 25. Воскресеніе. Рожденіе Е. П. В. Г. П. Александры Осодорвны.



Дни не- дѣл.	Старый стиль.	ЮНЬ 30 дней. Шестой мѣсяць.
⦿	в.	1 <b>ПЯТИДЕ ЯТНИЦА</b> ( <i>День Св. Троицы и сошествіа Св. Духа на апостоловъ</i> ).
⦿	п.	2 <b>День Св. Духа.</b> Св. Никифора исповѣдн., патр. Константиноп. Вмч. Іоанна Поваго.
	в.	3 Мч.: Лукилліана, Клавдія, Ипатія. Павла Діонсея, Павлы дѣвы, Максима и Іуліана.
	с.	4 Св. Митрофана, патр. Константинопольск. Смч.: Аетія еписк., Конкордія Фронтасія, Соверина Северіана и Силана.
	ч.	5 Смч. Доровея, еписк. Тирск. Мч.: Маркіана, Пикендра, Шприхія. Аполлона, Лоллида, Арія, Горгія, Силинія, Ирнія и Памвона.
	п.	6 Прп. Виссаріона и Иларіона исповѣдника. Имч. дѣвы: Архелан, Оскли и Сосанны.
	с.	7 Мч.: Θεодота, Кириакіи, Калеріи, Маріи, Сисенія и Кириака діак., Смарагда, Ларгія, Аироніана Сатурнина.
✠	в.	8 <i>Нед. 1-я по Пятид. (седм. 2-я), Всѣхъ Святыхъ. Гласъ 8-й.</i> Вмч. Θεодоуи Стратилата
	п.	9 Св. Кирилла архіеп. Александр. Прп. Кирилла Вѣлозерск. и Александра Кунтск.
	в.	10 Смч. Тимофея, еп. Прусск. Мч. Александра и Антонины дѣвы. Св. Василиана, еписк. Лавдійск.
✠	с.	11 <i>Св. ап. Вартоломея и Варнавы.</i>
	ч.	12 Прп.: Онуфрія, Петра Афонск., Арсенія Копев., Іоанна, Андрея, Праклемона (Ираклемона) и Θεофила.
	п.	13 Мч. Акилины и Антонины. Св. Трифилія еписк. Прп. Лины и сына ея Іоанна.
	с.	14 Прр. Елисея. Св. Меѳодія, патр. Константинопольскаго.
	в.	15 <i>Нед. 2-я по Пятид. (седм. 3-я). Гласъ 1-й.</i> Прр. Амоса. Св. Іоны, митр. Московск.
	п.	16 Св. Тихона, епископа Амафун. Прп. Тихона Лухов. Мч. Тигрія и Евтропія.
	в.	17 Мч.: Мануила, Савела и Пеманта.
	с.	18 Мч.: Леонтія, Ипатія и Θεодула. Ик. Б. М. «Воголюбскія».
✠	ч.	19 <i>Св. ап. Іуды.</i> Мч. Зосимы. Прп. Павсія и Іоанна.
	п.	20 Смч. Меѳодія, епископа Патарскаго. Мч.: Аристоклія пресвитера, Димитріяна діакона, Аванасія, Пины, Пинны и Ричмы. Св. Левкія еписк.
	с.	21 Мч. Іуліана Тарсійск. Смч. Терентія, еписк. Иконійск. Прп. Іулія и Іуліана.
	в.	22 <i>Нед. 3-я по Пятид. (седм. 4-я). Гласъ 2-й.</i> Смч. Евсевія, еписк. Самосатск. Мч.: Галактіона, Іуліанія, Зилона и Зины.
✠	п.	23 Мч.: Агриппины, Евстохія, Гаія и Урвана. Преставл. св. прйд. Артемій Веркольск.
⦿	в.	24 <b>Рождество Предтечи и Крестителя Господня Іоанна.</b> Мч.: Ористія, Харшакія, Ероса, Фирмоса, Фирмина, Кириака и Доггина.
	с.	25 Имч. Февроніи дѣвы. Блгв. ки. Петра, въ монаш. Давида, и княгини Февронии, въ монахиняхъ Евфросиніи, Муромскихъ чудотворцевъ.
✠	ч.	26 Прп.: Давида, Іоанна, еписк. Готоскаго. Св. Діонсея, архіеп. Суздальск.
	п.	27 Прп. Самисона. Св. Савира пресвитера.
	с.	28 Перенесеніе мощей св. беззубр. и чуд. Кира и Іоанна. Прп.: Павла, Сергія и Германа, Ватнамскихъ чудотв.
✠	в.	29 <i>Нед. 4-я по Пятид. (седм. 5-я). Гласъ 3-й.</i> Свв. апостоловъ Петра и Павла.
	п.	30 <i>Соборъ дванадцати апостоловъ:</i> Петра, Андрея, Іакова Зеведеева, Іоанна, Филиппа, Вартоломея, Фомы, Матвея, Іакова Алфеева, Іуды Іаковлева.

Неприсутственные дни: 1. Воскресеніе. Пятидесятница. 2. Понедѣльникъ. День св. Духа. 29. Воскресеніе с. Петровъ день.

Дни не- дѣли.		Старый стиль.	<b>Юль 31 день. Восьмой мѣсяць.</b>
	в.	1	Мч. беззребр. Космы и Даміана. Пр. Петра. Мч. Пютиа.
	с.	2	Полож. честныя ризы Пр. Богородицы во Влахернѣ.
✠	ч.	3	Мч.: Іакинѳа, Мокія, Марка, Діонида, Евлампія, Аскли. Одога и Голин- духи.
	п.	4	Св. Андрея, архіеп. Критскаго. Смч. Оеодора, епископа Къринейскаго. Оеодота и Оеодотіи.
✠	с.	5	Прп. Аонасія Аѳонск. и Лампада. <i>Обуты. мѡц. прп. Серіа Радонезск.</i> Мч. Анны и Кириллы.
	в.	6	<i>Нед. 5-я по Пятид.</i> (седм. 6-я). <i>Гласъ 4-й.</i> Прп. Сисоя. Мч.: Лукіи дѣвы, Рикса и дружины ихъ.
	п.	7	Прп.: Оомы, Акакія. Преставл. Евдокіи, во инокиняхъ Евфросиніи, кня- гини Московск.
✠	в.	8	Вмч. Проконія и Проконія, юрод. Устюжек. Пк. Б. М. <i>Казанскія.</i> ✠ Св. првд. Проконія Угьльскаго.
	с.	9	Смч.: Панкратія, епископа Тавроменійскаго, Кирилла, епископа Гортиск.
✠	ч.	10	Мч.: Леонтія, Маврикія, Данила, Антонія, Александра, Іакинѳита, Сисинія, Менев, Вирлада, Віанора, Силуана и Аполлонія.
✠	п.	11	Мч. Евопміи и Киндея. <i>Преставл. Олги, княгини Россійскія, въ крещ.</i> <i>Елены.</i>
	с.	12	Мч.: Прокла, Іларія, Голиндухи, нареч. Мврїи, Оеодора и Іоанна. Прп. Михаила Маленна.
	в.	13	<i>Нед. 6-я по Пятид.</i> (седм. 7-я). <i>Гласъ 5-й.</i> Соборъ св. арх. Гавріила, Прп. Стефана Савванта.
	п.	14	Св. ап. Акилы. Прп.: Еллія, Оицема и Стефана Махрицскаго. Мч. Іуста.
✠	в.	15	Мч.: Киррика, Іулитты и Авудима Св. равноап. вел. кн. Владиміра, въ крещеніи Василя.
	с.	16	Смч. Аѳиногена. Мч.: Павла, Алевтины, Хіоніи, Автіоха и Іуліи дѣвы.
	ч.	17	Вмч. Маринны. <i>перенесен. мѡц. прп. Лазаря.</i>
	п.	18	Мч. Емилиана и Іакинѳа. Пр. Памвы и Іоанна Печерск., Многострад.
	с.	19	Прп. Макрины и Д.я. Преставл. Романа, князя Рязанск. Прп. Серафима Саровскаго.
✠	в.	20	<i>Нед. 7-я по Пятид.</i> (седм. 8-я). <i>Гласъ 6-й.</i> <i>Прр. Иліи.</i> Прп. Авраамія Га- лицкаго.
	п.	21	Прп. Симеона и Іоанна. Прр. Іезекіиля. Прп. Онуфрія молчаливаго, Печерск.
☉	в.	22	<i>Св. равноапостола Маріи Магдалины.</i> Смч. Фоки.
	с.	23	Мч. Трофима и Оеофіла. Смч. Аполлинарія, епископа Раѳенійск.
	ч.	24	Мч. Христыны, Блгв. князей Бориса и Глѣба, въ крещ. Романа и Давида. Прп. Поликарпа, архим. Печерск.
	п.	25	Усненіе св. Анны, матери Пресвят. Богородицы. Св. Олимпіады. Прп. Евпраксіи и Макарія Угьжеск.
	с.	26	Смч.: Ермолая, Ирминна и Ермократа. Смч. Параскевы. Прп. Моисея Угрина.
	в.	27	<i>Нед. 8-я по Пятид.</i> (седм. 9-я). <i>Гласъ 7-й.</i> Вмч. Пантелеимона. Прп. Ан- онсы. Св. блж. Николая
✠	п.	28	Свв. апп.: Прохора, Никанора, Тимона и Пармена. Мч.: Евстафія, Агакія и Іуліана.
	в.	29	Мч.: Каллиника, Серафимы и Оеодотіи. ✠ Прп. Константина и Космы Кѳонскихъ.
☉	с.	30	Свв. апп.: Силы, Силуана, Крисков.а. Еленета и Андроника.
	ч.	31	Св. првд. Евдокима, мчц. Іулитты.

Неприсутственные дни: 22. Вторникъ. Тезоименитство Е. П. В. Г. П. Маріи Оеодо-  
ровны. 30. Среда. Рожденіе Е. П. В. Государя Паслѣд. Цесарев. Алексіи Николаевича.



## АВГУСТЪ 31 день. ВОСЬМОЙ МѢСЯЦЪ

Дни не- дѣли.	Старый стиль.	
в.	1	<i>Проклеяние честныхъ древъ животворящаго Креста.</i> Мч. Макавеевъ: Авива, Антонина, Гурія, Елеазара, Елевона, Азима, Маркелла, матери ихъ Соломопіи и учителя Елеазара.
с.	2	Перенес. мощ. Архидіак. Стефана. Никодима, Гамалила и Авива.
в.	3	<i>Нед. 9-я по Пятнд. (седм. 10-я). Гласъ 8-й.</i> Прп.: Исаакія, Далмата, Фавста, Антонія Римлян. и Космы.
п.	4	Свв. 7 отроковъ Ефесск.: Максимиліана, Іамвлиха, Мартиніана, Іоанна.
в.	5	Мч.: Евсигнія, Кантидія, Кантидіана, Сивела, Понтія.
✠	6	<b>ПРЕОБРАЖЕНІЕ ГОСПОДНЕ.</b> ✠ Прп. Іова Ущельскаго (Архан. губ.).
ч.	7	Прмч. Дометія, Мч. Марина и Астерія. Прп. Пимена Печер. и Ора.
п.	8	Свв.: Емилиана псковѣд., епископа Казпчск., и Мирона, епископа Критскаго.
✠	9	<i>Св. ап. Матфія.</i> Мч.: Антонія, Іуліана, Маркіана, Іакова, Алексія, Дмитрія, Фоки, Петра, Леонтія и Марія. Прп. Исоя.
в.	10	<i>Нед. 10-я по Пятнд. (седм. 11-я). Гласъ 1-й.</i> Мч. и архид. Лаврентія, Сикста, Папы Римск., Феликсисима и Агашта діаконикъ.
п.	11	Мч.: Евила діакона, Сосавны дѣвы, Гаія, папы Римскаго, Гавнія пресвитера, Клавдія, Максима, Пренедигны Александра и Курія.
в.	12	Мч.: Фогія, Анникиты, Памфила и Капитона.
с.	13	Прп. Максима псковѣд. Обрѣт. мощ. блж. Максима Московск. Память и обрѣт. мощ. св. Тихона, еписк. Воронежск.
ч.	14	Прр. Михом. Перенес. мощ. прп. Θεодосія Печерск. Смч. Маркелла, еписк. Апаційск.
✠	15	<b>УСПЕНІЕ ПРЕСВЯТЫЯ БОГОРОДИЦЫ.</b> ✠ Прп. Макарія римлянина, Грезневскаго или Лезневскаго.
✠	16	<i>Празднов. верукомв. образу Господи нашего Исуса Христа.</i> Мч. Діоміда.
в.	17	<i>Нед. 11-я по Пятнд. (седм. 12-я). Гласъ 2-й.</i> Мч.: Мирона пресвит., Стратона, Филиппа, Евтихіана и др.
п.	18	Мч.: Флора и Лавра, Ерма, Серапіона, Поліена, Іларіона, Діонисія.
в.	19	Мч.: Андрея Стратилата, Тимофея, Агапія и Феклы. Ик. Б. М. «Доускія».
с.	20	Прр. Самуила. Мч. Севира и Мемнона.
ч.	21	Св. ап. Ѡаддея. Мч.: Вассы, Осогнія, Аганія и Иста. Прп. Авраамія Смоленск. и Авраамія Печерск., трудолюбца.
п.	22	Мч.: АгаѠопика, Зотика, Θεопрепія, Акиндина, Северіана, Евладія дѣвы.
с.	23	Мч. Луина. Смч. Ирипея, еписк. Лугдунск. Св. Каллавіка, патр. Константинопольск.
в.	24	<i>Нед. 12-я по Пятнд. (седм. 13-я). Гласъ 3-й.</i> Смч. Евтиха. Перенес. мощ. Петра, митр. Кіевскаго.
п.	25	Слв. апв. ВарѠоломея и Тита. Свв. Варенса и Евлогія, еписк. Едесск. и Протогена, еписк. Каррійск., псковѣд.
✠	26	Мч. Адріана и Наталія. Ик. Б. М. <i>Владимірскія.</i>
с.	27	Прп. Пимена Велик., другаго Пимена и Саввы.
ч.	28	Прп. Моисея Мурина и Саввы Крыпецк. Св. прр. Анны.
✠	29	<b>УсѠиновеніе главы Крестителя Іоанна.</b>
с.	30	Свв. патриарх. Константинопольскихъ Александра, Іоанна и Павла. <i>Перенесеніе мощей благовѣрнаго великаго князя Александра Невскаго.</i> Прп. Александра Свирскаго, Христофора и Фантіна.
в.	31	<i>Нед. 13-я по Пятнд. (седм. 14-я). Гласъ 4-й.</i> Положеніе честнаго пояса Пресв. Богородицы. Смч. Кириана, еписк. КарѠагенск.

**Неприсутственные дни:** 6. Среда. Преображеніе Господне. 15. Пятница. Успеніе Пресвѣтыя Богородицы. 19. Пятница. УсѠиновеніе главы св. Іоанна Крестителя. 30. Суббота. Перенесеніе мощей Александра Невскаго.

## СЕНТЯБРЬ 30 дней. Девятый мѣсяць.

Дни не- дѣли.	Старый стиль.	
✠ п.	1	<i>Прп. Симеона столпн.</i> и матери его Мары. Мч.: Анѳала, Аммуна діак., Каллисты, Евода, Ермогена.
в.	2	Мч.: Маманта, Осодота, Руфины. Св. Іоанна Постыка, патр. Цареградек.
с.	3	Смч. Анѳима, еписк. Никомидійск., и Архистіона, еписк. Александрійск.
ч.	4	Смч. Вавилы. Мч.: Вавилы, Урвана, Прилиіана Епиполонія, Θεодора, Міана, Іудіана, Кіона и Ерміоніи.
п.	5	Прр. Захарія и св. правди. Елисаветы. Мч.: Урвана, Осодора, Медимна.
с.	6	Чудо арх. Михаила въ Хонѣхъ. Мч.: Ромила, Евдокеія, Зинова. Макаріи.
в.	7	<i>Нед. 14-я по Пятид.</i> (седм. 15-я), <b>передъ Воздвиженіемъ.</b> <i>Гласъ 5-й.</i> Мч. Созонта и Евсенхіи.
✠ п.	8	<b>РОЖДЕСТВО ПРЕСВЯТЫЯ БОГОРОДИЦЫ.</b>
в.	9	Свв. Богоотець Іоакима и Анны. Мч.: Северіана, Харитона и Стратора. Блж. Никиты.
с.	10	Мч.: Мисодоры, Митродоры и Варисава, Свв. Петра и Павла, еписк. Никейск. Царицы Пульхеріи.
ч.	11	Прп.: Осодоры, Евфросина. Мч.: Іи, Діодора, Дидима, Димитрія, Еваноіи и Димитріана.
п.	12	Смч. Автонома и Корнута еписк. Мч. Іудіана и Θεодора.
с.	13	Обновлен. храма Воскресенія Христова въ Іерусалимѣ. Смч. Корнелія сотника, Іудіана пресв. Прп. Петра.
✠ в.	14	<i>Нед. 15-я по Пятид.</i> (сед. 16-я). <i>Гласъ 6-й.</i> <b>ВОЗДВИЖЕНІЕ ЧЕСТН. И ЖИВОТВОРЯЩАГО КРЕСТА ГОСПОДНЯ.</b> Успеніе св. Іоанна Златоустаго.
п.	15	Вмч. Никиты. Прп. Филоѳея. Мч.: По фирія, Максима, Осодота, Декліады.
в.	16	Вмч. Евѳимія. Мч. Виктора и Сосвена. Мчц.: Севастіаны, Мелитины, Людмилы.
с.	17	Мчц.: Софіи, Вѣры, Надежды, Любви, Агафоніи, Осодотіи, Пелія и Пила епископовъ, Зинова пресвит., Патермуфія и Іліи.
ч.	18	Прп. Евменія, еписк. Гортинск. Мч.: Аріадны, Софіи, Прими и Кастора. ✠ Вмч. ки. Видина. Мч. Елисабара и Шалвы (груз.).
п.	19	Мч.: Трофима, Савватія, Доримедонта и Зосимы. Преставл. блгв. ки. Θεодора и чадь его Давида и Константина, Смоленск. и Ярославск. чудотворцевъ.
с.	20	Вмч. Евстафія. Мч.: Θεопистин, Агапія и Θεописта. Мч. ки. Михаила и боярыня его Θεодора, Черниговск. чуд.
✠ в.	21	<i>Нед. 16-я по Пятид.</i> (седм. 17-я). <b>По Воздвиженіи.</b> <i>Гласъ 7-й.</i> Св. ап. Кюдрата. Св. еписк. Исавія Кипрек. и Мелетія.
п.	22	Смч. Фоки, еписк. Синопійск. Мч. Фоки вертоград. Св. прр. Іоны. Св. првд. Петра.
в.	23	Зачатіе Предтечи и Крестителя Іоанна. Мч.: Андрея, Іоанна, Петра Антонина и Праиды дѣвы.
с.	24	Св. первмч. и равноан. Θεклы. Прп. Конрія и Никандра. ✠ Прп. Галактіона Вологод.
✠ ч.	25	Прп. Евфросиніи и друг. Евфросиніи Суздальской, въ мѣрѣ Θεодуліи.
✠ п.	26	<b>Преставл. св. апост. и евангелиста Іоанна Богослова.</b> ✠ Прп. Ефрема Переконск.
с.	27	Мч. Каллистрата и Епихаріи. Прп. Савватія Соловецк. и Игнатія.
✠ в.	28	<i>Нед. 17-я по Пятид.</i> (седм. 18-я). <i>Гласъ 8-й.</i> <b>Прп. иснов. Харитона.</b> Св. прр. Варуха.
п.	29	Прп. Киріака и Θεофана. Мч.: Дады, Гаведдая и Казди.
в.	30	Смч. Григорія, еписк. Великіи Арменіи. Мч. Рипсиміи и Гаіаніи. Прест. прп. Григорія Вологодск.

**Неприсутственные дни:** 8. Понедѣльникъ. Рождество Пресвятыя Богородицы. 14. Воскресеніе. Воздвиженіе Креста Господня. 26. Пятица. Преставл. св. ап. и ев. Іоанна Богослова.



ОКТАБРЬ 31 день. Десятый мѣсяць.

Дни не- дѣлн.	Старый стиль.	
✠ с.	1	Покрозъ П. еса Богородицы. Св. ап. Апаніи. Св. Романа и Саввы Вишерскаго. Пмч. Михаила.
ч.	2	Смч. Кирина. Мч. Іустины и Оеоктиса. Св. Андрея вгодни.
п.	3	Смч. Діонисія Ареопагита. Мч. Рустика и Елевѣрія. При. Іоанна Хозевита, еписк. Кесарійск. Блж. Пенхія.
с.	4	Смч. Іерофей, еписк. Аонск. Обрѣтенію мощ. св. Гурія, арх. Каз., и Варсофія, еписк. Тверск.
✠ в.	5	<i>Нед. 18-я по Пятид (седм. 19-я). Гласъ 1-й.</i> Мч. Харитины и Мамелхон.
п.	6	<i>Св. апост. Фомы.</i>
в.	7	Мч.: Сергіи, Вакха, Іуліана пресвит., Кесарія діакона, Цолихронія пресвит., Целогіи.
с.	8	При. Целогіи и Талеіи. Св. Целогіи дѣвицы. ✠ При.: Досифей, пгум. Верхнеостров., Трифона Витекаго.
✠ ч.	9	<i>Св. ап. Іакова Алфесса.</i> При.: Антоника, Аванасія и Петра. Прид. Авраама брата и Лота.
п.	10	Мч.: Евламія, Евламіи. Осотекна. При. Теофила неовѣди. и Вассіана.
с.	11	Св. ап. Филиппа. При. Теофана неовѣди., еписк. Никійск. Мч. Зинаиды и Фитонилы.
в.	12	<i>Нед. 19-я по Пятид. (седм. 20-я). Гласъ 2-й.</i> Мч.: Прова, Тариха, Андроника и Домники.
п.	13	Мч.: Карпа еписк., Пашилы, Агаѳодора, Агаѳонилы. Флоронтія и Веніамина. При. Паситы неовѣдника.
в.	14	Мч.: Назарія, Гернасія, Протасія, Кельсія и Сильвана. При Параскевы. При. Николы Святони.
с.	15	При. Евоимія и Савина еписк. Пмч. Лукіана. Мч. Сарвила и Вевси. ✠ Св. Іоанна, еп. Суздальск.
ч.	16	Мч. Лонгина сотника.
п.	17	Св. прр. Осія. Пмч. Андрея Критек. Св. Лазаря четвероди., еписк. Кп-тойск. Мч.: безребр. Космы и Даміана, Леонтія, Аноима и Евтропія.
✠ с.	18	<i>Св. апостола и евангелиста Луки.</i> Мч. Марина. При. Іуліана.
в.	19	<i>Нед. 20-я по Пятид. (седм. 21-я). Гласъ 3-й.</i> Св. прр. Іоуля. Мч. Уара. Блж. Клеопатры, Іоанна.
п.	20	Вмч. Артемія. Св. првди. Артемія Веркольск.
✠ в.	21	При. Пларіона Велик. и Пларіона, еписк. Меглиск. Мч.: Дасія, Гаія и Зотика.
с.	22	Св. равноапост. Аверкія, епископа Іеранольскаго. Свв. 7-ми отрокови: Максимиліана, Іамвлиха, Мартиціана, Діонисія, Антонина, Константина (Ексакустодіана) и Іоанна.
ч.	23	Св. ап. Іакова, брата Господня. Св.: Іакова Боровицкаго, Ігнатія, патриарха Константинопольскаго.
п.	24	Мч. Аребы и Синеитикіи. Св. Аванасія, патр. Цариградск.
с.	25	Мч.: Маркіана, Мартирія и Анастасія.
✠ в.	26	<i>Нед. 21-я по Пятид. (седм. 22-я). Гласъ 4-й.</i> Вмч. Дмитрія Солунскаго.
п.	27	Мч.: Нестора, Калитоліны, Еротида и Марка. При. Нестора гѣтлицк. Обрѣт. мощ. кн. Андрея Смоленскаго.
в.	28	Мч.: Терентія, Неонилы, Сарвила, Фота, Оеодула, Іеракса, Пнта, Вила.
с.	29	Пмч. Анастасія Римляныни. При: Аврамія, Маріи, Аврамія Ростовскаго, Анны.
ч.	30	Смч. Зиновія еписк. Мч.: Зиновіи, Евтропіи и Анастасія. Анн.: Тертія, Марка, Іуста и Артомы.
п.	31	Свв. анн.: Стахія, Амилія, Урвана, Партееса, Анеллія и Арпетовула.

Неприсутственные дни 1. Среда, Покровъ Пресвятыи Богородицы. 5. Воскресеніе. Тезоименитство Пасл. Цесар. Алексія Николаевича. 21. Вторникъ. Восшествіе на престолъ Гоеударя Императора. 22. Среда. Казанской иконы Божіей Матери.

## НОВАБЪРЬ 30 ДНЕЙ. ОДИННАДЦАТЫЙ МѢСЯЦЪ.

Дни по- дѣл.	Старый стиль.	
с.	1	Св. безсребрен. Космы и Даміана. Прп. Θεодотія. Мч.: Ерминингельда, Кирісны, Іуліанія, Кесарія, Дасія.
в.	2	<i>Нед. 22-я по Пятид.</i> (седм. 23-я). <i>Гласъ 5-й.</i> Мч.: Акиндина, Пигасія, Афоонія, Елиидифора и Анемподиса.
п.	3	Мч.: Аксеніа еписк., Іосифа пресвит., Аноада діакона, Аттика, Агашія, Евдокеія, Катерія, Истукарія, Пактонія и Никтополіона.
в.	4	Прп. Іоанникія. Вел. Мч. Іскаандра. еписк. Мирск., и Ермея пресвит.
с.	5	Мч. Галактіона и Единствин. Апп.: Патрова, Ерма, Лина, Гаія и Филолога.
ч.	6	Св. Павла исповѣд., патріарх. Царяграда. Прп.: Луки, Варлаама Хутыиск. Мч.: Текусы, Александры, Клавдіи, Матроны и проч. Прп. Луки, иконома Печерскаго.
п.	7	Мч.: Іероца, Ісихія, Іскаандра, Аванасія, Мамонта, Варахія, Галлиника, Осогена, Никона, Лонгина, Θεодора и др.
✠	с.	8 <i>Соборъ архієпископа Михаила и прочихъ безплотныхъ свѣ.</i>
в.	9	<i>Нед. 23-я по Пятид.</i> (седм. 24-я). <i>Гласъ 6-й.</i> Мч.: Онисфора, Порфирія, Александра и Антонія.
п.	10	Св. апп.: Ераста, Олимпя, Родіона, Соснатра, Кюарта и Тортія. Прп. Θεостерпкта.
в.	11	Мч.: Мины, Виктора, Викентія и Стефаниды. Прп. исповѣдн. Осодора Студита.
с.	12	Св. Іоанна Милостив., патр. Александрійск. Прп. Пила. Прр. Ахіи. ✠ Св. Іоанна Власатаго Ростов.
✠	ч.	13 <i>Св. Іоанна Златоустаго, архієп. Константинопольск.</i> Мч.: Антонина, Никифора, Германа и Мансоы.
✠	п.	14 <i>Св. ап. Филиппа.</i> Св. Григорія Паламы, архієп. Θεссалон. Успеніе правовѣри. царя Іустиніана и паметь царицы Θεодоры.
с.	15	Мч.: Гурія, Самона и Авива, Елиидія, Маркелла, Евстохія и Димитрія.
✠	в.	16 <i>Нед. 24-я по Пятид.</i> (седм. 25-я). <i>Гласъ 7-й.</i> <i>Св. апостоли и свѣдѣтели Матвѣя.</i> Св. Фузвіана князя, въ крещеніи Матвѣя.
п.	17	Св. Григорія, еписк. Неокессарійск. Прп. Лазаря плеча и Никона, ученика прп. Сергія Радонскаго.
в.	18	Мч.: Платона Романа, отрока Варула, Закхѣя діак. и Адфея
с.	19	Св. прр. Авдія. Мч.: Варлаама, Азы, Плиодора и Романа. Прп.: Варлаама, Іоасафа, царев. Индійск., Авенира царя и Варлаама Печерск.
ч.	20	Прп. Григорія. Св. Прокла, архієпископа Константинопольскаго. Мч.: Евстаѣя, Θεспесія, Анатолія, Дасія, Азата, Сасонія, Θεклы и Анны.
✠	п.	21 <b>ВВЕДЕНІЕ ВО ХРАМЪ ПРЕСВЯТЫЯ БОГОРОДИЦЫ.</b>
с.	22	Апп. Филимона и Архиппа и мч.: Анфій, Кикилія, Валеріана, Тивуртія, Максима, Проконія и Менигна.
в.	23	<i>Нед. 25-я по Пятид.</i> (седм. 26-я). <i>Гласъ 8-й.</i> Св. Амфилохія, епископа Іконійскаго, и Григорія, епископа Акрагантійскаго.
п.	24	Вмч. Екатерины и Меркурія. Мч. Августы царицы и Меркурія Смоленск.
в.	25	Смч. Климента, папы Римск., и Петра, архієп. Александрійск.
с.	26	Прп. Аліпія и Іакофа. Освящ. храма вмч. Георгія въ Кіевѣ. Св. Пиннокентія, еписк. Иркутскаго.
✠	ч.	27 Вмч. Іакова. Прп. Палладія и Романа. Св. Іакова, еписк. Ростовскаго.
п.	28	Вмч. Стефана Новаго. Мч.: Иринарха, Василія, Стефана, Григорія.
с.	29	Мч. Парамона и съ нимъ 870 и Филумена.
✠	в.	30 <i>Нед. 26-я по Пятид.</i> (седм. 27-я). <i>Гласъ 1-й.</i> <i>Св. апост. Андрея Первозванцаго.</i> Св. Фрументія, архієп. Индійскаго.

Неприсутственные дни: 14. Пятница. Рожденіе Г. И. Маріи Θεодоровны. 21. Пятница. Введеніе во храмъ Пресвятыя Богородицы.



## ДЕКАБРЬ 31 день. Двѣнадцатый мѣсяць.

Дни не-дѣль.	Старый стиль.	
п.	1	Св. прр. Наума. Мч. Анапій. Св. Филарета Мпlostяв.
в.	2	Прр. Аввакума. Прп.: Аѳанасія Печерск., Іоанна, Праклемона, Андрея и Теофила.
с.	3	Прр. Софоніи. Прп.: Саввы Звениг., Іоанна еписк. и Теодула. Смч. Теодора, архіеп. Александр.
ч.	4	Вмч. Варвары. Мч. Іуліаніи. Прп. Іоанна Дамаскина. Св. Іоанна, епископа Политотскаго.
✠	п.	5 <i>Прп.: Саввы Освященникоу, Каріона и Захаріи. Св. Гурія, архіеписк. Казанскаго. Мч. Анастасія.</i>
✠	с.	6 <b>Святителя Николая Мирлинійскаго.</b>
в.	7	<i>Нед. 27-я по Пятид. (седм. 29-я), Гласъ 2-й.</i> Св. Амвросія, епископа Медиоланскаго.
п.	8	Прп. Патанія. Свв. ан.: Сосвѣна, Аполлоса, Кифы, Тихика, Епифродита, Кесаря и Онисифора.
в.	9	Зачатіе св. Анны, егда зачатъ Пресв. Богородицу. Св. прр. Анны, матери прр. Самуила.
с.	10	Мч.: Мины, Ергогена, Евграфа и Гемелла. Прп. Фомы.
ч.	11	Прп.: Даниїла и Лукы столни., Никона Печерск. Мч.: Агенсіа. Анѳала, Миракса.
п.	12	Прп. Спиридона, еписк. Тримифійск. Смч. Александра, еписк. Іерусалимск., Мч. Разумника.
✠	с.	13 <i>Мч.: Евстратія, Авксентія, Евгенія, Мардарія, Ореста и Лукіи. Прп. Арсенія.</i>
в.	14	<i>Нед. 28-я по Пятид. (седм. 29-я), Свв. Праотець. Гласъ 3-й.</i> Мч.: Фирса, Левкія, Филимона, Аполлонія, Аріана, Каллиника и Осотиха.
п.	15	Смч. Елевѣрія епископа. Мч. Аноіи и Елевѣрія. Прп. Павла.
в.	16	Св. прр. Аггея. Мч. Марина. Блж. царицы Теофаніи.
с.	17	Св. прр. Даниїла и трехъ отрокъ: Анапій, Азаріи и Мисаїла. Прп. Даниїла испов., въ схимѣ Стефана.
ч.	18	Мч.: Совастіана, Зои, Транквилина пресв., Никострата, Касторія, Клавдія, Викторина, Симфоріана, Тивуртія, Кастула, Меркеллина и Марка.
п.	19	Мч.: Воишатія, Іліи, Прова, Ариса, Полиевкта, Тимофея.
с.	20	Смч. Игнатія Богоносца, патр. Антиохійск. Св. Филогонія еписк.
✠	в.	21 <i>Нед. 29-я по Пятид. (седм. 30-я), прѣзь Гождествомъ Христовымъ. Гласъ 4-й.</i> Мч. Іуліаніи Никомидійск. и Фемистоклея. Прест. Петра, митр. Кіевскаго. ✠ Свв. Іуліаніи, княгини Виземекіи, Ироконія Вятск., Христа ради юрод.
п.	22	Вмч. Анастасіи. Мч.: Хрисогона, Теодотіи, Евода и Евтихіана.
в.	23	Мч.: Теодула, Саториня, Епифора, Геласія, Евшикіана, Зотика, Помпій.
с.	24	Пмч. Евгениі. Мч.: Прота, Іакинѳа и Клавдіи. Прп. Николая.
✠	ч.	25 <b>РОЖДЕСТВО ГОСПОДА НАШЕГО ІСУСА ХРИСТА.</b>
п.	26	Соборъ Пресв. Богородицы. Смч. Евфимія, епископа Сардійскаго.
с.	27	Св. ан., первмч. и арх. Стефана. Прп. исповѣдника Теодора начерт. и Теодора, архіеп. Константинопольскаго. <i>Суббота по Рождествомъ Христовъ.</i>
в.	28	<i>Нед. 30-я по Пятид. (седм. 31-я), по Рождествѣ Христовѣ. Гласъ 5-й.</i>
п.	29	Свв. 14000 млад., за Христа избіенныхъ. Прп.: Маркелла, Фаддея исповѣдника, Марка, Теофила и Іоанна Печерскихъ.
в.	30	Мч. Анисіи дѣвы и Филетера. Прп. Осодоры Кесарійской, Теодоры Царградск. Св. ан. Тьмона. Мч. Зотика сиропитателя.
с.	31	Прп. Меланіи Римляныни.

Неприсутственные дни: 6. Суббота. Св. Николай Чудотворца. Тезоименитство Государя Императора. 25—27. Четвергъ, Пятница и Суббота. Дни праздника Рождества Христова.

# МАГОМЕТАНСКІЙ КАЛЕНДАРЬ

на 1908 г.,

по-магом. на 1325--1326 г. Гиджрѣ

(отъ бѣгства изъ Мекки въ Медину Магомета).

Русское счисленіе.			Магометанское счисленіе.		
Мѣсяцы.	Ч.	Дни.	Мѣсяцы.	Ч.	Праздники и посты.
Январь.	1	Вт.	Дюль-Гидже	10	1325 г. отъ бѣгства Магомета.
»	9	Ср.	(30 д.)	18	* Большой Байрамъ 3 дня.
»	13	Ве.	»	22	Праздникъ Пруда.
»	16	Ср.	»	25	Праздникъ Перемирія.
»	22	Вт.	Могарремъ	1	Перстень Али.
»	31	Чт.	(30 д.)	10	Новый 1326 годъ.
Февраль.	6	Ср.	»	16	* Ашура (убіеніе Гуссейна).
»	21	Чт.	Сафаръ (29 д.)	1	Иерусалимъ объявляется Киблой.
»	20	Чт.	»	1	Новолуніе.
Мартъ.	21	Пт.	Роби-эль-Авелъ	29	Праздникъ трубъ.
»	28	Пт.	(30 д.)	1	Новолуніе.
»	31	Пн.	»	8	Медина возводится на стѣну столицы.
Апрѣль.	1	Вт.	»	11	Священная ночь.
»	20	Ве.	Роби-эль-Ахиръ	12	* Рожденіе и смерть Магомета.
»			(29 д.)	1	Новолуніе.
М а й.	19	Пн.	Джемади-эль-	1	Новолуніе.
»	26	Пн.	Авелъ (30 д.)	8	Рожденіе Али.
І ю н ъ.	2	Пн.	»	15	Смерть Али.
»	7	Сб.	»	20	Завоев. Константиноп. Магометомъ II.
»	18	Ср.	Джемади-эль-	1	Явленіе Гавриила.
»	26	Чт.	Ахеръ (29 д.)	9	Рожденіе Абубекра.
І ю л ъ.	7	Пн.	»	20	Рожденіе Фатимы.
»	17	Чт.	Редшебъ (30 д.)	1	Построеніе Ноева ковчега.
»	20	Ве.	»	4	* Ночь Тайнъ.
Августъ.	13	Ср.	»	28	Магометъ является пророкомъ.
»	14	Чт.	»	29	* Ночь Вознесенія.
»	16	Сб.	Шабанъ (29 д.)	1	Новолуніе.
»	18	Пн.	»	3	Рожденіе Гуссейна.
»	30	Сб.	»	15	* Ночь иснытаній, въ которую Коранъ со- явился съ неба.
»	31	Ве.	»	16	Мекка возводится въ Каабы.
Сентябрь.	14	Ве.	Рамаданъ	1	Постъ (весь мѣсяцъ).
»	16	Вт.	(30 д.)	3	Книга, которую Авраамъ получилъ, сходитъ съ неба.
»	17	Ср.	»	4	Посланіе Корана.
»	20	Сб.	»	7	Тора сходитъ съ неба.
Октябрь.	10	Чт.	»	27	* Ночь Всемогушества.
»	12	Ве.	»	29	День печали, вслѣдствіе пораженія при Влѣвъ 1683 г.
»	14	Вт.	Шевваль (29 д.)	1	* Малый Байрамъ 3 дня.
»	20	Пн.	»	7	Смерть Гамзы.
»	29	Ср.	»	16	Воспоминаніе битвы при Огудъ.
Ноябрь.	12	Ср.	Дюль-каде	1	Моисей обѣщаетъ посылить 30 дѣтей.
»	15	Сб.	(30 д.)	4	Сонливья бѣлки уходятъ въ пещеры.
»	16	Ве.	»	5	Построеніе Авраамомъ Каабы.
»	18	Вт.	»	7	Переходъ Моисея черезъ Пилъ.
Декабрь.	12	Пт.	Дюль-Гидже	1	Новолуніе.
»	19	Пт.	(29 д.)	8	Появленіе.
»	21	Ве.	»	10	* Большой Байрамъ 3 дня.
»	29	Пн.	»	18	Праздникъ Пруда.
»	31	Ср.	»	20	



# МЕТЕОРОЛОГИЧЕСКІЯ СВѢДѢНІЯ

за періодъ съ 1-го сентября 1906 г. по 1-е  
сентября 1907 г. (новаго стиля) для г. Уфы.

Мѣсяць и годъ	Показан. барометра при 0° въ м.	Температура воздуха (по Цельсию) (*).						Близкость воздуха къ 0°/о.	Число дней.							Количество осадковъ въ миллиметрахъ.			
		Средн.	Наибольшая.		Наименьшая.		Нормальная.		Ясныхъ.	Пасмурныхъ.	Съ осадками.	Съ дождемъ.	Со снѣгомъ.	Съ грозой.	Съ сильнымъ покровомъ.				
			Показаніе.	Число мѣсяц.	Показаніе.	Число мѣсяц.													
1906 г.																			
Сентябрь .	745.3	9.7	20.9	9	-0.5	30	11.1	76	—	12	16	15	3	—	—	—	—	—	56.0
Октябрь .	752.7	1.3	10.8	20	-13.0	31	3.0	85	2	14	21	11	7	—	—	—	—	8	50.3
Ноябрь . .	751.6	-6.8	0.8	29	-21.9	11	-5.0	92	3	22	20	3	18	—	—	—	—	30	52.0
Декабрь .	751.5	-11.4	1.4	6	-27.3	20	-12.5	84	7	14	20	—	20	—	—	—	—	31	47.3
1907 г.																			
Январь . .	746.8	-15.3	-0.8	1	-36.0	29	-15.9	83	1	19	24	—	24	—	—	—	—	31	62.9
Февраль .	752.3	-13.1	-1.6	23	-28.3	15	-13.0	85	3	13	14	—	19	—	—	—	—	28	22.5
Мартъ . .	750.8	-7.0	7.6	31	-23.1	14	-6.3	80	4	13	11	—	14	—	—	—	—	31	15.9
Апрѣль . .	749.1	4.5	17.4	28	-8.3	7	2.9	64	11	9	8	6	4	—	—	—	—	22	11.3
Май . . .	743.1	9.0	21.0	24	-0.8	21	12.8	64	—	10	20	19	4	1	—	—	—	—	57.5
Июнь . . .	746.3	17.6	29.3	30	1.2	2	17.3	57	5	6	11	14	—	3	—	—	—	—	51.1
Июль . . .	744.2	22.5	33.3	5	13.6	30	20.1	66	4	7	13	13	—	8	—	—	—	—	71.4
Августъ .	742.9	17.3	29.5	24	6.7	31	17.3	70	2	8	15	16	—	3	—	—	—	—	86.2
Сумма и среднее . .	748.1	2.1	33.3	5-VII	-36.0	23-I	2.6	76	42	147	193	97	113	15	181	—	—	—	584.4

(\*) Показанія термометра Цельсія болѣе соответствующихъ показаній термометра Ривингтона въ 1/4 раза. Напр. 20° Реом.—25° Ц., 18,3° Р.—22,9° Ц. и т. д. Приводимые метеорологическіе элементы за указанный періодъ времени въ нѣко-данныхъ показаніяхъ барометра (т. е. давленія воздуха, выраженномъ въ миллиметрахъ ртутнаго столба, приведеннаго къ температурѣ 0°). Такъ въ октябрѣ, декабрѣ, февралѣ и июлѣ показанія барометра были выше нормальныхъ; въ январѣ, майѣ и августѣ ниже. Состояніе погоды въ большинствѣ случаевъ зависитъ отъ показаній барометра; въ эти мѣсяца наблюдалось наибольшее число штелей, т. е. безвѣтренной погоды и ясныхъ дней; количество осадковъ было ниже нормальнаго. Въ январѣ-же, майѣ и августѣ эти элементы отступаютъ отъ среднихъ величинъ въ обратную сторону. Кромѣ этого, май—характеризуется низкой температурой.

Въ декабрѣ мѣсяцъ наблюдался оттепель и сильный западный вѣтеръ.

Господствующимъ вѣтромъ за указанный періодъ времени былъ южный, что для 1 секунду,—наибольшая для западнаго.

Мѣсяць и годъ.	Число вѣтровъ и средняя скорость ихъ въ метрахъ въ одну секунду.																
	Т и х о.	С.		СВ.		В.		ЮВ.		Ю.		ЮЗ.		З.		СЗ.	
		Число.	Скорость	Число.	Скорость	Число.	Скорость	Число.	Скорость	Число.	Скорость	Число.	Скорость	Число.	Скорость	Число.	Скорость
1906 г.																	
Сентябрь .	8	14	2.5	10	2.8	3	1.3	17	3.4	8	3.9	7	3.1	10	3.0	13	1.6
Октябрь .	12	4	2.8	13	2.1	7	3.7	10	3.1	14	2.9	11	3.5	16	3.1	6	1.8
Ноябрь . .	9	10	2.5	3	2.3	4	3.0	17	3.5	29	2.2	9	2.1	5	2.4	4	2.5
Декабрь .	8	7	1.6	7	2.9	11	2.1	10	2.7	30	3.5	6	2.7	7	5.1	7	1.7
1907 г.																	
Январь . .	2	5	2.6	8	2.3	4	2.3	17	3.2	39	3.0	7	2.3	8	1.9	3	1.3
Февраль .	10	10	2.1	5	2.6	1	1.0	16	1.8	25	2.4	5	3.4	5	1.6	7	2.0
Мартъ . .	5	8	2.4	6	3.7	6	2.0	15	3.0	24	3.1	11	2.3	4	3.6	14	1.3
Апрѣль . .	4	11	2.7	11	2.8	15	2.1	14	2.6	13	2.7	5	2.6	8	3.1	9	2.7
Май . . .	4	14	3.0	1	4.0	4	2.0	5	2.3	15	2.7	14	3.3	28	4.1	8	5.0
Июнь . . .	10	9	3.1	15	3.1	10	2.5	15	1.7	8	2.0	3	2.7	14	2.3	6	2.0
Июль . . .	9	5	1.6	10	2.4	23	1.7	21	2.7	8	3.3	2	2.0	8	2.3	7	2.4
Августъ .	5	6	2.3	3	1.7	6	3.3	17	2.1	13	2.7	8	2.6	16	2.3	19	2.6
Сумма и среднее . .	86	103	2.6	92	2.7	94	2.3	174	2.7	226	2.9	88	2.3	129	3.1	103	2.3

Реомюра въ 5/4 раза. Напр. 20° Реом.—25° Ц., 18,3° Р.—22,9° Ц. и т. д.

торыхъ случаяхъ значительно отступаютъ отъ нормальныхъ. Главное отступленіе наблюдается въ октябрѣ, декабрѣ, февралѣ и июлѣ показанія барометра были выше нормальныхъ; въ январѣ, майѣ и августѣ ниже. Состояніе погоды въ большинствѣ случаевъ зависитъ отъ показаній барометра; въ эти мѣсяца наблюдалось наибольшее число штелей, т. е. безвѣтренной погоды и ясныхъ дней; количество осадковъ было ниже нормальнаго. Въ январѣ-же, майѣ и августѣ эти элементы отступаютъ отъ среднихъ величинъ въ обратную сторону. Кромѣ этого, май—характеризуется низкой температурой.

г. Уфы наблюдалось и ранѣе; интенсивность-же вѣтра, т. е. скорость его въ метрахъ въ

**Продолжительность солнечнаго сіянія въ часахъ и  
облачность въ сотыхъ доляхъ.**

Годъ и мѣ- сяцъ.	Всего часовъ въ мѣсяцъ.	Сумма час. всѣхъ дней въ мѣсяцъ.	Продолжительность солнечнаго сіянія.		Облачность.	
			Часовъ.	‰/с	Сумма.	‰/с
1906 г.						
Сентябрь . . . . .	720	394.0	151.4	38.4	688	76
Октябрь . . . . .	744	337.0	104.0	31.0	675	73
Ноябрь . . . . .	720	263.2	45.0	17.1	760	84
Декабрь . . . . .	744	229.3	70.1	30.0	578	62
1907 г.						
Январь . . . . .	744	238.2	53.0	22.5	735	79
Февраль . . . . .	672	261.2	86.5	33.1	606	72
Мартъ . . . . .	744	354.9	184.7	52.0	639	69
Апрѣль . . . . .	720	412.0	264.7	64.2	460	51
Май . . . . .	744	490.0	226.5	46.2	649	70
Іюнь . . . . .	720	514.9	351.0	68.3	457	51
Іюль . . . . .	744	525.3	384.5	66.3	475	51
Августъ . . . . .	744	474.7	271.9	57.3	575	62
Сумма и среднее . . . .	8760	4495.3	2159.1	48.0	7297	67

**Затменія въ 1908 году.**

Въ 1908 г. будутъ два затменія солнца, изъ которыхъ въ Мо-  
сквѣ ни одно не будетъ видимо.

I. Кольцеобразное затменіе солнца Іюня 15. Начало затменія вообще на  
землѣ въ 3 ч. 59 м. вечера. Конецъ затменія вообще на землѣ въ 10 ч. 1 м.  
вечера.

Затменіе будетъ видимо въ восточной части Великаго океана, въ Сѣ-  
верной Америкѣ; за исключеніемъ ея полярной области, на сѣверномъ бере-  
гу Южной Америки, въ сѣверной части Атлантическаго океана, въ сѣверо-  
западной Африкѣ и въ юго-западной половинѣ Европы.

II. Кольцеобразное затменіе солнца декабря 10. Начало затменія вообще на  
землѣ въ 11 ч. 37 м. утра. Конецъ затменія вообще на землѣ въ 4 ч. 53 м.  
вечера.

Затменіе будетъ видимо въ Южной Америкѣ, за исключеніемъ ея сѣ-  
веро-западной части, въ Южной Африкѣ и на Мадагаскарѣ, въ южной ча-  
сти Атлантическаго океана и въ южныхъ полярныхъ странахъ.



# РОССІЙСКІЙ ИМПЕРАТОРСКІЙ ДОМЪ.

Его Императорское Величество, Государь Императоръ Николай Александровичъ, Самодержецъ Всероссійскій, родился въ 1868 году, 6 мая (тезоименитство 6 декабря).

## *Августѣйшая родительница ГОСУДАРЯ ИМПЕРАТОРА:*

Ея Императорское Величество, Государыня Императрица Марія-Феодоровна, родилась въ 1847 г., 14 ноября (тезоименитство 22 июля); была въ супружествѣ съ Императоромъ Александромъ III (въ Бозѣ почилъ 20 октября 1894 г.).

## *Августѣйшая Супруга ГОСУДАРЯ ИМПЕРАТОРА:*

Ея Императорское Величество, Государыня Императрица Александра Феодоровна, родилась въ 1872 г., 25 мая (тезоименитство 23 апрѣля); въ супружествѣ съ 14 ноября 1894 г. Дочь Великаго Герцога Гессенскаго Людвигъ IV и Супруги Его Великой Герцогини Аисы.

Его Императорское Высочество, Наслѣдникъ Цесаревичъ и Великій Князь Алексѣй Николаевичъ, род. въ 1904 г., 30 июля (тезоимен. 5 октября).

## *Августѣйшія Дочери ГОСУДАРЯ ИМПЕРАТОРА:*

Ея Императорское Высочество, Великая Княжна Ольга Николаевна, род. въ 1895 г., 3-го ноября (тез. 11 июля).

Ея Императорское Высочество, Великая Княжна Татьяна Николаевна, род. въ 1897 г., 29 мая (тез. 12 января).

Ея Императорское Высочество, Великая Княжна Марія Николаевна, род. въ 1899 г., 14-юня (тез. 22 июля).

Ея Императорское Высочество, Великая Княжна Анастасія Николаевна, род. въ 1901 г., 5-юня (тез. 22 декабря).

## *Августѣйшій Братъ ГОСУДАРЯ ИМПЕРАТОРА:*

Его Императорское Высочество, Великій Князь Михаилъ Александровичъ, род. въ 1878 г., 22 ноября (тез. 22 ноября).

## *Августѣйшія Сестры ГОСУДАРЯ ИМПЕРАТОРА:*

Ея Императорское Высочество, Великая Княгиня Ксенія Александровна (см. далѣе).

Ея Императорское Высочество, Великая Княгиня Ольга Александровна, род. въ 1882 г., 1-юня (тез. 11 июля). Въ супружествѣ съ 27-юля 1901 г. съ Его Высочествомъ Принцемъ Петромъ Александровичемъ Ольденбургскимъ.

## *Августѣйшіе Дяди и Тетки ГОСУДАРЯ ИМПЕРАТОРА:*

Его Императорское Высочество, Великій Князь Владиміръ Александровичъ, род. въ 1847 г., 10 апрѣля (тез. 15 июля). Супруга Его, Ея Импера-

торское Высочество, Великая Княгиня Марія Павловна, род. въ 1854 г., 2 мая (тез. 22 іюля). *У нихъ дѣти:* Ихъ Императорскія Высочества: Великій Князь Кирилль Владиміровичъ, род. въ 1876 г., 30 сентября (тез. 11 мая); Великій Князь Борисъ Владиміровичъ, род. въ 1877 г., 12 ноября (тез. 2 мая); Великій Князь Андрей Владиміровичъ, род. въ 1879 г., 2 мая (тез. 30 ноября); Великая Княгиня Елена Владиміровна, род. въ 1882 г., 17 января (тез. 21 мая). Въ супружествѣ съ 16 августа 1902 г. съ Его Королевскимъ Высочествомъ, Королевичемъ Греческимъ Николаемъ Георгіевичемъ.

Его Императорское Высочество, Великій Князь Алексій Александровичъ, род. въ 1850 г., 2 января (тез. 20 мая).

Ея Императорское Высочество, Великая Княгиня Елисавета Теодоровна, род. въ 1864 г., 20 октября (тез. 5 сентября); была въ супружествѣ съ Его Императорскимъ Высочествомъ, Великимъ Княземъ Сергіемъ Александровичемъ († 4 февраля 1905 г.).

Его Императорское Высочество, Великій Князь Павелъ Александровичъ, род. въ 1860 г., 21 сентября (тез. 29 іюня); былъ въ супружествѣ съ Ея Императорскимъ Высочествомъ, Великою Княгинею Александрою Георгіевною († 12 сентября 1891 г.). *У него дѣти:* Его Императорское Высочество, Великій Князь Димитрій Павловичъ, род. въ 1891 г., 6 сентября (тез. 21 сентября); Ея Императорское Высочество, Великая Княжна Марія Павловна, род. въ 1890 г., 6 апрѣля (тез. 22 іюля).

Ея Императорское Высочество, Великая Княгиня Марія Александровна, род. въ 1853 г., 5 октября (тез. 22 іюля); была въ супружествѣ съ Его Королевскимъ Высочествомъ, Принцемъ Альфредомъ-Эрнестомъ-Альбертомъ Великобританскимъ, Герцогомъ Саксенъ-Кобургъ-Готскимъ.

Ея Императорское Высочество, Великая Княгиня Александра Іосифовна, род. въ 1830 г., 26 іюня (тез. 23 апрѣля); была въ супружествѣ съ Его Императорскимъ Высочествомъ, Великимъ Княземъ Константиномъ Николаевичемъ († 13 января 1892 г.). *У нея дѣти:*

Его Императорское Высочество, Великій Князь Николай Константиновичъ, род. въ 1850 г., 3 февраля (тез. 6 декабря).

Его Императорское Высочество, Великій Князь Константинъ Константиновичъ, род. въ 1858 г., 10 августа (тез. 21 мая). Супруга Его, Ея Императорское Высочество, Великая Княгиня Елисавета Маврикіевна, род. въ 1865 г., 13 января (тез. 5 сентября). *У нихъ дѣти:* Ихъ Высочества: Князь Іоаннь Константиновичъ, род. въ 1886 г., 23 іюня (тез. 24 іюня); Князь Газриль Константиновичъ, род. въ 1887 г., 3 іюля (тез. 13 іюля). Князь Константинъ Константиновичъ, род. въ 1890 г., 20 декабря (тез. 21 мая); Князь Олегъ Константиновичъ, род. въ 1892 г., 15 ноября (тез. 20 сентября); Князь Игорь Константиновичъ, род. въ 1894 г., 29 мая (тез. 5 іюня); Князь Георгій Константиновичъ, род. въ 1903 г., 23 апрѣля (тез. 23 апрѣля); Княжна Татіана Константиновна, род. въ 1890 г., 11 января (тез. 12 января); Княжна Вѣра Константиновна, род. въ 1906 г., 11 апрѣля (тез. 17 сентября).

Его Императорское Высочество, Великій Князь Димитрій Константиновичъ, род. въ 1860 г., 1 іюня (тез. 21 сентября).

Ея Королевское Величество, Королева Эллиновъ Ольга Константиновна, род. въ 1851 г., 22 августа (тез. 11 іюля); въ супружествѣ съ Его Величествомъ, Королемъ Эллиновъ Георгомъ I.

Ея Императорское Высочество, Великая Княгиня Вѣра Константиновна, род. въ 1854 г., 4 февраля (тез. 17 сентября); была въ супружествѣ съ Его Королевскимъ Высочествомъ, Герцогомъ Вильгельмомъ-Евгеніемъ Виртембергскимъ.



Его Императорское Высочество, Великій Князь Николай Николаевичъ, род. въ 1856 г., 6 ноября (тез. 27 іюля). Супруга Его, Ея Императорское Высочество Великая Княгиня Анастасія Николаевна, род. въ 1867 г., 23 декабря (тез. 22 декабря).

Его Императорское Высочество, Великій Князь Петръ Николаевичъ, род. въ 1864 г., 10 января (тез. 29 іюня). Супруга Его, Ея Императорское Высочество, Великая Княгиня Милица Николаевна, род. въ 1866 г., 14 іюля (тез. 19 іюля). *У нихъ дѣти:* Ихъ Высочества: Князь Романъ Петровичъ, род. въ 1896 г., 5 октября (тез. 19 іюля); Княжна Марина Петровна, род. въ 1892 г., 28 февраля (тез. 28 февраля); Княжна Надежда Петровна, род. въ 1898 г., 3 марта (тез. 17 сентября).

Его Императорское Высочество, Великій Князь Михаилъ Николаевичъ, род. въ 1832 г., 13 октября (тез. 8 ноября); былъ въ супружествѣ съ Ея Императорскимъ Высочествомъ, Великою Княгинею Ольгою Теодоровною († 31 марта 1891 г.). *У него дѣти:* Его Императорское Высочество, Великій Князь Николай Михайловичъ, род. въ 1859 г., 14 апрѣля (тез. 6 декабря); Его Императорское Высочество, Великій Князь Михаилъ Михайловичъ, род. въ 1861 г., 4 октября (тез. 8 ноября); Его Императорское Высочество, Великій Князь Георгій Михайловичъ, род. въ 1863 г., 11 августа (тез. 26 ноября); Супруга Его, Ея Императорское Высочество, Великая Княгиня Марія Георгіевна, род. въ 1876 г., 20 февраля (тез. 22 іюля). *У нихъ дочери:* Ихъ Высочества: Княжна Нина Георгіевна, род. въ 1901 г., 7 іюня (тез. 14 янв.); Княжна Ксенія Георгіевна, род. въ 1903 г., 9 августа (тез. 24 января).

Его Императорское Высочество, Великій Князь Александръ Михайловичъ, род. въ 1866 г., 1 апрѣля (тез. 30 августа). Супруга Его, Ея Императорское Высочество, Великая Княгиня Ксенія Александровна, род. въ 1875 г., 25 марта (тез. 24 января). *У нихъ дѣти:* Ихъ Высочества: Князь Андрей Александровичъ, род. въ 1897 г., 12 января (тез. 30 ноября); Князь Теодоръ Александровичъ, род. въ 1898 г., 11 декабря (тез. 16 мая); Князь Никита Александровичъ, род. въ 1900 г., 4 янв. (тез. 24 іюня); Князь Дмитрій Александровичъ, род. въ 1901 г., 2 августа (тез. 26 окт.); Князь Ростиславъ Александровичъ, род. въ 1902 г., 11 ноября (тез. 14 марта); Князь Василій Александровичъ, род. въ 1907 г., 24 іюня (тез. 2 августа); Княжна Ирина Александровна, род. въ 1895 г., 3 іюля (тез. 5 мая).

Его Императорское Высочество, Великій Князь Сергій Михайловичъ, род. въ 1869 г., 25 сентября (тез. 25 сентября).

Ея Императорское Высочество, Великая Княгиня Анастасія Михайловна, род. въ 1860 г., 16 іюля (тез. 22 декабря); была въ супружествѣ съ Его Королевскимъ Высочествомъ, Великимъ Герцогомъ Мекленбургъ-Шверинскимъ Фридрихомъ-Францемъ.





# АДРЕСЪ-КАЛЕНДАРЬ.

## Г. Гражданское Вѣдомство.

### Министерство: Внутреннихъ дѣлъ.

Губернаторъ—дѣйствительный статскій совѣтникъ Александръ Степановичъ *Ключаревъ*.

Вице-Губернаторъ—коллежскій совѣтникъ графъ Алексѣй Георгиевичъ *Толстой*.

#### Канцелярія: Губернатора.

Управляющій—состоящій при Министерствѣ Внутреннихъ Дѣлъ и откомандированный въ распоряженіе Уфимскаго Губернатора, кол. асс. Алексѣй Петровъ *Лобунченко*.

Помощники Правителя: старшій—к. а. Вас. Мартъ *Королевъ* и к. р. Пав. Вас. *Григорьевъ* и младшіе: т. с. Нкл. Ив. *Соболевъ*, к. р. Влдр. Мих. *Монблановъ* и к. с. Нкл. Кап. *Уваровъ*.

Регистраторъ—н. ч. Вас. Георг. *Ивановъ*.

Чиновники особыхъ порученій при губернаторѣ: старшій—н. ч. Влдр. Вик. *Фокъ* (в. и. д.) и младшій—кол. сек. Ахметъ-Султанъ Галеевичъ *Терегуловъ* и сверхштатный старшій—от. шт.-кан. Пав. Отт. *Кехли*.

#### Губернское Правленіе.

Предсѣдатель—Губернаторъ.

Вице-Губернаторъ.

Старшій Совѣтникъ—колл. сов. Нкл. Вас. *Федоровъ*, совѣтникъ—т. с. Митр. Алдр. *Веселаго*.

Секретарь—г. с. Ив. Пав. *Тюнинъ*.

Дѣлопроизводители: 1 ст.—к. р. Ник. Ник. *Макаровъ*, 2—к. с. Алдр. Алдр. *Алемановъ*, 3—н. ч. Ив. Варл. *Самойловъ*, 4—н. ч. Пет. Никит. *Воронцовъ* и 5—вак.

Помощники Дѣлопроизводителей: 1 ст.—н. ч. Вас. Хрисан. *Огородниковъ*, 2—к. р. Андр. Нкл. *Барзенковъ*, 3—н. ч. Мартм. Пет. *Нечаевъ*, 4—н. ч. Ал-ѣй Сильв. *Масловъ* и 5—н. ч. Ив. Алдр. *Князевъ*.

Начальникъ газет. стола—н. ч. Нкл. Ал-ев. *Пучковъ*, пом. его—вак.

Счетный чиновникъ и исполнитель—н. ч. Пав. Фед. *Вячеславовъ*.

Регистраторъ—т. с. Евг. Аполлов. *Ачкасовъ*, пом. его—н. ч. Пав. Гавр. *Мансвѣтовъ*.

Архивариусъ—н. ч. Фед. Вас. *Митюшинъ*, пом. его—Рахм. Хисам. *Еникѣевъ*.

Строительное Отдѣленіе: губ. инж.—надв. сов. Пав. Пав. *Рудавскій*, губ. архит.—к. сов. Мих. Дан. *Скловскій*, млад. архит.—н. с. Ал-ѣй Савв. *Долженко*, млад. инж.—Станис. Пав. *Гродзкій*, дѣлопроизв.—к. сек. Влдр. Алдр. *Павловъ*.

## г. У ф а.

Врачебное Отдѣленіе: губ. врач. инспекторъ—с. с. Алд. Іос. *Липницкій* (п. д.), пом. его—н. с. Сер. Вас. *Модестовъ*, фарм.-провизоръ—с. сов. Іоган. Филли. *Гердтъ*, дѣлопроизв.—т. с. Іос. Пв. *Марцишевскій*, пом. его—н. ч. Нкл. Игн. *Алябушевъ*.

Ветеринарное Отдѣленіе: губ. ветер. инспекторъ—н. с. Мих. Мих. *Абрамовичъ*, млад. губ. ветеринар.—н. ч. Нкл. Вас. *Шевниковъ*.

Межевое Отдѣленіе: губ. земл.—к. сов. Алдр. Алдр. *Ржаницынъ*, пом. его—вак., дѣлопроизв.—т. с. Мих. Ал-ев. *Алексѣевъ*.

Уѣздные землемѣры: н. с. Полик. Степ. *Өоминъ*, к. р. Ив. Як. *Карклинъ*, т. с. Алд. Фед. *Чернощековъ*, Алд. Пет. *Орловъ* и Ал-вй Яв. *Бурмистровъ*, к. р.—Францъ Генр. *Зенгельманъ*, млад. чертеж.—к. сек. Алд. Алд. *Черниковъ-Анучинъ*.

Тюремное Отдѣленіе: губ. тюр. инспек.—н. с. Алд. Алд. *Козеровскій*, пом. его—к. сек. Алдр. Вас. *Ефимовъ*, секретарь при инспек.—н. ч. Вик. Вас. *Ивановъ* (эти 3 лица числятся по вѣдомству Минист. Юстиціи).

Дѣлопроизводители—г. с. Тим. Лаз. *Шурыгинъ* (стар.) и к. р. Ив. Евгн. *Клюевъ*, пом. дѣлопроизв.—н. ч. Нкл. Нкл. *Тучкинъ*.

### Губернское Присутствіе.

Предсѣдатель—Губернаторъ.

Члены: губери. предвод. дворян., вице-губернаторъ, начальн. управленія землед. и госуд. имущ., предсѣд. губ. зем. управы, прокур. окруж. суда и управляющій казен. палатою.

Непремѣнные члены: н. с. Конс. Алд. *Константиновичъ*, к. сов. Алд. Вален. *Новиковъ* и н. с. Вас. Алд. *Эверсманъ*.

Чинов. особ. поруч. Переселенч. Управленія—кол. сов. Евг. Конст. *Топорнинъ*.

Секретарь—г. с. Ив. Алд. *Тукманъ*.

### Губернское по воинской повинности Присутствіе.

Предсѣдатель—Губернаторъ.

Члены: вице-губернаторъ, губ. предв. двор., прокур. окр. суда, предсѣдат. губ. зем. управы, отъ воен. вѣдом.—командиръ отдѣл. части, непремѣнный членъ—ст. сов. Агафон. Павл. *Герасимовъ*.

Секретарь—г. с. Алдр. Ив. *Федоровъ*.

### Уфимское Губернское по земскимъ и городскимъ дѣламъ Присутствіе.

Предсѣдатель—Губернаторъ.

Члены: вице-губернаторъ, губ. предв. двор., управл. каз. пал., прокуроръ окр. суда, предсѣд. губ. зем. управы, гор. голова. По избранію губ. зем. собранія—отст. пор. Нкл. Пав. *Товарищевъ*.

Непремѣнный членъ—отст. шт.-кап. Леонидъ Алд. *Корневъ*.

Секретарь—к. а. Ал-вй Пав. *Ареопагитскій*.



## г. У ф а.

### Губернское по дѣламъ объ обществахъ Присутствіе.

Предсѣдатель—Губернаторъ.

Члены: губ. предв. двор., вице-губернаторъ, прокур. окруж. суда, управл. каз. пал., предсѣд. губ. зем. упр., стар. фабр. инспекторъ, окр. инж. Уфим. горн. окр. и город. голова.

Дѣлопроизвод. Присутствія—г. с. Ив. Пав. *Тюнинъ*.

### Губернское по промысловому налогу Присутствіе.

Предсѣдатель—Губернаторъ.

Члены: вице-губернаторъ, управляющіе каз. палатою и акциз. сборами, прокур. и предсѣд. окруж. суда, предсѣд. губ. зем. управы, город. голова: отъ плательщиковъ—купцы Григ. Пав. *Колмацкій* (отъ гор.) и Сер. Петр. *Зайковъ* (отъ губ. земства).

Завѣдующіе дѣлопроизводствомъ: по дѣламъ о взысканіяхъ за нарушеніе правилъ Полож. о Госуд. пром. нал.—к. а. Ал-ѣй Пав. *Ареопагитскій*, а по проч. дѣламъ—с. сов. Алдр. Ив. *Суворовъ*.

### Губернскій Распорядительный Комитетъ.

Предсѣдатель—Губернаторъ.

Члены: губ. предв. двор., управ. каз. пал., начальникъ 1-го отдѣл. каз. пал., предсѣд. губ. зем. управы, город. голова, уѣзд. воин. начальникъ и начальникъ поч.-тел. конторы.

Дѣлопроизводитель—к. р. Нкл. Ив. *Удаловъ*.

### Губернскій Статистическій Комитетъ.

Предсѣдатель—Губернаторъ.

Непремѣнные Члены: губ. предв. двор., вице-губерн., управляющіе каз. пал., акциз. сборами и отдѣлен. госуд. банка, начальн. управл. земл. и госуд. имущ., губ. врач. инсп., дирек. нар. учил., город. голова и представитель отъ духовенства.

Секретарь—к. а. Ал-ѣй Петр. *Лобунченко*.

### Дворянское Депутатское Собраніе.

Губернскій предводитель дворянства—ст. сов., князь Алд. Алд. *Кугушевъ*, уѣздные предводители и депутаты дворянства отъ уѣздовъ: Уфимскаго и Златоустовскаго—от. шт.-кап. Алексѣй Яков. *Зборовскій*, Мензелинскаго—подпор. зап. Ник. Вас. *Катанскій*, Белебеевскаго—д. с. с. Ник. Алдр. *Гурвичъ*, Вирскаго и Стерлитамакскаго—вак. Секретарь дворян.—н. с. Пет. Фед. *Дивитіаровъ*.

### Губернское Жандармское Управленіе.

Начальникъ—полк. Нкл. Нкл. *Ловягинъ*, пом.—ротм. Ив. Ал-ев. *Леонтьевъ* (въ г. Уфѣ) и ротм. Пав. Пав. *Апостоловъ* (въ г. Злат.), адъют. упр.—поруч. Степ. Пав. *Мальцъ*.

## г. У ф а.

### Самарское Жандармское Полицейское Управление желѣзныхъ дорогъ.

Начальникъ Управленія—полк. Алд. Ант. *Левандовскій* (въ г. Самарѣ).  
Начальники отдѣленій: уфимскаго—ротм. Анд. Арист. *Кирсановъ* и ашанскаго—ротм. Вас. Вас. *Залозный* (оба кварт. въ г. Уфѣ).

### Городское Полицейское Управление.

Полиціймейстеръ—т. с. Генр. Генр. *Бухартовскій*, пом. его—к. а. Нкл. Пет. *Елсаковъ*, секретарь—к. р. Конст. Влдр. *Смирновъ*, столоначальники—н. ч. Анд. Ал-ев. *Червяковъ* и Адол. Ив. *Василевскій*.

Пристава: 1 уч.—н. ч. Вас. Аким. *Ошурко*, пом. его—к. сек. Алдр. Вас. *Чемесовъ* и н. ч. Алд. Мих. *Правдинъ*, 2—г. с. Юс. Алд. *Касперовичъ*, пом. его—н. ч. Мих. Мих. *Медвѣдскій* и Матв. Ив. *Батухтинъ*, 3—н. ч. Клем. Алд. *Бржозовскій*, 4—н. ч. Анд. Степ. *Аристовъ*.

Околоточные Надзиратели: 1 уч.—н. ч. Ант. Иван. *Арсеньевъ*. Алд. Мих. *Искинъ*, Пав. Ив. *Новиковъ* и Андр. Пет. *Константиновскій*, 2 уч.—н. ч. Еф. Нкл. *Луневъ*, Нкл. Ив. *Лакомовъ*, Алд. Юн. *Гаринъ*, Влдр. Алд. *Лебежанниковъ* и Пет. Тим. *Ивановъ*, 4 уч.—Кап. Агап. *Култашевъ* и Нкл. Фед. *Ташкиновъ*.

Брандмейстеръ—н. ч. Макс. Ив. *Мелешко*.

### Оренбургское Магометанское Духовное Собраніе.

Предсѣдатель—Оренбургскій муфтіи Хаджи Мухамедіаръ Мухамедшарифовичъ *Султановъ*.

Члены—ахуны Ганіятулла Мусичъ *Капкаевъ* и Нурмухамедъ Бикбулатовичъ *Мамлеевъ*.

Секретарь—к. а. Салихъ Валиулличъ *Терегуловъ*, столоначальники: т. с. Сулейманъ Ибрагимовичъ *Мамлеевъ*, н. ч. Анат. Алд. *Афонасьевъ* и Батырханъ Сеитгареевичъ *Мутинъ*, журналистъ и архивариусъ—к. сек. Шарафитдинъ Назмитдиновичъ *Терегуловъ*.

### Губернская Земская Управа.

Предсѣдатель—к. а. Пет. Флег. *Короначинскій*. Члены: пот. поч. гражд. Алдр. Григ. *Георгиевскій*, отст. поруч. Нкл. Пав. *Товарищевъ* и Арчилъ Дм. *Гачечиладзе*.

Секретарь—н. ч. Мих. Мих. *Шерстенниковъ*, пом. его—Пав. Григ. *Деденко*, казначей—двор. Пав. Флег. *Несмѣловъ*, бухгал.—Абрамъ Рафаил. *Тарнопольскій*, агрономъ—Нкл. Демен. *Черницинъ*.

Завѣдующіе отдѣлами: статист.—Митроф. Пав. *Красильниковъ*, санитарид.—вр. Мих. Вас. *Окомелковъ*, дорож.—ниж. Сам. Солом. *Плудермахеръ*, строител.—техн. Влдр. Ал-ев. *Аверьяновъ*, пенсіоннымъ—Алдр. Ал-ев. *Перельманъ*, страх.—Нкл. Ив. *Ильинскій*, сел.-хозяйств. складомъ—Нкл. Алдр. *Шубинъ*, оцѣночнымъ—Вл. Никл. *Маслениковъ*.

## г. У ф а.

Губернская земская больница: стар. вр.—с. с. Алдр. Вас. *Соколовъ*, ордин.—к. сов. Анат. Льв. *Нагибинъ*, амбул. вр.—Наумъ Солом. *Гинзбургъ*, управл. аптекой—пров. Мих. Зот. *Шляпинъ*, смотрит. больницы—г. с. Икл. Вас. *Щепетильниковъ*.

Психиатрическая больница: исп. обяз. завѣд.—вр. Ал-ѣй Вас. *Успенскій*, ординаторы—Пет. Зах. *Женжуровъ*, Владр. Веніам. *Охлобыстинъ*, Ив. Ив. *Рождественскій* и Анд. Ив. *Павловъ*.

Старшій ветер. врачъ—Аполлин. Март. *Ксенжопольскій*.

### Городская Управа.

Городской Голова—и. с. Пет. Филин. *Гиневскій*.

Члены Управы: заступающій мѣсто Гор. Гол.—над. сов. Мих. Вас. *Рябининъ*, кунецъ Ал-ѣй Корн. *Смирновъ* и мѣщ. Григ. Алдр. *Дьевъ*.

Секр. Управы—в. ч. Алдр. Іоаким. *Сухановъ*.

Гор. эл.-тех. и зав. водопр.—Алд. Алд. *Ивановъ*, город. архит.—Конст. Алд. *Гуськовъ*.

Гор. землем.—Станисл. Ив. *Конечко*.

Гор. врачи: Борисъ Марков. *Эрбштейнъ*, Серг. Парфен. *Знаменскій* и Вас. Яков. *Палферовъ*.

Ветер. врачи: Алд. Іос. *Верниковскій*, Икл. Икл. *Фоссъ* и Икл. Вас. *Биллярскій*.

Дѣлопроизводители: Пав. Евгр. *Звъревъ*, Фед. Ив. *Поляковъ* и Маіт. Мих. *Осокинъ*.

Бухгал.—Вален. Мих. *Ведерниковъ*.

Регистр. и архив.—вак.

### Мещанская Управа.

Мѣщ. староста—Дм. Алдр. *Грачевъ*.

Члены управы—Вас. Марк. *Блохинъ* и Ив. Вас. *Артемьевъ*.

Староста по сбору обществен. повинностей—Ив. Никир. *Гладышевъ*.

### Купеческое Управление.

Купеч. староста—куп. Серг. Петр. *Зайковъ*, тов. его—куп. Пав. Ив. *Костеринъ*.

### Управление Самарскимъ Почтово-Телеграфнымъ Округомъ

(въ г. САМАРѢ).

Начальникъ Округа—с. с. Мих. Ѳом. *Воронковъ*, помощ. его—к. сов. Алд. Зах. *Ивановъ*.

### Уфимская почтово-телеграфная контора.

Начальникъ — ст. сов. Влад. Павл. *Голубевъ*, пом. его—и. с. Илья Алдр. *Андреевскій*.



## г. У ф а.

### Городское Почтовое Отдѣленіе.

Начальникъ—т. с. Нкл. Алдр. *Плехановъ*.

#### Телефонная станція.

Завѣдующій сѣтью—стар. мех., т. с. Григ. Нкл. *Петровъ*.

Ксендзь рим.-католич. костела—Станисл. Нкл. *Курляндскій*.

Раввинъ Уфимскаго еврейскаго молитвеннаго общества—зубн. врачъ Меръ Іосиф. *Аптекарь*

Городовой врачъ—вак.

Пунктовой ветер. врачъ—к. а. Нкл. Нкл. *Анучинъ*.

## Министерство Финансовъ.

### Казенная Палата.

Управляющій—д. с. с. Никол. Пав. *Зарубинъ*.

Начальники стдѣленій: 1-го—н. с. Ив. Ив. *Лукашевичъ*, 2-го—с. с. Алдр. Иван. *Суворовъ* и 3-го—к. сов. Илья Михайл. *Оленевъ*.

Секретарь—к. сов. Нкл. Фед. *Евлампіевъ*.

Чиновникъ особ. поруч.—к. сов. Викт. Тер. *Карповъ*.

Старшіе столоначальники: к. сов. Ив. Ант. *Добросмысловъ*, и г. с. Нкл. Ал-ев. *Фенелоновъ*.

Старшій бухгалтеръ—к. с. Іос. Каз. *Стукаличъ*.

Столоначальники: н. с. Сам. Евм. *Кадомцевъ* и к. а. Влдр. Венед. *Уманцевъ*.

Бухгалтеры: к. а. Нкл. Пет. *Сухаревъ*, н. с. Мих. Фед. *Мельниковъ*, г. с. Гавр. Нкл. *Сошинъ*, н. ч. Алдр. Іосиф. *Баймалухъ*, к. а. Гр. Висс. *Ивановъ* и г. с. Нкл. Асинкр. *Полетаевъ*,

Старшіе помощ. столоначальниковъ: г. с. Алдр. Нкл. *Орѣховъ* и к. р. Мих. Пет. *Ивановъ*.

Старшій помощ. бухгалтера—к. а. Алдр. Федор. *Троицкій*.

Младшіе помощ. столоначальниковъ: н. ч. Мих. Гр. *Деденко* и Вас. Пет. *Ивановъ*, к. а. Алдр. Нкл. *Ваткѣевъ*, к. с. Алдр. Гавр. *Мансвѣтовъ* и к. а. Алдр. Евдок. *Аравитскій*.

Младшіе помощ. бухгалт.: к. сек. Сергѣй Иван. *Павловъ* и Ил. Дам. *Ладыгинъ*, т. с. Ал. Георг. *Погорскій* и г. с. Владисл. Алдр. *Буржинскій*.

Архиваріусъ—к. а. Ив. Никт. *Гудковъ*, журналистъ—н. ч. Ив. Степ. *Анисимовъ*.

Податной инспекторъ г. Уфы—к. сов. Ардал. Дон. *Лосинскій*.

### Губернскій Комитетъ по дѣламъ мелкаго кредита.

Предсѣдатель—Губернаторъ.

Члены: губ. предв. двор., вице-губ., предс-ли губ. п Уфим. уѣзд. зем. управъ, членъ губ. зем. управы—по назнач. губ. зем. собранія, непремѣн.

## г. У ф а.

членъ губ. присут. Кон. Ал. *Константиновичъ*, управл-й отдѣленіемъ госуд. банка и пом. начал. управл. земл. и госуд. имущ. Ник. Фед. *Смирновъ*.  
Завѣдующій дѣлопроизв.—кол. сек. Ахм.-Сул. Гал. *Терегуловъ*.

### Губернское по квартирному налогу Присутствіе.

Предс.—Управ. Каз. Пал.; члены: начальники отдѣленій каз. пал., гор. голова, отъ города—н. с. Мих. Вас. *Рябининъ* и куп. Нкл. Никан. *Степановъ*.  
Завѣд. дѣлопр.—секр. каз. пал.

### Губернское казначейство.

Казначей—с. с. Юсѳъ Андр. *Пермезскій*.  
Стар. бух.—г. сек. Мих. Ильичъ *Яковлевъ*, бухгал.: 1 разр.—н. с. Вас. Иван. *Бояршиновъ* и к. р. Арк. Мих. *Поспѣевъ*, 2 разр.—н. ч. Фед. Венед. *Волкопяловъ* и г. с. Аледр. Георг. *Смирновъ*.  
Кассеры: 1 разр.—н. с. Нкл. Вас. *Нассоновъ* и т. с. Алекс-ръ Алексѣев. *Стешинъ*, 2 разр.—к. с. Алд. Ив. *Якушевъ* и к. р. Нкл. Мир. *Васильевъ*.

### Отдѣленіе Государственного Банка.

Управляющій—с. с. Андр. Фелиц. *Квѣцинскій*, контролеръ—н. с. Титъ Алдр. *Пятинъ*, кассиръ—к. сов. Никол. Александр. *Борозна*, бухгал.—т. сов. Анат. Сер. *Шишкинъ*, секр.—н. с. Нкл. Оттов. *Рубинштейнъ*, помощ. контролера—г. с. Сем. Прок. *Бехтеревъ*. Инсп. мелк. кредита—в. сек. Пет. Вас. *Камкинъ*, н. ч. Сер. Дм. *Лебедевъ* и к. р. Мухар. Нурм. *Еникеевъ*.  
Помощ. кассира: к. р. Мих. Анат. *Блюновъ*, в. а. Алд. Нкл. *Адоринъ*, к. с. Вас. Нкл. *Королевъ*, в. ч. Пет. Нкл. *Ваткѣевъ* и Андр. Андр. *Өаддѣевъ*, пом. бухг.: к. а. Вас. Дм. *Неуйминъ*, г. с. Анат. Іер. *Каменскій*, к. р. Пет. Як. *Саламатинъ*, к. р. Ив. Ал-ев. *Фроловъ*, к. р. Пав. Мих. *Поспѣевъ*, н. ч. Мих. Ив. *Бураковъ*, Влад. Зах. *Абрамовичъ* и Гадил. Габд. *Терегуловъ*.

### Отдѣленіе Крестьянскаго Поземельнаго Банка.

Управляющій—т. с. Ал-ѳій Мих. *Снѣгиревъ*, непрем. члены: ст. с. Мих. Никл. *Трифоновъ*, т. с. Нкл. Фед. *Слѣпневъ*, в. ч. Георг. Станис. *Занковичъ* и с. с. Ник. Мих. *Теренинъ*, члены отъ земства: к. а. Пет. Як. *Никольскій* и к. сов. Станисл. Степ. *Моллесонъ*, чинов. особ. поруч. Переселен. Управл. М. В. Д.—к. с. Евг. Конс. *Топорнинъ*, дѣлопроизводитель—к. р. Адол. Густ. *Галле*, помощн. его: к. с. Таз. Сиг. *Тукаевъ* и лич. поч. гражд. Дан. Андр. *Зоновъ*, бухг.—к. сек. Алдр. Ив. *Бляевъ* и к. р. Тим. Александр. *Зябкинъ*.  
пом. бухг.—Ром. Ал-ев. *Кривцовъ*.

### Самарское Отдѣленіе Государственного Дворянскаго Поземельнаго Банка

(въ г. САМАРѢ).

Управляющій—вак., члены отдѣленія: двор. Бор. Нкл. *Карамзинъ* и к. сов. Вас. Рибтор. *Ляпуновъ*, по выбору отъ дворянства Уфим. губ.: гвар. пол. въ отст. Кутлугмухамедъ Батыргиреевичъ *Тевкелевъ*, кандид.—пот. двор. Нкл. Фран. *Ляуданскій*.

## г. У ф а.

### Губернское Акцизное Управление.

Управляющій—д. с. с. Мих. Алд. *Кунъ*.

Старшіе ревизоры: с. с-ки Нкл. Авим. *Ивановъ*, Алдр. Конс. *Зеленинъ* и Алдр. Пав. *Виссоновъ*.

Секретари: к. с. Влдр. Ив. *Кириченко* и т. с. Влдр. Вас. *Фрюауфъ*.

Помощ. секрет.: к. а. Нкл. Фед. *Козловъ*, н. ч. Андр. Феофан. *Евдокимовъ* и Пав. Тим. *Катинъ*.

Бухгалтеры: к. а. Влдр. Алдр. *Лазаревъ-Станищевъ* и к. с. Влдр. Ив. *Гирифельдъ*.

Помощ. бухгал.: н. ч. Алдр. Куз. *Надеждинъ* и т. с. Юліанъ Ив. *Гавдзинскій*.

### Губернскій Комитетъ Попечительства о народной трезвости.

Предсѣдатель—Губернаторъ.

Члены: отъ духов. вѣдом.—протоіерей Іоан. Іоан. *Добряковъ*, губерн. предв. двор., вице губернаторъ, предсѣд. и прокур. окруж. суда, управляющіе каз. палат., контр. палат., акциз. сборами и отдѣл. крест. позем. банка, директ. народн. учил., директ. муж. гимназій, начал. губ. жан. управл., врач. инспек., предсѣд. губ. земск. управы, город. голова, енарх. наблюд. церк.-приход. школы, начал. управл. земл. и государ. имущ., представ. отъ воен. вѣдом.

Казначей—д. с. с. Ник. Пав. *Зарубинъ*.

Непремѣнный Членъ—от. шт.-кап. Пав. Отт. *Кехли*.

Дѣлопроизв.—н. ч. Ив. Фед. *Васинскій*.

### Городское Раскладочное по промысловому налогу Присутствіе.

Предсѣдатель—податн. инсп. г. Уфы.

Члены: акцизн. надзир. 1 округа, купцы—Ив. Евдок. *Ивановъ*, Густ. Карл. *Нагель*, Нкф. Мир. *Патокинъ*, Ив. Пав. *Кузнецовъ*, Род. Пет. *Платоновъ*, А. Ф. *Золотовъ*, С. С. *Меклеръ*, С. И. *Бочкаревъ* и И. І. *Трупинъ*.

### Городское по квартирному налогу Присутствіе.

Предсѣдатель—подат. инсп. г. Уфы.

Члены: канд. правъ Гр. Вл. *Гумоль* и купцы: Нкф. Мир. *Патокинъ*, Гав. Алд. *Павловъ*, Род. Пет. *Платоновъ* и Ник. Мих. *Чижовъ*.

## Министерство торговли и промышленности.

### Губернское по фабричнымъ и горнозаводскимъ дѣламъ Присутствіе.

Предсѣдатель—Губернаторъ.

Члены: вице-губернаторъ, прокур. окр. суда, начальникъ губ. жанд. упр., стар. фабрич. инспек.; окр. рижен. Уфим. г. рн. округа.

Члены отъ горнопромышленниковъ: гор. инж. Ал-ѣй Ив. *Умовъ* и Нкл. *Семеновъ*.



## г. У ф а.

Члены отъ фабрикантовъ и заводчиковъ: пот. двор. Цез. Адол. *Ландсбергъ* и гор. инж. Конс. Нкл. *Праховъ*.

Дѣлопроизв. Присут.—кол. сек. Ахм.-Сул. Гал. *Терегуловъ*.

### Фабричная инспекція.

Стар. фабр. инспекторъ—к. сов. Ал-ѣй Алдр. *Голубинскій*, фабр. инспек. 2 уч.—т. с. Ал-ѣй Нкл. *Шубинъ*.

Окружный инженеръ Уфим. горнаго округа—с. с. Нкл. Тим. *Евглевскій*.

### 20 Повѣрочная палатка торговыхъ мѣръ и вѣсовъ.

Завѣдующій Палаткою—к. р. Викт. Нкл. *Соколовъ*. Старшіе повѣрители—н. ч. Евген. Вас. *Николаевъ* и Ром. Юсиф. *Лабентовичъ*.

## Министерство Народнаго Просвѣщенія.

### Оренбургскій Учебный Округъ.

Понечитель Округа—д. с. с. Нкл. Ал-ев. *Бобровниковъ*.

Иравит. его канцел.—к. сов. Владр. Ив. *Молчановъ*; столоначальники—к. а. Мих. Георг. *Горбуновъ* и н. ч. Тим. Степ. *Воробьевъ*; бухг.—н. с. Дм. Нкл. *Бѣляевъ*; пом. стол-въ: к. р. Вас. Григ. *Пѣнкинъ* и н. ч. Ив. Никф. *Доловъ*; журн. и архив.—н. ч. Ив. Павл. *Заикинъ*. Окруж. инспектора: с. с-ки Степ. Вас. *Кузнецовъ* и Алдр. Вас. *Васильевъ*.

Окруж. архитекторъ—к. а. Владр. Никл. *Чаплицъ*.

### Губернскій Училищный Совѣтъ.

Предсѣд.—губ. предв. двор. Члены: дирек. нар. учил. губ., дир. муж. гим., отъ Мин. Вн. Дѣлъ—н. с. Конс. Алдр. *Константиновичъ* и представ. губ. земства.

### Дирекція народныхъ училищъ.

Директоръ народ. учил.—д. с. с. Ив. Ив. *Троицкій*.

### Мужская Гимназія.

Дирек.—д. с. с. Владр. Никл. *Матвѣевъ*. Инспек.—с. с. Ник. Георг. *Пикачевъ*.

Преп. даватели: Закона Божія—свящ. Ал-ѣй Вас. *Новорусскій* и прот. Ген. Никл. *Никольскій*, матем. и физ.—с. с. Мих. Мих. *Васильевъ* и н. ч. Юс. Кон. *Ковалевскій*, древ. язык.—с. с. Алдр. Ник. *Лисовскій* и н. ч. Евг. Мих. *Дягилевъ*, рус. яз. и словеси.—н. ч. Ник. Ник. *Холодовъ* и Владр. Алдр.

## г. У ф а.

*Словохотовъ*, исторіи и геогр.—с. с. Мих. Куз. *Ершовъ*, естеств. истор.—к. а. Ник. Ив. *Кочуровъ*, франц. яз.—н. ч. Алдр. Фед. *Шефръ* и Ол. Мих. *Похваленская*, нѣм. яз.—к. а. Эмилиѣ Георг. *Шенбергъ*, чистоп. и рисов.—н. ч. Викт. Нкл. *Лисинскій*, магом. вѣроуч.—имамъ-хатыпъ Хабибулла *Ахтямовъ*, русс. и лат. яз.—с. с. Нкл. Пет. *Шкилевъ*.

Помощники клас. настав.: над. с. Алдр. Матв. *Левитскій* (онъ же учитель пригот. класса), к. а. Вик. Пет. *Ушаковъ*, н. ч. Вас. Ив. *Горшковъ* и т. с. Ник. Алд. *Комаровъ*.

### Реальное Училище.

Директоръ—ст. с. Мих. Арк. *Галановъ*. Исп. об. инсп. и прец. мат.—с. с. Ник. Мих. *Морозовъ*.

Законоучитель—прот. Генв. Никл. *Никольскій*.

Преподаватели: рус. яз. и словесн.—к. с. Алед. Яков. *Шляевъ*, матем.—к. сов. Пет. Нкл. *Степановъ*, естествов.—н. с. Вас. Вас. *Завьяловъ*, франц. яз.—н. ч. Людв. Авг. *Феррьс*, графич. искуc.—к. с. Алдр. Евстаф. *Литвиненко*, нѣм. яз.—к. а. Ив. Юс. *Порубальскій*, истор.—к. с. Нкл. Нкл. *Надеждинъ*, геогр.—к. а. Кон. Андр. *Язвицкій*.

Помощники клас. наст.—н. ч. Нкл. Нкл. *Левитскій* и Мих. Венед. *Волкопяловъ*.

### Маринская Женская Гимназія.

Предс. Педаг. Совѣта—преподав. муж. гим., с. с. Алдр. Нкл. *Лисовскій*.

Начальница—княг. Лидія Алексѣевна *Багратионъ-Имеретинская*.

Законоучитель—свящ. Ал-др. Вас. *Парійскій*.

Преподаватели: ист. и геогр.—н. с. Вас. Ал-ев. *Некрасовъ*, чистоп. и рисов.—к. а. Серг. Владр. *Часовниковъ*, гигиены—вр. Вас. Игн. *Скляровъ*, ест. ист. и физ.—к. а. Конс. Анд. *Язвицкій*.

Преподавательницы: рус. яз.—Юл. Як. *Малюга* и Над. Пет. *Примогенова*, фран. яз.—Ек. Пав. *Зеленецкая*, нѣм. яз.—Матил. Юган. *Гердтъ*, рукодѣлія—Мар. Алдр. *Бѣлавина*, учит. пригот. кл.—Сераф. Петр. *Гребеничкова* и Ано. Алдр. *Шутова*, ариом.—Алд. Ив. *Заикина*, матем.—Леон. Леонт. *Масленникова* и Клав. Макед. *Рождественская*, геогр.—Вѣра Ив. *Гудкова*.

Классныя надзирательницы: Марг. Мих. *Облецова*, Тат. Ал-ев. *Дудкина*, Ел. Як. *Евлампіева* и Дар. Бор. *Эрбштейнъ*.

### 2 Женская Гимназія.

Предсѣдатель педагог. сов.—с. с. Владр. Пет. *Якимовъ*.

Начальница гимн.—жена с. с. Ан. Як. *Новикова*.

Законоучители—свящ. Мих. Аф. *Шестаковъ* и прот. Генв. Ник. *Никольскій*.

Преподаватели: словесн., исторіи и педаг.—н. ч. Юс. Юс. *Рожновскій*, матем. и физ.—н. ч. Конст. Пав. *Краузе*, естествовѣд.—н. ч. Пет. Пет. *Киснемскій*, рисов.—к. а. Фед. Вас. *Ивановъ*.

## г. У ф а.

Преподавательницы: ариом.—Евдок. Ал-др. *Бикчурина*, геогр. и ист.—Зин. Ал-др. *Шутова*, руководѣля—Мар. Степ. *Кобякова*, фр. яз.—Лид. Ал-ев. *Щелина*, рус. яз.—Алд. Ник. *Васильева*, русс. яз. и истор.—Солом. Казим. *Аветисянцъ*, нѣм. яз.—Ан. Пав. *Панасевичъ*, приготов. клас.—Ел. Конс. *Власова*.

Классныя надзирательницы: Анаст. Матв. *Тимашевская*, Мар. Нкл. *Подъячева*, Над. Франц. *Уразова* и Ек. Льв. *Чертова*.

### Частная Мужская Прогимназія.

Директоръ—н. с. Вас. Вас. *Завьяловъ*.

Законоучит.—свящ. Веніам. Влад. *Пимегинъ*.

Преподаватель чистоп. и рисов.—с. с. Ал-ѣй Андр. *Соколовъ* (онъ же пом. клас. наставника).

Преподавательницы: русс. и нѣм. яз.—Вѣра Архип. *Ница*, истор. и ариом.—Лид. Андр. *Галанова*, геогр.—Зин. Алдр. *Шутова*, пригот. бл.—Люб. Вас. *Протопопова* и Вѣра Федр. *Евламніева*, фр. яз.—Лид. Ал-ев. *Щелина*.

### Частная Женская Прогимназія С. П. Хитровской.

Предсѣд. педаг. сов.—н. с. Вас. Георг. *Чащихинъ*

Начальница—Соф. Пав. *Хитровская*.

Законоучитель—свящ. Мих. Як. *Хитровский*.

Преподавательницы: руководѣл.—Мар. Степ. *Кобякова*, ариом.—Алдр. Ив. *Образцова*, пригот. бл.—Над. Нкл. *Рябинина*, рус. яз.—Ек. Нкл. *Старикова*, клас. надзир-ца—Вѣра Конс. *Петрова*.

### 1 городское четырехклассное училище.

Инспекторъ—н. с. Нкл. Маркел. *Губановъ*.

Законоучитель—св. Нкл. Андр. *Куклинъ*.

Учителя: н. сов. Алдр. Гр. *Земнуховъ*, н. ч. Нкл. Ив. *Кузнецовъ*, в. а. Алд. Вас. *Крутиковъ*, в. а. Фед. Вас. *Ивановъ* и н. ч. Ил. Ив. *Простевъ*.

### 2 городское четырехклассное училище.

Учит.-Инспекторъ—н. с. Вас. Дм. *Діановъ*.

Законоучитель—св. Викт. Степ. *Константиновскій*.

Учителя: н. с. Мих. Сер. *Васильевъ*, т. с. Ил. Степ. *Бълобородовъ*, н. ч. Вас. Тим. *Карпуничевъ*, Бор. Леонид. *Медвѣдковъ* и М. М. *Өивейскій*, н. с. В. М. *Червяковъ*, с. с. Нкл. Ив. *Мартыновскій*.

Педагогическіе курсы при училищѣ: завѣд.—н. с. Вас. Дм. *Діановъ*, законоуч.—свящ. Вик. Степ. *Константиновскій*, преподаватели: н. с. Мих. Сер. *Васильевъ*, н. с. Алдр. Гр. *Земнуховъ* и Алд. Вас. *Крутиковъ*.



## г. У ф а.

### Государственный Контроль.

#### Контрольная Палата.

Управляющий—д. с. с. Ив. Никт. *Лавановъ*.

Ст. рев.:—с. с. Вяч. Плат. *Поповъ* и к. а. Вас. Филин. *Федоровъ*.

Младшіе ревизоры: к. сов. Гав. Гр. *Хорьковъ* и к. а. Викт. Алдр. *Гилевичъ*.

Секретарь—к. а. Влдр. Вас. *Дегтяревъ*.

Помощники ревизора: н. с. Пет. Ефим. *Ивановъ*, Нкл. Нкл. *Вершковъ* и Арк. Фил. *Поповъ*, к. а. Пет. Юс. *Шульцъ*, к. р. Ив. Ив. *Чудовичевъ* и к. с. Влдр. Мих. *Кунъ*.

Счетные чиновники: к. а. Хал. Ибат. *Еникеевъ*, н. ч. Пав. Алдр. *Ладыгинъ*, к. сек. Генн. Веніам. *Лепятскій*, к. а. Нкл. Прок. *Быдановъ*, к. р. Вик. Вас. *Буткевичъ*, г. с. Евг. Григ. *Деденко* и н. ч. Конс. Алдр. *Америковъ*.

Журналистъ—г. с. Сер. Пет. *Копыловъ*.

### Министерство Юстиціи.

#### Окружный Судъ.

Предсѣдатель—д. с. с. Нкл. Нкл. *Лагода*.

Тов. предсѣд.: д. с. с. Вас. Ив. *Шовскій* и Пет. Влдр. *Россинскій*.

Члены: д. с. с. Леон. Зах. *Шестаковъ*, с. с-ки Алдр. Алдр. *Рышковъ*, Ив. Алдр. *Аменицкій*, Мих. Влдр. *Каминскій*, Алд. Ив. *Смердынскій*, Ив. Ив. *Любовицкій* и Пав. Влдр. *Головинъ*, к. сов. Тих. Конс. *Воскресенскій*, к. а. Алдр. Алдр. *Шейнкманъ* и н. с. Вик. Ив. *Девятовъ*.

Секретари: к. р. Фед. Руф. *Старцевъ* и Алдр. Ив. *Садовниковъ* и н. ч. Пав. Мих. *Соколовъ*.

Помощ. Секретарей: к. р. Ал-ѣй Мих. *Черниченковъ*, н. ч. Конст. Алдр. *Леонтьевъ*, г. с. Петръ Мих. *Цыпинъ* и Нкл. Ив. *Корчугановъ*, к. р. Мих. Ант. *Сидоровъ*, н. ч. Мих. Ив. *Садовниковъ*, к. р. Дм. Пет. *Руновскій* и Каэт. Викен. *Новакъ*.

Архивариусъ—н. ч. Пав. Мак. *Маркеловъ*.

Старшій нотаріусъ—т. с. Вас. Нкл. *Коротковъ*.

Переводчики: к. а. Руст. Бат. *Еникеевъ* и г. с. Гусм. Мух. *Терегуловъ*.

Завѣд. канцел. Предсѣд. Суда—н. ч. Алдр. Леонар. *Гилленпальмъ*.

Городскіе Судьи г. Уфы: 1 уч.—н. с. Алдр. Влдр. *Агафоновъ*, 2 уч.—к. а. Пет. Ив. *Макаровъ* и 3 уч.—с. с. Нкл. Исидор. *Коверскій*.

И. д. Судебныхъ Слѣдователей: по важнѣйшимъ дѣламъ—вак., 1 уч. г. Уфы—н. с. Евгр. Алдр. *Николаи* и 2 уч.—к. сек. Бор. Леонд. *Дыньковъ*.

Судебные Пристава по г. Уфѣ и его уѣзду: н. с. ки Ник. Вас. *Звигинцевъ*, Гр. Сем. *Боровскій* и Ив. Гр. *Сушковъ* и т. с. Мих. Конс. *Шаньгинъ*.

Нотаріусы: Нкл. Ил. *Боголюбовъ*, Кон. Флоріан. *Залужный*, Ал-др. Мих. *Бехтеревъ* и Бор. Никод. *Ляуданскій*.

## г. У ф а.

### Прокурорскій надзоръ.

Прокуроръ окр. суда—к. сов. Сер. Дм. *Тверской*, товарищи его: состоящій при камерѣ прокур.—н. с. Бронисл. Дар. *Нагуевскій* и гор. уч.—к. а. Викт. Алдр. *Волгинъ*.

Секретарь при прокур.—к. р. Фед. Никл. *Писемскій*.

### Комитетъ Попечительнаго Общества о тюрьмахъ.

Предсѣдательствующій вице-президентъ—Губернаторъ.

Вице-президенты: Епископъ Уфим. и Мензел. и прокуроръ Казан. Судеб. Палаты.

Директоры по занимаемымъ должностямъ: губ. пред. дв., вице-губернаторъ, управ. каз. пал., прок. окр. суда, губ. тюр. инспек., пред. губ. зем. управы, губ. врач. инсп., губ. инжен., город. голова, полиціймейстеръ и уѣзд. исправникъ.

Директоры, ВЫСОЧАЙШЕ утвержденные въ семь званіи: протоіер. Іоан. Іоан. *Добряковъ*, д. с. с. Ник. Алдр. *Гурвичъ* и Пет. Степ. *Листовскій*, двор. Арасланъ-Али Мухам. *Султановъ*, Игн. Карл. *Янчевскій*, Валер. Франц. *Мостовскій* и Магом.-Али Нургал. *Резяповъ*, г. с. Нкл. Ил. *Боголюбовъ*.

Уфимскіе купцы: Дм. Петр. *Берштейнъ*, Дав. Бор. *Гительманъ*, Мих. Гр. *Федоровъ*, Ник. Никн. *Степановъ*, Род. Пет. *Платоновъ*.

Завѣд. дѣлопр. комит.—н. ч. Вик. Вас. *Ивановъ*.

Исп. обяз. бухг.—контрол.—Нкл. Нкл. *Тучкинъ*.

### Губернская тюрьма.

Смотритель—к. р. Вас. Андр. *Десятковъ*.

Помощники его: н. ч. Сер. Мих. *Макаровъ* и Степ. Іов. *Гаринъ*.

### Межевая Коммиссія.

Предсѣдатель—д. с. с. Андр. Петр. *Кринари*.

Члены: отъ межев. вѣдом.—с. с. Серг. Конст. *Воронцовъ*, отъ Мин. Юст.—с. с. Стан. Алдр. *Плавскій*, отъ Мин. Вн. Д.—с. с. Ив. Пет. *Боголюбовъ* и В. с. Ив. *Ярчевскій*, к. сек. Алдр. Григ. *Ребенко*, к. сов. Нкл. Ив. *Давровъ* и н. с. Митр. Пет. *Кондратенко*.

Уѣздные землемѣры: н. с. Пол. Степ. *Өоминъ*, т. с. Эмил. Льв. *Каплинскій*, Стан. Адол. *Шалевичъ* и Пав. Меч. *Лыщинскій*, к. р. Ив. Як. *Карклинь*, т. с. Пав. Владр. *Воронинъ* и Нкл. Нкт. *Беллонинъ*.

И. о. уѣзднаго землемѣра: т. с. Сер. Сер. *Шугуровъ*, Алдр. Пет. *Орловъ* и Алд. Федор. *Чернощеконъ*, к. р. Вас. Ив. *Корсаковъ*, б. с. Миушъ Эмил. *Каль*, Владр. Митр. *Кондратенко* и н. ч. Род. Дм. *Мыльниковъ*.

Секретарь—т. с. Алдр. Ал ев. *Золотаревъ*.

### Землемѣрное Училище.

Начальникъ—меж. инж., д. с. с. Мих. Сем. *Равичъ-Щербо* (преподаеть геометрію, тригонометрію, алгебру и физіку).

## г. У ф а.

Надзиратель—меж. инж., н. с. Фед. Мих. *Херасковъ* (препод. геодезію).  
Преподаватели: меж. инж., н. с. Алд. Евг. *Богдановъ* (алгеб., тригоном., геомет., физика и геодезія), прот. Евгр. Вас. *Еварестовъ* (Законъ Божій), к. сов. Алдр. Федр. *Казанскій* (русс. яз.), с. с. Сер. Конст. *Воронцовъ* (меж. законы), с. с. Мих. Влдр. *Каминскій* (законовѣд.), н. с. Алдр. Евст. *Литвиненко* (каллигр. и рисов.), ксендзь Станисл. Нкл. *Курляндскій* (Законъ Божій р.-к. вѣроисп.).

### Дворянская Опека.

Предсѣд.—уфим.-злат. предв. двор., подполк. въ от. Апол. Валн. *Новиковъ*. Члены: пот. двор. Серг. Сем. *Богинскій*, т. с. Алд. Нкл. *Шестаковъ* и к. а. Гимад. Арасл. *Еникеевъ*.

### Сиротскій Судъ.

Предсѣдатель—городской голова.  
Члены: отъ купеч.—Ал-й Львов. *Косицкій* и отъ мѣщ. общ.—Андр. Вас. *Бабиновъ*, дѣлопроизв.—от. к. а. Вас. Вас. *Шестаковъ*.

## Главное Управленіе Землеустройства и Земледѣлія.

### Управленіе Земледѣлія и Государственныхъ Имуществъ.

Начальникъ Управленія—д. с. с. Влдр. Нкл. *Сучковъ*, помощ. его—д. с. с. Ник. Фед. *Смирновъ*. Чин. особ. пор.—т. с. Як. Андр. *Максимовъ*, землемѣръ—т. с. Стан. Алд. *Вольфъ*, пом. его—н. ч. Алдр. Нкл. *Аруевъ*.

Дѣлопроизводители: н. с. Ник. Конс. *Ивановъ*, к. с. Всев. Авт. *Михайловскій* и к. р. Гр. Фил. *Богущъ*, стар. помощ. дѣлопр-лей: н. с. Ков. Іос. *Шульцъ* и Веніам. Вас. *Бирюковъ* и к. сек. Мих. Ив. *Анучинъ*, млад. пом. дѣл-лей: к. а. Ник. Ал-ев. *Некрасовъ*, н. ч. Ив. Георг. *Дьяконовъ*, Ив. Ник. *Гладкій* и Дм. Еф. *Асьевъ* и к. р. Фед. Ник. Романенко.

Архивариусъ и экзекуторъ—к. а. Іос. Конс. *Верниковскій*.

Млад. лѣсные ревизоры: к. сов. Іос. Пет. *Борисъ* (зав. Уфим. лѣснич.), и к. а. Пав. Сем. *Андрущенко* (зав. Жилинско-Нагаевскимъ лѣсн-мъ).

Надзиратели за каз. земл. и оброч. статьями —г. с. Дм. Аполлон. *Ведерниковъ* (Аксеновскаго раіона) и к. с. Андр. Арк. *Сатинъ* (Чермасанскаго раіона).

Смотритель за рыболовствомъ—т. с. Влдр. Ив. *Курскій*.

Младшіе запасные лѣсничіе: т. с. Іос. Сев. *Лабентовичъ*, Ал-й Алдр. *Розовъ* и Домин. Яцк. *Огановскій*.

### Губернская Землеустроительная Коммиссія.

Предсѣдатель-Губернаторъ.

Члены: вице-губернаторъ, губ. пред. двор., предсѣд. губер. зем. управы, управ. казен. палатою, начал. управ. земл. и государ. имущ., управл. отдѣл.



## г. У ф а.

крест. позем. банка, членъ окруж. суда—по назнач. послѣдняго, непремѣн. членъ губ. присут., губ. землемѣръ, отъ земства—гр. Ал-др. Пет. Толстой и двор. Нкл. Влдр. Ляховъ, отъ крестьянъ—Ив. Кипр. Горбуновъ, Як. Нкт. Соколовъ и Вас. Кирѣев. Щелкановъ. Непремѣнный Членъ—вак., секретарь к.—а. Вяч. Вас. Васильевъ.

### Лѣсоохранительный Комитетъ.

Предсѣдатель—Губернаторъ.

Члены: губ. пред двор., вице-губернаторъ, начальн. управл. земл. и госуд. имущ., предсѣд. окруж. суда, представ. вѣдом. пут. сообщ., предс. губ. зем. управы, членъ губ. прис. и ревизоръ-инструкторъ.

Завѣд. дѣлопр.—начальн. управл. земл. и госуд. имущ.

### Комитетъ Губернскаго Музея.

Предсѣд.—Губернаторъ, товар. его—д. с. с. Ник. Алдр. Гурвичъ (онъ-же и казначей).

Непрем. члены: вице-губернаторъ, дирек. муж. гимн., дир. нар. учил., секр. стат. комитета, пред. губ. зем. управы, гор. голова, полиціймейстеръ, начал. управ. земл. и госуд. имущ.

Члены правленія: д. с. с-ки Вл. Нкл. Матвѣевъ и Ив. Ив. Троицкій, секретарь—Порф. Степ. Гладышевъ.

## Министерство Путей Сообщенія.

Инспекторъ судоходства Елабужскаго участка Казан. окр.—капит. 2 ран., кн. Влдр. Алд. Кекуатовъ.

Начальникъ Уфим. судоходной дистанціи—т. с. Конрадъ Март. Жванъ.

## СПИСОКЪ

должностныхъ лицъ Управленія Сам.-Злат. жел. дор., проживающихъ въ предѣлахъ Уфим. губ.

Ночальникъ дороги—ниж. пут. сообщ., д. с. с. Авг. Герм. Каянусъ, пом. его—вак., правит. канц.—н. ч. Влдр. Алд. Мирковичъ (всѣ трое проживаютъ въ гор. Самарѣ).

Врачебная часть: вр. Уфим. больницы—с. с. Алд. Степ. Цвѣтковъ, н. с. Алд. Мих. Зотовъ (ст. Уфа), н. с. Анат. Ив. Тринитатовъ (ст. Кропачево), н. ч. Ив. Андр. Чудаковъ.

Матеріальная служба: ревизоръ—н. ч. Пет. Сем. Селезнеевъ (г. Уфа).

Служба пути и зданій: начальники участковъ—т. с. Георг. Сер. Кульчинскій (ст. Раевка), к. сек. Нест. Ал-ев. Крыжановскій (ст. Миньяръ), к. сек. Нарк. Нкл. Каменьщиковъ-Македонскій (ст. Сатка), г. с. Генр. Ант. Бржостовскій (ст. Злат.), н. ч. Як. Леонд. Мещеряковъ (ст. Кропачево).

## г. У ф а.

Служба движенія: начальн. отдѣлен.—т. с. Евген. Нкл. *Мельманъ*, ревизоры: н. ч. Пав. Степ. *Веретьевскій* (ст. Уфа), г. с. Степ. Зах. *Мощенокъ* (ст. Кропачево), г. с. Григ. Антон. *Панкратьевъ*, рев. пассаж. поѣз.—к. сек. Ив. Мих. *Стрѣловъ* (ст. Уфа).

Начальники станцій: Уфа—н. ч. Густ. Мих. *Бьялевъ*, Белебей-Аксаково—н. ч. Пет. Пет. *Прончукъ*, Златоустъ—н. ч. Нкл. Пав. *Головачевъ*.

## Министерство Императорскаго Двора и Удѣловъ.

Сарапульскій Удѣльный Округъ.

Управляющій Округомъ—д. с. с. Алдр. Ник. *Глассонъ*. Помощн. его—с. с-ки Ив. Як. *Шелухинъ* и Сер. Ник. *Деминъ*. Правит. канцел.—к. сов. Алдр. Фед. *Благовидовъ*.

Управляющій 1 Уфимскимъ имѣніемъ—н. с. Эдуардъ Маврикіев. *Медзыблоцкій* (г. Уфа).

## Главное Управленіе Государственнаго Коннозаводства.

Уфимская Заводская Конюшня.

Управляющій—ротм. Алдр. Алдр. *Пусторослевъ*. Стар. ветеринаръ—к. сов. Алдр. Франц. *Ковалевскій*.

## II. Военное Вѣдомство.

Управленіе 61 пѣхотной резервной бригады.

Начальникъ бриг.—ген.-маіоръ Игн. Федр. *Козакевичъ*, начал. управленія—подполк. Пав. Алдр. *Орловъ*, стар. адъют.—подпол. Никл. Ив. *Герасимовъ*, бригадный врачъ—с. с. Сераф. Мих. *Лавровъ*.

243 Златоустовскій резервный баталіонъ.

Командиръ—полк. Мих. Карл. *Россоловскій*, зав. хоз.—подпол. Мих. Пет. *Пляшкевичъ*, бат. адъют. поруч. Влдр. Ив. *Якушевъ*, командиры: 1 роты—кап. Влдр. Никл. *Ерандаевъ*, 2 р.—кап. Нкл. Мих. *Васильевъ*, 3 р.—кап. Мих. Ал-ев. *Кирилловъ*, 4 р.—кап. Герас. Ив. *Аглинцевъ* и 5 р.—кап. Викт. Конс. *Панчихинъ*, бат. квартирм.—пор. Влдр. Викт. *Панасевичъ*, бат. казн.—шт.-кап. Никанд. Плат. *Глотовъ*, завѣд.: нестр. ком.—пор. Алдр. Ив. *Поповъ* и

## г. У ф а.

охот. ком.—пор. Конс. Пв. *Курцевъ* 1-й. Врачъ—к. сов. Нкл. Пв. *Килушко*.  
Завѣд. лазаретомъ—к. р. Степ. Пв. *Челноковъ*.

Врачи лазарета: стар.—к. сов. Ник Пет. *Оссовскій* и млад.—и. с. Алдр.  
Дм. *Суздальскій*.

Военный слѣдователь—кап. Пет. Стан. *Радзишевскій*.

Начальникъ конвойной команды—подпол. Эдуар. Федр. *Меркель*.

### III. Вѣдомство православнаго исповѣданія.

Епархіальный Преосвященный—*Христофоръ*, епископъ Уфимскій и Мензелинскій.

Секретарь при архіерее—протодіаконъ кафедр. собора Петръ Пв. *Давыдовскій* (и. д.).

Духовная Консисторія.

#### Ч л е н ы:

Настоятель Уфим. Успен. муж. монаст., архимандритъ *Гавріилъ*,  
Иоанно-Предтечинской церк. прот. Ник. Афан. *Шестаковъ*, Александро-  
Невской церкви прот. Влад. Евфиміевичъ *Фелицинъ* и ключарь Кафедр. Со-  
бора, прот. Алдр. Пв. *Рубинскій*.

Секретарь—и. с. Нкл. Петр. *Сигорскій*.

Столоначальники: к. сек. Леон. Вас. *Васильевъ*, к. р. Пав. Алдр. *Шу-  
товъ* и г. с. Андр. Ал-ев. *Соловьевъ*. Казначей—к. р. Дм. Мат. *Ивановъ*,  
архивариусъ—к. сек. Влад. Алдр. *Ляховичъ*, регистр.—и. ч. Сер. Пл. *Кабановъ*.

Епархіальный Комитетъ Православнаго Миссіонерскаго Общества.

Предсѣдатель—Епископъ Уфим. и Менз. *Христофоръ*. Товар. его—д.  
с. с. Ник. Алдр. *Гурвичъ*. Члены: рект. семин., архим. *Меводій*, д. с. с-ки Влад.  
Ник. *Матвеевъ* и Пв. Пв. *Троицкій*, прот. Евгр. Вас. *Еварестовъ* (онъ же  
казначей), епарх. наблюдатель, с. с. Пв. Григ. *Примогеновъ* и с. с. Пв.  
Андр. *Ардашевъ*.

Епархіальный Училищный Совѣтъ.

Предсѣдатель—свещ. Гавр. Юс. *Граммаковъ*.

Члены: прот. жен. мон. Влад. Вас. *Сперанскій*, Успенской церк. прот.  
Алдр. Сем. *Надеждинъ* (онъ же казначей), свещ-ки Ал-ѣй Вас. *Новорусскій*,  
Алдр. Вас. *Гарійскій* и Ник. Нил. *Васильковъ* (онъ же дѣлопроизв.), с. с-ки  
Мих. Пв. *Поповъ* и Пв. Ник. *Аванасьевъ*; секр. дух. консист., епарх. наблю-  
датель и дир. нар. учил.

ГОСУДАРСТВЕННАЯ ПУБЛИЧНАЯ



## г. У ф а.

Епархіальное Попечительство о бѣдныхъ духовнаго званія.

Члены: прот. жен. мон. Влдр. Вас. *Сперанскій*, свящ. као. соб. Нкл. Пав *Индолевъ* и Анат. Дм. *Михайловъ*. Секр.—г. с. Андр. Ал-ев. *Соловьевъ*.

Правленіе Эмеритальной Кассы епархіальнаго вѣдомства.

Предсѣд — каедр. прот. Евг. Вас. *Еварестовъ*, члены: свящ. каедр. соб. Анат. Дм. *Михайловъ* (онъ же дѣлопроизвод.) и Симеоновской цер. Нкл. Льв. *Аванасьевъ* (онъ же казначей).

Комитетъ епархіальнаго свѣчнаго завода.

Предсѣд.—свящ. Нкл. Пав. *Индолевъ*, члены—свящ. Нкл. Андр. *Куклинъ* и діак. Фед. Степ. *Гасиловъ*.

Смстритель завода—свящ. Іоан. Никан. *Онуфриевъ*.

Духовная Семинарія.

Ректоръ—архимандритъ *Меводій*. Инсп.—с. с. Ів. Андр. *Ардашевъ*  
Пом. Инсп.—с. с. Мих. Ів. *Поповъ*. Преподаватели: с. с-ки Мих. Ів. *Ясенева*, Влдр. Алдр. *Каменевъ-Любавскій*, Мих. Геннад. *Спасскій*, Ів. Ник. *Аванасьевъ*, к. сов. Ал-ѣй Фед. *Казанскій* и Нкл. Федр. *Бобровскій*, прот. Евгр. Вас. *Еварестовъ*, к. сов. Мих. Ал—ев. *Лебедевъ* и н. ч. Ів. Ів. *Адамовъ*. Духовникъ—свящ. Іоан. Іоан. *Люперольскій*. Учитель образцовой школы—діак. Антоній Ник. *Дробышевъ*.

Мужское Духовное Училище.

Смотритель—свящ. Нкл. Нил. *Васильковъ*, пом. его—с. с. Мих. Ник. *Поддьяковъ* и н. с. Мих. Федр. *Разумовъ*.

Преподаватели: Викт. Вас. *Протопоповъ*, Ів. Нкл. *Радисъ*, Нкл. Гав. *Желателевъ*, Алд. Ник. *Никольскій*, Алдр. Ів. *Мокринскій*, Вас. Степ. *Добровъ*, Мих. Ил. *Цивилевъ* и Викт. Нкл. *Кочуновскій*.

Надзиратели: студ. сем. Алдр. Ів. *Аргентовскій*, Викт. Ник. *Кочуновскій* и Алд. Нкл. *Никольскій*.

Епархіальное Женское Училище.

Предсѣд. Совѣта—свящ. Гавр. Іос. *Граммаковъ*. Начальница—вдова кол. сов. Елиз. Мих. *Яблокова*. Инспер. классовъ—свящ. Алдр. Алдр. *Гуляевъ*. Преподаватели и преподавательницы: с. е. Мих. Генн. *Спасскій*, Ек. Вас. *Поспѣлова*, к. сов. Ал-ѣй Фед. *Казанскій*, Вас. Степ. *Добровъ*, н. с. Ів. Георг. *Златоверховниковъ*, Антон. Викт. *Касимовская*, Алд. Ів. *Мокринскій*, с. с. Ів. Нкл. *Аванасьевъ*, Пет. Вас. *Позднеевъ*, с. с. Мих. Ів. *Поповъ* и Нкл. Георг. *Сухотинъ*, к. сов. Нкл. Федр. *Бобровскій* и Ів. Ів. *Адамовъ*.

## г. У ф а.

Воспитательницы: Елиз. Вас. Юновидова, Инна Ававас. Юновидова, Ек. Венед. Уманцева, Ол. Алд. Геллертова, Таисія Андр. Куклина, Евсг. Ив. Петрова, Алдр. Алдр. Еварестова, Лид. Нкл. Казанская, Люд. Нкл. Туберозова, Анна Фед. Инфантьева и Клав. Петр. Туберозова.

Настоятель муж. Успенскаго монастыря и благочинный монастырей епархіи—Архимандритъ Гавріилъ.

Настоятельница жен. Благовѣщенскаго монастыря—игуменія Иннокентія.

Благочинные: Каедр. собора и домовыхъ церквей г. Уфы—каедр. прот. и приход. церквей г. Уфы—свящ. Успенской цер. Вик. Степ. Константиновскій.

Епархіальный наблюдатель цер.-приход. школь—с. с. Ив. Григ. Прижгоновъ.

## IV. Частныя учрежденія и общества.

Уфимскій Губернскій Отдѣль Союза Русскаго Народа.

Предсѣд.—куп. Григ. Андр. Бусовъ, секр.—т. с. Алдр. Авав. Богородицкій.

Отдѣленіе Волжско-Камскаго Коммерческаго Банка.

Управляющій—Влдр. Влдр. Вешняковъ, бухг.—Алдр. Иппол. Зеленецкій, касс.—Вас. Ник. Черепановъ, поу. бухг.—Анд. Влдр. Николаевъ.

Городской Общественный Банкъ.

Правленіе: директоръ—пот. поч. гражд. Ал-ѣй Конд. Блохинъ, товарищи его: пот. поч. гражд. Ив. Ст. Глазыринъ и отст. к. а. Арист. Авер. Куровской, бухгал.—мѣщ. Алд. Вас. Глазыринъ.

Общество Взаимнаго Кредита.

Совѣтъ: предсѣд.—куп. Сер. Пет. Зайковъ.

Депутаты: мѣщ. Ив. Мих. Шапинъ, Ил. Полик. Дудоровъ и Нкл. Ив. Маминъ, куп. Кон. Фед. Вячкилевъ и Ал-ѣй Кирил. Прокофьевъ, от. гв. полк. Кутл. Бат. Тевкелевъ, пот. поч. гражд. Ив. Степ. Глазыринъ.

Правленіе: предсѣд.—куп. Дм. Пет. Берштейнъ.

Директора: купцы—Пав. Ив. Костеринъ, Род. Пет. Платоновъ и Ив. Пав. Кузнецовъ и мѣщ. Як. Вас. Колотовъ.

Бухгалтеръ—пот. поч. гражд. Ив. Игн. Якушевъ.

Отдѣленіе Сибирскаго Торговаго Банка.

Управляющій—г. с. Вас. Ал-ев. Чуфаровскій, касс.—Перф. Мих. Михайловъ, бухг.—Григ. Як. Симоновъ.

## г. У ф а.

### Уфимскій Биржевой Комитетъ.

Предсѣд.—куп. Нкл. Нквр. *Степановъ*, тов. его—пот. поч. граж. Дм. Клем. *Юдаевъ*, старшины—куп. Дм. Пет. *Берштейнъ*, Сер. Пет. *Зайковъ*, Сем. Степ. *Манаевъ* и Ив. Мих. *Шапинъ*, фран. поддан. Пет. Авел. *Дэшъ*.

### Городское Пожарное Общество.

Предсѣдатель Правленія—н. с. Пет. Филп. *Гиневскій*, тов. его—Алдр. Як. *Шляевъ*.

Члены Правленія: Гр. Павл. *Колмацкій*, Ив. Степ. *Глазыринъ*, Генр. Генр. *Бухартовскій*, Арт. Панф. *Голубковъ*, Нкл. Нквр. *Степановъ*, Сам. Сим. *Меклеръ*, Ант. Ант. *Броневицъ*, Леон. Степ. *Добродумовъ*, Генр. Эдуар. *Крюгеръ*, Конс. Нкл. *Маминъ*, Макс. Ив. *Мелешко*, Алд. Алд. *Размахнинъ*, Нкл. Вас. *Рябининъ*, Ив. Степ. *Сергѣевъ*, Филп. Ив. *Федусовъ*, Фем. Арест. *Цимбиди*, Сер. Фран. *Домбровскій* (онъ же секретарь), Вил. Фридр. *Штейгманъ*.

### Общество поощренія коннозаводства.

Президентъ—Губернаторъ.

Вице-президентъ—куп. Ив. Ник. *Шамовъ*.

Старшій членъ—вак.

Казначей—к. сов. Ал-др. Фран. *Ковалевскій*.

Секретарь—Ал-ѣй Логгин. *Вакуленко*.

### Общество любителей пѣнія, музыки и драматическаго искусства.

Предсѣд. правленія—Брон. Дар. *Нагуевскій*. Предсѣд. драм. отдѣла—Н. М. *Гутопъ*. Члены: Мир. Юс. *Аптекарь* и А. А. *Шейнкманъ*. Предсѣд. вокальн.-муз. отдѣла—Стан. Адол. *Шалевичъ*. Члены: А. Ф. *Чернощековъ*, Н. В. *Федоровъ* и Липм. Самойл. *Ассъ*. Члены хозяйств. отдѣла: Нкл. Ал. *Некрасовъ* и Вас. Ив. *Корсаковъ*. Секретарь—Нкл. Фед. *Евлампіевъ*. Казначей—Влд. Ив. *Курскій*.

### Отдѣлъ Императорскаго Московскаго Общества сельскаго хозяйства.

Предсѣд.—вак. Товарищъ предс.—с. с. Мих. Арк. *Галановъ*. Казначей—Мих. Вас. *Рябининъ*. Секретари—Нкл. Дем. *Черницынъ* и Вас. Вас. *Завьяловъ*.

### Общество потребителей.

Предсѣд. правл.—к. а. Ал-дръ Фед. *Ница*. Члены: мѣщ. Пет. Мак. *Ивановъ*, личн. поч. граж. Филп. Фед. *Яковлевъ*, кр. Конс. Фед. *Вячкилевъ*, чин. Фед. Пет. *Никитинъ*, лич. гр. Фед. Георг. *Федоровъ*, мѣщ. Фед. Пет. *Позолотинъ*, куп. Ал-ѣй Пав. *Козловъ*, н. с. Мих. Фед. *Мельниковъ*, к. р. Ив. Ал-ев. *Фроловъ*, мѣщ. Пет. Ив. *Крохинъ* и лич. гр. Март. Ал-ев. *Курчатовъ*, мѣщ. Пав. Куз. *Волковъ* и Дм. Алдр. *Шутовъ*, Пет. Георг. *Федоровъ*.



## г. У ф а.

### V. Благотворительныя Учрежденія и Общества,

Попечительный о бѣдныхъ Комитетъ Императорскаго Человѣколюбиваго Общества и подвѣдомственныя ему учрежденія.

Предсѣдатель—с. с., князь Алдр. Алдр. *Кугушевъ*, канд. къ нему—отст. гв. полк. Кутлугъ-Мухаметъ Батыргареевичъ *Тевкелевъ*.

Присутствующіе члены: т. с. Азарій Алдр. *Итинъ*, с. с. Агаѳ. Пав. *Герасимовъ* и куп. Сер. Пет. *Зайковъ*.

Членъ-Казначей—с. с. Іос. Андр. *Пермезскій*. Членъ-Секретарь—Нкл. Ил. *Боголюбовъ*.

Врачъ Комитета—к. сов. Анат. Льв. *Нагибинъ*.

#### 1. Бесплатная лѣчебница (амбулаторія) съ аптекою.

Завѣдующій—вр. с. с. Агаѳ. Пав. *Герасимовъ*, ордин.—жен.-врачъ Соф. Пгн. *Гайдкевичъ-Мансвѣтова*, фельдш.—Ан. Ив. *Леванская*.

#### 2. Родильный пріютъ и гинекологическая лечебница съ пріемнымъ покоемъ.

Завѣд.—т. с. Азар. Алек. *Итинъ*, вр.—Ст. Кон. *Пашкевичъ*, акушерки —Цейта Яв. *Саудо*, Алд. Ив. *Павлова* и Елиз. Нкл. *Ратько-Ильинская*, фельдш.—Матр. Нкл. *Башкирова*, смотрительница—Ек. Мих. *Смирнова*.

#### 3. Справочное Бюро.

Завѣдующій—Нкл. Ил. *Боголюбовъ*.

#### 4. Пріютъ престарѣлыхъ мужчинъ и мальчиковъ магометанъ съ русско-татарскою школою.

Предсѣдатель Комиссін по завѣдыванію пріютомъ—Кутл. Батырг. *Тевкелевъ*. Присутствующій членъ отъ Комитета—Азарій Алдр. *Итинъ*. Члены Комиссін: Султанъ Селимъ-Гарей Сентъ-Хановичъ *Джантюринъ*, Шахайдаръ Шахгардановичъ *Сыртлановъ*, от. полк. Хасанъ Абдулгафаровичъ *Акчуринъ*, смотр. и учит.—Мухамедій Джангиреевичъ *Чанышевъ*.

#### 5. Фельдшерско-акушерская школа.

Завѣдующій—Нкл. Ил. *Боголюбовъ*.

Управляющій—док. мед. Алд. Ипп. *Подбѣльскій*, преподаватели: свящ. Алд. Вас. *Парійскій*, врачи Алд. Вас. *Соколовъ*, Агаѳ. Пав. *Герасимовъ*, Анат. Льв. *Нагибинъ*, Мих. Леонт. *Орликъ* и Ст. Конст. *Пашкевичъ*.

## г. У ф а.

### 6. Школа поварскаго дѣла.

Завѣд.—Азар. Ал. *Итинъ*, учител.—вак.

Дамское Отдѣленіе Попечительнаго о бѣдныхъ Комитета и подвѣдомственныя ему учрежденія.

Распорядительный Комитетъ: предсѣдательница—жена ген.-м. Маги-Парвасъ Султ. *Шейхали*.

Кандидатка къ ней—Люб. Вас. *Матвѣева*.

Члены: Ол. Як. *Ширяева*, Елена Вас. *Новикова*, Ан. Алдр. *Берштейнъ*, Пел. Ив. *Вавилова* и граф. Анна Ив. *Толстая*.

Казначей—с. с. Юс. Анд. *Пермезскій*, секр.—Нкл. Авим. *Ивановъ*

1. Богадѣльня съ Александровскимъ городскимъ общественнымъ при ней отдѣленіемъ:

завѣдыв.—Вѣра Алдр. *Базилева*, граф. Анна Ив. *Толстая* и Людм. Ив. *Малинина*; смотрительница—Анна Вас. *Кожевникова*.

2. Приютъ престарѣлыхъ женщинъ: завѣд.—Пел. Ив. *Вавилова* и Мар. Генр. *Эверсманъ*, смотрит.—Варв. Ив. *Чернышева*.

3. Безплатныя квартиры: завѣд.—Ол. Як. *Ширяева* и Мар. Алдр. *Бухартовская*, смотрит.—Тат. Викт. *Капустина*.

4. Школа кройки, шитья и разнаго рукодѣлія: зав.—Люб. Вас. *Матвѣева* и Елена Вас. *Новикова*. Смотр.—Мар. Фед. *Троицкая*. Учительницы рукодѣлій: Ядвига Стан. *Шефръ*, Евг. Макс. *Глазырина* и Мар. Ив. *Сапожникова*.

### Мѣстное Управление Россійскаго Общества Краснаго Креста.

Предсѣд.—Губернаторъ, д. с. с. Александръ Степановичъ *Ключаревъ*. Товарищъ его—вице-губерн., кол. ас. гр. Алексѣй Григ. *Толстой*, члены: губ. предв. двор., кв. Алдр. Алдр. *Кугушевъ*, д. с. с-ки Нкл. Пав. *Зарубинъ* (онъ же казначей), Андр. Пет. *Кринари*, Влдр. Нкл. *Матвѣевъ* и Ив. Ив. *Троицкій*, ген.-маіоръ Махм. Маг. *Шейхали*, с. с-ки Агафи. Павл. *Герасимовъ*, Авдр. Фелиц. *Квѣцинскій* и Алдр. Юс. *Липницкій*, н. с-ки Алдр. Вал. *Новиковъ* и Вас. Алдр. *Эверсманъ*, т. с. Ал-ѣй Пет. *Лобунченко*, к. ас. Пет. Флег. *Коропачинскій* и пот. поч. гражд. Алд. Фед. *Чижовъ*. Дѣлопроизв.—к. р. Пав. Вас. *Григорьевъ*.

### Александринская Община сестеръ милосердія.

Попечительница Общины—супруга губернатора Софья Алдр. *Ключарева*, помощ. ея—с. с. Алдр. Юс. *Липницкій*. Членъ попечительства—д. с. с. Ник. Пав. *Зарубинъ*.

Завѣд. Общиною по хоз. части—к. р. Пав. Вас. *Григорьевъ*.

Старшая сестра—Елена Григ. *Кассирова*.

### Губернское Попечительство о дѣтскихъ приютахъ.

Предсѣдатель—Губернаторъ.

## г. У ф а.

Дѣйствительные члены епарх. преосвященный *Христофоръ*, кн. Алд. *Кугушевъ*, гр. к. сов. Ал-ѣй *Георг. Толстой*, д. с. с. *Ив. Ив. Троицкій*, к. а. *Пет. Флег. Коропачинскій* и н. с. *Пет. Фил. Гиневскій*.

Попечительница—супруга губернатора Соф. Алдр. *Ключарева*, помощница ея—вдова пот. поч. граж. *Ираида Алек. Чижева*. Казначей—д. с. с. *Нкл. Алд. Гурвичъ*.

Директоры пріютовъ: куп. *Дм. Егор. Кляузниковъ* и Род. *Петр. Платоновъ*.

Дѣлопроизводитель—от. штат.—кан. *Пав. Отт. Кехли*.

### Общество трудовой помощи.

Предсѣд. прав.—губернаторъ, тов. его—н. с. *Конс. Алд. Константиновичъ*, члены: к. с. Алдр. *Вал. Новиковъ*, д. с. с. *Нкл. Пав. Зарубинъ* (онъ же казначей), н. с. *Вас. Алдр. Эверсманъ*, секр.—г. с. *Ив. Алдр. Тукманъ*.

### Отдѣленіе Попечительства ИМПЕРАТРИЦЫ МАРИИ АЛЕКСАНДРОВНЫ о слѣпыхъ.

Предсѣд. Совѣта—супруга г. губернатора Соф. Алд. *Ключарева*. Вице-Предсѣд.—д. с. с. *Влдр. Ник. Матвѣевъ*. Уполномоченный Попечительства—д. с. с. *Мих. Алд. Кунъ*. Члены: лекаръ *Серг. Парфен. Знаменскій*, н. с. *Вас. Пав. Буткевичъ* (онъ же секр. и казнач.), с. с. Алд. *Исс. Липницкій*, д. с. с. *Пет. Степ. Листовскій*.

Врачъ глазн. лѣчебницы—*Анна Андр. Мейеръ*.

### Отдѣлъ Попечительства ИМПЕРАТРИЦЫ МАРИИ ТЕОДОРОВНЫ о глухонѣмыхъ

Предсѣд. Совѣта—епископъ Уфим. и Мензел. Товар. его—Губернаторъ. Поч. Члены—губ. предв. двор. и двор. *Е. Е. Ляхова*. Члены Совѣта: д. с. с-ки *Нид. Пав. Зарубинъ*, *Вас. Пет. Владиміровъ* и *Ник. Ал. Гурвичъ*, *Сер. Пет. Балахонцевъ*, прот. *Евгр. Вас. Еварестовъ* (онъ же казначей) и *Ник. Ал. Котельниковъ* (онъ же Попечитель учил.), врачъ *Пав. Ал. Соколовъ*, учит. дух. учил. *Ник. Гав. Желателевъ* (онъ же секр.).

### Окружное Правленіе Россійскаго Общества спасанія на водахъ.

Предсѣд.—куп. *Нкл. Нквр. Степановъ*. Товар. его—пот. поч. граж. *Дм. Клем. Юдаевъ*.

Члены: куп. *Сер. Пет. Зайковъ*, Алд. *Іоаким. Сухановъ* (онъ же секр.), *Генр. Генр. Бухартовскій*, *Нкл. Пет. Елсаковъ*, *Дав. Бор. Гительманъ*, *Клем. Алдр. Бржозовскій*, Ал-ѣй *Нкл. Степанова*, *Конр. Март. Жванъ*, *Конс. Алдр. Гуськовъ*, *Пав. Вас. Григорьевъ*, *Вас. Ил. Самодѣлкинъ*, *Вас. Пав. Шваревъ*, *Ив. Вас. Вьюшковъ*, *Юс. Алдр. Касперовичъ*, *Ив. Мих. Шапинъ*, *Матв. Пв. Батухтинъ*, *Григ. Степ. Смирновъ*.



## г. У ф а.

Общество вспомошествованія оканчивающимъ курсъ бѣднымъ ученикамъ Уфимской Гимназіи, при поступленіи ихъ въ Университетъ.

Непрем. членъ Комитета—дир. гим.. Члены Комитета—преподав. гим., с. с. Вяч. Ив. *Ширяевъ*, н. с. Алдр. Мат. *Левитскій*, с. с. Нкл. Георг. *Пикачевъ* (онъ же казначей) и Конс. Вас. *Соколовскій* (онъ же секр.).

Попечительный Совѣтъ Новиковскаго Дворянскаго Пансіона благородныхъ дѣвиць.

Предсѣд. Сов.—губ. пред. двор., непрем. чл.—княг. Лидія Алексѣевна *Багратионъ-Имеретинская*. Члены: княг. Ев. Мих. *Кугушева*, Ол. Вал. *Воскресенская*, Ол. Алдр. *Ралль* и Ол. Иван. *Домбровская*. Секретарь—н. с. Пет. Фед. *Дивитіаровъ*.

Смотр. панс.—Анна Серг. *Ячменева*, воспитат.—вдова лейт. Мар. Мих. *Кузина*.

Общество вспомошествованія нуждающимся ученикамъ Уфимскаго Землемѣрнаго Училища.

Предсѣд.—кн. Алд. Алд. *Кугушевъ*, товар. его—Ел. Вас. *Новикова*, казн. и секр.—н. с. Фед. Мих. *Херасковъ* и члены—с. с. Мих. Влдр. *Каминскій*, д. с. с. Мих. Сем. *Равичъ-Щербо* и к. с. Алд. Вал. *Новиковъ*.

Общество земледѣльческихъ колоній и ремесленныхъ приютовъ для малолѣтнихъ преступниковъ.

Предсѣд. сов.—пот. двор. Цез. Адол. *Ландсбергъ*. Члены: с. с. Ив. Алдр. *Аменицкій*, в. с. Тих. Конс. *Воскресенскій*, д. с. с. Пет. Влдр. *Россинскій*, т. с. Азар. Алдр. *Итинъ*, врачъ—к. сов. Анат. Льв. *Нагибинъ*.  
Директоръ колоній—Дм. Нкл. *Барышниковъ*.

Общество взаимнаго вспоможенія частному служебному труду.

Предсѣд. Прав.—пот. поч. граж. Нкл. Алд. *Шубинъ*, тов. его—Пет. Вас. *Озерецковскій*, члены: мѣщ. Нкл. Влдр. *Глушковъ*, Леон. Ст. *Добродумовъ*, Ник. Вас. *Крымовъ*, Ал. Пет. *Васильевъ*, Кас. *Садыковъ*, Гал. Ганд. *Мустафинъ* и Конс. Фед. *Вячкилевъ*.

Общество пособія бѣднымъ прихожанамъ Уфимскаго римско-католическаго костела.

Предсѣд. Правл.—с. с. Стан. Алд. *Плавскій*, тов. его—Юр. Варв. *Янушевскій*, казнач.—Апсллин. Март. *Ксенжопольскій*, секр.—Стан. Юст. *Строковскій*.

Члены: Стан. Кон. *Пашкевичъ*, ксен. Стан. Нкл. *Курляндскій*, Ант. Ант. *Броневицъ* и Юс. *Мацкевичъ*.

## г. У ф а.

Общество вспомошествованія нуждающимся ученицамъ Маринской женской гимназіи.

Предсѣд. Прав.—супруга губерн. Соф. Алд. *Ключарева*, тов. ея—д. с. с. *Ив. Ив. Троицкій*, члены—ки. Лид. Ал. *Багратионъ-Имеретинская*, Як. Конс. *Шановаленко*, Вас. Ал. *Некрасовъ*, Сер. Пет. *Зайковъ*, Нкл. Фед. *Евлампіевъ* (онъ же казначей и дѣлопроиз.), Тат. Алд. *Дудкина*, Цез. Адол. *Ландсбергъ* и Алдр. Испол. *Подбѣльскій*.

Попечительство о бѣдныхъ мусульманахъ.

Предс. Прав.—двор. Салим. Сентхан. *Джантюринъ*. Члены: двор. *Мухар. Нурм. Еникеевъ*, мѣщ. Баг. Зелял. *Максютовъ* и Хус. *Асякаевъ*. Дѣлопроиз.—двор. Сул. Ибраг. *Мамлеевъ*. Казначей—куп. Абдул. *Шамсоновъ*.

Общество вспомошествованія нуждающимся ученикамъ 1 городского 4-хъ класснаго училища.

Предс. Правл.—д. с. с. *Ив. Ив. Троицкій*, тов. его—вак. Члены: н. с. *Мих. Сер. Васильевъ* (онъ же казначей) и вак.

Общество взаимопомощи лицъ, занимающихся ремеслами.

Предсѣд. Правл.—мѣщ. Ефр. Прок. *Даниловъ*, тов. его—кр. *Ив. Кельс. Цепелевъ*, *Ив. Андр. Алексѣевъ* и кр. Сем. Спир. *Зиновьевъ*.

Редакторъ неофициальной части Уфим. Губерн. Вѣдомостей—н. с. Алдр. Гавр. *Вошининъ*.

Наблюдающій за типографіями, фотографіями, книжн. торговлею, бібліотеками и т. п. заведеніями въ г. Уфѣ—н. ч. Влад. Влкт. *Фокъ* (в. и. д. стар. чинов. особ. поруч. при губерн.).

Уполномоченный состоящаго подъ Высочайшимъ ЕГО ИМПЕРАТОРСКАГО ВЕЛИЧЕСТВА ГОСУДАРЯ ИМПЕРАТОРА покровительствомъ Совѣта Русск. Театрал. Общества въ г. Уфѣ—к. с. Ахм. Гал. *Терегуловъ*.

## Уфимскій уѣздъ.

### I. Гражданское Вѣдомство.

#### Министерство Внутреннихъ Дѣлъ.

Уѣзд. Предвод. Двор.—подполк. въ отст. Аполл. Вал. *Новиковъ*.

## Уфимскій уѣздъ.

### Уѣздный Съѣздъ.

Предсѣдатель—Уѣздн. Предв. Дворянства.

Члены: уѣзд. члены окр. суда, земскіе начальники, город. и почет. миров. судья.

Секретарь—к. сек. Алдр. Владр. Гаусъ.

### Земскіе Начальники.

1 уч.—к. с. Алдр. Вас. *Дивитіаровъ*, 2 уч.—от. поруч. Юс. Конс. *Лу-  
половъ*, 3 уч.—от. поруч. Пл. Мих. *Куржанскій*, 4 уч.—т. с. Алдр. Нкфр.  
*Александровъ*, 5 уч.—к. с. Владр. Ал—ев. *Петропавловъ*, 6 уч.—н. с. Дм. Нкл.  
*Бергъ*, 7 уч.—к. а. Григ. Ив. *Миклашевскій*, 8 уч.—г. с. Ал-Й Як. *Бунинъ*,  
9 уч.—н. с. Ан. Стан. *Рацкевичъ*, 10 уч.—пор. зап. Дм. Пет. *Добротворскій*,  
11 уч.—г. с. Вас. Флег. *Коропачинскій*.

### Уѣздное по воинской повинности Присутствіе.

Предсѣдатель—уѣзд. пред. дворянства.

Члены: уѣзд. воин. начальникъ и исправникъ, членъ уѣзд. зем. управы.  
Дѣлопроизводитель—к. с. Порф. Вас. *Герасимовъ*.

### Уѣздное Полицейское Управление.

Уѣзд. Испр.—н. с. Пл. Конс. *Штегманъ*. Помощ. его—к. сов. Митр.  
Андр. *Невзоровъ*. Секретарь—н. ч. Ив. Андр. *Ельшинъ*. Столоначальники:  
н. ч. Конс. Григ. *Кабановъ* и Влад. Фавс. *Размахнинъ*. Регистр.—к. с. Му-  
хамет. Мухамет. *Еникеевъ*.

### Становые Пристава.

1 ст.—к. с. Мих. Вас. *Муравцевъ*, 2 ст.—н. ч. Ив. Пав. *Павловъ*, 3  
ст.—н. ч. Мих. Нкл. *Щербаковъ*, 4 ст.—г. с. Ант. Дм. *Сърый*, 5 ст.—н. ч.  
Герм. Ив. *Вотяковъ*, 6 ст.—н. ч. Юс. Георг. *Михайловскій* и 7 ст.—н. ч.  
Ив. Фед. *Андреевъ*. Полиц. Надзир. Усть-Катавскаго зав.—н. ч. Фед. Андр.  
*Архиновъ*.

### Уѣздная Земская Управа.

Предсѣд.—н. с. Викт. Федр. *Бочковъ*. Члены: н. ч. Владр. Гавр. *Тром-  
петъ* (заступ. мѣсто предсѣд.), к. сек. Ив. Нкл. *Борзенковъ* и кр. Ив. Кипр.  
*Горбуновъ*. Секретарь—н. ч. Ис. Раф. *Тарнопольскій*. Бухгалтеръ—лич. поч.  
гр. Ив. Мих. *Ильинъ*. Кассиръ—двор. Никол. Андр. *Никитинъ*. Агрономъ—  
Пав. Нкл. *Халтуринъ*. Техникъ—Ив. Вас. *Андреевъ*. Землемѣръ—к. р. Андр.  
Сем. *Брижицкій*.

Земскіе врачи: 1 уч.—Пет. Макед. *Марковъ* (д. Ардалионовка), 2 уч.—  
Амин. Пав. *Файслевичъ* (д. Семеновка), 3 уч.—Дав. Ал—ев. *Казаковъ* (с.



## Уфимскій уѣздъ.

Иглино), 4 уч.—вак. (с. Симъ), 5 уч.—Вас. Вас. Венустовъ (с. Изыково).  
6 уч.—Ал-ѣй Григ. Завьяловъ (Благов. зав.).

Ветеринары: 1 уч.—н. ч. Гр. Мих. Курковскій (г. Уфа), 2 уч.—Андр. Пет. Давыдовъ (с. Авдовъ), 3 уч.—к. с. Лаз. Мих. Шапиро (с. Миньяръ),  
4 уч.—к. с. Сабир. Ахмед. Басимовъ (Благов. зав.).

Почтово-телегр. контора въ Катавъ-Ивановскомъ заводѣ.

Начальникъ—н. с. Виталий Федор. Тельжниковъ.

Точтово-телеграфныя отдѣленія.

Благовѣщенское: начал.—к. р. Пл. Пет. Федоровъ.  
Симское \* к. р. Пет. Федр. Бакшевскій  
Топорнинское \* г. с. Пет. Ив. Феоктистовъ.  
Усть-Катавское \* г. с. Дм. Дм. Монюшко.

Почтовые отдѣленія.

Булгаковское: начал.—н. ч. Генн. Анд. Воронинъ.  
Иглинское \* т. с. Сем. Вас. Григорьевъ.  
Монаст.-Дуванейское \* т. с. Мих. Ник. Семлянскій.  
Чиншминское \* н. ч. Ал-ѣй Вас. Наумовъ.  
Изыковское \* \* Ал-ѣй Ив. Хльбниковъ.

Уѣздный врачъ—с. с. Петр. Конс. Соколовъ.

## Министерство Финансовъ.

Акцизное Управление 1 округа.

Надзиратель—к. сов. Никол. Никол. Сидоровъ.

Помощники Надзирателя: старшіе—н. с. Сер. Ник. Николаевъ, к. сов. Ник. Пав. Никольскій, н. с. Леон. Вас. Липилинъ и к. а. Сер. Ареф. Шатиловъ, младшіе—т. с. Никл. Аф. Беккаревичъ, к. а. Алд. Март. Борецкій, т. с. Кар. Кар. Фидлеръ и Левъ Павл. Марковъ.

Дѣлопроизводители: н. ч. Болесл. Клем. Кулаковскій и Вик. Евгр. Коровкинъ.

Штат. контролеры: стар.—т. с. Викт. Алд. Трофимовъ, к. сек. Викт. Алдр. Богдановъ, к. а. Бор. Адол. Фонъ-Лучъ, н. ч. Андр. Анд. Юрьевъ, к. сек. Фед. Ив. Гудковъ, н. ч. Мих. Владр. Федоровъ и Анат. Мих. Куржанскій, н. с. Фед. Як. Гаринъ, к. сек. Пет. Дм. Сатрапинскій, к. а. Алдр. Вик. Цытовичъ и н. ч. Конс. Алдр. Ринкевичъ, млад.—н. ч. Бор. Алд. Йогансенъ, Алд. Пет. Лажневъ, Вас. Пав. Гориновъ и к. с. Сер. Сем. Жирновъ.

Казенный винный складъ.

Завѣдующій—кр. Алд. Пет. Алатырцевъ, помощ. его: пот. поч. граж. Мих. Ив. Соболевъ, мѣщ. Дм. Як. Коншинъ и Алд. Арк. Копьевъ, конгрш.—мѣщ. Пет. Вас. Новиковъ, машинистъ—двор. Влад. Владр. Варвинскій.

## Уфимскій уѣздъ.

Уѣздный Комитетъ Попечительства о народной трезвости.

Предсѣд.—уѣзд. предвод. двор. Заступ. его мѣсто—н. с. Алдр. Вал. *Новиковъ*, непрем. член. и казначей—н. с. И. П. *Лукашевичъ*. Дѣлопроизводитель—к. с. Порф. Вас. *Герасимовъ*.

Податные инспектора уѣзда.

1 уч.—н. с. Ив. Викт. *Кротковъ* и 2 уч.—к. а. Нкл. Григ. *Овчинниковъ*.

Уѣздное раскладочное по промысловому налогу Присутствіе.

Предсѣд.—подат. инспек. 2 уч. уѣзда.

Члены: М. В. *Коровкинъ*, М. С. *Ларионовъ*, Ф. С. *Стуколкинъ*, А. Н. *Корноуховъ* и П. А. *Константиновъ*.

## Министерство Народнаго Просвѣщенія.

Уѣздный Училищный Совѣтъ.

Предсѣд.—уѣзд. предв. двор. Непрем. членъ—инспек. народ. учил.

Члены: отъ мин. народ. просв.—учит.—инспек. 1-го гор. 4-хъ кл. уч., предсав. мин. внутр. дѣлъ, отъ уѣзд. зем.—гр. Алд. Пет. *Толстой* и н. с. Пет. Филп. *Гиневскій*, отъ город. общ.—с. с. Мих. Мих. *Васильевъ*, отъ енарх. вѣд.—прот. Ник. Ал. *Котельниковъ*.

Инспекція народныхъ училищъ.

Инспекторъ—к. а. Алдр. Вас. *Горячкинъ*.

Благовѣщенская Учительская Семинарія.

Дирек.—д. с. с. Никол. Павл. *Вишневецкій*, законоуч.—свящ. Пав. Клавд. *Фортинскій*, преподав. руск. яз. и исторіи—к. сов. Нкл. Ив. *Доброхотовъ*, ручнаго труда—н. ч. Еф. Ив. *Фроловъ*, естествовѣд. и геогр.—н. с. Нилъ Алдр. *Меглицкій*, графич. иск.—н. ч. Порф. Марк. *Лебедевъ*, матем.—н. ч. Григ. Льв. *Михайловъ*. Учителя образ. школы—Ал-ѣй Ив. *Чипчинъ* и Федт. Федр. *Колотилинъ*.

Симская низшая ремесленная школа.

Завѣд. школою—ученый мастеръ, н. ч. Георг. Степ. *Костаревъ*, законоуч.—свящ. Мих. Куз. *Юновидовъ*, учит.—н. ч. Ив. Нкл. *Фесинъ*, маст. техн.—н. ч. Владр. Троф. *Шилсвъ*.

## Министерство Юстиціи.

Уѣзд. Члены Окруж. Суда: 1 уч.—д. с. с. Нкл. Вас. *Рябининъ* и 2 уч.—с. с. Мих. Иллар. *Бѣлицкій*.

Городскіе Судьи заводовъ уѣзда: 1 уч.—г. с. Ив. Андр. *Бушмедтъ* и 2 уч.—т. с. Шанхъ-Гатт. Хасан. *Иманасвъ*.

## Уфимскій уѣздъ.

Товарищи Прокурора: Уфим. уч.—н. с. Іос. Альф. *Киришъ*, Уфим.—Белеб. уч.—к. ас. Ив. Нкл. *Шкляръ*.

Судебные Слѣдователи: 1 уч.—к. с. Мих. Мих. *Марута-Сукало-Краснопольскій*, 2 уч.—вак., 3 уч.—г. с. Ил. Фдр. *Иващенко*, 4 уч.—т. с. Ив. Ал-ев. *Георгиевскій* и 5 уч.—т. с. Нкл. Нкл. *Рябининъ*.

### Главное Управленіе Землеустройства и Земледѣлія.

Уѣздная Землеустроительная Коммиссія.

Предсѣд.—уѣздн. предв. двор., непрем. членъ—с. с. Ал-ѣй Ив. *Базилевъ*, секр.—н. ч. Прок. Степ. *Бѣловъ* (н. обяз.).

### Министерство Императорскаго Двора и Удѣловъ.

Управляющій 17 Дуванейскимъ имѣніемъ—т. с. Пав. Вас. *Ледоховичъ* (кв. въ г. Бирскѣ).

## II. Военное вѣдомство.

Управленіе Уѣзднаго Воинскаго Начальника.

Уѣздный Воинскій Начальникъ—полк. Пав. Пет. *Малининъ*. Дѣлопроизвод.—н. с. Пет. Евламп. *Кожевниковъ* Завѣд. пересыл. частью—шт.-кап. Эразмъ Владр. *Кореневъ*.

## III. Вѣдомство православнаго исповѣданія.

Уѣздное Отдѣленіе Епархіальнаго Училищнаго Совѣта.

Предсѣд.—свещ. Викт. Степ. *Константиновскій*. Члены: благочинные и зем. начальники уѣзда, прот. Мих. Мих. *Мироновъ*, свещ. Ник. Вас. *Покровский*, преподаватели: дух. сем.—Мих. Ив. *Ясневъ* и муж. дух. учил.—Вас. Степ. *Добровъ*, пом. смот. дух. уч. Мих. Ник. *Поддьяковъ*, уѣзд. наблюд. церк.-прих. школъ, казн.—свещ. Ѳед. Алдр. *Золотовъ*, дѣлопроизв.—препод. дух. учил. Пет. Вас. *Поздневъ*.

Благочинные уѣзда.

1 окр.—свещ. цер. с. Черкасовъ Владр. *Конс. Бѣляевъ*, 2—свещ. цер.



## Уфимскій уѣздъ.

с. Ляхова Ив. Алд. *Левашевъ*, 3—свящ. цер. Кат.-Иван. зав. Никол. Никол. *Разсыпнинскій*, 4—прот. цер. с. Монаст. Дуван. Зах. Ив. *Ясневъ*, 5—свящ. цер. с. Поляны Андр. Павл. *Логочевскій* и 6—св. Уф. каѳ. соб. Пия. Павл. *Индолевъ*.

Уѣздный наблюдатель церк.-прих. школь—свящ. Леонидъ Алдр. *Дрягинъ* (г. Уфа).

## IV Частныя учрежденія.

Нагаевскій Подъотдѣлъ Союза Русскаго народа.

Предсѣд.—крест. Авер. Юдаев. *Рыжовъ*, секр.—кр. Игн. Григ. *Петровъ*.

## V. Частныя горныя заводы.

Симскій горнозаводскій округъ Оберъ-Егермейстеровъ Высочайшаго двора Ник. и Ив. Петр. *Балашевыхъ*.

Управляющій округомъ—гор. инж., с. с. Ал-ѣй Ив. *Умовъ*.

Управители заводовъ, горн. инженеры: Симскаго—т. с. Всев. Сер. *Гаряевъ*.

Миньярскаго—т. с. Пав. Вас. *Сорокинъ*.

Балашевскаго—т. с. Пет. Пет. *Кучкинъ*.

Усть-Катавскій заводъ Южно-Уральскаго Металлургическаго Общества. Главный директоръ—бельг. подд. Леонц. Либерт. *Лаллеманъ*.

Управитель завода—инж. Генр. Геор. *Шеферъ*.

Катавъ и Юрюзань-Ивановскіе заводы кн. Конст. Еснер. *Бѣлосельскаго-Бѣлозерскаго*.

Управляющій заводами—вак.

Управители заводовъ:

Юрюзанскаго—гор. инж. Ал-ѣй Ардал. *Глинковъ*.

Катавъ-Ивановскаго завода—инж.-мет. Кенсор. Дм. *Колясниковъ*.

Управитель жел. рудниковъ—Гр. Ив. *Ковальскій*.

## Бирскій уѣздъ.

### I. Гражданское вѣдомство.

#### Министерство Внутреннихъ Дѣлъ.

Уѣздный предводитель дворянства—вак., кандид. къ нему—вак.

Уѣздный Съездъ.

Предсѣд.—уѣз. предв. двор., члены—уѣз. чл. окр. суда, гор. судья, предс. уѣз. зем. управы, подат. инспектора, уѣзд. исправ., поч. мир. судьи.

Секрет.—и. ч. Пав. Вас. *Мишуриискій*.

## Бирскій уѣздъ.

### Земскіе Начальники.

1 уч.—отст. ротм. Сер. Ник. *Малиевскій*, 2—с. с. Алдр. Филар. *Комовъ*, 3—отст. шт.-кап. Кон. Леон. *Касьяновъ*, 4—к. а. Ник. Алек. *Костинъ*, 5—от. шт.-кап. Ник. Юс. *Юзефовичъ*, 6—к. а. Никол. Ив. *Ручьевъ*, 7—т. с. Влдр. Мих. *Стерлиговъ*, 8—к. с. Сер. Нкл. *Пикачевъ*, 9—от. полк. Никол. Мих. *Николаевъ*, 10—от. шт. кап. Влдр. Вас. *Шелаевъ*, 11—к. а. Вадимъ Вас. *Посниковъ*, 12—т. с. Влдр. Ал-ев. *Поповъ*, 13—от. шт.-кап. Пет. Авг. *Товгинъ*, 14—н. ч. Алдр. Алдр. *Деменевъ*, 15—от. прап. Вик. Андр. *Фокъ* и 16—к. р. Нкл. Андр. *Фокъ*.

### Уѣздное по воинской повинности Присутствіе.

Предсѣд.—уѣзд. предв. двор. Члены: уѣздн. исправ. и воин. начальникъ и предс. уѣзд. зем. управы. Дѣлопроизвод.—т. с. Мих. Андр. *Новиковъ*.

### Уѣздный Распорядительный Комитетъ.

Предсѣд.—уѣзд. исправ. Члены: уѣзд. воинс. начальникъ, предсѣд. уѣзд. земск. управы, гор. гол. и начальникъ мѣстной почтово-телегр. конторы.

### Уѣздное Полицейское Управленіе.

Уѣзд. Исправ.—н. с. Левъ Конс. *Кобельковъ*. Пом. его—н. с. Вас. Филлп. *Охримовскій*. Секр.—к. сек. Вас. Ив. *Зиновъ*.  
Столоначальники—н. ч. Пет. Степ. *Тархановъ* и Вас. Карп. *Зиновъ*.  
Регистр.—н. ч. Пав. Степ. *Дмитріевъ*.  
Полиц. Надзиратели г. Бирска: 1 уч.—н. ч. Пав. Алдр. *Уваровъ* и 2—н. ч. Фед. Лук. *Стрѣлковъ*.

### Становые Пристава.

1 ст.—к. а. Як. Федр. *Ильинъ*, 2—т. с. Ив. Влдр. *Баусъ*, 3—н. ч. Юс. Макс. *Анкудовичъ*, 4—к. а. Фед. Пет. *Васильевъ*, 5—н. ч. Ив. Григ. *Медвѣдевъ*, 6—к. с. Ал-ѣй Вас. *Дмитревскій* и 7—т. с. Нкл. Вас. *Волковъ*.  
Конный офицеръ полицейской стражи-ротм. Пет. Ив. *Свѣяжениновъ*.

### Уѣздная Земская Управа.

Предсѣд.—с. с. Влдр. Григ. *Кошчевъ*. Члены: ж. сек. Леон. Петр. *Балахонцевъ*, двор. Нкл. Степ. *Креницкій* и кр. Ив. Влас. *Громовъ*, секретарь—кр. Нкл. Ив. *Токаревъ*, бухгал.—мѣщ. Петр. Порф. *Вершининъ*, дѣлопр ли: мѣщ. Ив. Як. *Герасимовъ*, т. с. Анд. Мих. *Новиковъ* и н. ч. Мих. Сем. *Уткинъ*, агроп.—Мих. Карл. *Мейстеръ*, техн.—Конс. Алд. *Михайловъ*.

Земскіе врачи: 1 уч.—к. сов-ки Ник. Вас. *Клобуковъ* (г. Бирск.) и Ник. Вас. *Плотниковъ* (г. Бирскъ), 2—н. ч. Гр. Ив. *Борисовъ* (с. Калегино), 3—н. ч. Евг. Максим. *Колесниковъ* (д. Сейтякъ), 4—к. сов. Алд. Арист. *Сморodinцевъ* (с. Аскинъ), 5—н. ч. Сер. Нкл. *Щитовъ* (с. Дюртюли), 6—Леон. Ив. *Батуринъ* (с. Байки), 7—н. ч. Нкл. Нкл. *Чоловскій* (с. Надеждино), 8—Вѣра Пав. *Никитенко* (д. В. Татышлы), 9—Сер. Вас. *Корелинъ* (д. Кызылъяръ) и 10—н. с. Вас. Ив. *Ерофеевъ* (с. Андреевка).

## Бирскій уѣздъ.

Ветеринарные врачи: 1 уч.—н. ч. Мих. Сем. *Ступель*, 2—Дм. Прок. *Бурлаковъ*.

Городская Управа.

Город. Голова—г. с. Як. Геор. *Коноплевъ*. Члены: мѣщ. Сер. Андр. *Карташевъ* и Фрокт. Степ. *Землянниковъ*, секр.—г. с. Алд. Ник. *Васильевъ*, бухгалтер.—мѣщ. Ант. Андр. *Латкинъ*, землемѣръ—В. В. *Власовъ*, дѣлопроизв.—мѣщ. Дм. Игн. *Рудинъ*.

Мѣщанское Управленіе.

Староста-представ.—мѣщ. Аван. Полик. *Медвѣдевъ*, староста по сбору повинн.—Ерофей Абрам. *Чугуновъ*.

Почтово-телеграфная контора.

Начальникъ—н. с. Ал-ѣй Вас. *Романовскій*.

Почтово-телеграфныя отдѣленія.

Аскинское:	начальн.—н. ч. Геор. Сем. <i>Тимофьевъ</i> .
Байкинское	» г. с. Ив. Ив. <i>Корововъ</i> .
Бураевское	» к. а. Анат. Анат. <i>Замараевъ</i> .
Дюргюллинское	» к. а. Геор. Геор. <i>Шубинъ</i> .
Николо-Березовское	» г. с. Вас. Афин. <i>Ивановъ</i> .

Почтовые отдѣленія.

Ягвильдинское: начальн.—т. с. Вас. Дм. *Ждановъ*.  
Яркѣвское » н. ч. Пет. Антонов. *Айдемировъ*.

Уѣздный врачъ—с. с. Алдр. Вас. *Вихровъ*.  
Городовой врачъ—н. ч. Изр. Евел. *Бондаревъ*.

## Министерство Финансовъ.

Уѣздное Казначейство.

Казначей—к. сов. Дм. Вас. *Стерлиговъ*, стар. бухг.—н. с. Дм. Пет. *Никитинъ*, касс. 1 разр.—т. с. Владр. Гавр. *Хорьковъ*, бухг. 1 разр.—к. р. Ил. Порф. *Ивановъ* и 2 разр.: к. сек. Никол. Ал-ев. *Андреевъ*, н. ч. Владр. Ив. *Арсеньевъ*, г. с. Ардал. Влад. *Срътенскій* и т. с. Леон. Ив. *Агеносовъ*.

Податные Инспектора.

1 уч.—н. с. Алдр. Никл. *Хлибкевичъ* и 2 уч.—н. с. Влад. Вилг. *Гиттерманъ*, пом. под. инсп.—к. сек. Дм. Пав. *Сысоевъ*.



## Бирскій уѣздъ.

Акцизное Управление 2 округа.

Надзиратель—н. с. Нкл. Пет. *Лежневъ*. Пом. его: стар.—Сем. Адам. *Жирновъ*, млад.—т. с. Пав. Эд. *Линдъ*, к. сек. Ив. Ант. *Сосиновичъ* и сотн. зап. Григ. Селив. *Аничхинъ*.

Дѣлопроизводители: г. с. Нкл. Зин. *Власовъ* и Степ. Федр. *Филатовъ*.

Штат. контролеры: стар.—к. с. Нкл. Илюд. *Софотеровъ*, н. ч. Леон. Ив. *Крамалей*, т. с. Викт. Ив. *Власко* и к. секр. Куз. Аван. *Гаевъ* и млад.—н. ч. Нкл. Вас. *Фрюауфъ*.

Уѣздный Комитетъ Попечительства о народной трезвости.

Предсѣд.—Уѣзд. Предв. Двор. Заступ. его мѣсто—с. с. Андр. Тих. *Лавровъ*. Дѣлопроиз.—н. ч. Пав. Вас. *Мишурунскій*.

Уѣздное раскладочное по промысловому налогу Присутствіе.

Предсѣд.—Под. Инсп. 2-го уч.; члены: куп. Ал-ѣй Наум. *Чирковъ*, Алд. Ив. *Коробковъ* и Нкл. Пет. *Тагановъ*, мѣщ. Пав. Фед. *Циглицевъ* и Сер. Пет. *Гороховъ* и кр. Архипъ Ал-ев. *Туровъ*.

Городское по квартирному налогу Присутствіе.

Предсѣд.—Под. Инсп. 1-го уч.; члены: мѣщ. Ив. Анд. *Дементьевъ*, куп.: Ив. Наум. *Чирковъ*, Нкл. Ст. *Капустинъ*, Фр. Еф. *Королевъ* и мѣщ. Прок. Геор. *Ратовскій*.

## Министерство Народнаго Просвѣщенія.

Уѣздный Училищный Совѣтъ.

Предсѣд.—уѣзд. предв. двор. Члены: инсп. нар. учил., уѣзд. исправ., к. сек. Пет. Ал-ев. *Никифоровъ*, свящ. Мих. Порф. *Монблановъ*, с. с. Влдр. Григ. *Кощеевъ*, к. а. Влдр. Льв. *Фальковскій* и к. сов. Пав. Аполл. *Поповъ*.

Инспекція народныхъ училищъ.

Инсп.: 1 района—з. с. Пет. Ив. *Марченко* и 2 района—н. с. Мих. Пав. *Баробашъ*.

Женская Гимназія.

Предсѣд. педагог. совѣта—к. с. Еф. Іос. *Гурвичъ*.

Начальница—Феодосія Мих. *Андрусевичъ*.

Законоучители—свящ. Гав. Алд. *Сперанскій* и Мих. Алд. *Гуменскій*.

Учительницы: Елиз. Ар. *Марченко*, Елиз. Пет. *Куняева*, Мар. Алд.

## Бирскій уѣздъ.

*Токарева, Соф. Алд. Примакъ, Над. Нкл. Ефимова, А. В. Осипова.*  
Учителя: Ник. Сем. *Писаревъ, А. Г. Ларюшкинъ, М. Н. Леценковъ.*  
Надзирательницы: Юл. Вас. *Симакова* и А. С. *Григорьева.*

Иностранческая Учительская Школа.

Инсп.—с. с. Мих. Дм. *Поповъ*. Законоуч.—свящ. Гав. Алд. *Сперанскій*.  
Учителя: н. с. Ник. Игн. *Быковъ*, к. с. Мих. Нкл. *Леценко*, н. ч. Фед. Абр. *Сгибовъ*, Мих. Пав. *Волковъ*, Нкл. Мат. *Орловъ*. Надзиратели: т. с. Як. Георг. *Горбуновъ* и н. ч. Нкл. Григ. *Буланкинъ*.

Городское 4-хъ классное училище.

Учитель-инспек.—к. а. Вас. Алдр. *Куняевъ*, законоучит.—свящ. Ив. Ив. *Житовъ*. Учителя: к. а. Киприанъ *Кондратьевъ*. *Кондратьевъ*, н. ч. Владр. Фед. *Федоровъ*, Федр. Алд. *Гурьяновъ* и Ив. Ив. *Потъхинъ*.

Низшая ремесленная школа въ с. Красномъ Холмѣ.

Завѣд.—т. с. Георг. Степ. *Райковъ*, законоуч.—свящ. Пет. Вас. *Мияковъ*, маст.-техн.—н. ч. Ив. Ив. *Воробьевъ*, учит. общеобр. предм.—н. ч. Сер. Ив. *Николаевъ*.

Низшая ремесленная школа въ с. Аскинѣ.

Завѣд.—н. ч. Сер. Алд. *Рылъевъ*, законоуч.—свящ. Вас. Григ. *Канцеровъ*, учит.—Пет. Пет. *Скаржинскій* и Дм. Степ. *Пыхтеевъ*.

---

## Министерство Юстиціи.

Уѣздный членъ окр. суда—с. с. Алдр. Тих. *Лавровъ*.

Городской Судья—к. с. Мих. Нкл. *Благовъщенскій*.

Товарищи Прокурора—к. а. Филп. Леонид. *Айзенбергъ* и т. с. Алд. Вас. *Чоботовъ*.

Судебные Слѣдователи: 1 уч.—н. с. Иос. Адам. *Скавронскій*, 2—к. с. Нкл. Як. *Леонтьевъ*, 3—т. с. Валр. Владр. *Баженовъ*, 4—т. с. Густ. Алдр. *Около-Квлакъ*, 5—к. а. Левъ Пет. *Левицкій* и 6—к. сек. Юзефъ Матеушев. *Порадовскій*.

Судебный Приставъ—н. ч. Дм. Пет. *Нелидовъ*.

Нотариусъ—Брон. Алд. *Соболевскій*.

Сиротскій Судъ.

Предсѣд.—гор. гол., члены отъ обществъ: кунач.—Лука Никф. *Кандаковъ* и мѣщан.—Прок. Марти. *Михалевъ*, дѣлопроизв.—н. с. Алд. Нкл. *Васильевъ*.

## Бирскій уѣздъ.

### Тюремное отдѣленіе.

Предсѣд.—уѣзд. предв. двор. Директоры по заним. должн.: уѣзд. членъ окруж. суда, гор. судья, тов. прок., предсѣд зем. управы, благочинный церкви г. Бирска, уѣзд. исправ., уѣзд. врачъ и гор. гол.

Директоры, ВЫСОЧАЙШЕ утвержденные въ этомъ званіи: свящ. Бирск. собора *Ив. Ив. Житовъ*, куп. Алѣй Наум. *Чирковъ*, т. с. Мих. Андр. *Новиковъ*, куп. Ив. Илар. *Новиковъ* и Никл. Пет. *Тагановъ*.

### Тюремный замокъ.

Смотритель—н. ч. Вас. Георг. *Олимпіевъ*.

---

## Главное Управленіе Землеустройства и Земледѣлія.

Млад. лѣсн. ревизоръ, завѣд. Аскинскимъ лѣснич.,—н. с. Сер. Як. *Саламатинъ*.

Лѣсничіе: Татышлинскаго лѣснич.—к. а. Никл. Вас. *Моралевъ* и Ангазянскаго—н. с. Мих. Ив. *Перетягинъ*.

---

## Уѣздная Землеустроительная Коммиссія.

Предсѣд.—уѣзд. предв. двор., непрем. членъ—н. с. Вас. Никл. *Васильевъ*, секр.—н. ч. Никл. Ив. *Брюховъ* (и. д.).

Березовская школа II разряда маслодѣлія, сыроваренія и животноводства (въ имѣніи Ландсберга, близъ г. Бирска).

Управл. школой—н. ч. Мих. Конс. *Гринштейнъ*, преподав. общеобр. предм.—пот. двор. Леонидъ Ал-ев. *Баратынскій*, маст. по маслодѣлію—Цл. Фед. *Сутягинъ*.

## Министерство Путей Сообщенія.

Начальникъ рѣчныхъ постовъ на р Бѣлой—н. ч Валер. Конс. *Осиповъ*.

---

## Министерство Императорскаго Двора и Удѣловъ.

Управляющіе удѣльными имѣніями: 3 Бирскимъ—к. сов. Пав. Аполл. *Поповъ* (въ г. Бирскѣ) и 11 Березовскимъ—н. с. Пав. Франц. *Вишніевскій* (въ с. Николо-Березовкѣ).



## Бирскій уѣздъ.

### II. Военное Вѣдомство.

Управление Уѣзднаго Военскаго Начальника.

Уѣздный Военскій Начальникъ—пол. Эрастъ Густ. *Фонъ-Левизъ-Офъ-Менаръ*.

Дѣлопроизвод.—кап. Пет. Флег. *Широкихъ*.

### III. Вѣдомство православнаго исповѣданія.

Уѣздное Отдѣленіе Епархіальнаго Училищнаго Совѣта.

Предсѣд.—прот. Пет. Ал-ев. *Кастровъ*. Члены—уѣзд. наблюдатель цер.-прих. школь, свящ.: Мих. Андр. *Виноградовъ* и Ив. Ив. *Житовъ*, Гавр. Евст. *Кармазинъ*, Ив. Ив. *Бобровъ* (онъ же казначей), Вас. Нкл. *Галановъ*, Вас. Алд. *Кунаевъ*, Леон. Пет. *Балахонцевъ* и Пет. Ал-ев. *Никифоровъ*.

Благочинные уѣзда.

1 округа—прот. Бир. Собора Пет. Ал-ев. *Кастровъ*.

2—свящ. цер. с. Николо-Березовки Нкл. Мих. *Красновъ*.

3— » » » Курачева Нкл. Ив. *Протопоповъ*.

4— » » » Новотроицкаго Влд. Конс. *Муромцевъ*.

Уѣздный Наблюдатель церк.-прих. школь—свящ. Конст. Порф. *Монблановъ*.

### IV. Частныя учрежденія.

Уѣздный Отдѣлъ Союза Русскаго Народа.

Предсѣд.—мѣщ. Ив. Леон. *Галановъ*, секр.—н. ч. Пав. Вас. *Мишуринскій*.

## Мензелинскій уѣздъ.

### I. Гражданское вѣдомство.

#### Министерство Внутреннихъ Дѣлъ.

Уѣздный предв. двор.—вак., канд. къ нему—вак.

## Мензелинскій уѣздъ.

### Уѣздный Сѣздъ.

Предсѣд.—уѣзд. предв. двор. Члены: уѣзд. членъ окр. суда, предсѣд. зем. управы, уѣзд. исправ., под. инспектора, зем. начальниги, поч. мир. судья и гор. судья. Секретарь Сѣзда—н. ч. Ефим. Владр. *Панковъ*.

### Земскіе Начальники.

1 уч.—вак., 2—корв. зап. Ник Алд. *Феодосьевъ*, 3—пор. зап. Мих. Владр. *Шнегасъ*, 4—к. а. Георг. Пав. *Фонъ-Циглеръ*, 5—от. кап. Мих. Илар. *Маркевичъ*, 6—г. с. Алдр. Вас. *Котлецовъ*, 7—вак., 8—от. шт.-кап. Пав. Мод. *Хирьяковъ*, 9—поруч. зап. Ант. Владр. *Баженовъ*, 10—от. шт.-кап. Сер. Серг. *Алгазинъ* и 11—отст. шт.-кап. . . . *Соловцевъ*.

### Уѣздное по воинской повинности Присутствіе.

Предсѣд.—уѣзд. пред. двор. Члены: уѣзд. исправ. и воин. начальникъ, членъ зем. управы; дѣлопроизв.—н. ч. Вас. Георг. *Шароновъ*.

### Уѣздный Распорядительный Комитетъ.

Предсѣд.—уѣзд. исправникъ. Члены: уѣзд. воинск. начальникъ, предсѣд. зем. управы, гор. гол, начальн. мѣст. поч.-тел. конторы.

### Уѣздное Полицейское Управление.

Уѣздн. Исправ.—т. с. Ипол. Ив. *Любовицкій*. Пом.—н. ч. Андр. Тим. *Казачихинъ*. Секр.—г. с. Ал-ѣѣ Сер. *Дударь*. Столовачальники: н. ч. Фед. Никл. *Кузнецовъ* и Митр. Влас. *Кудряшевъ*. Регистр.—вак. Полиц. Надзир. г. Мензелинска—н. ч. Всев Гавр. *Егоровъ*.

### Становые Пристава.

1 стана—к. р. Алд. Ант. *Уджмаджуридзе*, 2—н. ч. Пав. Вас. *Коноплевъ*, 3—к. р. Ардал. Иосиф. *Русаковъ*, 4—н. ч. Алдр. Ил. *Воробьевъ*, 5—к. а. Влад. Никл. *Фесинъ* и 6—н. ч. Степ. Тим. *Марковъ*. Конный офицеръ полицейской стражи—пор. Пет. Вас. *Есиповъ*.

### Уѣздная Земская Управа.

Предсѣд.—двор. Никл. Вас. *Катанскій*. Члены: кр. Владр. Вас. *Колесниковъ* и двор. Владр. Полион *Юрьевъ*, бухгал.—мѣщ. Степ. Вас. *Матвеевъ*, секр.—кр. Тим. Григ. *Григорьевъ*, аграр.—от. пран. Мих. Мих. *Закржевскій*, архит.—кр. Ив. Дм. *Морозовъ*, техники—инж. Никл. Як. *Кутьяновъ* и Адол. Карл. *Смѣлый*, землем.—Алдр. Вас. *Сергеевъ*.

Земскіе врачи: менз. зем. больн.—н. ч. Петр. Ив. *Ходкевичъ* и Алдр. Пав. *Спасскій*, челнинскаго уч.—Конс. Павл. *Ивановъ*, заинскаго—н. с. Алд.

## Мензелинскій уѣздъ.

Анемп. *Степановъ*, карамалинскаго—Влдр. Стан. *Рацкевичъ*, понсевскаго—Арк. Алдр. *Цареградскій*, останковскаго—Нкл. Вас. *Чуфаровскій*, афонасовскаго—Алд. Вас. *Дубовъ*, Кузайкинскаго—Эвал. Нкл. *Грубе* и *Токталачукскаго*—Цанко *Стойновъ*.

Ветеринары: 1 уч.—Фед. Ив. *Дезидеріевъ*, 2 уч.—Анат. Влдр. *Баженовъ*, 3 уч.—Сер. Нкл. *Агеносовъ*.

### Городская Управа.

Гор. гол.—г. с. Ал-ѣй Ив. *Захаровъ*. Члены: мѣщ. Вас. Афан. *Кукаркинъ* и кр. Тер. Афан. *Вячкилевъ*, бухг.—мѣщ. Мих Мих. *Халдѣевъ*.

### Мѣщанская Управа.

Мѣщан. Староста—Парфен. Емел. *Реутовъ*, пом. его—Андр. Андр. *Бодалевъ* и Андр. Густин. *Панковъ*, сборщ. обществ. повинн.—Мат. Дем. *Лебедевъ*, дѣлопр.—Як. Анис. *Карповъ*.

### Почтово-телеграфныя конторы.

Мензелинская: начальникъ—н. с. Григ. Пет. *Лобановъ*.  
Набережно-Челнинская: начальникъ—к. а. Арс. Григ. *Поляковъ*.

### Почтово-телеграфныя отдѣленія.

Актавышевское: начальн.—н. ч. Петр. Тр. *Шашкинъ*.  
Байсаровское—н. ч. Нкл. Петр. *Ивановъ*.  
Добромышское—к. а. Пет. Ив. *Цвѣтковъ*.  
Заньское—г. с. Федр. Пет. *Тиховъ*.

### Почтовое отдѣленіе.

Кузлуковакское: начальн.—т. с. Никита Геор. *Мальковскій*.

Городской врачъ—н. с. Цод. Тамхун. *Розенгаузъ*.  
Уѣздный врачъ—к. сов. Вас. Ив. *Котлецовъ*.  
Городской ветеринаръ—Мих. Кир. *Зуевъ*.

## Министерство Финансовъ.

### Уѣздное Казначейство.

Казначей—г. сов. Вик. Мат. *Григорьевъ*. Бухгалтеры: стар.—к. с. Пав. Мих. *Гордѣевъ*, 1 разр.—т. с. Алдр. Конс. *Скарго* и 2 разр.—т. с. Нкл.



## Мензелинскій уѣздъ.

Вас. *Ярославцевъ* и т. с. Алдр. Льв. *Лукинъ*. Касс. 1 раз.—к. а. Конст. Алдр. *Михайловъ*.

Податные Инспектора.

1 уч.—к. с. Алл. Ив. *Удовиченко* и 2—к. а. Болес. Карл. *Касперскій*. Пом. под. инсп.—н. с. Влдр. Вас. *Бавринъ*.

Акцизное Управление 4 округа.

Надзир.—н. сов. Валн. Дм. *Мамаевъ*. Пом. его: стар.—н. с. Ив. Лазар. *Кукаркинъ*, к. а. Ант. Алд. *Лапушевскій* и Влдр. Алдр. *Рожковъ* и млад.—к. с. Алд. Нкл. *Рябининъ*.

Дѣлопроизводители: к. с-ри Вас. Вас. *Гредасовъ* и Алд. Вас. *Чуфаровскій*.

Штат. контролеры: стар.—к. с. Влдр. Вячесл. *Кармазинскій*, г. с. Евг. Алдр. *Кичинъ*, н. ч. Ром. Ром. *Ворошиловъ* и г. с. Игн. Паул. *Шварцъ* и млад.—пор. зап. Мих. Зах. *Сохачевскій*.

Уѣздный Комитетъ Попечительства о народной трезвости.

Предсѣд.—уѣзд. предв. двор. Члены: денут. отъ дух. вѣдом., инсп. нар. учил., уѣзд. чл. и тов. прок. окр суда, уѣзд. исправ., уѣздн. воин. начальникъ, зем. начальники, под. инспектора, уѣзд. врачъ, поч. мир. судьи, гор. судья, предсѣд. зем. управы, по избранію зем. собранія: Влад. Пол. *Юрьевъ* и Дм. Ал-ев. *Кукаркинъ*, гор. врачъ, уѣзд. наблюд. цер.—првх. школъ, инсп. гор. учил., представ. акц. вѣдом. и гор. гол.

Уѣздное Раскладочное по промысловому налогу Присутствіе.

Предсѣд.—пол. инсп. 1 уч. Члены: купцы Ив. Ил. *Глезденевъ*, Тер. Аф. *Вячкилевъ*, И. Н. *Панфиловъ*, Ф. С. *Халфинъ*, И. А. *Яловъ*, В. И. *Сokolovъ* и Мин. Сит. *Сеитбатталовъ*.

Городское по квартирному налогу Присутствіе.

Предсѣд.—под. инсп. 2 уч. Члены: кр. Тер. Афан. *Вячкилевъ*, мѣщ. Авдр. Ефим. *Орѣховъ*, куп. Ив. Ил. *Глезденевъ*, бр. Алдр. Евст. *Токаревъ* и мѣщ. Григ. Як. *Федоровъ*.

## Министерство Народнаго Просвѣщенія.

Уѣздный Училищный Совѣтъ.

Предсѣд.—уѣздн. предв. двор. Члены: инсп. нар. учил., отъ енарх. вѣдом.—свящ. Ѳед. Вас. *Комаровъ*, зем. начальники, гор. гол., предсѣд. зем.

## Мензелинскій уѣздъ.

управы, инсп. гор. 4 кл. учил., н. ч. Андр. Тим. *Казачихинъ*, избр. земствомъ —от. пор. Ал-ѣй Пав. *Мельгуновъ* и двор. Вас. Ив. *Исаевъ*.

Инспекція народныхъ училищъ.

Инспекторъ—н. с. Нкл. Пет. *Никольскій*.

Женская гимназія.

Педагогическій Совѣтъ: предсѣд.—н. с. Дм. Георг. *Пушковъ*, начальница гим.— вдова г. с. Алд. Георг. *Никольская*.

Законоуч.—прот. Влдр. Вас. *Уводскій*.

Преподават.: Ек. Ив. *Лезина*, Тат. Аван. *Попкова*, Ек. Ник. *Гиретовская*, Ннна Пет. *Колпакова*, Евд. Сем. *Ильинская*, Вит. Кон. *Мельниковъ*, Лнд. Ал-ев. *Бурмистрова* и Соф. Вас. *Сергѣева*.

Классныя надзирательницы: Ел. Ив. *Щербакова* и Рим. Ал-ев. *Боголюбова*.

Городское училище.

Инспек.—н. с. Веніам. Мих. *Сухарьковъ*, законоуч.— священ. Фед. Вас. *Комаровъ*, учителя: т. с. Леон. Гр. *Вавиловъ* и Никан. Бор. *Халитовъ*, к. а. Дм. Алдр. *Воробьевъ* и Ив. Ефим. *Кисилевъ*.

## Министерство Юстиціи.

Уѣздный Членъ окр. суда—к. с. Сер. Савв. *Поповъ*.

Городской судья—к. сов. Нкл. Вичесл. *Пяткинъ*.

Товарищъ Прокурора—к. с. Пет. Вас. *Арбековъ*.

Судебные слѣдователи: 1 уч.—т. с. Фед. Дм. *Заварицкій*, 2—г. с. Мух. Муст. *Кутлубаевъ*, 3—к. а. Нкл. Пет. *Бѣловъ*.

Судебный приставъ—н. с. Алд. Конс. *Янычевъ*.

Nota iusy—Ал-ѣй Нкл. *Якимовъ* и Людв. Алд. *Новоселецкій*.

Сиротскій Судъ.

Предсѣд.—гор. голова. Члены: куп. Ив. Нкл. *Панфиловъ* и мѣщ. Вас. Аф. *Кукаркинъ*; дѣлопроиз.—пот. поч. граж. Ал-ѣй Андр. *Смирновъ*.

Тюремное Отдѣленіе.

Предсѣдательствующій—уѣзд. пред двор.

Директоры по заним. должностямъ: уѣздн. членъ окр. суда, предсѣд. зем. управы, уѣзд. исправ., товар. прок., гор. судья, благоч. город. перк., уѣзд. врачъ и гор. гол.

Директоры, ВЫСОЧАЙШЕ утверж. въ этомъ званіи: куп. Ив. Ил. *Глезденевъ*, Григ. Як. *Федоровъ* и Минн. Ситд. *Сеитбатталовъ*.

Тюремный замокъ.

Смотритель—к. р. Дм. Юс. *Галковскій*.

## Мензелинскій уѣздъ.

### Главное Управление Землеустройства и Земледѣлія.

Стар. лѣс. ревизоръ—н. с. Карл. Домин. *Дунаевскій* (завѣд. Мензелин. лѣснич.).

Лѣсничіе: Биклянскаго лѣснич.—к. сов. Владр. Феоп. *Кожевинъ* и Заинскаго—к. сов. Макс. Влас. *Сидорченко*.

#### Уѣздная Землеустроительная Коммиссія.

Предсѣд.—уѣзд. предв. двор., непрем. членъ—к. а. Леонидъ Вас. *Чуфаровскій*, секр.—н. ч. Мих. Фдр. *Дунаевъ*.

#### Мензелинская низшая сельско-хозяйственная школа.

Управляющій—к. сек. Казим. Нкл. *Малиновскій*, законоуч.—свящ. Алдр. Павл. *Введенскій*, преподаватели: Пав. Алдр. *Скабичевскій*, Пав. Мих. *Ивановъ* и Ив. Дм *Петровъ*.

#### Биклянская низшая лѣсная школа близъ с. Простей.

Завѣд.—лѣсничій, к. с. Влад. Феоп. *Кожевинъ*, преподаватели: н. ч. Фед. Ив. *Воробьевъ* и т. с. Алдр. Ник. *Поповъ*.

## II. Военное вѣдомство.

### Управление Уѣзднаго Военскаго Начальника.

Уѣзд. Воин. Начальникъ—пол. Ал-ѣй Георг. *Константиновъ*. Дѣлопроиз.—кап. Алд. Владр. *Шатохинъ*.

## III. Вѣдомство православнаго исповѣданія.

### Уѣздное Отдѣленіе Епархіальнаго Училищнаго Совѣта.

Предсѣд.—прот. мѣст. собора Влад. Вас. *Уводскій*.

Члены: поч.—свящ. мѣст. жен. мон. Фед. Вас. *Комаровъ*, уѣзд. наблюд. церк.-прих. шк., двор. Алд. Илар. *Бѣлицкій*, свящ. мѣст. собора Мих. Вас. *Воздвиженскій* (онъ же дѣлопроизв.), свящ. мѣст. жен. мон. Вас. Ив. *Веселицкій* (онъ же казначей), инж.-технол. Ниб. Як. *Кутьяновъ*, благочинные, цесл. нар. учил., зем. начальники, гор. голова, н. ч. Андр. Тим. *Казичихинъ*, уѣзд. врачъ, пот. двор. Ив. Владр. *Харкевичъ*.



## Мензелинскій уѣздъ.

### Благочинные уѣзда.

Церквей г. Мензел.—прот. мѣст. собора Влдр. Вас. *Уводскій*, 1 округа—свят. церк. с. Ильбахтина Ив. Пав. *Тихомировъ*, 2—свят. цер. пригор. Заинка Ив. Исаак. *Миролюбовъ*, 3—свят. цер. с. Аванасова Порф. Пет. *Петровъ* и 4—свят. ц. с. Матвѣевки Евг. Нкл. *Черемшанскій*.

Уѣзд. Наблюдатель церк.-прих. школь—свят. мѣст. собора Алдр. Павл. *Введенскій*.

## IV. Общественныя, частныя и благотворительныя учрежденія

### Городской Общественный Банкъ.

Дирек.—т. с. Нкл. Мат. *Вороновъ*, товар. его—куп. Ив. Нкл. *Панфиловъ*, бухг.—кр. Еф. Дав. *Рязановъ*.

### Городской ломбардъ.

Распорядитель—кр. Ник. Тих. *Коноваловъ*, бухг.—Федр. Андр. *Кириковъ*.

### Ольгинскій Подъотдѣлъ Союза Русскаго Народа.

Предсѣдательница—Соф. Григ. *Хвоцинская*.

### Отдѣлъ ИМПЕРАТОРСКАГО Россійскаго общества спасанія на водахъ.

Предсѣд. прав. и пожизн. членъ—д. с. с. Мих. Матв. *Останковъ*.

Члены: врачъ к. с. Вас. Ив. *Котлецовъ*, к. с. Пет. Вас. *Бъляевъ* (онъ же секр.), куп. Ив. Ил. *Глезденевъ*, т. с. Ипп. Ив. *Любовицкій* (онъ же казначей).

## Стерлитамакскій уѣздъ.

### I. Гражданское Вѣдомство.

### Министерство Внутреннихъ Дѣлъ.

Уѣздный предвод. дворян.—вак., канд.—вак.

### Уѣздный Съѣздъ.

Предсѣдатель—уѣзд. предв. двор. Члены: уѣзд. членъ окр. суда, предсѣд. уѣзд. зем. упр., под. инсп., уѣзд. исправ., поч. мир. судьи и зем. начальн. Секр.—н. ч. Павл. Ант. *Петровъ*.

## Стерлитамакскій уѣздъ.

### Земскіе Начальники.

1 уч.—н. с. Евг. Адр. *Листовскій*, 2—от. шт. кап. Вяч. Мих. *Кунъ*, 3—т. с. Влдр. Влдр. кн. *Шаховской*, 4—вак., 5—н. ч. Сер. Конс. *Лейдекеръ*, 6—к. с. Ив. Дав. *Ивановъ*, 7—от. шт. ротм. Мих. Влдр. *Поповъ*, 8—от. пор. Эл. Юл. *Раунеръ*, 9—вак., 10—т. с. Анат. Мих. *Брудинскій*, 11—подпор. зап. Мих. Вас. *Шаровкинъ* и 12—к. с. Викт. Адр. *Стейнъ*.

### Уѣздное по воинской повинности Присутствіе.

Предсѣд.—уѣзд. предв. двор. Члены: уѣздные воинск. начальникъ и исправ., предсѣд. зем. упр. Дѣлопроизв.—от. пор. Адр. *Карповъ*.

### Уѣздный Распорядительный Комитетъ.

Предсѣд.—уѣзд. исправникъ. Члены: уѣзд. воин. начальникъ, предсѣд. зем. управы, гор. гол. и начальн. поч.-тел. конторы.

### Уѣздное Полицейское Управление.

Уѣзд. исправ.—г. с. Конс. Дм. *Ростовцевъ*. Помощникъ его—н. ч. Вас. Григ. *Трунинъ*. Секр.—к. р. Ив. Алд. *Каширинъ*. Столоначальники: н. ч. Тим. Илар. *Ивановъ* и Мих. Фед. *Васильевъ*. Регистр.—н. ч. Влдр. Дм. *Деминъ*.

Пристава: 1 ст.—н. ч. Нкл. Степ. *Еньковъ*, 2—т. с. Влдр. Гр. *Наумовъ*, 3—н. ч. Ив. Вас. *Сапинъ*, 4—н. ч. Ник. Мих. *Кустовскій*, 5—н. ч. Фед. Пет. *Исаевъ* и 6—к. а. Яв. Фед. *Ильинъ*.

Полиц. надзиратели: а) г. Стерлитамака: 1 уч.—н. ч. Нкл. Вас. *Волынцевъ* и 2—н. ч. Герас. Троф. *Балдинъ* и б) Архангельскаго зав.—вак. Конный офицеръ полицейской стражи—подполк. Нкл. Нкл. *Пальшау*.

### Уѣздная Земская Управа.

Предсѣд.—к. а. Нкл. Дм. *Дурасовъ*. Члены—к. с. Ник. Кон. *Габовъ* и вак. Секр.—вак.

Врачи: 1 уч.—н. ч. Мих. Викт. *Вакуленко*, 2—н. ч. Адр. Пет. *Соловьевъ*, 3—Шл. Лейб. *Аранзонъ*, 4—Мих. Ник. *Мишенинъ*, 5—Влдр. Ив. *Ишерскій*, 6—Елена Арк. *Леонтьева*.

### Городская Управа.

Город. гол.—мѣщ. Влдр. Вас. *Степановъ*, члены: мѣщ. Нкл. Денис. *Лебедьковъ* и Мих. Ив. *Дьяконовъ*, секр.—мѣщ. Ив. Евгр. *Мансуровъ*.

### Мѣщанское Управление.

Мѣщан. староста—Гавр. Анемп. *Дьяконовъ*, старосты по сбору повин.—Ив. Мат. *Волковъ* и Ситд. Хасян. *Бикмухаметовъ*.

## Стерлитаманскій уѣздъ.

Почтово-телеграфная контора.

Стерлитаманская: начальникъ—н. с. Мих. Игн. *Гайдкевичъ*.

Почтово-телегр. отдѣленія.

Богоявленское: начальникъ—к. с. Алдр. Фдр. *Бринкеръ*.  
Мелеузовское » н. ч. Алдр. Пв. *Овчинниковъ*.

Почтовые отдѣленія.

Амиргальское: начальникъ—н. ч. Алдр. Федр. *Эделевъ*.  
Архангельское: » » Сем. Степ. *Федотовъ*.  
Бузовьязовское: » » Фили. Елис. *Волковъ*.  
Дѣдовское: » т. с. Пор. Мат. *Чалкинъ*.  
Зиргановское: » н. ч. Род. Алд. *Сарвиръ*.  
Толбазинское: » » Степ. Мих. *Напалковъ*.

Городской врачъ—н. ч. Цодикъ Хон. *Гельфандъ*.  
Уѣздный врачъ—н. ч. Эдуар. Пв. *Янковскій*.  
Пунктовый ветер.—к. с. Ал-ѣй Алд. *Троицкій*.

## Министерство Финансовъ.

Уѣздное Казначейство.

Казначей—к. сов. Нкл. Алдр. *Ладыгинъ*, стар. бухг.—н. с. Мих. Куз. *Ледомскій*, касс. 1 разр.—к. а. Гав. Алд. *Катаиъ*, бухг. 1 разр.—н. ч. Дан. Иоас. *Масловскій* и 2 разр.—к. с. Алд. Владр. *Яссаревскій* и н. ч. Сер. Пет. *Кугель*.

Податные Инспектора: 1 уч.—с. с. Нкл. Пав. *Хохряковъ* и 2—н. с. Порф. Анан. *Милесскій*. Пом. под. инсп.—к. с. Владр. Ал-ев. *Ловенецкій*.

Акцизный надзоръ.

Чины акцизнаго надзора, проживающіе въ г. Стерлитамакъ и его уѣздѣ, принадлежать къ составу Акцизнаго Управленія 3 округа, по которому и показаны (стр. 71).

Уѣздный Комитетъ Попечительства о народной трезвости.

Предсѣд.—уѣд. предв. двор. Члены: уѣздные военск. начальникъ и исправникъ, инспек. гор. учил., уѣздн. чл. окр. суда, тѣвар. прок., подат. инспектора, гор. судья, гор. гол., поч. мир. судьи, зем. начал., уѣзд. наблюд.



## Стерлитамакскій уѣздъ.

цер.-прих. школь, инсп. нар. учил., прот. Маг. Ив. *Кречетовъ*, землевл. Н. П. *Депрейсъ*, предст. акц. вѣдом., город. врачъ.

Дѣлопроизв.—н. ч. Пав. Ант. *Петровъ*.

Уѣздное Раскладочное по промысловому налогу Присутствіе.

Предсѣд.—под. инсп. 2 уч., члены: отъ земства—куп. Ал-ѣй Вас. *Кузнецовъ* и Мих. Сер. *Дезорцевъ* и мѣщ. Нкл. Алд. *Кузнецовъ*, отъ города—куп. Сер. Аѳ. *Аверьяновъ* и Гайф. Гал. *Усмановъ*, мѣщ. Пав. Ив. *Цѣпляевъ*.

Городское по квартирному налогу Присутствіе.

Предсѣд.—под. инсп. 1 уч., члены—мѣщ. Владр. Вас. *Степановъ*, Нкл. Алд. *Кузнецовъ*, Альб. Фдр. *Краузе* в Спир. Владр. *Устюговъ*, куп. Гар. Хайр. *Хабировъ* и кр. Губ. Хайб. *Хайбуллинъ*.

## Министерство Народнаго Просвѣщенія.

Уѣздный Училищный Совѣтъ.

Предсѣд.—уѣзд. предв. двор., члены; инспек. народ. учил., инспек. гор. учил., гор. гол., уѣзд. наблюд. церк.—прих. школь, куп. Ал-ѣй Вас. *Кузнецовъ*, землевлад. Нкл. Пет. *Депрейсъ* и зем. начал. 10 уч. Анат. Мих. *Брудинскій*.

Инспекція народныхъ училищъ.

Инспекторъ—н. ч. Маг. Нуръ-Ал. *Резяповъ*.

Городское 4-хъ классное училище.

Учит.-инсп.—н. с. Ив. Пет. *Александровъ*, заковоучит.—свящ. Ал-ѣй Пет. *Гумилевскій*.

Учителя: н. ч. Алд. Еф. *Мѣховицковъ*, Дм. Куз. *Гришинъ* и Сер. Конс. *Ряховскій*.

## Министерство Юстиціи.

Уѣздный Членъ Окр. суда—вак.

Городской Судья—к. с. Африк. Алдр. *Дьяконовъ*,

Товарищъ прокурора—г. с. Алд. Арк. *Фрейтагъ*.

Судебные Слѣдователи: 1 уч.—к. а. Евг. Сер. *Пѣтуховъ*, 2—к. с. Дм. Дм. *Ястребовъ*, 3—к. с. Степ. Алд. *Гладышевъ* и 4—к. сек. Викт. Владр. *Ясинскій*.

Судебный Приставъ—к. р. Ал-ѣй Пав. *Гусевъ*.

Нотариусы: Адамъ Адам. *Милюшъ* и Ив. Алд. *Гавриловъ*.

## Стерлитамакскій уѣздъ.

---

### Сиротскій Судъ.

Предсѣд.—гор. гол., члены—мѣщ. Мих. Ив. *Дьяконовъ* и Абдул. Хас. *Аднагуловъ*.

### Тюремное отдѣленіе.

Предсѣдательствующій—уѣзд. членъ окр. суда.

Директоры: по заним. должн.—тов. прок., гор. судья, гор. гол., протоіерей мѣст. собора, уѣздн. исправн. и врачъ и **ВЫСОЧАЙШЕ** утв. въ этомъ званіи—прот. цер. с. Табынска Ив. Вас. *Зысковъ*, д. с. с. Дм. Ник. *Дурасовъ*, с. с. Ник. Ник. *Оглобинъ*, кушцы Вас. Фед. *Дьяконовъ* и Андр. Ив. *Королевъ*, в. с. Сер. Вас. *Нассоновъ* и к. сов. Нѣл. Андр. *Ладыгинъ*.

### Тюремный замокъ.

Смотритель—н. ч. Вас. Пав. *Силецкій*.

---

## Главное Управленіе Землеустройства и Земледѣлія.

Лѣсничіе: стерлит. лѣснич.—к. с. Ром. Игв. *Стржалко* и табынскаго—т. с. Ив. Мих. *Демидовъ*.

### Уѣздная Землеустроительная Коммиссія.

Предсѣд.—уѣзд. предв. двор., непрем. членъ—пор. зап. Мих. Ив. *Обромпальскій*, секр.—Ив. Як. *Кудрявцевъ* (исп. об.).

---

## Министерство Императорскаго Двора и Удѣловъ.

Управляющій 15 Архангельскимъ удѣл. имѣніемъ—к. с. Пав. Мих. *Щедринъ* (кв. въ с. Архангельскомъ).

---

## II. Военное Вѣдомство.

### Управленіе Уѣзднаго Воинскаго Начальника.

Уѣздный Воинскій Начальникъ—полк. Мих. Нкл. *Скуридинъ* Дѣлопроизв.—вак.

---

## Стерлитаманскій уѣздъ.

### III. Вѣдомство православнаго исповѣданія.

Уѣздное Отдѣленіе Епархіальнаго Училищнаго Совѣта

Предсѣдатель—свящ. Влдр. Ѳом. *Красносельцевъ*.

Члены: прот. мѣсти. собора, учит.-инспек. гор. учил., свящ. Стеф. Пет. *Никитинъ*, Петр. Ѳед. *Михайловъ*, Ал-ѣй Пет. *Гумилевскій* (онъ же дѣло-произв.) и Алд. Пв. *Зысковъ*, земск. начальники и благочинные уѣзда.

Благочинные уѣзда

Церквей г. Стерлитамака и 1 окр.—свящ. Стерл. собора Мат. Пв. *Кречетовъ*, 2—прот. цер. с. Табынска Ив. Вас. *Зысковъ*, 3—свящ. цер. с. Максимовки Мих. Влдр. *Никольскій* и 4—свящ. цер. с. Мелеуза Мих. Куз. *Никитскій*.

Уѣздный Наблюдатель цер.-прих. школь—свящ. Влдр. Ѳом. *Красносельцевъ* (г. Стерл.).

### IV. Благотворительныя учрежденія и частныя заведенія.

Уѣздный Комитетъ Россійскаго Общества Краснаго Креста.

Предсѣд.—д. с. с. Дм. Ник. *Дурасовъ*, товар. его—ген.-маіоръ Ив. Тим. *Индутный*; члены: прот. Пв. Алд. *Андреевъ*, мѣщ. Артем. Куз. *Патрикѣевъ* и н. ч. Вас. Григ. *Трунинъ*.

Верхоторскій мѣдиплавильный и Воскресенскій чугуноплавильный заводы на-слѣдниковъ В. А. Пашкова.

Главноуправляющій заводами—великобрит. поддан. Геор. Исиф. *Тернеръ*.  
Управляющій Воскресенскимъ заводомъ—великобрит. поддан. Ив. Як. *Вайтъ*.

## Белебеевскій уѣздъ.

### I. Гражданское вѣдомство.

#### Министерство Внутреннихъ Дѣлъ.

Уѣздный предводитель дворянства—отст. гвар. полковникъ Кутлугмухаметь Батыргиреевичъ *Тевкелевъ*, пом. его—вак.



## Белебеевскій уѣздъ.

### Уѣздный Съѣздъ.

Предсѣд.—уѣзд. предвод. дворянства. Члены: уѣзд. членъ окр. суда, предсѣд. земск. управы, подат. инспектора, земскіе начальники, уѣзд. исправникъ и почет. миров. судьи.

Секретарь—г. с. Хас. Зиган. *Терегуловъ*.

### Земскіе Начальники.

1 уч.—п. с. Ксав. Матв. *Высоцкій*, 2—от. шт.-кап. Нкл. Нкл. *Лукинъ*, 3—от. подпол. Степ. Пет. *Толоцкій*, 4—к. с. Сер. Нкл. *Левашевъ*, 5—г. с. Вас. Ив. *Бунинъ*, 6—от. кап. Евг. Конс. *Эйсмондтъ*, 7—с. с. Мих. Ив. *Бунинъ*, 8—к. р. Сал. Мух. *Султановъ*, 9—шт.-кап. зап. Евг. Нкл. *Шигоринъ*, 10—подпор. зап. Георг. Гермог. *Цытовичъ*, 11—к. с. Алдр. Ив. *Чернявскій*, 12—от. шт.-кап. Влад. Ник. *Лукинъ*, 13—прап. зап. Гермог. Гермог. *Цытовичъ*.

### Уѣздное по воинской повинности Присутствіе.

Предсѣд.—уѣзд. предв. двор. Члены: уѣздн. воин. начальникъ и исправникъ, предсѣд. зем. управы.

Дѣлопроизвод.—к. с. Никол. Ив. *Рыжиковъ*.

### Уѣздный Распорядительный Комитетъ.

Предсѣд.—уѣзд. исправникъ. Члены: уѣзд. воин. начальникъ, город. голова и начальникъ почт.-телегр. конторы.

### Уѣздное Полицейское Управленіе.

Уѣздный Исправникъ—к. а. Мих. Вас. *Колесниковъ*. Пом. его—к. с. Арасл. Бур. *Тайчиновъ*. Сек.—п. ч. Ив. Фед. *Жилкинъ*. Столоначальники—п. ч. Вас. Сер. *Матвѣевъ* и к. с. Мих. Дм. *Денисовъ*. Регистр.—п. ч. Ил. Ив. *Горюхинъ*.

Становые Пристава: 1 ст.—п. ч. Арх. Матв. *Бѣляковъ*, 2—п. ч. Ив. Пет. *Разжишевъ*, 3—п. ч. Ив. Тив. *Батаевъ*, 4—п. ч. Ал-ѣй Григ. *Ястребовъ*, 5—г. с. Конст. Алд. *Петровъ* и 6—к. р. Сер. Вас. *Муравцевъ*.

Полицейскій Надзиратель г. Б. лебея—п. ч. Пет. Нкл. *Кадыковъ*.

Конный офицеръ полицейской стражи—кап. Нкл. Нкл. *Крейеръ*.

### Уѣздная Земская Управа.

Предсѣд.—двор. Мухах. Мух. *Бигловъ*. Члены: кр. Вас. Самсон. *Якушевъ* и Нкл. Амвліев. *Антоновъ*. Секр.—п. ч. Пав. Андр. *Максимовъ*.

### Городская Управа.

Город. голова—мѣщ. Ив. Пет. *Полозовъ*. Члены—мѣщ. Григ. Ермол. *Григорьевъ* и Мих. Сер. *Дубининъ*.

## Белебеевскій уѣздъ.

Мѣщанская Управа.

Мѣщанскій староста—Илар. Тим. *Дедакинъ*, староста по сбору повинн.—Ив. Алдр. *Эделевъ*.

Почтово-телеграфная контора.

Начальникъ—п. с. Андр. Григ. *Филипповъ*.

Почтово-телеграфное отдѣленіе.

Давлекановское: начальникъ—г. с. Влдр. Аван. *Зейманъ*.

Почтовые отдѣленія.

Верхне-Троицкое: начальникъ—к. с. Сем. Мих. *Бажинъ*.

Шафрановское: » к. р. Пет. Ив. *Лисвиновъ*.

Уѣздный врачъ—вак.

Городовой врачъ—н. ч. Морд. Исаак. *Маркузе*.

Пунктовый ветеринаръ—н. ч. Григ. Як. *Уманскій*.

## Министерство Финансовъ.

Уѣздное Казначейство.

Казначей—н. с. Ив. Нкл. *Бокъ*, стар. бух.—т. с. Пет. Пет. *Борозна*,  
касс.—г. с. Фдр. Евдок. *Дмитріевъ*, бухгал.: 1 разр.—г. с. Вас. Пет. *Кугель*  
и 2 разр.—н. ч. Алд. Пет. *Сангаило* и т. с. Пав. Даміан. *Ладыгинъ*.

Податные Инспектора.

1 уч.—т. с. Ал-ѣй Герас. *Турбинъ* и 2—к. а. Мих. Нкл. *Деминъ*; пом.  
под. инсп.—т. с. Мих. Пав. *Харкевичъ*.

Акцизное Управление 3 округа.

Надзиратель—к. с. Ив. Конс. *Семакинъ*, помощ. его: стар.—н. с. Вик.  
Теоф. *Менчинскій* и млад.—т. с. Нкл. Пет. *Смѣльчаковъ*, н. ч. Вацл. Юліан.  
*Квятковскій*, к. с. Вильг. Вильг. *Унгеръ* и н. ч. Евг. Ив. *Буловскій*.

Дѣлопроизводители: н. ч. Ив. Пв. *Дядинъ* и Ив. Пв. *Полозовъ*

Штатные контролеры: стар.—н. ч. Влдр. Пав. *Виссоновъ*, Влдр. Владсл.  
*Ислентьевъ*, Владсл. Генр. *Новаковскій* и Алд. Мих. *Блиновъ* и млад.—н. ч.  
Сер. Вас. *Гредасовъ* и Пет. Мих. *Резановъ*, заур.-прапорщ. Сер. Дм. *Павловъ*,  
н. ч. Мих. Влдр. *Суетинъ* и к. р. Сер. Влдр. *Пинегинъ*.

## Белебеевскій уѣздъ.

Уѣздный Комитетъ Попечительства о народной трезвости.

Предсѣд.—уѣзд. предв. двор. Члены: уѣзд. членъ и тов. прок. окр. суда, уѣздные волн. начальникъ и исправникъ, акциз. надзир., поч. мир. судья, к. сов. Як. Нкл. *Соколовъ*, земск. начальники, под. инспектора, предсѣд. зем. управы, гор. голова, уѣзд. наблюд. церк.-прих. школъ, отъ земск. собран.—Сер. Мих. *Коншинъ* и Алдр. Алд. *Алексѣевъ*, прот. Пав. Георг. *Лукинъ*, инсп. нар. учил., уѣзд. врачъ и инсп. гор. 4 кл. учил. Дѣлопроизв.—к. с. Нкл. *Ив. Рыжиковъ*.

Уѣздное Раскладочное по промысловому налогу Присутствіе.

Предсѣд.—под. инсп. 1 уч., члены—куп. Пав. Ермол. *Кожевниковъ*, Мих. Апол. *Ягодкинъ*, Ямал. Хисмет. *Ильясовъ*, Вас. Герас. *Храмовъ* и мѣщ. Федр. Нкл. *Новиковъ*.

Городское по квартирному налогу Присутствіе.

Предсѣд.—под. инсп. 2 уч., члены—мѣщ. Адрианъ Вас. *Осокинъ*, к. с. Нкл. *Ив. Рыжиковъ*, куп. Мих. Апол. *Ягодкинъ* и *Ив. Мих. Провоторовъ* и к. сов. Як. Нкл. *Соколовъ*.

## Министерство Народнаго Просвѣщенія.

Уѣздный Училищный Совѣтъ.

Предсѣд.—уѣзд. предв. двор., члены: инсп. нар. учил., учит.—инсп. гор. учил., священ. мѣст. собора Нкл. Алдр. *Кибардинъ*, к. сов. Як. Нкл. *Соколовъ*, предсѣд. зем. управы, уѣзд. исправ., отъ земства—двор. Юл. Юл. *Блюменталь* и Дм. Апол. *Ведерниковъ*.

Инспекція народныхъ училищъ.

Инспекторъ—к. сов. Стан. Ант. *Дворжецкій*.

Городское 4-хъ классное училище.

Учит.-инсп.—н. с. Нкл. Пав. *Костровъ*, законоуч.—священ. Конс. Порф. *Монблановъ*, учителя: н. ч. Як. Вас. *Тимофѣевъ*, Пет. *Ив. Эделевъ*, Тим. Мих. *Лаптевъ*, Сер. Дм. *Панормовъ* и Алдр. Вас. *Леонтьевъ*.

## Министерство Юстиціи.

Уѣздный членъ окр. суда—с. с. Нкл. Степ. *Поповъ*.  
Товарищъ прокурора—с. с. Конс. *Ив. Гудковъ*.



## Белебеевскій уѣздъ.

Судебные слѣдователи: 1 уч.—к. с. Алд. Алд. *Кичинъ*, 2—к. с. Сер. Алд. *Ольшевскій*, 3—г. с. Алд. Сер. *Ковалевскій*, 4—г. с. Вас. Пв. *Виноградовъ*.  
Судебный приставъ—к. сек. Алд. Юс. *Вильгельмовъ*.  
Нотариусъ—н. ч. Владсл. Евстаф. *Родзевичъ*.

### Сиротскій Судъ.

Предсѣд.—гор. голова, члены—мѣщ. Адрианъ Вас. *Осокинъ* и Григ. Ермол. *Григорьевъ*.

### Тюремное Отдѣленіе.

Директоры по заним. должностямъ: уѣзд. предв. двор., уѣзд. исправ., уѣзд. членъ и тов. прок. окр. суда, гор. гол., уѣз. воин. начальникъ, преис. зем. управы, прот. мѣст. собора Пав. Георг. *Лукинъ*.

Директоры, ВЫСОЧАЙШЕ утвер. въ этомъ званіи: двор. Алдр. Алд. *Алексѣевъ*, куп. Пав. Ермол. *Кожевниковъ*, Ив. Мих. *Провоторовъ* и Мих. Апол. *Ягодкинъ*, ветер. вр. Сер. Мих. *Коншинъ*, от. к. сов. Дм. Апол. *Ляминъ*.

### Тюремный замокъ.

Смотритель—к. р. Ал-ѣй Григ. *Сивицкій*.

## Главное Управленіе Землеустройства и Земледѣлія.

Старшій лѣсной ревизоръ—к. а. Анат. Абрам. *Павловъ* (завѣд. Усень-Ивановскимъ лѣсниц.).

Лѣсничіе: Верхне-Троицкаго лѣснич.—к. с. Фед. Ром. *Забейворотъ*, Бакалинскаго—к. а. Леонардъ Флоріан. *Шадурскій*, Чермасанскаго—н. с. Левъ Пв. *Чибиревъ*, Багряшевскаго—к. а. Алд. Мих. *Кузнецовъ* и Белебеевскаго—г. с. Як. Ефим. *Млодзянскій*.

### Уѣздная Землеустроительная Коммиссія.

Предсѣд.—уѣзд. предв. двор., непрем. членъ—от. полк. Федр. Ал ев. *Ульянинъ*, секр.—н. ч. Нкл. Вас. *Стуколкинъ*.

### Белебеевская низшая сельско-хозяйственная школа

(при ст. Аксеново Самаро-Златоуст. ж. д.).

Управляющій—Анд. Мих. *Михальченко*, законоуч.—свящ. Никандръ Алд. *Кибардинъ*, преподаватели: спеціальн. предметовъ—Пет. Никл. *Комаровъ* и Владсл. Ант. *Станкевичъ* и общеобраз. предм.—Влд. Пет. *Никольскій* и Ник. Ал. *Бадовъ*, маг. вѣроуч.—Хаз. Ахметг. *Шариповъ*.

## Белебеевскій уѣздъ.

### II. Военное вѣдомство.

Управленіе Уѣзднаго Военскаго Начальника.

Уѣздный Военскій Начальникъ—полк. Ант. Игн. *Лясковскій*, дѣлопронев.—кап. Аркад. Діомид. *Трубинъ*.

### III. Вѣдомство православнаго исповѣданія.

Уѣздное Отдѣленіе Епархіальнаго Училищнаго Совѣта.

Предсѣд.—уѣзд. наблюд. церк.-прих. школь, свящ. Нкл. Алдр. *Кибардинъ*.

Члены: свящ. мѣст. собора Алдр. Ал-ев. *Никитинъ*, благочинные г. Белебея и уѣзда, свящ. церквей: с. Надеждина—Влдр. Андр. *Пномаревъ* и с. Ермолкина—Юак. Тим. *Денисовъ*, г. с. Алдр. Вас. *Шумиловъ* (онъ же дѣлопроизвод.), учит.-инсп. гор. 4-кл. учил., земскіе начальники, отъ города—к. сев. Яб. Ник. *Соколовъ* и отъ земства—землевл. П. А. Померавцевъ.

Благочинные уѣзда.

Церквей г. Белебея—прот. собора Пав. Георг. *Лукинъ*.

1 округа—свящ. цер. с. Вѣровки Филар. Вас. *Лепоринскій*, 2—свящ. ц. с. Бакаловъ Сер. Яб. *Запекшинъ*, 3—свящ. ц. с. Каменки Алдр. Вас. *Лепоринскій* и 4—свящ. ц. с. Слакъ-Баша Юакимъ Іоан. *Ивановъ*.

Уѣзд. Наблдатель церк.-прих. школь—свящ. мѣст. собора Нкл. Алдр. *Кибардинъ*.

### IV. Общественныя и частныя учрежденія и заведенія.

Городской Общественный Банкъ.

Директоръ правленія банка—Викт. Илар. *Эделевъ*, товарищи его—мѣщ. Степ. Вас. *Федотовъ* и Фед. Алдр. *Копыловъ*, бух.—мѣщ. Сер. Викт. *Григорьевъ*.

Уѣздный Отдѣлъ Союза Русскаго Народа.

Предсѣд.—г. с. Алдр. Вас. *Шумиловъ*.

## Белебеевскій уѣздъ.

Подъотдѣлы Союза Русскаго Народа.

Давлекановскій: предсѣд.—Сем. Ив. *Вязьминъ*.  
Раевскій: » Герас. Гавр. *Безсолаевъ*.  
Чермасанскій: » Пав. Пет. *Скорняковъ*.

Алафузовская суконная фабрика (при с. Нижне-Троицкомъ).

Управляющій—Ал-ѣй Вас. *Харламовъ*, директоръ—Анд. Як. *Осеновъ*.

## Златоустовскій уѣздъ.

I. Гражданское Вѣдомство.

### Министерство Внутреннихъ Дѣлъ.

Уѣздный предводитель дворянства Уфимскаго и Златоустовскаго уѣздовъ—отст. подполк. Апол. Валент. *Новиковъ*.

Уѣздный Съѣздъ.

Предсѣд.—н. с. Сер. Владр. *Мацевъ*.

Члены: уѣзд. членъ окр. суда, уѣзд. исправникъ, город. судья, земскіе начальники, предсѣд. зем. управы. Секр.—г. с. Ал-ѣй Пет. *Добрынинъ*.

Земскіе Начальники.

1 уч.—от. подпол. Вас. Мар. *Гончаровъ*, 2—вак., 3—к. а. Нкл. Дм. *Шидловскій*, 4—подпор. зап. Як. Юс. *Файгенбергъ*, 5—вак. и 6—н. с. Мих. Алд. *Жельзновъ*.

Уѣздное по воинской повинности Присутствіе.

Предсѣд.—предсѣд. уѣзд. съѣзда. Члены: уѣздные воин. начальникъ и исправникъ, членъ отъ уѣзд. земства—н. ч. Федр. Льв. *Брагинъ*. Дѣлопроизв.—к. а. Алдр. Нкл. *Бергъ*.

Уѣздный Распорядительный Комитетъ.

Предсѣд.—уѣзд. исправникъ, члены: уѣзд. воин. начальн., предсѣд. уѣзд. зем. управы, город. голова, начальн. почт.-тел. конторы.



## Златоустовскій уѣздъ.

### Уѣздное Полицейское Управленіе.

Уѣзд. Исправникъ—в. с. Владр. Никл. *Сторожевъ*, пом. его—к. с. Алдр. Фед. *Сильвестровъ*, секр.—н. ч. Ив. Фрол. *Кузнецовъ*, столоначал.—н. ч. Ив. Нкф. *Мартьяновъ*, рег.—вак.

Становые Пристава: 1 ст—н. ч. Алд. Ил. *Воробьевъ*, 2—к. р. Ив. Троф. *Балдинъ*, 3—н. ч. Алд. Тим. *Борисовъ*, 4—г. с. Иона Григ. *Елеазаровъ* и 5—н. ч. Степ. Ив. *Овчаренко*.

Полицейскіе Надзиратели: гор. Златоуста—н. ч. Конс. Льв. *Саратовцевъ*, Сем. Сем. *Кандыкинъ* и Григ. Фом. *Бушмелевъ*, Златоуст. зав.—вак., Юрюзан. зав.—н. ч. Мих. Никт. *Егоровъ*.

### Уѣздная Земская Управа.

Предсѣд.—кр. Ив. Степ. *Аистовъ*, члены—кр-не Мих. Ив. *Щипицынъ* и Фед. Льв. *Брагинъ*, секр.—кавд. правъ Георг. Дм. *Постриганевъ*, бухг.—Никан. Прок. *Сердитовъ*, касс.—Вас. Алдр. *Носковъ*, техп.—Нкл. Алд. *Крилицкій*, землем.—н. с. Нкл. Андр. *Лихаревъ*, агрон.—Андр. Наум. *Сугакъ*.

Земскіе врачи: н. с. Ив. Сид. *Пономаревъ* (г. Злат.), Евг. Сер. *Касторскій* (с. Емашни), Гиршъ Абр. *Пузырійскій* (с. Айлино), Донатъ Нкл. *Поповъ* (с. Месягутово) и Болесл. Болесл. *Свенцицкій* (с. Тастуба).

Ветерин ры—Юс. Пав. *Шиманскій* (г. Злат.) и Ал-ѣй Вас. *Головкинъ*.

### Городская Управа.

Город. голова—мѣщ. Мих. Мих. *Думеновъ*, члены—мѣщ. Мих. Григ. *Абросимовъ* и Григ. Афан. *Ширяевъ*, секр.—мѣщ. Ив. Вас. *Горбуновъ*, бухг.—кр. Андр. Цег. *Кардаполовъ*.

### Мѣщанское Управленіе.

Староста-представитель—Тар. Архип. *Емельяновъ*, канд. къ нему—Мих. Григ. *Абросимовъ*, стар. по сбору повинн.—Пет. Ив. *Лукинъ*.

### Почтово-телеграфная контора.

Начальникъ—т. с. Фрид. Ив. *Піотровскій*.

### Саткинское почтово-телеграфное отдѣленіе.

Начальникъ—г. с. Ив. Дм. *Прокофьевъ*.

### Почтовые отдѣленія.

Верхне-Кигинское: начальникъ—н. ч. Петр. Ив. *Звигинцевъ*.  
Емашинское: » т. с. Вас. Георг. *Ширинкинъ*.  
Кусинское: » г. с. Ив. Денис. *Растегняевъ*.

## Златоустовскій уѣздъ.

Месягутовское:	начальники	н. ч. Нкл. Нкл. <i>Кокоревъ.</i>
Ново-Бѣлокатайское:	»	н. ч. Влдр. Алдр. <i>Степановъ.</i>
Тастубинское:	»	н. ч. Ил. Плзар. <i>Вячкилевъ.</i>
Юрюзанское:	»	т. с. Ал-ѣй Фдр. <i>Петровъ.</i>

Городской врачъ—н. с. Митроф. Пав. *Тамбовскій.*  
Уѣздный врачъ—т. с. Алдр. Пет. *Борковъ.*  
Пунктовый ветеринарь—к. сов. Пав. Конст. *Сусловъ.*  
Курать рим.-католич. костела—ксендзъ Стеф. Ант. *Гродзицкій.*  
Пасторъ евангел.-лютеран. церкви—Алдр. Пв. *Симсонъ.*

## Министерство Финансовъ.

### Уѣздное Казначейство.

Казначей—к. сов. Мих. Вас. *Стерлиговъ*, стар. бухг.—т. с. Андр. Пав. *Семеновъ*, касс. 1 разр.—к. а. Алд. Викт. *Григорьевъ*, бухг. 1 разр.—т. с. Леон. Алдр. *Ипполитовъ* и 2 разр.—н. ч. Пет. Андр. *Коротковъ* и Федр. Вален. *Казанцевъ*, к. с. Нкл. Дм. *Макушевъ.*

Податной инспекторъ—к. а. Нкл. Нкл. *Тимченко*, пом. егс—т. с. Алд. Ефим. *Соловьевъ.*

### Акцизный надзоръ.

Чины акцизнаго надзора, проживающіе въ гор. Златоустѣ и его уѣздѣ, принадлежатъ къ составу Акцизнаго Управленія 1 округа, по которѣму и показаны (стр. 49).

### Уѣздный Комитетъ Попечительства о народной трезвости.

Предсѣд.—предсѣд. уѣзд. съѣзда. Члены: прот. Нкл. Алд. *Страховъ*, уѣзд. членъ окр. судч., товар. прокур., город. судья, земскіе начальники, гор. голова, предсѣд. зем. управы, инспек. нар. учил., подати. инспек., уѣзд. наблюд. церк.-прих. школъ, учит.-инсп. гор. учил., уѣзд. воин. начальникъ, помощ. начал. губ. жанд. управл., уѣзд. исправ., поч. мир. суд. Пет. Флег. *Короначинскій* и Нкл. Фдр. *Злоказовъ.*

Дѣлопр.—т. с. Ал-ѣй Пет. *Добрынинъ.*

### Уѣздное Раскладочное по промысловому налогу Присутствіе.

Предсѣд.—подат. инспек. члены—Фед. Макс. *Михайловъ*, П. Л. *Кольновъ*, Д. Ф. *Шевалдинъ*, к. с. Конс. Нкл. *Рыбаковъ*, А. Н. *Сычевъ*, Я. *Загировъ* и С. М. *Алпатовъ.*

## Златоустовскій уѣздъ.

Городское по квартирному налогу Присутствіе.

Предсѣд.—податв. инспекторъ, члены: куп. Фдр. Макс. *Михайловъ*, М. М. *Думеновъ*, В. Т. *Смирновъ*, В. В. *Огарковъ*, М. П. *Щипицинъ* и А. А. *Осиновичъ*.

## Министерство Народнаго Просвѣщенія.

Уѣздный Училищный Совѣтъ.

Предсѣд.—инспек. нар. учил., члены: уѣзд. наблюд. цер.-прих. школъ, уѣзд. исправникъ, учит.-инсп. город. учил., отъ земства—двор. Пет. Флегон. *Коропачинскій* и пот. поч. гражд. Ник. Федр. *Злоказовъ*, отъ гор.—к. р. Пв. Вас. *Хрущовъ*.

Инспекція народныхъ училищъ.

Инспекторъ—с. с. Плат. Монс. *Юркевичъ*.

Городское 4-хъ классное училище.

Учитель-инспек.—н. с. Коис. Григ. *Громеко*, законоуч.—прот. Нкл. Алд. *Страховъ*, учителя: Алдр. Аван. *Аванасьевъ*, Анд Мих. *Доминскій*, Нкл. Флег. *Волковъ*, Нкл. Мих. *Плюснинъ*.

Ремесленное училище (въ гор. Златоустѣ).

Инспекторъ—к. сек. Мих. Як. *Шахунянцъ*, законоуч.—свещ. Пет. Григ. *Канцеровъ* преподаватели—н. с. Герм. Як. *Арендарь*, Нкл. Мих. *Плюснинъ*, Евг. Ив. *Хмѣлевскій*, надзиратель—н. ч. Игн. Ал-ев. *Спасовходскій*.

Низшая ремесленная школа (въ с. Дуванѣ).

Завѣдующій—Ив. Хрисан. *Бисяринъ*, законоуч.—свещ. Арк. Вас. *Петровъ*, учит. русс. яз. и арием.—Пет. Сем. *Грибковъ*, маст.-техн.—Вас. Ал-ев. *Пльшковъ*.

## Министерство Юстиціи.

Уѣздный Членъ окр. суда—с. с. Мих. Шлар. *Бѣлицкій*.

Городскіе судьи: а) г. Златоуста: 1 уч.—к. а. Евг. Ал-ев. *Ивановскій* и 2 уч.—г. с. Пет. Евг. *Синцевъ* и б) заводовъ Злат. уѣзд.—к. сек. Іос. Іос. *Раевичъ*.

Товарищи Прокурора: Злат. уч.—к. с. Ричар. Юл. *Раковскій* (г. Злат.) и Злат.-Бир. уч.—к. а. Филп. Леон. *Айзенбергъ*.



## Златоустовскій уѣздъ.

Судебные слѣдсватели: 1 уч.—г. с. Леон. Ал-ев. *Катаевъ*, 2—к. с. Вас. Вас. *Кручининъ*, 3—Ив. Ив. *Архангельскій*, 4—к. а. Ал-ѣѣ Полик. *Флеровскій* и 5—г. с. Алдр. Юліан. *Маковскій*.

Судебный присявъ—т. с. Ив. Ив. *Зоринъ*.

Нота іусы: отст. прал. Мих. Алд. *Гладышевъ* и н. ч. Аполл. Ал-ев. *Елишьевъ*.

### Сиротскій Судъ.

Предсѣд.—гор. гол., члены: куп. Вас. Нкл. *Гонибъсовъ* и мѣщ. Ив. Пет. *Можавъ*, секр.—мѣщ. Ив. Вас. *Горбуновъ*.

### Тюремное отдѣленіе.

Предсѣдательствующій директоръ—горн. начальникъ Златоустов. округа, д. с. с. Анат. Алдр. *Зеленцовъ*.

Директоры по заним. должностямъ: уѣздн. членъ окр. суда и исправникъ, гор. судья, тов. прок., предсѣд. зем. управы, гор. гол., благочин. 1 окр. уѣзда, уѣзд. врачъ.

Директоры, ВЫСОЧАЙШЕ утверж. въ этомъ званіи: с. с.—кп. Адам. Вик. *Жигалковскій*, Эдуар. Ал. *Гертумъ* и Алд. Степ. *Назаровъ*, пот. поч. граж. Федр. Ал-ев. *Злоказовъ* и куп. Вас. Антип. *Казаковъ*.

### Тюремный замокъ.

Смотритель—н. ч. Ив. Бор. *Воробьевъ*.

## Главное Управленіе Землеустройства и Земледѣлія.

Лѣсничіе: Тастубинскаго лѣснич.—н. с. Никол. Матв. *Станкевичъ* и Златоуст. баш.—н. с. Никол. Ив. *Михайловъ*.

## Министерство Торговли и Промышленности.

### Управленіе Златоустовскаго горнаго округа.

Горный начальникъ Злат-хъ заводовъ и Директоръ оружейной фабрики—гор. инж., д. с. с. Анат. Алд. *Зеленцовъ*, пом. его—гор. инж., с. с. Адам. Вик. *Жигалковскій*.

Дѣлопроизводители: старшій—г. с. Анд. Дан. *Гльбовъ*, младшіе—к. а. Абрамъ Сильв. *Бурмакинъ* и т. с. Петр. Карл. *Кольфгаузъ* и Дм. Мих. *Крутицкій*; бухгал.—к. с. Конст. Никол. *Рыбаковъ*, механикъ, архитекторъ и смотритель чертежной—гор. инж., н. с. Влад. Як. *Синоленцкій*; межевникъ—вак., завѣд. лабораторіей и библиотечаръ—гор. инж., б. сек. Ал-ѣѣ Мих.

ГОСУДАРСТВЕННАЯ ПУБЛИЧНАЯ

## Златоустовскій уѣздъ.

*Степановъ*, стар. врачъ заводовъ—с. с. Алд. Степ. *Назаровъ*, смотритель заводской припечи на р. Вѣюй при г. Уфѣ—к. р. Пет. Аким. *Ивановъ* (кв. въ г. Уфѣ.).

Златоустовскій заводъ, оружейная и Князе-Михайловская фабрика.

Управитель завода—горн. инж., с. с. Эдуар. Алд. *Гертумъ*.

Стар. смотр. и пом. управителя—гор. инж., н. с. Вас. Ал-ев. *Пшеничновъ*, смотрителя фабрикъ, гор. инж-ры: к. а. Алд. Матв. *Ганьшинъ*, к. с. Нкл. Людв. *Першке* и к. с. Анат. Георг. *Постриганевъ*, бухг.—к. а. Вас. Григ. *Кривошековъ*, казначей—г. с. Нкл. Мих. *Тиуновъ*.

Саткинскій заводъ.

Управитель—гор. инж., к. с. Ант. Дан. *Авраменко*, смотр. завода—вак., бухг.—к. а. Алд. Сем. *Коневъ*, казначей—н. ч. Ив. Пет. *Баженовъ*.

Кусинскій заводъ.

Управитель—гор. инж., к. сов. Конс. Олимп. *Москвинъ*, смотр. завода—горн. инж., к. а. Ив. Андр. *Суворовъ*, бухг.—к. а. Алѣй Ив. *Ванинъ*, пом. его и казначей—к. сек. Конс. Вас. *Аблинъ*.

## II. Военное Вѣдомство.

Управление Уѣзднаго Военскаго Начальника.

Уѣздный Военскій Начальникъ—подполк. Пет. Вас. *Ильинъ*. Дѣлопроизводитель—к. р. Гавр. Пав. *Сбоевъ*.

## III. Вѣдомство православнаго исповѣданія.

Уѣздное Отдѣленіе Епархіальнаго Училищнаго Совѣта.

Предсѣд.—прот. Мих. Нкл. *Архангельскій*. Почетные члены: д. с. с. Ал. Алд. *Зеленцовъ* и куп. Георг. Гр. *Пролубниковъ*, члены: прот. Нкл. Алдр. *Страховъ* и Ѳед. Троф. *Альбинскій*, свящ. Пет. Гр. *Канцеровъ* (онъ же казначей), Вен. Ив. *Гуменскій* (онъ же дѣлопроизв.), Арк. Ст. *Виноградовъ*, Ѳед. Пор. *Стрѣлковъ* и Валент. Пав. *Соколовъ*, зем. начальники, инсп. народ. учил., благочинные; уѣзд. исправ., учит.-инсп. гор. учил., г. с. Анд. Дан. *Гальбовъ*, отъ земства—к. а. Пет. Флег. *Коропачинскій* и пот. поч. гр. Ник. Фед. *Злоказовъ*.

## Златоустовскій уѣздъ.

Благочинные уѣзда.

1 округа—прот. мѣст. собора Нкл. Алд. *Страховъ*.

2 » свящ. цер. с. Тастубы Алд. Пет. *Смоленскій*.

3 » » » Саткинскаго зав. Ал-ѣй Анд. *Соколовъ*.

Уѣзди. Наблюдатель церк.-прих. школь—прот. Мих. Нкл. *Архангельскій*  
(г. Злат.).

Благочинный единовѣрческихъ церквей епархіи—свящ. Пет. Вониф.  
*Маркинъ* (г. Злат.).

## VI. Благотворительныя и частныя учрежденія.

Уѣздный Комитетъ Россійскаго Общества Краснаго Креста.

Предсѣдательница—супруга д. с. с. Ек. Нкл. *Зеленцова*, товар. ея—д.  
н. с. Сер. Владр. *Мацневъ*, члены: подпол. Пет. Вас. *Ильинъ*, Мар. Нкл. *Мац-*  
*нева*, ротм. Пав. Пав. *Апостоловъ*, куп. Вас. Антип. *Казаковъ*, дѣлопроизв.—  
к. сов. Владр. Георг. *Боковъ*, казначей—Людм. Никандр. *Рябова*.

Уѣздный Отдѣлъ Союза Русскаго Народа.

Предсѣд.—от. шт.-кап. Алдр. Вевед. *Уманцевъ*.





## Дополненіе.

Перемѣны, происшедшія въ личномъ составѣ учрежденій губерніи во время печатанія настоящаго Адресъ-Календаря.

### Исключены изъ состава должностныхъ лицъ:

Контролеръ Отдѣленія Государ. Банка *Пятинъ*—за назначеніемъ управляющимъ Хабаровскимъ Отдѣленіемъ того же Банка;

Старшій фабрич. инспекторъ *Голубинскій*—за перемѣщеніемъ на такую же должность въ Саратовскую губернію;

Бухгалтеръ Губ. Акциз. Управленія *Гирифельдъ*—за смертью;

Околоточный надзиратель г. Уфы *Константиновскій*—за увольненіемъ отъ службы;

Преподаватель Землемѣр. Учил. *Богдановъ*—за перемѣщеніемъ на такую же должность въ Псковское Землемѣр. Училище.

### Назначены:

К. с. Влдр. Серг. *Протопоповъ* и н. ч. Пет. Тим. *Ивановъ*—околоточными надзирателями г. Уфы;

К. а. Влдр. Иван. *Вавресюкъ*—Контролеромъ Отдѣленія Государ. Банка;

К. р. Влдр. Ив. *Евдокимовъ*—бухгалтеромъ 2 разр. Стерлитам. Казначейства;

Док. мед. Бор. . . . *Сегаль*—и. д. Уфим. город. врача;

К. а. Степ. Фед. *Фокинъ*—старш. фабрич. инспекторомъ;

Н. ч. Март. Андр. *Павликъ* и Дм. Ив. *Некрасовъ*—полицейск. надзирател. г. Златоуста.

Н. ч. Юсифъ . . . . . *Ксеновичъ*—околоточнымъ надзирателемъ г. Уфы.

На основаніи 306 ст. IX т. зак. о сост., изд. 1899 г., утверждены избранные очереднымъ Уфимскимъ Губернскимъ Собраніемъ дворянства на трехлѣтіе 1908—1910 г.г. въ должностяхъ:

по Стерлитамакскому уѣзду: уѣзд. предвод. двор.—Дм. Андр. *Марковичъ*, канд. къ нему—Ник. Дм. *Дурасовъ*, депут. дворян.—Пет. Степ. *Листовскій*, канд. къ нему—Викт. Владр. *Ушаковъ*;

по Белебеевскому уѣзду: уѣзд. предв. двор.—Кутл. Батырг. *Тевкелевъ*, канд. къ нему—Дм. Владисл. *Пальчиковъ*, помощ. уѣздн. предв. двор.—Пет. Алексан. *Померанцевъ*, деп. двор.—Нкл. Алдр. *Гурвичъ*, канд. къ нему—Махм. Мухам. *Шейхалиевъ*;

по Бирскому уѣзду: уѣзд. пред. двор.—Пет. Ал-ев. *Никифоровъ*, канд. къ нему—Леонд. Пет. *Балахонцевъ*, депут. дворян.—Муст. Вильд. *Кутлубаевъ*, канд. къ нему—Никл. Павл. *Товарищевъ*;

по Мензелинскому уѣзду: уѣздн. предв. двор.—Алдр. Иллар. *Бѣлицкій*, канд. къ нему—Вас. Асклип. *Татищевъ*, депут. двор.—Сер. Асклип. *Татищевъ*, канд. къ нему—Ив. Влдр. *Харкевичъ*;

Въ должностяхъ засѣдателей Уфимской дворянской опеи: Алдр. Никл. *Шестаковъ*, Мих. Мих. *Курковскій* и Никл. Пав. *Гиришъ*.

### Перемѣщены.

Преподав. епарх. жен. учил., н. с. Пет. Вас. *Поздневъ*—столоначальникомъ Казенной Палаты.

Полиц. Надзиратель г. Златоуста *Бушмелевъ*—на такую же должн. въ Архангельскій заводъ, Стерлит. уѣзда.

# СПРАВОЧНАЯ ЧАСТЬ.

**П Р И Л О Ж Е Н И Е**

**къ Адресъ-Календарю Уфимской губерніи  
на 1908 годъ.**

# Очеркъ дѣятельности Землеустроительныхъ Коммиссій Уфимской губ., со времени ихъ учрежденія въ 1906 г. по Октябрь 1907 года.

(Составленъ непремѣннымъ членомъ Губернской Землеустроительной Коммиссiи).

Существующія въ Уфимской губерніи пять Уѣздныхъ Землеустроительныхъ Коммиссій, въ уѣздахъ Уфимскомъ, Белебеевскомъ, Бирскомъ, Мензелинскомъ и Стерлитамакскомъ, открыты въ промежутокъ времени съ 30 сентября по 24 ноября 1906 года.

За истекшее время, съ самаго начала, въ кругъ дѣятельности ихъ входили задачи землеустройства въ широкомъ смыслѣ этого слова. Въ ряду этихъ задачъ особенное значеніе для мѣстнаго края получило и выдвинулось на наиболѣе видное мѣсто дѣло ликвидаціи имѣній, купленныхъ мѣстнымъ Отдѣленіемъ Крестьянскаго Банка, возложенное Временнымъ Отдѣленіемъ Совѣта Банка въ іюль мѣсяцѣ 1907 года на Непремѣнныхъ Членовъ Коммиссій, одновременно съ другими лицами.

Остановливаясь прежде всего на этой ликвидаціонной работѣ, должно упомянуть о размѣрѣ предъявленнаго къ продажѣ земельного запаса, въ отношеніи коего Коммиссіямъ надлежало составить нѣкоторыя требующіяся отъ нихъ предварительныя соображенія.

Заявленій со стороны частныхъ владѣльцевъ о продажѣ имѣній за отчетный періодъ времени поступило въ Коммиссiи.

	Непосредственно.	Черезъ Отдѣл. Банка.	Всего.
По Уфимскому уѣзду по 24 ян. 20274 дес.		по 24 ян. 29791 дес.	50065 д.
» Белебеевск. » » 30 » 39241 »		» 10 » 20084 »	59325 »
» Стерлитам. » » 7 » 17445 »		» 18 » 39159 »	56604 »
» Бирскому » » 3 » 1807 »		» 4 » 8784 »	10591 »
» Мензелинск. » » 3 » 6288 »		» 13 » 12015 »	18303 »
			<u>194888 д.</u>

Въ составѣ заявленнаго къ продажѣ общаго количества заключалось 8759 дес. земли, предложенной башкирскими обществами; остальная площадь въ 186129 дес. приходилась на имѣнія частныхъ владѣльцевъ и составляетъ 10% общаго количества дворянской и купеческой земли въ губерніи.

Уѣздныя Коммиссiи, по разсмотрѣніи всѣхъ предложеній, высказались за цѣлесообразность пріобрѣтенія за счетъ Банка въ общемъ 154869 дес., по отношенію же къ остальной площади въ 40019 дес. покупка признана нежелательной, вслѣдствіе невысокаго качества земли, при ея безводности, или-же въ виду полной непригодности имѣнія для образованія сельскохозяйственныхъ угодій въ гористой мѣстности, допускающей веденіе только лѣсного хозяйства, или-же по причинѣ назначаемыхъ владѣльцами чрезмѣрныхъ продажныхъ цѣнъ.

Какъ уже было упомянуто, ликвидація имѣній Банка производилась собственно не самими Коммиссіями, а Непремѣнными Членами ихъ, по порученію Временнаго Отдѣленія Совѣта Банка, по тѣмъ руководящимъ основаніямъ, которыя при этомъ имъ были преподаны.

Пяти Непремѣннымъ Членамъ и двумъ Членамъ Коммиссій было передано для ликвидаціи 26 имѣній въ общей площади 32.121 дес. (по исчисленію Отдѣленія Банка 31.891 дес.).



Составлено плановъ ликвидаціи съ назначеніемъ земли для отрубныхъ и хуторскихъ участковъ въ общемъ количествѣ 10,770 дес., во владѣніе товариществъ—4.751 дес. и сельскихъ обществъ—7.414 дес.. О ликвидаціи одного имѣнія земледѣльца Юноши свѣдѣній не сообщено. По тремъ имѣніямъ (Брусницыной, Пашковыхъ и Сабитшевскому участку) плановъ ликвидаціи не составлено.

Такъ какъ ликвидаціонные планы выполнены совершенно согласно указаніямъ Члена Перваго Временнаго Отдѣленія Совѣта Банка В. И. Бафталовскаго и на основаніяхъ, преподанныхъ этимъ Отдѣленіемъ въ полномъ его составѣ, то всѣ они были признаны отвѣчающими задачамъ землеустройства.

Межевыя работы были исполнены землемѣрами Коммиссій, отчасти (по Стерлитамакскому и Мензелинскому уѣздамъ)—силами Банка.

Ликвидація приведена въ исполненіе по 18 имѣніямъ общей площади до 17.323 дес.—разбивка и продажа имѣній закончены, и участки, кромѣ части двухъ имѣній по Стерлитамакскому уѣзду, проданы. Сдѣлки совершены, но данныя выданы пока части покупщиковъ по Уфимскому уѣзду. Нѣкоторые покупщики (по Мензелинскому, Белебеевскому и Стерлитамакскому у. у.) переездили на купленные участки.

Увеличеніе землепользованія коснулось почти 3 т. дворовъ. Покупщики, за исключеніемъ 164 дворовъ иноуѣздныхъ и ивогубернскихі, изъ мѣстнаго населенія. Многіе изъ нихъ до покупки земли были безземельными, другіе владѣли 1—5—10 дес. на дворъ; послѣ покупки земельное обезпеченіе ихъ составило въ 8—15—30 дес. на дворъ.

Покупныя цѣны опредѣлились по уѣздамъ такимъ образомъ:

Белебеевскому . . . . .	34 р. 66 к., 35 р. 18 к., 50 р. за дес.
Мензелинскому . . . . .	75 р.
Бирскому . . . . .	80 р., 85 р.
Уфимскому . . . . .	74 р., 79 к., 80 р. 9 к., 87 р., 98 р.
Стерлитамак . . . . .	40 р.

Мѣстнымъ Управленіемъ Земледѣлія и Государственныхъ Имуществъ передано Уѣзднымъ Коммиссіямъ (Уфимскаго, Мензелинскаго и Стерлитамакскаго у. у.) для ликвидаціи лишь 802 дес. земли единственнаго владѣнія казны, такъ какъ почти весь земельный составъ (118 т. дес.) находящихся въ распоряженіи Управленія оброчныхъ статей образованъ изъ такъ называемыхъ запасныхъ участковъ, которые въ настоящее время не подлежатъ отчужденію. Незначительность общей площади переданной Коммиссіямъ казенной земли и отвлеченіе силъ Коммиссій для ликвидаціи банковскихъ имѣній были причинами, что въ отчетное время казенныя земли не были ликвидируемы. Что касается сдачи казенныхъ земель въ аренду безъ торговъ, то сельскимъ обществамъ и товариществамъ было сдано 12367 дес. на 6 и частью на 12 лѣтъ, хозяйственнымъ способомъ на одинъ годъ—129 дес. Арендная плата колебалась въ предѣлахъ 82 коп.—6 руб. 13 коп. за дес. удобной земли.

Ходатайствъ о льготахъ по арендованію казенныхъ земель поступило всего 181, изъ нихъ удовлетворено 171, представлено на усмотрѣніе Губернской Коммиссіи 7 и отклонено 3.

По оказанію содѣйствія къ улучшенію условій землевладѣнія и порядковъ землепользованія, этой существенно важной задачѣ землеустройства, Коммиссіями выполненъ рядъ дѣйствій, но главнымъ образомъ, вслѣдствіе недостатка въ рабочихъ силахъ, работа Коммиссій въ этомъ направленіи не всегда была доведена до конца.

Въ отдѣльныхъ уѣздахъ были возбуждены слѣдующія ходатайства о содѣйствіи Коммиссій:

У ъ з д ы.	По раздѣлу земли между селеніями.	По раздѣлу земли между частями селен.	По выдѣлу земель подь выселки.	По перех. отъ общин. къ двор. владѣнію.	По выдѣлу над. земли изъ общ. вл. въ част. соб.	По перех. отъ подвора. вл. ко вл. отруб. учас.	По обмѣну зем. съ казной и селеніями.
Белебеевскій . . . . .					28 ход. отъ 41 домох.	2 ход. отъ 12 домох.	
	<p>Ходатайства первой группы переданы крестьянскимъ учрежденіямъ, въ виду того, что подлежащія выдѣлу надѣльныя земли еще не были закрѣплены въ частную собственность.</p> <p>По второй группѣ составленъ одинъ проектъ перехода отъ подворнаго пользованія землею ко владѣнію въ отрубныхъ участкахъ, который еще не приведенъ въ исполненіе.</p>						
Бирскій . . . . .	4 ход. отъ 578 домох.						Одно ход. отъ 20 домох.
	<p>По одному ходатайству провѣрена площадь земли, которой оказалось 7781 дес. Планъ еще не составленъ. По другому — достигнуто соглашеніе между деревнями на выдѣлъ. Въ третьемъ случаѣ соглашеніе не состоялось, не смотря на усилія, приложенныя Непремѣннымъ Членомъ. По послѣднему ходатайству объ обмѣнѣ земли составленъ планъ, который еще не приведенъ въ исполненіе.</p>						
Уфимскій . . . . .	1 ход. отъ 18 домох.			5 ход. отъ 75 домох.	12 ход. отъ 35 домох.		
	<p>Въ двухъ случаяхъ составлены планы раздѣла общинной земли на отруба. Планы не приведены въ исполненіе.</p>						
Мензелинскій . . . . .	7 ход. всѣхъ домох. 209	2 ход. отъ 208 домох.	1 ход. отъ 52 домох.				4 ход. отъ 340 домох.
	<p>По всѣмъ ходатайствамъ Непремѣннымъ Членомъ принимались на мѣстѣ мѣры къ соглашенію, которое было достигнуто въ пяти случаяхъ; въ двухъ случаяхъ ходатайства отклонены, въ виду производящагося размежеванія дачъ; по остальнымъ ходатайствамъ результаты еще не выяснились.</p>						



У ъ з д ы.	По раздѣлу земли между селеніями.	По раздѣлу земли между частями селен.	По выдѣлу земель подь вы-селки.	По перех. отъ общин. къ по-двор. владѣнію.	По выдѣлу над-земн изъ общ. вл. въ част. соб.	По перех. отъ подвор. вл. ко вл. отруб. учас.	По обмѣну зем. съ казной и се-леніями.
	Стерлитамакскій . . . . .	1 ход. отъ 48 домох.	1 ход. отъ 165 домох.			12 ход. отъ 30 домох.	

Одно ходатайство передано въ Уѣз-дннй Сѣздъ. Въ пяти случаяхъ состав-лены проэкты, съ отграниченіемъ вы-дѣляемыхъ участковъ въ натурѣ, но въ исполненіе еще не приведены.

Въ распоряженіи Комиссій находились 11 землемѣровъ (изъ общаго числа 15 землемѣровъ не явилось къ мѣсту службы трое, и одинъ находился при Губернской Чертежной), которыми снято въ натурѣ, съ составленіемъ плановъ, 12,000 дес., выдѣлено въ частную собственность изъ общинной земли, съ отграниченіемъ въ натурѣ, 1768 дес., произведено ликвидационныхъ работъ на площади до 19.000 дес., и исполнены другія болѣе мелкія работы.

Денежное пособіе при землеустройствѣ оказано лишь въ одномъ случаѣ: съ разрѣшенія Комитета по Землеустроительнымъ Дѣламъ выдана ссуда, въ размѣрѣ 654 руб. 39 коп., 16-ти домохозяевамъ, выдѣлившимся изъ поч. Ново-Симковскаго, Уфимскаго уѣзда, на хуторскіе участки.

На постановленіе Комиссій заявлено 8 жалобъ. Изъ нихъ пять—по поводу отказа въ содѣйствіи къ покупкѣ земли, двѣ—по причинѣ отклоненія ходатайствъ объ отдачѣ въ аренду безъ торговъ казенныхъ оброчныхъ ста-тей и одна—объ отказѣ въ удовлетвореніи ходатайства о надѣленіи землею.

Въ нижеслѣдующемъ приводятся данныя относительно числа дѣлъ, воз-бужденныхъ въ Комиссіяхъ, по главнымъ группамъ.

	Число дѣлъ въ Комиссіяхъ.				
	Белеб.	Уфим.	Мензел.	Бирск.	Стерлит.
Продажа каз. и удѣл. земли . . . . .	242	35	13	545	93
Сдача каз. земли въ аренду безъ торговъ . . . . .	206	6	13	—	9
Льготы по арендѣ каз. земли . . . . .	148	—	6	—	—
Продажа, покупка частновлад. земли, ликвидація банков. им. . . . .	357	121	34	305	190
Улучшеніе условій землевл. и землепольз. . . . .	15	26	5	15	32
Разверст. чрезпол. съ сосѣд. влад.	—	6	13	—	1
Выдача ссудъ . . . . .	25	—	—	42	—
Разныя . . . . .	155	165	—	51	2

Во всѣхъ дѣлахъ Комиссін проявляли дѣятельное, фактическое участіе—выясняли обстоятельства на мѣстахъ, входили въ непосредственныя, личныя сношенія съ заинтересованными сторонами, принимали въ каждомъ случаѣ соотвѣтственныя активныя мѣры и оказывали возможное, въ зависимости отъ



наличности своихъ техническихъ и вообще рабочихъ силъ, содѣйствіе къ разрѣшенію предъявлявшихся имъ землеустроительныхъ задачъ.

Движеніе дѣлъ и бумагъ выразилось въ слѣдующихъ данныхъ.

		Дѣ л ѣ.			Б у м а г ѣ.			
		Заведено	Рѣшено	Оставалось нерѣшен.	Поступило	Не исполнен.	Принято къ свѣдѣнію	Осталось неисполн.
Белебеевск.	Ком. . . . .	1148	641	507	3175	1749	1376	50
Бирская	» . . . . .	977	362	615	2640	2521	101	18
Уфимская	» . . . . .	359	126	233	1363	227	1113	23
Мензелинская	» . . . . .	65	63	2	1633	938	639	56
Стерлитамак.	» . . . . .	327	196	131	975	745	223	7

Прим. Особыхъ дѣлъ по арендѣ каз. земель въ Мензелинской Комиссіи заведено не было.

Дѣятельность Уѣздныхъ Землеустроительныхъ Комиссій имѣетъ за собою настолько еще непродолжительный опытъ, что въ настоящее время едва ли возможно съ большою или меньшею опредѣленностью выяснить дѣйствительно слабыя стороны постановки землеустроительнаго дѣла въ губерніи. Сообщенія и заключенія Комиссій по этому предмету могутъ имѣть значеніе первой попытки критическаго отношенія къ существующей организаціи землеустройства.

Съ одной стороны, Комиссіями отмѣчается крайняя трудность выполненія возложенныхъ на нихъ обязанностей, многочисленныхъ, сложныхъ и требующихъ чрезмѣрныхъ усилій, при сравнительно ограниченномъ составѣ личныхъ рабочихъ силъ.

Въ видахъ устраненія этого недостатка, предлагается желательнымъ привлечь земскихъ начальниковъ къ участию во всѣхъ дѣлахъ Комиссій, а не въ тѣхъ только, которыя относятся къ ихъ районамъ. При этомъ предлагается установить очередной порядокъ присутствованія земскихъ начальниковъ на засѣданіяхъ, какъ это въ настоящее время примѣняется въ Уѣздныхъ Съѣздахъ. Съ этою же цѣлью признается целесообразнымъ учредить хотя-бы временную должность помощника Непремѣннаго Члена (или кандидата на должность Непремѣннаго Члена), съ тѣмъ, чтобы на это лицо возложены были тѣ же обязанности, какъ и на Непремѣннаго Члена, и чтобы, въ случаѣ отсутствія послѣдняго, имъ исполнялись, съ предоставленными Непремѣнному Члену полномочіями, всѣ текущіе дѣла Комиссій. Въ связи съ привлеченіемъ членовъ Комиссій къ активной дѣятельности, указывается на необходимость увеличенія кредита на расходъ по разѣздамъ. Точно также считается настоятельно нужнымъ увеличеніе средствъ на канцелярскія потребности.

Съ другой стороны Коммисіи высказываются за желательность расширенія ихъ компетенціи предоставленіемъ вѣдѣнію ихъ юридической стороны землеустройства, какъ это предположено «Проектомъ Положенія о Землеустройствѣ».

Касаясь болѣе частныхъ сторонъ, одна изъ Коммиссій находитъ, что препятствіемъ въ землеустроительномъ дѣлѣ представляется въ отдѣльныхъ случаяхъ несоотвѣтственно низкая оцѣнка земли Отдѣленіемъ Банка, въ результатъ чего разстраивается сдѣлка. Для устраненія этого препятствія предлагается предоставить Коммиссіи право переоцѣнки, съ тѣмъ, чтобы одновременно съ оцѣнкой, хотя бы въ общихъ чертахъ, былъ составленъ планъ ликвидаціи предполагаемой къ покупкѣ земли.

Далѣе отмѣчается недостаточность мѣсячнаго срока для дачи заключенія Коммиссіи о цѣлесообразности приобрѣтенія земли Банкомъ и предлагается измѣнить этотъ срокъ такимъ образомъ, чтобы вопросъ подлежалъ разсмотрѣнію въ первое очередное засѣданіе Коммиссіи по предварительномъ соображеніи на мѣстѣ всѣхъ данныхъ, относящихся къ дѣлу. Вмѣстѣ съ этимъ признается цѣлесообразнымъ, при покупкѣ крестьянами банковскихъ ичѣвнй, придать Коммиссіи болѣе широкое право участія въ сдѣлкахъ—возможность ссуществованія послѣднихъ поставить въ зависимость отъ выполненія указанныхъ Коммиссіей условій землепользованія.

Считается тормазомъ для перехода крестьянскаго хозяйства къ улучшеннымъ формамъ отсутствіе на территоріи губерніи показательныхъ хозяйствъ типа, соотвѣтствующаго размѣру установленной земельной нормы. Съ этой стороны высказывается пожеланіе, чтобы Главное Управленіе Землеустройства и Земледѣлія не отказало въ содѣйствіи земству (Стерлитамакскаго у.) осуществить устройство подобнаго хозяйства.

При дороговизнѣ и трудности обзаведенія орудіями и инструментами, необходимыми для веденія интенсивной культуры (огородной и садовой), признается также желательнымъ содѣйствіе Правительства къ расширенію производства этихъ орудій и къ облегченію ихъ распространенія въ земледѣльческомъ населеніи.

Наконецъ, отмѣчаются мѣстные особенности, относящіяся къ башкирскому населенію, неблагопріятныя для землеустроительнаго дѣла. Одна изъ Коммиссій сообщаетъ: «въ большинствѣ случаевъ башкиры не только уклонялись отъ покупки земли для расселенія хуторовъ, но даже не соглашались на покупку земли мелкими товариществами, стараясь всегда группировать изъ магометанъ покупателей такія товарищества, въ которыхъ было бы не менѣе 200 наличныхъ мужского пола душъ; такое стремленіе магометане объясняютъ тѣмъ, что только при наличности въ селеніи указаннаго количества душъ имъ можно постронть мечеть, соединять же нѣсколько поселковъ въ одинъ приходъ они не могутъ. Дѣйствительно, по ст. 155 Уст. Стр., при всякой мечети прихожанъ должно быть не менѣе 200 наличныхъ муж. пола душъ». Но въ данномъ случаѣ усматривается препятствіе по недоразумѣнію: указанная ст. разъяснена Правит. Сенатомъ въ томъ смыслѣ, что законъ допускаетъ причисленіе жителей разныхъ деревень къ одной мечети, лишь бы на каждыя 200 душъ было не болѣе одной мечети (Указъ Пр. Сен. Уф. Губ. Правл. 2 Января 1887 г.). Засимъ, указывается на цѣлесообразность согласованія нормы продажной башкирской земли (зак. 20 Апр. 1898 г.) съ земельной нормою (циркул. Главнаго Управленія Землеустройства и Земледѣлія 12 Іюня с. г. № 17).

Открытіе дѣйствій Губернской Землеустроительной Коммиссіи состоялось 8 іюня 1907 года. До этого же времени функція Губернской Коммиссіи исполняло мѣстное Губернское Присутствіе.



Открывая первое засѣданіе Коммиссіи, послѣ молебна Господу Богу, Г. Предсѣдатель, Губернаторъ А. С. Ключаревъ, въ подробной рѣчи указалъ на задачи, положенныя въ основу дѣятельности образованныхъ по ВЫСОЧАЙШЕМУ Указу 4 марта 1906 г. землеустроительныхъ органовъ; выяснилъ существенное значеніе ихъ въ нашей государственности и полную практическую возможность ихъ достиженія по тому пути, какой для этой цѣли намѣченъ правительствомъ, изложилъ несостоятельность современныхъ аграрныхъ доктринъ и высказалъ, что, въ виду крайней сложности и трудности обязанностей, къ исполненію коихъ призваны Коммиссіи, и при современной извращенности идей и нравственныхъ понятій не только въ средѣ простого народа, но и въ нѣкоторыхъ интеллигентныхъ общественныхъ кругахъ, дѣятельность Коммиссій можетъ быть вполне плодотворной лишь при активной и самоотверженной работѣ лицъ, входящихъ въ составъ ихъ. Въ убѣжденіи, что всѣ Члены Коммиссіи глубоко сознаютъ настоятельную необходимость приложить свои силы къ разрѣшенію аграрнаго вопроса, къ облегченію удовлетворенія насущныхъ нуждъ населенія, Его Превосходительство пожелалъ Членамъ Коммиссіи полного успѣха въ предстоящей имъ дѣятельности и вмѣстѣ съ тѣмъ выразилъ свою полную готовность оказать въ этомъ дѣлѣ широкое и всяческое содѣйствіе.

Послѣ этой рѣчи, по единодушному желанію всѣхъ Членовъ Коммиссіи, составлена была слѣдующая телеграмма, на имя Г. Главноуправляющаго Землеустройствомъ и Земледѣліемъ, съ просьбою повергнуть къ стопамъ ЕГО ИМПЕРАТОРСКАГО ВЕЛИЧЕСТВА чувства любви и вѣрнопоподданнической преданности:

«Члены Уфимской Губернской Землеустроительной Коммиссіи, при первой возможности собѣраться на засѣданіе въ полномъ числѣ, вознеся горячія молитвы Господу о здравіи и благоденствіи ЕГО ИМПЕРАТОРСКАГО ВЕЛИЧЕСТВА и всего Царствующаго Дома, на славу, величіе и счастье дорогого Отечества, единодушно просятъ Ваше Сіятельство повергнуть къ стопамъ обожаемаго ГОСУДАРЯ ихъ чувства безграничной любви, беззавѣтной преданности и благоговѣйной благодарности за Царственныя любнеобильныя непрестанныя заботы о земельномъ устроеніи народа. При этомъ всѣ Члены преисполнены самоотверженной готовности посвятить всѣ свои силы великимъ задачамъ, начертаннымъ ДЕРЖАВНОЮ ВОЛЕЮ.»

На телеграмму эту была получена 21 іюня на имя г. Губернатора отъ Его Сіятельства телеграмма, заключающая милостивый отвѣтъ ГОСУДАРЯ ИМПЕРАТОРА на принесенныя выраженія вѣрнопоподданническихъ чувствъ отъ Членовъ Коммиссіи:

„ГОСУДАРЬ ИМПЕРАТОРЪ, по всеподданнѣйшемъ докладѣ телеграммы Вашей о выраженіи Уфимскою Губернскою Землеустроительной Коммиссіею вѣрнопоподданническихъ чувствъ, 18 іюня ВЫСОЧАЙШЕ повелѣлъ благодарить Коммиссію и пожелать ей успѣха въ предстоящей дѣятельности.

О таковой МОНАРШЕЙ милости прошу Васъ сообщить представителямъ земства, крестьянамъ и всѣмъ чинамъ Коммиссіи».

За истекшіи промежутокъ времени съ 8 іюня по 1 октября коллективная дѣятельность Коммиссіи, выразившаяся въ шести засѣданіяхъ, была посвящена, кромѣ вопросовъ распорядительнаго характера, разсмотрѣнію слѣдующихъ дѣлъ

1) Предположеніе объ открытіи Уфѣзской Землеустроительной Коммиссіи въ Златоустовскомъ уѣздѣ.—Коммиссія пришла въ заключенію, что въ открытіи Коммиссіи въ Златоустовскомъ уѣздѣ необходимости не встрѣчается.

2) Соображенія о числѣ межевыхъ силъ, потребныхъ на 1908 г., и о средоточеніи ихъ при Губернской Чертежной.



- 3) О кредитахъ на 1908 г.
- 4) О повышеніи произведенной мѣстнымъ Отдѣленіемъ Крестьянскаго Поземельнаго Банка оцѣнки земли, предположенной къ покупкѣ крест. дер. Мироновой у г. Слѣпченко. Основаній къ повышенію оцѣнки не найено.
- 5) Назначеніе очередныхъ засѣданій Коммиссіи.—Постановлено назначать засѣданія 1—2 раза въ мѣсяцъ, кромѣ экстренныхъ.
- 6) Ходатайство мѣщанина Херсонской губ. о содѣйствіи къ переселенію въ Уфимскую губ.
- 7) Жалоба крест. Кузьминыхъ по поводу устраненія его отъ исполненія обязанностей Члена Бирской Уѣздной Землеустроительной Коммиссіи.
- 8) Объ увеличеніи числа землемѣровъ, въ виду предстоявшей ликвидаціи имѣній Банка.
- 9) О доставленіи Уѣздными Землеустроительными Коммиссіями годовыхъ отчетовъ и выработкѣ формы для этихъ и мѣсячныхъ отчетовъ.—Предложена Коммиссіямъ форма отчетовъ (вслѣдъ за симъ изъ Комитета по Землеустроительнымъ Дѣламъ была получена установленная форма).
- 10) Вопросъ объ использованіи для землеустройства запасныхъ участковъ.
- 11) Ходатайство крест. с. Воздвиженскаго, Белебеевскаго уѣзда, о покупкѣ казеннаго участка.
- 12) Ходатайство крест. дер. Михайловки, Мензелинскаго уѣзда, о выдачѣ имъ ссуды на покупку земли.
- 13) Представленіе Белебеевской Коммиссіи о необходимости разъясненія вопроса о правѣ башкиръ—вотчинниковъ и пренущенниковъ на выдѣлъ изъ общинной земли земельной доли въ частную собственность—Коммиссія пришла къ заключенію, что башкирамъ—вотчинникамъ такое право предоставлено ст. 16 «Полож. о башк.»; при этомъ, согласно разъясненія Правит. Сената отъ 12 декабря 1903 г. за № 7726, разрѣшеніе возникшихъ при примѣненіи этой статьи споровъ между обществомъ и отдѣльными его членами подлежитъ вѣдѣнію административныхъ, а не судебныхъ учреждений. Что же касается пренущенниковъ, то, въ виду того, что они закономъ приравнены къ крестьянамъ—собственникамъ изъ бывшихъ госуд. крестьянъ, какъ это разъяснено Пр. Сенатомъ по частнымъ случаямъ, ходатайства ихъ о выдѣлѣ земельныхъ долей изъ общественной земли надлежитъ разрѣшать примѣнительно къ ст. 12 «Общаго Пол. о крест.», правила коей распространяются какъ на преобрѣтенныя, такъ и на надѣльныя выкупленныя земли.
- 14) О предѣльномъ рабочемъ возрастѣ.
- 15) Представленіе Белебеевской Коммиссіи объ увеличеніи кредита на канцелярскія нужды.
- 16) Ходатайство руднично-рабочихъ с. Рудничнаго и дер. Руднично-Катавской о переселеніи ихъ на казенную землю.—Коммиссія постановила выяснить возможность земельного устройства просителей на заводскихъ или покупаемыхъ Банкомъ земляхъ, пока же озаботиться обезпеченіемъ работою на заводахъ.
- 17) Ходатайство Губернскаго Землемѣра объ ассигнованіи средствъ на канцелярскія нужды Губернской Чертежной по работамъ Землеустроительныхъ Коммиссій.
- 18) Пять ходатайствъ о льготахъ по арендованію казенныхъ земель.—Четыре ходатайства удовлетворены и одно отклонено.
- 19) Три жалобы на постановленія Уѣздныхъ Коммиссій.—По двумъ жалобамъ, по поводу отказа въ продленіи срока аренды казеннаго участка и въ предоставленіи казенныхъ участковъ въ аренду безъ торговъ, постановленія Уѣздныхъ Коммиссій признаны правильными. По третьей жалобѣ на от-

казь въ продажѣ земли предложено Уѣздной Коммисіи по возможности удовлетворить ходатайство просителей на ряду съ другими домохозяевами, не обеспеченными въ земельномъ отношеніи.

За четырехмѣсячный періодъ дѣятельности Губернской Коммисіи было исходящихъ бумагъ 727 и поступило входящихъ 472, изъ коихъ оставалось къ 1 Октября не исполненными 12.

## Очеркъ землеустроительнаго дѣла въ Уфимской губерніи въ 1907 году

(составленъ Губернскимъ Землемѣромъ).

Землеустроительное дѣло,—направленное къ насажденію и устройенію не только крестьянскаго, сельскаго землевладѣнія, но и землепользованія,—по существу своему, должно имѣть огромное значеніе для нашей родины, какъ для страны по преимуществу земледѣльческой, въ которой городского населенія всего лишь 13<sup>0</sup>/<sub>0</sub>. Землеустроительному дѣлу предстоитъ широкое развитіе и въ нашей губерніи и не только потому, что изъ 2197 тыс. жителей \*) въ губерніи по переписи 1897 года на долю городовъ приходится только около 110 тыс. человѣкъ, т. е. менѣе 5<sup>0</sup>/<sub>0</sub>, но и потому, что Уфимская губернія заключаетъ въ себѣ значительныя площади не обрабатываемыхъ еще земель, ожидающихъ насажденія и устройства на нихъ правильныхъ хозяйствъ. Если это обстоятельство сопоставить съ тѣмъ, что изъ общей площади земли въ Уфимской губерніи въ 10698 тысячъ десятинъ на cadaго жителя приходится всего около 5 десятинъ, что въ то время, какъ въ однихъ мѣстахъ лежатъ не обрабатываемыя земли, а въ другихъ (вапр. Мензелинскій уѣздъ) ощущается значительная нужда въ землѣ, что наше сельское хозяйство ведется малопродуктивнымъ и часто даже первобытнымъ образомъ,—то значеніе землеустроительныхъ работъ для Уфимской губерніи необходимо признать огромнымъ. Для cadaго изъ насъ не только долгъ передъ родиной, но и культурный долгъ—всеми силами содѣйствовать правильной постановкѣ землеустроительныхъ работъ и способствовать проведенію ихъ среди мало-культурнаго сельскаго населенія нашей губерніи.

Землеустроительныя работы (въ тѣсномъ смыслѣ) можно подраздѣлить на двѣ основныя группы: 1) по отношенію къ существующимъ уже хозяйственнымъ единицамъ (общинамъ, товариществамъ и т. п.), заключающимся а) въ содѣйствіи селеніямъ и отдѣльнымъ домохозяевамъ къ улучшенію землевладѣнія и порядковъ землепользованія и б) въ содѣйствіи крестьянамъ и смежнымъ съ ними владѣльцамъ къ заключенію добровольныхъ сдѣлокъ объ упраздненіи чрезполосности и общности угодій и объ отмѣнѣ сервитутовъ, и 2) направленныя къ созданію новыхъ хозяйственныхъ единицъ а) путемъ покупки Крестьянскимъ Банкомъ частновладѣльческихъ имѣній и ликвидаціи ихъ и б) путемъ распредѣленія и продажи казенныхъ земель, назначенныхъ

\*) Д. Менделѣевъ. Къ познанію Россіи, стр. 18. Эта цифра выражаетъ число жителей обоого пола.



для увеличенія крестьянскаго землевладѣнія. Помимо внѣшняго различія между двумя названными группами землеустроительныхъ работъ, имѣется существенное различіе и съ точки зрѣнія ихъ внутренняго содержанія. При производствѣ работъ первой группы, землеустроитель долженъ считаться съ предстоящей ломкой уже сложившагося хозяйственнаго строя въ данной хозяйственной единицѣ, между тѣмъ какъ при осуществленіи функций второй группы онъ совершенно свободенъ отъ такого условія. Въ то время, какъ при осуществленіи первыхъ функций землеустроитель долженъ считаться съ желаніемъ крестьявъ, направленнымъ къ улучшенію существующей у нихъ формы хозяйства,—при осуществленіи вторыхъ онъ долженъ исходить почти всецѣло отъ земли и насаждать хозяйственныя единицы того типа, который представляется на ней наиболѣе совершеннымъ и жизненнымъ въ данной мѣстности. При осуществленіи функций первой группы землеустроитель является главнымъ образомъ въ роли посредника между сторонами, и его работа, несмотря на безспорную свою плодотворность и цѣлесообразность, при инертности заинтересованныхъ въ дѣлѣ сторонъ, можетъ пропасть даромъ и свестись почти къ нулю; при осуществленіи же функций второй группы, землеустроитель не играетъ роли посредника, а самъ является одною изъ сторонъ; на основаніи вдумчиваго и основательнаго изученія экономическихъ условій имѣній (банковскаго или казеннаго), онъ разбиваетъ его на сѣтъ участковъ, изъ которыхъ каждый является вполне приспособленнымъ къ образованію на немъ опредѣленной, жизненной хозяйственной единицы и затѣмъ уже каждый такой участокъ продаетъ опредѣленному лицу—физическому или юридическому (товарищество).—въ зависимости отъ того, приспособленъ ли данный участокъ для образованія на немъ хозяйства единоличнаго или же общиннаго, товарищескаго.

Въ лѣто 1907 года,—въ первую компанію землеустроительныхъ работъ,—въ Уфимской губерніи преобладающее и центральное мѣсто заняли работы по ликвидаціи имѣній Крестьянскаго Банка. Основная причина этого явленія состояла въ томъ, что удѣльныя и казенныя земли не поступили еще въ ликвидаціонный фондъ, а работы по упорядоченію существующаго крестьянскаго землевладѣнія и землепользованія, въ силу невизны дѣла и малой освѣдомленности населенія съ задачами землеустроительныхъ органовъ, находились въ зачаточномъ состояніи и съ первыхъ же шаговъ, безъ сомнѣнія, не могли получать широкаго развитія.

Въ началѣ лѣта силами Уфимскаго отдѣленія крестьянскаго поземельнаго Банка было ликвидировано 9 имѣній съ общою площадью въ 7830,3 десятинъ, причемъ 76,3 дес. продано 5 отдѣльнымъ лицамъ и 7754,5 дес. 8 товариществамъ болѣе 10 дворовъ въ каждомъ (крупными).

Съ образованіемъ Временныхъ Отдѣленій Совѣта Крестьянскаго Банка, на которыя было возложено главное на (направленіе) работъ по ликвидаціи имѣній и преподаваніе руководящихъ указаній на мѣстахъ, ликвидація имѣній Крестьянскаго Банка вступаетъ въ новый фазисъ своего развитія.

Съ 9 по 14 іюля подъ предсѣдательствомъ члена Временнаго отдѣленія, ст. сов. В. И. Бафтоловскаго, состоялись первыя, такъ сказать организаціонныя, засѣданія по ликвидаціи имѣній и по открытію компаніи работъ. На засѣданіяхъ участвовали какъ всѣ лица, непосредственно привлеченныя для производства ликвидаціи (ликвидаторы), непремѣнные члены землеустроительныхъ комиссій, члены отдѣленія Банка и нѣкоторые чины отдѣленія Банка и Управленія Государственныхъ Имуществъ, такъ и специалисты, имѣвшіе соприкосновеніе къ дѣлу землеустройства. На этихъ засѣданіяхъ былъ разсмотрѣнъ по документамъ и даннымъ отдѣленія Банка весь имѣющійся на лицо ликвидаціонный земельный фондъ, состоявшій изъ 42 имѣній съ



общей площадью около 80 тыс. десятинъ. По каждому имѣнію велось самостоятельное обсужденіе и, по выслушаніи подробныхъ описаній условій имѣнія, данныхъ Управляющимъ Отдѣленіемъ Банка, дѣлались В. И. Бафтоловскимъ руководящія указанія о наиболѣе цѣлесообразной ликвидаціи имѣнія въ землеустроительныхъ цѣляхъ. На первый планъ выдвигались земельная нужда и обезпеченіе землею мѣстнаго, окружающаго имѣніе, крестьянскаго населенія и только, при отсутствіи покупателей изъ среды его или по удовлетвореніи нужды,—руководствуясь пятнадцати десятинною подворною нормою,—имѣніе или часть его предназначалась въ продажу переселенцамъ. На этихъ засѣданіяхъ было организовано 15 землеустроительныхъ партій, изъ которыхъ каждая состояла изъ ликвидатора и одного или нѣсколькихъ землемѣровъ. Между этими партіями и были распределены для производства ликвидаціи 42 вышеуказанныхъ имѣнія, изъ которыхъ наибольшее по числу и земельной площади падало на Стерлигамакской и Белебеевской уѣзды.

Фактическимъ началомъ производства работъ по ликвидаціи имѣній слѣдуетъ считать первыя числа августа мѣсяца.

Съ 20 по 22 августа вновь состоялись засѣданія въ г. Уфѣ Временнаго Отдѣленія въ полномъ его составѣ: председателя—члена совѣта Крестьянскаго Банка В. С. Кошко и членовъ—С. С. Хрипунова, члена совѣта при Главноупр. Землеустр. и Земледѣлія и чиновника особыхъ порученій при Мин. Внутр. Дѣлъ В. И. Бафтоловскаго, съ участіемъ всѣхъ лицъ ликвидирующихъ имѣнія, и специалистовъ, имѣющихъ отношеніе къ вопросамъ землеустройства для дачи своихъ заключеній по возникающимъ въ засѣданіяхъ вопросамъ. Изъ докладовъ, сдѣланныхъ въ засѣданіяхъ ликвидаторами имѣній, обрисовалась картина первой активной стадіи предпринятаго въ губерніи землеустроительнаго дѣла. Не смотря на сравнительно короткій промежутокъ времени, протекшій съ момента приступа къ работамъ (менѣе мѣсяца), результаты уже были достигнуты въ общемъ довольно значительные, что и было отмѣчено Временнымъ Отдѣленіемъ. Нѣсколько имѣній было ликвидировано съ производствомъ въ нихъ землеустроительныхъ работъ, а въ большинствѣ имѣній работы начаты и производятся. Въ массѣ случаевъ земли охотно покупаются нуждающимися въ ней крестьянами, и лишь въ двухъ или трехъ случаяхъ крестьяне, разсчитывая, подъ вліяніемъ проникшихъ въ ихъ среду ложныхъ свѣдѣній о даровомъ надѣленіи ихъ землею, отказываются отъ покупки земли, не смотря на свою нужду въ ней и благоприятныя условія сдѣлокъ. При докладахъ дѣлъ, члены Временнаго Отдѣленія подробно останавливались на производимыхъ и предстоящихъ работахъ по каждому имѣнію, какъ со стороны цѣлесообразности ликвидаціи имѣнія въ интересахъ мѣстнаго населенія, такъ и со стороны наиболѣе благотворнаго для покупателей устройства ихъ на покупаемыхъ участкахъ, въ зависимости отъ экономическихъ и мѣстныхъ условій даннаго имѣнія. Главнѣйшія указанія, опредѣляющія общее направленіе ликвидаціи имѣній и детальныя разъясненія, въ зависимости отъ индивидуальныхъ чертъ cadaго отдѣльнаго дѣла, давались председателемъ В. С. Кошко. С. С. Хрипуновъ съ своей стороны обрисовалъ ту взаимную связь и соотношеніе, которыя существуютъ между основными, типическими формами хозяйства съ точки зрѣнія землеустроительнаго дѣла. \*)

Высшею ступеню и землеустроительнымъ идеаломъ является хуторское хозяйство. Вся земля хуторянина, всѣ его хозяйственныя угодія сосредоточены въ одномъ участкѣ,—сосредоточены около его дома. Необходимо стре-

\*) На содержаніи излагаемой далѣ рѣчи г. Хрипунова я останавливаюсь подробно не только въ виду ея внутренняго интереса, но и для выясненія понятія тѣхъ формъ хозяйствъ, названія которыхъ будутъ часто встрѣчаться въ дальнѣйшемъ.

миться, чтобы форма хуторскаго участка была удобною и выгодною въ хозяйственномъ отношеніи: она не должна быть уродливою, она не должна быть слишкомъ растянутою (длинноземелье), такъ какъ и то, и другое вызываетъ неудобства при обработкѣ участка и неизбежно влечетъ за собой непродводительную трату труда и времени. При устройствѣ хуторскаго хозяйства, необходимо выполнять слѣдующія три условія: 1) На участкѣ должна быть вода естественная (рѣка) или искусственно добываемая (колодець), ибо вода есть необходимый атрибутъ всякаго хозяйства и, при отсутствіи ея, веденіе хозяйства не мыслимо. 2) Хуторской участокъ долженъ заключать въ себѣ всѣ хозяйственныя угодія, необходимыя для хозяйства, а потому земля участка должна быть благопріятною для устройства ихъ; на каменистыхъ горахъ и на болотахъ не можетъ вестись хуторское хозяйство! 3) Для хутора необходимы дороги, ибо изолированнымъ и отрѣзаннымъ отъ внѣшняго міра онъ не можетъ существовать. Къ этимъ тремъ условіямъ при устройствѣ хуторскаго хозяйства въ Уфимской губерніи слѣдуетъ прибавить еще одно: устройство хуторовъ группами, а не въ одиночку, ибо при суровыхъ зимахъ и частыхъ здѣсь снѣжныхъ заносахъ и другихъ подобныхъ неблагопріятныхъ условіяхъ существованіе хуторовъ—одиночекъ представляется слишкомъ тяжелымъ. Вообще же, къ устройству хуторскаго хозяйства слѣдуетъ подходить осторожно и обращаться съ нимъ слѣдуетъ бережно, памятуя, что этотъ типъ хозяйства въ Уфимской губерніи—типъ новый и, какъ таковой, внушаетъ къ себѣ извѣстную степень недовѣрія. Являясь безспорнымъ идеаломъ среди современныхъ формъ хозяйства, онъ можетъ не привиться только потому, что при устройствѣ первыхъ хуторовъ будутъ допущены непростительныя землеустроительныя ошибки. Первые хутора въ Уфимской губерніи несомнѣнно должны быть въ глазахъ населенія и показательными образчиками этого вида хозяйства. Поэтому, слѣдуетъ всемѣрно стремиться не только къ обезпеченію ихъ бытія, но и къ наилучшему ихъ устройству.

Второю ступенью послѣ хуторскаго хозяйства представляется такая форма землеустройства, при которой каждый, живя въ общемъ селеніи и имѣя самостоятельную усадьбу, всю остальную землю имѣетъ въ одномъ, отдѣльномъ отъ другихъ, отрубномъ участкѣ. Это,—такъ сказать,—*отрубное* хозяйство въ тѣсномъ смыслѣ этого слова.

Третьей ступеню является та форма хозяйства, при которой нѣкоторыя угодія (напр. выгонъ) отводятся въ общее владѣніе всѣхъ членовъ селенія (товарищества), и только лишь нѣкоторыя изъ угодій (напр. пашня) разбиваются на отдѣльные отруба.

Наконецъ, четвертую и самую низшую землеустроительную ступень представляетъ собою то «землеразрушительное» общинное землевладѣніе съ его неизбежной, губительной для хозяйства, черезполосицей и дробностью угодій, отъ котораго всѣми силами долженъ открещиваться землеустроитель. Эта форма землевладѣнія можетъ быть допускаема лишь въ самыхъ крайнихъ случаяхъ, когда ни одна изъ предшествующихъ землеустроительныхъ ступеней, въ силу наличности экономическихъ и мѣстныхъ условій, примѣнена быть не можетъ. Однако и здѣсь, въ цѣляхъ приближенія къ основному идеалу землеустройства, слѣдуетъ всемѣрно стремиться къ устройству болѣе мелкихъ единицъ,—болѣе малолюдныхъ (мелкихъ) товариществъ,—отъ которыхъ переходъ къ болѣе высшей ступени представляется болѣе легкимъ и быстрѣе выполнимымъ.

При насажденіи и устройствѣ хозяйства въ каждомъ отдѣльномъ случаѣ землеустроитель неизбежно столкнется съ вопросомъ: какая изъ указанныхъ формъ хозяйства представляется здѣсь наиболѣе цѣлесообразною и наиболѣе благотворною? Рѣшеніе этого вопроса безспорно потребуетъ отъ землеустроителя энергичной и вдумчивой дѣятельности. Необходимо основательно позна-



комиться съ мѣстными условіями, необходимо тщательно изучить всѣ тѣ экономическія условія, которыми обладаетъ данное ликвидируемое имѣніе. Для разрѣшенія этого простаго на видъ, но сложнаго по существу и важнаго, вопроса нельзя давать опредѣленныхъ рецептовъ изъ кабинета, не насилуя жизни. Здѣсь каждое отдѣльное дѣло индивидуально, какъ дитя! Необходимо вдумчиво изучить его особенности и его характерныя условія и, сообразно имъ, установить ту, или иную землеустроительную форму хозяйства. Такая дѣятельность требуетъ отъ землеустроителя знаній, энергии и добросовѣстности, но въ этомъ и заключается самая высокая и серьезная задача землеустроителя.

На упомянутыхъ засѣданіяхъ было обращено вниманіе на вопросъ объ изслѣдованіи участковъ въ цѣляхъ обезпеченія водою поселенцевъ и на обезпеченіе работъ землеѣрными техническимъ персоналомъ.

Техническій персоналъ состоялъ изъ землеѣровъ землеустроительныхъ комиссій и землеѣровъ по вольному найму непосредственно на средства отдѣленія Банка. Первая группа состояла de iure изъ 15 человекъ, но фактически было 13, такъ какъ двое въ теченіе періода работъ, вслѣдствіе окончанія работъ по своимъ прежнимъ должностямъ, къ мѣсту службы не явились; при этомъ, изъ числа 13 одинъ занимался значительное время при Губернской Чертежной по составленію выкопировокъ и справокъ для работавшихъ на мѣстахъ землеѣровъ и былъ командированъ на полевыя работы лишь въ сентябрь мѣсяцъ, а другой, исполняя обязанности землеѣра, въ тоже время исполнялъ обязанности ликвидатора. Вторая группа состояла изъ 21 землеѣра; она была скомплектована временно,—для удовлетворенія потребности ея въ землеѣрныхъ силахъ для данной компаніи работъ, ибо предвидѣлось, что съ одной стороны число землеѣровъ землеустроительныхъ комиссій къ будущей компаніи работъ 1908 года будетъ доведено до соответствующей надобностямъ дѣла нормы (въ то время еще не выясненной), а съ другой—что комплектованіе техниковъ необходимо, въ цѣляхъ правильной постановки дѣла, производить изъ лицъ, получившихъ спеціальное межевое образованіе, каковое комплектованіе требуетъ для своего осуществленія значительнаго времени; въ указанную же группу, по необходимости, вошли значительное число лицъ, обладающихъ лишь практическими познаніями, и изъ землеѣровъ Управленія Государственныхъ Имуществъ. На практикѣ землеѣры обѣихъ группъ пользовались одинаковыми правами и несли одинаковыя обязанности.

Итакъ, по ликвидаціи имѣній Крестьянскаго Банка работало 14 партій, состоявшихъ изъ 14 ликвидаторовъ и 34 землеѣровъ. \*) Направленіе работъ на мѣстахъ ихъ производства было возложено Временнымъ Отдѣленіемъ на Управляющаго Отдѣленіемъ Банка и Губернскаго Землеѣра.

Нѣтъ сомнѣнія, что всякое новое дѣло, не смотря даже на его основательную предварительную разработку и добросовѣстную и энергичную дѣятельность исполнителей, всегда обнаружитъ на практикѣ извѣстные недочеты въ постановкѣ дѣла и промахи со стороны исполнителей. Слѣдуетъ признать за общее правило, что практическое осуществленіе дѣла всегда возбуждаетъ вопросъ о внесеніи извѣстныхъ поправокъ въ составленномъ для него проктѣ. Это правило должно имѣть особенное значеніе въ области землеустроительнаго дѣла. Землеустройство, по своей природѣ, не только сложно и должно приспособляться къ разнообразнымъ условіямъ различныхъ между собою мѣстностей нашего отечества, но и представляетъ собою такую область, въ которой каждое дѣло черезчуръ индивидуально и отлично отъ другого —не шабленно. По-

\*) Лицо, совмѣщавшее функціи ликвидатора и землеѣра, включено въ обѣ цифры. Кроме того, изъ показанныхъ 34 землеѣровъ 7 человекъ работало меньше мѣсяца.



этому, землеустроительное дѣло требуетъ отъ землеустроителя не только знаній, энергій и добросовѣстности, такъ необходимыхъ во всякомъ дѣлѣ, но и вдумчивости и умѣнья разобраться въ этихъ индивидуальныхъ жизненныхъ условіяхъ каждаго отдѣльнаго дѣла. Очевидно, что такимъ, отвѣчающимъ указаннымъ требованіямъ, персоналомъ новое дѣло сразу обставить немислимо уже по одному тому, что указанныя свойства дѣятельности могутъ быть обнаружены лицомъ только на дѣлѣ.

Изъ вышеизложеннаго я воспользуюсь здѣсь однимъ выводомъ: *первая компанія землеустроительныхъ работъ должна была дать меньше продуктивныя результаты, чѣмъ послѣдующія компаніи.*

Полевая работа прекратилась, за наступленіемъ зимняго времени, въ концѣ октября мѣсяца. Такимъ образомъ, въ лѣто 1907 года землеустроительныя работы по ликвидаціи имѣній Крестьянскаго Банка производились въ теченіе около трехъ мѣсяцевъ.

За этотъ періодъ времени произведены работы, результаты которыхъ выражаются слѣдующей таблицей:

№.№ имѣній	Названіе имѣній	Уѣздъ	Отграниченной и продан. земли въ десят.			Число участковъ и сдѣлокъ					Общая продажная цѣна въ рубляхъ
			Хуторамъ и отрубамъ	Товариществамъ и обществ.	ВСЕГО	Хутор. и отруб.	Мел. товар. до 10 двор.	Круп. тов. бол. 10 двор.	Сельскимъ обществамъ	ВСЕГО	
1	Гассъ. . . . .	Бел.	—	2125	2125	—	—	1	—	1	138125
2	Гамиловское *)	—	50	1935	1985	3	6	5	—	14	150600
3	Кауфманское .	—	390.75	3751.25	4142	35	—	12	—	47	235377
4	Дебренадериъ *)	Уфим	162	—	162	17	—	—	—	17	15951
5	Прокофьевское	—	1193	—	1193	85	—	—	—	85	116905
6	Нестеровское .	—	501	—	501	51	—	—	—	51	43698
7	Смирновское .	—	833.2	—	833.2	90	—	—	—	90	84243
8	Инзенское . .	—	—	292.2	292.2	—	1	6	—	7	23623
9 и 10	Никол. и Резан.	—	—	1077.8	1077.8	—	4	19	—	23	80556
11	Юноша . . . .	Белб.	1521	195	1716	105	—	1	—	106	110325
12	Пашковск. Зыб.	Стер.	—	225	225	—	—	1	—	1	11250
13	Смирновское .	—	696.7	—	696.7	62	—	—	—	62	59420
14	Игнатьевское *)	Уфим	696	—	696	50	—	—	—	50	68216
15	Падышевское *)	—	—	466	466	—	—	2	—	2	37700
16	Каббыкушевск.	Стер.	206.5	—	206.5	12	—	—	—	12	8271
17	Ильчигуловское	Белб.	448	579.1	1027.1	34	—	3	—	37	34871
18	Кирилловское .	—	76.3	—	76.3	5	—	—	—	5	6075
19	Азнаевское. .	—	—	1185	1185	—	—	3	—	3	54130
20	Базилевск. Люб.	—	—	1711.5	1711.5	—	1	11	—	12	70373
21	Максютовское.	—	—	262	262	—	—	1	—	1	6300
22	Игнатьевское *)	Менз.	—	2807.7	2807.7	—	1	3	3	7	229495
23	Горталовское *)	—	—	852.2	852.2	—	—	2	1	3	71810
24	Барагуловск. *)	Стер.	—	173.6	173.6	—	—	1	—	1	6880
25	Четырмановск. *)	—	377	161.6	538.6	21	—	2	—	23	19640
26	Заварицкое. .	Уфим	729	1698.6	2427.6	50	3	3	—	56	215773
27	Беръ и Зендериъ	—	—	530.7	530.7	—	1	1	3	5	42460
28	Байгузинское .	Стер.	1010	—	1010	40	—	—	—	40	40400
29	Кинзекеевск. *)	—	390	—	390	15	—	—	—	15	15600
30	Кинзебулатовск.	—	—	683	683	—	—	2	—	2	22530
31	Чибининское .	Белб.	215	1187.4	1402.4	13	—	2	—	15	47005
32	Биккуловское .	—	—	882	882	—	3	2	—	5	28145
33	Ст.-Турумбетев.	—	—	229.5	229.5	—	—	1	—	1	11450
34	Пашковск. (Мел.)	Стер.	—	3237.5	3237.5	—	3	2	—	5	152676
Итого .		—	9495.45	26248.65	35744.1	688	23	86	7	804	2259873

\*) Въ этихъ имѣніяхъ продана лишь часть отграниченной въ натурѣ земли и предназначенной, согласно плану ликвидаціи, въ продажу хуторамъ, отрубамъ или товариществамъ и сельскимъ обществамъ.



Такимъ образомъ, въ предѣлахъ 34 имѣній Крестьянскаго Банка отграничено въ натурѣ и продано 804 участка съ общей площадью 35744 десятины удобной земли. Изъ сдѣланнаго къ таблицѣ примѣчанія видно, что количество и общая площадь отграниченныхъ въ натурѣ участковъ превышаютъ эти цифры, ибо въ отмѣченныхъ въ таблицѣ имѣніяхъ нѣкоторые уже отграниченные въ натурѣ участки еще не проданы, т. е. не ликвидированы въ тѣсномъ смыслѣ этого слова. Эти данныя я не внесъ въ таблицу, дабы не нарушать единства ея; кромѣ того, фактъ отсутствія на эти участки покупателей можетъ объясняться различными причинами, начиная отъ случайныхъ и временныхъ (временное отсутствіе покупателей) до отсутствія приспособленности этихъ участковъ для веденія на нихъ намѣченнаго землеустроителя тѣмъ хозяйства, что уже неизбежно поведетъ за собой переустройство и новую наръзку участковъ. Хуторскіе и отрубные участки помѣщены въ одной графѣ безъ подраздѣленія ихъ, такъ какъ для этого я не имѣю въ рукахъ прочныхъ данныхъ, но каковое подраздѣленіе представлялось бы интереснымъ; при этомъ, слѣдуетъ замѣтить, что какъ на хуторскіе, такъ и на отрубные участки предполагено выдавать самостоятельную данную покупателямъ ихъ, ибо участки поступаютъ въ личную ихъ собственность. Вся ликвидированная земля въ 35744 десятины запродана за 2459873 рубля, т. е. въ среднемъ около 69 рублей за десятину; при этомъ, наиболѣе низкая цѣна наблюдается въ имѣніяхъ: № 21 по 24 рубля за десятину, № 30 по 33 руб. и № 17 по 34 рубля за десятину, а наиболѣе высокая въ имѣніяхъ: № 14 по 98 руб. и № 7 по 101 рублю за десятину; слѣдуетъ имѣть въ виду, что эти цифры представляютъ собою среднюю арифметическую величину, ибо въ предѣлахъ одного и того же имѣнія земля, въ зависимость отъ качества угодій, расцѣнивалась различно. Изъ приведенной таблицы явствуетъ также, что на долю единоличной собственности,—хуторскихъ и отрубныхъ участковъ,—падаетъ 9495 десятинъ, т. е. около 27% всей проданной земли.

По окончаніи періода полевыхъ работъ, 14 и 15 ноября въ помѣщеніи Уфимскаго Отдѣленія Крестьянскаго Банка состоялись засѣданія подъ предсѣдательствомъ командированнаго по Высочайшему соизволенію Члена Совѣта Главноуправляющаго Землеустройствомъ и Земледѣліемъ, С. С. Хрипунова, при участіи всѣхъ лицъ, производившихъ въ истекающую компанію ликвидацию имѣній въ Уфимской губерніи. На засѣданіи 14 ноября присутствовалъ и принималъ участіе въ преніяхъ Начальникъ губерніи А. С. Ключаревъ.

Цѣль засѣданій: просмотрѣть результаты произведенныхъ работъ, подвергнувъ ихъ,—по выраженію С. С. Хрипунова,—«строгой критикѣ назиданія», т. е. обнажить сдѣланные въ произведенныхъ работахъ промахи и ошибки, дабы избѣжать ихъ въ будущемъ.

Открывая засѣданія, С. С. Хрипуновъ напомнилъ собравшимся основной исходный пунктъ въ предпріятомъ дѣлѣ землеустройства, что условія общиннаго землевладѣнія не только не обезпечиваютъ производительнаго использования земли, находящейся во владѣніи крестьянъ, но неуклонно ведутъ къ пониженію самой производительности ея и тѣмъ самымъ къ разстройству хозяйственнаго быта сельскаго населенія, и сущность правительственныхъ мѣропріятій заключается во всеобщемъ стремленіи къ насажденію единоличнаго владѣнія.

Критическій анализъ полученныхъ результатовъ далъ богатый матеріалъ для сужденій. Наряду съ безспорно хорошими ликвидационными землеустроительными работами, были работы, страдавшія тѣмъ или иными недостатками, различными между собою по существу. Критика этихъ недостатковъ заставила выдвинуть «въ назиданіе» рядъ тѣхъ основныхъ положеній, которыхъ необходимо долженъ держаться каждый, ликвидирующій имѣнія Банка. Нѣко-



торые изъ выдвинутыхъ положеній, характеризуя допущенные въ работахъ промахи. вмѣстѣ съ тѣмъ имѣютъ бесспорно важное значеніе вообще въ области землеустроительнаго дѣла, а не только при ликвидаціи имѣній Крестьянскаго Баяка. На главнѣйшихъ изъ этихъ положеній я здѣсь останавлиюсь.

1.... *При ликвидаціи имѣній необходимо исходить отъ земли къ покупателямъ, а не отъ покупателейъ къ землѣ.* Необходимо, чтобы каждый наръзанный участокъ земли представлялъ собою хозяйственную единицу, — единицу жизненную, обезпеченную въ своемъ дальнѣйшемъ бытіи. Дробленіе земли на мелкіе участки, на которыхъ не можетъ существовать хозяйство, безусловно недопустимо. Такое *распыленіе земли есть святотатство.*

Несомнѣнно, что было бы совершенно бессмысленно закрыть глаза на покупателя и не принимать его къ учету при ликвидаціи имѣній, но одно дѣло идти всецѣло отъ покупателя, а иное дѣло идти отъ земли, — т. е. *стремиться прежде всего создать жизненные единицы владѣнія, учитывая, конечно, при этомъ покупателя.*

2.... *Основная задача ликвидаціи каждаго отдѣльнаго имѣнія должна заключаться въ наиболѣе производительномъ его использованіи для насажденія прочныхъ крестьянскихъ хозяйствъ.* Отсюда явствуетъ, что надлежитъ, прежде всего, имѣть въ виду наилучшее въ хозяйственномъ землеустроительномъ отношеніи использованіе продаваемой земли и не поступаться этими соображеніями, во вниманіе къ наличности тѣхъ или иныхъ покупателейъ на землю, удовлетвореніе ходатайства коихъ пренятствовало бы достиженію указанныхъ цѣлей. Имѣя это въ виду, каждое имѣніе слѣдуетъ, предварительно его продажи, разбить на участки мѣрою около 8—10 дворовыхъ нормъ, учитывая только удобную землю. Ближайшая цѣль такой разбивки заключается въ томъ, чтобы установить основу плана ликвидаціи имѣнія, — такъ сказать канву ея, — для наилучшаго использованія всей его площади и облегченія дальнѣйшей разбивки на болѣе мелкіе участки. Построеніе такой канвы ликвидаціи имѣнія должно покоиться на данныхъ обстоятельнаго и всесторонняго обследованія имѣнія: на изслѣдованіи его почвенныхъ качествъ, орошенія, возможности водоснабженія и прочихъ хозяйственныхъ условій, съ выдѣленіемъ площадей земли, непригодныхъ для сельскохозяйственной культуры. По завершеніи изъясненной предварительной работы, слѣдуетъ приступить къ дальнѣйшей разработкѣ плана — къ насаженію на участкахъ хуторскаго, отрубнаго или иного вида хозяйства, въ зависимости отъ пригодности къ тому даннаго (канвоваго) участка и къ разбивкѣ канвовыхъ участковъ на единоличныя владѣнія, неустанно памятуя при этомъ о созданіи жизненныхъ хозяйственныхъ единицъ.

3.... *Пятнадцати десятинная подворная норма представляетъ собою ту хозяйственную вѣху, которой слѣдуетъ держаться при насаженіи хозяйствъ.* Она являетъ собою ту нормальную для Уфимской губерніи земельную площадь, на которой можетъ быть создано крѣпкое крестьянское единоличное хозяйство. Если съ одной стороны нелѣпо распылять землю, то съ другой стороны безразсудно и расточать ее.

4.... *На отдѣльные отруба, равно какъ и на усадьбы, слѣдуетъ выдавать самостоятельныя данныя, ибо ихъ слѣдуетъ разсматривать какъ единоличную собственность, какъ самостоятельную вотчинную единицу.* При этомъ, всемѣрно и неуклонно стремясь къ созданію жизненныхъ хозяйственныхъ единицъ, слѣдуетъ наръзать отруба такъ, чтобы на нихъ можно было вести общій сѣвооборотъ, можно было бы производить на поляхъ выпасъ скота и толоку. Отруба должны наръзаться участками, имѣющими удобную форму въ экономическомъ отношеніи, и, гдѣ возможно, обладать условіями, необходимыми для созданія на нихъ въ будущемъ самостоятельнаго хуторскаго хозяйства.

Созданіе отрубовъ не жизненныхъ,—созданіе отрубовъ на бумагѣ,—есть непроизводительное шутство.

5.... При ликвидаціи имѣній и продажѣ участковъ, слѣдуетъ исходить не изъ покупной цѣны Банка, а изъ дѣйствительной стоимости земли. Не слѣдуетъ назначать цѣну за землю въ зависимости отъ того: дорого или дешево, сравнительно съ дѣйствительной стоимостью, досталась земля Банку, и считаются съ тѣмъ, что терпитъ Банкъ отъ продажи земли убытокъ или получаетъ прибыль. Равнымъ образомъ, участки одного и того же имѣнія, различные по своему достоинству, должны расцѣпываться различно, въ зависимости отъ качества ихъ и добротности почвы.

Главнымъ же и основнымъ положеніемъ является то, что ликвидацію *каждаго даннаго имѣнія необходимо сначала строго продумать, а затѣмъ уже осуществлять ее въ дѣйствительности.* Необходимо предварительно создать на имѣніи сѣтъ жизненныхъ законченныхъ участковъ для хозяйства, а затѣмъ уже приступать къ ихъ продажѣ. Дѣло земельного строительства—дѣло новое. Необходимо, чтобы каждый кирпичъ этого новаго зданія клался осмотрительно и на свое мѣсто. Лучше сдѣлать немного, но сдѣлать продуманно, сдѣлать законченно.

Вдумываясь въ процессъ ликвидаціи имѣній, можно различить въ немъ слѣдующія четыре основныя стадіи.

1.... Обслѣдованіе имѣнія ликвидаторомъ и рекогносцировочная съемка его землемѣромъ, дающія матеріалъ для составленія канвы ликвидаціи.

2.... Разбивка имѣнія на сѣтъ канвовыхъ участковъ около 150 десятинъ каждый, въ зависимости отъ мѣстныхъ условій (рельефъ, орошеніе), и, во всякомъ случаѣ, способныхъ по крайней мѣрѣ въ цѣломъ къ самостоятельному бытію.

3.... Обстоятельное хозяйственное изученіе и инструментальная съемка неудобныхъ земель въ каждомъ канвовомъ участкѣ, въ цѣляхъ созданія на немъ мелкихъ жизненныхъ хозяйственныхъ единицъ того или иного типа.

и 4.... Составленіе проекта и разбивка канвовыхъ участковъ на мелкіе (хутора, отруба, усадьбы...), въ зависимости отъ того, какой типъ хозяйства на данномъ участкѣ представляется наиболее цѣлесообразнымъ насадить, въ зависимости отъ экономическихъ условій участка и условій жизни въ данной мѣстности (краѣ).

Допущенныя ошибки и промахи въ первую компанію землеустроительныхъ работъ представляются вполне естественными: не только дѣло было новое, но и работники для него были новые. Имъ не должно смущаться. Кромѣ того, какъ уже замѣчено было, землеустроительное дѣло по своей природѣ должно обладать *гибкими основаніями*, т. е. способными быть приравленными къ разнообразнымъ мѣстнымъ условіямъ, которыя трудно было предвидѣть и вранѣе обхватить. Указанія опыта, основанныя на изученіи этихъ мѣстныхъ условій, должны играть здѣсь не маловажную роль и вносить въ дѣло болѣе или менѣе существенныя поправки и дополненія. Вся суть здѣсь не въ сдѣланныхъ при первыхъ шагахъ промахахъ, и упреки за нихъ не должны смущать людей, стремящихся къ дѣлу. Вся суть въ цѣлесообразной и своевременной постановкѣ и развитіи дѣла, соотвѣтственно выдвинутымъ жизнью потребностямъ. Землеустроительное дѣло не можетъ явиться полумѣрой. Оно должно стать жизненнымъ и принести странѣ огромную пользу, или безжизненнымъ и провалиться. Исходъ зависитъ не только отъ правильнаго развитія и направленія процесса дѣла, но и отъ врученія производства его лицамъ, обладающимъ знаніемъ, энергіей и преданностью дѣлу.

Наиболѣе больнымъ мѣстомъ въ настоящее время въ дѣлѣ землеустройства является, по моему мнѣнію, вопросъ объ укрѣпленіи границъ продаваемыхъ (при ликвидаціи) и отводимыхъ вообще въ собственность (выдѣлы изъ



общинной земли) участковъ. На немъ я позволю себѣ остановиться подробнѣе

При разрѣшеніи вопроса объ укрѣпленіи границъ земельной собственности, я ставлю исходнымъ пунктомъ слѣдующее основное положеніе. *Гдѣ создается вотчинный документъ, тамъ долженъ создаваться и соответствующій ему межевой документъ.*

Право собственности на землю представляется вполне прочнымъ и опредѣленнымъ только при наличности слѣдующихъ необходимыхъ условій: когда господство лица надъ землею формально установлено, и когда границы этой земли формально опредѣлены и укрѣплены въ натурѣ. Собственникъ покоенъ, когда онъ имѣетъ въ рукахъ два документа: межевой и вотчинный. Въ вотчинномъ документѣ закрѣплено вещное право лица на землю, формулировано и опредѣлено господство субъекта надъ объектомъ; въ межевомъ документѣ означены натуральные предѣлы этого господства,—завѣяны данныя, опредѣляющія положеніе въ натурѣ границъ объекта (земли). Наличность обоихъ ихъ для собственника необходима и достаточна. Отсутствие же каждаго изъ нихъ въ отдѣльности влечетъ за собою соответствующіе пробѣлы и лишаетъ самое право собственности опредѣленности и полноты.

Считая важность отсутствія у собственника вотчиннаго документа яснымъ для всякаго, \*) остановлюсь на томъ, что недостаточно для собственника и одного вотчиннаго документа безъ межевого. Если у земельной собственности существуютъ только частныя границы, т. е. не формальныя (какъ напримѣръ у хуторскихъ участковъ, у отрубовъ и др.),—слѣдовательно, межевой документъ отсутствуетъ, то для даннаго собственника возникаютъ всѣ тѣ неблагоприятныя послѣдствія, которыя имѣютъ мѣсто при отсутствіи юридическихъ границъ у земельной собственности. Если я имѣю, напримѣръ, въ рукахъ данную на купленный мною у Крестьянскаго Банка хуторской участокъ въ 15 десятинъ, но не имѣю межевого документа (формально утвержденного плана), я могу доказать свое право собственности на этотъ участокъ, но мнѣ трудно будетъ доказать, что вотъ въ такихъ то именно, а не въ иныхъ реальныхъ предѣлахъ заключаются эти принадлежащія мнѣ 15 десятинъ. Въ силу этого, я не въ состояніи буду оградить свой участокъ отъ вторженій въ него сосѣдей и отъ частичныхъ захватовъ ими моей земли. Мое право собственности на землю крайне неопредѣленно, ибо отсутствуетъ юридическая защита границъ моей земельной собственности \*\*).

На основаніи 80 и 84 ст. ст. Наказа устанавливаются формальныя границы, и создаются межевые документы только при раздѣлѣ земли между селеніями и частями селеній и о выдѣлѣ земли подъ выселки, а во всѣхъ остальныхъ случаяхъ составляются хозяйственные (не юридическіе) планы (85 ст.). Если же этимъ статьямъ придавать ограничительное толкованіе, то,—исходя изъ того, что эти статьи помѣщены въ рубрикѣ: «О содѣйствіи сельскимъ обществамъ въ улучшеніи условій землепользованія...», т. е. относя эти статьи только къ надѣльнымъ землямъ,—приходится заключить, что при ликвидаціи имѣній Крестьянскаго Банка формальнаго укрѣпленія границъ вовсе не полагается. Въ всякомъ же случаѣ собственники: хуторскихъ участковъ, усадебъ, отрубовъ, выдѣловъ по закону 9 ноября 1906 года, участковъ по 38 ст. Наказа будутъ имѣть только одинъ вотчинный документъ

\*) Законодательства всѣхъ цивилизованныхъ странъ при отсутствіи у собственника, вслѣдствіе несовершенства крѣпостнаго порядка, вотчиннаго документа выдвигаютъ для поддержки шатающагося вотчиннаго его права институтъ давности владѣнія.

\*\*) Въ устраненіе этого пробѣла, иногда описываются границы въ самыхъ крѣпостныхъ актахъ, но всякій знаетъ, что они представляютъ изъ себя и какъ слабо восполняютъ указываемый недостатокъ.



на свою земельную собственность и не будут имѣть въ своихъ рукахъ межевого документа, а границы ихъ участковъ, не укрѣпленныя формально, будутъ шатки и не прочны.

Исходя изъ того, что землеустроительныя учрежденія должны насаждать частную собственность вполнѣ жизненную не только въ экономическомъ, но и въ юридическомъ отношеніи, я считаю необходимымъ проведеніе въ жизнь землеустроительнаго дѣла слѣдующаго основнаго положенія. *Земельная собственность каждаго отдѣльнаго лица—физическаго или юридическаго (товарищество, община)—должна имѣть границы, установленныя формальнымъ порядкомъ (межеваніемъ).*

Необходимость проведенія въ жизнь этого положенія обуславливается и практическими соображеніями. Если мы ликвидируемъ имѣніе Крестьянскаго Банка, имѣющее уже формально установленныя (юридическія) границы, и насаждаемъ въ предѣлахъ этихъ границъ рядъ мелкихъ собственниковъ безъ формальнаго укрѣпленія границъ ихъ участковъ,—мы создаемъ въ сущности не что иное, какъ дачу общаго владѣнія,—т. е. то пресловутое зло въ нашемъ землевладѣніи, къ устраненію котораго такъ упорно стремится межевое дѣло. Мы какъ бы предоставляемъ юридическое обособленіе созданныхъ нами вотчинныхъ единицъ будущимъ нашимъ поколѣніямъ. Мы сажаемъ каждаго отдѣльнаго собственника въ общую дачу, изъ которой онъ можетъ выбраться самъ путемъ полюбовной сказки, трудно осуществимой при многочисленности совладѣльцевъ въ дачѣ, или путемъ дорого стоящаго судебна-межевого разбирательства. \*) Мы повторяемъ ту ошибку, которая была сдѣлана при отводѣ формально не отграниченныхъ въ свое время и пресловутыхъ въ настоящее время крестьянскихъ надѣловъ: мы маемся съ этимъ доставшимся намъ наслѣдствомъ и подобное же наслѣдство сулимъ нашему потомству, которому, при затерянности частныхъ границъ и застарѣлости граничныхъ споровъ, будетъ не легче съ этимъ наслѣдствомъ разбираться, чѣмъ и намъ съ крестьянскими надѣлами и съ общими дачами. Между тѣмъ, та же задача формальнаго укрѣпленія границъ частной собственности при ликвидаціи имѣній (и вообще при производствѣ землеустроительныхъ работъ) можетъ быть совершена при малой затратѣ труда и времени, а главное при отсутствіи граничныхъ споровъ, теперь же при самомъ отводѣ въ натурѣ участковъ. По установленіи формальныхъ границъ въ настоящее время, всякій возникающій граничный споръ въ будущемъ легко разрѣшится между сосѣдями путемъ восстановленія межъ по межевымъ документамъ.

Не трудно представить себѣ: насколько вышеописанная неопредѣленность частной земельной собственности еще болѣе осложнится въ томъ случаѣ, когда ликвидируемое имѣніе вовсе не имѣетъ юридическихъ границъ или имѣетъ лишь въ части окружной своей границы, т. е. само имѣніе входитъ въ общую дачу (что не рѣдкость):

Итакъ, на каждый участокъ, на который создается самостоятельный крѣпостной документъ, долженъ составляться и самостоятельный межевой документъ, а границы его въ натурѣ должны укрѣпляться формальнымъ порядкомъ. При соблюденіи этого основнаго положенія, насаждаемая землеустроительными органами хозяйственныя единицы, жизненныя въ экономическомъ отношеніи, будутъ жизненными и въ юридическомъ отношеніи. \*\*)

\*) Обрат. вниманіе въ таблицѣ, напримѣръ, на имѣніе подъ № 11.

\*\*) Во время поѣздокъ въ истекшую компанію по губерніи неоднократно приходилось выслушивать желанія крестьянъ получать «орлений» планъ, т. е. утвержденный государственной печатью. Нельзя не усмотрѣть въ этомъ наличности у крестьянъ сознанія выгоды юридическихъ границъ земельной собственности, сравнительно съ частными границами ея (не формальными).

Въ заключеніе остается сказать о производствѣ въ истекшую компанію землеустроительныхъ работъ, направленныхъ къ улучшенію уже существующаго крестьянскаго землевладѣнія. Благодаря, съ одной стороны, указаннымъ въ началѣ очерка причинамъ, обусловившимъ малую степень развитія этого рода работъ въ истекшую компанію, а съ другой стороны тѣмъ, что всѣ силы землеустроительныхъ органовъ были направлены на ликвидацію имѣній Крестьянскаго Банка, разсматриваемыя работы, по своимъ результатамъ, представляютъ мало интереса. Официальный отчетъ о дѣятельности землеустроительныхъ комиссій въ Уфимской губерніи указываетъ на 113 дѣлъ этого рода по пяти уѣзднымъ комиссіямъ. По имѣющимся у меня свѣдѣніямъ, исполненныхъ изъ нихъ, т. е. съ достиженіемъ желательныхъ результатовъ, очень мало, — около  $\frac{1}{10}$  всѣхъ дѣлъ. Быть можетъ, на эти дѣла своевременно (до 25 іюля) не было обращено соответствующаго ихъ важности вниманія. Въ циркулярѣ же Главн. Управл. Землеустр. и Земледѣлія отъ 19 декабря 1907 года № 33, между прочимъ, предписывается при составленіи плана работъ на лѣто 1908 года «въ первую очередь обезпечить выполнение работъ по внутринадѣльному землеустройству крестьянъ». Въ силу этого, предстоящая землеустроительная компанія будетъ, безъ сомнѣнія, обладать болѣе осязательными результатами въ области этого вида работъ.

---



## Хронологическій указатель наиболѣ выдающихся событій въ Уфимской губерніи.

Годы:

- 1556—Башкиры, обитающіе по рѣкамъ Бѣлой, Камѣ и Ику, въ предѣлахъ нынѣшней Уфимской губерніи, согласно ихъ желанію, приведены въ подданство Россіи и обложены ясакомъ, который они должны были вносить Казанскимъ воеводамъ звѣриными шкурами и медомъ.
- 1574—Воевода Иванъ Нагой, по Царскому повелѣнію, прибылъ для основанія г. Уфы. Боярскимъ дѣтямъ, стрѣльцамъ и пушкарямъ, прибывшимъ съ Нагимъ, розданы пустопорожнія земли близъ Уфы. Здѣсь—начало русской колонизаціи.
- 1575—Сибирскіе царевичи Аблай и Тевкель приходили съ войскомъ препятствовать строенію г. Уфы, но были разбиты и взяты въ плѣнъ.
- 1586—Совершилось окончательное основаніе г. Уфы, при чемъ срубленъ былъ деревянный, укрѣпленный острогъ, какъ первый въ Башкиріи сторожевой пунктъ.
- 1645—Первый башкирскій бунтъ и отраженіе бунтовщиковъ отъ Мензелинскаго острожца. Виновные казнены.
- 1662—1663—Второй бунтъ башкиръ, усмиранный присланнымъ изъ Москвы съ войскомъ стольникомъ и воеводою Языковымъ. Виновные казнены.
- 1676—Третій башкирскій бунтъ, продолжавшійся около пяти лѣтъ и названный СЕИТОВСКИМЪ, по имени главнаго вожака и предводителя башкиръ—старшины Сента. Въ это время разоренъ до основанія Вознесенскій монастырь, слѣды котораго показываютъ въ 9 верстахъ отъ Богоявленскаго завода (Стерлитамакскаго уѣзда), близъ бывшаго Табынскаго солевареннаго завода, гдѣ, по преданію, въ царствованіе Іоанна Грознаго обрѣтенъ чудотворный собразъ Божіей Матери ТАБЫНСКІЯ.
- 1707—Четвертый башкирскій бунтъ, названный АЛДАРО-КОСЮМОВСКИМЪ, по именамъ главныхъ вожаковъ башкиръ—Алдара и Косюма. Бунтъ усмиренъ войскомъ, подъ начальствомъ князя Хованскаго.
- 1708—Образована Казанская губернія, съ причисленіемъ Уфимской провинціи, состоявшей изъ Уфы, Бирска, Мензелинска, Самары, Заинска, Осы, Билярска, Табынска и с. Каракулина—что теперь Вятской губерніи. Въ Уфѣ открыта, вмѣсто Приказной Палаты и Воеводской Канцеляріи, Провинціальная Канцелярія.
- 1728—Уфимская провинція, кромѣ города Мензелинска, отчислена отъ Казанской губерніи и поручена управленію особаго воеводы, подчиненнаго непосредственно Правительствующему Сенату.
- 1734—Состоялось правительственное распоряженіе объ учрежденіи горныхъ заводовъ на башкирскихъ земляхъ. Положено начало переписи проживавшихъ здѣсь переселенцевъ изъ русскихъ и инопорядцевъ, каковы вотяки, мордва, чуваша, черемисы и мещеряки.
- 1740—Усмиренъ башкирскій бунтъ, начавшійся въ 1735 году.



- 1743—Императрица Елисавета учредила Оренбургскую губернію изъ городовъ: Оренбурга, Уфы, Бирска, Мензелинска, Осм, Табынска и крѣпостей: Нагайбакской, Ельдякской, Красно-Уфимской и Челябинской. Губернаторомъ велѣно быть Тайному Совѣтнику Неплюеву, ему же и управлять киргизами и всѣми пограничными дѣлами, а бывшая Уфимская провинція поручена вице-губернатору, который долженъ былъ управлять ею на правахъ губернатора и жить въ Уфѣ.
- 1762—Мещеряки изъяты отъ взноса ясака и составили родъ служилыхъ людей и казаковъ.
- 1764—Отобраны въ казну, въ вѣдѣніе Коллегіи Экономіи, монастырскіе крестьяне.
- 1765—25 мая изданъ указъ о государственномъ генеральномъ межеваніи.
- 1770-1771—Бунтъ калмыковъ, кочевавшихъ въ пріуральскихъ мѣстахъ, откуда они, послѣ нѣсколькихъ пораженій, ушли сначала въ глубину киргизскихъ степей, а затѣмъ черезъ Сибирь въ Китай.
- 1773—Начало Пугачевского бунта, выразившееся здѣсь въ возмущеніи крѣпостныхъ крестьянъ, башкиръ и другихъ инородцевъ. Въ октябрѣ мѣсяцѣ г. Уфа былъ осажденъ шайками Пугачева, подъ предводительствомъ Чики и Губанова, приступы коихъ были мужественно отражены.
- 1774—25 марта полковникъ Михельсонъ разбилъ на голову осаждавшихъ г. Уфу бунтовщиковъ, которые бѣжали на Табынскъ, и здѣсь, близъ Богоявленскаго завода, Чика и Губановъ пойманы. Но и послѣ того возмущеніе кругомъ Уфы все еще продолжалось вплоть до 5 іюня, когда Пугачевъ былъ разбитъ Михельсономъ около Саткинскаго завода, откуда онъ съ своими сообщниками направился на Казань. Этимъ закончился пугачевскій бунтъ въ Оренбургской губерніи. Въ ноябрѣ мѣсяцѣ посѣтилъ г. Уфу генераль-поручикъ Суворовъ и, пробывши здѣсь 5 дней, выѣхалъ въ Саратовъ.
- 1775—Рескриптомъ отъ 12 марта Императрица Екатерина II благодарила жителей г. Уфы за мужественную оборону города.
- 1781-1785—Образовано Уфимское намѣстничество изъ двухъ провинцій: Уфимской—изъ городовъ: Уфы, Бирска, Мензелинска, Бугуруслана, съ возведеніемъ на степень уѣздныхъ городовъ: Стерлитамакской пристани, Челябинской крѣпости и Чувашскаго села Белебея, и Оренбургской провинціи—изъ городовъ: Оренбурга, Бузулука, Сергіевска, Троицка и Верхнеуральска. Намѣстникомъ переименованъ губернаторъ генераль-поручикъ Якобій, которому повелѣно именоваться генераль-губернаторомъ Уфимскимъ и Симбирскимъ. Центръ управленія назначенъ въ Уфѣ.
- 1784—Открыто въ Уфѣ Магометанское духовное собраніе.
- 1785—Первые дворянскіе выборы.
- 1789—Изъ телтярей сформированъ конный полкъ въ Уфѣ.
- 1790—Учреждены въ Уфѣ главное и малое народныя училища.
- 1796—Уфимское намѣстничество переименовано въ Оренбургскую губернію, при чемъ Оренбургъ сдѣланъ губернскимъ, а Уфа—уѣзднымъ городомъ.
- 1798—Башкиры и мещеряки сдѣланы военнымъ сословіемъ, съ раздѣленіемъ на кантоны, подъ начальствомъ Оренбургскаго военнаго губернатора.

- 1799—1800—Открыта Уфимская епархія.
- 1802 — Уфа переименована губернскимъ городомъ. Въ Оренбургѣ назначено мѣстопребываніе военнаго, а въ Уфѣ гражданскаго губернаторовъ.
- 1824 — Императоръ Александръ I посѣтилъ г. Уфу и 18 сентября присутствовалъ при закладкѣ храма въ честь Св. Благовѣрнаго Князя Александра Невскаго, воздвигнутаго на средства мѣстнаго дворянства, въ память посѣщенія Императора. Изъ Уфы Государь прослѣдовалъ въ Бирскъ, а затѣмъ на Златоустовскій заводъ и Мясскіе золотые промыслы. Раньше еще на пути слѣдованія изъ гор. Оренбурга въ Уфу, Государь пробылъ нѣсколько часовъ въ г. Стерлитамакѣ.
- — 11 ноября открыта въ Уфѣ губернская гимназія.
- 1837 — Императоръ Александръ II, въ бытность Наслѣдникомъ Цесаревичемъ, обзрѣвалъ Златоустовскіе горные заводы.
- 1845 — Посѣтилъ горные заводы Его Высочество Герцогъ Максимилианъ Лейхтенбергскій.
- 1850 — Уѣзды: Бугурусланскій, Бугульминскій, и Бузулукскій присоединены къ учрежденной вновь Самарской губерніи.
- 1855 — По случаю восточной войны, было сформировано Государственное ополченіе.
- 1861 — 15 марта объявленъ въ церквахъ Высочайшій Манифестъ 19 февраля объ освобожденіи помѣщичьихъ крестьянъ отъ крѣпостной зависимости, а 25 марта объявленъ Манифестъ объ освобожденіи казенныхъ горнозаводскихъ мастеровыхъ отъ обязательныхъ отношеній къ заводамъ.
- 1864 — Упразднено башкиро-мещерякское войско. 24 октября произведена въ Уфѣ однодневная перепись.
- 1865 — Высочайшимъ указомъ 5 мая образована Уфимская губернія въ нынѣшнемъ ея составѣ. Произведено по всей губерніи однодневное исчисленіе жителей.
- 1869 — Послѣдовалъ указъ объ уничтоженіи бывшей въ Оренбургѣ Коммисіи для надѣленія землею башкиръ и ихъ припущенниковъ и о передачѣ сихъ дѣлъ въ Губернскія по крестьянскимъ дѣламъ Присутствія.
- 1875 — Введены земскія учрежденія.
- 1878 — Всѣ дворянскія опеки по уѣздамъ упразднены и сосредоточены въ одной Уфимской.
- 1879 — Открыты Мировыя Судебныя Учрежденія. 17 іюня произведена вторая однодневная перепись.
- 1881 — Ревизія Уфимской губерніи сенаторомъ Ковалевскимъ. По Высочайшему повѣленію 11 іюля, упразднено Оренбургское генераль-губернаторство.
- 1886 — Произведена въ Уфѣ третья однодневная перепись.
- 1888 — Открытіе Самаро-Уфимской желѣзной дороги.
- 1890 — Открытіе желѣзно-дорожнаго сообщенія до Златоуста.
- 1895 — Введеніе судебныхъ учрежденій по уставамъ Императора Александра II и открытіе Уфимскаго Окружнаго Суда. Введено въ дѣйствіе

Положеніе о земскихъ участковыхъ начальникахъ, по закону 12 іюля 1889 года.

- 1895 — Введеніе казенной продажи вина и учрежденіе попечительства о народной трезвости.  
 1897 — Первая всеобщая народная перепись.  
 1900 — 26 сентября столѣтній юбилей Уфимской духовной семинаріи.  
 1901 — 8—14 сент. первый Съѣздъ въ г. Уфѣ земскихъ начальниковъ Уфимской губерніи.  
 1904 — 29—30 іюня проѣздъ Государя Императора Николая II чрезъ г. Уфу и посѣщеніе имъ г. Златоуста.  
 1904—1905—Мобилизація войскъ по случаю войны Россіи съ Япоіеіи.  
 1905 — 22, 23 и 25 іюня Губернское совѣщаніе изъ довѣренныхъ башкирскихъ волостей губ. для обсужденія вопросовъ, касающихся магометанской религіи и вообще нуждъ башкирскаго населенія.  
 1906 — (Выборы въ Государственную Думу.  
 1907 — (

### Епископы Оренбургскіе и Уфимскіе.

Въ 1799 году Императоръ Павелъ I повелѣлъ открыть въ Уфѣ епархію Оренбургскую и Уфимскую. Первымъ Епископомъ былъ съ 1800 по 1807 г. Амвросій, а затѣмъ:

- 1807— 1819— Августинъ.  
 — 1819— 1823— Теофиль.  
 — 1823— 1829— Амвросій.  
 — 1829— 1831— Аркадій.  
 — 1831— 1836— Михаилъ.  
 — 1836— 1849— Іоанникій.  
 — 1849— 1853— Іосифъ.  
 — 1853— 1858— Антоній.  
 — 1858— 1859— Антоній. Въ 1859 году онъ перемѣненъ во вновь открытую Оренбургскую епархію, а въ Уфѣ образована епархія Уфимская и Мензелинская.

### Епископы Уфимскіе и Мензелинскіе.

- Съ 1850 по 1860 г. Порфирій.  
 — 1860— 1869— Филаретъ.  
 — 1869— 1876— Петръ.  
 — 1876— 1884— Никаноръ.  
 — 1884— 1896— Діонисій.  
 — 1896— 1900— Іустинъ.  
 — 1900— 1902— Антоній.  
 — 1902— 1903— Климентъ.  
 — 1903— Христофоръ.

### Главные Начальники Уфимско-Оренбургскаго края и Военные Губернаторы.

- Съ 1743 по 1761 г. Тайный совѣтникъ Ив. Иван. Неплюевъ.  
 — 1762— 1769— Дѣйств. статск. совѣт. Дмит. Вас. Волковъ.



- Съ 1767 по 1769 г. Генераль-поручикъ, князь Авраамъ Арт. Путятинъ.  
 — 1769— 1781—Генераль-поручикъ Ив. Андр. Рейнсдорпъ.  
 — 1781— 1784—Генераль-поручикъ Ив. Вароолом. Якобій, переименован-  
 ный Уфимскимъ намѣстникомъ и генераль-губернаторомъ  
 Уфимскимъ и Симбирскимъ.  
 — 1784— 1793—Уфимскій намѣстникъ и генераль-губернаторъ Уфимскій  
 и Симбирскій, баронъ Иосифъ Андреев. Игельстромъ.  
 — 1793— 1795—Уфимскій намѣстникъ и генераль-губернаторъ Уфимскій и  
 Симбирск., генераль-поручикъ Сергій Куз. Вязмитиновъ.  
 — 1795— 1798—Намѣстникъ баронъ Иосифъ Андр. Игельстромъ въ 1796 г.,  
 по случаю уничтоженія намѣстничества, переименованъ  
 военнымъ губернаторомъ.  
 — 1798— 1803—Военный губернаторъ ген.-маіоръ Ник. Ник. Бахметевъ.  
 — 1803— 1817—Генераль отъ кавалеріи, князь Григ. Семен. Волконскій.  
 — 1817— 1830—Генераль отъ инфантеріи Петръ Кирил. Эссенъ.  
 — 1830— 1833—Генераль-адъютантъ, генераль-лейтенантъ графъ Павелъ  
 Петровичъ Сухтеленъ.  
 — 1833— 1842—Генераль-адъютантъ, генераль отъ инфантеріи Василій  
 Алексѣевичъ Перовскій.  
 — 1842— 1850—Генераль отъ инфантеріи Влад. Афан. Обручевъ.  
 — 1850— 1857—Генераль отъ инфантеріи, графъ Вас. Алексѣевичъ Перов-  
 скій въ 1880 г., съ образованіемъ Самарской г., переимено-  
 ванъ генераль-губернаторомъ Оренбургскимъ и Самарскимъ.  
 — 1857— 1859—Генераль-губернаторъ, ген.-адъют., ген.-лейт. Алексѣй Андр.  
 Катенинъ.  
 — 1859— 1865—Генераль отъ артиллеріи Алек. Пав. Безакъ; при немъ  
 Самарская губернія отдѣлена отъ генераль-губернаторства.  
 — 1865— 1882—Генераль отъ артиллеріи Ник. Андр. Крыжановскій; при  
 немъ упразднено Оренбургское генераль-губернаторство.  
 Независимо отъ перечисленныхъ начальниковъ края, въ  
 помощь имъ были до 1796 г. губернаторы, проживавшіе въ  
 городѣ Уфѣ и называвшіеся Уфимскими и Симбирскими.  
 — 1780— 1782—Генераль-маіоръ князь Матв. Афанас. Хвабуловъ.  
 — 1782— 1784—Генераль-поручикъ Акимъ Иван. Апухтинъ.  
 — 1784— 1792—Генераль-поручикъ Иванъ Иван. Квашининъ-Самаринъ.  
 — 1792— 1797—Генераль-поручикъ Алек. Александров. Псудлингъ.

### Оренбургскіе гражданскіе губернаторы.

- Съ 1797 по 1800 г. Тайный совѣтникъ Иванъ Михаил. Баратаевъ.  
 — 1800— 1802—Дѣйствит. стат. совѣт. Иванъ Онуфр. Курисъ.  
 — 1802— 1806—Дѣйствит. стат. совѣт. Алексѣй Александр. Врасскій.  
 — 1806— 1809—Тайный совѣтн. Иванъ Григор. Фризель.  
 — 1809— 1811—Дѣйствит. стат. совѣт. Михаилъ Ѳедот. Веригинъ.  
 — 1811— 1822—Дѣйствит. стат. совѣт. Матвѣй Андр. Наврозовъ.  
 — 1822— 1827—Дѣйствит. стат. совѣт. Григ. Васил. Нелидовъ.  
 — 1827— 1835—Дѣйствит. стат. совѣт. Иосифъ Львовичъ Дябу.  
 — 1835— 1838—Дѣйствит. стат. совѣт. Николай Васил. Жуковскій.  
 — 1838— 1839—Дѣйствит. стат. совѣт. Авксен. Павлов. Гевличъ.  
 — 1840— 1844—Дѣйствит. стат. совѣт. Иванъ Дмитріевичъ Талызинъ, послѣ  
 котораго до 1846 г. управлялъ губерніею вице-губернаторъ

Станскій, а потомъ дѣйств. стат. совѣт. Александръ Андреевичъ Македонскій.

- Съ 1846 по 1849 г. Генераль маіоръ Николай Васил. Балкашинъ.
- 1849— 1855—Тайный совѣт. Яковъ Влад. Ханыковъ.
- 1855— 1858—Дѣйствит. стат. совѣт. Ипполитъ Михаил. Потуловъ.
- 1858— 1861—Дѣйствит. стат. совѣт. Георг. Иванов. Барановскій.

### Уфимскіе губернаторы:

- 1861— 1867 г. Дѣйствит. стат. совѣт. Григорій Серг. Аксаковъ.
- 1867— 1873—Дѣйствит. стат. совѣт. Сергѣй Петров. Ушаковъ.
- 1873— 1876—Дѣйствит. стат. совѣт. Ипполитъ Федор. Щербатскій.
- 1876— 1880—Дѣйствит. стат. совѣт. Владиміръ Дмитр. Левшинъ.
- 1880— 1882—Дѣйствит. стат. совѣт. Павелъ Платон. Шрамченко.
- 1882— 1883—Дѣйствит. стат. совѣт. Николай Павлов. Щепкинъ.
- 1883— 1889—Дѣйствит. стат. совѣт. камергеръ Петр Алекс. Полтарацкій.
- 1889— 1894—Генераль-Маіоръ Левъ Егоровичъ Нордъ 2-й.
- 1894— 1896—Дѣйствит. стат. совѣт. Николай Христофоровичъ Логвиновъ.
- 1896— 1903—Дѣйствит. стат. совѣт. Николай Модестовичъ Богдановичъ.
- 1903— 1905—Генераль-маіоръ Иванъ Николаевичъ Со оловскій.
- 1905— 1905—Дѣйствит. стат. совѣт. Болеславъ Павловичъ Цѣхановецкій.
- 1905— — —Дѣйствит. стат. совѣт. Александръ Степановичъ Ключаревъ.



## Общая статистическая свѣдѣнія по Уфимской губерніи.

### Пространство.

Уфимская губернія лежитъ между 21° 10' и 29° 57' восточной долготы (отъ Пулкова) и 53° 15' и 56° 37' сѣверной широты. Будучи расположена въ юго-восточной части Европейской Россіи, она принадлежитъ къ числу губерній Приуральскаго края и граничитъ на сѣверѣ съ Пермской и Вятской губерніями, на западѣ—съ Казанской и Самарской, на югѣ и востокѣ—съ Оренбургской.

Живыми границами губерніи служатъ: на сѣверѣ—р. Кама и притокъ ея Буй, на западѣ—части рѣкъ Кичуя и Ика, впадающихъ въ Каму, на югѣ—часть р. Бѣлой, на востокѣ—Уральскій хребетъ и нѣкоторые изъ западныхъ его отроговъ.

Площадь, занимаемая губерніей, равняеся 104049,8 квадр. вер. или 10835947 десят. и въ административномъ отношеніи дѣлится на 6 уѣздовъ, площадь которыхъ въ отдѣльности распредѣляется такъ:

Уфимскій	уѣздъ . . .	17321,2 кв. вер. или	1804295,7	десят.
Бирскій	» . . .	21349,8 » » »	2223940,8	»
Мензелинскій	» . . .	11166,1 » » »	1163144,2	»
Стерлитамакскій	» . . .	18513,3 » » »	1928469,3	»
Белебеевскій	» . . .	19878,3 » » »	2070657,2	»
Златоустовскій	» . . .	15821,1 » » »	1648031,4	»

По послѣднему земскому учету земель губерніи, служащему основаніемъ для обложенія земельной собственности государственными и земскими сборами, общее количество земли въ десятинахъ въ 1906 году распредѣлялось по угодіямъ слѣдующимъ образомъ:

У ъ з д њ	Пашень и луговъ.	Лѣса.	Неудобной.	ВСЕГО.
Уфимскій . . . . .	714118,8	1024671,2	65505,7	1804295,7
Бирскій . . . . .	1080761,8	1030418,7	112760,3	2223940,8
Мензелинскій . . . . .	721318,2	373484,6	68341,4	1163144,2
Стерлитамакскій . . . . .	1124554,8	723273,6	80640,9	1928469,3
Белебеевскій . . . . .	1463090,6	488191,3	119375,3	2070657,2
Златоустовскій . . . . .	478431,4	1073774,8	95825,2	1648031,4
<b>Итого . . . . .</b>	<b>5582275,6</b>	<b>4713814,2</b>	<b>542448,8</b>	<b>10838538,6</b>



За прошедшими в отчетном году переборами в землевладении, к 1907 году из общего количества земель состояло во владении:

	Пашень и луговъ.	Лѣса.	Неудобной.	ВСЕГО.
Д е с я т и н ь.				
Городской и выгонной . . . . .	9885,7	4563,3	2087,6	16536,6
Дворянъ . . . . .	430425,4	883820	42043,7	1356289,1
Кунцовъ и мѣщанъ . . . . .	164092,2	311113	10303,4	485508,6
Крестьянъ собственниковъ . . . . .	1178366	578271,1	56784,4	1813421,5
Душевыхъ надѣловъ бывшихъ временно обязанныхъ крестьянъ . . . . .	736873,7	105584,5	50413,8	892872
Башкиръ вотчинниковъ въ неразмежеванныхъ дачахъ . . . . .	425180	1183597,3	57900,7	1666678
Башкиръ вотчинниковъ душевыхъ надѣловъ . . . . .	915766	173475,9	86151,7	1175393,6
Башкиръ вотчинниковъ свободной земли . . . . .	392734,2	186145,1	36940,8	615820,4
Башкиръ принущенныхъ . . . . .	1101634,6	382653,3	124024,1	1608312
Удѣльнаго вѣдомства . . . . .	41307,1	102009,3	15311,9	158628,3
Казны . . . . .	132210,5	382525,7	14817,9	529544,1
Горнаго вѣдомства . . . . .	319,8	358876,9	35531,2	394727,9
Крестьянскаго Банка . . . . .	28896,5	2698,8	1205,6	32800,9
Донскаго Земельнаго Банка . . . . .	110	10026	15,3	10151,3
Государственнаго Банка . . . . .	342	5073	124	5539
Акціонернаго Общества . . . . .	349	29120	548,1	30017,1
Частной собственности монастырей и церквей . . . . .	2943,8	1533,6	253,9	4731,3
Казенной лѣсной стражи . . . . .	9048,7	610,4	162,1	9821,2
Ремесленныхъ колоній . . . . .	406,5	39	25,1	470,6
Пропорціи церковной земли . . . . .	9851,6	1099,8	1470,8	12422,2
Защитнаго лѣса . . . . .	34,7	9239,9	219,2	9493,8
Подъ посадками . . . . .	—	146,5	—	146,5
Школьной земли . . . . .	844,9	830	39,3	1714,2
Земства . . . . .	230,8	—	31,2	262
Сельскаго дѣтскаго пріюта . . . . .	216,8	20,2	1,8	238,8
Министерства Финансовъ . . . . .	2	—	—	2
Полотна желѣзной дороги . . . . .	—	—	6025,6	6025,6
Тюремнаго вѣдомства . . . . .	9,1	—	—	9,1
Богадѣльни старообрядцевъ . . . . .	194	741,3	15,6	950,9
<b>ИТОГО . . . . .</b>	<b>5582275,6</b>	<b>4713814,2</b>	<b>542448,8</b>	<b>10838538,6</b>

## Н а с е л е н и е.

Движеніе населенія губерніи въ 1906 году было слѣдующіе:

	Муж- чинъ.	Жен- щинъ.	Обоего пола.
Къ 1 января 1906 г. состояло на лицо . .	1277367	1398468	2675835
<i>Въ 1906 году:</i>			
Родилось . . . . .	76834	73722	150556
Прибыло въ губернію . . . . .	34571 *)	5517	40088
Умерло . . . . .	39697	36653	76350
Выселилось изъ губерніи . . . . .	3616	2884	6500
Сослано . . . . .	11	—	11
Поступило въ солдаты . . . . .	9956	—	9956
Къ 1 января 1907 г. состояло на лицо . .	1335492	1438170	2773662

Такимъ образомъ, общее число жителей губерніи въ теченіе отчетнаго года увеличилось на 97827 чел., или годовой приростъ населенія равенъ 3,65%.

Все наличное населеніе губерніи къ 1 января 1907 года по мѣстамъ жительства, сословіямъ и вѣрноповѣданіямъ распредѣлялось слѣдующимъ образомъ:

а) по мѣсту жительства:

У ъ з д ѣ.	Въ городахъ.			Въ у ѣ з д а х ѣ.			ВСЕГО.	Въ % къ общему чи- слу жителей въ губерніи
	Мужч.	Жен.	Обоего пола.	Муж.	Жен.	Обоего пола.		
Уфимскій . . . . .	39973	39662	79635	194842	213431	408273	487908	17,59
Бирскій . . . . .	5347	6007	11354	279061	302175	581236	592590	21,36
Мензелинскій . . . . .	3358	4252	7610	212148	234642	446785	454395	16,38
Стерлитамакскій . . . . .	7189	8147	15336	201556	218880	420436	435772	15,71
Белебеевскій . . . . .	2794	3223	6017	270379	283400	553779	559796	20,18
Златоустовскій . . . . .	14864	15710	30574	103986	108641	212627	243201	8,76
<b>ИТОГО . . . . .</b>	<b>73525</b>	<b>77001</b>	<b>150526</b>	<b>1261967</b>	<b>1361169</b>	<b>2623137</b>	<b>2773662</b>	—

Такимъ образомъ, самымъ многочисленнымъ уѣздомъ является Бирскій, а наименьшее количество населенія упадетъ на Златоустовскій уѣздъ.

\*) Въ это число вошли чины запаса, возвратившіеся, по окончаніи войны, съ дѣйствительной службы.

б) по сословіямъ:

*дворянъ:*

потомственныхъ и личныхъ (въ огромномъ большинствѣ магометанъ, не записанныхъ въ родословныя дворянскія книги) . . . . .

*духовенства (съ семьями):*

православнаго . . . . .  
единовѣрческаго . . . . .  
другихъ христіанскихъ исповѣданій . . . . .  
магометанскаго . . . . .  
іудейскаго . . . . .

*городскихъ сословій:*

почетныхъ гражданъ . . . . .  
купцовъ . . . . .  
мѣщанъ . . . . .

*сельскихъ сословій:*

крестьянъ всѣхъ наименованій . . . . .  
банкиръ, темярей и мещеряковъ . . . . .

*военныхъ:*

регулярныхъ войскъ, состоящихъ въ запасѣ, казаковъ и семействъ лицъ, состоящихъ на действ. военн. службѣ и въ запасѣ . . . . .

*прочихъ сословій* . . . . .

ИТОГО . . . . .

	Муж.	Жен.	Обоего пола.
потомственныхъ и личныхъ (въ огромномъ большинствѣ магометанъ, не записанныхъ въ родословныя дворянскія книги) . . . . .	8423	9309	17732
<i>духовенства (съ семьями):</i>			
православнаго . . . . .	2758	4725	7483
единовѣрческаго . . . . .	86	56	142
другихъ христіанскихъ исповѣданій . . . . .	8	5	13
магометанскаго . . . . .	10960	11907	22867
іудейскаго . . . . .	1	—	1
<i>городскихъ сословій:</i>			
почетныхъ гражданъ . . . . .	1031	1011	2042
купцовъ . . . . .	2831	2669	5500
мѣщанъ . . . . .	36457	42126	78583
<i>сельскихъ сословій:</i>			
крестьянъ всѣхъ наименованій . . . . .	557359	645605	1202964
банкиръ, темярей и мещеряковъ . . . . .	587974	678393	1226367
<i>военныхъ:</i>			
регулярныхъ войскъ, состоящихъ въ запасѣ, казаковъ и семействъ лицъ, состоящихъ на действ. военн. службѣ и въ запасѣ . . . . .	125184	79269	204453
<i>прочихъ сословій</i> . . . . .	2420	3095	5515
ИТОГО . . . . .	1335492	1438170	2773662

в) по вѣроисповѣданіямъ:

православныхъ . . . . .  
единовѣрцевъ . . . . .  
старообрядцевъ . . . . .  
католиковъ . . . . .  
лютеранъ . . . . .  
магометанъ . . . . .  
евреевъ . . . . .  
язычниковъ . . . . .

ИТОГО . . . . .

	Мужчинъ.	Женщинъ.	Обоего пола.	%. .
православныхъ . . . . .	592750	656809	1249559	45,05
единовѣрцевъ . . . . .	2884	3080	5964	0,21
старообрядцевъ . . . . .	9542	11353	20895	0,75
католиковъ . . . . .	1561	1112	2673	0,09
лютеранъ . . . . .	3054	2894	5948	0,21
магометанъ . . . . .	667970	700162	1368132	49,32
евреевъ . . . . .	619	570	1189	0,04
язычниковъ . . . . .	57112	62190	119302	4,3
ИТОГО . . . . .	1335492	1438170	2773662	—

Браковъ въ 1906 году было совершено въ городахъ 1860 и въ уѣздахъ 30104, а всего въ губерніи 31964, по сравненію съ предшествовавшимъ годомъ болѣе на 579 браковъ.



С К О Т О В О Д С Т В О .

У ѣ з д ы	Л о ш а д е й .			Верблюды.	Крупнаго рогатаго скота.			(Овцы.)	Козы.	Свиней.	Всего по уѣзду
	Взрослых.				Взрослых.	Подрастающ. и телня.	ВСЕГО.				
	Взрослых.	Подрастающ.	ВСЕГО.								
Уфимскій . . . . .	96643	22504	119147	—	85000	79462	164462	276345	16015	59218	635187
Стерлитамакскій . . . . .	127556	32760	160316	—	87751	92496	180247	291367	32475	61884	726289
Белебеевскій . . . . .	169139	41390	210529	37	119604	122398	242002	398548	69611	42926	963653
Мензелинскій . . . . .	103236	16190	119426	—	76398	58770	135168	294953	19376	40971	609894
Бирскій . . . . .	174492	47426	211918	—	134164	128331	262495	489128	58743	48001	1080285
Златоустовскій . . . . .	79050	21209	100259	—	67893	54611	122504	140252	15494	21849	400358
Всего по губерніи . . . . .	750116	181479	931595	37	570810	536068	1106878	1890593	211714	274849	4415666

## Народное образованіе.

Въ отчетномъ году учебныхъ заведеній разныхъ вѣдомствъ и типовъ въ губерніи существовало всего 1231, въ томъ числѣ 10 среднихъ учебныхъ заведеній, изъ коихъ 5 мужскихъ и 5 женскихъ (\*).

Во всѣхъ этихъ заведеніяхъ обучалось 52789 лицъ мужского и 20560 лицъ женскаго пола, а всего 73349 человекъ.

По городамъ и уѣздамъ губерніи число учебныхъ заведеній и обучавшихся въ нихъ распредѣлялось слѣдующимъ образомъ:

	Учебныхъ заведеній.	Обучавшихся.
въ губернскомъ городѣ . . . . .	43	6935
» уѣздныхъ городахъ . . . . .	58	6867
» уѣздахъ . . . . .	1130	59547
Итого . . . . .	1231	73349

По сравненію съ предшествовавшимъ годомъ, общее число учебныхъ заведеній увеличилось въ губерніи на 30, а число обучавшихся въ нихъ—на 6949 человекъ.

Въ частности же число учебныхъ заведеній увеличилось въ г. Уфѣ на 1 и въ уѣздахъ на 29, а увеличеніе числа обучавшихся по прежнему произошло какъ въ уѣздахъ, такъ и въ городахъ, при чемъ въ губернскомъ городѣ—на 459, въ уѣздныхъ городахъ—на 761 и въ уѣздахъ—на 5729 человекъ.

Изъ сопоставленія числа учебныхъ заведеній и обучавшихся въ нихъ съ наличностью населенія въ городахъ и уѣздахъ губерніи къ 1 января 1906 г. получаютъ слѣдующія отношенія:

	Ч И С Л О.			На какое число жителей приходились.	
	Душъ обо- его пола.	Учебныхъ заведеній.	Обучав- шихся.	Одно учеб- ное заве- деніе.	Одинъ обу- чавшійся
въ губернск. городѣ	71887	43	6935	1671,79	10,36
» уѣздн. городахъ	69627	58	6867	1200,16	10,13
» уѣздахъ . . . . .	2534321	1130	59547	2242,76	42,56
» губерніи вообще	2675835	1231	73349	2173,7	36,48

(\*) В г. Уфѣ—1 мужская и 2 женскихъ гимназій, землемѣрное и реальное училища, духовная семинарія и епархіальное женское училище, въ Благовѣщенскомъ заводѣ, Уфимскаго уѣзда,—учительская семинарія, въ г.г. Бирскѣ и Монастырскѣ—по женск. гимн.

Такъ какъ Уфимская губернія занимаетъ площадь въ 104049,8 квадр. вер., то одно учебное заведеніе приходилось на 84,52 квадр вер.

Приведенныя цифровыя данныя показываютъ, что народное образованіе въ отчетномъ году продолжало постепенно развиваться среди населенія губерніи.

Въ 1906 г. на дѣло народнаго образованія въ губерніи израсходовано, между прочимъ:

Губернскимъ земствомъ . . . . .	39475 р. 91 к.
Уфимскимъ уѣзднымъ . . . . .	58616 » 49 »
Бирскимъ » . . . . .	96491 » 05 »
Мензелинскимъ » . . . . .	59601 » 75 »
Стерлитамакскимъ » . . . . .	55417 » 14 »
Белебеевскимъ » . . . . .	75347 » 41 »
Златоустовскимъ » . . . . .	75253 » 76 »

И т о г о . . . 460203 р. 51 к.

Уфимскимъ городскимъ общ. управленіемъ	55109 р. 88 к.
Бирскимъ » » »	21950 » 74 »
Мензелинскимъ » » »	13304 » 44 »
Стерлитамакскимъ » » »	16070 » 17 »
Белебеевскимъ » » »	4075 » 92 »
Златоустовскимъ » » »	6806 » 41 »

И т о г о 117317 р. 56 к.

Такимъ образомъ, на дѣло народнаго образованія въ губерніи въ 1906 г. израсходовано болѣе противъ 1905 г. губернскимъ и уѣздными земствами на 32310 р. 38 к., а городскими общественными управленіями—на 11010 р. 95 к., каковое обстоятельство ясно указываетъ на стремленіе этихъ учрежденій къ возможному распространенію образованія среди населенія губерніи.

О дѣятельности епархіальнаго духовенства на пользу народнаго образованія нужно замѣтить, что число подвѣдомственныхъ ему церковныхъ разнаго типа и мисіонерскихъ школъ въ 1906 г. уменьшилось на 3, но число обучавшихся въ нихъ увеличилось на 2314 лицъ.

### Административное дѣленіе

Уфимской губерніи на уѣзды, станы, волости и участки—Земскихъ Начальниковъ и призывные по воинской повинности, съ указаніемъ числа населенныхъ мѣстъ и жителей въ каждомъ городѣ и волости.

№№ по порядку.	Названіе уѣздовъ, городовъ и волостей.	Причислены къ участкамъ.		
		Земскаго Начальника.	Становаго Пристава	Призывнаго по воинской повинности
<i>I. Белебеевскій уѣздъ.</i>				
1	Городъ Белебей . . . . .	—	—	1
	Альшеевская волость . . . . .	2	2	7



№.№ по порядку.	Название уѣздовъ, городовъ и волостей.	Причислены къ участкамъ.		
		Земскаго Начальна.	Становаго Пристава.	Призывнаго по воинской повинности.
2	Артюховская волость. . . . .	4	1	6
3	Бакалинская » . . . . .	9	6	4
4	Богадинская » . . . . .	12	3	8
5	Васильевская » . . . . .	5	1	1
6	Верхне-Бишиндинская » . . . . .	7	3	2
7	Верхне-Троицкая » . . . . .	7	3	2
8	Гайныямаковская » . . . . .	3	1	6
9	Елизаветинская » . . . . .	7	4	1
10	Ермекеевская » . . . . .	6	4	1
11	Зантовская » . . . . .	9	5	4
12	Зильдировская » . . . . .	4	1	6
13	Ильинская » . . . . .	5	4	1
14	Илькульминская » . . . . .	4	1	6
15	Имянликулевская » . . . . .	10	6	5
16	Казангуловская » . . . . .	2	2	7
17	Карьявдинская » . . . . .	10	6	5
18	Киргизъ-Міакинская » . . . . .	3	1	6
19	Кичкиншатъевская » . . . . .	8	5	5
20	Куручевская » . . . . .	10	6	4
21	Менеузбашъ-Кошъ-Елгинская волость.	5	4	1
22	Нагайбакская волость. . . . .	9	6	4
23	Надеждинская » . . . . .	1	4	1
24	Никольская » . . . . .	7	5	5
25	Семено-Макаровская » . . . . .	6	4	1
26	Старо-Калмашевская » . . . . .	11	6	5
27	Тюменяковская » . . . . .	8	5	2
28	Тюрюшевская » . . . . .	11	5	5
29	Усень-Ивановская » . . . . .	1	4	1
30	Чермасанская » . . . . .	12	2	3
31	Чукадытамаковская » . . . . .	13	3	3
<i>II. Бирскій уездъ.</i>				
	Городъ Бирскъ. . . . .	—	—	1
1	Анастасьевская волость. . . . .	11	7	2
2	Андреевская » . . . . .	11	5	2
3	Аскинская » . . . . .	1	1	5
4	Асяновская » . . . . .	13	5	2
5	Базановская » . . . . .	16	6	1
6	Байгузинская » . . . . .	9	4	3
7	Байкибашевская » . . . . .	2	2	5

№№ по порядку.	Названіе уѣздовъ, городовъ и волостей.	Причислены къ участвамъ.		
		Земскаго Начальника.	Становаго Пристава.	Призывнаго по воинской повинности.
8	Байкинская волость . . .	2	1	5
9	Балакчинская » . . .	1	1	5
10	Бураевская » . . .	15	3	4
11	Ванышъ-Алпаутовская » . . .	7	3	4
12	Верхне-Татышлинская » . . .	6	3	4
13	Ельдякская » . . .	13	5	2
14	Илишевская » . . .	12	5	2
15	Исмаиловская » . . .	12	5	2
16	Кайнлыкская » . . .	11	4	3
17	Калмыковская » . . .	14	7	4
18	Касевская » . . .	10	4	3
19	Кизганбашевская » . . .	4	2	1
20	Кіебаковская » . . .	14	7	3
21	Кубіязовская » . . .	1	1	5
22	Кутеремская » . . .	10	4	3
23	Кызыль-Яровская » . . .	8	7	4
24	Мишкннская » . . .	3	6	1
25	Московская » . . .	16	5	2
26	Никольская » . . .	7	7	4
27	Ново-Кыргинская » . . .	8	4	3
28	Ново-Троицкая » . . .	4	2	5
29	Норкинская » . . .	5	2	4
30	Павловская » . . .	6	3	5
31	Пономаревская » . . .	3	6	1
32	Сарсннская » . . .	1	1	5
33	Старо-Балтачевская » . . .	5	3	5
34	Старо-Петровская » . . .	16	6	1
35	Усы Степановская » . . .	3	2	1
36	Черауловская » . . .	9	7	3
37	Чураевская » . . .	15	6	1
<i>III Златоустовскій уездъ.</i>				
	Городъ Златоустъ . . . . .	—	—	1
1	Айлинская первая волость . . . . .	2	1	2
2	Айлинская вторая » . . . . .	1	1	2
3	Больше-Кушннская » . . . . .	6	5	4
4	Блокатайская » . . . . .	6	5	4
5	Дуванская » . . . . .	5	4	3
6	Дуванъ-Мечетлинская » . . . . .	4	3	3
7	Емашинская » . . . . .	6	5	4
8	Златоустовская » . . . . .	1	1	1

№№ по порядку.	Название уѣздовъ, городовъ и волостей	Причислены къ участкамъ.		
		Земскаго Начальника.	Ставоваго Пристава.	Привынаго по воинской повинности.
9	Кусинская волость . . . . .	1	1	1
10	Леузинская » . . . . .	2	1	2
11	Минская » . . . . .	3	2	2
12	Мурзаларская » . . . . .	4	4	3
13	Насибашевская » . . . . .	3	2	2
14	Нижне-Кигинская » . . . . .	4	3	3
15	Рудничная » . . . . .	3	2	2
16	Саткинская » . . . . .	2	2	1
17	Сикязская » . . . . .	4	3	3
18	Старо-Бѣлокатайская » . . . . .	6	5	4
19	Тарнактинская » . . . . .	2	3	2
20	Тастубинская » . . . . .	5	4	3
21	Усть-Икнинская » . . . . .	5	5	4
22	Юрюзавская » . . . . .	3	2	2
23	Ярославская » . . . . .	5	4	4
<i>IV. Мензелинскій уѣздъ.</i>				
	Городъ Мензелинскъ . . . . .	—	—	1
1	Актанышевская волость . . . . .	11	1	2
2	Акташевская » . . . . .	7	3	4
3	Александро-Карамалинск. » . . . . .	9	2	3
4	Альметьмуллинская » . . . . .	8	5	3
5	Амиѣвская » . . . . .	10	1	2
6	Афанасовская » . . . . .	5	4	4
7	Ахметевская » . . . . .	6	5	4
8	Байсаровская » . . . . .	10	1	2
9	Башинды-Останковская » . . . . .	3	5	3
10	Бетькинская » . . . . .	4	4	4
11	Богодаровская » . . . . .	9	2	1
12	Ерсубайкинская » . . . . .	7	3	4
13	Зайнская » . . . . .	6	3	4
14	Прехтинская » . . . . .	9	2	3
15	Кузѣвская » . . . . .	2	6	1
16	Макарѣвская » . . . . .	2	4	1
17	Матѣвевская » . . . . .	1	6	1
18	Мензелинская » . . . . .	1	6	1
19	Мысово-Челнинская » . . . . .	4	4	1
20	Новоспасская » . . . . .	8	2	4
21	Нурѣвская » . . . . .	3	5	3
22	Понсевская » . . . . .	10	1	2



№№ по порядку.	Название уѣздовъ, городовъ и волостей.	Причислены къ участкамъ.		
		Земскаго Начальника.	Становаго Пристава.	Призывнаго по воинской повинности.
23	Семістровская вол. . . . .	11	1	2
24	Старо-Кашировская » . . . . .	8	2	3
25	Старо-Мелькенская » . . . . .	1	6	1
26	Сухаревская » . . . . .	5	4	4
27	Токмакская » . . . . .	5	3	4
28	Троицкая » . . . . .	7	3	4
29	Шарыповская » . . . . .	11	1	2
30	Языковская » . . . . .	3	5	3
<i>V. Стерлитамакскій уѣздъ:</i>				
	Городъ Стерлитамакъ . . . . .	—	—	1
1	Азнаевская вол. . . . .	7	3	1
2	Аллагуватовская » . . . . .	10	5	1
3	Араслановская » . . . . .	8	3	3
4	Архангельская » . . . . .	2	6	4
5	Бегеняшъ-Абукановская » . . . . .	5	5	5
6	Бишкановская » . . . . .	3	1	5
7	Б-гоявленская » . . . . .	4	2	4
8	Бушманъ-Кинчатская » . . . . .	8	3	3
9	Верхоторская » . . . . .	8	3	3
10	Воскресенская » . . . . .	8	3	3
11	Гирей-Кинчатская » . . . . .	6	2	4
12	Дуванъ-Табынская » . . . . .	3	6	4
13	Дѣдовская » . . . . .	11	4	2
14	Зиргановская » . . . . .	10	4	3
15	Ильчикъ-Темировская » . . . . .	7	5	1
16	Ишпарсовская » . . . . .	5	1	5
17	Калкашевская » . . . . .	12	5	2
18	Кальчиръ-Табынская » . . . . .	2	6	4
19	Карагушевская » . . . . .	10	4	2
20	Кармышевская » . . . . .	4	2	1
21	Кси-Табынская » . . . . .	2	6	4
22	Куганакская » . . . . .	4	2	1
23	Макаровская » . . . . .	6	2	4
24	Мелеузовская » . . . . .	9	3	3
25	Миркитлинская » . . . . .	1	1	5
26	Петровская » . . . . .	6	2	1
27	Покровская » . . . . .	11	4	2
28	Резановская » . . . . .	12	5	1
29	Татьяновская » . . . . .	7	3	1
30	Уршакминская » . . . . .	5	1	5

№ по порядку.	Название уѣздовъ, городовъ и волостей	Причислены къ участкамъ.		
		Земскаго Начальни-ка.	Становаго Пристава.	Призывна-го по во-инской по-винности.
31	Федоровская вол. . . . .	11	4	2
32	Четырмановская » . . . . .	9	4	2
33	Шмитовская » . . . . .	1	1	5
<i>VI. Уфимскій уѣздъ:</i>				
	Городъ Уфа . . . . .	—	—	1
1	Абраевская волость . . . . .	8	6	4
2	Архангельская » . . . . .	1	3	5
3	Бакаевская » . . . . .	10	2	3
4	Бишауль-Унгаровская » . . . . .	7	6	4
5	Биштякинская » . . . . .	7	6	4
6	Благовѣщенская » . . . . .	6	4	2
7	Богородская » . . . . .	6	7	2
8	Булекей-Кудейская » . . . . .	2	3	5
9	Воскресенская » . . . . .	7	6	4
10	Дмитріевская » . . . . .	11	7	4
11	Дуванейская » . . . . .	5	4	2
12	Емашевская » . . . . .	5	4	2
13	Еральская » . . . . .	3	5	5
14	Илекская » . . . . .	3	5	5
15	Казанская » . . . . .	11	1	4
16	Карауловская » . . . . .	4	5	5
17	Кыракуповская » . . . . .	8	1	4
18	Катавъ-Ивановская » . . . . .	4	5	5
19	Миньярская » . . . . .	3	5	5
20	Нагаевская » . . . . .	1	7	4
21	Надеждинская » . . . . .	5	4	2
22	Новоселовская » . . . . .	9	1	3
23	Новотроицкая » . . . . .	1	3	5
24	Осоргинъ-кая » . . . . .	8	6	4
25	Петропавловская » . . . . .	10	2	3
26	Покровская » . . . . .	10	2	3
27	Сафаровская » . . . . .	9	1	3
28	Симская » . . . . .	3	5	5
29	Урманъ-Кудейская » . . . . .	2	3	5
30	Усть-Катавская » . . . . .	4	5	5
31	Федоровская » . . . . .	5	4	2
32	Шарыповская » . . . . .	11	2	3

# УКАЗАТЕЛЬ

почтовыхъ адресовъ Волостныхъ Правленій, Земскихъ Начальниковъ и Становыхъ Приставовъ Уфимской губерніи.

Наименованіе уѣздовъ и Волостныхъ Правленій и обозначеніе участковъ Земскихъ Начальниковъ и полицейскихъ становъ.		Почтовый адресъ.
<b>Белебеевскій уѣздъ.</b>		
<i>Волостное Правленіе</i>	Альшеевское . . .	Ст. Раевка, Сам.-Злат. ж. д.
»	» Артюховское . . .	Г. Белебей.
»	» Бакалинское . . .	
»	» Богадинское . . .	
»	» Васильевское . . .	
»	» Верхне - Бишиндинское . . .	
»	» Верхне-Троицкое .	Ст. Верхне-Троицкая.
»	» Гайныямаковское .	Г. Белебей.
»	» Елизаветинское .	Ст. Верхне-Троицкая.
»	» Ермекеевское . . .	Г. Белебей.
»	» Зантовское . . .	
»	» Зильдяровское . . .	
»	» Ильинское . . .	
»	» Илькульминское .	
»	» Имянкулевское .	Ст. Давлеканово, Сам.-Зл. ж. д.
»	» Казангуловское .	
»	» Карьявдинское . .	
»	» Киргизъ - Миякинское . . .	
»	» Кичкиняшевское .	
»	» Куручевское . . .	Г. Белебей.
»	» Менеузбангъ-Кошъ-Елгинское . . .	
»	» Натайбакское . . .	
»	» Надеждинское . . .	
»	» Николавское . . .	
»	» Никольское . . .	Г. Белебей.
»	» Семено - Макаровское . . .	
»	» Старо - Калмашевское . . .	
»	» Тюменяковское . .	
»	» Тюрюшевское . . .	
»	» Усень-Ивановское .	Г. Белебей.
»	» Чермасанское . . .	
»	» Чукадытамаковское	



Наименование уѣздовъ и Волостныхъ Правленій и обозначеніе участковъ Земскихъ Начальниковъ и полицейскихъ становъ.	Почтовый адресъ.
<i>Земскій Начальникъ</i> 1 участка . . . . .	Г. Белебей.
» » 2 » . . . . .	Ст. Давлеканово, Сам.-Зл. ж. д.
» » 3 » . . . . .	»
» » 4 » . . . . .	»
» » 5 » . . . . .	»
» » 6 » . . . . .	Г. Белебей.
» » 7 » . . . . .	»
» » 8 » . . . . .	»
» » 9 » . . . . .	»
» » 10 » . . . . .	Ст. Языково.
» » 11 » . . . . .	» Давлеканово.
» » 12 » . . . . .	Г. Белебей.
» » 13 » . . . . .	Ст. Аксеево, Сам.-Зл. ж. д.
<i>Приставъ</i> 1 стана . . . . .	» Давлеканово * " " "
» 2 » . . . . .	» Верхне-Троицкая.
» 3 » . . . . .	»
» 4 » . . . . .	»
» 5 » . . . . .	Г. Белебей.
» 6 » . . . . .	»
<b>Бирскій уѣздъ.</b>	
<i>Волостное Правленіе</i> Анастасьевское . . . . .	Г. Бирскъ.
» » Андреевское . . . . .	»
» » Аскинское . . . . .	Ст. Аскинь.
» » Асяновское . . . . .	»
» » Базановское . . . . .	Г. Бирскъ.
» » Байгузинское . . . . .	»
» » Байкибашевское . . . . .	Ст. Явгильдино.
» » Байкинское . . . . .	» Байки.
» » Балакчинское . . . . .	» Аскинь.
» » Бураевское . . . . .	» Бураева.
» » Ванышъ-Алнаутовское . . . . .	»
» » Верхне-Татышлинское . . . . .	Г. Бирскъ.
» » Ельдякское . . . . .	Ст. Дюртюлли.
» » Илишевское . . . . .	Г. Бирскъ.
» » Исмаиловское . . . . .	Ст. Лаяшты.
» » Кайныльковское . . . . .	»
» » Калмыковское . . . . .	Г. Бирскъ.
» » Касевское . . . . .	Ст. Николо-Березовка.
» » Кизганбашевское . . . . .	»
» » Кіебаковское . . . . .	Г. Бирскъ.
» » Кубязовское . . . . .	Ст. Аскинь.

Наименованіе уѣздовъ и Волостныхъ Правленій и обозначеніе участковъ Земскихъ Начальниковъ и полицейскихъ становъ.	Почтовый адресъ.
<i>Волостное Правленіе</i> Кутеремское . . .	Г. Бирскъ. Ст. Явгильдино. Г. Бирскъ. Ст. Аскинѣ. Г. Бирскъ. Ст. Аскинѣ. Ст. Аскинѣ. Г. Бирскъ. Ст. Аскинѣ. » Байки. Г. Бирскъ. Ст. Бураево. » Аскинѣ. » Бураево. » Николо-Березовка. » Дюртюлли. » Ирѣево. » Дюртюлли. » Бураево. Г. Бирскъ. Ст. Аскинѣ. » Явгильдино. Г. Бирскъ. Ст. Николо-Березовка. » Дюртюлли. Г. Бирскъ. Ст. Дюртюлли.
» » Кызыль Яровское . . .	
» » Мишкинское . . .	
» » Московское . . .	
» » Никольское . . .	
» » Ново-Кыргинское . . .	
» » Ново-Троицкое . . .	
» » Норкинское . . .	
» » Павловское . . .	
» » Пономаревское . . .	
» » Сарсинское . . .	
» » Старо-Балтачевское . . .	
» » Старо-Петровское . . .	
» » Усы-Стенановское . . .	
» » Черауловское . . .	
» » Чураевское . . .	
<i>Земскій Начальникъ</i> 1 участка . . .	
» » 2 » . . .	
» » 3 » . . .	
» » 4 » . . .	
» » 5 » . . .	
» » 6 » . . .	
» » 7 » . . .	
» » 8 » . . .	
» » 9 » . . .	
» » 10 » . . .	
» » 11 » . . .	
» » 12 » . . .	
» » 13 » . . .	
» » 14 » . . .	
» » 15 » . . .	
» » 16 » . . .	
<i>Приставъ</i> 1 стана . . .	
» 2 » . . .	
» 3 » . . .	
» 4 » . . .	
» 5 » . . .	
» 6 » . . .	
» 7 » . . .	
<b>Златоустовскій уѣздъ.</b>	
<i>Волостное Правленіе</i> Айлинское Первое . . .	» Верхніе Кипи.
» » Айлинское Второе . . .	» Куся.

Наименованіе уѣздовъ и Волостныхъ Правленій и обозначеніе участковъ Земскихъ Начальниковъ и полицейскихъ становъ.		Почтовый адресъ.
<i>Волостное Правленіе</i>	Большекущинское	} Ст. Емашн.
" "	Бѣлокатайское . . .	
" "	Дуванское . . .	" Тастуба.
" "	Дуванъ - Мечетлинское . . .	" Месягутово.
" "	Емашинское . . .	" Емашн.
" "	Златоустовское . . .	Г. Златоустъ.
" "	Кусинское . . .	Ст. Куса.
" "	Леузинское . . .	" Верхніе Киги.
" "	Метелинское . . .	" Тастуба.
" "	Минское . . .	" Усть-Катавъ.
" "	Мурзаларское . . .	Ст. Месягутово.
" "	Насибашевское . . .	" Юрюзанскій заводъ.
" "	Нижне-Кигинское . . .	" Месягутово.
" "	Рудничное . . .	" Бакаль, ст. вѣтви Сам. Зл. ж. д.
" "	Саткинское . . .	" Сатка.
" "	Сикизское . . .	" Месягутово.
" "	Старо - Бѣлокатайское . . .	" Емашн.
" "	Тарнаклинское . . .	" Верхніе Киги.
" "	Тастубинское . . .	" Тастуба.
" "	Усть-Икинское . . .	" Емашн.
" "	Юрюзанское . . .	" Юрюзанскій заводъ.
" "	Ярославское . . .	" Тастуба.
<i>Земскій Начальникъ</i>	1 участка . . .	Г. Златоустъ.
" "	2 " . . .	Ст. Сатка.
" "	3 " . . .	" Юрюзанскій заводъ.
" "	4 " . . .	" Месягутово.
" "	5 " . . .	" Тастуба.
" "	6 " . . .	" Емашн.
<i>Приславъ</i>	1 стана . . .	Ст. Кусинская платформа, Сам.-Злат. ж. д.
"	2 " . . .	" Сатка.
"	3 " . . .	" Месягутово.
"	4 " . . .	" Тастуба.
"	5 " . . .	" Емашн.
<b>Мензелинскій уѣздъ.</b>		
<i>Волостное Правленіе</i>	Актанышевское . . .	Г. Мензелинскъ.
" "	Акташевское . . .	Ст. Кичуй, Самарской губ.
" "	Александро-Карамалинское . . .	Г. Мензелинскъ.





Наименованіе уѣздовъ и Волостныхъ Правленій и обозначеніе участковъ Земскихъ Начальниковъ и под цейскихъ становъ.	Почтовый адресъ.
<i>Приставъ</i> 4 стана . . . . .	Ст. Бережные Челны.
" 5 " . . . . .	Г. Мензелинскъ.
" 6 " . . . . .	Г. Мензелинскъ.
<b>Стерлитамакскій уѣздъ.</b>	
<i>Волостное Правленіе</i> Азнаевское . . . . .	Г. Стерлитамакъ.
" " Алагуватовское . . . . .	Ст. Мелеузъ.
" " Араслановское . . . . .	" Архангельскій заводъ.
" " Архангельское . . . . .	Г. Стерлитамакъ.
" " Бегеяшъ - Абука- новское . . . . .	Ст. Толбазы.
" " Бишкитинское . . . . .	" Богоявленскій заводъ.
" " Богоявленское . . . . .	Г. Стерлитамакъ.
" " Вупманъ - Кипчат- ское . . . . .	Г. Стерлитамакъ.
" " Верхоторское . . . . .	Г. Стерлитамакъ.
" " Воскресенское . . . . .	Г. Стерлитамакъ.
" " Гирей-Кипчатское . . . . .	Г. Стерлитамакъ.
" " Дуванъ - Табынское . . . . .	Ст. Дѣдово.
" " Дѣдовское . . . . .	" Зирганъ.
" " Зиргановское . . . . .	Г. Стерлитамакъ.
" " Ильчикъ - Темиров- ское . . . . .	Г. Стерлитамакъ.
" " Ишпарсовское . . . . .	Г. Стерлитамакъ.
" " Калкашевское . . . . .	Г. Стерлитамакъ.
" " Кальчиръ - Табын- ское . . . . .	Г. Стерлитамакъ.
" " Карагушевское . . . . .	Г. Стерлитамакъ.
" " Кармышевское . . . . .	Г. Стерлитамакъ.
" " Кси-Табынское . . . . .	Г. Стерлитамакъ.
" " Куганакское . . . . .	Г. Стерлитамакъ.
" " Макаровское . . . . .	Г. Стерлитамакъ.
" " Мелеузовское . . . . .	Ст. Мелеузъ.
" " Миркитлинское . . . . .	" Толбазы.
" " Петровское . . . . .	Г. Стерлитамакъ.
" " Покровское . . . . .	Ст. Дѣдово.
" " Резановское . . . . .	Г. Стерлитамакъ.
" " Татьянаовское . . . . .	Г. Стерлитамакъ.
" " Уршакминское . . . . .	Г. Стерлитамакъ.
" " Федоровское . . . . .	Ст. Дѣдово.
" " Четырмановское . . . . .	" Мелеузъ.
" " Шмитовское . . . . .	" Бузовьязы.
<i>Земскій Начальникъ</i> 1 участка . . . . .	" Бузовьязы.
" " 2 " . . . . .	" Архангельскій заводъ.

Наименованіе уѣздовъ и Волостныхъ Правленій и обозначеніе участковъ Земскихъ Начальниковъ и полицейскихъ стансовъ.	Почтовый адресъ.
<i>Земскій Начальникъ</i> 3 участка . . . . .	Ст. Толбазы.
" " 4 " . . . . .	Г. Стерлитамакъ.
" " 5 " . . . . .	Ст. Толбазы.
" " 6 " . . . . .	Г. Стерлитамакъ.
" " 7 " . . . . .	Ст. Мелеузъ.
" " 8 " . . . . .	Г. Стерлитамакъ.
" " 9 " . . . . .	Ст. Дѣдово.
" " 10 " . . . . .	Г. Стерлитамакъ.
" " 11 " . . . . .	Ст. Толбазы.
" " 12 " . . . . .	Г. Стерлитамакъ.
<i>Приставъ</i> 1 стана . . . . .	Г. Стерлитамакъ.
" 2 " . . . . .	Ст. Мелеузъ.
" 3 " . . . . .	" Зирганъ.
" 4 " . . . . .	Г. Стерлитамакъ.
" 5 " . . . . .	Ст. Архангельскій заводъ.
" 6 " . . . . .	
<b>Уфимскій уѣздъ.</b>	
<i>Волостное Правленіе</i> Абраевское . . . . .	Ст. Чишмы, Сам.-Злат. ж. д.
" " Архангельское . . . . .	" Иглино.
" " Бакаевское . . . . .	" Топорнино.
" " Бишауль-Унгаровское . . . . .	" Булгаково.
" " Биштыкинское . . . . .	" Бузовьязы.
" " Благовѣщенское . . . . .	" Благовѣщенскій заводъ.
" " Богородское . . . . .	" Черниковка, С.-Зл. ж. д.
" " Булекей-Кудейское . . . . .	" Иглино.
" " Воскресенское . . . . .	" Булгаково.
" " Дмитріевское . . . . .	Чрезъ Уф. Уѣз. Зем. Управу.
" " Дуванейское . . . . .	Ст. Монастырск. Дуваней.
" " Емашевское . . . . .	
" " Еральское . . . . .	" Симъ.
" " Илекское . . . . .	
" " Казанское . . . . .	" Чишмы, Сам. Зл. ж. д.
" " Караулевское . . . . .	" Катавъ-Ивановскій зав.
" " Караякуновское . . . . .	" Чишмы, Сам.-Злат. ж. д.
" " Катавъ-Ивановское . . . . .	" Катавъ-Ивановскій зав.
" " Миньярское . . . . .	" Симъ.
" " Нагаевское . . . . .	Чрезъ Уф. Уѣз. Зем. Управу.
" " Надеждинское . . . . .	" Ст. Благовѣщенскій зав.
" " Новоселовское . . . . .	" Чишмы, Сам.-Зл. ж. д.
" " Новотрѣцкое . . . . .	" Тавтманово " " "
" " Осоргинское . . . . .	" Булгаково.
" " Петропавловское . . . . .	" Топорнино.



Наименованіе уѣздовъ и Волостныхъ Правленій и обозначеніе участковъ Земскихъ Начальниковъ и полицейскихъ становъ.		Почтовый адресъ.		
<i>Волостное Правленіе</i>	Покровское . . .	Ст.	Топорнино.	
"	Сафаровское . . .	"	Чишмы, Сам.-Злат. ж. д.	
"	Симское . . .	"	Симь.	
"	Урманъ-Кудейское . . .	"	Иглино.	
"	Усть-Катавское . . .	"	Усть-Катавъ.	
"	Федоровское . . .	"	Благовѣщенскій заводъ.	
"	Шарыповское . . .	"	Топорнино.	
<i>Земскій Начальникъ</i>	1 участка . . .	}	Г. Уфа.	
"	2 " . . .		Ст. Симь.	
"	3 " . . .		" Катавъ-Иванов. зав.	
"	4 " . . .		" Благовѣщенскій зав.	
"	5 " . . .		Г. Уфа.	
"	6 " . . .		}	Ст. Булгаково.
"	7 " . . .			" Чишмы, Сам.-Злат. ж. д.
"	8 " . . .			" Топорнино.
"	9 " . . .			" Чишмы.
"	10 " . . .			" Чишмы, Сам.-Зл. ж. д.
"	11 " . . .		" Топорнино.	
<i>Приставъ</i>	1 стана . . .	"	Иглино.	
"	2 " . . .	"	Благовѣщенскій зав.	
"	3 " . . .	"	Усть-Катавъ.	
"	4 " . . .	"	Булгаково.	
"	5 " . . .	"	Г. Уфа.	
"	6 " . . .			
"	7 " . . .			

## АЛФАВИТНЫЙ СПИСОКЪ

почтово-телеграфныхъ и почтовыхъ учреждений Уфимской губернии, а также находящихся въ предѣлахъ ея Волостныхъ Правленій и станцій Самаро-Златоустовской желѣзной дороги, въ которыхъ производятся почтовые операціи.

№ по порядку.	Названіе и родъ учрежденія.	Въ какомъ уѣздѣ находится учрежденіе.
1	Аксеново, ст. Самаро-Златоуст. жел. дор.	Въ Белебеевскомъ.
2	Актанышевское (д.) почтово-тел. отдѣлен.	) „ Мензелинскомъ.
3	Акташевское (с.) Волостное Правленіе	
4	Амирталъское (х.) почтовое отдѣленіе	
5	Архангельское (с.) почтовое отдѣленіе	„ „
6	Аскинское (с.) почтово-телег. „	„ Бирскомъ.
7	Аша-Балашевская, ст. Сам.-Злат. жел. д.	„ Уфимскомъ.
8	Байкинское (с.) почтово телегр. отдѣленіе	„ Бирскомъ.
9	Байсаровское (д.) „ „	„ Мензелинскомъ.
10	Бакаль, ст. вѣтви Сам.-Златоуст. жел. д.	„ Златоустовскомъ.
11	Белебеевская почтово-телеграф. контора	Уѣздный городъ.
12	Бирская „ „	„ „
13	Благовѣщенское (с.) почт.-тел. отдѣленіе	Въ Уфимскомъ.
14	Богоявленское (с.) „ „	„ Стерлитамакскомъ.
15	Бузовьязовское (д.) почт. отдѣленіе	„ „
16	Булгаковское (с.) „ „	„ Уфимскомъ.
17	Бураевское (д.) почт.-телеграф. отдѣленіе	„ Бирскомъ.
18	Верхне-Троицкое (с.) почтовое отдѣленіе	„ Белебеевскомъ.
19	Верхне-Кизинское (д.) „ „	„ Златоустовскомъ.
20	Глуховская, ст. Самаро-Златоуст. жел. д.	„ Белебеевскомъ.
21	Давлекановское (д.) почт.-тел. отдѣленіе	„ „
22	Добромышское (д.) почтовое отдѣленіе	„ Мензелинскомъ.
23	Дюртюллинское (с.) почт.-тел. отдѣленіе	„ Бирскомъ.
24	Дьдовское (с.) почтовое отдѣленіе	„ Стерлитамакскомъ.
25	Емашинское (с.) „ „	„ Златоустовскомъ.
26	Заинское (пригородъ) почт.-тел. отдѣленіе	„ Мензелинскомъ.
27	Зиргановское (с.) почтовое отдѣленіе	„ Стерлитамакскомъ.
28	Златоустовская почт.-телеграф. контора	Уѣздный городъ.
29	Илинское (с.) почтовое отдѣленіе	Въ Уфимскомъ.
30	Катавъ-Ивановское (с.) почт.-тел. отдѣлен.	„ „
31	Кизганбашевское (д.) Волостное Правлен.	„ Бирскомъ.
32	Кропачево, ст. Самаро-Златоуст. жел. д.	„ Уфимскомъ.
33	Кузлуковакское (д.) почтовое отдѣленіе	„ Мензелинскомъ.
34	Кусинское (с.) „ „	„ Златоустовскомъ.
35	Кызылъяровское (д.) Волостное Правленіе	„ Бирскомъ.
36	Мелеузовское (с.) почт.-телегр. отдѣленіе	„ Стерлитамакскомъ.
37	Мензелинская почтово-телегр. контора	Уѣздный городъ.

№ по порядку.	Названіе и родъ учрежденія.	Въ какомъ уѣздѣ находится учрежденіе.
38	<i>Месигутовское</i> (с.) почтовое отдѣленіе	Въ Златоустовскомъ.
39	<i>Монастырско-Дуванейское</i> (с.) »	» Уфимскомъ.
40	<i>Набережно-Челнинская</i> (с.) поч.-тел. кон.	» Мензелинскомъ.
41	<i>Насибашевское</i> (д.) Волостное Правленіе	» Златоустовскомъ.
42	<i>Николо-Березовское</i> (с.) почт.-тел. отдѣл.	» Бирскомъ.
43	<i>Ново-Бѣлокатайское</i> (с.) почт. отдѣленіе	» Златоустовскомъ.
44	<i>Новотроицкое</i> (с.) Волостное Правленіе	» Бирскомъ.
45	<i>Пріютово</i> , ст. Сам.-Златоуст. жел. дор.	» Белебеевскомъ.
46	<i>Саткинское</i> (с.) почт.-телегр. отдѣленіе	» Златоустовскомъ.
47	<i>Симское</i> (с.) » » »	» Уфимскомъ.
48	<i>Стерлитамакская</i> почт.-телегр. контора	Уѣздный городъ.
49	<i>Тавтиманово</i> , ст. Сам.-Златоуст. жел. д.	Въ Уфимскомъ.
50	<i>Тастубинское</i> (с.) почтовое отдѣленіе	» Златоустовскомъ.
51	<i>Толбазинское</i> (д.) » »	» Стерлитамакскомъ.
52	<i>Топорнинское</i> (с.) почт.-телег. отдѣленіе	» Уфимскомъ.
53	<i>Усть-Катавское</i> (с.) » » »	» »
54	<i>Уфимская</i> почтово-телеграфная контора	Губернскій городъ.
55	<i>Уфимское</i> почтовое отдѣленіе	» »
56	<i>Черниковка</i> , ст. Сам.-Златоуст. жел. дор.	Въ Уфимскомъ.
57	<i>Четырмановское</i> (д.) Волостное Правлен.	» Стерлитамакскомъ.
58	<i>Чишминское</i> (д.) почтовое отдѣленіе	» Уфимскомъ.
59	<i>Шафрановское</i> (с.) » »	» Белебеевскомъ.
60	<i>Юрюзанское</i> (с.) » »	» Златоустовскомъ.
61	<i>Явгильдинское</i> (д.) » »	» Бирскомъ.
62	<i>Изыковское</i> (с.) » »	» Уфимскомъ.
63	<i>Ярковское</i> (д.) почт.-телег. отдѣленіе	» Бирскомъ.



# ДОРОЖНИКЪ

## УФИМСКОЙ ГУБЕРНІИ.

Название трактовъ и станцій.	Число верстъ.	Название трактовъ и станцій.	Число верстъ.
<b>Почтовые тракты:</b>		<b>3) Отъ г. Уфы до г. Бирска.</b>	
<b>1) Оренбургскій.</b>		Ст. Монастырскіе Дуваней . . . . .	74
Отъ г. Уфы:		г. Бирскъ . . . . .	29
Ст. Булгаково . . . . .	26 <sup>1</sup> / <sub>2</sub>	<b>ВСЕГО . . . . .</b>	<b>103</b>
„ Вузовъязы . . . . .	25 <sup>1</sup> / <sub>4</sub>	<b>4) Отъ г. Бирска, чрезъ г. Мензелинскъ, на Елабугу.</b>	
„ Толбазы . . . . .	29	Ст. Чинма . . . . .	21
„ Меселинскій ямъ . . . . .	22 <sup>1</sup> / <sub>2</sub>	„ Суккулова . . . . .	21 <sup>1</sup> / <sub>2</sub>
Гор. Стерлитамакъ . . . . .	21	„ Лаяшты . . . . .	19
	<u>124<sup>1</sup>/<sub>4</sub></u>	„ Куктова . . . . .	24
Ст. Аллагувать . . . . .	21	„ Байсарова . . . . .	22
„ Зирганъ . . . . .	22 <sup>1</sup> / <sub>2</sub>	„ Понсева . . . . .	25
„ Мелеузъ . . . . .	27 <sup>3</sup> / <sub>4</sub>	„ Кузлуковакъ . . . . .	17 <sup>3</sup> / <sub>4</sub>
„ Уралка (Оренб. губ.) . . . . .	27 <sup>1</sup> / <sub>4</sub>	г. Мензелинскъ . . . . .	18 <sup>1</sup> / <sub>4</sub>
	<u>98<sup>1</sup>/<sub>2</sub></u>		<u>168<sup>1</sup>/<sub>2</sub></u>
<b>ВСЕГО . . . . .</b>	<b>222<sup>3</sup>/<sub>4</sub></b>	Ст. Кузембетева . . . . .	24
<b>2) Бывшій Сибирскій: отъ г. Уфы до ст. Сулей Самаро-Златоустовской ж. д.</b>		„ Набережные Челны . . . . .	28 <sup>1</sup> / <sub>2</sub>
Ст. Подымалова . . . . .	21	г. Елабуга (Вятской губерніи).	19 <sup>3</sup> / <sub>4</sub>
„ Медвѣдерова . . . . .	25	<b>ВСЕГО . . . . .</b>	<b>72<sup>1</sup>/<sub>4</sub></b>
„ Монастырскіе Дуваней . . . . .	28		<u>240<sup>3</sup>/<sub>4</sub></u>
„ Абулатова . . . . .	27 <sup>1</sup> / <sub>2</sub>	<b>Земскіе коммерческіе и проселочные тракты:</b>	
„ Азаматова . . . . .	24	<i>Въ Уфимскомъ уѣздѣ:</i>	
„ Явгильдина . . . . .	27 <sup>1</sup> / <sub>2</sub>	<b>1) Отъ Уфы на Благовѣщен. зав.</b>	
„ Байки . . . . .	22	Ст. Степановка-Гладышева . . . . .	20
„ Апруѣлова . . . . .	25	„ Благовѣщенскій заводъ . . . . .	26
„ Каирова . . . . .	18		<u>46</u>
„ Тастуба . . . . .	30 <sup>1</sup> / <sub>2</sub>	<b>2) Отъ Благовѣщенскаго завода до Монастырскихъ Дуваней . . . . .</b>	
„ Месягутово . . . . .	33 <sup>1</sup> / <sub>2</sub>		
„ Верхніе Киги . . . . .	26	<b>3) Отъ Благовѣщенскаго завода до с. Иглина (ст. Самаро-Злат. жел. дороги).</b>	
„ Айлина . . . . .	25	Дер. Поляна . . . . .	12
„ Сулея . . . . .	14	Поч. Куликовскій . . . . .	22
<b>ВСЕГО . . . . .</b>	<b>347</b>		

Название трактовъ и станцій.	Число верстъ.	Название трактовъ и станцій.	Число верстъ.
С. Надеждино . . . . .	12	С. Петровское . . . . .	12
Дер. Ново-Кулева . . . . .	20	„ Макарово . . . . .	18
С. Иглино . . . . .	25	Д. Кулгунина . . . . .	28
ВСЕГО . . . . .	91	ВСЕГО . . . . .	76
4) Отъ г. Уфы до ст. Топорни- на прист. на рѣкѣ Бѣлой.		Заводъ Авзяно Петровскій (Верхне-уральск. уѣзда). . . . .	
До Медвѣдеровой (по Си <sup>б</sup> . поч. т.)	46	2) Отъ г. Стерлитама. въ г. Белеб.	
С. Топорнино . . . . .	20	С. Резановка . . . . .	12
ВСЕГО . . . . .	66	Д. Услы . . . . .	12
		„ Мурзагулова (Белебеев. у.).	18
		ВСЕГО . . . . .	42
5) Отъ Уфы до с. Охлябинина (Новотроицкое).		3) Отъ г. Стерлитамака къ юж- ной границѣ уѣзда и обратно.	
С. Нагаево . . . . .	12	Стан. Подлѣсная . . . . .	22 <sup>1/2</sup>
„ Охлябинино . . . . .	25	„ Макарова . . . . .	9
ВСЕГО . . . . .	37	„ Семенкина . . . . .	18
6) Отъ Уфы до с. Богородскаго	18	„ Кунакбаева . . . . .	30
7) Отъ Уфы до Миловки . . . . .	12	„ Калкашева . . . . .	25
„ „ „ Алексѣевской . . . . .	12	„ Артюховка . . . . .	25
8) Отъ Уфы до с. Никольскаго- Моисеева.		С. Покровское . . . . .	20
С. Дмитриевское . . . . .	12	„ Федоровское . . . . .	18
„ Шемякъ . . . . .	20	Д. Табулдакъ . . . . .	21
„ Никольское-Моисеево . . . . .	25	„ Калмакъ . . . . .	20
ВСЕГО . . . . .	57	„ Айгулева . . . . .	18
		Г. Стерлитамакъ . . . . .	18
		ВСЕГО . . . . .	244 <sup>1/2</sup>
9) Отъ ст. Симъ Сам. Злат. жел. дороги до Симскаго завода . . . . .	8	4) Отъ г. Стерлитамака къ сѣ- верной границѣ уѣзда и обратно.	
10) Отъ ст. жел. дор. Усть-Катавъ до Усть-Катавскаго завода . . . . .	4	Дер. Ахмерова . . . . .	18
11) Отъ Усть-Катавскаго завода до Катавъ-Ивановскаго завода . . . . .	23	С. Петровское . . . . .	12
<i>Въ Стерлитамакскомъ уѣздѣ:</i>		Д. Янгискаинсва . . . . .	20
1) Отъ гор. Стерлитамака въ гор. Верхнеуральскъ.		С. Табынское . . . . .	25
Д. Ахмерова . . . . .	18	Д. Зилимъ-Каранова . . . . .	30
		„ Куллярва . . . . .	25
		С. Большой Нагадакъ . . . . .	25
		„ Покровское . . . . .	33
		Г. Стерлитамакъ . . . . .	25
		ВСЕГО . . . . .	213

Название трактовъ и станцій.	Число верстъ.	Название трактовъ и станцій.	Число верстъ.
5) Отъ г. Стерлитамана къ юго-восточной границѣ уѣзда.		3) Отъ г. Мензелинска въ г. Бугульму.	
Д. Байгузина . . . . .	28	С. Верхніе Юшады . . . . .	20
» Татьянавка . . . . .	10	Д. Тагашева . . . . .	17
» Верхоторскій заводъ . . . . .	18	» Михайловка . . . . .	17
Зав. Воскресенскій . . . . .	12	» Чубарь-Абдулова . . . . .	18
С. Мелеузъ . . . . .	20		
Всего . . . . .	88	Всего . . . . .	72
6) Отъ почт. ст. Бузовьязы до Ишловъ . . . . .	23	4) Отъ пригор. Заинска въ с. Бережные Челны.	
7) Отъ ст. Табынска до Богоявленскаго завода . . . . .	10	Дер. Пенячи . . . . .	25
		С. Бережные Челны . . . . .	25
8) Кратчайшія разстоянія по проселочнымъ дорогамъ.		Всего . . . . .	50
Отъ г. Стерлитамака.		5) Отъ г. Мензелинска до пароходной пристани Пьяный Боръ на рѣкѣ Камѣ . . . . .	20
до с. Табынска . . . . .	50		
» Архангельскаго завода . . . . .	100	<i>Въ Златоустовскомъ уѣздѣ.</i>	
» Воскресенскаго » . . . . .	65	1) Отъ г. Златоуста до с. Тастубы.	
» с. Петровскаго . . . . .	30	Зав. Кусинскій . . . . .	28
» Покровскаго . . . . .	90	Дер. Петрушкина . . . . .	25
<i>Въ Мензелинскомъ уѣздѣ.</i>		» Леузы . . . . .	25
1) Бугульминско-Мамадышскій трактъ.		» Утяшева . . . . .	25
Отъ с. Акташа		» Лныбаева . . . . .	25
Дер. Свѣтлое Озеро . . . . .	16	Сел. Емани . . . . .	20
С. Токмакъ . . . . .	23	» Усть-Икинское . . . . .	20
Д. Малые Ерыклы . . . . .	19	» Ярославка . . . . .	20
С. Сокольи Горы (Казанс. губ.)	17	» Тастуба . . . . .	12
Всего . . . . .	75	Всего . . . . .	200
2) Бывшій Уфимско-Назанскій трактъ.		2) Отъ г. Златоуста до границы Бирскаго уѣзда.	
Отъ д. Старо-Клянчиной		С. Кувани . . . . .	16
дер. Нижне-Вишева . . . . .	18	Зав. Саткинскій . . . . .	28
С. Токмакъ . . . . .	18	С. Айлино . . . . .	29
Всего . . . . .	36	Д. Верхніе Киги . . . . .	25
		С. Месягутово . . . . .	26



Название трактовъ и станцій.	Число верстъ.	Название трактовъ и станцій.	Число верстъ.
Ст. Тастуба . . . . .	33	Тюшкильды . . . . .	25
Д. Каирова, Бирскаго уѣзда .	31	Богады . . . . .	15
<hr/>		Килимово . . . . .	20
Всего . . . . .	188	Тюрюшева . . . . .	20
<i>Въ Бирскомъ уѣздѣ:</i>		Юмашево . . . . .	15
1) Отъ г. Бирска въ Сарапуль- скій уѣздъ (Вятской губерніи)		Каръявды . . . . .	5
Дер. Чураева . . . . .	25	Резаново . . . . .	15
» Бураева . . . . .	25	Куручево . . . . .	20
С. Красный Холмъ . . . . .	32	Бѣкалы . . . . .	15
» Чербуль . . . . .	25	Устюмово . . . . .	22
» Калегино . . . . .	25	Зантово . . . . .	20
» Березовка . . . . .	25	Кучуково . . . . .	20
<hr/>		Шаранъ . . . . .	10
Всего . . . . .	157	Райманово . . . . .	30
2) Отъ гор. Бирска на Осинскій уѣздъ (Пермской губерніи).		Верхніе Бишинды . . . . .	20
Дер. Чураева . . . . .	25	Верхне-Троицкое . . . . .	20
» Кизганбашъ . . . . .	25	Елизаветино . . . . .	15
» Сейтякъ . . . . .	18	Семеново-Макарово . . . . .	15
» Чишчикова . . . . .	20	Г. Белебей . . . . .	25
С. Емани . . . . .	30	<hr/>	
<hr/>		Всего . . . . .	374
Всего . . . . .	118	3) Малый трактъ отъ г. Беле- бей къ южной границѣ уѣзда и обратно.	
<i>Въ Белебеевскомъ уѣздѣ:</i>		Кощъ-Илга . . . . .	20
1) Трактъ отъ г. Белебей до Верх- не-Троицкаго почтоваго отдѣ- ленія.		Бижбулякъ . . . . .	20
Елизаветино . . . . .	25	Менеузтамакъ . . . . .	15
Верхне-Троицкое . . . . .	15	Азнаево . . . . .	25
<hr/>		Зильдярово . . . . .	15
Всего . . . . .	40	Киргизъ-Міяки . . . . .	25
2) Большой земскій трактъ отъ гор. Белебей къ сѣверной гра- ницѣ уѣзда и обратно.		Слакъ . . . . .	15
Чубадытамакъ . . . . .	27	Альшеево . . . . .	20
		Сараево . . . . .	25
		Кутузы . . . . .	20
		Белебей . . . . .	20
		<hr/>	
		Всего . . . . .	220

# ТАКСА

на производство легкового извозного промысла въ г. Уфѣ.

Перечень времени и мѣстъ.	Число пас- сажировъ.	Размѣръ платы.	
		РУБ.	КОП.
Суточный извозчикъ съ 7 ч. утра до 9 часовъ ве- чера . . . . .	{ 1 2	3 4	— —
По часамъ въ чертѣ города:			
а) за одинъ часъ . . . . .	{ 1 2	— —	40 45
б) за два часа и болѣе за каждый часъ . . . . .	{ 1 2	— —	30 35
За одинъ конецъ.			
а) въ чертѣ города . . . . .	{ 1 2	— —	15 20
б) До вавиловской переправы, Каменнаго перевоза, мужскаго монастыря, Сергіевскаго кладбища, лагерей, Чертова Городища, нефтяныхъ баковъ, пристаней въ Черномъ Яру, въ Михайловскую дачу и до машин- наго зданія городского водопровода . . . . .	{ 1 2	— —	60 80
в) Въ Нижегородку, Старую Уфу, на вокзалъ и Сафроновскую пристань, до водопроводной башни, Новаго кладбища, лѣсныхъ складовъ и лѣсопилки около вокзала и новой психіатрической больницы . . . . .	{ 1 2	— —	50 60

*Примѣчанія:* 1) Вышеприведенная такса относится къ ѣздѣ съ 7 час. утра до 9 час. вечера, за ѣзду же съ 9 час. вечера до 7 час. утра прибавляется въ чертѣ города по 5 коп. за каждый конецъ съ одного и по 10 к. съ двоихъ пассажировъ, а до мѣстностей, указанныхъ въ п.п. б и в, по 10 к. за каждый конецъ съ одного и по 20 коп. съ двоихъ пассажировъ.

2) Плата за ѣзду за каждый часъ съ 9 час. вечера до 12 час. ночи взимается въ полуторномъ размѣрѣ противъ установленной выше платы, а съ 12 час. ночи до 7 час. утра—въ двойномъ размѣрѣ противъ этой таксы.

3) За кладь менѣе пуда при пассажирахъ платы не полагается, за кладь же свыше одного пуда за каждый пудъ: въ чертѣ города 5 коп., а до мѣстностей, указанныхъ въ пунктахъ б и в, по 10 коп.

4) Плата должна взиматься при ѣздѣ менѣе часа за цѣлый часъ, при ѣздѣ же сверхъ часа за время до получаса—по расчету за полчаса, а за время свыше получаса—какъ за цѣлый часъ.

5) Въ торжественные годовые праздники, какъ то: Св. Пасху, Рождество и Новый Годъ, плата за ѣзду въ часъ увеличивается: въ первый день—вдвое, а во 2-й и 3-й день—въ полтора раза противъ установленной таксы, за конецъ же въ эти дни съ каждаго пассажира прибавляется къ установленной таксѣ по 5 коп.; за катаніе въ масляницу, начиная съ четверга, плата по часамъ увеличивается въ два раза противъ таксы.

6) Плата за ѣзду въ экипажахъ на резиновыхъ шинахъ увеличивается вдвое противъ установленной таксы.

# ТАКСА

на производство ломового извозного промысла въ городѣ Уфѣ.

За одинъ конецъ.			
Съ клади до 20 пудовъ или пассажира безъ клади только съ ручнымъ багажомъ.		Попутно за каждый пудъ клади.	
Въ чертъ города.	На желѣзнодорожный вокзалъ, парходныя пристани, Вавиловскую переправу, въ Старую Уфу, Нижегородскую слободу за плотномъ желѣзной дороги и вообще не далѣе черты городского выгона, или обратно въ городъ.	Въ чертъ города.	На желѣзнодорожный вокзалъ, парходныя пристани, Вавиловскую переправу, въ Старую Уфу, Нижегородскую слободу за плотномъ желѣзной дороги и вообще не далѣе черты городского выгона, или обратно въ городъ.
Весною (съ 15 марта по 1 мая) и осенью (съ 15 сентября по 15 ноября).	25 к.	40 к.	1 <sup>1</sup> / <sub>4</sub>
лѣтомъ —	20 к.	30 коп.	1
зимомъ —	15 к.		<sup>3</sup> / <sub>4</sub>
			2 к.
			1 <sup>1</sup> / <sub>2</sub>

*Примѣчаніе 1)* Плата, назначенная съ клади до 20 пуд., не измѣняется, если клади будетъ дано для доставки и перевозки въсколько менѣ этого количества.

*Примѣчаніе 2)* За перевозку ломовымъ извозчикомъ въ чертъ города разныхъ большихъ размѣровъ громоздкихъ вещей, неудобныхъ для взвѣшивания ихъ на вѣсахъ, назначается плата 30 коп. съ воза въ часъ. Плата взимается при перевозкѣ имущества менѣ часа за цѣлый, при перевозкѣ болѣе часа—за время до получаса—по расчету за полчаса, а за время свыше получаса—какъ за цѣлый часъ.



**Разсчетная таблица провозныхъ платъ съ пассажировъ  
III-го класса и багажа по дѣйствующему желѣзно-дорож-  
ному тарифу.**

Разстоянія въ верстахъ.	Съ пас- сажира.		Съ 10 ф. багажа.		Разстоянія въ верстахъ.	Съ пас- сажира.		Съ 10 ф. багажа.	
	Р.	К.	Р.	К.		Р.	К.	Р.	К.
1	9		0.35		отъ	до			
25	36		1.44		1191	1230	9.40		59.25
50	72		2.88		1231	1270	9.60		60.75
75	1.08		4.31		1271	1310	9.80		62.25
100	1.44		5.75		1311	1350	10.00		63.75
125	1.79		7.19		1351	1390	10.20		65.25
150	2.16		8.63		1391	1430	10.40		66.75
175	2.44		10.06		1431	1470	10.60		68.25
200	2.66		11.50		1471	1510	10.80		69.75
225	2.89		12.94		1511	1560	11.00		71.25
250	3.11		14.38		1561	1610	11.20		72.75
275	3.34		15.81		1611	1660	11.40		74.25
300	3.56		17.25		1661	1710	11.60		75.75
отъ	до				1711	1760	11.80		77.25
301	325	3.80	17.25		1761	1810	12.00		78.75
326	350	4.00	18.75		1811	1860	12.20		80.25
351	375	4.20	20.25		1861	1910	12.40		81.75
376	400	4.40	21.75		1911	1960	12.60		83.25
401	425	4.60	23.25		1961	2010	12.80		84.75
426	450	4.80	24.75		2011	2060	13.00		86.25
451	475	5.00	26.25		2061	2110	13.20		87.75
476	500	5.20	27.75		2111	2160	13.40		89.25
501	530	5.40	29.25		2161	2210	13.60		90.75
531	560	5.60	30.75		2211	2260	13.80		92.25
561	590	5.80	32.25		2261	2310	14.00		93.75
591	620	6.00	33.75		2311	2360	14.20		95.25
621	650	6.20	35.25		2361	2410	14.40		96.75
651	680	6.40	36.75		2411	2460	14.60		98.25
681	710	6.60	38.25		2461	2510	14.80		99.75
711	745	6.80	39.75		2511	2560	15.00		101.25
746	780	7.00	41.25		2561	2610	15.20		102.75
781	815	7.20	42.75		2611	2660	15.40		104.25
816	850	7.40	44.25		2661	2710	15.60		105.75
851	885	7.60	45.75		2711	2760	15.80		107.25
886	920	7.80	47.25		2761	2810	16.00		108.75
921	955	8.00	48.75		2811	2860	16.20		110.25
956	990	8.20	50.25		2861	2910	16.40		111.75
991	1030	8.40	51.75		2911	2960	16.60		113.25
1031	1070	8.60	53.25		2961	3010	16.80		114.75
1071	1110	8.80	54.75		3011	3060	17.20		116.25
1111	1150	9.00	56.25		3081	3150	17.60		117.75
1151	1190	9.20	57.75		3151	3220	18.00		119.25

Разстоянія въ верстахъ.		Съ пас- сажира.		Съ 10 ф. багажа.		Разстоянія въ верстахъ.		Съ пас- сажира.		Съ 10 ф. багажа.	
		Р.	К.	Р.	К.			Р.	К.	Р.	К.
Отъ	до					отъ	до				
3221	3290	18	40	120	75	6091	6160	34	80	182	25
3291	3360	18	80	122	25	6161	6230	35	20	183	75
3361	3430	19	20	123	75	6231	6300	35	60	185	25
3431	3500	19	60	125	25	6301	6370	36	00	186	75
3501	3570	20	00	126	75	6371	6440	36	40	188	25
3571	3640	20	40	128	25	6441	6510	36	80	189	75
3641	3710	20	80	129	75	6511	6580	37	20	191	25
3711	3780	21	20	131	25	6581	6650	37	60	192	75
3781	3850	21	60	132	75	6651	6720	38	00	194	25
3851	3920	22	00	134	25	6721	6790	38	40	195	75
3921	3990	22	40	135	75	6791	6860	38	80	197	25
3991	4060	22	80	137	25	6861	6930	39	20	198	75
4061	4130	23	20	138	75	6931	7000	39	60	200	25
4131	4200	23	60	140	25	7001	7070	40	00	201	75
4201	4270	24	00	141	75	7071	7140	40	40	203	25
4271	4340	24	40	143	25	7141	7210	40	80	204	75
4341	4410	24	80	144	75	7211	7280	41	20	206	25
4411	4480	25	20	146	25	7281	7350	41	60	207	75
4481	4550	25	60	147	75	7351	7420	42	00	209	25
4551	4620	26	00	149	25	7421	7490	42	40	210	75
4621	4690	26	40	150	75	7491	7560	42	80	212	25
4691	4760	26	80	152	25	7561	7630	43	20	213	75
4761	4830	27	20	153	75	7631	7700	43	60	215	25
4831	4900	27	60	155	25	7701	7770	44	00	216	75
4901	4970	28	00	156	75	7771	7840	44	40	218	25
4971	5040	28	40	158	25	7841	7910	44	80	219	75
5041	5110	28	80	159	75	7911	7980	45	20	221	25
5111	5180	29	20	161	25	7981	8050	45	60	222	75
5181	5250	29	60	162	75	8051	8120	46	00	224	25
5251	5320	30	00	164	25	8151	8190	46	40	225	75
5321	5390	30	40	165	75	8191	8260	46	80	227	25
5391	5460	30	80	167	25	8261	8330	47	20	228	75
5461	5530	31	20	168	75	8331	8400	47	60	230	25
5531	5600	31	60	170	25	8401	8470	48	00	231	75
5601	5670	32	00	171	75	8471	8540	48	40	233	25
5671	5740	32	40	173	25	8541	8610	48	80	234	75
5741	5810	32	80	174	75	8611	8680	49	20	236	25
5811	5880	33	20	176	25	8681	8750	49	60	237	75
5881	5950	33	60	177	75	8751	8820	50	00	239	25
5951	6020	34	00	179	25	8821	8890	50	40	240	75
6021	6090	34	40	180	75						

1) За проѣздъ во II классѣъ взимается въ 1½ раза болѣе, а за проѣздъ въ I классѣъ въ 2½ раза болѣе, чѣмъ за проѣздъ въ III классѣъ, т. е. если,

и шримърь, проѣздъ въ III классѣ стоитъ 4 рубля, то во II классѣ онъ стоитъ 6 рублей, а въ I—10 рублей.

2) Пассажиръ имѣетъ право провезти съ собою бесплатно одного ребенка не старше 5 лѣтъ. За дѣтей въ возрастѣ отъ 5 до 10 лѣтъ взимается за проѣздъ  $\frac{1}{4}$  той платы, которая установлена для взрослыхъ.

3) Независимо отъ указанныхъ платъ, взимается въ пользу Россійскаго Общества Краснаго Креста дополнительный сборъ въ 5 коп. съ билетовъ I и II класса, стоящихъ не менѣе 2 рублей, и III класса—не менѣе 8 руб.

4) За пользованіе скорыми и курьерскими поѣздами, нумерованными мѣстами и спальными вагонами взимается особая плата.

Поверстное разстояніе отъ С.-Петербурга, Москвы, Риги, Варшавы, Кіева и Одессы до главнѣйшихъ, непрерывно связанныхъ между собою рельсовымъ путемъ, городовъ Россійской Имперіи.

ДО \ ОТЪ	С.-Петербургъ.	Москва.	Рига.	Варшава.	Кіевъ.	Одесса.
Александровъ . . . . .	1276	1426	982	211	1027	1342
Архангельскъ . . . . .	1441	1049	1771	2258	1989	2601
Баку . . . . .	3013	2389	3076	2956	2128	2419
Батумъ . . . . .	3828	3204	3891	3771	2943	3234
Брестъ . . . . .	1010	1025	723	199	609	924
Варшава . . . . .	1045	1195	757	—	807	1123
Вержболово . . . . .	836	1067	458	532	1009	1338
Вильно . . . . .	658	889	370	388	831	1160
Витебскъ . . . . .	750	520	448	802	934	1548
Владикавказъ . . . . .	2430	1806	2493	2373	1545	1836
Владиміръ . . . . .	792	177	1123	1392	1123	1735
Вологда . . . . .	846	454	1176	1663	1394	2006
Волочискъ . . . . .	1607	1320	1319	912	401	513
Воронежъ . . . . .	1166	542	1275	1382	675	1269
Вятка . . . . .	3695	3091	4016	4265	3698	4196
Граница . . . . .	1353	1453	1059	288	991	1306
Гродно . . . . .	805	1036	517	241	814	1129
Грязи . . . . .	1058	434	1226	1371	783	1377
Двинскъ . . . . .	497	764	204	549	975	1322
Екатеринбургъ . . . . .	2779	2166	3091	3340	2773	3271
Екатеринославъ . . . . .	1626	1016	1589	1245	556	707
Елецъ . . . . .	1032	422	1120	1265	698	1310
Елисаветградъ . . . . .	1704	1117	1417	1078	390	446
Иркутскъ . . . . .	5597	4984	5909	6158	5591	6089
Казань . . . . .	1592	979	1924	2192	1768	2266
Калуга . . . . .	796	176	895	1122	777	1389
Карскъ . . . . .	3780	3156	3843	3723	2895	3186



ДО	ОТЪ	С.-Петер-бургъ.	Москва.	Рига.	Варшава.	Кіевъ.	Одесса.
Керчь . . . . .		2072	1462	2035	1883	1086	1261
Кишиневъ . . . . .		1862	1575	1574	1167	656	179
Кіевъ . . . . .		1471	919	1184	807	—	612
Ковно . . . . .		755	986	377	451	928	1257
Козловъ . . . . .		998	374	1193	1431	843	1437
Кострома . . . . .		740	348	1070	1558	288	1900
Красноярскъ . . . . .		4588	3975	4900	5149	4582	5080
Кременчугъ . . . . .		1561	973	1274	1126	315	590
Курскъ . . . . .		1112	502	1080	1151	444	1056
Кѣльцы . . . . .		1246	1305	958	232	843	1158
Либавъ . . . . .		768	1144	219	712	1188	1512
Липецкъ . . . . .		1093	469	1192	1337	770	1388
Лодзь . . . . .		1183	1339	895	124	934	1249
Люблинъ . . . . .		1160	1200	871	164	643	958
Мариуполь . . . . .		1804	1194	1767	1647	819	1106
Минскъ . . . . .		823	704	536	492	649	1110
Митава . . . . .		593	980	44	715	1191	1521
Моршанскъ . . . . .		1030	417	1303	1552	1030	1642
Москва . . . . .		604	—	865	1195	919	1531
Нижній-Новгородъ . . . . .		1025	410	1356	1625	1356	1968
Николаевъ . . . . .		1878	1291	1591	1252	564	716
Новгородъ . . . . .		180	560	553	1950	1476	1823
Новороссійскъ . . . . .		2202	1578	2265	2145	1317	1608
Новочеркасскъ . . . . .		1730	1106	1839	1749	911	1232
Одесса . . . . .		1818	1531	1530	1123	612	—
Омскъ . . . . .		3294	2681	3603	3855	3288	3786
Орелъ . . . . .		968	358	936	1081	588	1200
Оренбургъ . . . . .		1999	1386	2311	2560	1993	2491
Пенза . . . . .		1282	669	1554	1799	1233	1731
Пермь . . . . .		3246	2633	3558	3807	3240	3738
Петроковъ . . . . .		1201	1351	907	136	946	1261
Полтава . . . . .		1473	863	1385	1237	549	701
Псковъ . . . . .		257	644	292	789	1215	1562
Пятигорскъ . . . . .		2269	1645	2332	2212	1384	1675
Радомъ . . . . .		1166	1225	878	152	763	1078
Ревель . . . . .		346	900	415	1172	1599	1945
Рига . . . . .		549	865	—	757	1184	1530
Ровно . . . . .		1136	1074	848	442	366	682
Ростовъ на Дону . . . . .		1778	1154	1841	1721	893	1184
Рыбинскъ . . . . .		575	340	905	1402	1280	1892
Рязскъ . . . . .		908	295	1181	1430	908	1520
Рязань . . . . .		799	186	1131	1399	1016	1628
Самара . . . . .		1607	194	1919	2168	1601	2099

ДО	ОТЪ	С.-Петер-бургъ.	Москва.	Рига.	Варшава.	Кіевъ.	Одесса.
С.-Петербургъ.	.	—	604	549	1045	1471	1818
Саратовъ . . . . .	.	1420	796	1614	1853	1265	1764
Севастополь . . . . .	.	2050	1440	2013	1776	1064	1238
Симбирскъ . . . . .	.	1450	843	1782	2050	1626	2124
Славянскъ . . . . .	.	1578	968	1541	1421	593	951
Смоленскъ . . . . .	.	818	392	576	803	807	1421
Срѣтенскъ . . . . .	.	6693	6080	7005	7254	6687	7185
Ставрополь . . . . .	.	2152	1528	2215	2095	1267	1558
Сызрань . . . . .	.	1478	865	1790	2039	1473	1971
Сѣдлецъ . . . . .	.	1030	1141	742	84	725	1040
Таганрогъ . . . . .	.	1811	1200	1774	1654	826	1117
Тамбовъ . . . . .	.	1066	442	1260	1499	911	1505
Тверь . . . . .	.	448	157	780	1251	1091	1703
Тифлисъ . . . . .	.	3501	2877	3564	3444	2616	2907
Томскъ . . . . .	.	4177	3564	4489	4738	4171	4669
Тула . . . . .	.	792	182	1005	1244	765	1377
Тюмень . . . . .	.	3083	2470	3395	3644	3077	3575
Уральскъ . . . . .	.	1835	1202	2020	2267	1680	2179
Уфа . . . . .	.	2098	1485	2410	2659	2092	2590
Харьковъ . . . . .	.	1341	731	1309	1213	461	832
Царицынъ . . . . .	.	1623	999	1791	1936	1319	1710
Челябинскъ . . . . .	.	2548	1935	2860	3109	2542	3040
Черниговъ . . . . .	.	1410	858	1123	1009	214	826
Юрьевъ . . . . .	.	379	856	238	993	1420	1766
Ирславль . . . . .	.	654	262	984	1471	1202	1814
Өзюссія . . . . .	.	2000	1390	1963	1727	1014	1189

## Сводъ Законовъ Россійской Имперіи.

Дѣйствующій Сводъ Законовъ Имперіи состоитъ изъ XVI томовъ. Краткое содержаніе всѣхъ этихъ томовъ указано въ нижеслѣдующемъ перечнѣ, въ которомъ означены также и Продолженія, необходимыя для дополненія ихъ справокъ при пользованіи тѣмъ или другимъ изъ томовъ.

### Краткій перечень содержанія XVI-ти томовъ Свода Законовъ Имперіи.

Томъ I, изд. 1892 г., Ч. 1. Основные Государственные Законы (о священ-ныхъ правахъ и преимуществахъ Верховной Самодержавной власти; учрежде-ніе объ Императорской Фамиліи). Ч. 2. Учрежд. Госуд. Совѣта, Совѣта ми-нистровъ и Комитета министровъ, Комитета Сибирск. жел. дор., Правит. Се-ната, министерствъ, комитета о службѣ чиновъ гражданскаго вѣдомства и о наградахъ. изд. 1895 г., канцеляріи по припагію и направлению прошевій, жа-лобъ, на Высочайшее имя приносимыхъ, изд. 1895 г.; учрежд. орденовъ и др. знаковъ отличія. По 1-му т. см. *Продолж.* 1896 г.—Томъ II. Губернск. учрежд., изд. 1892 г., общее учрежд. губернское; полож. о губернск. и уѣздн. земскихъ учрежд.; городовое полож.; учрежд. управленія губ. Царства Польск.; учрежд. управленія Кавказскаго края; врем. полож. объ упр. Закаспійск. обл., изд. 1896 г.; полож. объ упр. Туркест. края, обл. Акмолинск., Семицалатинск., Се-мирѣченск., Уральск. и Тургайск.; учрежд. Сибирское; полож. объ инородцахъ. По II-му т. см. *Продолж.* 1893 и 1895 г.г.—Томъ III, изд. 1896 г. Уставъ о службѣ по опредѣл. отъ правит.; уставы о пенсіяхъ и единовремен. пособіяхъ, полож. отъ особыхъ преимущ. гражд. службы въ отдаленныхъ мѣстностяхъ и въ губерніи западн. и Царства Польскаго; уставы эмеритальныхъ кассъ гражд. вѣд.—Томъ IV. Уставъ о воинской повинности, изд. 1886 г.; къ нему *Продолж.* 1890 (сводное), 1891 и 1893 г.г.; уставъ о земскихъ повинностяхъ, изд. 1857 г., и *Продолж.* 1890 (сводное), 1891 и 1893 г.г.; временныя правила для земск. учрежд. по дѣламъ о земск. повин. см. *Продолж.* 1890 1891 и 1893 г.г.—Томъ V, изд. 1893 г. Уставы о прямыхъ налогахъ, о поштинахъ, объ акцизныхъ сборахъ; положеніе о госуд. квартирномъ налогѣ.—Томъ VI, изд. 1892 г. Уставъ таможенный и общій таможенный тарифъ по европейской торговлѣ; къ нимъ *Продолж.* 1895 г.; конвенціонный таможенный тарифъ, изд. 1895 г., «Таможенные тарифы, изд. 1902 г.» (общій и конвенціонный).—Томъ VII, изд. 1893 г. Уставъ монет., изд. 1899 г.; уставъ горный, къ нему *Продолж.* 1895 г.—Томъ VIII ч. 1. Уставы: дѣсной, о казенныхъ оброчныхъ статьяхъ и объ управленіи казенными имѣніями въ западн. и прибалт. губ., изд. 1893 г.; къ нимъ *Продолж.* 1895 г.; ч. 2. Уставы счетные изд. 1857 г. и *Продолж.* 1890 (сводное), 1891 и 1893 г.г.—Томъ IX, изд. 1899 г. Законы о состояніяхъ, съ особымъ приложеніемъ къ нему Положенія о сельскомъ состояніи и *Продолж.* 1890 (сводное), 1891 и 1893 г.г.—Томъ X, ч. 1, изд. 1900 г. Сводъ Законовъ Гражданскихъ (матеріальное гражд. право) и положеніе о казенныхъ подрядахъ и поставкахъ; ч. 2. Законы межевыя, изд. 1893 г.; къ нимъ *Про-долж.* 1895 г.—Томъ XI, ч. 1. Уставы духов. дѣлъ иностран. исповѣданій, (римско и армяно-католическ., прот. ставтск., армяно-григоріанск., караимовъ, евреевъ, магометанъ, ламантовъ и язычник.), изд. 1896 г., сводъ уставовъ уче-выхъ учреждений и учебн. заведеній вѣдомства министерства народн. просв., изд. 1893 г., и *Продолж.* 1895 г.; ч. 2, изд. 1893 г. уставы: кредитный, о веселяхъ, торговый, судопроизводства торговаго, консульскій и о промышлен-



ности; къ нимъ *Продолж.* 1895 г.—Уставы торговый, судопроизводства торговаго, консульскій и о векселяхъ, изд. 1903 г. (новое). Томъ XII, ч. 1, Уставъ путей сообщенія, изд. 1857 г., и *Продолж.* 1893 г. (сводное); общій уставъ россійскихъ желѣзныхъ дорогъ, изд. 1886 г., и *Продолж.* 1893 г. (сводное); положеніе о подъѣздныхъ путяхъ къ желѣзнымъ дорогамъ, изд. 1893 г.; уставъ почтовый, изд. 1857 г., и *Продолж.* 1893 г. (сводное); уставъ телеграфный, изд. 1876 г., и *Продолж.* 1893 г. (сводное); уставъ строительный, изд. 1857 г., и *Продолж.* 1893 г. (сводное); положеніе о взаимномъ страхованіи отъ огня, изд. 1886 г., и *Продолж.* 1893 г. (сводное); ч. 2. Уставъ сельскаго хозяйства, изд. 1893 г.; положеніе о наймѣ на сельск. работы, изд. 1893 г.; положеніе о трактирн. промышлѣ, изд. 1893 г.; къ нимъ *Продолж.* 1895 г.; уставъ о благоустройствѣ въ казенныхъ селеніяхъ, изд. 1857 г., и *Продолж.* 1890 г. (сводное) и 1891 г.; уставы о казачьихъ селеніяхъ, изд. 1857 г., и *Продолж.* 1863, 1864, 1868 и 1902 г.г.—Томъ XIII, изд. 1892 г. Уставы: о народномъ продовольствіи, объ общественномъ призрѣніи и врачеваніи; къ нимъ *Продолж.* 1895 г. (сводное)—Томъ XIV. Уставы о паспортахъ и бѣглыхъ, изд. 1890 г., и *Продолж.* 1895 г. (сводное); положеніе о видахъ на жительство, изд. 1896 г. уставы, изд. 1890 г.: о цензурѣ и печати, о предупрежденіи и пресѣченіи преступленій, о содержащихся подъ стражею, о ссыльныхъ; къ нимъ *Продолж.* 1895 г. (сводное).—Томъ XV, изд. 1885 г. Уложеніе о нак. уголовныхъ и исправительныхъ и уставъ о наказаніяхъ, налагаемыхъ мировыми судьями,—къ нимъ *Продолж.* 1895 г. (сводное).—Томъ XVI, изд. 1892 г., Ч. 1. Судебные уставы, учрежденіе судебныхъ установленій: уставъ гражданскаго судопроизводства; положеніе о нотаріальной части: уставъ уголовного судопроизводства; правила объ устройствѣ судебной части и производствѣ судебныхъ дѣлъ въ мѣстностяхъ, въ которыхъ введено положеніе о земскихъ участковыхъ начальникахъ. Ч. 2. Учрежденіе мѣстныхъ судебныхъ установленій прежняго устройства; законы о судопроизводствѣ и взысканіяхъ гражданскихъ; законы о судопроизводствѣ по дѣламъ о преступленіяхъ и проступкахъ; къ т. XVI—*Продолж.* 1895 г.

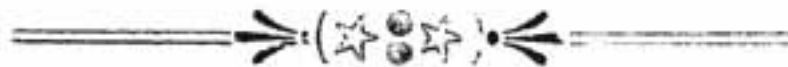

## С П И С О К ъ

торговыхъ и промышленныхъ предприятий Уфимской губерніи, помѣстившихъ свои объявленія въ настоящемъ Адресъ-Календарѣ.

№№ по порядку.	Названіе фирмы или предпріятія.	Мѣстонахожденіе.	
1	Торговля пчелинымъ медомъ и воскомъ <i>И. П. Алексѣева.</i>	г. Уфа.	
2	Посудная торговля бр. <i>Авдѣевыхъ,</i>		
3	Бакалейн. » <i>Я. П. Алексѣева.</i>		
4	» » и ренск. погребъ <i>Д. П. Алексѣева.</i>		
5	Табачные магазины <i>А. Э. Аппакъ.</i>		
6	» » <i>И. Э. Аппакъ.</i>		
7	Каучуковое заведеніе <i>Д. Б. Акулина.</i>		
8	Пивоваренный заводъ <i>Е. К. Аверьяновой.</i>		
9	Торговля пивомъ, искусствен. минерал., фруктов. и ягодн. водами <i>И. В. Александрова</i>		
10	Кожевенный заводъ <i>И. Абдюшева.</i>		г. Белебей.
11	Складъ суконъ <i>Т. Акчурина.</i>		
12	Лѣсная торговля <i>Г. И. Агафонова.</i>		Ст. Давлеканово, с. з. ж. д.
13	Оружейный складъ и охотнич. магазинъ бр. <i>Я. и А. Боковыхъ.</i>		г. Златоустъ.
14	Заводъ искусств. минер. и ягодн. водъ <i>Бурового.</i>	г. Уфа.	
15	Заводы Симскаго горнозаводск. окр. бр. <i>Балашевыхъ.</i>	Уфимскій уѣздъ.	
16	Нумера <i>Булгакова.</i>	г. Уфа.	
17	Пивоварен., винокурен. и ректификац. заводы н-въ <i>В. И. Видинѣва.</i>	г.г. Уфа и Мензелинскъ и с. Маты, Белебеев. у.	
18	Торговля пивомъ <i>А. Г. Вольмутъ.</i>	г. Уфа.	
19	» лѣсомъ <i>К. Т. Вартасанидзе.</i>		
20	Чугунно-литейное производство <i>А. А. Волочнева и К<sup>о</sup>.</i>		
21	Торговля сырьемъ <i>И. А. Ганесва.</i>	г. Белебей.	
22	» чаемъ <i>М. И. Грибушина</i> н-въ.		
23	Чугунно-мѣдно-литейный и механич. заводъ <i>И. И. Гутманъ.</i>		
24	Пивоваренный заводъ <i>Е. Е. Гофманъ и К<sup>о</sup>.</i>	г. Уфа.	
25	» » <i>Т. Т. Гербстъ.</i>		
26	Мануф. и галантер. торговля <i>Х. З. Губайдуллина.</i>		
27	Торговля винами <i>А. П. Девятова.</i>	г. Златоустъ.	

№ по порядку.	Названіе фирмы или предпріятія.	Мѣстонахожденіе.
28	Аптека и музык. магаз. <i>Л. П. Дворжець.</i>	г. Уфа.
29	<i>Давлекановское</i> общество потребителей.	Ст. Давлеканово, с. з. ж. д.
30	Кожевенный складъ <i>Зальмъ.</i>	г. Белебей.
31	Паровая мельница бр. <i>И. и В. Звайгзне.</i>	При ст. Иглино, с. з. ж. д.
32	Торговля чаемъ, сахаромъ, пряжами и красками <i>Я. Х. Ильясова.</i>	г. Белебей.
33	Скобяная и москательная торговли <i>И. Е. Иванова.</i>	
34	Торговля чаемъ т-ва <i>Караванъ.</i>	
35	Галантер. и парфюм. торговля бр. <i>Каримовыхъ.</i>	г. Уфа.
36	Гостиница и номера <i>А. П. Кочурова.</i>	
37	Керосин. складъ <i>Каснійскаго т-ва.</i>	
38	Фабрика древесной шерсти и лѣсопильня <i>И. Р. Кауль.</i>	
39	Лѣсопильно мукомол. заводъ бр. <i>Кругловыхъ</i> и <i>П. Л. Куликова.</i>	
40	Канатное заведеніе бр. <i>Кругловыхъ.</i>	Уфимскій уѣздъ.
41	Кожевен. заведеніе, лѣсопильня и мельница <i>Г. Е. Кучина.</i>	
42	Механическая мастерская <i>И. С. Кораблева.</i>	
43	Гостиница и номера <i>Е. Медвѣдева.</i>	
44	Буксирное пароходство <i>И. В. Мъшкова.</i>	
45	Лѣсная торговля <i>М. К. Некрасова.</i>	г. Уфа.
46	Номера <i>Назырова</i>	
47	Аптекар. и парфюм. магазины « <i>Помощь</i> ».	г. Златоустъ.
48	Бакалейная торговля <i>И. К. Палатина.</i>	
49	Номера <i>Аролюбникова.</i>	
50	Скобян. и москат. торговля <i>И. М. Провоторова.</i>	г. Белебей.
51	Заводъ искусств. минер., фрукт. и ягод. водъ <i>А. А. Суйковской.</i>	г. Уфа.
52	Номера <i>Сунгурова</i>	
53	Торговля винами бр. <i>Степановыхъ Зориныхъ.</i>	
54	Пароходство <i>В. К. Сарожина</i> и бр. <i>Тулицыныхъ.</i>	
55	Бакалейн. торговля бр. <i>Г. и В. Сычгвыхъ.</i>	г. Златоустъ.
56	» и колон. торг. <i>В. Е. Соколова.</i>	



№ по порядку.	Название фирмы или предприятия.	Мѣстонахождение.
57	Торговля посудой <i>В. М. Тюрина, Кондручина и К<sup>о</sup>.</i>	г. Уфа.
58	<i>Уфимское</i> лѣсопромышленное т-во.	Уфимскій уѣздъ.
59	<i>Усть-Катавскій</i> вагонстр. и желѣзодѣл. заводъ Южно-Уральскаго Металлург. Об-ва.	
60	Торговля чаемъ, с харомъ, хлѣбомъ, керосиномъ и нефт. остат. бр. <i>Утямышевыхъ.</i>	Ст. ст. Давлеканово и Шафраново, с. з. ж. д.
61	Мануф. торговля <i>А. Хакимова.</i>	г. Уфа.
62	Мыловарен. заводъ и бакал. торгов. <i>П. Ф. Циглинцева.</i>	г. Бирскъ.
63	Гвоздарный заводъ <i>Н. Н. Цыганова</i> и <i>А. Т. Иванцова.</i>	Уфимскій уѣздъ.
64	Мануф. торговля <i>С. С. Шамгулова.</i>	г. Уфа.
65	Хлѣбная » бр. <i>Юдаевыхъ.</i>	
66	Гостинница и номера въ д. <i>Ючасъ.</i>	
67	» <i>Эрмитажъ.</i>	
68	Торговля чаемъ, сахаромъ, мукой и проч. <i>М. А. Ягодкина.</i>	г. Белебей.
69	Пароходство <i>Д. Д. Якимова</i> п-цы.	г. Уфа.

# АЛФАВИТНЫЙ СПИСОКЪ

лицамъ, внесеннымъ въ Адресъ Календарь.

## А.

Абливъ К. В. 80.  
Абрамовичъ В. З. 29.  
Абросимовъ М. Г. 76.  
Аверьяновъ В. А. 26.  
Аверьяновъ С. А. 67.  
Аветисянцъ С. К. 33.  
Авраменко А. Д. 80.  
Агафоновъ А. В. 34.  
Агеносовъ С. Н. 60.  
Агеносовъ Л. И. 54.  
Аглинцевъ Г. И. 38.  
Адамовъ И. П. 40.  
Аднагуловъ А. Х. 68.  
Адоринъ А. Н. 29.  
Аистовъ И. С. 76.  
Айдемировъ П. А. 54.  
Айзенбергъ Ф. Л. 78.  
Акчуринъ Х. А. 43.  
Алатырцевъ А. П. 49.  
Алгазинъ С. С. 59.  
Александровъ А. Н. 48.  
Александровъ И. П. 67.  
Алексѣевъ М. А. 24.  
Алексѣевъ И. А. 47.  
Алексѣевъ А. А. 72, 73.  
Алемановъ А. А. 23.  
Алпатовъ С. М. 77.  
Алябушевъ Н. И. 24.  
Альбинскій Ѡ. Т. 80.  
Аменицкій И. А. 34, 46.  
Америковъ К. А. 34.  
Андреевскій И. А. 27.  
Андреевъ И. Ф. 48.  
Андреевъ И. В. 48.  
Андреевъ Н. А. 54.  
Андреевъ П. А. 69.  
Андрусевичъ Ѡ. М. 55.  
Андрущенко П. С. 36.  
Анисимовъ И. С. 28.  
Аничкинъ Г. С. 55.

Анкудовичъ І. М. 53.  
Антоновъ Н. А. 70.  
Анучинъ Н. Н. 28.  
Анучинъ М. И. 36.  
Апостоловъ П. П. 25, 81.  
Аптекарь М. І. 28, 42.  
Аравитскій А. Е. 28.  
Аравзонъ Ш. Л. 65.  
Арбековъ П. В. 62.  
Аргентовскій А. И. 40.  
Ардашевъ И. А. 39, 40.  
Арендаръ Г. Я. 78.  
Ареопагитскій А. П. 24, 25.  
Аристовъ А. С. 26.  
Арсеньевъ А. И. 26.  
Арсеньевъ В. И. 54.  
Артемьевъ И. В. 27.  
Аруевъ А. Н. 36.  
Архангельскій И. И. 79.  
Архангельскій М. Н. 80, 81.  
Архиповъ Ф. А. 48.  
Ассъ Л. С. 42.  
Асякаевъ Х. 47.  
Асѣевъ Д. Е. 36.  
Афрамовичъ М. М. 24.  
Ахтямовъ Х. 32.  
Ачкасовъ Е. А. 23.  
Аванасьевъ И. Н. 39, 40.  
Аванасьевъ А. А. 26.  
Аванасьевъ А. А. 78.  
Аванасьевъ Н. Л. 40.

## Б.

Бабиновъ А. В. 36.  
Бавринъ В. В. 61.  
Багратионъ-Имеретинская Л. А. 32,  
46, 47.  
Бадовъ Н. А. 73.  
Баженовъ А. В. 59.  
Баженовъ В. В. 56.  
Баженовъ И. П. 80.  
Баженовъ А. В. 60.

- Бажинъ С. М. 71.  
 Базилева В. А. 44.  
 Базилевъ А. И. 51.  
 Баймалухъ А. I. 28.  
 Бакшевскій П. Ф. 49.  
 Балахонцевъ С. П. 45.  
 Балахонцевъ Л. П. 53, 58, 83.  
 Балашевъ Н. П. 52.  
 Балашевъ И. П. 52.  
 Балдинъ Г. Т. 65.  
 Балдинъ И. Т. 76.  
 Барабашъ М. П. 55.  
 Баратынскій Л. А. 57.  
 Барзенковъ И. И. 48.  
 Барзенковъ А. Н. 23.  
 Барышниковъ Д. Н. 46.  
 Басимовъ С. А. 49.  
 Батаевъ И. Т. 70.  
 Батуринъ Л. И. 53.  
 Батухтинъ М. И. 26, 45.  
 Баусъ А. В. 48.  
 Баусъ И. В. 53.  
 Башкирова М. Н. 43.  
 Безсолаевъ Г. Г. 75.  
 Беккаревичъ Н. А. 49.  
 Беллонинъ Н. Н. 35.  
 Бергъ Д. Н. 48.  
 Бергъ А. Н. 75.  
 Берштейнъ Д. П. 35, 41, 42.  
 Берштейнъ А. А. 44.  
 Бехтеревъ С. П. 29.  
 Бехтеревъ А. М. 34.  
 Бигловъ М. М. 70.  
 Бикчуринъ Я. А. 33.  
 Бикмухаметовъ С. Х. 65.  
 Билярскій Н. В. 27.  
 Бирюковъ В. В. 36.  
 Бисярянъ И. Х. 78.  
 Благовидовъ А. Ф. 38.  
 Благовѣщенскій М. И. 56.  
 Блиновъ А. М. 71.  
 Блохинъ В. М. 27.  
 Блохинъ А. К. 41.  
 Блюменталь Ю. Ю. 72.  
 Бобровъ И. И. 58.  
 Бобровниковъ Н. А. 31.  
 Бобровскій Н. Ф. 40.  
 Боголюбовъ И. П. 35.  
 Боголюбовъ Н. П. 34, 35, 43.  
 Боголюбова Р. А. 62.  
 Богдановъ А. Е. 36, 82.  
 Богдановъ В. А. 49.  
 Богинскій С. С. 36.  
 Богородицкій А. А. 41.  
 Богушъ Г. Ф. 37.  
 Бодалевъ А. А. 60.  
 Боковъ В. Г. 81.  
 Бокъ И. Н. 71.  
 Бондаревъ И. Е. 54.  
 Борозна Н. А. 29.  
 Борозна И. П. 71.  
 Боровской Г. С. 31.  
 Борецкій А. М. 49.  
 Борисъ I. П. 36.  
 Борисовъ Г. И. 53.  
 Борисовъ А. Т. 76.  
 Борковъ А. П. 77.  
 Бочкаревъ С. И. 30.  
 Бочковъ В. Ф. 48.  
 Бояришиновъ В. И. 29.  
 Брагинъ Ф. Л. 75, 76.  
 Бржозовскій К. А. 26, 45.  
 Бржостовскій Г. А. 37.  
 Брижицкій А. С. 48.  
 Бринберъ А. Ф. 66.  
 Броневицъ А. А. 42, 46.  
 Брудинскій А. М. 65, 67.  
 Брюховъ Н. И. 57.  
 Булакинь Н. Г. 56.  
 Буловскій Е. И. 71.  
 Бунинъ В. И. 70.  
 Бунинъ М. И. 70.  
 Бунинъ А. Я. 48.  
 Бураковъ М. И. 29.  
 Буржинскій В. А. 28.  
 Бурлаковъ Д. П. 54.  
 Бурмистровъ А. Я. 24.  
 Бурмистрова Л. А. 62.  
 Бурмакинъ А. С. 79.  
 Бусовъ Г. А. 41.  
 Буткевичъ В. В. 34.  
 Буткевичъ В. П. 45.  
 Бухартовскій Г. Г. 26, 42, 45.  
 Бухартовская М. А. 44.  
 Бушмелевъ Г. Ф. 76, 82.  
 Буштедтъ И. А. 50.  
 Бѣлавина М. А. 32.  
 Бѣлобородовъ И. С. 33.  
 Бѣловъ П. С. 51.  
 Бѣловъ Н. П. 62.  
 Бѣлицкій А. И. 83.  
 Бѣлосельскій-Бѣлозерскій К. Е. 52.



Бѣлюновъ М. А. 29.  
 Бѣляевъ А. П. 29.  
 Бѣляевъ Д. Н. 31.  
 Бѣляевъ І. М. 38.  
 Бѣляевъ В. К. 51.  
 Бѣляевъ П. В. 64.  
 Бѣляковъ А. М. 70.  
 Бѣлицкій А. П. 63.  
 Бѣлицкій М. И. 78.  
 Бѣлицкій М. И. 50.  
 Быдановъ Н. П. 34.  
 Быковъ Н. И. 56.

## В.

Вавилова П. И. 44.  
 Вавиловъ Л. Г. 62.  
 Вайтъ И. Я. 69.  
 Вавресюкѣ В. И. 82.  
 Вакулѣнко А. Л. 42.  
 Вакулѣнко М. В. 65.  
 Ванягъ А. И. 80.  
 Варвинскій В. В. 49.  
 Василевскій А. П. 26.  
 Васильевъ Н. М. 29.  
 Васильевъ А. В. 31.  
 Васильевъ М. М. 31, 50.  
 Васильевъ М. С. 33, 47.  
 Васильевъ В. В. 37.  
 Васильевъ Н. М. 38.  
 Васильевъ Л. В. 39.  
 Васильевъ А. П. 46.  
 Васильевъ Ф. П. 53.  
 Васильевъ А. Н. 54, 56.  
 Васильевъ В. Н. 57.  
 Васильевъ М. Ф. 65.  
 Васильева А. Н. 33.  
 Васильковъ Н. П. 39, 40.  
 Васинскій И. Ф. 30.  
 Ваткѣевъ А. П. 28.  
 Ваткѣевъ П. Н. 29.  
 Введенскій А. П. 63, 64.  
 Ведерниковъ В. М. 27.  
 Ведерниковъ Д. А. 36.  
 Ведерниковъ Д. Я. 72.  
 Венустовъ В. В. 49.  
 Веретьевскій П. С. 38.  
 Верниковскій А. І. 27.  
 Верниковскій І. К. 36.  
 Вершининъ П. П. 53.  
 Вершковъ Н. Н. 34.

Веселого М. А. 23.  
 Веселицкій В. И. 63.  
 Вешняковъ В. В. 41.  
 Вильгельмовъ А. І. 73.  
 Виноградовъ М. А. 58.  
 Виноградовъ В. И. 73.  
 Виноградовъ А. С. 80.  
 Виссоповъ А. П. 30.  
 Виссоповъ В. П. 71.  
 Вихровъ А. В. 54.  
 Вишневецкій Н. П. 50.  
 Вишніевскій П. Ф. 57.  
 Владиміровъ В. П. 45.  
 Власова Е. К. 33.  
 Власовъ В. В. 54.  
 Власовъ Н. З. 55.  
 Власко В. И. 55.  
 Воздвиженскій М. В. 63.  
 Волгинъ В. А. 35.  
 Волковъ П. К. 42.  
 Волковъ Н. В. 53.  
 Волковъ П. М. 65.  
 Волковъ М. П. 56.  
 Волковъ Ф. Е. 66.  
 Волковъ Н. Ф. 78.  
 Волконяловъ Ф. В. 29.  
 Волконяловъ М. В. 32.  
 Волинцевъ Н. В. 65.  
 Вольфъ С. А. 36.  
 Воробьевъ Т. С. 31.  
 Воробьевъ И. П. 56.  
 Воробьевъ Ф. И. 63.  
 Воробьевъ П. Б. 79.  
 Воробьевъ Д. А. 62.  
 Воробьевъ А. П. 76.  
 Воробьевъ А. П. 59.  
 Воронцовъ П. Н. 23.  
 Воронцовъ С. К. 35, 36.  
 Вороновъ Н. М. 64.  
 Воронинъ П. В. 35.  
 Воронинъ Г. А. 49.  
 Воронковъ М. О. 27.  
 Ворошиловъ Р. Р. 61.  
 Воскресенскій Т. К. 34, 46.  
 Воскресенская О. В. 46.  
 Вотиковъ Г. И. 48.  
 Вошнинъ А. Г. 47.  
 Высоцкій К. М. 70.  
 Вязьминъ С. П. 75.  
 Вячеславовъ П. Ф. 23.  
 Вячкилевъ К. Ф. 41, 43, 46.  
 Вячкилевъ Т. А. 60, 61.

Вячкилевъ И. И. 77.  
Вьюшковъ И. В. 45.

## Г.

Габовъ Н. К. 65.  
Гавдзинскій Ю. П. 30.  
Гавріиль архим. 39, 41.  
Гавриловъ И. А. 67.  
Гавевъ К. А. 55.  
Гайдкевичъ М. П. 66.  
Гайдкевичъ Мансѣттова С. П. 43.  
Галановъ М. А. 32, 42.  
Галановъ В. И. 58.  
Галановъ И. Л. 58.  
Галанова Л. А. 33.  
Галковскій Д. Л. 62.  
Галле А. Г. 29.  
Ганшинъ А. М. 80.  
Гаринъ С. Л. 35.  
Гаринъ А. Л. 26.  
Гаринъ Ф. Я. 49.  
Гаретовская Е. П. 62.  
Гасиловъ Ф. С. 40.  
Гачечиладзе А. Д. 26.  
Геллертова О. А. 41.  
Гельфандъ Ц. Х. 66.  
Георгіевскій А. Г. 26.  
Георгіевскій И. А. 51.  
Герасимовъ А. П. 24, 43, 44.  
Герасимовъ Н. И. 38.  
Герасимовъ П. В. 48, 50.  
Герасимовъ И. Я. 53.  
Гердтъ Г. Ф. 24.  
Гердтъ М. Л. 32.  
Гертумъ Э. А. 79, 80.  
Гилевичъ В. А. 34.  
Гилленпальмъ А. Л. 34.  
Гиневскій П. Ф. 27, 42, 45, 50.  
Гинзбургъ И. С. 27.  
Гиршфельдъ В. П. 30, 82.  
Гиршъ И. П. 83.  
Гительманъ Д. Б. 35, 45.  
Гиттерманъ В. Р. 54.  
Гладкій И. Н. 36.  
Гладышевъ И. Н. 27.  
Гладышевъ И. С. 37.  
Гладышевъ С. А. 67.  
Гладышевъ М. А. 79.  
Глазыринъ И. С. 41, 42.  
Глазыринъ А. В. 41.  
Глазырина Е. М. 44.

Глассовъ А. Н. 38.  
Глещевевъ Н. П. 61, 62, 64.  
Глинковъ А. А. 52.  
Глотовъ Н. П. 38.  
Глушковъ Н. В. 46.  
Глѣбовъ А. Д. 79, 80.  
Головачевъ Н. П. 38.  
Головинъ П. В. 34.  
Головкинъ А. В. 76.  
Голубевъ В. П. 27.  
Голубинскій А. А. 31, 82.  
Голубковъ А. П. 42.  
Гонимѣевъ В. Н. 79.  
Гончаровъ В. М. 75.  
Горшковъ В. П. 32.  
Горбуновъ М. Г. 31.  
Горбуновъ И. К. 37.  
Горбуновъ И. К. 48.  
Горбуновъ И. В. 76, 78.  
Горбуновъ Я. Г. 56.  
Гордѣевъ П. М. 60.  
Горшиновъ В. П. 49.  
Гороховъ С. П. 55.  
Горюхинъ И. И. 70.  
Горяевъ В. С. 52.  
Горячкинъ А. В. 50.  
Грамаковъ Г. Л. 39, 40.  
Грачевъ Д. А. 27.  
Гребенщикова С. П. 32.  
Гредасовъ В. В. 61.  
Гредасовъ С. В. 71.  
Грибковъ П. С. 78.  
Григерьева А. С. 56.  
Григорьевъ П. В. 23, 44, 45.  
Григорьевъ С. В. 49.  
Григорьевъ С. А. 56.  
Григорьевъ Т. Г. 59.  
Григорьевъ В. М. 60.  
Григорьевъ Г. Е. 70, 73.  
Григорьевъ С. В. 74.  
Григорьевъ А. В. 77.  
Гринштейнъ М. К. 57.  
Гришинъ Д. К. 67.  
Гродзицкій С. А. 77.  
Гродзкій С. П. 23.  
Громеко К. Г. 78.  
Громовъ И. В. 53.  
Грубе Э. Н. 60.  
Губановъ И. М. 33.  
Гудкова В. П. 32.  
Гудковъ П. Н. 28.

Гудковъ К. И. 72.  
 Гудковъ Ф. И. 49.  
 Гуляевъ А. А. 40.  
 Гуменскій М. А. 55.  
 Гуменскій В. И. 80.  
 Гумилевскій А. П. 67, 69.  
 Гурвичъ Н. А. 25, 35, 37, 39, 45, 83.  
 Гурвичъ Е. Г. 55.  
 Гурьяновъ Ф. А. 56.  
 Гусевъ А. П. 67.  
 Гуськовъ К. А. 27, 45.  
 Гутопъ Г. В. 30.  
 Гуровъ Н. М. 42.

## Д.

Давыдовскій П. И. 39.  
 Давыдовъ А. П. 49.  
 Даниловъ Е. П. 47.  
 Девятовъ В. И. 34.  
 Дворжецкій С. А. 72.  
 Девятовъ В. И. 34.  
 Дегтяревъ В. В. 34.  
 Деденко П. Г. 26.  
 Деденко Е. Г. 34.  
 Деденко М. Г. 28.  
 Десякинъ И. Т. 71.  
 Дезидеріевъ Ф. И. 60.  
 Дезорцевъ М. С. 67.  
 Дементьевъ И. А. 55.  
 Деменевъ А. А. 53.  
 Деминъ С. Н. 38.  
 Деминъ В. Д. 65.  
 Деминъ М. Н. 71.  
 Демидовъ И. М. 68.  
 Денисовъ М. Д. 70.  
 Денисовъ Г. Т. 74.  
 Деппрейсъ Н. П. 67.  
 Десятковъ В. А. 35.  
 Джантюринъ С. С. 43, 47.  
 Дивитіаровъ П. Ф. 25, 46.  
 Дивитіаровъ А. В. 48.  
 Діановъ В. Д. 33.  
 Дмитріевъ П. С. 53.  
 Дмитріевъ Ф. Е. 71.  
 Дмитревскій А. В. 53.  
 Добросмысловъ И. А. 28.  
 Добряковъ Г. Г. 30, 35.  
 Добровъ В. С. 40, 51.  
 Добродумовъ Л. С. 42, 46.  
 Добротворскій Д. П. 48.  
 Доброхотовъ Н. И. 50.

Добрынинъ А. П. 75, 77.  
 Долженко А. С. 23.  
 Доловъ И. Н. 31.  
 Домбровская О. И. 46.  
 Домбровскій С. Ф. 42.  
 Доминскій А. М. 78.  
 Дробышевъ А. Н. 40.  
 Дрягинъ Л. А. 52.  
 Дубовъ А. В. 60.  
 Дубининъ М. С. 70.  
 Дударь А. С. 59.  
 Дудоровъ И. П. 41.  
 Дудкина Т. А. 32, 47.  
 Думеновъ М. М. 76, 78.  
 Дунаевскій К. Д. 63.  
 Дунаевъ М. Ф. 63.  
 Дурасовъ Н. Д. 65, 83.  
 Дурасовъ Д. Н. 68, 69.  
 Дягилевъ Е. М. 31.  
 Дядинъ И. П. 71.  
 Дыньковъ Б. Л. 34.  
 Дэшъ П. А. 42.  
 Дѣевъ Г. А. 27.  
 Дьяконовъ И. Г. 36.  
 Дьяконовъ М. И. 65, 68.  
 Дьяконовъ Г. А. 65.  
 Дьяконовъ В. Ф. 68.  
 Дьяконовъ А. А. 67.

## Е.

Еварестовъ Е. В. 36, 39, 40, 45.  
 Еварестова А. А. 41.  
 Евглевскій Н. Т. 31.  
 Евдокимовъ А. Ф. 30.  
 Евдокимовъ В. Е. 82.  
 Евлампіевъ Н. Ф. 28, 42, 47.  
 Евлампіева Е. Я. 32.  
 Евлампіева В. Ф. 33.  
 Егоровъ М. Н. 7.  
 Егоровъ В. Г. 59.  
 Елезаровъ Г. Г. 76.  
 Елисѣевъ А. Я. 79.  
 Елсаковъ Н. П. 26, 45.  
 Ельцинъ И. А. 48.  
 Емельяновъ Т. А. 76.  
 Ениксеевъ М. Н. 29, 47.  
 Ениксеевъ Р. Х. 23.  
 Ениксеевъ Х. И. 34.  
 Ениксеевъ Р. Б. 34.  
 Ениксеевъ М. М. 48.



Еникеевъ Г. А. 36.  
 Еньковъ Н. С. 65.  
 Ерандаевъ В. Н. 38.  
 Ерофеевъ В. И. 53.  
 Ершовъ М. К. 32.  
 Есиновъ П. В. 59.  
 Ефимова Н. Н. 56.  
 Ефимовъ А. В. 24.

## Ж.

Жванъ К. М. 37. 45.  
 Ждановъ В. Д. 54.  
 Желателевъ Н. Г. 40. 45.  
 Желѣзновъ М. А. 75.  
 Женжуровъ П. З. 27.  
 Жигалковскій А. В. 79.  
 Жилкинъ И. Ф. 70.  
 Жирновъ С. А. 55.  
 Жирновъ С. С. 49.  
 Житовъ И. И. 56. 57. 58.

## З.

Забейворотъ Ф. Р. 73.  
 Заварицкій Ф. Д. 62  
 Завьяловъ А. Г. 49.  
 Завьяловъ В. В. 32. 33. 42.  
 Загировъ Я. 77.  
 Закина А. И. 32.  
 Закинъ П. П. 31.  
 Зайковъ С. П. 25, 27, 41, 42, 43, 45, 47.  
 Закржевскій М. М. 59.  
 Залужный К. Ф. 35.  
 Залозный В. В. 26.  
 Замараевъ А. А. 54.  
 Занковичъ Г. С. 29.  
 Запекшинъ С. Я. 74.  
 Зарубинъ Н. П. 28. 30. 44. 45.  
 Захаровъ А. И. 60.  
 Зборовскій А. Я. 25.  
 Звигинцевъ П. И. 76.  
 Звигинцевъ Н. В. 34.  
 Звѣревъ П. Е. 27  
 Зейманъ В. А. 71.  
 Зеленинъ А. К. 30.  
 Зеленецкая Е. П. 32.  
 Зеленецкій А. И. 41.  
 Зеленцовъ А. А. 79. 80.  
 Зеленцова Е. Н. 81.  
 Земляниковъ Ф. С. 54.

Земнуховъ А. Г. 33.  
 Зенгельманъ Ф. Г. 24.  
 Зиновьевъ С. С. 47.  
 Зиновъ В. И. 53.  
 Зиновъ В. К. 93.  
 Златоверховниковъ И. Г. 40.  
 Злоказовъ Н. Ф. 77. 78. 80.  
 Злоказовъ Ф. А. 79.  
 Знаменскій С. П. 27. 45.  
 Золотаревъ А. А. 35.  
 Золотовъ О. А. 51.  
 Золотовъ А. Ф. 30.  
 Зоновъ Д. А. 29.  
 Зоринъ П. И. 79.  
 Зотовъ А. М. 37.  
 Зуевъ М. К. 60.  
 Зысковъ П. В. 68. 69.  
 Зысковъ А. И. 69.  
 Зябкинъ Т. А. 29.

## И.

Ивановъ В. Г. 23.  
 Ивановъ В. В. 24. 25.  
 Ивановъ П. Т. 26.  
 Ивановъ А. А. 27.  
 Ивановъ А. З. 27.  
 Ивановъ Г. В. 28.  
 Ивановъ М. П. 28.  
 Ивановъ В. П. 28.  
 Ивановъ Н. А. 30. 44.  
 Ивановъ И. Е. 30.  
 Ивановъ Ф. В. 32. 33.  
 Ивановъ П. Е. 34.  
 Ивановъ Н. К. 36.  
 Ивановъ Д. М. 39.  
 Ивановъ П. К. 42.  
 Ивановъ В. А. 54.  
 Ивановъ И. П. 54.  
 Ивановъ К. П. 59.  
 Ивановъ Н. П. 60.  
 Ивановъ И. Д. 65.  
 Ивановъ П. М. 63.  
 Ивановъ Т. И. 65.  
 Ивановъ Г. Г. 74.  
 Ивановъ П. А. 80.  
 Ивановъ П. Т. 82.  
 Ивановскій Е. А. 78.  
 Иващенко И. Ф. 51.  
 Ильинскій Н. И. 26.  
 Ильинская Е. С. 62.

Ильинъ И. М. 48.  
 Ильинъ Я. Ф. 53.  
 Ильинъ Я. Ф. 65.  
 Ильинъ П. В. 80, 81.  
 Ильясовъ Я. Х. 72.  
 Иманасвъ Г. Х. 50.  
 Индолевъ Н. П. 40, 52.  
 Индутный И. Т. 69.  
 Иннокентія игуменія 41.  
 Инфантьева А. Ф. 41.  
 Инсолитовъ Л. А. 77.  
 Исаевъ Ф. П. 65.  
 Исаевъ В. И. 62.  
 Искинъ А. М. 26.  
 Исентьевъ В. В. 71.  
 Итинъ А. А. 35, 43, 44, 46.  
 Ишерскій В. П. 65.

## I.

Югансенъ В. А. 49.

## К.

Кабановъ С. П. 39.  
 Кабановъ К. Г. 48.  
 Кадомцевъ С. Е. 28.  
 Кадыковъ П. Н. 70.  
 Казакевичъ И. Ф. 38.  
 Казаковъ Д. А. 48.  
 Казаковъ В. А. 79, 81.  
 Казанская Л. А. 41.  
 Казанскій А. Ф. 36.  
 Казанскій А. Ф. 40.  
 Казанцевъ Ф. В. 77.  
 Казачихинъ А. Т. 59, 62, 63.  
 Каль Я. Э. 35.  
 Каменскій А. I. 29.  
 Каменьщиковъ-Македонскій И. Н. 37.  
 Каменевъ-Албавскій В. А. 40.  
 Каминскій М. В. 34, 46.  
 Каминскій М. В. 36.  
 Камбинъ П. В. 29.  
 Кандыкинъ С. С. 76.  
 Канцеровъ П. Г. 78, 80.  
 Канцеровъ В. Г. 56.  
 Канкаевъ Г. М. 26.  
 Каплинскій Э. Л. 35.  
 Канустинъ Н. С. 55.  
 Канустина Т. В. 44.  
 Карамзинъ В. Н. 29.

Кардаполовъ А. П. 76.  
 Карташевъ С. А. 54.  
 Карклинъ И. Я. 24, 25.  
 Карповъ В. Т. 28.  
 Карповъ Я. А. 60.  
 Карповъ А. Н. 65.  
 Карпуничевъ В. Т. 33.  
 Кармазинъ Г. Е. 58.  
 Кармазинскій В. В. 61.  
 Касперовичъ I. А. 26, 45.  
 Касимовская А. В. 40.  
 Кассирова Е. Г. 44.  
 Касьяновъ К. Л. 53.  
 Кастровъ П. А. 58.  
 Касторскій Е. С. 76.  
 Касперскій Б. К. 61.  
 Катанскій Н. В. 25, 59.  
 Катаевъ Л. А. 79.  
 Каташъ Г. А. 66.  
 Катняъ П. Т. 30.  
 Каширинъ И. А. 65.  
 Каянусъ А. Г. 37.  
 Квѣцинскій А. Ф. 29, 44.  
 Квятковскій В. Ю. 71.  
 Кокуатовъ В. А. 37.  
 Кехли П. О. 23, 30, 45.  
 Кибардинъ Н. А. 72, 74.  
 Кибардинъ Н. А. 73.  
 Килюшко Н. И. 39.  
 Кирсановъ А. А. 26.  
 Кириченко В. П. 30.  
 Кирилловъ М. А. 38.  
 Кириковъ Ф. А. 64.  
 Киришъ I. А. 51.  
 Киселевъ П. Е. 62.  
 Киснемскій П. П. 32.  
 Кичинъ Е. А. 61.  
 Кичинъ А. А. 73.  
 Клобуковъ Н. В. 53.  
 Клоевъ И. Е. 24.  
 Ключаревъ А. С. 23, 44.  
 Ключарева С. А. 44, 45, 47.  
 Кляузниковъ Д. Е. 45.  
 Князевъ И. А. 23.  
 Кобельковъ Л. К. 53.  
 Кобяковъ М. С. 33.  
 Ковалевскій I. К. 31.  
 Ковалевскій А. Ф. 38, 42.  
 Ковалевскій А. С. 73.  
 Ковальскій Г. И. 52.  
 Коверскій Н. П. 34.

- Кожевниъ В. Ф. 63.  
 Кожевниковъ П. Е. 72, 73.  
 Кожевниковъ П. Е. 51.  
 Кожевникова А. В. 44.  
 Козеровскій А. А. 24.  
 Козловъ Н. Ф. 30.  
 Козловъ А. П. 42.  
 Кокоревъ Н. Н. 77.  
 Колмадкій Г. П. 25, 42.  
 Колесниковъ Е. М. 53.  
 Колесниковъ В. В. 59.  
 Колесниковъ М. В. 70.  
 Колѣновъ Н. Л. 77.  
 Колясниковъ К. Д. 52.  
 Колотовъ Я. В. 41.  
 Колотилниъ Ф. Ф. 50.  
 Колнакова Н. П. 62.  
 Кольфгаузъ П. К. 79.  
 Комаровъ П. П. 73.  
 Комаровъ Н. А. 32.  
 Комаровъ Ѳ. В. 61, 62, 73.  
 Комовъ А. Ф. 53.  
 Кондаковъ Л. Н. 56.  
 Кондратьевъ К. К. 56.  
 Кондратенко М. П. 35.  
 Кондратенко В. М. 35.  
 Ковечко С. П. 27.  
 Коневъ А. С. 80.  
 Кововаловъ П. Т. 64.  
 Ковшинъ С. М. 72, 73.  
 Ковшинъ Д. Я. 49.  
 Кононлевъ П. В. 59.  
 Кононлевъ Я. Г. 54.  
 Константиновичъ К. А. 24, 29, 31, 45.  
 Константиновъ А. Г. 63.  
 Константиновъ П. А. 50.  
 Константиновскій В. С. 33, 44, 51.  
 Константиновскій А. П. 26, 82.  
 Копыловъ Ф. А. 74.  
 Коныловъ С. П. 34.  
 Концевъ А. А. 49.  
 Корелинъ С. В. 53.  
 Кореневъ Л. А. 24.  
 Кореневъ Э. В. 51.  
 Королевъ А. П. 68.  
 Королевъ В. М. 23.  
 Королевъ В. Н. 29.  
 Королевъ Ф. Е. 55.  
 Короначневскій В. Ф. 48.  
 Короначневскій П. Ф. 26, 44, 45,  
 77, 78, 80.  
 Корчуганевъ Н. П. 34.  
 Корсаковъ В. И. 35, 42.  
 Коровкинъ В. Е. 49.  
 Коровкинъ М. В. 50.  
 Корноуховъ А. Н. 50.  
 Коротковъ В. Н. 34.  
 Коротковъ П. А. 77.  
 Коробовъ П. П. 54.  
 Коробковъ А. Н. 55.  
 Костеринъ П. П. 27, 41.  
 Косицкій А. А. 36.  
 Костаревъ С. С. 50.  
 Костинъ Н. А. 53.  
 Костровъ П. П. 72.  
 Котельниковъ Н. А. 45, 50.  
 Котлецовъ А. В. 59.  
 Котлецовъ В. И. 60, 64.  
 Кочуновскій В. Н. 40.  
 Кочуровъ П. П. 32.  
 Кощевъ В. Г. 53, 55.  
 Красильниковъ М. П. 26.  
 Краузе К. П. 32.  
 Краузе А. Ф. 67.  
 Крамалей Л. П. 55.  
 Красновъ П. М. 58.  
 Красносельцевъ В. Ѳ. 69.  
 Крейеръ П. П. 70.  
 Кречетовъ М. П. 67, 69.  
 Кривошековъ В. Г. 80.  
 Кривцовъ Р. А. 29.  
 Кривари А. П. 35, 44.  
 Криницкій П. С. 53.  
 Криницкій Н. А. 76.  
 Кротковъ П. В. 50.  
 Крохинъ П. П. 42.  
 Крутиковъ А. В. 33.  
 Крутицкій Д. М. 79.  
 Кручининъ В. В. 79.  
 Крыжановскій Н. А. 37.  
 Крымовъ Н. В. 46.  
 Крюговъ Г. Э. 42.  
 Ксенжонопольскій А. М. 27, 46.  
 Ксеневичъ І. 82.  
 Кугель В. П. 71.  
 Кугель С. П. 66.  
 Кугушевъ А. А. 25, 43, 44, 45, 46,  
 Кугушева Е. М. 46.  
 Кудряшевъ М. В. 59.  
 Кудряцевъ И. Я. 68.  
 Кузина М. М. 46.  
 Кузнецовъ И. П. 30, 41.  
 Кушцовъ И. П. 33.



Кузнецовъ С. В. 31.  
 Кузнецовъ О. Н. 59.  
 Кузнецовъ Н. А. 67.  
 Кузнецовъ А. В. 67.  
 Кузнецовъ А. М. 73.  
 Кузнецовъ И. Ф. 76.  
 Кукаркинъ В. А. 60, 62.  
 Кукаркинъ И. Л. 61.  
 Кукаркинъ Д. А. 61.  
 Куклинъ Н. А. 33, 40.  
 Куклина Т. А. 41.  
 Кулаковскій Б. К. 49.  
 Култашевъ К. А. 26.  
 Кузьминскій Г. С. 37.  
 Куняева Е. П. 55.  
 Куняевъ В. А. 56, 58.  
 Кунъ М. А. 30, 45.  
 Кунъ В. М. 34.  
 Кунъ В. М. 65.  
 Куржанскій А. М. 49.  
 Куржанскій И. М. 48.  
 Курковскій Г. М. 49.  
 Курковскій М. М. 83.  
 Курляндскій С. Н. 28, 36, 46.  
 Куровской А. А. 41.  
 Курскій В. И. 36, 42.  
 Курчатовъ М. А. 42.  
 Курчневъ К. И. 39.  
 Кустовскій Н. М. 65.  
 Кутлубаевъ М. М. 62.  
 Кутлубаевъ М. В. 83.  
 Кутьяновъ Н. Я. 59, 63.  
 Кучкинъ П. П. 52.

## Л.

Лабентовичъ Р. I. 31.  
 Лабентовичъ I. С. 36.  
 Лавановъ И. Н. 34.  
 Лавровъ Н. И. 35.  
 Лавровъ С. М. 38.  
 Лавровъ А. Т. 55, 56.  
 Лагода Н. Н. 34.  
 Ладыгинъ И. Д. 28.  
 Ладыгинъ П. А. 34.  
 Ладыгинъ Н. А. 66, 68.  
 Ладыгинъ П. Д. 71.  
 Лазаревъ-Станицевъ В. А. 30.  
 Лакомовъ Н. И. 26.  
 Лаллеманъ Л. Л. 52.  
 Ландсбергъ Ц. А. 31, 46, 47.  
 Лаптевъ Т. М. 72.

Лапушевскій А. А. 61.  
 Ларичновъ М. С. 50.  
 Ларюшкинъ А. Г. 56.  
 Латкинъ А. А. 54.  
 Лебедевъ С. Д. 29.  
 Лебедевъ М. А. 40.  
 Лебедевъ П. М. 50.  
 Лебедевъ М. Д. 60.  
 Лебедьковъ Н. Д. 65.  
 Лебежаниновъ В. А. 26.  
 Леванская А. И. 43.  
 Левандовскій А. А. 26.  
 Левашевъ И. А. 52.  
 Левашевъ С. Н. 70.  
 Левицкій А. М. 32, 46.  
 Левицкій Н. Н. 32.  
 Левицкій Л. П. 56.  
 Ледомскій М. К. 66.  
 Ледоховичъ П. В. 51.  
 Лежневъ Н. П. 55.  
 Лежневъ А. П. 49.  
 Лезина Е. И. 62.  
 Лейдекеръ С. К. 65.  
 Леонтьева Е. А. 65.  
 Леонтьевъ И. А. 25.  
 Леонтьевъ А. В. 72.  
 Леонтьевъ К. А. 34.  
 Леонтьевъ Н. Я. 56.  
 Лепоринскій Ф. В. 74.  
 Лепоринскій А. В. 74.  
 Лепятскій Г. В. 34.  
 Лещенковъ М. Н. 56.  
 Лещенко М. Н. 56.  
 Личъ П. Э. 55.  
 Лицицкій А. I. 24, 44, 45.  
 Ляпилинъ Л. В. 49.  
 Лисовскій А. Н. 31, 32.  
 Лисинскій В. Н. 32.  
 Листовскій П. С. 35, 45, 83.  
 Листовскій Е. А. 65.  
 Лисенковъ П. И. 71.  
 Литвиненко А. Е. 32, 36.  
 Лихаревъ Н. А. 76.  
 Лобановъ Г. П. 60.  
 Лобунченко А. П. 23, 25, 44.  
 Ловенецкій В. А. 66.  
 Ловягинъ Н. Н. 25.  
 Логочевскій А. П. 52.  
 Лосинскій А. Д. 28.  
 Лукашевичъ И. И. 28, 50.  
 Лукинъ А. Л. 61.

Лукинъ Н. Н. 70.  
 Лукинъ В. Н. 70.  
 Лукинъ П. Г. 72, 73, 74.  
 Лукинъ П. И. 76.  
 Луневъ Е. Н. 26.  
 Луполовъ I. К. 48.  
 Любовицкій И. И. 34.  
 Любовицкій И. И. 59, 64.  
 Люперсольскій I. I. 40.  
 Лянуновъ В. В. 29.  
 Ляминъ Д. А. 73.  
 Лясковскій А. И. 74.  
 Ляуданскій Н. Ф. 29.  
 Ляуданскій Б. Н. 34.  
 Ляховъ Н. В. 37.  
 Ляхова Е. Е. 45.  
 Ляховичъ В. А. 39.  
 Лыщинскій П. М. 35.

### М.

Макаровъ С. М. 35.  
 Макаровъ Н. Н. 23.  
 Макаровъ П. И. 34.  
 Маковскій А. Ю. 79.  
 Максимовъ Я. А. 36.  
 Максимовъ П. А. 70.  
 Максюттовъ Б. З. 47.  
 Макушевъ Н. Д. 77.  
 Мальць С. П. 25.  
 Малюга Ю. Я. 32.  
 Малинина Л. И. 44.  
 Малининъ П. П. 51.  
 Маліевскій С. Н. 53.  
 Мальковскій Н. Г. 60.  
 Малиновскій К. Н. 63.  
 Мамаевъ В. Д. 61.  
 Мамлеевъ Н. Б. 26.  
 Мамлеевъ С. И. 26, 47.  
 Маминъ Н. И. 41.  
 Маминъ К. Н. 42.  
 Манаевъ С. С. 42.  
 Мансвѣтовъ П. Г. 23.  
 Мансвѣтовъ А. Г. 28.  
 Мансуровъ И. Е. 65.  
 Маркеловъ П. М. 34.  
 Марковичъ Д. А. 83.  
 Маркинъ П. В. 81.  
 Мартыновскій Н. И. 33.  
 Мартяновъ И. Н. 76.  
 Марченко П. И. 55.

Марченко Е. А. 55.  
 Маркевичъ М. И. 59.  
 Марковъ Л. П. 49.  
 Марковъ П. М. 48.  
 Марковъ С. Т. 59.  
 Марута-Сукало-Краснопольскій М. М. 51.  
 Маркузе М. И. 71.  
 Марцишевскій I. И. 24.  
 Масленникова Л. Л. 32.  
 Масленниковъ В. Н. 26.  
 Масловъ А. С. 23.  
 Масловскій Д. I. 66.  
 Матвѣевъ В. С. 70.  
 Матвѣевъ С. В. 59.  
 Матвѣевъ В. Н. 31, 37, 39, 44, 45.  
 Матвѣева Л. В. 44.  
 Мацкевичъ I. 46.  
 Мацневъ С. В. 75, 81.  
 Мацнева М. Н. 81.  
 Маяковъ П. В. 56.  
 Меглицкій Н. А. 50.  
 Медвѣдскій М. М. 26.  
 Медвѣдковъ Б. Л. 33.  
 Медвѣдевъ А. П. 54.  
 Медвѣдевъ И. Г. 53.  
 Медзыблоцкій Э. М. 38.  
 Мейеръ А. А. 45.  
 Мейстеръ М. К. 53.  
 Меклеръ С. С. 30, 42.  
 Мелешко М. И. 26, 42.  
 Мельниковъ В. К. 62.  
 Мельниковъ М. Ф. 28, 42.  
 Мельманъ Е. Н. 38.  
 Мельгуновъ А. П. 62.  
 Менчинскій В. Т. 71.  
 Меркель Э. Ф. 39.  
 Мещеряковъ Я. Л. 37.  
 Меоодій архим. 39, 40.  
 Миклашевскій Г. И. 48.  
 Милесскій П. А. 66.  
 Милюшъ А. А. 67.  
 Мирковичъ В. А. 37.  
 Мироновъ М. М. 51.  
 Миролюбовъ И. И. 64.  
 Митюшинъ Ф. В. 23.  
 Михайловъ Г. Л. 50.  
 Михайловъ А. Д. 40.  
 Михайловъ Г. М. 41.  
 Михайловъ К. А. 53.  
 Михайловъ К. А. 61.

Михайловъ П. Ѳ. 69.  
 Михайловъ А. Я. 72.  
 Михайловъ Ф. М. 77, 78.  
 Михайловъ Н. И. 79.  
 Михайловскій І. Г. 48.  
 Михайловскій В. А. 36.  
 Михалевъ П. М. 56.  
 Михальченко А. М. 73.  
 Мишенинъ М. Н. 65.  
 Мишуриискій П. В. 55, 58.  
 Млодзинскій Я. Е. 73.  
 Модестовъ С. В. 24.  
 Можяевъ П. П. 79.  
 Мокринскій А. И. 40.  
 Молесонъ С. С. 29.  
 Молчановъ В. И. 31.  
 Монблановъ В. М. 23.  
 Монблановъ М. П. 55.  
 Монблановъ К. П. 58.  
 Монблановъ К. П. 72.  
 Монюшко Д. Д. 49.  
 Моралевъ Н. В. 57.  
 Морозовъ Н. М. 32.  
 Морозовъ Н. Д. 59.  
 Москвинъ К. О. 80.  
 Мосторскій В. Ф. 35.  
 Мощенокъ С. З. 38.  
 Муравцевъ М. В. 48.  
 Муравцевъ С. В. 70.  
 Муромцевъ К. В. 58.  
 Мустафинъ Г. Г. 46.  
 Мутинъ Б. С. 26.  
 Мѣховщикевъ А. Е. 67.  
 Мильниковъ Р. Д. 35.

## Н.

Нагель Г. К. 30.  
 Нагибинъ А. Я. 27, 43, 46.  
 Нагуевскій Б. Д. 35, 42.  
 Надеждинъ А. К. 30.  
 Надеждинъ А. С. 39.  
 Надеждинъ Н. Н. 32.  
 Назаровъ А. С. 79, 80.  
 Напалковъ С. М. 66.  
 Нассоновъ Н. В. 29.  
 Нассоновъ С. В. 68.  
 Наумовъ А. В. 49.  
 Наумовъ В. Г. 65.  
 Невгородовъ М. А. 48.  
 Некрасовъ В. А. 32.

Некрасовъ Н. А. 36, 42, 47.  
 Некрасовъ Д. И. 82.  
 Нелидовъ Д. П. 56.  
 Несмѣловъ П. Ф. 26.  
 Неуйминъ В. Д. 29.  
 Нечаевъ М. П. 23.  
 Никифоровъ П. А. 55, 58, 83.  
 Никитинъ Ф. П. 42.  
 Никитинъ Н. А. 48.  
 Никитинъ Д. П. 54.  
 Никитинъ С. П. 69.  
 Никитинъ А. А. 74.  
 Никитенко В. П. 53.  
 Никитскій М. К. 69.  
 Николаевъ С. Н. 49.  
 Николаевъ Н. М. 53.  
 Николаевъ С. П. 56.  
 Николаевъ Е. В. 31.  
 Николаевъ А. В. 41.  
 Николай Ю. А. 34.  
 Никольскій П. Я. 29.  
 Никольскій Г. Н. 31, 32.  
 Никольскій А. Н. 40.  
 Никольскій Н. П. 49.  
 Никольскій Н. П. 62.  
 Никольскій М. В. 69.  
 Никольскій В. П. 73.  
 Никольская А. Г. 62.  
 Ница В. А. 33.  
 Ница А. Ф. 42.  
 Новиковскій В. Г. 71.  
 Новикъ К. В. 34.  
 Новиковъ П. П. 26.  
 Новиковъ А. В. 24, 44, 45, 46, 50.  
 Новиковъ А. В. 36, 47, 75.  
 Новиковъ П. В. 49.  
 Новиковъ М. А. 53, 57.  
 Новиковъ А. М. 53.  
 Новиковъ Н. Н. 57.  
 Новиковъ Ф. Н. 72.  
 Новикова А. Я. 32.  
 Новикова Е. Я. 44, 46.  
 Новицкій И. С. 34.  
 Новорусскій А. В. 31, 39.  
 Новоселцкій Л. А. 62.  
 Носковъ В. А. 76.

## О.

Облецова М. М. 32.  
 Образова А. П. 33.  
 Обромпальскій М. П. 68.



Овчаренко С. И. 76.  
 Овчинниковъ Н. Г. 50.  
 Овчинниковъ А. И. 66.  
 Огановскій Д. Я. 36.  
 Огарковъ В. В. 78.  
 Оглобинъ Н. Н. 68.  
 Огородниковъ В. Х. 23.  
 Озерецковскій П. В. 46.  
 Около-Кулакъ Г. А. 56.  
 Окомелковъ М. В. 26.  
 Оленевъ И. М. 28.  
 Олимпіевъ В. Г. 57.  
 Ольшевскій С. А. 73.  
 Онуфриевъ І. Н. 40.  
 Орликъ М. Л. 43.  
 Орловъ П. А. 38.  
 Орловъ А. П. 24, 35.  
 Орловъ Н. М. 56.  
 Орѣховъ А. Н. 28.  
 Орѣховъ А. Е. 61.  
 Осеновъ А. Я. 75.  
 Осипова А. В. 56.  
 Осиповъ В. К. 57.  
 Осиповичъ А. А. 78.  
 Осокинъ М. М. 27.  
 Осокинъ А. В. 72, 73.  
 Оссовскій Н. П. 39.  
 Останковъ М. М. 64.  
 Охлобыстинъ В. В. 27.  
 Охримовскій В. Ф. 53.  
 Ошурко В. А. 26.

## П.

Павликъ М. А. 82.  
 Павловъ В. А. 23.  
 Павловъ А. И. 27.  
 Павловъ С. И. 28.  
 Павловъ Г. А. 30.  
 Павловъ И. П. 48.  
 Павловъ С. Д. 71.  
 Павловъ А. А. 73.  
 Павлова А. И. 43.  
 Палферовъ В. Я. 27.  
 Пальнау Н. Н. 65.  
 Пальчиковъ Д. В. 83.  
 Панасевичъ А. П. 33.  
 Панасевичъ В. В. 38.  
 Панкратьевъ Г. А. 38.  
 Панковъ Е. В. 59.  
 Панковъ А. І. 60.  
 Панормовъ С. Д. 72.

Панфиловъ И. Н. 61, 62, 64.  
 Папчихинъ В. К. 38.  
 Парійскій А. В. 32, 39, 43.  
 Патокинъ Н. М. 30.  
 Патрикѣевъ А. К. 69.  
 Пашкевичъ С. К. 43, 46.  
 Перельманъ А. А. 26.  
 Цермезскій І. А. 29, 43, 44.  
 Перетятинъ М. И. 57.  
 Першке Н. Л. 80.  
 Петрова В. К. 33.  
 Петрова Е. И. 41.  
 Петровъ Г. Н. 28.  
 Петровъ И. Г. 52.  
 Петровъ И. Д. 63.  
 Петровъ П. П. 64.  
 Петровъ П. А. 64, 67.  
 Петровъ К. А. 70.  
 Петровъ А. Ф. 77.  
 Петровъ А. В. 78.  
 Петропавловъ В. А. 48.  
 Пикачевъ Н. Г. 31, 46.  
 Пикачевъ С. Н. 53.  
 Пинегинъ В. В. 33.  
 Пинегинъ С. В. 71.  
 Писаревъ Н. С. 56.  
 Писемскій Ф. Н. 35.  
 Піотровскій Ф. И. 76.  
 Плавскій С. А. 35, 46.  
 Платоновъ Р. П. 30, 35, 41, 45.  
 Плехановъ Н. А. 28.  
 Плотниковъ Н. В. 53.  
 Плудермахеръ С. С. 26.  
 Плюснинъ Н. М. 78.  
 Плѣшковъ В. А. 78.  
 Пляшкевичъ М. П. 38.  
 Погорскій А. Г. 28.  
 Подбѣльскій А. И. 43, 47.  
 Поддьяковъ М. Н. 40, 51.  
 Поддьячева М. Н. 33.  
 Поздневъ П. В. 40, 51, 82.  
 Позолотинъ Ф. П. 42.  
 Покровскій Н. В. 51.  
 Полетаевъ Н. А. 28.  
 Поляковъ А. Г. 60.  
 Поляковъ Ф. И. 27.  
 Полозовъ И. П. 70.  
 Полозовъ И. И. 71.  
 Померанцевъ П. А. 83.  
 Пономаревъ В. А. 74.  
 Пономаревъ И. С. 76.

Поповъ В. П. 34.  
 Поповъ А. И. 38.  
 Поповъ М. П. 39, 40.  
 Поповъ М. Д. 56.  
 Поповъ В. А. 53.  
 Поповъ С. С. 62.  
 Поповъ А. Н. 63.  
 Поповъ Н. С. 72.  
 Поповъ Д. Н. 76.  
 Поповъ П. А. 55.  
 Поповъ А. Ф. 34.  
 Поповъ М. В. 65.  
 Поцкова Т. А. 62.  
 Порадовскій Ю. М. 56.  
 Порубальскій И. I. 32.  
 Посниковъ В. В. 53.  
 Пospѣевъ А. М. 29.  
 Пospѣевъ П. М. 29.  
 Пospѣлова Е. В. 40.  
 Постриганевъ Г. Д. 76.  
 Постриганевъ А. Г. 80.  
 Потѣхинъ И. И. 56.  
 Похваленская О. М. 32.  
 Правдинъ А. М. 26.  
 Праховъ К. Н. 31.  
 Примакъ С. А. 56.  
 Примогенова Н. П. 32.  
 Примогеновъ И. Г. 39, 41.  
 Провоторовъ И. М. 72, 73.  
 Прокофьевъ А. К. 41.  
 Прокофьевъ И. Д. 76.  
 Пролубниковъ Г. Г. 80.  
 Прончукъ П. П. 38.  
 Простевъ И. И. 33.  
 Протопоповъ В. В. 40.  
 Протопоповъ Н. И. 58.  
 Прстопоповъ В. С. 82.  
 Протопопова Л. В. 33.  
 Пузырійскій Г. А. 76.  
 Пусторослевъ А. А. 38.  
 Пучковъ Н. А. 23.  
 Пушковъ Д. Г. 62.  
 Пшеничновъ В. А. 80.  
 Пыхтѣевъ Д. С. 56.  
 Пѣвкинъ В. Г. 31.  
 Пѣтуховъ Е. С. 67.  
 Пятинъ Т. А. 29, 82.  
 Пяткинъ Н. В. 62.

## Р.

Равичъ-Щербо М. С. 35, 46.

Радзигевскій П. С. 39.  
 Радіадисъ И. Н. 40.  
 Раевичъ I. I. 78.  
 Разжигаевъ И. П. 70.  
 Разумовъ М. Ф. 40.  
 Разсыпнинскій Н. Н. 52.  
 Размахивъ В. Ф. 48.  
 Размахнинъ А. А. 42.  
 Райковъ Г. С. 56.  
 Раковскій Р. Ю. 78.  
 Ралль О. А. 46.  
 Растегняевъ И. Д. 76.  
 Ратевскій П. Г. 55.  
 Ратько-Ильинская Е. Н. 43.  
 Рауверъ Э. Ю. 65.  
 Рацкевичъ А. С. 48.  
 Рацкевичъ В. С. 60.  
 Ребенко А. Г. 35.  
 Резановъ П. М. 71.  
 Резяповъ М. Н. 35, 67.  
 Реутовъ П. Е. 60.  
 Ржаницынъ А. А. 24.  
 Ринкевичъ К. А. 49.  
 Рѣзевичъ В. Е. 73.  
 Рождественскій И. И. 27.  
 Рождественская К. М. 32.  
 Рожковъ В. А. 61.  
 Рожновскій I. I. 32.  
 Розенгаузъ Ц. Т. 60.  
 Розовъ А. А. 36.  
 Романенко Ф. Н. 36.  
 Романовскій А. В. 54.  
 Россинскій П. В. 34, 46.  
 Россоловскій М. К. 38.  
 Ростовцевъ К. Д. 65.  
 Рубинскій А. И. 39.  
 Рубинштейнъ Н. О. 29.  
 Рудавскій П. П. 23.  
 Рудинъ Д. И. 54.  
 Руновскій Д. П. 34.  
 Русаковъ А. I. 59.  
 Ручьевъ Н. И. 53.  
 Рыбаковъ К. Н. 77, 79.  
 Рыжиковъ Н. И. 70, 72.  
 Рыжовъ А. Ю. 52.  
 Рылѣевъ С. А. 56.  
 Рышковъ А. А. 34.  
 Рябинина Н. Н. 33.  
 Рябининъ М. В. 27, 29, 42.  
 Рябининъ Н. В. 50.  
 Рябининъ Н. В. 42.  
 Рябининъ Н. Н. 51.

Рябининъ А. Н. 61.  
 Рябова Л. Н. 81.  
 Рязановъ Е. Д. 64.  
 Ряховскій С. К. 67.

## С.

Садовниковъ А. И. 34.  
 Садовниковъ М. И. 34.  
 Садыковъ К. 46.  
 Саламатинъ П. Я. 29.  
 Саламатинъ С. Я. 57.  
 Самодѣлкинъ В. П. 45.  
 Самойловъ И. В. 23.  
 Сангайло А. П. 71.  
 Сапунъ И. В. 65.  
 Сапожникова М. П. 14.  
 Саратовцевъ К. Л. 76.  
 Сарвиръ Р. А. 66.  
 Сатинъ А. А. 36.  
 Сатрапийскій П. Д. 49.  
 Саудо Ц. Я. 43.  
 Сбоевъ Г. П. 80.  
 Свенцицкій Б. Б. 76.  
 Свіяжеиновъ П. И. 53.  
 Сгибовъ Ф. А. 56.  
 Сегаль Б. 82.  
 Сеитбаталовъ М. С. 61, 62.  
 Селезневъ П. С. 37.  
 Семакинъ И. К. 71.  
 Семеновъ А. П. 77.  
 Семеновъ Н. Н. 30.  
 Семлявскій М. Н. 49.  
 Сергѣевъ А. В. 59.  
 Сергѣева С. В. 62.  
 Сергѣевъ И. С. 42.  
 Сердитовъ Н. П. 76.  
 Сигорскій Н. П. 39.  
 Сидоровъ М. А. 34.  
 Сидоровъ Н. Н. 49.  
 Сидорченко М. В. 63.  
 Силецкій В. П. 68.  
 Сильвестровъ А. Ф. 76.  
 Симанова Ю. В. 56.  
 Симоновъ Г. Я. 41.  
 Симсонъ А. П. 77.  
 Синцовъ П. Е. 78.  
 Синоленцкій В. Я. 79.  
 Скабичевскій П. А. 63.  
 Скавровскій Г. А. 56.  
 Скарго А. К. 60.

Скаржинскій П. П. 77.  
 Скловскій М. Д. 23.  
 Складовъ Б. И. 32.  
 Скорняковъ П. П. 75.  
 Скуридинъ М. Н. 68.  
 Словохотовъ В. А. 32.  
 Слѣпневъ Н. Ф. 29.  
 Смердынскій А. И. 34.  
 Смирновъ А. К. 27.  
 Смирновъ Н. Ф. 29, 36.  
 Смирновъ А. Г. 29.  
 Смирновъ Г. С. 45.  
 Смирновъ К. В. 26.  
 Смирновъ А. А. 62.  
 Смирновъ В. Т. 78.  
 Смирнова Е. М. 43.  
 Смоленскій А. П. 81.  
 Смородицевъ А. А. 53.  
 Смѣльчаковъ Н. П. 71.  
 Смѣлый А. Д. 59.  
 Снѣгиревъ А. М. 29.  
 Соболевъ Н. И. 23.  
 Соболевъ М. И. 49.  
 Соболевскій Б. А. 56.  
 Соколовъ А. В. 27, 43.  
 Соколовъ В. Н. 31.  
 Соколовъ А. А. 33.  
 Соколовъ П. М. 34.  
 Соколовъ Я. Н. 37.  
 Соколовъ П. А. 45.  
 Соколовъ П. К. 49.  
 Соколовъ В. И. 61.  
 Соколовъ Я. Н. 72, 74.  
 Соколовъ В. П. 80.  
 Соколовъ А. А. 81.  
 Соколовскій К. В. 46.  
 Соловьевъ А. А. 39, 40.  
 Соловьевъ А. П. 65.  
 Соловьевъ А. Е. 77.  
 Соловцевъ . . . . . 59.  
 Сорокинъ П. В. 52.  
 Сосиновичъ И. А. 55.  
 Софотеровъ Н. И. 55.  
 Сохачевскій М. З. 61.  
 Сошинъ Г. Н. 28.  
 Спасскій М. Г. 40.  
 Спасскій А. П. 59.  
 Спасовходскій И. А. 78.  
 Сперанскій В. В. 39, 40.  
 Сперанскій Г. А. 55, 56.  
 Срѣтенскій А. В. 54.



Станкевичъ В. А. 73.  
 Станкевичъ И. М. 79.  
 Старикова Е. Н. 33.  
 Старцевъ Ф. Р. 34.  
 Стейнъ В. А. 65.  
 Степановъ Н. Н. 42.  
 Степановъ Н. Н. 29, 35, 45.  
 Степановъ П. Н. 32.  
 Степановъ А. Н. 45.  
 Степановъ А. А. 60.  
 Степановъ В. В. 65, 67.  
 Степановъ В. А. 77.  
 Степановъ А. М. 80.  
 Стерлиговъ В. М. 53.  
 Стерлиговъ Д. В. 54.  
 Стерлиговъ М. В. 77.  
 Стешинъ А. А. 29.  
 Сторожевъ В. Н. 76.  
 Стояновъ Ц. . . . . 60.  
 Страховъ Н. А. 77, 78, 80, 81.  
 Стржалко Р. И. 68.  
 Строковскій С. Ю. 46.  
 Стрѣловъ И. М. 38.  
 Стрѣлковъ Ф. Л. 53.  
 Стрѣлковъ Ф. П. 80.  
 Стукаличъ Г. К. 28.  
 Стуколкинъ Н. В. 73.  
 Стуколкинъ Ф. С. 50.  
 Ступель М. С. 54.  
 Суворовъ А. И. 25, 28.  
 Суворовъ Н. А. 80.  
 Сугакъ А. Н. 76.  
 Суетинъ М. В. 71.  
 Суздальскій А. Д. 39.  
 Султановъ М. М. 26.  
 Султановъ А. М. 35.  
 Султановъ С. М. 70.  
 Сусловъ П. К. 77.  
 Сутягинъ П. Ф. 57.  
 Сухановъ А. И. 27, 45.  
 Сухаревъ Н. П. 28.  
 Сухарьковъ В. М. 62.  
 Сухотинъ Н. Г. 40.  
 Сучковъ В. Н. 36.  
 Сушковъ И. Г. 34.  
 Сыртлановъ Ш. Ш. 43.  
 Сысоевъ Д. П. 54.  
 Сычевъ А. И. 77.  
 Сырый А. Д. 48.

## Т.

Тагановъ Н. П. 55, 57.  
 Тайчиновъ А. Б. 70.  
 Тамбовскій М. П. 77.  
 Тарнопольскій А. Р. 26.  
 Тарнопольскій И. Р. 48.  
 Тархановъ П. С. 53.  
 Татищевъ В. А. 83.  
 Татищевъ С. А. 83.  
 Ташкиновъ Н. Ф. 26.  
 Тверской С. Д. 35.  
 Тевкелевъ К. Б. 29, 41, 43, 69, 83.  
 Тебѣжниковъ В. Ф. 49.  
 Терегуловъ А. Г. 23, 29, 31, 47.  
 Терегуловъ С. В. 26.  
 Терегуловъ Ш. Н. 26.  
 Терегуловъ Х. З. 70.  
 Терсгуловъ Г. Г. 29.  
 Терегуловъ Г. М. 34.  
 Теренинъ Н. М. 29.  
 Тернеръ Г. I. 69.  
 Тямашевская А. М. 33.  
 Тимофѣевъ Г. С. 54.  
 Тимофѣевъ Я. В. 72.  
 Тимченко Н. Н. 77.  
 Тихомировъ И. П. 64.  
 Тиховъ Ф. П. 60.  
 Тиуновъ Н. М. 80.  
 Товарищевъ Н. П. 24, 26, 83.  
 Товгинъ П. А. 53.  
 Токаревъ Н. И. 53.  
 Токаревъ А. Е. 61.  
 Токарева М. А. 56.  
 Толоцкій С. П. 70.  
 Толстой А. Г. 23, 44, 45.  
 Толстая А. А. 44.  
 Толстой А. П. 50.  
 Толстой А. П. 37.  
 Топорнинъ Е. К. 24, 29.  
 Топорнинъ М. А. 53.  
 Тринитатовъ А. И. 37.  
 Трифоновъ М. Н. 29.  
 Троицкій А. Ф. 28.  
 Трѣицкій И. И. 31, 37, 39, 44, 45, 47.  
 Трѣицкій А. А. 66.  
 Троицкая М. Ф. 44.  
 Трѣпетъ В. Г. 48.  
 Трофимовъ В. А. 49.  
 Грубинъ А. Д. 74.  
 Трунинъ В. Г. 55, 59.

Трупинъ И. I. 30.  
 Туберозорова Л. Н. 41.  
 Туберозова К. П. 41.  
 Тукаевъ Т. С. 29.  
 Тукманъ И. А. 24, 45.  
 Турбинъ А. Г. 71.  
 Туровъ А. А. 55.  
 Тучкинъ Н. Н. 24, 35.  
 Тюнинъ И. П. 23, 25.

## У.

Уваровъ Н. К. 23.  
 Уваровъ П. А. 53.  
 Уводскій В. В. 62, 63, 64.  
 Удаловъ Н. И. 24.  
 Уджмаджуридзе А. А. 59.  
 Удовиченко А. И. 61.  
 Ульянинъ Ф. А. 73.  
 Уманцевъ В. В. 28.  
 Уманцевъ А. В. 81.  
 Уманцева Е. В. 41.  
 Уманскій Г. Я. 71.  
 Умовъ А. И. 30, 52.  
 Унгеръ В. В. 71.  
 Уразова Н. Ф. 33.  
 Усмановъ Г. Г. 67.  
 Успенскій А. В. 27.  
 Устюговъ С. В. 67.  
 Уткинъ М. С. 53.  
 Ушаковъ В. П. 32.  
 Ушаковъ В. В. 83.

## Ф.

Файгенбергъ Я. I. 75.  
 Файвелевичъ А. П. 48.  
 Фальковскій В. Л. 55.  
 Федоровъ Н. В. 23.  
 Федоровъ А. И. 24.  
 Федоровъ Н. В. 42.  
 Федоровъ В. Ф. 34.  
 Федоровъ М. Г. 35.  
 Федоровъ Ф. Г. 42.  
 Федоровъ П. Г. 42.  
 Федоровъ В. Ф. 56.  
 Федоровъ М. В. 49.  
 Федоровъ И. П. 49.

Федоровъ Г. Я. 61, 62.  
 Федотовъ С. С. 66.  
 Федотовъ С. В. 74.  
 Федусовъ Ф. И. 42.  
 Фелицынъ В. Е. 39.  
 Фенелоновъ Н. А. 28.  
 Феодосьевъ Н. А. 59.  
 Феоктистовъ П. И. 49.  
 Феррье Л. А. 32.  
 Фесинъ И. Н. 50.  
 Фесинъ В. Н. 59.  
 Фидлеръ К. К. 49.  
 Филатовъ С. Ф. 55.  
 Филипповъ А. Г. 71.  
 Флеровскій А. П. 79.  
 Флоровъ И. А. 29.  
 Фокинъ С. Ф. 82.  
 Фокъ В. В. 23, 47.  
 Фокъ Н. А. 53.  
 Фокъ В. А. 53.  
 Фонъ-Левизъ-Офъ-Менаръ Э. Г. 58.  
 Фонъ-Лучъ Б. А. 49.  
 Фонъ-Циглеръ Г. П. 59.  
 Фортинскій П. К. 50.  
 Фоссъ Н. Н. 27.  
 Фрейтагъ А. А. 67.  
 Фроловъ И. А. 42.  
 Фроловъ Е. И. 50.  
 Фрюауфъ В. В. 30.  
 Фрюауфъ Н. В. 55.

## Х.

Хабировъ Г. Х. 67.  
 Хайбуллинъ Г. Х. 67.  
 Халдѣевъ М. М. 60.  
 Халитовъ Н. Б. 62.  
 Халтуринъ П. Н. 48.  
 Халфинъ Ф. С. 61.  
 Харкевичъ М. П. 71.  
 Харкевичъ И. В. 63, 83.  
 Харламовъ А. В. 75.  
 Хвоцинская С. Г. 64.  
 Херасковъ Ф. М. 36, 46.  
 Хирьяковъ П. М. 59.  
 Хитровская С. П. 33.  
 Хитровскій М. Я. 33.  
 Хлибкевичъ А. Н. 54.

Хлѣбниковъ А. И. 49.  
 Хмѣлевскій Е. И. 78.  
 Ходкевичъ П. И. 59.  
 Холодовъ Н. Н. 31.  
 Хорьковъ Г. Г. 34.  
 Хорьковъ В. Г. 54.  
 Хохряковъ Н. П. 66.  
 Храмовъ В. 72.  
 Христофоръ еписк. 39, 45.  
 Хруцовъ И. В. 78.

## Ц.

Цареградскій А. А. 60.  
 Цвѣтковъ А. С. 37.  
 Цвѣтковъ П. И. 67.  
 Цивилевъ М. И. 40.  
 Циглицевъ П. Ф. 55.  
 Цимбиди Ф. А. 42.  
 Цынинъ П. М. 34.  
 Цыговичъ А. В. 49.  
 Цытовичъ Г. Г. 70.  
 Цытовичъ Г. Г. 70.  
 Цѣпляевъ И. К. 47.  
 Цѣпляевъ П. И. 67.

## Ч.

Чалкинъ П. М. 66.  
 Чанышевъ М. Д. 43.  
 Чаплицъ В. Н. 31.  
 Часовниковъ С. В. 32.  
 Чашихинъ В. Г. 33.  
 Челноковъ С. И. 39.  
 Чемесовъ А. В. 26.  
 Червяковъ В. М. 33.  
 Черемшанскій Е. Н. 64.  
 Черепановъ В. Н. 41.  
 Черниковъ Авучинъ А. А. 24.  
 Чернощеконъ А. Ф. 24, 35, 42.  
 Черницынъ Н. Д. 26, 42.  
 Черниченковъ А. М. 34.  
 Чернявскій А. И. 70.  
 Чернышевъ В. И. 44.  
 Чертова Е. Л. 33.  
 Чибиревъ Л. И. 73.  
 Чижовъ Н. М. 30.  
 Чижовъ А. Ф. 44.  
 Чижова И. А. 45.  
 Чичинъ А. И. 50.

Чирковъ А. Н. 55, 57.  
 Чирковъ И. Н. 55.  
 Чоботовъ А. В. 56.  
 Чоловскій Н. Н. 53.  
 Чугуновъ Е. А. 54.  
 Чудаковъ И. А. 37.  
 Чудовичевъ И. И. 34.  
 Чуфаровскій В. А. 41.  
 Чуфаровскій Н. В. 60.  
 Чуфаровскій А. В. 61.  
 Чуфаровскій Л. В. 63.

## Ш.

Шадурскій Л. Ф. 73.  
 Шалевичъ С. А. 35, 42.  
 Шамовъ И. Н. 42.  
 Шамсоновъ А. . . . . 47.  
 Шангинъ М. К. 34.  
 Шаппро Л. М. 49.  
 Шапинъ И. М. 41, 42, 45.  
 Шаповаленко Я. К. 47.  
 Шариповъ Х. А. 73.  
 Шароновъ В. Г. 59.  
 Шаровкинъ М. В. 65.  
 Шатиловъ С. А. 49.  
 Шатохинъ А. В. 63.  
 Шаховской В. В. 65.  
 Шахунянецъ М. Я. 78.  
 Шваревъ В. П. 45.  
 Шварцъ И. П. 61.  
 Шевалдинъ Д. Ф. 77.  
 Шевниковъ Н. В. 24.  
 Шейнкманъ А. А. 34, 42.  
 Шейхали М. С. 44.  
 Шейхали М. М. 44, 83.  
 Шелаевъ В. В. 53.  
 Шелухинъ И. Я. 38.  
 Шенбергъ Э. Г. 32.  
 Шерфъ А. Ф. 32.  
 Шерстенниковъ М. М. 26.  
 Шестаковъ М. А. 32.  
 Шестаковъ Л. З. 34.  
 Шестаковъ А. Н. 36, 83.  
 Шестаковъ В. В. 36.  
 Шестаковъ Н. А. 39.  
 Шеферъ Г. Г. 52.  
 Шефръ Я. С. 44.  
 Шигоринъ Е. Н. 70.  
 Шидловскій Н. Д. 75.



Шиловъ В. Т. 50.  
 Шиманскій І. П. 76.  
 Ширинкинъ В. Г. 76.  
 Широкихъ П. Ф. 58.  
 Ширяевъ В. И. 46.  
 Ширяевъ Г. А. 76.  
 Ширяева О. Я. 44.  
 Шишкинъ А. С. 29.  
 Шишкинъ П. Т. 60.  
 Шкилевъ Н. П. 32.  
 Шкляръ И. Н. 51.  
 Шляевъ А. Я. 32, 42.  
 Шляпинъ М. З. 27.  
 Шнегасъ М. В. 59.  
 Шовскій В. И. 34.  
 Штегманъ И. К. 48.  
 Штейгманъ В. Ф. 42.  
 Шубинъ Н. А. 26, 46.  
 Шубинъ Г. Г. 54.  
 Шубинъ А. Н. 31.  
 Шугуровъ С. С. 35.  
 Шульцъ П. І. 34.  
 Шульцъ К. І. 36.  
 Шумиловъ А. В. 74.  
 Шурыгинъ Т. Л. 24.  
 Шутова А. А. 32.  
 Шутова З. А. 33.  
 Шутовъ П. А. 39.  
 Шутовъ Д. А. 42.

## Щ.

Щедринъ П. М. 68.  
 Щелина Л. А. 33.  
 Щелкановъ В. К. 37.  
 Щепетильниковъ Н. В. 27.  
 Щербаковъ М. Н. 48.  
 Щербакова Е. И. 62.  
 Щитовъ С. Н. 53.  
 Щипицынъ М. И. 76, 78.

## Э.

Эверсманъ В. А. 24, 44, 45.  
 Эверсманъ М. Г. 44.  
 Эделевъ П. И. 72.  
 Эделевъ А. Ф. 66.  
 Эделевъ В. И. 74.

Эделевъ И. А. 71.  
 Эйсмондтъ Е. К. 70.  
 Эрбштейнъ В. М. 27.  
 Эрбштейнъ Д. Б. 32.

## Ю.

Юдаевъ Д. К. 42, 45.  
 Юзефовичъ Н. І. 53.  
 Юновидова Е. В. 41.  
 Юновидова И. А. 41.  
 Юновидовъ М. К. 50.  
 Юркевичъ П. М. 78.  
 Юрьевъ А. А. 49.  
 Юрьевъ В. П. 59, 61.

## Ө.

Өаддѣевъ А. А. 29.  
 Өифейскій М. М. 33.  
 Өоминъ П. С. 24, 35.

## Я.

Яблокова Е. М. 40.  
 Ягодкинъ М. А. 72, 73.  
 Язвицкій К. А. 32.  
 Якимовъ В. П. 32.  
 Якимовъ А. Н. 62.  
 Яковлевъ М. И. 29.  
 Яковлевъ Ф. Ф. 42.  
 Якушевъ А. И. 29.  
 Якушевъ В. И. 38.  
 Якушевъ И. И. 41.  
 Якушевъ В. С. 70.  
 Яловъ И. А. 61.  
 Янковскій Э. И. 66.  
 Янушевскій Ю. В. 46.  
 Янчевскій И. К. 35.  
 Янычевъ А. К. 62.  
 Ярославцевъ Н. В. 61.  
 Ярчевскій В. И. 35.  
 Ясеневъ М. И. 40, 51.  
 Ясеневъ З. И. 52.  
 Ясинскій В. В. 67.  
 Яссаревскій А. В. 66.  
 Ястребовъ Д. Д. 67.  
 Ястребовъ А. Г. 70.  
 Ячменева А. С. 46.



СИМСКІЙ Горнозаводскій Округъ  
Оберъ-Егермейстеровъ

ВЫСОЧАЙШАГО ДВОРА

Николая Петровича и Ивана Петровича

**БАЛАШЕВЫХЪ**

*Уфимскаго и Златоустовскаго уѣздовъ*

состо.ть изъ трехъ заводовъ: Симскаго, Миньярскаго и Балашевскаго, лѣсной дачи въ 235598 дес. въ одной окружной межѣ въ Уфимскомъ уѣздѣ и особой рудничной дачи въ 4019 дес. въ Златоустовскомъ уѣздѣ.

Округъ производитъ и принимаетъ заказы на чугуны литейный переѣльный и на желѣзо: листовое, лафетное и полосовое шириною отъ 1<sup>2</sup>/<sub>2</sub>" до 6" и толщиною отъ 1<sup>1</sup>/<sub>8</sub>" до 1<sup>1</sup>/<sub>2</sub>", каретное, шинное и узкошинное шириною отъ 1<sup>3</sup>/<sub>4</sub>" до 3" и толщиною отъ одного до пяти прокатовъ, обручное отъ 7 до 20 номера при ширинѣ отъ 1<sup>2</sup>/<sub>2</sub>" до 3", квадратное и круглое отъ 3<sup>1</sup>/<sub>16</sub>" до 4", на сталь цементную, полосовую, дороженную и колотую. Заводская марка „Балашевъ“. Металлы отпускаются въ продажу съ погрузкою въ вагоны на станціяхъ Самаро-Златоустовск. ж. д. чугуны на ст. Аша-Балашевская и Симская, желѣзо на ст. Миньяръ и сталь на ст. Симская.

ЗАКАЗЫ ПРИНИМАЮТСЯ: а) въ Главной Конторѣ Симскихъ заводовъ, въ Симскомъ заводѣ, Уфимской губ., б.) въ Главномъ Управленіи имѣніями Г.г. *Владимиръ*, С.-Петербургъ, Гороховая, 10. Довереннымъ заводамъ Николаемъ Николаевичемъ Герасимовымъ, Самара, Ново-Соборная улица, д. Чушкина, Абрамомъ Овсеповичемъ Иновскимъ, Чедабинскъ.

КРОМѢ ТО О, ИМѢЮТСЯ СКЛАДЫ ЖЕЛѢЗА: ВЪ УФѢ, ИРКУТСКѢ, САМАРѢ И ТАШКЕНТѢ.

Управляющій округомъ горный инженеръ, Статскій Совѣтникъ Алексей Ивановичъ Гловъ. Управитель Симскаго завода—горный инженеръ, Титулярный Совѣтникъ Всеволодъ Сергѣевичъ Гурьевъ. Управитель Миньярскаго завода горный инженеръ, Титулярный Совѣтникъ Павелъ Васильевичъ Сорокинъ. Управитель Балашевскаго завода—горный инженеръ, Титулярный Совѣтникъ Петръ Петровичъ Бучкинъ. Механикъ Округа—инженеръ-механикъ Константинъ Анатольевичъ Есиновъ. Старшій Бухгалтеръ Главной Симской Конторы—Иосифъ Францевичъ Войткевичъ. Конторщикъ Главной Симской Конторы—Василій Дмитрій-вичъ Саловъ. Лѣсничій Симскаго лѣсничества—частный земледѣль Германъ Васильевичъ Горюновъ.

Лѣсничій Миньярскаго лѣсничества—лѣсной кондукторъ Пелагій Константиновичъ Поляковъ. Лѣсничій Балашевскаго лѣсничества—лѣсной кондукторъ Николай Михайловичъ Русайловъ. Лѣсничій арендованнаго участка—лѣсной кондукторъ Александръ Сергѣевичъ Миронковъ.

**КЕРОСИННЫЙ  
СКЛАДЪ**

Каспійскаго товарищества

ВЪ  
УФЪ.

**УФИМСКОЕ**  
ЛѢСОПРОМЫШЛЕННОЕ  
ТОВАРИЩЕСТВО,

ЛѢСОПИЛЬНЫЙ ЗАВОДЪ

И

ТОРГОВАЯ  
ЛѢСНЫМИ МАТЕРІАЛАМИ,

Телефонъ № 26.

Телефонъ № 109

**ШШВ**

И

искусственныя минеральныя, фруктовыя и ягодныя  
**ВОДЫ**  
КАЗАНСКИХЪ ЗАВОДОВЪ  
Торгозаго Дома „И ии  
Коммерціи совѣтника

**И. В. АЛЕКСАНДРОВА**

ОПТОВЫЙ  
СКЛАДЪ  
въ Уфѣ,

уголь  
Успенской и  
Вавиловской улицъ.

Ежедневная раз-  
возка на дома  
пива и водъ.

Телефонъ № 109.



**НОМЕРА**  
ДЛЯ  
ПРОЕЗЖАЮЩИХЪ

**БУЛГАКОВА**

по Малой Казанской  
улицѣ,  
• ДОМЪ  
Кирилловыхъ.

**НОМЕРА**  
ДЛЯ  
ПРОЕЗЖАЮЩИХЪ

**НАЗИРОВА**

на углу  
АЛЕКСАНДРОВСКОМЪ  
и М.-Казанской  
УЛ.

**КОСТЯНИЦА**  
съ №№  
по Центральной ул..  
= ВЪ ДОМЪ =  
ЮЧАСЪ (д. Ку-  
знецова).

**УФИМСКАЯ**  
ГУБЕРНСКАЯ  
ТИПОГРАФІЯ

принимаетъ всевозмож-  
ныя типографскія ра-  
боты, на русскомъ и  
татарскомъ языкѣ.

При типографіи имѣется усовер-  
шенствованная переплетная.

Телефонъ  
№ 183.

Телефонъ № 107

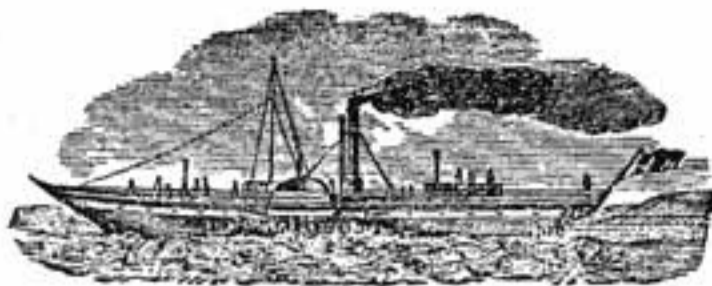

Телефонъ № 107

Д. Д. ЯЖИМОВА Н-ЦЫ  
 ПАРОХОДСТВО

ЕЖЕДНЕВКОЕ

ОТПРАВЛЕНИЕ

БЕЗЪ ПЕРЕСАДКИ ОТЪ УФЫ ДО НИЖНЯГО

и, кромѣ того, по УДЕШЕВЛЕННОЙ ТАКСѢ ОТЪ  
 УФЫ ДО ПЬЯНАГО БОРА по особымъ объявле-  
 ніямъ.

Грузы принимаются на  
 всѣхъ пристаняхъ р.р. Бѣ-  
 лой, Камы и Волги.

Кр. Катавскаго завода

Уфимскаго уѣзда

Григорій Егоровичъ

**КУЧИНЪ**

имѣетъ при Катавскомъ  
 заводѣ

кожевенное заведеніе, лѣсо-  
 пилку и мельницу о двухъ  
 поставахъ

и торговую лавку съ коже-  
 веннымъ товаромъ при  
 домѣ.

Чугунно-литейное производство.

Кустарно-земледѣльческихъ

ОРУДІЙ

Катавъ-Ивановскій заводъ

Уфимскаго уѣзда

Андрея Алексѣева

Вологнева,

АЛЕКСАНДРА МАКСИМОВА

ЕМЕЛЬЯНОВА

и Филиппа Николаева

ХОХЛОВА.

АДРЕСЪ: для писемъ и телеграммъ  
 Катавъ-Ивановскій заводъ, Уфимск. губ.  
 Андрею Алекс. Вологнелу.



# ФАБРИКА ДРЕВЕСНОЙ ШЕРСТИ, ПАРОВАЯ ЛѢСОПИЛЬНЯ



Ивана Робертовича

## Б. А. У. Д. Б.

въ уфѣ, телефонъ № 162.  
(фирма существуетъ съ 1894 года).

### ВСЕГДА НА СКЛАДѢ ДРЕВЕСНАЯ ШЕРСТЬ

лучшаго качества  
для унаковки яицъ, посуды и проч., а такъ-же  
для унаковки яицъ, посуды и проч., а такъ-же

## ДОСКИ

ПРЕЙСЪ-КУРАНТЪ  
высылается по  
требованію.



Сельско-хозяйственная

машинно-строительная

## МЕХАНИЧЕСКАЯ

## МАСТЕРСКАЯ

Ивана Семезовича

# КОРАБЛЕВА.

производство

МЕХАНИЧЕСКАГО ЗАВЕДЕНІЯ  
Катавъ-Ивановскій заводъ, Уфимской гу-  
берніи и уѣзда.

- 1-е. Гидравлическіе маслобойные прессы для выработки постнаго масла.
- 2-е. Вальцовыя мельницы для размолу сѣмян.
- 3-е. Жаровни съ приводами для просушки сѣмянъ.
- 4-е. Плуги двухъ-конные и трехъ-конные.
- 5-е. Молотилки съ подъ-ей работы безко-  
нечнымъ винтомъ.
- 6-е. Кузнечныи, слесарныи и токарныи ра-  
боты и 7-е. Зерносушилки новой системы.

И. Кораблевъ.

## МАНУФАКТУРНАЯ.

ГАЛАНТЕРЕЙНАЯ И ПАРФЮМЕРНАЯ  
ТОРГОВЛЯ;

Азіатская ОБУВЬ и головные  
уборы,

ЧАЙ и сахаръ

Хайрулла Зайнулловичъ

## ГУБАЙДУЛЛИНЪ.

ПОСТОЯННАЯ ТОРГОВЛЯ

въ г. Уфѣ,

въ гостинномъ дворѣ и

разныхъ ярмаркахъ.



УРАЛЬСКІЙ

ГВОЗДАРНЫЙ  
ЗАВОДЪ

**ИВАНЦОВА**  
И А. Т.

**ИВАНЦОВА.**

СПЕЦИАЛЬНОСТЬ:

изготовленію конно-подковныхъ гвоздей всѣхъ, существующихъ въ продажѣ, номеровъ.

Адресъ для писемъ и телеграммъ:  
*Катавъ-Ивановскій зав.,  
Уфимск. губер., Контора  
Уральскаго гвоздарнаго за-  
вода.*

Телеграфы:  
УФА, ГЕРБЕСТЬ.

ПИВОВАРЕННЫЙ ЗАВОДЪ

НОВАЯ БАВАРИЯ.  
Теодора  
Теодоровича.

**ГЕРБЕСТЬ**

ПРЕДЛАГАЕТЪ

— ПИВО —  
баварское, столовое и экспорты,  
УФА, Ангановская ул.

Приготовленіе изъ самыхъ  
лучш. сортовъ польскаго солода  
и хмѣли.

Телефонъ № 225.

Телефонъ № 161-й.

# БУКСИРНОЕ ПАРОХОДСТВО

и ТОРГОВЛЯ Пермскаго купца

## Николая Васильевича МЪШКОВА.

Доставка грузовъ въ баржахъ по р.р. Волгѣ,  
Камѣ, Бѣлой и Вяткѣ.

### ПРОДАЖА

СОЛИ Пермской и Владимірской, пор-  
ландъ-цемента разныхъ заводовъ и нефтя-  
ныхъ остатковъ.

АДРЕСЪ: Уфа, Н. В. Мѣшкову.

Торговля всевозможными  
ВИНАМИ

БР. Степановы Зорины

магазинъ по Центральной  
ул., въ д. Першина.

У Ч А.  
Ренсковый погребу  
и  
Бакалейная торговля

ДАНИЛА ПЛАТОНОВИЧА

АЛЕКСѢЕВА

ПРИ СВОЕМЪ ДОМѢ,  
по Шоссейной улицѣ.

Гостинница  
— СЪ —  
НУМЕРАМИ

АЛЕКСѢЯ ПОРОФИРЬЕВА

КОЧУРОВА

по Аксаковской ул.,  
въ д. Дикушина.



**Гостинница и номера**  
**БЫВШАЯ М. С. МИХАЙЛОВА**  
**нынѣ ЕВСЪЯ МЕДВѢДЕВА.**

Уфа, Александровская ул., д. ВИДИНЪЕВЫХЪ.  
 ⇒ Телефонъ № 156. ⇒

**ПАРОХОДСТВО**  
**В. К.**  
**Сорокина**  
**и Братъевъ**  
**ИЗДАНИЕ**



Пароходы снабжены буфетами и освѣщаются электричествомъ.

Въ I и II классахъ имѣются отдѣльныя каюты.

совершаетъ правильные рейсы  
 между Уфой и Пья-  
 нымъ Боромъ.

ЕЖЕДНЕВНО.

пристанью — ЯКИМОВА.

г. Уфѣ, рядомъ съ

ОТХОДЪ ОТЪ УЧАСТКА ВЪ

**Гостинница**  
**ЭРМИТАЖЪ**  
**въ Уфѣ,**  
 на Александровской ул., въ д. Коншинъ.  
**НУМЕРА**  
 отъ 75 к. до 1 р. 25 к.  
 съ электрич. освѣщеніемъ.

Роскошный ресторанъ.  
 Обѣды отъ 1 ч. до 5 ч.  
 изъ 4-хъ блюдъ — 80 к.  
 изъ 3-хъ " — 65 к.  
 изъ 2-хъ " — 50 к.  
 подл. набл. Казан. повара.

**ТРОВЯЯ БАНИ**  
**КАТЕНЕВОЙ.**

Номера отъ 30 коп. до  
 1 р. 50 к. съ ваннами.  
 Души, съ электриче-  
 скимъ освѣщеніемъ.



# УСТЬ-КАТАВСКІЙ

ВАГОНОСТРОИТЕЛЬНЫЙ И ЖЕЛЪЗОДЪЛАТЕЛЬНЫЙ

## ЗАВОДЪ

ЮЖНО-УРАЛЬСКАГО МЕТАЛЛУРГИЧЕСКАГО ОБЩЕСТВА

СЪ ОТДѢЛАМИ:

1) Прокатнымъ,	5) Механическимъ,
2) Болтовымъ,	6) Рессорнымъ,
3) Литейнымъ,	7) Вагонсборочнымъ
4) Кузнечнымъ,	8) Деревообдѣлочн.

### ИЗГОТОВЛЯЕТЪ:

товарные вагоны, вагоны—цистерны, вагонетки, скаты, колеса, буксы и всѣ запасныя части для вагоновъ и вагонетокъ.	рессоры экипажные, лопаты, ломы, молотки и проч., цѣпи корабельныя, желѣзо мелкое, средне-сортное и рѣзное, сталь томленую и подрѣзаную.
---	---

**Издѣлія изъ ковкаго чугуна,  
ЧУГУННОЕ ЛИТЬЕ ВСЯКАГО РОДА.**

Адресъ для писемъ: Усть-Катавъ, Уфимской губерніи.  
» » телегр. Усть-Катавскій заводъ, Сураль.  
» » груз.: ст. Усть-Катавъ, Самаро-Злат. ж. д.



ОПТОВО-РОЗПІСНАЯ  
ТОРГОВЛЯ

разнымъ мануфактур-  
нымъ товаромъ, бу-  
мажныя, шерстяныя  
ткани, шерстяныя пу-  
ховыя платки, сукно,

ДРАЦЪ.

бархатъ, ПЛЮШЪ,

МЪХА,

МЪХОВЫЯ ОТДѢЛКИ.

Абдуллатыфа

ХАКИМОВА

ВЪ УФЪ.

на Верхн. торговой площ., въ Гостин.  
ряду.

ТОРГОВЛЯ

по ПЯТНИЦАМЪ

НЕ ПРОИЗВОДИТСЯ.

РЕЗИНОВЫЯ  
ГАЛОШИ

Московск. Т-ва,

ЧАЙ, САХАРЪ,

ЧАЙ

развѣски Губкина,  
Кузнецова, Караванъ,  
Боткина, Высоцкаго и  
Расторгуева,

плиточный и кирпичный,

САХАРЪ

головной, пыльный и  
колотый разныхъ  
заводовъ.

МАГАЗИНЪ

РУССКИХЪ

ЗАГРАНИЧНЫХЪ

ВІНОГРАДНЫХЪ ВІНЪ,

ВОДОКЪ И  
НАЛИВОКЪ

А. П. Девятова

въ г. Златоустъ.

МЫЛОВАРЕННЫЙ  
ЗАВОДЪ

БАКАЛЕЙНАЯ

ТОРГОВЛЯ

Павла

Федоровича

ЦИГЛИНЦЕВА

Ивана  
Андреевича

ДЕМЕНТЬЕВА

въ г. Бирскъ,  
Уфимской губерніи.



**В. И. Видинъева**

НАСЛѢДНИКОВЪ.

**ПИВОВАРЕННЫЕ,**

винокуренные и ректификаціонные заводы

ВЛИЗЪ Г.Г. УФЫ

и Мензелинска и въ селѣ МАТАХЪ.

*Белебеевскаго уѣзда.*

**Склады**

въ Бирскѣ, Златоустѣ,  
Стерлитамакѣ, Уфимской  
губ., и Челябинскѣ, Оренбург-  
ской губ.

ВСЕГДА  
ЛУЧШЕ МЕДИКАМЕНТЫ  
и парфюмерные  
ДОВАРЫ  
въ аптекарскихъ магазинахъ.

**„ПОМОЩЬ“**

въ Г. У. Ф.:

- 1) Бол. Успенская ул., Корн.
- 2) Центр. ул., Душина.
- 3) Акеаковск. ул., Несте-  
рва, и  
Джушина.

ИСКУССТВЕННЫЙ  
ЗАВОДЪ  
МИНЕРАЛЬНЫХЪ  
ФРУКТОВЫХЪ и ягодныхъ  
ВОДЪ.

Н. ЦЫ

**Г. М. Штегеръ А. А. Суйновской**

ОПТОВАЯ  
и розничная ПРОДАЖА  
при заводе.  
Уфа, Центральная ул.  
собственный домъ  
Телеф. № 151.



Иванъ  
Михайловичъ  
Провоторовъ

въ гор. БЕЛЕБЕЪ, гостин. дворъ. въ  
гостин. корпусъ.

— ПРОДАЖА —

жельзо-скобяныхъ и москатель-  
ныхъ товаровъ.

Жельзо сортовое, листовое, прово-  
лочные гвозди и проволока, сухія и  
масляныя краски, обои, олифа, ма-  
сляные и спиртовые лаки, малярн.  
кисти, бронз'вый порошокъ и мо-  
скательн. товаръ.

Колодный и молотый мѣль.

— ЦЕМЕНТЬ. —

Ямалетинъ  
Хисматулличъ

Альясовъ

ТОРГОВЛЯ

ЧАЕМЪ, САХАРОМЪ,  
СЫРЬЕМЪ, ПРЯЖАМИ И  
РАЗНЫМИ КРАСКАМИ  
въ г. Белебей.

Михайль Аполлоновичъ  
ЯГОДЖИНЪ.

ТОРГОВЛЯ  
крупчатной мукой, чаемъ, сахаромъ и  
др. товарами въ большомъ выборѣ.  
Г. Белебей.

Искакъ Ахметзяновичъ  
ГАНЪБЕВЪ

ТОРГОВЛЯ СЫРЬЕМЪ  
Г. БЕЛЕБЕЙ.

Уфимской губерніи.



**ТОРГОВАЯ**

ПЧЕЛИНЫМЪ МЕДОМЪ, ВОСКОМЪ И ВОЩИНОЙ ДЛЯ РАМОЧНЫХЪ  
УЛЬЕВЪ ДАДАНА

**И СКЛАДЪ**

**Ильи Платоновича АЛЕКСѢЕВА.**

Въ г. Уфѣ, Асановская ул., собственный домъ.

اوفا شہراندہ اقساقوفسکی اورامدہ اوز یورطندہ

Адресъ для телеграммъ.: Уфа, Ильѣ АЛЕКСѢЕВУ.



**Кожевенный**  
СКЛАДЪ

**ЗАЛЪМЪ**

въ г. Белебѣ.

Уфимской  
губерніи.



**Кожевенный** СКЛАДЪ

Нуріахмета

**АВДЮШЕВА**

въ г. Белебѣ.

Уфимской  
губерніи.



Лѣсопильно-мукомольный  
ЗАВОДЪ

С. КОМПАНИИ БРАТЪЕВЪ

И. Ш. Ш. КУШКОВА

въ имѣніи  
послѣдвяго,  
Новотроицкой  
волости,

УФИМСКАГО  
УѢЗДА,  
на рѣкѣ  
Симѣ.

ТОРГОВЛЯ  
МАНУФАКТУРНЫМИ  
ТОВАРАМИ.

азиатской обуви, разными  
пряжами, чаемъ и сахаромъ.

Сабирзянъ Сайфутдиновичъ

**ШАМГУЛОВЪ.**

ПОСТОЯННАЯ ТОРГОВЛЯ  
въ УФѢ, Гостин. дворъ,

въ Стерлитамакскомъ  
уѣздѣ, на базарахъ  
и ярмаркахъ.

Канатное

ЗАВЕДЕНІЕ

братъевъ

**КРУГЛОВЫХЪ**

близъ г. Уфы и д.  
Глуминой,

ТОРГОВЛЯ

въ  
Гостинномъ дворѣ.



МАГАЗИНЪ ИМѢЕТЪ  
 ФАРФОРОВУЮ,  
 ФАЯНСОВУЮ,  
 ХРУСТАЛЬНУЮ,  
 ЭМАЛИРОВАН. ПОСУДУ,  
 ЛАМПЫ  
 ————  
 ЛАМПОВЫЯ ПРИНАДЛЕЖНОСТИ

САМОВАРЫ, КОФЕЙНИКИ.  
 ПОСУДНО-ЛАМПОВЫЙ  
 МАГАЗИНЪ  
 Т-ва  
**В. М. ТЮРИНЪ, КОНДРУЧИНЪ И К<sup>О</sup>.**  
 въ Уфѣ,  
 уголь Гостиннаго  
 Азора.  
 Адресъ для телегр.: Уфа, Тюрину.

НОЖИ, МЯСОРУБКИ,  
 КЕРОСИННО-ГАЗОВЫЕ  
 —————> БУХНИ,  
 МРАМОРНЫЕ И ЦЫНКОВЫЕ  
 УМЫВАЛЬНИКИ,  
 РЕВОЛЬВЕРЫ, ПАТРОНЫ  
 и проч. товары русскія  
 и англійскія, фабрикъ.  
 Цѣны безъ алроеса.

ТОРГОВО-ПРОМЫШЛЕННОЕ  
 ТОВАРИЩЕСТВО  
**ТИМИРБУЛАТА**  
**АКЧУРИНА**  
 СКЛАДЪ СУКОНЪ  
 въ гор. Уфѣ,  
 ГОСТИННЫЙ ДВОРЪ,  
 лавка ЧИЖЕВОЙ,  
 № 17.



طارغوڤا. پروميشائينى  
 طاؤار بشچيستوا  
 تيمربولاط  
 آقچورينىنك  
 سوقنا ئسقلادى  
 شهر اوفاده  
 گاستينى دؤورده  
 چيژوف كيبتنده  
 № 17.

Василій Евгеніевичъ  
**СОКОЛОВЪ**  
 ОПТОВАЯ И РОЗНИЧНАЯ ТОРГОВЛЯ:  
 бакалейнымъ, колониальнымъ, табачнымъ  
 издѣліями и проч. товаромъ.  
 г. ЗЛАТОУСТЬ.

**Вновь открыты**  
и  
**РЕКОМЕНДУЮТСЯ**  
**УРАЛЬСКИЕ НОМЕРА**

въ гор.  
**Златоустъ,**  
въ центрѣ торго-  
выхъ рядовъ и вблизи  
присутственныхъ мѣстъ.

— 0 ВСЕГДА 0 —

имѣется отъ номеровъ на вокзалѣ ло-  
шадь, которая увозитъ пассажировъ  
**БЕЗПЛАТНО** въ свои номера; за неизмѣ-  
нимъ своей лошади, просить брать из-  
возчика, за которую платитъ контора  
номеровъ по таксѣ 45 к.

Всегда имѣются свободные номера.  
Цѣны отъ 60 к. и до 2 р. въ сутки.  
Убѣдительно просить пассажировъ не ври-  
пать навозчикамъ того, что они будутъ говорить  
про номера потому, что контора номеровъ не  
дастъ навозчикамъ на чай, какъ другіе.  
Съ почтеніемъ къ Вамъ *А. Пролубиковъ.*

**ЗЛАТОУСТОВСКІЙ**  
**ОРУЖЕЙНЫИ**  
**СКЛАДЪ**  
и МАГАЗИНЪ  
**братевъ Я. и А. БОКОВЫХЪ**  
**ОХОТНИЧЬИ,**  
рыболовныя, музыкальныя, элек-  
трическія, оптическія, фотографиче-  
скія принадлежности, химиче-  
скій товаръ, хозяйствен. и дорож-  
ныя вещи и проч.

ПРОДАЖА ПОРХА.  
Торговля производится въ собств.  
домѣ и по Большой Нѣмецкой  
ул., въ г. Златоустѣ.

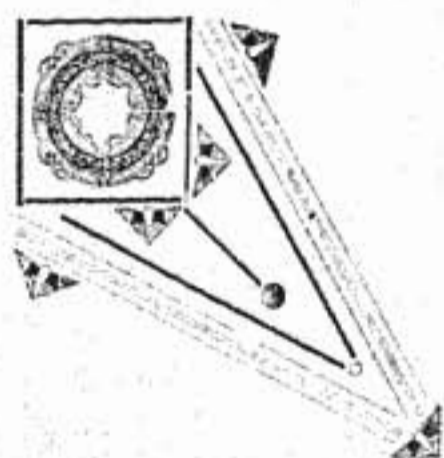

**ПАРОВАЯ**  
**Мельница**  
**Братевъ**

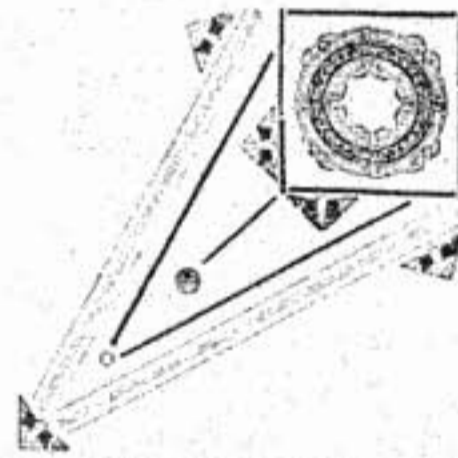

**И. И. В. ЗВАЙГЗНЕ** при станціи  
Иглино  
С. З. Ж. Д.

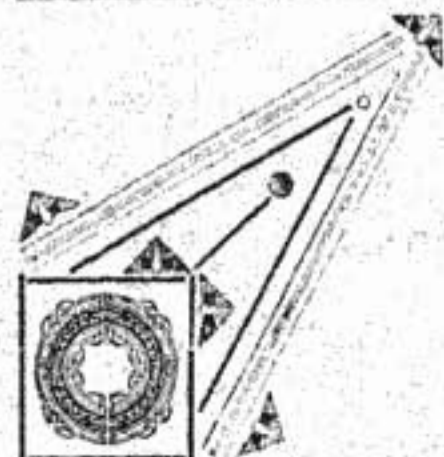

**Принимаетъ**  
въ размоль разнаго рода зерно  
оптомъ и въ розницу;  
при мельницѣ имѣется просорушка.  
**Можемъ взять поставку  
ржаной муки.**

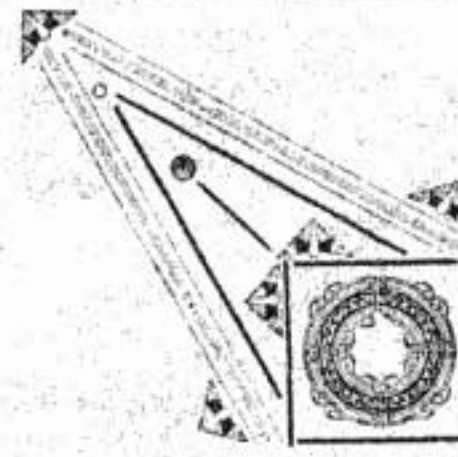



Адресъ для тел.: зав. Гутманъ, Уфа.  
" " пис.: I. И. Гутманъ, Уфа

ЧУГУННО-МѢДНО-ЛИТЕЙНЫЙ И МЕХАНИЧЕСКІЙ

въ УФѢ.

заводъ  
ГУТМАНЪ

Привиллегія выдана М. ф. за № 5393.

Патентованная, вновь усовершенствованная  
пожарная машина, не имѣетъ пробокъ и ко-  
нусовъ, не требуетъ ключей, доступъ до  
клапановъ моменталенъ.

Спеціальность изготовленія пожарныхъ  
МАШИНЪ  
собственной конструкции.

КОМБИНОВАННЫЕ ПРИВОДЫ

СОБСТВЕННОЙ  
КОНСТРУКЦИИ

ПРИВИЛЕГІЯ ЗАЯВЛЕНА. \* \* \* \* \*  
Охранное свидетельство № 17897.  
ПРИНИМАЮ ЗАКАЗЫ на ЧУГУННЫЕ  
и МѢДНЫЕ ОУСТРОЙСТВА для сельско-  
хозяйственныхъ и пр. машинъ.  
УСТРОЙСТВО СОДОПРОТВО-  
ДОВЪ.

Трансмиссионныя части,  
мелкіяныя приборы,  
шесты и проч.

Поддѣлка будетъ пресѣдаться по закону.

Отзывы и прейсъ-курранты высылаются по первому требо-  
ванію БЕЗПЛАТНО.



**ЗАВОДЪ**  
ИСКУСТВЕННЫХЪ,  
МИНЕРАЛЬНЫХЪ И ЯГОДНЫХЪ  
ВОДЪ

**ВУРОВОГО** (бывш. Ширококовой)

Главный складъ  
по Центральной улицѣ  
Домъ  
Подашевского

УФИМЕННИ  
СКЛАДЪ

Оренбургскаго товарищества парового пи-  
вовареннаго завода

**Е. Е. ГОФМАНЪ и К<sup>о</sup>**

рекомендуется прекраснаго качества  
собственнаго завода **ПИВО**

ежедневная доставка по домамъ, торговымъ завед-  
ніямъ и отправка по ж. д.

Телефонъ № 278. Къ услугамъ г.г. заказчиковъ, г. Уфа,  
Пушкинская ул., д. № 75.

ТАБАЧНЫЕ  
МАГАЗИНЫ

# А. Э. Аншакъ

Уфа, Большая Казанская ул., д. А. К. Бюкина, и Б. Успенской, д. Насель.

Имѣется всегда свѣжій табакъ разныхъ Фабрикъ и выдержанныя сигары Шопфера и Лео-Виссари и др.

Гильда изъ французской лучшей бумаги фабр. А. Катикъ и К<sup>о</sup>, Одюнова, Леонтьева, Койлю и К<sup>о</sup> и Б. Шодэ и К<sup>о</sup>.

**а такъ-же:**  
**БОЛЬШОЙ ВЫБОРЪ**  
мундштуковъ, портсигаровъ и табачницъ.

Магазины принимаютъ заказы на табакъ, папиросы, сигары и гильды.

Требованія исполняются въ скорости и аккуратно.

☆ Извѣщеніе ☆

отъ каучуковаго заведения и рѣзчика печатей.

# Д. В. АКУЛИНА

Уфа, Б.-Казанская ул., д. А. К. Бюкина.

Въ моемъ каучуковомъ заведеніи принимаются заказы на всевозможныя граверныя работы.

Работы выполняются АККУРАТНО и СКОРО, пось личнымъ вниманіемъ.

Цѣны умеренныя.

Лично себя надеждой, что мое существующее 30 лѣтъ заведеніе многоуважаемая публика, какъ Уфимская, такъ и пригородная, и впродъ не оставитъ своими благосклонными заказами.

Съ почтеніемъ Д. В. Акунинъ.

ЛУЧШЕ МЕДИКАМЕНТЫ  
въ г. Уфѣ

Имѣются аптекарскіе магазины:  
на углу Центральной и Б.-Казанской ул. и Б. Успенской и Александровск. ул.

# АПТЕКА

А. Я.

# ДВОРЖЕЦЪ



БОЛЬШОЙ  
ВЫБОРЪ  
ПАРФЮМЕРНАГО  
ТОВАРА.

# Музыкальный магазинъ ДВОРЖЕЦЪ

по Центральной ул.

Можно получить самыя лучшія музыкальныя инструменты.



**СКЛАДЫ:**

Арханг., Троицк. пр., к-ра о-ва Мазутъ.  
 Астрахань, Никол. ул., д. и-въ Чурбаков.  
 Варш ва. Лешно, № 10.  
 Зильна, Больш. ул., д. бр. Холемъ.  
 Вятка, Уголь Спасск. и Николаевск.  
 ул., д. Д. Ф. Чучалова.  
 Екатеринбург. Нов. гост. дв., №№ 1, 2, 31, 32  
 Киевъ, Подоль. Притиско-Никольская  
 ул., д. Поврасъ, № 11.  
 Ковандъ, Складъ Вогау и К<sup>о</sup>.  
 Нижн.-Новг. Рождественка, д. Павольск.  
 Одесса, площ. Кондрат., д. Мартынова.  
 Омскъ, Складъ Вогау и К<sup>о</sup>, Любинск.  
 просп., д. генер. Чириковой.  
 Оренбур. Троицк. ул., д. Зарыновыхъ.  
 Пермь, Петропавл. ул., д. Барановой.  
 Рига.  
 Ростовъ н Д., Уг. Б.-Сад. и Почт. пер.  
 д. А. С. Кистова.  
 Рыбинскъ, Мологск. ул., д. Медведова.  
 Самаркандъ, Складъ Вогау и К<sup>о</sup>.  
 С.-Петербур. Сад. ул., уг. Апр. и., д. № 32-1  
 Семипалатин. Скл. Вогау и К<sup>о</sup>, Ново-Ба-  
 зарн. ул., д. Гобергауеръ.  
 Тифлисъ, Армянск. баз., д. Джумухадзо.  
 Томскъ, Скл. Вогау и К<sup>о</sup>, Милл. ул., д. б. Стых.  
 Уральскъ, Казанск. площ., д. Лариной.  
 Уфа, Верхн. Тор. площ., д. Вогау и К<sup>о</sup>.  
 Харьковъ, Рыбная ул., д. Гордѣенко.

РУССКОЕ ТОВАРИЩЕСТВО

для торговли чаемъ  
 подъ фирмою

**КАРАВАНЪ**

Управление въ Москвѣ, Варварна. Домъ страхового  
 о-ва "Якорь"  
 для восточной России и  
 Сибиря производятся

въ г. Уфѣ.

**ЧАИ**  
 ПЛИТОЧНЫЕ И КИРПИЧНЫЕ  
 ФИРМЫ Т. Д.  
**ВОГАУ И К<sup>о</sup>.**

**САХАРЪ**  
 головной, иленин и  
**САХАРНЫЙ ПЕСОКЪ**  
 разныхъ заводовъ.  
 ТОРГОВЛИ  
**СОДОЮ**  
 качественной, казанни-  
 рован. завода  
**Любимовъ, Сольвэик**

Торговый домъ

БРАТЯ

**Юдаевы**

въ Уфѣ.

Покупка и продажа хлебо-  
 ныхъ товаровъ.

Водяныя и паровыя мель-  
 ницы и крупорушки.

Торговля во время навигаціи въ  
 Рыбинскѣ и С.-Петербургѣ.

Адресъ Уфа: Б.-Казанская,  
 д. № 70.

Лѣсопильный заводъ

УФИМСКАГО

**М. В. Шварцова**

и торговля  
 лѣсными материалами  
 и дровами.



Телефонъ № 214.

**Иванъ Евдокимовичъ**

и лавки № 2-й.

# ИВАНОВЪ

ХЛѢБНЫМИ ТОВАРАМИ,  
ПЧЕЛИНЫМЪ  
МЕДОМЪ, ВОСКОМЪ

РАЗНЫМИ МАСЛАМИ.

Скобяными, мѣдными, же-  
лѣзными, чугуными и мо-  
скательными товарами.

въ г. Уфѣ, Верхне-Базар. площ.,  
въ глубинѣ ряду.

## ТОРГОВЛЯ:

Адресъ для телеграммъ  
Ивану Иванову.

англійскими нѣмецкими,  
ИНСТРУМЕНТАМИ,  
минеральнымъ и варенымъ  
МАСЛОМЪ,

цветнымъ стекломъ, алмазами,  
кременемъ и перловой бые-  
вой снастью различ. сортовъ.

Мѣдными самоварами, окон-  
ными, дверными, печными при-  
борами, тертыми красками.

Подъ фирмою Н. Е. Ива-  
нова и П. В. Бондаренко,  
въ Уфѣ.

ПРОДАЖА  
ОБЪЕЗДЪ  
ЗАПРОСА.

МАГАЗИНЫ  
ЧИСТОПОЛЬСКИХЪ КУПЦОВЪ

бр. АВДѢЕВЫХЪ.

За бой и по-  
пану товара  
въ пути мы не  
отвѣчаемъ.

Постоянная торговля въ Уфѣ: 1-я въ Гостиномъ дворѣ, 2-я въ новомъ каменномъ  
корпусѣ, противъ Стахвѣи и гостиц. "Россия". 3-я въ г. Искондоль, 4-я въ г.  
Челбиинскѣ, 5-я въ г. Петропавловскѣ, Акмола. Обл.

На ярмаркахъ: Мензелинской, Вирской, Уфимской, Бугульминской, Белебеевской,  
Стерлитамакск., Челбиинск., Буртаск., Петропавловск., Миск. авт., Симбирск.  
Кундринск. и Звенигородск., пос. въ Мелекесь. Буртасинск. и пр. ярмаркахъ.

ФАРФОРЪ. ФАЯНСЪ. ХРУСТАЛЬ. ЛАМПЫ И ЛАМПОВЫЯ ПРИНАДЛЕЖНОСТИ.  
бронза, мельхиора, самовары, кофейники, подносы, эмалировки,  
посуда, зеркала, иконы, мраморн. и цинков. умывальники,  
вѣселая мебель, револьверы, металл. вѣшки, алмазы и проч.  
товары русскіихъ и иностранныхъ фабрикъ.

Адресъ для писемъ и телеграммъ: Уфа, АВДѢВУ.

ТОРГОВЛЯ

ЧАЕМЪ И САХАРОМЪ,

БАКАЛЕЙНЫМИ,

ВСЕЛЫМИ ДИЖИТЕРСКИМИ И  
КРУПЧАТЫМИ ТОВАРАМИ.

ТОРГОВЛЯ

пчелинымъ медомъ и воскомъ, исключительно натураль-  
нымъ сырцомъ и выдержаннымъ.

въ Уфѣ, Верхняя Торговая площадь (на сѣверо-западной  
сторонѣ).

СЪБЫТЪЕМЪ И ВОЗВРАТЪ.

П. А. Алексѣева С-на

Янова Платоновича

**АЛЕКСѢЕВА.**

ТОРГОВЫЙ ДОМЪ

**Бр. КАРИМОВЫ**

въ Уфѣ (отдѣленіе), въ Гостин. дворѣ.

Торговля прольно-галантерейными, парфюмерными, модно-заграничными и книжными товарами,

а также постоянно имѣется въ большомъ выборѣ пластинки граммофонныя русскія и татарскія пѣснь.

Цѣны на всѣ товары самыя умѣренныя.

Отдѣлен. въ Оренбургѣ, въ нов. домѣ М. Г. Хусаинова и на ярмаркахъ:

Нижегородской—противъ железн. Мещалинской, Притской, Сибирской, Ханской и др.—въ Казанскихъ рядахъ.

Главная торговля въ Казани.

Собственная типо-литографія и словолитня въ Казани.

Адресъ для писемъ: Казань, Уфа, Оренбургъ Т. Д. Бр. Каримовыхъ.

Бр. Григорій и

Василій Ивановичъ

**СЫЧЕВЫ**

въ Златоустѣ

ТОРГОВЛЯ

Окалейными, гастрономическими

и

КОЛОНИАЛЬНЫМИ ТОВАРАМИ

ЧАЕМЪ и САХАРОМЪ,

въ Гостинномъ ряду.

Телефонъ № 43.

Телефонъ № 43.

ТОРГОВЫЙ ДОМЪ

**„М. И. ГРИБУШИНА Наслѣдники“**

СОБСТВ. ВЫПИСКИ

**ЧАИ**

изъ Китая.

ПРОДАЖА ОПТОМЪ и въ РОЗНИЦУ

развѣшанныхъ байкорыхъ, плиточныхъ и кирпичныхъ чаевъ.

**СКЛАДЫ и МАГАЗИНЫ:**

въ Перми, Уфѣ, Кунгурѣ, Екатеринбургѣ, Вяткѣ и Тополинѣ; въ ярмаркахъ Нижегородской, Притской, Мещалинской, Барской, Кундавинской, Осинской, Красноуфимской и друг.

Развѣзены: въ Перми и Уфѣ. \* Главная контора въ Перми.



ИВАНЪ  
КОНСТАНТИНОВИЧЪ  
**ПАЛАТИНЪ**

ПРОДАЖА ЧАЯ, САХАРА И РАЗНАГО  
БАКАЛЕЙНАГО ТОВАРА

МОЖНО  
всегда  
ПЛУЧИТЬ  
г.г.покупателямъ  
свѣжую домашн.  
провизию въ магазинъ,  
помѣщаемомъ въ собств.  
д. на Тронце. площ.

ПРОДАЖА ПИВА  
ОПТОМЪ  
и въ розницу  
ПИВНОЙ  
СКЛАДЪ

**А. Г. Вольмутъ**

г. Уфа,  
Церковная ул.,  
свой домъ.  
ДОСТАВКА ПИВА  
по домамъ по про-  
сбѣ г.г. заказчиковъ.

ЛѢСОИЛЬНЫЙ И МУКОМОЛЬНЫЙ  
**Заводъ**  
**К. Т. ВАРТАСАВИАНЦЕ**  
ОПТОВАЯ ПРОДАЖА ЛѢСНЫХЪ МАТЕРІАЛОВЪ, ДРОВЪ  
И МУКИ.  
Прошу обращаться по дѣламъ въ контору завода  
адресъ: Николаевскій пос. за р. Бѣлой.  
Готовый къ услугамъ  
Вартасанидзе.



Е. К.

# Аверьянковой

новь открытый паровой пивоваренный заводъ въ  
г. СТЕРЛИТАМАКЪ

Рекомендуется **ПИВО** прекраснаго качества,  
пріятное на вкусъ.

*Главный складъ въ г. Уфѣ, по Б.-Ка-  
занской ул., въ собств. домъ.*

Для г.г. покупателей доставка  
пива на дома.

Коммерческіе  
НОМЕРА

## А. И. СУНГУРОВА

Рекомендуются

привозжающимъ въ г. УФУ  
прекрасно меблированныя  
номера съ электрическимъ  
освѣщеніемъ.

*При номерахъ имѣется  
кухня, подъ наблюден.  
опытнаго поваря.*

Цѣны внѣ конкуренціи.

И. Э.

## АХАЖЪ

ВСЕГДА

можно добыть свѣжій табакъ  
всѣхъ сортовъ и разнахъ  
фабрикъ,

*а такъ-же сигары  
Шопфера, Лео-Вис-  
сари и др.*

Гильзы изъ лучшей франц. булуги.  
Магазины: по Б.-Казанской ул.,  
д. Благина, и по Б.-Успенской  
ул., въ д. Кочина.

*Р. 1270/1  
1908*

ЛѢСНАЯ ТОРГОВЛЯ



Григорія Кирилловича

**АГАФОНОВА**

ПРИ СТАНЦИИ

Самаро-Златоустовской желѣзной  
дороги „Давлеканово“.

Въ продажѣ имѣется  
всякій строительный  
материалъ.

ТОРГОВАЯ ФИРМА

Бр.

**УТЯМЫШЕВЫХЪ**

въ г. Стерлитамакѣ

Уфимской губернии.

Подъ казенной бандеролью  
развѣсной **ЧАЙ**

**САХАРЪ** разн. заводовъ;  
пріемка разныхъ хлебовъ;  
керосиновые, нефтяные и  
соляные склады.

Отдѣленія: ст. Давлеканово и Шараново  
Самаро-Златоустовск. ж. д.

МАНУФАКТУРНЫЕ,

**БАКАЛЕЙНЫЕ,**

галантерейные

**СКОВЯНЫЕ**

ТОВАРЫ.

Давлекановское

**ОВШЕВЪ**

потребителей.

**ШВЕЙНАЯ**

и

СТИРАЛЬНАЯ

МАШИНЫ,

сепараторы

и МАСЛОВОЙКИ.







С595 Уор.  
А-32  
1908г.