

зала
шкафъ
полка
№
32/5

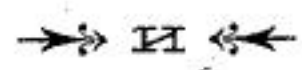

АДРЕСЪ-КАЛЕНДАРЬ

УФИМСКОЙ ГУБЕРНИИ



СПРАВОЧНАЯ КНИЖКА

на 1904 годъ.

Издание Уфимскаго Губернскаго Статистическаго Комитета.

У Ф А.
ТИПОГРАФІЯ ГУБЕРНСКАГО ПРАВЛЕНІЯ.
1904.

УФИМСКАЯ ГУБЕРНСКАЯ ТИПОГРАФІЯ

въ здании Губернск. правленія.

существоеть
болѣе 100 лѣтъ.

Телефонъ типографіи 25 №3.

имѣеть всевозможные шрифты и украшенія
самыхъ послѣднихъ рисунковъ.

ИСПОЛНЯЕТЪ:

всевозможныя типографскія работы какъ для при-
сутственныхъ мѣстъ и должностныхъ лицъ, такъ
равно и для частныхъ конторъ и предприятий.

ПРИ ТИПОГРАФИИ
ИМѢЕТСЯ
Губернск. правленія
ПЕРЕПЛЕТНАЯ.

ПЕЧАТАЕТЪ
ВИЗИТНЫЯ
— и —
ПОЗДРАВИТЕЛЬНЫЯ
КАРТОЧКИ
изъ лучшего
ЗАГРАНИЧНАГО КАРТОНА,
АФИШИ И ОБЪЯВЛЕНІЯ.

ВСѢ РАБОТЫ
исполняются
ХУДОЖЕСТВЕННО
— и —
СКОРО.

БУМАГА И МАТЕРІАЛЫ
ПОЛУЧАЮТСЯ
ИЗЪ ЛУЧШИХЪ ФАБРИКЪ И ФИРМЪ.

ЦѢНЫ НА ВСѢ РАБОТЫ
САМЫЯ УМѢРЕННЫЯ.



ЪДУЩИМЪ

ВЪ Г.Г. Оренбургъ и Уфу

РЕКОМЕНДУЮТСЯ:

Адресъ — 1. 1882

УФИМСКІЯ
 ГУБЕРНСКІЯ ВѢДОМОСТИ
 (ЕЖЕДНЕВНОЕ ИЗДАНИЕ).

съ 1904 г. выходятъ въ увеличенномъ форматѣ.

Подписка принимается съ 1 числа каждаго мѣсяца въ редакціи (зданіе Губернской Типографіи, ходъ съ Соборной улицы).

Тамъ же принимается приемъ частныхъ объявленій для печатанія въ Вѣдомостяхъ, а также разсылка, особымъ приложеніемъ, афишъ, объявленій и т. п.

Подписная цѣна на вѣдомости указана на первой страницѣ официальной части Губернскихъ Вѣдомостей.

Редакторъ М. ГУДКОВЪ.

МАГАЗИНЪ ИМѢЕТЪ
 ФАКТОРНУЮ,
 ФАЙНСОВУЮ,
 ХРУСТАЛЬНУЮ,
 ЭМАЛИРОВАН. ПОСУДУ,
 ЛАМПЫ
 ЛАМПОВЫЯ
 ПРИБОРАМИ.

САМОВАРЫ, КОФЕВАНКИ.

ПОСУДА-ЛАМПОВЫЙ МАГАЗИНЪ
 Т-ва

М. В. Тюринъ, Кондручинъ и К^о.

— ВЪ УФѢ, —

уголь Гостиннаго двора.

Адресъ для телегр.: Уфа, Тюринъ.

НОЖИ, МЯСОРУЧКИ
 КЕРОСИННО-ГАЗОВЫЯ
 КУХНИ,
 МРАМОРНЫЯ И ЦИНКОВЫЯ
 УМЫВАЛЬНИКИ,
 РЕВОЛЬВЕРЫ, ПАТРОНЫ
 и проч. товары русскіе
 и иностранныя фабричныя.
 Цѣны безъ запроса.

ЭЛЕКТРИЧЕСКАЯ ФАБРИКА МАСЛЯНЫХЪ КРАСОКЪ

МОСКАТЕЛЬНЫЕ, ХИМИЧЕСКІЕ, ПАРФЮМЕРНЫЕ ТОВАРЫ,

ЛАКИ, КРАСКИ, ОЛИФЫ и ОБОИ.

ТЕЛЕФОНЪ № 115.

СКЛАДЫ
ПОРЦІАНДЪ

ЦЕМЕНТЬ,
СУХИХЪ
КРАСОКЪ
ТЕРТЫХЪ,
СТЕКЛА
ОКОННАГО
РУССКАГО
и
БЕЛЬГІЙСКАГО

Н. Н. СТЕПАНОВЪ

ВЪ УФѢ.

Адресъ для телеграммъ: Уфа, Москатовы. Степанову.
ПРЕДСТАВИТЕЛЬСТВО и КОММИССИОНЕРСТВО

ПРОДАЖА
КОММИССИОННЫХЪ ТОВАРОВЪ.

КИСТИ,
БАГЕТЪ,
КАРТОНЪ,
БУМАГА
и
АЗБЕСТЪ.
ЭЛЕКТРИЧЕСКІЕ
ЗВОНКИ
и
ПРОЧІЯ
ПРИНАДЛ.

ПЕТРЪ ВАСИЛЬЕВИЧЪ

ЖУНОВЪ,

ВЪ УФѢ,

Верхняя торговая площадь, противъ гостиннаго двора, близъ часовни, собственный номеръ № 20.

ТОРГОВЛЯ
ЧАЕМЪ, САХАРОМЪ,

БАКАЛЕЙНЫМИ, ФРУКТОВЫМИ и КОНДИТЕРСКИМИ
ТОВАРАМИ.

ТАБАКЪ, СИГАРЫ и ПАПИРОСЫ
разныхъ фабрикъ.

Торговля

А. В. БОНДАРЕНКО.

У Ф А.

СКОВЯНЫМИ,
МЪДЯНЫМИ,
ЖЕЛЪЗНЫМИ,
ЧУГУННЫМИ
— И И —
МОСКАТЕЛЬНЫМИ
ТОВАРАМИ.

ЛИСТОВЫМЪ СТЕКЛОМЪ,
АЛМАЗАМИ, КЛЕЕНКОЮ И
ПЕНЬКОВОЮ БѢЛЕНОЮ СНА-
СТЬЮ РАЗЛИЧН. СОРТОВЪ.

МЪДЯНЫМИ САМОВАРАМИ,
ОКОННЫМИ,
ДВЕРНЫМИ, ПЕЧНЫМИ
— ПРИБОРАМИ, —
ТЕРТЫМИ КРАСКАМИ.

АНГЛІЙСКИМИ, НѢМЕЦКИМИ
ИНСТРУМЕНТАМИ,
МИНЕРАЛЬНЫМЪ И ВАРЕНЫМЪ
МАСЛОМЪ.

Торговля находится на Верхн. торг. пл. противъ Гост. двора, корпусъ № 5.

МАГАЗИНЪ
ГОТОВАГО ПЛАТЬЯ
и приемъ всевозможныхъ заказовъ

И. А. РУКЖЕРЪ

въ У ф ъ,
по Б.-Успенской ул.,
домъ
поповой.

ТОРГОВЛЯ
БАКАЛЕЙНЫМИ ТОВАРАМИ

РЕНСКОВЫЙ ПОГРЕБЪ

АЛЕКСѢЕВЪ ДАНИИЛЬ ПЛАТОНОВИЧЪ,
въ У ф ъ,
ШОСЕЙНАЯ УЛИЦА,
своей домъ.

ТОРГОВЛЯ
 КОЛОНИАЛЬНЫМИ, ГАСТРОНОМИЧЕСКИМИ
 ТОВАРАМИ

ХЛѢБНЫМИ ПРОДУКТАМИ
 Ивана Павловича
Лашкова,

Верхне-Торговая пл., противъ часовни,
 собств. корп. № 19.

ПО ЖЕЛАНИЮ Г. ПОКУПАТЕЛЕЙ, ТОВАРЫ, ХОТЯ НЕ-
 БОЛЬШОЕ КОЛИЧЕСТВО, ДОСТАВЛЯЮТСЯ НА ДОМА ВЪ
 ПРЕДЕЛАХЪ ГОРОДА УФЫ.

Г. У Ф А.
 ТОРГОВЫЯ ВАНИ
 ФЕДОРА ИВАНОВИЧА
КАТЕНЕВА,

Уг. Б. Успенской и Телеграфной ул.

НОМЕРА
 СЪ ВАННАМИ И ДУШАМИ
 отъ 60 коп. до 1 руб. 50 коп.

Номера отъ 30 до 40 к.

и общія для мужчинъ и женщинъ
 по 5 коп.

Г. У Ф А.
 СОБСТВЕННЫЯ ЗАВЕДЕНІЯ
 КОНДИТЕРСКОЕ,
 ДМИТРИЯ ПЕТРОВИЧА БЕРШТЕЙНЪ,
 ПРЯНИЧНОЕ,
 КРЕНДЕЛЬНОЕ
 И
 МЫЛОВАРЕННЫЙ
 ЗАВОДЪ.

Телеф. зав. № 94

Г. У Ф А.
 КОЛѢВАСЕВЪ
 ЗАВЕДЕНІЕ
 АЛЕКСѢЯ ФЕДОРОВИЧА ЗАЙЦЕВА
 по М. Гурьевской ул., собств. домъ.
 И
 ТОРГОВЛЯ
 на верхней
 въ Лазарной ПЛОЩАДИ
 въ Уфѣ.

**БУКСИРНОЕ
ПАРОХОДСТВО**

И

ТОРГОВЛЯ

ПЕРМСКАГО КУПЦА

Николая Васильевича

М В Ш К О В А.

Доставка грузовъ въ баржахъ по
р.р. Волгѣ, Камѣ, Бѣлой и Вяткѣ.

ПРОДАЖА:

СОЛИ Пермской и Владимірской,
ПОРТЛАНДЪ-ЦЕМЕНТА

разныхъ заводовъ

И

НЕФТЯНЫХЪ ОСТАТКОВЪ.

Адресъ: УФА, Контора Н. В. Мшкова.

Телефонъ № 161.

Номера А. П. Попова

ВЪ УФѢ

на Верхней площади домъ В. Т. Попова,

ВЪ ЦЕНТРЕ ГРОМКА.

Цѣны въ сутки отъ 50 к. до 2 руб. 50 к.

Телефонъ № 129-й.

МУЧНАЯ ТОРГОВЛЯ
МАТРЕНЫ АЛЕКСАНДРОВНЫ ОСИПОВОЙ,
ТОРГОВАЯ ПЛОЩАДЬ
 противъ часовни.

МАСТЕРСКАЯ

ИЗДѢЛІЙ ИЗЪ УРАЛЬСКАГО МРАМОРА

Василія Антиповича Казакова съ С^{ВН}

въ г. Златоустѣ, Уфимской губ.

**ПРИНИМАЮТСЯ ЗАКАЗЫ
 НА ВСЯКАГО РОДА МРАМОРНЫЯ ИЗДѢЛІЯ**

ИМѢЮТОНА ГОТОВЫЕ:

умывальники, плиты умывальныя, памятники, ступени, плиты,
 надгробныя, столовыя, буфетныя, кондитерскія и т. п.

ВДУЩИМЪ ВЪ УФУ

РЕКОМЕНДУЮ

НОМЕРА

„СИБИРСКОЕ ПОДВОРЬЕ“ ВАВИЛОВА.

Торговая площ., уголъ Успенской и Александровс. ул., д. Монастыря.

НОМЕРА

отъ 50 к. до 3 р. въ сутки.

ХОРОШАЯ КУХНЯ.

На станціи жел. дороги и парохода, принимаютъ

КОММИССИОНЕРЫ ☛☛ ТЕЛЕФОНЪ № 48

Левъ Андреевичъ ЗОРИНЪ

въ УФЪ.

ТОРГОВАЯ

РЫБНЫМИ ТОВАРАМИ,

УРАЛЬСКИМИ,

СИБИРСКИМИ, АСТРАХАНСКИМИ, КАЗАЛИНСКИМИ

МѢСТНАГО СВОЕГО ПРОМЫСЛА,

икрой, балыками, консервами, дичью и прочими

съестными припасами.

УФИМСКІЙ ОПТОВЫЙ СКЛАДЪ ПИВА

Казанскаго завода Торговаго Дома

НКИ КОММЕРЦІИ СОВѢТНИКА И. В. АЛЕКСАНДРОВА,

въ г. Уфѣ, уголъ Б. Успенской и Вавиловской ул., соб. дома.

☛☛ телефонъ № 109. ☛☛

Довѣренный Георгій Ильичъ Ширококовъ.

ИЗВѢЩЕНІЕ
ОТЪ КАУЧУКОВАГО ЗАВЕДЕНІЯ И РѢЗЧИКА ПЕЧАТЕЙ:
Д. В. АКУЛИНЪ,

Б.-Казанская
ул., домъ
А. В. Блажнина.

Въ моемъ кау-
чуковомъ заве-
деніи принима-
ются заказы на
всевозможныя
ГРАВЕРНЫЯ РАБОТЫ.
Работы выпол-
няются
АККУРАТНО
и
СКОРО.
подъ
личнымъ
мониторингомъ
наблюде-
ніемъ.



ЦѢНЫ УМѢРЕННЫЯ.

Лично себя вѣдещей, что мое существующее 27-ми
лѣтъ заведеніе многоуважаемая публика, какъ
Уфимская, такъ и иногородняя, и впродолженіе не оста-
вятъ своимъ благосклоннымъ заказамъ.

Съ почтеніемъ Д. В. Акунинъ.

ЛѢСОПИЛЬНЫЙ ЗАВОДЪ

УФИМСКАГО КУПЦА

С. С. МЕКЛЕРА

УФ А.

Телефонъ № 71 и 198.

ТОРГОВЛЯ

всевозможными лѣсны-
ми матеріалами, дровами
и древеснымъ углемъ.

Въ Ноябрь

ОТКРЫТА ТОРГОВЛЯ

М. АХТЯМОВА,

ВЪ УФѢ,

уголь Александровской и Успенской
улицъ, домъ Нагель.

Получены Крымскіе фрукты: ГРУ-
ШИ - Вильямъ, Силь-Жерминъ,
Фердинандъ и проч.; ЯБЛОКИ-
Сенанъ, Канданъ, Шафранъ, Ра-
пелъ и разныя кубинскіе яблоки
съ Кавказа, а также большой вы-
боръ разныхъ консервовъ
по самымъ умѣреннымъ цѣнамъ.

Мухтагитдинъ Ахтямовъ.

ТОВАРИЩЕСТВО
БРАТЪЯ

А. и Д. МИНИНЫ.

МАНУФАКТУРНАЯ,

БАКАЛЕЙНАЯ и ХЛѢБНАЯ

ТОРГОВЛЯ

ВЪ СЕЛѢ ИГЛИНѢ

и деревнѣ

Нижнихъ-Лемезахъ,

УФИМСКАГО УѢЗДА.

УРАЛЬСКІЕ НОМЕРА

М. А. БОЛЬШАКОВОЙ

прилично обставлены и по весьма умереннымъ цѣнамъ.

Уг. Б. Успенской и Аксаковской ул.

МАГАЗИНЪ

УФИМСКАГО 1-Й ГИЛЬДИИ КУПЦА

САДРЕТДИНА МИФТАХУТДИНОВИЧА

Назирова.

ОПТОВАЯ ТОРГОВЛЯ
МАНУФАКТУРНЫМИ ТОВАРАМИ,
сукномъ, трико

РАЗНЫМИ ПРЯЖАМИ,
въ Уфѣ въ новомъ корпусѣ № 6.

ВЪ ЯРМАРКАХЪ:

Мензелинской, Белебеевской, Стерлитамакской, д. Тураевой, Топоринной и проч.

ПАРИКМАХЕРЪ

Ф. Г. ДИКУШИНЪ.

Уфа, Центральная ул. д. наследн. Поносовыхъ.

Парикмахерская содержится весьма чисто, прилично, инструменты дезинфицируются, работы производятся тщательно и аккуратно.

ПРИНИМАЮТСЯ ЗАКАЗЫ
НА ВСЕВОЗМОЖНЫЯ ИЗДѢЛІЯ
ИЗЪ ВОЛОСЪ.

Большой выборъ париковъ для спектаклей и прочія театральныя принадлежности.



„ЕВРОПЕЙСКІЙ МАГАЗИНЪ“ ЖУРОВОЙ

Уфа, Большая Успенская, домъ Нагеля.

ПОСТОЯННО ВЪ БОЛЬШОМЪ ВЫБОРѢ МУЖСКОЕ, ДАМСКОЕ И ДѢТСКОЕ ГОТОВОЕ ПЛАТЬЕ

ЦѢНЫ ДЕШЕВЫЯ.

ИМѢЮТСЯ

ЧАИ

ТОВАРИЩЕСТВА

Петра БОТКИНА С-я,

В. Высочій и Н^о,

А. Кузнецовъ и Б^о,

КАРАВАНЪ,

Сергѣи Васильевича

ПЕРЛОВА,

М. И. Грибушина и др.

И ДРУГІЕ.

ТОРГОВЛЯ
БАКАЛЕЙНО-КОЛОПАТЪНЫМИ
ТОВАРАМИ

Федора Григорьевича
СОКОЛОВА
ВЪ УФѢ.

МАГАЗИНЫ:

1. Верхняя Торговая Площадь, собствен. каменный корпусъ № 11-й.
2. Уголъ Достоевск. и Бетановск. ул.

Всегда получаютъ кондитерскіе
свѣжіе товары багажемъ.

Въ предѣлахъ города товары
доставляю на домъ.

ИМѢЮТСЯ

ТАБАКИ, СИГАРЫ

и

НАПИРОСЫ

РАЗНЫХЪ ФАБРИКЪ.

КОНДИТЕРСКІЕ

ТОВАРЫ

Е. И. В. ПРИНЦЕССЫ

Е. М. Ольденбургской,

А. И. АБРИКОСОВА СЫНОВЕИ,

Жоржъ-Борманъ,

ЭЙНЕМЪ

и другихъ фабрикъ.

ТОРГОВЛЯ
СЪБЪСТНЫМИ ПРИПАСАМИ.

ТОРГОВЛЯ ЧАЕМЪ
иными Московскими фирмами
и
САХАРОМЪ.

РЫБА
СВОЕЙ
ЛОВЛИ

У Ф А.

БАКАЛЕЙНЫМИ
и прочими
ТАБАЧНЫМИ
ТОВАРАМИ.

Михаиль Андреевичъ

СТЕПАНОВЪ-ЗОРИНЪ.

МАГАЗИНЫ:

- 1-й въ Гостиномъ дворѣ, противъ Музея № 28.
- 2-й въ Камен. Корп. № 10.

КОЖЕВАЯ МАТЬ
МЫЛА
СВОЕГО
ЗАВОДА.

МАСЛО
и
КРИПЧАТЫЯ
МУКА
разныхъ
фабрикъ.

КАМЕННЫЕ
ПРИМЯТНИКИ
и прочіе
оборудованія
для
обработки
зерна.

СЪ СВОЕЙ ЗАВ.
отсутствія, вывоза въ базисъ камен.

МЪЛЪ

колотый, молотый и пшеничный.

ДРВЯЧНОЕ
КРИСТАЛЛЬНОЕ
стеклянное
ЗАВЕДЕНІЕ

Иванъ Ебдокимовичъ
ИВАНОВЪ.

ТОРГОВЛЯ ХЛѢБНЫМИ ТОВАРАМИ

И ЧЕЛМЕРЯМЪ

МЕДОМЪ, ВОСКОМЪ

РАЗНЫМИ МАСЛАМИ.

въ г. Уфѣ, Верхне-Базарная площадь, въ хлѣбномъ ряду.

ТЕЛЕФОНЪ № 214

ТОРГОВЛЯ

МЕТАЛЛАМИ,

СКОВЯНЫМИ, МѢДНЫМИ,

ЖЕЛЕЗНЫМИ,

ЧУГУНЫМИ, ПОСНАТЕЛЬНЫМИ ТОВАРАМИ

ЛИСТОВЫМЪ СТЕКЛОМЪ

ТОВАРИЩЕСТВА

БРАТЯ КОЛМАЦКІЕ

въ Уфѣ,

на Верхней торговой площади, въ го-
стинномъ дворѣ, въ собств. здании
подъ №№ 38, 44, 45 и 46.

Телефонъ № 29.

ТОРГОВЛЯ

ЧУЖЬ, САХАРОМЪ, МАНУФАКТУРНЫМЪ

И МЪХОВЫМИ ТОВАРАМИ,

РЕЗИНОВЫМИ ГАЛОШАМИ,

ШВЕЙНЫМИ МАШИНАМИ

САМОВАРАМИ

Златоустовскаго крѣпа

ИВАНА ВАСИЛЬЕВИЧА

ШИШКИНА

ВОСТОЧНАЯ ТОРГОВЛЯ

въ г. Златоустѣ, въ Гостинномъ
дворѣ.

П. А. Алексѣева С-на.
Якова Платоновича

АЛЕКСѢЕВА.

ТОРГОВЛЯ

ИСКЛЮЧИТЕЛЬНО НАТУРАЛЬНЫМЪ СЫРОМЪ
И ВЫДЕРЖАННЫМЪ.

Доставка товаровъ къ дому.

Александровская ул.,
прот. тиндор. П. Д. Зарновы.

САМЫЕ ЛУЧШИЕ ТОВАРЫ
И ПЕРВЫЕ МЕДАЛИ

УДОСТОЕНО ЗОЛОТОЮ МЕДАЛЮ
на Всероссийской выставкѣ
г. Н. Новгородѣ 1896 г.

ЖИГУЛЕВСКОЕ ПИВО

СОБСТВЕННОЕ ЗДАНІЕ
Заводскій Складъ С-на

ТОВАРИШЕСТВА
Владимирск. ул.
(Кочетковъ б-ва.)

ГЛАВНЫЙ

АПТЕКАРСКІЙ И ПАРФЮМЕРНЫЙ МАГАЗИНЪ

„ПОМОЩЬ“

Б. Успенская ул., кори. Душина.

ОТДѢЛЕНІЕ

Центральная ул., д. Нестерова.

Всегда лучше и дешевле
продукты.

Цѣны и отпускъ товаровъ
внѣ конкуренціи.

ВНОВЬ ОТКРЫТОЕ

ВЛАДЕЛЕЦЪ БУРАВОЙ

УФИМСКАЯ КОНТОРА

Телефонъ № 208.

Телефонъ № 208.

— ТОВАРИЩЕСТВА —

НИЖЕГОРСКОГО

ЛЕСОПИЛЬНОГО И ПШЕННОГО

ЗАВОДОВЪ ВЪ ОРЕНБУРГѢ

М. А. ЧИСТОЗВОНОВА, Н. П. САВИНКОВА СЪ К^о.

УФА, ПРИСТАНЬ СКЛАДА ТОВАРНОЙ КОНТОРЫ

Продажа строевого леса и дровъ.



ДАМИЛЬ ОСДОРОВИЧЪ ШАВАЛННЪ

СОБ. ПОМ.

№ 6—7

въ Златоустѣ, Гостинный рядъ.

На ярмаркахъ: Усть-Катавскихъ,
Миасскихъ и Кундравинскихъ.

ТОРГОВЛЯ

ОПТОМЪ И ВЪ РОЗНИЦУ.

кожевенная обувь разныхъ сортовъ
мужская, дамская, и дѣтская.

Варшавской, механической С. Пе-
тербургской работы и своего произ-
водства и конская сбруя.

При магазинѣ принимаются заказы на обувь, ко-
торая изготавливается весьма аккуратно.

МАГАЗИНЪ

НИКОЛАЯ МАТВѢЕВИЧА
ВОЛОКИТИНА



въ Златоустѣ.

Имѣется большой вы-
боръ шляпъ, фуражекъ,
шапокъ, валеной обуви



МѢХОВЫХЪ ТОВАРОВЪ
ПО САМЫМЪ СХОДНЫМЪ ЦѢНАМЪ.

ТОРГОВЛЯ

ЖЕЛѢЗНЫМИ, СЛОЖНЫМИ И МОСКАТУЛЬНЫМИ

ТОВАРАМИ

А. Ш. Садовской

ВЪ У Ф Ѣ,

НА ВЕРХНЕЙ ТОРГОВОЙ ПЛОЩАДИ, ВЪ ДЕРЕВЯН. РЯДУ,

собственный лавка № 8—9—6, въ корпусѣ № 4.

ОТЪ ТОРГОВЛИ

С. В. ОСИПОВА.



Въ полномъ выборѣ имѣются всѣ
игольно-галантерейные и парфю-
мерные товары.

БОЛЬШОЙ ВЫБОРЪ

Обоевъ, глинца, мату, па-
пелли, бордюра и кардона

Ширина отъ 8 н. до 1 р. 50 н. за ярду.

ТОРГОВЛЯ ПРОВОДИТСЯ:

на Верхней торговой площади въ дере-
вянномъ корпусѣ № 2, противъ бывшей
торговли Губанова.

С. Осиповъ.

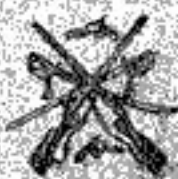

ОХОТНИЧІЙ и ЧАСОВОЙ
МАГАЗИНЪ

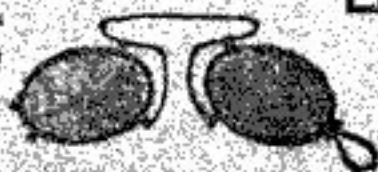

Г. Д. ПЕТТЕРЪ

БЫВШ. ЛЕБЕРЪ

на углу Александровск. и Больш.
ИМЕТЪ

ВЪ БОЛЬШОМЪ ВЫБОРѢ:

Ружья, револьверы и всѣ охот-
ничьи и рыболовныя принад-
лежности.

ШВЕЙНЫЯ МАШИНЫ

СИСТЕМЪ ЗИНГЕРЪ.



ВЪ УФѢ.

Успенской улицы, д. НАГЕЛЬ.

ЧАСЫ
КАРМАННЫЯ и СТѢННЫЯ

ОПТИЧЕСКІЯ
ВЕЩИ.

ПРОДАЖА ПОРОХА РУССКАГО ОБЩЕСТВА.

ПОЧИНКА ВСЯКАГО РОДА ЧАСОВЪ, РУЖЕЙ, РЕВОЛЬВЕРОВЪ, ОЧКОВЪ и ШВЕЙНЫХЪ МАШИНЪ.

На Кавказской все-
общей выставкѣ въ 1862 г.
въ Таифѣ присужденъ медаль.
За большую серебряную, За бронзовую.
На Вазушской выставкѣ 3-я бронзовая.

ПРОИЗВОДСТВО
СЕЛЬСКО-ХОЗЯЙСТВЕННЫХЪ
МАШИНЪ

МИХАИЛА
РЫБНИКОВА

въ БЛАГОВЪЩЕНСКОМЪ зав.

Уфимской губ. и уезда.

Рекомендуетъ ВЪ УФИИ систему
ГРАНТА. Очень дешево и практично,
необходимо имѣть такую вещь
каждому сельскому хозяину.

Взвѣс. очень часто. Даетъ
громадный уловъ.

На интересъ за подробн.
сведения и образцы.

НАГРАЖДЕНА 1870-
ЛОНДОНСКОМЪ МЕДАЛЕМЪ

ФАБРИКА
СТАЛЬНЫХЪ ИЗДѢЛИИ,
НОЖЕЙ, ВИЛОКЪ
и проч.

И. В. ЛОСЕВЪ

въ г. Златоустѣ.

Уфимской губ.

ЗАКАЗЫ ИСПОЛНЯЮТСЯ СЪ ТОЧНОСТЮ

ПО УМѢРЕННЫМЪ ЦѢНАМЪ.

По желанию, заказы могутъ
дѣлаться выложенными
платежамъ.

Техническія конторы
Инженера Н. В. Коншина.

I. отдѣлъ электрическій.

Устройство и эксплуатация освѣщенія и передачи силы городовъ, фабрикъ, заводовъ и т. п. концессионными и отрядными способами, технич. и хозяйств. надзоръ за эксплуатацией электрическихъ станцій, отрядное содержаніе ихъ.

II. отдѣлъ водопров.-канализаціон. и отопленія.

Устройство и эксплуатация водоснабженія городовъ, фабрикъ, заводовъ, отдѣл. домовъ и прич. Центральное отопленіе. Домовые водопроводы и канализація.

III. отдѣлъ техническо-торговой.

Поставка паровыхъ, газовыхъ, нефтяныхъ двигателей, насосовъ паровыхъ, электрическихъ. Склады техническихъ принадлежностей.

Контторы: МОСКВА, Митинск. пер., д. Бумажный; КАТЕРНИНБУРГЪ, Угличская 12;
УФА, улица Большой Успенской и Госудевской, д. Сидоровскій.

Проекты, сметы и чертежи по востребованію.

Электрическій заводъ въ г. Уфѣ, Телефонъ № 46.
Александровская ул., собств. д.

—скобяными, мѣдными, желѣзными, чугунными и лопательными—

ТОРГОВЛЯ

ФЕДОРЪ ВАСИЛЬЕВИЧЪ БОНДАРЕНКО ВЪ УФѢ.

Торговля англійскими, нѣмецкими инструментами, минеральнымъ и варенымъ масломъ, листовымъ стекломъ, алмазами, клеенкою и пеньковою бѣленою снастью различныхъ сортовъ,

мѣдными самозаводами, оловянными, деревянными, печными приборами и тартными инструментами.

Цементъ, трубы газовыя различныхъ сортовъ.

ТОВАРАМИ.

Торговля находится на Верхней торг. площ., противъ Гостиннаго двора.

CONFISERIE PARISIENNE

Кондитерская РЕВЕЛЬ-МУРОЗЪ

по Большой Казанской ул., домъ Чижова.

ШОКОЛАДЪ РАЗНЫЙ—ВЫСШІЙ СОРТЪ

ЕЖЕДНЕВНО СВѢЖЕЕ ПЕЧЕНЬЕ, СУХАРИ И ПИРОЖНОЕ.

ТОРТЫ ВСЯКИХЪ СОРТОВЪ. ПРИНИМАЮ ЗАКАЗЫ.

С 595 Уф.
А-32

I

П

АДРЕСЪ-КАЛЕНДАРЬ

УФИМСКОЙ ГУБЕРНИИ

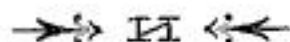

СПРАВОЧНАЯ КНИЖКА

на 1904 годъ.

Изданіе Уфимскаго Губернскаго Статистическаго Комитета.



Ср. 59137

Печатано съ разрѣшенія Г. Уфимскаго Губернатора.



Уфимскій Губернаторъ

Генераль-Маіоръ

Н. Н. Соколовскій.

Б л а в л е н і е.

Адресъ-Календарь.

	Стр.
Православный календарь	1
Магометанскій календарь	14
Затменія въ 1904 году	15
Народныя примѣты о погодѣ	—
Примѣты о погодѣ по мѣсяцамъ	16
Среднія величины изъ метеорологическихъ наблюдений въ г. Уфѣ за 1902 г.	21
Среднія величины изъ метеорологическихъ наблюдений въ г. Уфѣ за янв.—окт. 1903 г. включ.	25
Продолжительность солнечнаго сіянія въ часахъ и облачность въ сотыхъ доляхъ	28
Россійскій ИМПЕРАТОРСКІЙ Домъ	29
Личный составъ высшихъ правительственныхъ учрежденій	31

г. У ф а.

Министерство Внутреннихъ Дѣлъ	41
» Финансовъ	46
» Народнаго Просвѣщенія	50
Государственный Контроль	53
Министерство Юстиціи	54
» Земледѣлія и Государственныхъ Имуществъ	56
» Путей Сообщенія	58
» ИМПЕРАТОРСКАГО Двора и Удѣловъ	59
Вѣдомство Главнаго Управленія Государственнаго Коннозаводства	—
Военное вѣдомство	—
Вѣдомство православнаго исповѣданія	60
Частныя учрежденія и общества	63
Благотворительныя учрежденія и общества	65

Уфимскій уѣздъ.

Министерство Внутреннихъ Дѣлъ	70
» Финансовъ	71
» Народнаго Просвѣщенія	73
» Юстиціи	—
» Земледѣлія и Государственныхъ Имуществъ	74
Военное вѣдомство	—
Вѣдомство православнаго исповѣданія	—

Бирскій уѣздъ.

Министерство Внутреннихъ Дѣлъ	75
» Финансовъ	77
» Народнаго Просвѣщенія	78
» Юстиціи	80
» Земледѣлія и Государственныхъ Имуществъ	—
» ИМПЕРАТОРСКАГО Двора и Уѣловъ	—
Военное вѣдомство	81
Вѣдомство православнаго исповѣданія	—

Мензелинскій уѣздъ.

Министерство Внутреннихъ Дѣлъ	82
» Финансовъ	84
» Народнаго Просвѣщенія	85
» Юстиціи	86
» Земледѣлія и Государственныхъ Имуществъ	87
» ИМПЕРАТОРСКАГО Двора и Удѣловъ	—
Военное вѣдомство	—
Вѣдомство православнаго исповѣданія	—
Общественныя и благотворительныя учрежденія	88

Стерлитамакскій уѣздъ.

Министерство Внутреннихъ дѣлъ	—
» Финансовъ	90
» Народнаго Просвѣщенія	91
» Юстиціи	92
» Земледѣлія и Государственныхъ Имуществъ	93
» ИМПЕРАТОРСКАГО Двора и Удѣловъ	—
Военное вѣдомство	—
Вѣдомство православнаго исповѣданія	—
Благотворительныя учрежденія	—

Белебеевскій уѣздъ.

Министерство Внутреннихъ Дѣлъ	94
» Финансовъ	95
» Народнаго Просвѣщенія	97
» Юстиціи	—
» Земледѣлія и Государственныхъ Имуществъ	98
Военное вѣдомство	—
Вѣдомство православнаго исповѣданія	—
Общественныя учрежденія	99

Златоустовскій уѣздъ.

Министерство Внутреннихъ Дѣлъ	—
» Финансовъ	101
» Народнаго Просвѣщенія	102
» Юстиціи	103
» Земледѣлія и Государственныхъ Имуществъ	—

Военное вѣдомство	105
Вѣдомство православнаго исповѣданія	—

Дополненіе къ адресь-календарю	106
Алфавитный указатель	107

Справочная книжка.

Кое что о Башкиріи и башкирахъ	3
Хронологическій указатель наиболѣе выдающихся событій въ Уфимской губерніи	17
Епископы, главные начальники Уфимско-Оренбургскаго края и губернаторы Уфимской губ.	20

Общая статистическія свѣдѣнія по Уфимской губерніи:

Пространство	23
Населеніе	24
Скотоводство	26
Горные заводы: казенные	—
» » частные	29
Отчетъ по Комитету Уфимскаго Губернскаго Музея за 1902 г.	33
Административное дѣленіе губерніи на уѣзды, станы, волости, участки земскихъ начальниковъ, судебныхъ слѣдователей, призывные по воинской повинности и военно-конскіе, съ указаніемъ квартиръ земскихъ начальниковъ, судебныхъ слѣдователей и станovýchъ приставовъ	35
Списокъ почтово-телеграфныхъ учрежденій губерніи, съ указаніемъ времени полученія и отправленія почтъ	48
Дорожникъ Уфимской губерніи	57
Списокъ почтовыхъ ящиковъ, размѣщенныхъ по г. Уфѣ	61
Списокъ абонентовъ Уфимской телефонной сѣти	—
Списокъ абонентовъ, включенныхъ на телефонную станцію Самаро-Златоустовской желѣзной дороги	65
Порядокъ пользования телефонами въ г. Уфѣ	—
Телефонныя таксы	66
Почтовые правила	68
Телеграфныя правила	73
Такса на производство легковаго извознаго промысла въ г. Уфѣ	75
Такса на производство ломоваго извознаго промысла въ г. Уфѣ	76
Разсчетная таблица провозныхъ платъ съ пассажировъ III класса и багажа по дѣйствующему желѣзно-дорожному тарифу	77
Поверстное разстояніе отъ С.-Петербурга, Москвы, Риги, Варшавы, Кіева и Одессы до главнѣйшихъ, непрерывно связанныхъ между собою рельсовымъ путемъ, городовъ Россійской Имперіи	79
Такса паромовъ	82
Краткій перечень содержанія XVI томовъ свода законовъ Россійской Имперіи	83
Алфавитный указатель главнѣйшихъ документовъ и актовъ, подлежащихъ гербовому сбору и отъ него взятыхъ	84

Уфимскій Календарь

на 1904 годъ.

XX-Е СТОЛѢТІЕ.

ОТЪ СОТВОРЕНІЯ МІРА ГОДЪ 7412-Й.

327 г. (приблизит.) основанія г. Бирска.	скаго, съ наименованіемъ г. Уфы
320 г. (приблизит.) основанія г. Мензелинска.	губернскимъ, а остальныхъ городовъ—уѣздными.
318 г. основаніе города Уфы.	29 г. введенія земскихъ учрежденій въ Уфимской губерніи.
150 г. (приблиз.) заселенія мѣстности г. Златоуста и 32-й со времени учрежденія этого города.	16 г. открытія Самаро-Златоустовской желѣзной дороги.
147 г. (приблиз.) основанія г. Белебея.	10 г. введенія новыхъ судовъ въ Уфимской губерніи.
138 г. (приблиз.) основанія г. Стерлитамака.	10 г. введенія института земскихъ начальниковъ въ Уфимской губерніи.
39 г. отъ учрежденія Уфимской губерніи въ составѣ уѣздовъ: Уфимскаго, Бирскаго, Белебеевскаго, Стерлитамакского и Златоустов-	10 г. введенія казенной продажи вина въ Уфимской губерніи.

ДНИ ПАСХИ на 10 лѣтъ.

Годы.	Правосл.		Западной.		Годы.	Правосл.		Западной.					
	ст.	ст.	ст.	ст. нов. ст.		ст.	ст.	ст.	ст. нов. ст.				
1904	28	марта.	21	марта	3	апр.	1909	29	марта.	29	марта	11	апр.
1905	17	апр.	10	апр.	23	»	1910	18	апр.	14	»	27	марта
1906	2	»	2	»	15	»	1911	10	»	3	апр.	16	апр.
1907	22	»	18	марта	31	марта	1912	25	марта.	25	марта	7	»
1908	13	апр.	6	апр.	19	апр.	1913	14	апр.	10	»	23	марта

ЯНВАРЬ 31 день. Первый мѣсяць.

Старый стиль.	Дни недели.	
1	Ч.	ОБРЪЗАНИЕ Г-НЕ. свт. Василия вел. арх. кесарійск. м. Василия анкирск. Сильвестра папы м. Феогена п: Сильвестра печерскаго, Серафима саровск., прп. Малахія, м. Гордія
2	П.	
3	С.	
<i>33-я седмица по Пятидесятницѣ, съ Понедѣльника 5-го по 12-й день.</i>		
4	В.	<i>Нед. 32-я, предъ Прощеніемъ.</i> —Соборъ 70-ти апостоловъ: Іакова, Марка, Луки и др. п. Феоклиста, м: Зосимы и Афанасія, Хрисафа и Евфимія. м: Θεопемпта и Θεоны волхва. п: Спиклятивкии, Аноллінарій, Григорія.
5	П.	
6	В.	БОГОЯВЛЕНИЕ (Крещеніе Г-не).
7	С.	Соборъ Іоанна Предтечи.
8	Ч.	п: Георгія хозев., Емилиана исп. п. Домники свт. Картерія м: Іуліана.
9	П.	свт. Филіппа, митр. моск. м. Полиевкта, п. Евстратія. прр. Самея. п. Петра.
10	С.	св. Григорія. бл. Θεозвы. п. Павла комельск. Дометіана, Маркіана.
<i>34-я седмица по Пятидесятницѣ, съ Понедѣльника 12-го по 19-й день.</i>		
11	В.	<i>Нед. 33-я, по Прощеніи.</i> —п. Θεодосія В. п: Михаїла, Θεодосія ик. ВМ: Египетской и Елецкой.
12	П.	мц. Татіаны п. Евпраксія. м: Петра, Мертія. п. Саввы, арх. серб. п. Мартиніана бѣлозер. Галактіона ик. ВМ: Акакистной и Млекопита- тельницы.
13	В.	м: Ермила, Стратоника и Петра, п. Іакова. п. Ирнарха рост. Еле- зара.
14	С.	п: Отець въ Синаѣ и Рафѣлъ избіен: Исаи, Саввы, Моисея Іереміа. Павла, Адама, Сергія, Домна.
15	Ч.	п: Павла оувейскаго Іоанна кудшника пм. Пансофія. п: Прохора и Гавріїла.
16	П.	Поклон. веригамаъ ап. Петра. м: Спесвинна, Мелевинна, Неона, Тур- вона, Данакта, мц: Леониллы, Ювиллы. бл. Максима тотем.
17	С.	п: Антонія Вол. Антонія дымок. Антонія краснохолм. Антонія черноз.
<i>35-я седмица по Пятидесятницѣ, (Слѣдняя или вседняя), съ Понедѣль- ника 19-го по 26-й день.</i>		
18	В.	<i>Нед. 34-я, о Мытарѣ и Фарисей.</i> —свт. Афанасія Вел. и Кирілла александ. п. Маркіана кипрсн. Максима серб.
19	П.	п. Макаріи египет. мц. Евфрасія. п: Макарія гечер. Арсенія керкир. п. Антонія мартюнс. бл. Θεодора новг.
20	В.	п. Евфимія Вел. м. Васса, Евсевія, Евтихія, Василида. м-ковъ: Инны, Пинны, Римма (скивовъ) п. Евфимія, м. Захарія.
21	С.	п. Максима исп. м: Неофита, Валеріана, Кандида, Акилы, Евгенія, Анастасія. мц. Агнія п. Максима. ик. ВМ. Ватопед.
22	Ч.	ап. Тимофея. пм. Анастасія м: Мануїла, Георгія, Петра, Леоптія, Сіо- нія, Гавріїла, Іоанна, Леонта, Народа, п. Анастасія печ. п. Ма- карія жабин.
23	П.	свт. Климента, м. Агвѣангела, п: Павлина, Мавсимы, Саламана. Восп. 6-го всел. соб. п. Геннадія.
24	С.	п. Ксєнія (Евсевія) м. Вавилы, Тимофея и Агація.
<i>36-я седмица по Пятидесятницѣ, (Пестрая) съ Понедѣльника 26-го по 2-й день февр.</i>		
25	В.	<i>Нед. 35-я, о Блудномъ сынѣ.</i> —Григорія Богослова п: Поппія, Мара. мц. Фе- лицаты. ик. ВМ. «Утоли мой печаль». п. Моисея.
26	П.	п: Ксєнофонта и Марія, Іоанна и Аркадія, Симеона верх.
27	В.	пер. мощ. Іоанна Златоуст. арх. царегр. м. Димитрія цареградск.
28	С.	п. Ефрема сиріина Палладія, Ефрема переяслав. Ефрема новоторж. Θεо- досія тотем.
29	Ч.	пер. мощ. свт. Игнатія богов. м: Романа, Іакова, Филофея, Иверихія, Авива, Іуліана, Паригогія, Сильвана, Луки, Моіи, п. Лаврентія печер.
30	П.	Соборъ 3 хъ свят. : Василия Великаго, Григорія Богослова, Іоанна Златоус- таго, свт. Иволипа папы.
31	С.	Кира и Іоанна безсребр. мц: Афанасія, Θεодотія, Феоклисты, Евдоксія и Трионы.

Неприсутственные дни: 1. Четвергъ. Новый годъ. 6. Вторникъ. Богоявленіе (Кре- щеніе) Господне.

ФЕВРАЛЬ 29 дней. Второй мѣсяць.

Старый стиль.	Дни недели.	
		<i>Сырная седмица (Масляница), съ Понедѣльника 2-го по 9-й день.</i>
1	В.	<i>Мясопустъ.</i> —мч. Трифона мч. Перпетун и съ нею м: Сатира, Ревовата, Саторнила, Секунда мч. Фелицитаты. п: Петра, Вендимиана. Василия салунск.
2	П.	СРѢТЕНІЕ ГОСПОДНЕ. пм. Гавріила.
3	В.	св. прв. Симеона богопріимца и Анны пророч. прр. Азарін. м: Адриана, Еввула, Власія, Павія, Діодора и Клавдіана. кн. Романа угличск. п. Симеона твер.
4	С.	п. Исидора пелусіота, Николая еп. студійск. свм. Авраамія еп. Арвильск. м. Гедора. п. Нирілла новоз. вкн. Георгія. Авраамія и Копрія печенг.
5	Ч.	св. Θεодосія черниг. мч. Агафін, Θεодуліи, м: Елладія, Манарія, Евагрія.
6	П.	п. Вукола смпрснаго. м. Іюліана. мч: Фавсты и съ нею м: Евиласія и Максима мч: Марен, Марія. пм: Ливаріона, Θεοφιλα. мч: Доросей дѣвы, Христини и Каллисты. п. Фотія.
7	С.	п: Парвенія еп. лампо., Луки елладск. м. никоид.
		<i>1-я седмица Великаго поста, съ Понедѣльника 9-го по 16-й день.</i>
8	В.	<i>Сыропустъ.</i> вм. Θεодора стратил. прр. Захарія сернов. Саввы, серб.
9	П.	м. Никифора. свм: Маркелла еп. сицыл. Филагрія еп. кипр., Панкратія еп. тавром. п: Никифора и Геннадія важеоз. м. Петра Дамаскина.
10	В.	свм. Харламбія и съ нимъ м: Порфирія и Валтоса. мч: Еннаон, Валентины, Павлы. п. Прохора печер. еп. новгород.: Іоакима. Луки.
11	С.	свм: Власія еп. севастійск. Θεодоры царицы. п. Дмитрія прилудк. вкн. Всеволода исков. (Гавріила) Георгія сербск.
12	Ч.	Алексія митр. моск. п: Мелетія арх. антиох. и Антонія патр. царегр. п: Марін (Марины) и отца ея Евгенія.—ик. ВМ. Иверской.
13	П.	п: Мартиніана, Зои, Фотиніи. п. Симеона (Степана Немани) сербск. п. Евлогія арх. александр. ик. ВМ. Долинской.
14	С.	Кирилла философа, первоучителя славян. п: Авксентія, Марона пустын. Авраамія еп. нарійскаго, Исаакія печ. переи. мощ. кн. Михаила черниг.
		<i>2-я седмица Великаго поста, съ Понедѣльника 16-го по 23-й день.</i>
15	В.	<i>Нед. 1-я, Торжество Православія.—Память св. мужей и женъ, прославленныхъ подвигомъ поста.</i> —ап. Онисима. п: Евсевія пустыни., Пафнутія и Евфросиніи. ик. ВМ. Вѣнской и Далматской.
16	П.	м: Памфила, Валента, Павла, Порфирія, Селевкія, Θεодула, Іюліана, Самуила, Іліи, Данила, Іереми, Исаія. п. Маруфы еп. месопот.
17	В.	вм. Θεодора тирона. обр. мощ. м. Мины мч. Маріамны. п. Θεодосія и Романа болг. м. Θεодора визант.
18	С.	п. Льва папы. п. Агапита еп. сивадск., Флавіана патр. констант. п. Космы ахромскаго.
19	Ч.	ап. Архиппа, Филимона. св. Анфіи, п: Досиея, Равулы. исп.: Евгенія, Манарія антиох. м: Максима, Θεодота, Исихія.
20	П.	п. Льва еп. катанскаго. свм. Садока еп. персидскаго и съ нимъ 128 муч. п. Агафона папы римск.
21	С.	п: Тимофея. Евстафія архіеп: антиох., Георгія еп. амастридск.
		<i>3-я седмица Великаго поста, съ Понедѣльника 23-го по 1-й день Марта.</i>
22	В.	<i>Нед. 2-я, память св. Григорія Паламы.</i> —обрѣт. мощ. мучен. иже во Евгении.
23	П.	свм. Поликарпа еп. смир. п. Іоанна, Антиоха, Антонина, Моисея, Зевина, Полихронія, Моисея, Даміана сирійск. п. Александра
24	В.	1-е и 2-е обрѣтеніе Главы Іоанна Крестителя. п. Еразма печерскаго.
25	С.	п. Тарасія арх. цареград. Моисея арх. нов.
26	Ч.	п. Порфирія еп. газскаго. м. Севастіана. м. Іоанна. ик. ВМ. Межецкой.
27	П.	п. Проковія декаполита, Фалалоя, Тита печерскаго.
28	С.	п. Василия, Марины, Киры, Домники. свм. Протерія патр. александр.
		<i>4-я седмица Великаго поста съ Понедѣльника 1-го Марта по 8-й день.</i>
29	В.	<i>Нед. 3-я. Крестопоклоніи</i> —п. Кассіана ремлянца, п. Іоанна (п. Варсанофія) м. Θεокториста. ик. ВМ. Девпетерувской.

Неприсутственные дни: 2. Понедѣльникъ, Срѣтеніе Господне. 6-го. Пятница, и 7-го Суббота. Масляница.

МАРТЪ 31 день. Третій мѣсяць.

Старый
стиль.
Дни не-
дѣли.

1	П.	пмц. Евдокии. м. Нестора, Тривимія мц. Антонины, п. Домники, м. Маркела и Антонія п. Мартирія зеленец.
2	В.	свм. Θεодота еп. киренейск. п. Агафона, Арсенія еп. тверск. м. Троадія, пм. Евевліи, п. Саввы и Варсонофій, Савватія и Евфросина тверск.
3	С.	<i>Преп. св. Четвр.</i> —м. Евтропія, Клеоника, Василиска, св. Зинова, Зоила, п. Шамы. ик. БМ. Волоколамской.
4	Ч.	п. Гервасіа м. Павла, Акакія, мц. Іуліаніи, св. Григорія, Вячеслава, кн. чешск. и. Іакова. кн. Даниіла моск. Василія (Василька), кн. рост.
5	П.	м. Конона ксавр. и Конона градара, п. Исихія и Марка, м. Евлогія, Евлампія мц. Пронды, кн. Θεодора, Давида и Константина смол.
6	С.	м. 42 въ Амореи: Θεодора, Константина, Каллиста Аетія. Меиссена. Васоя. Θεοφιλα и др. п. Аркадія. пм. Конона м. Авраамія болгар.—ик. БМ. «Что ты наречешь». Шестоков. и Ченстохов.
<i>5-я седмица Великаго Поста, съ Понедѣльника 8-го по 15-й день.</i>		
7	В.	<i>Нед. 4-я, память св. Іоанна лествичника.</i> —свм. еп. херс: Василія, Ефрема, Евгенія, Агафодора, Капитона. п: Павла, Емвлиана. ик. БМ. «Споручицы грѣшныхъ».
8	П.	ап. Ерма. свм. Θεодорита, п: Θεοφιλαкта, Дометія. п. Лазаря мурман.
9	В.	м: 40 Севастійск.: Киріона, Кандида, Валента, Клавдія, Приска, Θεοдула, Іоанна, Ангія, Флавія, Александра, Пліи, Θεοφιла, Леонтія, Афанасія, Кирілла, Николая, Валерія и др.
10	С.	м: Кодрата, Киріана, Діонисія, Діодора, Павла, Виктора, Никифора, Клавдія, Леоніда. мц: Харессы, Нунсхін, Василиссы, Галны.
11	Ч.	п. Софронія іерус. м. Епимаха, свм. Діонія смири. Евфимія еп. довг.
12	П.	свт. Григорія двосл. п. Θεοφана исп., ирв. Финееса. св. Симеона.
13	С.	<i>Послала Богородицы.</i> —пер. мощ. п. Никифора, м: Савьяна, Африкана, Пуллія, Терентія, Александра, мц. Христіны. п. Анна.
<i>6-я седмица Великаго Поста, съ Понедѣльника 15-го по 22-й день.</i>		
14	В.	<i>Нед. 5-я, память св. Маріи египетской.</i> —п: Венедикта, Евсхимона, Θεοφоста, мп. кiev. ик. БМ. Θεодоровской. бл. кн. Ростислава-Михаила.
15	П.	свм. Александра, м: Агапіи, Пуллія, Тимолая, Ромила, Діонисія, Никандра и Никандра городя.
16	В.	м: Савина, Паны, Трофима, Бала, Іуліана. ап: Арпостовула.
17	С.	п. Алексія чел. Божія, м. Маріа п. Макарія калязні.
18	Ч.	п. Кирилл іерусалимск. п. Анна. м: Трофима, Евкарпія.
19	П.	м: Хрисанос и Даріи, Клавдія. Іасона, Мавра, Діодора, Панхарія. мц. Иларія. п. Иннокентія вологод. Вассы исково-печерской.
20	С.	<i>Лазарево Воскресіе.</i> —п: Іоанна, Сергія, Патрікія. мц: Фотинъ самарян., Александры, Клавдіи, Евфрасія, Матроны Іуліаніи, Евфимія.
<i>Страстная седмица Великаго поста, съ Понедѣльника 22-го по 29-й день.</i>		
21	В.	<i>Нед. Вѣи (Цѣлительная).</i> — ВХОДЪ ГОСП. ВЪ ІЕРУСАЛИМЪ , п: Іакова испов. Кирилл еп. катанск., Фомы патр. констант.
22	П.	свм. Василія. п. Исакія. ец. Дросиды.
23	В.	пм. Никона. м: Филита, Македона. Θεοпрепія, Кроніда, Амфилохія. мц. Іидія. п. Никона печ. п. Нахомія, Василія.
24	С.	п. Захарія печер., Іакова испов., Артемія и Артемона. п. Лазаря мурман. м. Стефана и Петра казанск.
25	Ч.	БЛАГОВѢЩЕНІЕ ПР. В-ЦЫ. ик. БМ. Боголюб. (Зимаров.) и Благовѣщеніе.
26	П.	Соб. арх. Гаврііла, свм. Иринеи. п. Малха, м. Вафусія, Верка, м. Анны.
27	С.	мц. Матроны салунской п. Іоанна. м. Мануила, Θεοδοсія (ш в.).
<i>Святая, Святая седмица, съ Воскресенія 28-го по 4-й день Апрѣли.</i>		
28	В.	ПАСХА (ВОСКРЕСЕНІЕ ХРИСТОВО) , п. Иларіона, Стефана. м. Іоны, Варахисія.
29	П.	п. Марка, Кирилл и др. п. Іовила пуст., Евстафія исповѣд. п. Іоны и Марія исково-печер. ик. БМ. «Сладкое Лобзаніе».
30	В.	ирр. Іоада. п. Іоанна лѣтвичи., Іоанна млч., Еввулы. ап. Соссена.
31	С.	свм. Платія. п: Аполлонія, Платія. м. Авды, Беніаміна. свт. Іоны, мптр. москв. п. Іосифа преврасп.—ик. БМ. Иверской.

Дни неприсутственные: 21. Воскресіе. Входъ Госп. въ Іерусалимъ. 25. Четвергъ. Благовѣщеніе Пр. В-цы. 26—3 апрѣля. Дни св. Пасхи.

АПРѢЛЬ 30 дней. Четвертый мѣсяцъ.

Старый
стиль.
Дни не-
дѣли.

Старый стиль.	Дни не-дѣли.	Святые
1	Ч.	п. Марія египет. м. Геронтія, Василида п. Макарія, прв. Ахаза, м. Авраамія болгар. п. Евфимія архим. суздаль.
2	П.	п. Тита м. Амфіана, Едесія, Поликарпа. ик. ВМ. Живонос. Источн.
3	С.	п. Никиты испов., м: Елпидифора, Дія, Висоція и Галика, п. Иллирика.
<i>2-я седмица по Пасхѣ, Ѣомини, съ Воскресенія 4-го по 11-й день.</i>		
4	В.	<i>Нед. 2-я, о Ѣомъ (Амвминскѣ).</i> — п: Іосифа пѣснописца, Георгія малелна, Зосимы отшел., мц. Ѣеркувы. Зосимы вербозем. свм. Никиты албан.
5	П.	м: Агапопода діак. и Ѣеодула п: Пуплія, Платона исп., Ѣеоны, Симеона.
6	В.	п: Месодія арх. моравск., Евтхія патр. царегр. м: Іеремея, Архилія.
7	С.	п. Георгія митр. метелипскаго. м: Калліопія, Руфія, Авилвны. п: Серапіона, Давіла перекл.
8	Ч.	ап: Іродіона, Агава, Руфа, Асникрита, Флегонта; Ермія.
9	П.	м. Евлексія, им. Вадима, свм. Дисана еп. м: Маріава, Авдіеса и 270-ти.
10	С.	м: Терентія, Африкана, Максима, Помпія, Зинова, Александра, Макарія, Ѣеодора, Іакова пресвит., Азадана, Авдикія.
<i>3-я седмица по Пасхѣ, Мгрокосиць, съ Воскресенія 11 по 18-й день.</i>		
11	В.	<i>Нед. 3-я, Жезъ Мгрокосиць.</i> свм. Антипы еп. пергам. п: Фармуфія, Іоанна. м: Прокесса, Мартиніана.
12	П.	п: Василія, еп. парійск. (viii), Аноусы, Аванасіа. им: Мины, Давида, Іоанна, п. Исаака сиріяна. свм. Зинова еп. п. Василія рязан.
13	В.	свм. Артемона, Крискента. мц. Ѣомаиды (v). м: Елеверія перса, Зола. Димитрія пелопонезск.
14	С.	п. Мартина папм. м. Азата, Ардаліона. м. литов.: Антоія (Нежвло), Іоанна (Кумецъ), Евстаоія (Круглецъ). ик. ВМ. Вилеяскоя.
15	Ч.	ап: Арпестарха, Пуда и Трофима. м. Саввы готъ. мц: Василиссы и Анастасія.
16	П.	мц: Агапія, Хіоція, Ирны. м. Леониды мц: Харіессы, Ники, Галины, Калины, Пунехія, Василиссы, Ѣеодоры, Ирны. п. княг. Ѣеодоры.
17	С.	свм. Симеона еп. персид. м: Авделая, Ананія, Усаазана, Фусика, Азата. мц. Аскитрен. п. Аканія еп. мелет. Аганята, папы рим. м. Адріана. п. Засимы соловец.
<i>4-я седмица по Пасхѣ, Разслабленнаго, съ Воскресенія 18-го по 25-й день.</i>		
18	В.	<i>Нед. 4-я, о Разслабленномъ.</i> — п. Іоанна, Космы и Авксентія. м: Виктора, Зотика, Зинова, Анидина, Северіана, Іоанна нов. ꙗ. Евфимія, Антоія и Феликса. ик. ВМ. Мавсимовскоя.
19	П.	п: Іоанна, Георгія исп. м: Христофора, Ѣеоны и Антоинна. п: Никифора, Трифона.
20	В.	п: Ѣеодора трихины, Анастасія игум., Григорія и Анастасія парт. антиох. ✠ п. Александра ошев. м. млад. Гавріила.
21	С.	<i>Преполовленіе св. Пятидесятницы.</i> — свм. Іаннаурія и съ нимъ м: Фавста, Прокла и Соссія; Дисидерія, Евтхія и Акутіона. м: Ѣеодора и матери его Филиппія, Діоскора, Сократа, Діонисія, Исаакія, Аплоса.
22	Ч.	п. Ѣеодора синеота. ап: Наанаила; Луки и Климентя. п. Виталія. пер. мощ. Всеволода-Гавріила псковск.
23	П.	<i>вм. Георгія побѣдон.</i> м: Анатолія, Протолеона. мц. Александры цар.
24	С.	м. Саввы стратил. п. Елисаветы. м: Васевія, Неона, Леонтія, Лонгина, Валентина. п. Ѣомы юрод. (vi) Саввы печ. ик. ВМ. Молченскоя.
<i>5-я седмица по Пасхѣ, о Самарянинахъ, съ Воскресенія 25-го по 2-й день Мал.</i>		
25	В.	<i>Нед. 5-я, о Самарянинахъ.</i> ап. св. Марна. п. Сильвестра обнорск.
26	П.	свм. Василія еп. аммасійск. п. Глефры дѣвы, п. Стефана еп. перм.
27	В.	свм. ап. Симеона. сродн. Г-ня. п. Стефана.
28	С.	ап: Іасона и Сосипатра. мц. Керкиры. м: Саторнія, Іакисхола, Марсалія, Дады, Квинтиліана. Фавстѣла, Іануарія, Евфрасія, Маммія.
29	Ч.	м. въ Кизикъ: Ѣеогнида, Руфа, Антипатра, Ѣеостиха, Артемы, Магна, Ѣеодота, Ѣавмасія, Филимона, п. Мемнона, м: Діодора, Родопіана діак.
30	П.	Ап. Іакова заведеева. п. Доната. м. Максима. обр. мощей Василія самасійск. п. Никиты. еп. новг.

Неприсутственные дни: 23. Пятница. Тезоименитство Государыни Императрицы Александры Ѣеодоровны.

МАЙ 31 день. ПЯТЫЙ мѢСЯЦЪ.

Старый стиль	Дни недели	
1	С.	прр. Іеремія, свм. Макарія, митроп. кiev. м. Маты. п. Пафутія боров. п. Герасима болдин. ик. БМ. Византійской и Муромосицкой. <i>6-я седмица по Пасхѣ, Слѣномъ, съ Воскресенія 2-го по 9-й день.</i>
2	В.	<i>Нед. 6-я, о Слѣномъ.</i> —Афанасія В. м: Еспера, Зои, Киріака, Θεодула. пер. мощ. кн. Бориса (Романа) и Глѣба (Давида) Ик. БМ. Страстной, Путивльской и Вугиванской.
3	П.	м. Тимофея чтеца и мч. Мавры п: Петра еп. аргосск. Θεодосія печер. ик. БМ: Кіево-Печерской ✕ Ясквинской, Печерской и Свѣнської.
4	В.	мч. Пеллагіи дѣвы. свм: Сильвана Альвіана и Еразма ✕ п: Никиты, Никифора, Климента, Кирилла и Исаака.—ик. БМ. Старорусской.
5	С.	вмч. Ирины п: Адриана мона. Михея
6	Ч.	ВОЗНЕСЕНІЕ. прв. Іова многострад. м: Варвара, Вакха, Діонисія Каллимаха.
7	П.	Знаменіе Креста Господня въ Іерусалимѣ м. Анакія. Іоанна зедазн. и уч. его: Шіо, Антонія, Давида, Цирра, Стефана. Михаила, Исидора.
8	С.	ап. Іоанна Богослова. *п. Арсенія Вел. Арсенія новгор. <i>7-я седмица по Пасхѣ, съ Воскресенія 9-го по 16-й день.</i>
9	В.	<i>Нед. 7-я, св. Отецъ 1-го всел. собора.</i> —пер. мощ. Николая Чудота. прр. Исаи, м. Христофора. м. млад. Гавріила.
10	П.	ап. Симеона зилота. м: Исихія антиох., Алфія, Филадельфа, Кипріана, Онисима, Ерама. п. Исидоры, блж. Тавсіи, п. Симона еп. владимір.
11	В.	п: Кирилла и Меводія. свм. Мокія. Обновленіе царегр.
12	С.	п: Елифанія еп. кипр., Германа патр. царегр., Савина кипр.
13	Ч.	мч. Глекирии и Лаодикія. п: Павсикакія, еп. синад., Георгія испов. м. Александра римскаго.
14	П.	м: Исидора и Максима. блж. Исидора рост. чуд. п: Серапіона и Никиты.
15	С.	п: Пахомія Вел., Ахилія Исаи еп. ростов., Евфросина иск. чуд., Дмитрія царев. <i>1-я седмица по Пятидесятницѣ (Слѣшная) съ Понедѣльника 17-го по 24-й день.</i>
16	В.	ПЯТИДЕСЯТНИЦА (день св. Троицы). п. Θεодора освящ. Музы, блж. св. Георгія, еп. митил. п. Ефрема переком.
17	П.	ДЕНЬ СВ. ДУХА. —ап. Андроника и Іулія. п. Стефана архіеп. царегр. м: Салохона, Памфамира и Памфалона.
18	В.	м: Θεодота. мч: Текусы, Александры, Клавдіи, Фанны, Евфрасіи, Матроны, Іуліи. м: Симеона, Исаака, Вахтисія, Петра, Діонисія, Андрея.
19	С.	свм. Патрикія еп. прус., Акакія, Менаандра, Полиена, Калуфа. Іоанна еп. готс., Корнилія волог. чуд. кн. Іоанна (Игнатія) углич.
20	Ч.	обр. мощ. Алексія митр. мос. м: Фалалея, Александра, Астерія, Аскалона.
21	П.	св. равноап. царя Константина и мат. его Елены. кн. муром: Константина, Михаила и Θεодора. п. Кассіана углич. Срѣзненіе Владимірской ик. БМ.
22	С.	м. Василіска. <i>Восп. 2-го всел. соб.</i> <i>2-я седмица по Пятидесятницѣ (Цестра) съ Понедѣльника 24-го по 31-й день.</i>
23	В.	<i>Нед. 1-я, Вселѣ Святыхъ.</i> —п: Михаила испов., Евфросини киж. полоц. обр. мощ. Леонтія еп. ростов. п. Михаила черноризца.
24	П.	п. Симеона столи. м: Мелетія, Серапіона, Іоанна, Каллиника, Θεодора, Фавсты. п. Никиты переясл.
25	В.	3-е обр. главы I. Предтечи. свм. Θεрапонта еп. кипр.
26	С.	ап: Карна и Алфеи. м. Аверкія. м. Елены. п. Іоанна испов. м. Георгія нов. обр. мощ. п. Макария каляз.
27	Ч.	свм. Θεрапонта сард. мч. Θεодоры и м. Дидима. пер. мощ. митр. кiev. Кипріана, Фотія, Іоны. п. Θεрапонта бѣлоз.
28	П.	п. Никиты еп. халкдон. мч. Еликониды. м. Евтихія. свм. Евладія. п. Игнатія еп. ростов.
29	С.	пмч. Θεодосія; <i>Восп. 1-го всел. соб.</i> блж. Іоанна устюж. <i>3-я седмица по Пятидесятницѣ, съ Понедѣльника 31-го по 7-й день Іюля.</i>
30	В.	<i>Нед. 2-я.</i> —п. Исаакія далмат. + ик. БМ: Боровской и Шуйской.
31	П.	ап. Ерма. м: Ермія. Философа.

Неприсутственные дни. 6. Четвергъ. Вознесеніе.—9. Воскресеніе. Перенес. мощ. св. Николая Чудотворца.—14. Пятница. Коронаваніе Государя Императора.—16. Воскресеніе. Пятидесятница.—17. Понедѣльникъ. День Св. Духа.—25. Вторникъ. Рожденіе Государыни Императрицы Александры ѳеодоровны.

ИЮНЬ 30 дней. Шестой мѣсяць.

Старый стиль.	Дни недели.	
1	В	м: Иустина, Лукія, Птоломея, Харитона, Евеллиста, Иеракса, Пеона, Валеріана. мц. Хариты. п. Діонисія глушиц., Агапита пещер.
2	С.	п: Никифора испов., Александра архіен. констан. вм. Іоанна сочавск.
3	Ч.	м: Лукиліана, Клавдія, Інатія, Павла, Діонисія. мц. Павлы. м: Лукіана, Максіана, Іуліана. пер. мощ. цар. Димитрія.
4	П.	п. Митрофана патр. царегр. свм. Астія. м: Фронтасія, Северина, Северіана, Силана, Коккордія. п: Засимы килик., Меодія пѣноп.
5	С.	свм. Доросея. м: Маркіана, Епкандра, Илерихія, Аполлона, Леонида, Арія, Горгія, Селиція, Ирину, Памвона. п. Анувія, Феодора.
<i>4-я седмица по Пятидесятницѣ, съ Понедѣльника 7-го по 14-й день.</i>		
6	В.	<i>Нед. 3-я.</i> —п: Иларіона, Виссаріона. пмц. Архелаи, Феклы, Сусанны.
7	П.	м. Феодота авкир. мц: Кпріакіи, Калеріи (Валеріи), Маріи. свм. Маркелла паны. м: Сисинія, Киріана діак., Апроніама, Папія, Мавра.
8	В.	пер. мощ. вм. Феодора страт. п: Ефрема патр. антіох., Зосимы.
9	С.	п. Кирилла александ. мц: Феклы, Мароны, Маріи. п: Мирилла бѣлоез., Александра куштек.
10	Ч.	свм. Тимофея еп. прусск. м. Александра. мц. Антоніимъ дѣвы. п: Теофана, Вассіана еп. лавдіиск.
11	П.	ап: Варооломея и Варнавы. п: Варнавы, Арнадія—ик. БМ: Абульской, „Достойно есть“.
12	С.	п: Онуфрія Велик., Петра авон., Іоанна, Андрея, Иракламвона, Теофила. Арсенія — п: Онуфрія и Авксентія, Вассіана, Іоны и Стефана.
<i>5-я седмица по Пятидесятницѣ, съ Понедѣльника 14-го по 21-й день.</i>		
13	В.	<i>Нед. 4-я.</i> —мц: Аккиины, Антоніимъ. п. Трифилія. п. Анны и сына ея Іоанна. п: Андроника москов. и Саввы.
14	П.	прр. Елисея (их до Р. Х.). п. Меодія царегр. кн. Мстислава (Георгія) новг. п. Елисея. сумск.
15	В.	свт. Іоны митр. москов. прр. Амоса (виш до Р. Х.). м: Вита, Модеста, Дулы. мц. Крисвентія. Лазаря, кн. серб. п: Іеронима, перен. мощ. п. Феодора синеота. п: Григорія, Кассіана авсезск.
16	С.	п. Тихона еп. амафунт. м: Тигрія, Евтропія. п. Тихона лухов. п. Тихона медыск.
17	Ч.	м: Мануила, Савела, Исмаила. п: Анавія, Никиты, Кирилла, Никифора, Климонта и Исаака.
18	П.	м: Леонтія, Інатія, Феодула.—Боголюбскоѣ ик. БМ.
19	С.	ап. Іуды (Ловвія). м. Зосимы воина. п: Іоанна отшел., Павсія вел.
<i>6-я седмица по Пятидесятницѣ, съ Понедѣльника 21-го по 28-й день.</i>		
20	В.	<i>Нед. 5-я.</i> —свм. Меодія патр. м: Арестоклія Димитріана, Аенасія.
21	П.	м. Іуліана тарсіиск. свм. Терентія, еп. внокіяск. п: Іуля и Іуліана.
22	В.	свм. Евсевія. м: Галактіона, Зилона, Зилы. мц. Іуліани.
23	С.	мц. Агриппины. м: Евстохія, Гаія, Провія, Лоллія, Урвана. п. Артемія веркол. ик. БМ. Владимірскоѣ.
24	Ч.	⊕ Рождество Іоанна Предтечи. —м: Орентія, Фарнакія, Ероса, Фирмоса.
25	П.	мц. Февроніи. кн. Петра (Давида) в кнг. Февроніи (Евфросинія) муром. чуд.
26	С.	п: Давида отшел., Іоанна готел., Діонсія еп. сузд.—яв. ик. БМ. Тихвинскоѣ. Седмезерскоѣ, Лидскоѣ.
<i>7-я седмица по Пятидесятницѣ, съ Понедѣльника 28-го по 5-й день Іюля.</i>		
27	В.	⊕ <i>Нед. 6-я.</i> —Праздн. Полтав. Побѣды. п: Сампсона страннопр., Севира пресв. — п: Мартіна, Сераціона кожезер. п: Георгія святогорца.
28	П.	пер. мощ. Кира и Іоанна безсреб. п: Павла, Сергія и Германа валаам. п. Ксенофонта—ик. БМ. Троиручицы.
29	В.	⊕ АП. ПЕТРА и ПАВЛА. блж. Петра цар. ик. БМ. Дуниловскоѣ и Касперовскоѣ.
30	С.	Соборъ 12 апостоловъ: Петра, Андрея, Іакова, Іоанна, Филиппа, Варооломея, Фомы, Матфея, Іакова, Іуды, Сямона (зилота), Матеія.

Неприсутственные дни: 29. Вторникъ. Св. апостоловъ Петра и Павла.

ЮЛЬ 31 день. Седьмой мѣсяць.

Старый стиль,	Дни недели.	
1	Ч.	м: Космы и Даміана безсребрен. п. Петра. м. Попята.
2	П.	Положеніе ризы Пр. Б цы во Влахернѣ. п: Ювеналия пат. цар., Фотія митр. кiev.—ик. БМ. Ахтырской.
3	С.	пер. мощ. Филиппа митр. моск. м: Іакнѳа, Мокія, Марка, Діомида, Евлампія, Асклѣподота. мц. Галиндухи. п; Анатолія и Александра.
<i>8-я седмица по Пятидесятницѣ, съ Понедѣльника 5-го по 12-й день.</i>		
4	В.	<i>Нед. 7-я.</i> —п. Андрея крит. свм. Θεодора еп. кирин. м. Θεодота. мц. Θεодотія. прв. Мары. обр. мощ. п. Евѳимія сузд.
5	П.	обр. мощ. п. Сєргія радон., п: Аванасія. азон. и Лампада. мц: Анны и Кириллы. ик. БМ. Экономиссы.
6	В.	п. Сисоя Вел. мц: Лукія и Марфы. м: Риска, Антонія, Лукіана, Исидора, Діона, Діодора, Кутонія, Арноса, Кавика, Сатура, Иннокентія.
7	С.	п: Фомы маленна. Акакія. пм: Евиктота и Астіона. свм. Евангела. мц. Киріакія. м: Перегрива, Лукіана, Помпея, Исихія, Пашія, Саторнина и Германа п. Евдокии (Евфросиніи) вкг. моск.
8	Ч.	Явленіе Назанской ик. БМ. вм. Прокоція. блж. Проконія устюж.
9	П.	свм: Папиратія, Кириала. пм: Патермувія, Копрія. м. Александра война. п. Θεодора еп. едес.
10	С.	45 муч. въ Никополь арм: Леонтія, Маврикія, Даниїла, Антонія, Александра, Меней, Іанкята. м: Ніанора, Силуана, Аполлонія. п. Антонія пєч. Перен. ризы. Хр-ой въ Москау.
<i>9-я седмица по Пятидесятницѣ, съ Понедѣльника 12-го по 19-й день.</i>		
11	В.	<i>Нед. 8-я.</i> —вкг. Ольги (Елены). вмц. Евфимія. м. Кидея. ик. БМ: Ржевской и Шуйской.
12	П.	м: Прокла. Іларія. м. Михаїла. мц. Галиндухи (Марія). м: Θεодора и Іоанна.
13	В.	Соборъ Архангела Гавріїла. п. Стефана саванта. м: Сєрапіона, Маріана. п. Іуліана еп. кеноман.
14	С.	ап. Акакія. п. Едлія. м. Іуста. п: Онисима чудотворца, Стефана махриц. равноап. вкн. Владиміра (Василія). м. Кирика, Іулитты, Авудима.
15	Ч.	свм. Афіногена: м: Павла и Антіоха. мц: Алевтины, Хіонія и Іулія.
16	П.	<i>Восн. 4-го всел. собор.</i> —ик. БМ. Чирской (Цєковской)
17	С.	вмц: Марины. пер. мощ. п. Лазаря.
<i>10-я седмица по Пятидесятницѣ, съ Понедѣльника 19-го по 26-й день.</i>		
18	В.	<i>Нед. 9-я. св. Отець шести Всел. Соб.</i> —м. Емилиана, Іакнѳа.
19	П.	п: Макрины, Дія, Романа кн. рязан. блж. Стефана кп. серб. и матери его Милицы. Обрѣт. мощ. п. Сєрафима саровскаго.
20	В.	Прр. Іаїи. п. Авраамія галичск. м. Аванасія брестс.
21	С.	прр. Іезекіїля. п: Імеона и Іоанна, Онуфрія.
22	Ч.	равноап. Марія Магдалины. свм. Фоки. п. Корнелія перенел.
23	П.	м: Трофима, Теофіла. свм. Аполлинарія.
24	С.	благов. ик. Бориса и Глѣба (Романа и Давида). мц. Христины.
<i>11-я седмица по Пятидесятницѣ, съ Понедѣльника 26-го по 2-й день Августа.</i>		
25	В.	<i>Нед. 10-я.</i> —прв. Анны мат. Прєсв. Богородицы. п: Олимпіады и Евпраксіи. <i>Память 5-го Вс. Соб.</i> п. Манарія унженск.
26	П.	свм: Ермолая, Ермиппа и Ермократа. п. Моисея угрина. пмц. Параскевы.
27	В.	вм. Павтелеймона. п. Анєнсы. бл. Николая зорж.
28	С.	ав: Прохора, Никафора; Тимона и Пармена. м: Евстаѳія, Акакія Іуліана. ик. БМ: Смоленской (Одигитрія) и Гребневской.
29	Ч.	м. Каллиника. мц: Θεодотія, Сєрафимы дѣвы. п: Михаїла, Космы косинск., Романа кирязч. м. Евстаѳія мцхет.
30	П.	ав: Силы, Силуана, Крискента, Еленета и Андроника. свм: Валентина. Авундія, Прокула, Ефѳва, Аполлонія, Полихроня.
31	С.	прв. Евдонима. м. Іулитты.

Неприсутственные дни: 22. Четвергъ. Тезоименитство вдовствующей Государыни Императрицы Маріи Θεодоровны.

АВГУСТЪ 31 день. Восьмой мѣсяць.

12-я седмица по Пятидесятницѣ, съ Понедѣльника 2-го по 9-й день.

- 1 В. Нед. 11-я—Пронсхождение (вынось) древь креста Госп.— м: Маккавеевъ: Авима, Антонина, Гурин, Елеазара Евсевона, Алма, Маркелла, мат. иль Соломонія и учит. Елеазара.
- 2 П. пер. мощ. архид. Стефана, Никодима, Гамалила и Аввива, свм. Стефана папы бл. Василія, юрол. москов.
- 3 В. п: Исаакія, Дамата, Фавста. п. Космы скопца, Антонія римлян.
- 4 С. 7 отрок. иже въ Ефесѣ. Максимвліана, Ексакустодіана, Іамвлиха, Мартиніана, Діонисія, Іоанна, Антонина.
- 5 Ч. м: Евсигія, Кандидія, Каншидіана, Сивела, п. Нонны, свм. Фавія.
- 6 П. ПРЕОБРАЖЕНІЕ Г-НЕ.— п. Феоктиста.
- 7 С. пм: Дометія персян. п. Ора м: Маринавоина и Астерія в. Пимена печерск.

13-я седмица по Пятидесятницѣ, съ Понедѣльника 9-го по 16-й день.

- 8 В. Нед. 12-я.—п: Ежеліана исп. Мирона еп. критск. м: Елеферія, Леонида.
- 9 П. ап. Матвія. м. Антонія, Іуліана, Маркіана, Іоанна, Іакова, Алексія, Дмитрія, Фотія, Петра, Леонтія. мц. Марія п. Исон. пр. Макарія оредержскаго.
- 10 В. м. Лаврентія, свм: Сикста папы, Феллксима, Агапята, Романа.
- 11 С. м. Евпла діак. мц. Сосанны и съ нею свм. Гаія папы м: Гавинія, Максима, Клявдія, Александра, Куфія и мц. Препидигны м: Феодора и Василія печер.
- 12 Ч. м: Аникиты, Фотія, Памфила, Кавитона, свм. Александра
- 13 П. п. Максима испов. м: Ипполита, ириней, Авундія и мц. Конкордія. обр. мощ бл. Максима моск.
- 14 С. прр. Михея, свм. Маркелла, пер. мощ. п. Феодосія печер.

14-я седмица по Пятидесятницѣ съ Понедѣльника 16-го по 23-й день.

- 15 В. Нед. 13-я.—УСПЕНІЕ ПР. БОГОРОДИЦЫ. ик. БМ: Овиновск., Семгородной, Крымской, Кіево-Печер., Псково-Печер., Газнат., Чухлом., Ацкурской.
- 16 П. Пер. Нерукотв. Образа Госп. м. Діоміла п. Херимона.
- 17 В. м: Мирона, Стратона, Филиппа, Евтихіана, Кипріана, Оирса, Левкія, Короната, Павла, Патроклы и мц. Іуліанія.
- 18 С. м. Флора и Лавра, Ерма, Серапіона, Полиена, свм. Емилиана, м: Іларіона, Діонисія, Ермиппа. п: Іоанна и Георгія патр. конст. п. Макарія.
- 19 Ч. м: Андрей стратил., Тимофея, Агапія и мц. Феоклы. ик. БМ. Донской.
- 20 П. прр. Самуила м: Севира и Мемнона.
- 21 С. ап. Ваудея. мц. Вассы и м: Феогнія, Агап я, Писта.

15-я седмица по Пятидесятницѣ, съ Понедѣльника 23-го по 30-й день.

- 22 В. Нед. 14-я.—м: Агафоника Зотика, Теопретія (Боголѣца), Аквидина, Северіана, мц. Анеусы, свм. Аванасія м: Харсима, Неоонта, мц. Евлалія.— ик. БМ. Грузинской.
- 23 П. м. Луппа, п: Евтихія, Флорентія, свм. Иринея еп. ліон. п. Калиника патр. царегр.
- 24 В. свм. Евтихія, м. Татіона п. Георгія, мц. Сиры, пер. мощ. Петра м-тр. моск.
- 25 С. а. Варооломея и Тита, п: Минъ патр. Царегрідск. Вариса и Евлогія еписк. едесск., Протогена еписк. каррійскаго.
- 26 Ч. м: Адріана, мц. Наталія и др.—Срѣтеніе ик. БМ. Владимірской.
- 27 П. м: Пимена вел. Пимена палест. Ливорія папы, Осія еп. ворлуб. свм. Кукши. п: Пимена постн. Саввы, мц. Анисы.
- 28 С. п. Моисея мурина прр. Анны п. Саввы псков. Память св. печер. угоди., почив. въ дальн. Феодос. пещ.

16-я седмица по Пятидесятницѣ, съ Понедѣльника 30-го по 6-й день Сентября.

- 29 В. Нед. 15-я.—Успн. гл. пр. Предтечи и Крест. Г-дня. Іоанна.
- 30 П. п: Александра, Іоанна, Павла патр. цар. п: Фэнтина, Христофор, Александра свирск. обр. мощ. Данила ич. москов.
- 31 В. Положеніе понса Пр. Б-цы въ Халкопратинхъ.—п. Геннадія патр. цар.

Неприсутственные дни: 6. Пятница Преображеніе Господне.—15. Воскресеніе.—Успеніе Пресвятія Богородицы.—29. Воскресеніе Успннов. главы св. Іоанна. Креститедя.—30. Понедѣльникъ Черен. мощ. благ. ки. Александра Невскаго,

СЕНТЯБРЬ 30 дней. Девятый мѣсяць.

Старый стиль.	Дни по-нвм.	
1	С.	п: Симеона столп., Марыи прв. Исуса Навина. м. Аноала, Аммуна, Евода, Ермогена. мц. Калисты.
2	Ч.	м: Маманта, Θεодота и мц. Руфимы. п. Иоанна постника, арх. царегр. вк. БМ. Калужской.
3	П.	свм. Анома. м: Θεοφιλα, Дороея, Мардонія, Мигдонія, Петра, Ивдуса, Горгонія, Зиона, Евемія. мц. Домны. и Θεоктисты.
4	С.	свм. Вавилы ахтюх. и Вавилы никомид. м: Урвана, Прилидіана, Θεодора, Міана, Іуліана, Кіона, Аммонія, Доната, Епиполія.
<i>17-я седмица по Пятидесятницѣ, съ Понедѣльника 6-го по 13-й день.</i>		
5	В.	<i>Нед. 16-я, —</i> прр. Захарія и прв. Елизаветы. м: Урвана, Θεодора, Медимпа, Авдія, Фифаила. Сарвила, Ювентина, Макспа.
6	П.	Чудо архистратига Михаила въ Хонѣхъ. м: Ромилы, Евдоксія, Зиона, Макария, Киріака. свм. Кирилла еп. гортинск., Фавста, Авива.
7	В.	м. Созонта. ап: Евода, Онисфора. м. Евсепхія. п. Луки и Иоанна арх. повгород. пм. Макария каппа.
8	С.	РОЖДЕСТВО ПР Б-ЦЫ. п: Лукіана, Серапіона. — вк. БМ: Исаковск. Домниц., Самс., Почасв., Курск.-Коренной, Софіи-Премудр. Божіей, Холмск. и Глинск.
9	Ч.	прв. Иоакима и Анны. <i>Воспомин. 3 Вселенск. Соб.</i> м. Северіана. п. Θεοфана. м: Харитона, Стратора. бл. Никиты. п. Іосифа.
10	П.	мц: Минодоры, Митродоры, Нимфодоры. св. Пульхерія цар., м. Варисава. ап: Апеллія, Лукія, Климента. п: Петра и Павла еп. никейск.
11	С.	п. Θεодоры. мц. Ін. п. Евфросина. м: Діодора, Дидима, Димитрія, Димитріана, Серапіона, Кропиды, Леонтія и мц. Евапои.
<i>18-я седмица по Пятидесятницѣ, съ Понедѣльника 13-го по 20-й день.</i>		
12	В.	<i>Нед. 17-я, предъ Воздвиженіемъ.</i> — свм. Автонома, Корнута.
13	П.	Обнов. храма въ Іерус. — свм. Корнилія сотн. п. Петра.
14	В.	ВОЗДВИЖЕНІЕ КРЕСТА Г-НЯ. — свт. Иоанна Златоуста. м. Папія
15	С.	м. Никиты. п. Филоея. м. Порфирія. обр. мощ. церв. Стефана и п. Акакія. м: Θεодота, Максима и мц. Аскліадя.
16	Ч.	вмц. Евфимія. мц. Севастіаны, Мелетины и Людмилы. п. Дороея. м: Виктора, Сосена. п. Кириана. м: Исаака и Іосифа. п. Прокопія.
17	П.	мц: Софія, Вѣры, Надежды, Любви, Агаоккія, Θεодоты. м: Іелеса, Никола, Зиона, Патермуоія, Ілія. вк. БМ. Цареградекой.
18	С.	п: Евменія, Кастора. мц: Аріадны, Софія, Ириям.
<i>19-я седмица по Пятидесятницѣ, съ Понедѣльника 20-го по 27-й день.</i>		
19	В.	<i>Нед. 18-я, по Воздвиженіи.</i> — м: Трофима, Савватія Доримедонта, Зосимы. п: Іангуарія, Соса, Прокла, Гантіола, Евтихія, Акутія.
20	П.	м: Михаила кн. черниг. и Θεодора. вк. Евстафія плакиды, Агапія, Θεопста и мц. Феопстия кн. Олега.
21	В.	обр. мощ. св. Димитрія митр. рост. ап. Кодрата. свм: Ипатія, Андрей.
22	С.	свм. Фоки еп. синоп. прр. Іоны. м. Фоки вертогр. п: Петра, Іоны.
23	Ч.	Зачатіе Иоанна Крест. м: Андрея, Петра, Иоанна, Антонина. мц. Ираиды. п: Ксановины и Поликсены. вк. БМ. Соловен.
24	П.	првмц. Феклы. п: Копрія, Никандра исков.
25	С.	п. Сергія Радонеж. м. Пафнутія. п: Евфросинія александр. и Евфросинія суздальск.
<i>20-я седмица по Пятидесятницѣ, съ Понедѣльника 27-го по 4-й день Октября.</i>		
26	В.	<i>Нед. 19-я.</i> — Преставленіе св. ап. и ев. Иоанна Богослова.
27	П.	п. Савватія соловец. м: Каллистрата, Гимнасія. мц. Епихарія. п. Игнатія.
28	В.	п. Харитона испов. прр. Варуха. м: Александра, Алфея, Зосимы, Марна, Никона, Неона, Іліодора. св. Вгчеслага, кн. чешск.
29	С.	п: Киріака, Θεοφана. м: Дяды, Гаведдья, мц. Козмои. п. Кириана устюжск.
30	Ч.	свм. Григорія арм. мц: Рипсимія, Галавія. п: Григорія, Михаила, кiev.

Неприсутственные дни: 8. Среда. Рождество Пресвятыя Богородицы—14. Вторникъ. Воздвиженіе Креста Господня—26. Воскресенье. Преставленіе св. апостола евангелиста Иоанна Богослова.

ОКТАБРЬ 31 день. Десятый мѣсяць.

Старый стиль.	Дни недели.	
1	П.	ПОКРОВЪ ПР. БОГОРОДИЦЫ. ап. Анаанія, пм. Михаила и Романа, м. Домнина, Саввы, Явл. Хитона Г-ни и св. Столба мцхет.
2	С.	свм. Кипріяна, мц. Іустины, м. Θεоктиста, блж. Андрея, блж. Кипріяна, м: кн. Давида и Константина. <i>21-я седмица по Пятидесятницѣ, съ Понедѣльника 4-го по 11-й день.</i>
3	В.	<i>Нед. 20-я</i> —свм. Діонисія ареопагита, м. Рустика и Елсвоерія, п. Іоанна хозев, еп. вессар, блж. Исхія.
4	П.	свм. Героея пм. Петра, мц: Домнины, Виряней (Вероники) и Проскудія, м. Давида, п: Калисенія, Аммона, Павла м: Евсевія, Гаія, Фавста, п: Гурія мц. и Варсонофія твер.
5	В.	свт: Петра, Алексія, Іоны и Филиппа, митр. моск. мц. Харитины.
6	С.	Ап. Θомы.
7	Ч.	м: Сергія, Вахха, Іуліана, Кесарія, Полихронія и мц. Пелагея, п. Сергія волог, ик. ВМ. Псково-Печ. «Умиленіе».
8	П.	п: Пелагія, Тавсіи, п: Трифона витек., Досіея верхвостровск. пм. Ігнатія болг.
9	С.	св. Іакова алфея, п: Андроника и Аванаси, прв. Авраама и Лота, м. Евментія, Максима, п. п. Поплія и Петра, св. Стафана. <i>22-я седмица по Пятидесятницѣ, съ Понедѣльника 11-го по 18-й день.</i>
10	В.	<i>Нед. 21-я, св. Отицъ 7-го Всел. Соб.</i> —м. Евлампія и мц. Евлампія, п. Θεοφιλα псцов, м. Θεοτεκна, п. Вассіана, блж. Андрея тотем.
11	П.	ап. Филиппа, п. Θεοφана, мц: Зинаиды, Флаониллы, <i>Воскр. 7-го Всел. Соб.</i> п. Θεοφана псчвр.
12	В.	м: Тараха, Прова, Андроника, п. Космы, мц. Домники, м. Мартина, <i>Перен. съ Гитичку части древа креста Г-ня и ик. ВМ. Филермской.</i>
13	С.	м: Карна, Пепилы, Агаодора, Флорентія, Веніаміна, мц. Агаоники, п Никиты исп, ик. ВМ: Иверск. и Седміезер.
14	Ч.	п. Парасковы, м. Назарія, Гервасія, Протасія, Кельсія, Сильвана.
15	П.	п: Евиміи новаго, Лукіана, м. Сарвила, мц. Вивен, п. Савина.
16	С.	м. Монгна, п. Евпраксія. <i>23-я седмица по Пятидесятницѣ, съ Понедѣльника 18-го по 25-й день.</i>
17	В.	<i>Нед. 22-я</i> прр. Осія, пм. Андрея крит. пер. мощ. Лазаря четверодн. въ Царьградъ, м: Космы и Даміана безоробр.
18	П.	Апостола и Евангелиста Луки, м. Маріяна, п. Іуліана, п. Давида серпухов.
19	В.	прр. Іоанн. м. Уара, блж. Клеопатры и Іоанна, свм. Садока еп. мерсидск. пер. мощ. Іоанна рыльскаго.
20	С.	вм. Артемія, п. Артемія веркольск.
21	Ч.	п. Иларіона вел., пер. мощ. п. Иларіона еп. меглинскаго.
22	П.	Казанской ик. ВМ. равноап. Аверкія 7-ми отроковъ въ Ефесѣ: Максимиліана, Іамвлиха, Мартивіана, Діонисія, Антоинна, Константина (Ексакустодіана) и Іоанна, м: Александра, Ираклія.
23	С.	Ап. Іакова бр. Госп. п. Ігнатія патр. цар блж. Іакова боров. <i>24-я седмица по Пятидесятницѣ, съ Понедѣльника 25-го по 1-й день Ноября.</i>
24	В.	<i>Нед. 23-я</i> —м. Аревы, мц. Сиклитинія, п: Аванасія патр. царегр.
25	П.	м: Маркіана Мартирія и Анастасія.
26	В.	вм. Димитрія солун. и м. Луппа, п. Аванасія Пам. землетр. въ Царьгр.
27	С.	м. Нестора, мц: Капитолины, Еротиды, м: Марка и Сотериха.
28	Ч.	м: Терентія, Сараяла, Θота Θεοδουла, Іеракса, Нита, Вили, мц: Неониллы, Евлвин, свм. Іиріака, мц. Парасковы (Пятницы), п. Стефана.
29	П.	пмц. Анастасія римя, п. Кирилла, п. Аврамія блж. Марія, п. Анны, м: Клавдія, Астерія, Неона и мц. Θεοφиллы, п. Авраамія ростов.
30	С.	свм. Зиновія еп. егейск. мц: Зиновія, Евтропія, свм. Маркіана еп. сиракуз, ап: Тертія, Марка, Іуста (Іосія) и Артемы. <i>25-я седмица по Пятидесятницѣ, съ Понедѣльника 1-го по 8-й день Ноября.</i>
31	В.	<i>Нед. 24-я</i> —ап: Стахія, Амплія, Урвана, Наркисса, Анелія и Аристовула, п: Спридона, Никодима псчвр., п. Мавры, м. Епимаха.

Неприсутственные дни: 1. Пятница. Покровъ Пресв. Богородицы. — 21. Четвергъ. Восшествіе на престоль Государя Императора. — 22 Пятница. Казанской иконы Божіей Матери.

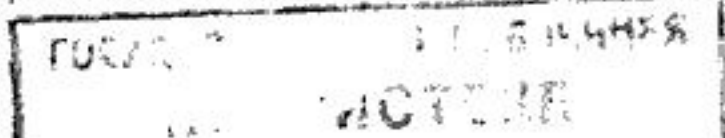

НОВАБРЬ 30 дней. Одиннадцатый мѣсяцъ.

Старый стиль.	Дни недели.	
1	П.	св. безребр. Космы и Даміана. п. Θεодотія. мц. Киріены, Іуліанія. м: Ерминингельда, Кесарія и Дасія. свм: Іоанна и Іакова.
2	В.	м: Аквидина, Пигасія, Афѳонія, Елпидифора, Авемнодиста. п. Маркіана.
3	С.	свм. Акепсима. м: Іосифа, Авфала. п. Спандуліи м. Атика, Аганія, Евдоксія, Катерія, Истунарія, Пактовія, Никтополіона. п. Акепсима.
4	Ч.	п. Іоаннкія Вел. свм. Никандра. м. Ермел. блж. Симона. п: Іоанна, Стефана и Іліи (груз.).
5	П.	м. Галактіода и мц. Епистимы. ап: Патрова, Ерма, Лина, Гайи и Филолога.
6	С.	п: Павла испов. Луки. мц: Текусы, Александры, Клавдія, Полактія, Евфросинія, Афанасія, Матроны п. Варлаамъ хутыи.
<i>26-я седмица по Пятидесятницѣ, съ Понедѣльника 8-го по 15-й день.</i>		
7	В.	<i>Нед. 25-я.</i> —м: Іерона, Исхія, Никандра, Афанасія, Маманта, Варахія, Калинника, Беатена, Никола, Лонгина, Θεодора, Валерія Ксанѳа, Θεодула, Каллумаха, Евгенія, Θεодоха, Острихія, Епифанія.
8	П.	Соборъ Архистратига Михаила и проч. силъ безплот. п. Марѳи (Марія) псковск.
9	В.	м: Онисифора и Порфирія. п: Матроны, Θεоктисты, Евстолии и Сосипатры. п. Іоанна колова. м: Антонія, Александра. п. Онисифора. пк. БМ. «Скоропослушн.»
10	С.	ап: Олимпя, Родіона, Сосипатра, Ераста, Куарта, Тертія. м. Ореста п. Θεостерита. свм. Милія еп. перс. м. Константина.
11	Ч.	вм. Мины м. Виктора мц. Стефаниды. м. Викентія п. Θεодора студита блж. Максима юродиваго московскаго п: Мартирія зеленецъ, Стефана сербск.
12	П.	свт. Іоанна милост. п. Нила постн. прр. Ахія. бл. Іоанна ростов. пк. БМ. Милостивой.
13	С.	свт. Іоанна Златоустаго м: Антонина, Никифора, Германа мц. Манеѳы.
<i>27-я седмица по Пятидесятницѣ, съ Понедѣльника 15-го по 22-й день.</i>		
14	В.	<i>Нед. 26-я.</i> —ап. Филиппа. св. Григорія паламы цар. Юстиніана и Θεодоры.
15	П.	м: Гурія, Самона и Авива. м: Елпидія Маркелла, Евстохія, Димитрія. п. Филиппа. пк. БМ: Ипатмен, Кунятицъ и «Благоух: цвѣтъ».
16	В.	Апостола и Евангелиста Матѳея. п. Фулвіана (Матѳея). п. Сергія
17	С.	свт. Григорія неовесар. п. Лазаря п. Никона Гоброна.
18	Ч.	м: Платона, Заххел, Алѳея Романа и Варула.
19	П.	прр. Авдія. м: Варлаама печер. Иларіона.
20	С.	п. Григорія деканолита п. Прокла архіеп. констант.
<i>28-я седмица по Пятидесятницѣ, съ Понедѣльника 22-го по 29-й день.</i>		
21	В.	<i>Нед. 27-я.</i> —ВВЕДЕНІЕ ВО ХРАМЪ ПРЕСВ. Б-ЦЫ благов. пк. Ярополка (Петра).
22	П.	ап: Филимона, Архиппа и Аффія. мц. Кикилія (Цецилія). м: Валеріана.
23	В.	пкн. Александра (Алексія) певскаго свт. Амфилохія Григорія аврагант. м: Сисенія, Θεодора, свт. Митрофана (Макарія) еп. воронѳж.
24	С.	свм: Екатерины и мц. Августы (Василиссы). м. Порфирія. вм. Меркурія. п. Матридія. м. Меркурія смолен. п. Симона сойгин.
25	Ч.	свм: Флиментя (Клима, 101) панаг. Петра александрійск. п. Петра молчал.
26	П.	п: Аліпія, Іакова. Осващ. хр. вм. Георгія въ Кіевѣ.
27	С.	вм: Іакова перс. п: Романа, Палладія. обр. моц. пк. Всеволода. (Гавриила, 1192). п. Іакова ростовск. пк. БМ. Знаменіе. п. Діодора юрьегорск.
<i>29-я седмица по Пятидесятницѣ, съ Понедѣльника 29-го по 6-й день Декабря.</i>		
28	В.	<i>Нед. 28-я.</i> —пм. Стефана м: Василія, Стефана Григорія, Іоанна, Ирнарха. Θεодора арх. рост.
29	П.	м: Парамона и Филумена п. Аканія. п. Нектарія печерск. свм. Авива.
30	В.	ап. Андрея первоозваннаго п. Фрументія архіеп. зеѳовскаго.

Неприсутственные дни: 14. Воскресеніе. Рожденіе вдовствующей Государыни Императрицы Маріи Θεодоровны. — 21. Воскресеніе. Кведеніе во храмъ Пресвѣтыя Богородицы. — 22. Понедѣльникъ. Рожденіе и тезоименитство Государя Наслѣдника и Великаго Князя Михаила Александровича.

Военный праздникъ: 26. Пятница. Праздникъ георгіевскыхъ кавалеровъ, которые являются и представляются Государю Императору.

ДЕКАБРЬ 31 день. Двѣнадцатый мѣсяцъ.

Старый стиль.	Дни недели.	
1	С.	прр. Наума м. Ананіи пер. прв. Филарета.
2	Ч.	прр. Аввакума. п. Іоанна, Ираклеона, Андрея, Теофила. мц. Миропіи. п. Аевнасія пещер.
3	П.	прр. Софоніи свм. Теодора арх. александр. п. Теодула, Іоанна молчальн. Саввы звенигор. ик. Б. А. Пахромск.
4	С.	вмц. Варвары и мц. Іуліаніи п. Іоанна дамаскина Іоанна, Геннадія. ик. ВМ. Дамаскинск.
<i>30-я седмица по Пятидесятницѣ, съ Понедѣльника 6-го по 13-й день.</i>		
5	В.	<i>Нед. 29-я.</i> п. Саввы освѣщ. м. Анастасія. п. Каріона и Захарія, свт. Гурія архіеп. казал.
6	П.	Святителя Николая Мирь-ликийскихъ чудотворца. блж. Максима митр.
7	В.	п. Амвросія еп. мецолан. м. Аеннодора п. Павла, Іоанна пост., Антонія сійскаго Нила столбенск. ик. ВМ. Селигерской.
8	С.	п. Патапія. мц. Авенсы. ап. Сосвена, Аполлоса, Кнеы, Тихика, Ешафродита, Кесаря и Онисфора. п. Кирилла чельмскаго.
9	Ч.	Зачатіе св. Анною Пр. Богородицы. прр. Анны. п. Стефана царегр. и Софронія арх. кипрскаго ик. ВМ. «Нечаянная радость».
10	П.	м: Мины, Ермогена и Евграфа м. Гемелла п. Томы. мц. Евлазіи. блж. Іоанна Стефана п. Ангелины сербскихъ.
11	С.	п: Данила и Луки. м: Акенсія, Аифала, Миракса. п. Никона пещерск.
<i>31-я седмица по Пятидесятницѣ съ Понедѣльника 13-го по 20-й день.</i>		
12	В.	<i>Нед. 30-я, свт. Променъ.</i> —п: Спиридона и Александра еп. іерусалим. м. Разумника п. Терапонта монзенскаго.
13	П.	м: Евстратія, Авксентія, Евгенія, Мардарія и Ореста мц. Лукіи п. Арсенія.
14	В.	м: Фирса, Левкія, Каллиника, Флимона, Арріана, Θεотиха и Аполлонія.
15	С.	свм. Елесеерія и мц. Аифіи. п: Павла патрс. Парда, Стефана сурож. Трифона коньск.
16	Ч.	прр. Аггея м. Марина блж. Теофаніи царицы п. икг. Софіи (Соломоніи 1542).
17	П.	прр. Данила и отроц: Ананія, Азарія и Мисаила.
18	С.	м: Севастіана, Никострата, Касторія, Травквилиана, Викторина, Симфориана, Тивургія, Кастула, Маркеліяна, Марка Клавдія и мц. Зои.
<i>32-я седмица по Пятидесятницѣ, съ Понедѣльника 20-го по 27-й день.</i>		
19	В.	<i>Нед. 31-я, предъ Рождествомъ.</i> —м. Воишатія милост. м: Ілія, Прова и Ариса.
20	П.	свм. Игнатія богонос. и п. Филогонія епископовъ антиох.
21	В.	п. Петра моск. мц. Іуліаніи. м. Θεμισстоклея. п. Проконія.
22	С.	вмц. Анастасія узорѣшит. и съ нею м: Христогона. Евдоа, Евтихіана и мц. Теодотія.
23	Ч.	10-ти м. крит.: Теодула, Саторянина, Геласія, Зотика, Помпія, Евареста, Евникіана, Агаѳопуса и Васелида. п: Павла и Нифонта.
24	П.	пмц. Евгенія и съ нею м: Прота, Іакинеа и мц: Клавди и Василы п. Николая.
25	С.	РОЖДЕСТВО І. ХРИСТА и поклоненіе волхвовъ. <i>Воспом. избавл. Россіи отъ нашествія Французовъ.</i>
<i>33-я седмица по Пятидесятницѣ, съ Понедѣльника 27-го Декабря по 3-й день Января 1905 года.</i>		
26	В.	<i>Нед. 32-я по Рождество.</i> Соборъ Пр. Богородицы. пр. Іосифа обруч., первм. Стефана архидіак. пм. Теодора начерт. п. Теодора архіеп. цар.
27	П.	м: 20 тыс. въ Никомидіи. м: Зинова, Дорсея, Гликерія, Θεоеяла, Петра, Мардонія, Мигдонія, Индиса, Горгонія, Евфимія и мц: Агафіи,
28	В.	14-ти тыс. младенцъ въ Виледемѣ избіенныхъ. п: Маркелла игум.
29	С.	мц. Анисія п. Зотика сиропитателя. ап. Тимона. п: Теодоры царегр.
30	Ч.	п. Меланіи ремлянныи мц: Инды и Домны.
31	П.	

Неприсутственные дни: 6. Понедѣльникъ. Св. Николай Чудотворца. Тезоименитство Государя Императора.—25. Суббота, 26. Воскресеніе, 27. Понедѣльникъ—дни праздника Рождества Христова.

Магометанскій календарь на 1904 годъ.

(На 1321—1322 Геджры).

По русскому счисленію.		Дни недѣли	По магометанскому счисленію.		Праздники и посты.	По русскому счисленію.		Дни недѣли	По магометанскому счисленію.		Праздники и посты.
Мѣс.	Дни.		Мѣс.	Дни.		Мѣс.	Дни.		Мѣс.	Дни.	
Январь.	1	Четв.	<i>Шеваль.</i>	25	1321 г. отъ бѣгства Магомета.	Август.	8	Воскр.		9	Рожденіе Абу-бекра.
	6	Втор.	<i>Джал-Каде.</i>	1	Моисей обѣщаетъ поститься 30 дней.		19	Четв.		2	Рожденіе Фатимы.
	9	Пятн.		4	Сонливый бѣлки уходитъ въ пещеры.		29	Воскр.	<i>Редшебъ.</i>	1	Построен. Нова ковчега.
	10	Субб.		5	Построен е Авраам. Каабы.	Сентяб.	1	Среда.		4	Ночь Тайны.
	12	Понед.		7	Перех. Моисей черезъ Нилъ.	25	Субб.			28	Магометъ является пророкомъ.
Февраль	1	Воскр.		27	—		26	Воскр.		29	Ночь Вознесенія
	5	Четв.	<i>Джал-Гидше.</i>	1	—		28	Вторн.	<i>Шибанъ.</i>	1	—
	12	Четв.		8	Появленіе.	30	Четв.			3	Рожденіе Гуссейна.
	14	Субб.		10	Большой Байрамъ.	Октябр.	1	Пятн.		4	—
	22	Воскр.		18	Праздн. пруда.		12	Вторн.		15	Ночь испытанія, въ которую Коранъ появился изъ неб.
	26	Четв.		22	Праздн. перемирія.		13	Среда.		16	Мекка возвод. въ Каабы.
	29	Воскр.		25	Перстень Али.		27	Среда.	<i>Рамаданъ.</i>	1	Постъ (весь мѣсяць).
Мартъ.	1	Понед.	<i>Магау рех</i>	26	—		30	Субб.	<i>зипъ.</i>	4	Послан. Корана
	5	Пятн.		1	Нов. годъ 1321.	Ноябрь.	1	Понед.		6	—
	14	Воскр.		10	Амура (убіеніе Гуссейна).		2	Вторн.		7	Тора сходитъ съ неба.
	20	Субб.		16	Иерусал. объявляется Иблдой.		22	Понед.		27	Ночь Всемогущества.
Апрѣль	1	Четв.		28	—		24	Среда.		29	День печали, вслѣдст. пораженія при Вѣнѣ въ 1683 году.
	4	Воскр.	<i>Сафаръ.</i>	1	—		26	Пятн.	<i>Шиввалъ.</i>	1	Мал. Байрамъ.
Май.	1	Субб.		28	—	Декабр.	1	Среда.		6	—
	2	Воскр.		29	Праздн. трубъ.		2	Четв.		7	Смерть Гамзы.
	3	Понед.	<i>Реби-эль-Аввелъ.</i>	1	—		11	Субб.		18	Воспом. битвы при Огудъ.
	13	Четв.		11	Священ. ночь.		25	Субб.	<i>Джал-Каде.</i>	1	Моисей обѣщаетъ поститься 30 дней.
	14	Пятн.		12	Рожд. и смерть Магомета.		28	Вторн.		4	Сонливый бѣлки уходитъ въ пещеры.
Июнь.	1	Вторн.		30	—		29	Среда.		5	Построеніе Авраам. Каабы.
	2	Среда.	<i>Реби-эль-Ахиръ.</i>	1	—		31	Пятн.		7	Перех. Моисей черезъ Нилъ.
Июль.	1	Четв.	<i>Джемади-эль-Аввелъ.</i>	1	—						
	8	Четв.		8	Рожден. Аам.						
	15	Четв.		15	Смерть Али.						
	31	Субб.	<i>Джемади-эль-Ахиръ.</i>	1	Гавриилъ является пророку.						
Август.	1	Воскр.		2	—						

По раннему пѣнію пѣтуховъ въ сильные морозы ожидается теплая и умеренная погода.

Когда утки плещутся и кричатъ въ водѣ, то непременно будетъ дождь.

Гуси моются—передъ дождемъ.

Кошка ложится на шестокъ печи—скоро будетъ морозъ.

Кошка около печи жмется или лежитъ свернувшись—къ стужѣ.

Кошки царапаютъ когтями двери или столъ, или что нибудь—къ вѣтрамъ и снѣгу.

Собаки кагаются: зимой—къ снѣгу, а лѣтомъ—къ дождю.

Если мыши выютъ гнѣзда на верху суслиновъ или коненъ, то осень будетъ мокрая и продолжительная; если же въ коняхъ снизу и на полосахъ въ землѣ, то будетъ сухая весна.

Рыба передъ дождемъ лучше ловится, а передъ вѣтромъ не ловится.

Раки выходятъ на берегъ передъ ненастьемъ.

Овцы стучаются другъ съ дружкой лбами—къ вѣтру.

Волю закидываютъ хвостъ кольцомъ на спину—къ вѣтру.

Свиньи чешутся—къ теплу; визжать—къ ненастью; тоскаютъ солому—къ бурѣ.

Лошадь храпитъ—къ ненастью; фыркаетъ—къ дождю.

Вороны купаются ранней весной—къ теплу.

Воробьи купаются въ пыли—къ дождю.

Если луна въ бѣломъ кругу, то будетъ дождь.

Звѣзды въ туманѣ—къ дождю или снѣгу.

Если туманъ опускается внизъ и ложится на землю, то ожидаютъ хорошей погоды.

Если съ вечера туманъ отъ земли или отъ воды подымается кверху, то слѣдующій день будетъ жаркій.

Когда облака идутъ низко—ожидаютъ стужи.

Если нѣсколько дней кряду видны бѣлыя облака, то будетъ стужа съ дождями; темныя и черныя—дождь.

Дождь съ большими пузырями предвѣщаетъ, что мокрая и ненастная погода продолжится.

Если радуга ярка,—будетъ ненастье.

Чѣмъ зеленѣе радуга, тѣмъ больше должно быть дождя.

Если въ радугѣ больше краснаго цвѣта, то будетъ вѣтеръ.

Если радуга видна къ вечеру, то будетъ хорошая погода, а по утру—дождь

Если зимою загрѣмитъ громъ, то будутъ сильные вѣтры.

Громъ въ сентябрѣ мѣсяцѣ предвѣщаетъ осень теплую и продолжительную.

Если зимою на рѣкѣ вода вдругъ выступитъ на ледъ безъ всякой оттепели, то или будетъ дождь, или по крайней мѣрѣ большое тепло.

Когда воробьи выютъ гнѣзда или летаютъ во множествѣ,—знакъ, что погода будетъ ясная и ведраяная.

Примѣты о погодѣ по мѣсяцамъ.

(изъ сочиненія А. Ермолова: народная сельско-хозяйственная мудрость въ пословицахъ, поговоркахъ и примѣтахъ. Спб. 1901 г.).

Январь—«году начало, зимѣ середка». «Январю батюшкѣ морозы—февралю метелицы». Въ январѣ есть нѣсколько дней, которымъ народъ придаетъ важное значеніе, какъ показателямъ будущей погоды: если 1-го января снѣгъ—1-го іюля дождь; въ Крещенье (6-го января) очень холодно, лѣтомъ, во время жатвы, будетъ очень жарко; на Крещенье мятель—на Святой мятель: на Григорія-Емельяна (8-го) вѣтеръ съ Чернаго м.—лѣто съ великой грозой; «Григорій (10-го) лѣтоуказатель», на Григоріиней настогахъ—къ мокрому году; «Феодосіево (11-го) тепло на раннюю весну пошло»; на Татьяну (12-го) снѣгъ—дождливое лѣто; «Афанасій и Кирилло (18-го) забираютъ за рыло»; «Смотри весну по Аксинье (24-го): какова Аксинья, такова и весна». Вообще, когда въ январѣ стоитъ такая погода, какая бываетъ въ февралѣ и мартѣ, то холода придутъ въ слѣдующіе мѣсяцы, а ранній разливъ водъ—къ поздней веснѣ. Южные вѣтры въ январѣ—сулятъ богатое грозями лѣто.

Февраль—«Вьюги, метели подѣ февраль полетѣли». «Въ февралѣ зима съ весной встрѣтятся впервые». На Трифона (1-е число) авдариство—поздняя весна. Срѣтеніе (2-е) морозы: на Срѣтеніе солнце на лѣто, зима на морозъ, «на Срѣтеніе снѣжокъ, на весну дожджокъ»; отъ 3—11 числа ожидается семь крутыхъ утренниковъ—3^о до Василія (11-го), три—послѣ и одинъ на Василія; «Прольетъ Василій маслица на дороги, зимѣ убирать пора ноги; путь ея вѣдомъ, за Прохоромъ слѣдомъ»; хорошая

погода 14-го числа предвѣщаетъ морозы; на Матвѣя (24-го) снѣгъ долженъ тронуться; Василій (28-го) капельникъ, теплый и друг.

Мартъ—Весна. «Съ марта пролѣтье—весна зачинается», однаковъ «и мартъ морозомъ на носъ садится», и хотя онъ «перезимній мѣсяць—февралю бокогрѣю меньшей братъ» но все же «пора холодь запасать—когда мартъ на дворѣ». Какъ бы тамъ ни было, а весна идетъ, а «весенняя пора—поѣть да и со двора», въ ней кроется залогъ успѣха или неуспѣха сельскохозяйственнаго года. Потому то крестьянинъ начинаетъ зорко слѣдить за весеннимъ оживленіемъ природы и улавливать самыя незначительныя ея проявленія—отсюда многочисленность и разнообразіе народныхъ примѣтъ на весну. «Весна приходитъ въ промежутокъ поволунія»; «до перваго грома земля не размораζεται вполне»; если весною во время разлива ледъ останется на берегахъ—годъ будетъ холодный, а если весною въ рѣчкахъ воды не прибавится—годъ будетъ жаркій и неурожайный; если снѣгъ таетъ дружно—къ мокрому лѣту и урожаю; первый громъ съ полудня—будетъ грозное лѣто; молнія сверкаетъ раннею весною, а грома не слышно—лѣтомъ будетъ засуха; первый громъ при сѣверномъ вѣтрѣ—холодная весна, при восточномъ—сухая и теплая, при западномъ—мокрая, а при южномъ—теплая. Начинается прилетъ птицъ: «жаворонокъ—къ телту, зябликъ—къ стужѣ»; ранній прилетъ журавлей—ранняя весна; будетъ много лебедей—теплая весна, а ранній ихъ прилетъ предвѣщаетъ холодную весну, и снѣгъ пролежитъ долго; если гуси пролѣтели низко—къ ненастью. Отмѣчаютъ еще, что если весною летитъ паутина—лѣто будетъ жаркое; «коли береза впередъ опускается, то жди сухого лѣта, а коли осина—мокраго».

Вѣтры въ мартѣ, по примѣтамъ крестьянъ, имѣютъ вліяніе на будущій урожай, смотря по направленію ихъ: южныя и западныя—полезны, а сѣверныя и восточныя наоборотъ.

Большая часть дней марта имѣетъ свои метеорологическія примѣты, но наиболѣе важными днями являются у насъ: 1-е число (Евдокія)—«Евдокія весну снаряжаетъ», съ этого дня вѣтры; вихри и мятели; «какова Евдокія, таково и лѣто»; «на Евдокію пригоже—все лѣто погоже»; если этотъ день будетъ красный, солнечный, то и весна будетъ хорошая; «коль Евдокія съ дождемъ—быть лѣту мокрому». 9 число (Св. 40 мучен.: Киріона и др.)—«Сорокъ мучениковъ—сорокъ утренниковъ» и если эти утренники пройдутъ подрядъ, то быть всему лѣту красному, ведряному. 17-е число (св. Алексѣя, чел. Бож.)—«Алексѣй—человѣкъ Божій—съ горъ потоки»: Алексѣй—человѣкъ Божій зиму-зимую ка нѣтъ сводить». 25 число (Благовѣщеніе)—«Благовѣщеніе безъ ласточекъ—холодная весна»; въ этотъ день небо безоблачное, солнце ярко—быть лѣту грозному; день тихій и теплый—лѣто такое же. Если во второй половинѣ марта холодно, то зима долго простоятъ, но коли мартъ слишкомъ рано веснѣ дастъ силу, тогда апрѣль и май сдѣлаютъ то, что долженъ былъ сдѣлать мартъ.

Апрѣль—«синить да дуетъ, бабамъ тепло сушить, а мужикъ глядитъ—что то будетъ» и потому въ апрѣлѣ не слѣдуетъ вѣрить никакой погодѣ. Примѣты и пословицы на апрѣль и май согласны у всѣхъ народовъ, мѣсяць этотъ ненадежный, въ немъ то тепло, то холодно, то ясная погода, то дождь. Народъ говоритъ: «Пришелъ Федулъ (5-е число)—тепломъ подулъ», но, несмотря на это, «послѣ Егорья (23-е число) бываетъ еще двѣнадцать морозовъ», и день этотъ бываетъ часто холодець. Ко дню Георгія Побѣдоносца весна вступаетъ въ силу, начинается пашба, разгаръ весенняго посѣва и дожди на Егорья полезны хлѣбамъ, но вредны для садовыхъ деревьевъ. Теплый и влажный апрѣль, а потомъ холодный и вѣтряный май—наиболѣе благоприятны для урожая, и вотъ крестьянинъ замѣчаетъ, если 30-го апрѣля солнце встанетъ ясно—къ ведряному; встанетъ сквозь облака—къ дождливому лѣту, а если ночь на 1-е мая звѣздная и южный теплый вѣтеръ, то лѣто будетъ грозное и теплое, и къ хорошему урожаю.

Май. Большая часть метеорологическихъ примѣтъ и поговорокъ на этотъ мѣсяць касается либо холодовъ, либо дождей, такъ какъ «мѣсяць май, коню сѣна дай, самъ на печь полѣзай» или захотѣлъ ты въ май добра! Однако, май очень важный мѣсяць для земледѣльца, ибо онъ все строитъ или разстраиваетъ, и такъ для всѣхъ странъ. Въ май холода не опасны и даже желательны, но не морозы; нужно и тепло, сопровождаемое сыростью, а дожди всего нужнѣе и полезнѣе. Важно для сельской жизни начало и конецъ мая, и нашъ народъ въ ту и другую пору отмѣчаетъ нѣкоторыя особыя примѣты о погодѣ, если наканунѣ Еремея (1-го числа) солнце взошло ясно, то быть всему лѣту ясному и ведряному; Іофъ (6-го числа) росеникъ—росы распустятъ; «пришелъ бы Никола (9-го числа), а тепло будетъ»: оба Никола—и зимній и весенній—погоду устанавливаютъ; важно и 11-е число, ибо на Мокія мокро—все лѣто мокро, а сухо—все лѣто сухо; въ этотъ же день багряный восходъ солнца

предвѣщаетъ грозное лѣто. «На Сидора (11-го числа) северко и все лѣто таково», холодно—такое и все лѣто; «пришелъ Пахомъ» (15-го числа)—запахло тепломъ» и «на Пахома тепло все лѣто теплое».

Юнь—«конецъ пролѣтя—начало лѣта». У нашего народа нѣтъ никакихъ метеорологическихъ примѣтъ, которыя характеризовали собою весь этотъ мѣсяцъ, вообще же лѣтомъ наблюдають нѣкоторыя явленія и по нимъ судить о будущей погодѣ, такъ наиримѣръ: если при ясной погодѣ отдаленные предметы неясны—будетъ засуха; если звѣзды свѣтятъ ярче обыкновеннаго и мерцають,—будетъ восточный вѣтеръ и дождь; дуетъ вѣтеръ съ юга и съ запада—къ несчастью, съ юго-запада—къ долгому несчастью; упадетъ утромъ много росы, будетъ очень жарко и ясная погода; не будетъ росы—на другой день вѣтеръ: на деревьяхъ появляются желтые листья—къ ранней осени; хлѣбородъ къ суровой зимѣ и многи другія примѣты.

Юнь мѣсяцъ служить показателемъ погоды на декабрь. Для предсказанія будущей погоды въ юнѣ мѣсяцѣ наибольшее значеніе имѣють 3-е, 7-е, 8-е и 29-е числа; въ эти дни, по приведенному порядку ихъ, примѣчаютъ: на Луку сѣверо-западный вѣтеръ—къ сырому лѣту; св. Фодоть тепло даетъ—въ ровъ золото ведетъ; Фодоръ Стратилата угрозами богатъ; на Стратилата большія росы—лѣто сухое и урожайное; Петръ и Павелъ—жару прибавилъ; если кукушка кукуетъ послѣ Петрова дня, то лѣто будетъ хорошее и очень долгое, снѣгъ не скоро выпадетъ. Можно указать еще на 27-е число, по народной примѣтѣ «на Самсона дождь—семь недѣль тожъ».

Юль—«макушка лѣта». Народная наблюдательность отмѣчаетъ связь лѣтней погоды съ зимою; такъ, между прочимъ, замѣчаютъ: если 25-го числа (св. Анны) наступаетъ холодный утренникъ, то зима будетъ ранняя и холодная; «коли на Макарина (19-го числа) дождь, то вся осень дождливая, а если ведро—осень сухая». Съ 11-го числа начинаются самые сильныя лѣтніе жары, послѣднія же числа мѣсяца считаются поворотомъ къ осени, а на 26-29-е усматриваются первые признаки зимы въ видѣ холодныхъ утренниковъ, угрожающихъ иногда заморозками. Погодоуказательными днями у насъ считаютъ 19-е, 20-е и 25-е числа, т.-е. пр. Макарины, прор. Ильи и св. Анны. «Смотри осень по макридамъ»; «на Илью до обѣда лѣто, послѣ обѣда осень», или «придетъ Илья, принесетъ гниль (дождей)», или «до Ильи пошь дождя не умолишь, послѣ Ильина дня баба фартукомъ нагонитъ»; «св. Анна зимоуказательница», «Анна—холодные утренники». Прор. Илья считается у насъ переломомъ лѣта и поворотомъ на осень, съ этого дня хотя бывають дни и жаркіе, но вода холодѣетъ, дожди чаще, сырость долго держится, частыя сильныя и опасныя грозы, ночи свѣжи.

Августъ—«зарячникъ». Первый Спасъ—проводы лѣта; съ перваго Спаса холодныя росы; «Антсны (3-) вихряѣи»; на Исакія южный вѣтеръ съ вихрями—зима будетъ сѣбжная; со Спаса Преображенія погода преобразается; «Мироны (8-го)—вѣтрогоны, пыль по дорогѣ гонять, по красномъ лѣтѣ стонуть»; на Михея (14-го) дуютъ вѣтры тиховѣи—къ ведриной погодѣ, Михея съ бурей къ несчастному сентябрю; если 15-го числа (Успеніе) нѣтъ ни вѣтра ни дожди—осень будетъ ведряная и тихая; Стратилата (19-го)—тепьяна; на св. Лупа (23-го) первые заморозки; Иванъ (29-го) постный пришелъ, лѣто красное увель. Вообще погода въ августѣ непостоянная, и ее трудно опредѣлить. Наибольше ведряную погоду въ этомъ мѣсяцѣ приносятъ сѣверные вѣтры.

Сентябрь—«Осень». «Семень (1-го) лѣто провожаетъ», который «Семь погодъ на дворѣ: сѣгъ, вѣгъ, крутить, мутить, реветъ, сверху льгъ, снизу мететь», такъ народная характеристика осени. Первый признакъ осени—листопадъ и по немъ примѣчаютъ, что преждевременное отпаденіе листьевъ—къ ранней зимѣ; что пока листь съ вишневыхъ деревъ не опалъ, сколько бы снѣгу ни выпало, оттепель его сгонитъ; много желудей на дубу—къ теплой зимѣ и плодородному лѣту. Еще болѣе примѣтъ надъ явленіями животной жизни: если въ яйцахъ много жира, то зима будетъ продолжительная и холодная; если мыши въ коннахъ живутъ на виду, осень будетъ сухая; когда грачи улѣтають на югъ высоко—зима будетъ суровая и многосѣбжная; поздно журавль летитъ—не скоро установится зима. Метеорологическія явленія также не упускаются изъ виду: пушистые вѣсы—къ ведру; первый снѣгъ выпадаетъ за 40 дней до зимы; первый снѣгъ до Покрова—зима не скоро настанетъ.

Сентябрьская погода отличается непостоянствомъ, но чѣмъ она суше и теплѣе, тѣмъ лучше будетъ осень, тѣмъ позднее наступитъ настоящая зима. Наибольше выдающимися днями для предсказанія погоды являються: Симеоновъ день (1-го числа) и если этотъ день теплый—летя осень теплая, Рождество Богородицы (8-го числа), пр. Θεолоры (11-го числа)—на осеннюю Θεодору всякое лѣто кончается; Воздвиженіе (14-го числа)—«Воздвиженіе осень на встрѣчу зимѣ двигаетъ»; велм. Евстафія (20-го

числа) — «на Астафья примѣчай вѣтры: сѣверный къ служѣ, южный — къ теплу, западный — къ мокротѣ, восточный — къ ведру и св. Сергія (23-го числа), съ котораго начинается зимній періодъ или предсказывается: «если первый снѣгъ на Сергія, то зима устанавливается на Михайловъ день» (8-го). Отмѣтимъ еще, что время съ 1-го — 8-го сентября называютъ у насъ «старымъ бабьимъ лѣтомъ».

Октябрь — «ни колеса, ни полоза не любить». Настоящая зима по примѣтамъ становится черезъ 40 дней послѣ перваго октябрьскаго снѣга. День Покрова (1-го) является важнымъ погодууказателемъ будущаго времени, и главную роль играютъ вѣтры по ихъ направленію, — если на Покрова вѣтеръ съ востока — быть холодной зимѣ, съ сѣвера — суровой, съ юга — умѣренной, а при переменномъ — быть зимѣ непостоянной. Русскій народъ говоритъ: «коли на Евлампія (10-го) грязь да слякоть — октябрь-грязникъ до Казанской снѣгомъ не уместится, въ бѣлый кафтанъ не нарядится». На осеннюю Казанскую (22-го) у насъ существуетъ много примѣтъ о погодѣ — «до Казанской — не зима, съ Казанской не осень; съ Казанской — тепло морозу не указъ; «что Казанская покажетъ, то и зима скажетъ. За Казанскою слѣдуетъ «Дмитріевъ день», а «коли онъ по снѣгу — то и Святая по снѣгу»: «Дмитрій на снѣгу — весна поздняя».

Ноябрь. Въ этотъ мѣсяцъ еще идетъ борьба осени съ зимою, стужа и снѣгъ перемежаются съ тепломъ и ненастьемъ — «въ ноябрѣ зима съ осенью борются», «холоденекъ батюшка октябрь, а ноябрь и его переохлодитъ»; «ноябрьскими заморозками декабрьскій морозъ торовать». Ноябрьскія примѣты также даютъ довольно опредѣленные указанія для будущей погоды; онѣ и поговорки пріурочиваются ко многимъ днямъ этого мѣсяца, но главнымъ образомъ останавливаются на слѣдующихъ: 1-го Космы и Даміана — «закуетъ Кузьма-Демьянъ, до весны красной не расковать»; «коли михайло (8-го) Демьяновъ луть нарушитъ, то не жди его до зимняго Николы», 8-го (архистр. Михаила) — «коли на Михайловъ день да иней — ожидай большихъ снѣговъ, а коли день зачнется туманомъ — ростепели быть». 10-го ап. Ераста — «нашъ Ерастъ на все гораздъ: и на холодъ и на голодъ, и на бездорожную метелицу». Крестьяне наши наблюдаютъ: если 10-го ноября будетъ на деревьяхъ иней, и на другой день послѣ Феодора Студита землю снѣгомъ запылить, то вплоть до Введенія (21-го) протянутся оттепели и простоятъ осенняя распутица. 11-го пр. Феодора Студита — съ этого дня начинается настоящая зимняя стужа: «Со дня Феодора Студита — станетъ холодно сердито». Вообще же туманы въ ноябрѣ сулятъ оттепели, а позднее тепло влечетъ суровую зиму и позднюю весну, а слишкомъ ранніе холода приводятъ къ несвоевременному и потому опасному теплу. Есть и еще нѣсколько характерныхъ ноябрьскихъ народныхъ примѣтъ, такъ: если 12-го числа будетъ дождь или снѣгъ — будутъ оттепели до Введенія; если въ Филипповки, 14-го, погода облачная или снѣжная, май будетъ ненастный; если 16-го на Матеея буйный вѣтеръ — «быть выгомамъ и метелямъ до Николы зимняго», «Платовъ да Романъ (18-го) кажутъ зиму намъ».

Декабрь — Зима. — «Годъ декабремъ кончается, а зима начинается», говоритъ русскій народъ, но метеорологическихъ примѣтъ на этотъ мѣсяцъ у насъ не особенно много. Нормальный декабрь долженъ быть холоднымъ, снѣжнымъ, съ частыми вѣтрами и инеемъ; если же этотъ мѣсяцъ будетъ теплымъ и сырымъ, то въ будущемъ жди бѣды — холода явятся весною, зима затянется и весна будетъ поздняя, неблагоприятная для растительности. Декабрь начинаетъ собою зиму, и эту пору года народъ характеризуетъ различными пророчествами и признаками, онъ говоритъ: «зима безъ 3-хъ подзимковъ не становится». Онъ же наблюдаетъ: если снѣгъ плотный и мокрый — къ мокрому лѣту, а если сухой и легкій — къ сухому; если зимою иней и кривнакъ — къ мокрому году; «семь лѣтъ зима по лѣту, а семь лѣтъ лѣто по зимѣ»; если зима снѣжная — лѣто дождливое; громъ зимою — къ сильнымъ вѣтрамъ; туманный кругъ около солнца зимою — къ метелямъ; ясная круторогая луна къ стужѣ; рога луны остры и ярки — къ ведру; если облака идутъ противъ вѣтра — къ снѣгу; если зимою шумитъ лѣсъ — ожидай оттепели, если послѣ выпаденія перваго снѣга и наступленія морозовъ случается зимою продолжительная оттепель, то послѣ нея будетъ холодно еще столько дней, сколько прошло отъ выпаденія перваго зимняго снѣга до оттепели.

Вич. Варвара (4-го) и св. Николай (6-го) зиму закрѣпляютъ, рѣки льдомъ окрываютъ, зимній путь устанавливаютъ — «трещитъ Варюха, береги носъ и ухо»; на день св. Николая зима ходитъ съ гвездемъ; «хвали зиму послѣ Николкина дня». Но если до Николкина дня уже были сильныя холода, то въ эту пору можно ожидать оттепелей. Съ дня св. Анны (9-го) ожидается усиленіе холодовъ — «солнце на лѣто зима на морозъ» — и вполне вѣрно отмѣчается начало зимы, — «пророкъ Аггей (16-го)

иней сѣтъ и если въ этотъ день иней на деревьяхъ—святки будутъ теплыя и на Рождество (25-го)—рождественскіе морозы, а если въ этотъ день тепло и вьюга—лѣто будетъ холодное, весна ранняя и лѣто изобильное. Важное значеніе придается еще и тому, въ какія фазы луны, въ какіе дни недѣли приходится Рождество, и въ тѣ годы, когда праздникъ этотъ наступаетъ ранѣ полнолунія, признается благоприятнымъ предзнаменованіемъ. Последніе дни декабря, въ соединеніи съ первыми 6-ю днями новаго года, считаются показателями погоды для всего слѣдующаго года, такъ—какая погода передъ новымъ годомъ, такая будетъ и передъ Петромъ и Павломъ, а если послѣ Рождества было ясно, то будетъ ясная погода и послѣ Петра и Павла, и, наконецъ, Васильевъ день (31-го) своими снѣгами предвѣщаетъ хорошій урожай.

СРЕДНІЯ ВЕЛИЧИНЫ

изъ метеорологическихъ наблюденій въ г. Уфѣ

за 1902 годъ (новаго стиля).

Среднія величины изъ метеороло

за 1902 годъ

1902 г. нов. ст.	Барометръ при 0° въ миллиметрахъ.	Температура воздуха (Цельсія).					Относительная влажность въ %	Ч И С Л О Д Н Е Й.						Количество осадковъ въ миллиметрахъ.	
		Средняя.	Максимальная.	Число мѣс.	Минимальная.	Число мѣс.		Ясныхъ.	Пасмурн.	Съ осадками дождемъ.		Съ снѣгомъ.	Съ грозой.		Съ снѣгомъ и вѣтрами.
										Съ дождемъ.	Съ снѣгомъ.				
Январь	743.4	-12.0	1.5	6	-20.5	10	82	1	23	27	2	27	—	31	86.7
Февраль	751.2	-11.6	-0.2	16	34.1	21	76	2	18	20	2	20	1	28	38.2
Мартъ	748.1	-7.2	6.0	31	-26.7	14	76	5	17	19	3	19	1	31	47.5
Апрѣль	748.6	2.0	12.1	27	-7.9	16 17	68	4	16	14	9	10	—	30	40.1
Май	747.3	12.7	26.4	25	-1.7	1	61	3	10	11	13	—	2	3	44.5
Июнь	742.7	19.4	31.6	13	8.1	6	69	1	13	19	23	—	7	—	92.2
Июль	743.8	21.8	30.5	26	9.7	2 3	66	5	11	12	17	—	5	—	55.7
Августъ	744.5	19.2	30.7	16	8.3	30	66	3	10	11	18	—	2	—	33.8
Сентябрь	746.4	9.0	25.6	21	-3.6	28	73	2	5	18	18	—	—	—	50.0
Октябрь	744.6	0.2	9.6	20	-10.5	15	86	—	24	29	15	23	—	17	159.8
Ноябрь	746.3	-9.2	5.5	3	-27.3	18	82	—	20	23	2	20	—	26	53.8
Декабрь	744.7	-14.5	-0.5	31	-32.5	12	76	—	19	28	—	24	—	31	103.7
Средня годовая велич.	746.0	2.4	—	—	—	—	73 Сумма	26	186	231	122	145	17	197	805.8 Сумма

Объясненіе къ таблицамъ. Разсматривая приложенныя таблицы, мы замѣчаемъ, что, веденнаго къ температурѣ (0°) близко подходитъ въ нормальному давленію, вычислен такъ и за цѣлый годъ. Давленіе за февраль мѣсяць превзошло нормальное февраль хорошей погодой и морозами въ зимнее время, то минимальную температуру слѣдо рая была самая низкая температура въ году, а именно—34.1°. Осадковъ за этотъ Самымъ благоприятнымъ мѣсяцемъ въ году, въ смыслѣ тихой и хорошей погоды,— тельнаго вѣтра; средняя температура за этотъ мѣсяць превосходить нормальную ство—наименьшее въ году, а солнечное сіяніе составляетъ 60.4% т. е. болѣе 1/2 мѣ ставляетъ отступленіе отъ нормальной августовской влажности 14% и показываетъ ливается господствомъ южныхъ вѣтровъ) и превосходить въ этомъ смыслѣ всѣ это значить, что если-бы выпавшая въ видѣ осадковъ вода не испарилась, не впи или слишкомъ 18 вершковъ. Благодаря обилію осадковъ, слой снѣга зимой этого года Средняя температура за годъ 2.4° отстаетъ отъ нормальной (2.9°) на—0.5°.

*) Различіе въ численіи по новому и старому (русскому) стилю состоитъ въ марта ст. стилиа будетъ 20-ое марта нов. ст., вмѣсто 27-го апрѣля ст. стилиа будетъ

гическихъ наблюденій въ г. Уфѣ

(новаго стилиа *)

1902 г. нов. стилиа.	Число наблюдаемыхъ вѣтровъ и средняя скорость въ метрахъ въ секунду.																
	Тихо.	С.		СВ.		В.		ЮВ.		Ю.		ЮЗ.		З.		СЗ.	
		Числ.	Скор.	Числ.	Скор.	Числ.	Скор.	Числ.	Скор.	Числ.	Скор.	Числ.	Скор.	Числ.	Скор.	Числ.	Скор.
Январь	4	5	2.7	1	3.0	4	2.0	17	3.2	29	3.5	13	4.9	11	4.2	9	2.8
Февраль	—	7	3.4	2	2.5	—	—	7	5.0	35	4.9	16	4.4	11	5.4	6	3.8
Мартъ	6	9	4.1	—	—	—	—	11	2.8	44	3.6	13	3.1	4	2.5	6	2.8
Апрѣль	3	10	3.2	6	3.2	3	2.7	16	2.9	17	3.3	10	2.1	14	3.4	11	2.9
Май	10	14	2.5	7	2.7	6	1.5	13	2.8	14	2.8	9	3.4	8	3.9	12	3.1
Июнь	4	5	2.1	3	2.2	9	1.8	22	2.6	18	2.7	6	2.5	12	3.2	11	2.8
Июль	10	13	1.7	12	2.2	14	2.1	17	2.1	4	2.5	5	1.7	4	3.9	14	2.4
Августъ	21	11	2.6	6	2.0	6	1.9	12	2.2	6	1.9	10	2.7	12	1.6	9	2.7
Сентябрь	7	10	2.5	2	4.5	1	4.0	10	3.2	21	2.6	13	3.0	15	2.7	11	2.8
Октябрь	5	8	4.3	2	1.5	3	2.7	15	3.6	20	3.5	16	3.3	15	3.7	9	3.2
Ноябрь	5	7	3.8	14	3.8	5	3.7	7	3.6	25	3.7	7	3.7	11	4.4	9	3.2
Декабрь	5	7	2.5	9	4.2	8	4.0	12	4.3	30	4.4	7	2.4	5	3.2	10	2.8
Сумма	80	106	—	64	—	59	—	159	—	264	—	124	—	122	—	117	—

давленіе воздуха (выраженное въ миллиметрахъ ртутнаго столба барометра и при, ному за 14 лѣтъ, какъ въ отдѣльности за каждый мѣсяць, кромѣ января и декабря- ское давленіе на 3 миллм. Такъ какъ высокое стоаніе барометра сопровождается мало ожидать въ февралѣ мѣсяцѣ, что и видно изъ прилагаемыхъ таблицъ: 21 фев- мѣсяцъ выпало 38.2 миллметра, что составляетъ 4.7% годового количества осадковъ. является августъ, когда наблюдалось 21 залишь и ни разу болѣе или менѣе значи- августовскую температуру почти на 2°; осадковъ за этотъ мѣсяць выпало количе- сяца небо не было покрыто днемъ облаками; влажность воздуха была 61%, что со- поэтому на сухость воздуха. 1902-й годъ отличается обиліемъ осадковъ (что обуслов- предшествовавшіе года. Сумма осадковъ за цѣлый годъ составляетъ 805.8 миллм.; тывалась въ землю и не стекала, то образовался-бы слой воды толщиной 805.8 миллм., достигъ наибольшей толщины—113 сантиметровъ или около 25 1/2 вершковъ.

томъ, что числа новаго стилиа на 13 болѣе чисель стараго. Такъ напр. вмѣсто 7-го 10-ое мѣс нов. ст. и т. д.

Продолжительность солнечнаго сіянія въ часахъ и
облачность въ сотыхъ доляхъ.

1902 г. НОВ. СТИЛЬ.	Всего часовъ въ мѣсяцѣ.	Сумма часовъ въсѣхъ дней мѣсяца.	Продолжительность солнечнаго сіянія.		ОБЛАЧНОСТЬ.	
			Часовъ.	‰‰	Сумма.	‰‰
Январь	744	240.0	37.2	15.5	800	86
Февраль	672	262.0	67.0	25.6	679	81
Мартъ	744	355.0	157.8	44.5	633	68
Апрѣль	720	411.4	203.3	49.4	643	71
Май	744	488.6	266.5	54.5	606	65
Іюнь	720	513.4	288.0	56.1	651	72
Іюль	744	523.5	348.8	66.6	559	60
Августъ	744	473.6	285.9	60.4	570	61
Сентябрь	720	393.7	152.0	38.6	654	73
Октябрь	744	338.5	39.2	11.6	850	91
Ноябрь	720	264.2	56.4	21.3	764	85
Декабрь	744	231.2	28.7	12.4	777	84
За годъ	8760	4495.1	1930.8	43.0	8186	75

СРЕДНІЯ ВЕЛИЧИНЫ

изъ метеорологическихъ наблюдений въ г. Уфѣ

за первые 10 мѣсяцевъ 1903 года (нов. ст.).

Среднія величины изъ метеороло

за первые 10 мѣсяцевъ *)

1903 г. НОВ. СТИЛЬ.	Барометръ при 0° изъ миллиметръ.	Температура воздуха (Цельсия).					Относительная влажность в %.	Ч И С Л О Д Н Е Й.							Количество осадковъ въ миллиметрахъ.
		Средняя.	Максимум.	Число мѣсяца.	Минимум.	Число мѣсяца.		Ясныхъ.	Пасмурн.	Съ осадками.	Съ дождемъ.	Со снѣгомъ.	Съ грозой.	Съ сѣверными порывами.	
Январь	747.2	-12.6	1.5	2	-33.2	16	84	1	24	25	3	24	—	31	61.2
Февраль	738.1	-8.4	0.4	13	-25.0	21	80	—	21	24	—	22	—	28	52.5
Мартъ	754.0	-7.7	3.4	29	-22.2	23	80	9	17	15	—	18	—	31	22.9
Апрѣль	753.9	6.2	19.2	28	-1.5	6	68	7	9	7	5	6	—	21	10.9
Май	743.6	12.1	27.1	31	-3.5	10	62	3	13	16	20	9	3	—	66.4
Июнь	746.7	19.7	29.9	25	6.7	3	55	3	8	6	9	—	2	—	11.4
Июль	743.6	20.8	31.7	16	8.8	29	59	3	5	9	14	—	4	—	43.1
Августъ	744.1	19.4	32.1	4	6.8	24	57	3	9	9	13	—	1	—	19.0
Сентябрь	744.6	9.7	28.9	1	-5.7	29	73	3	16	16	17	3	—	—	45.5
Октябрь	744.5	1.2	12.7	6	-12.7	4	82	—	23	18	13	14	—	8	75.2

*) Въ виду неполноты среднихъ величинъ изъ метеорологическихъ наблюдений

гическихъ наблюдений въ г. Уфѣ

1903 года (новаго стиля).

1903 г. НОВ. СТИЛЬ.	Число наблюдаемыхъ вѣтровъ и средняя скорость въ метрахъ въ секунду.																
	Тихо.	С.		СВ.		В.		ЮВ.		Ю.		ЮЗ.		З.		СЗ.	
		Числ.	Скор.	Числ.	Скор.	Числ.	Скор.	Числ.	Скор.	Числ.	Скор.	Числ.	Скор.	Числ.	Скор.	Числ.	Скор.
Январь	7	13	4.0	8	2.2	4	3.0	13	4.0	34	3.2	6	2.2	4	2.2	4	5.1
Февраль	3	3	3.7	2	4.0	1	3.0	9	5.2	39	4.0	13	4.0	6	3.1	8	2.0
Мартъ	7	10	3.2	7	4.1	4	1.5	1	2.1	32	2.2	8	3.2	13	2.2	11	2.2
Апрѣль	14	5	2.2	4	2.1	4	1.8	13	2.1	33	2.2	9	2.2	7	2.2	1	3
Май	12	11	3.2	8	2.2	6	2.2	10	4.2	12	2.2	6	3.2	18	4.0	10	3.1
Июнь	17	11	2.2	13	2.2	6	2.0	4	1.2	15	1.1	3	1.0	14	1.2	7	1.2
Июль	27	15	1.2	2	2.2	3	2.2	5	2.0	8	2.0	6	1.2	5	3.0	22	3.2
Августъ	17	10	2.2	2	2.0	6	1.2	15	2.2	16	2.0	16	1.2	7	2.2	4	3.0
Сентябрь	4	10	3.1	6	1.2	4	2.0	8	2.0	10	2.2	5	2.2	23	3.0	20	2.2
Октябрь	4	14	2.2	7	1.2	8	2.1	16	2.7	16	3.2	9	1.2	10	2.0	9	3.2

не сдѣлано общихъ выводовъ за 1903 годъ.

Продолжительность солнечнаго сiянiя въ часахъ и облачность въ сотыхъ доляхъ.

1903 г. НОВ. СТИЛЬ.	Всего часовъ въ мѣсяцѣ.	Сумма часовъ всѣхъ дней мѣ- сяца.	Продолжитель- ность солнечна- го сiянiя.		ОБЛАЧНОСТЬ.	
			Число.	‰ ‰	Сумма.	‰ ‰
Январь	744	240.0	38.5	16.0	795	85.5
Февраль	672	262.0	47.9	18.3	749	89.2
Мартъ	744	355.0	167.3	47.1	600	64.5
Апрѣль	720	411.4	243.1	59.1	523	58.1
Май	744	488.6	296.0	60.6	644	69.2
Юнь	720	513.4	403.5	78.6	497	55.2
Юль	744	523.5	386.5	73.8	495	53.2
Августъ	744	473.6	314.2	66.3	554	59.6
Сентябрь	720	393.7	132.7	33.7	658	73.1
Октябрь	744	338.5	63.1	18.6	815	87.6

РОССІЙСКІЙ ИМПЕРАТОРСКІЙ ДОМЪ.



Его Императорское Величество, Государь Императоръ Николай Александровичъ, Самодержецъ Всероссійскій, родился въ 1868 году, 6 мая (тезоименитство 6 декабря).

Августѣйшая Родительница ГОСУДАРЯ ИМПЕРАТОРА,

Ея Императорское Величество, Государыня Императрица Марія Теодоровна, родилась въ 1847 г., 14 ноября (тезоименитство 22 іюля); была въ супружествѣ съ Императоромъ Александромъ III (въ Возѣ почилъ 20 октября 1894 г.).

Августѣйшая Супруга ГОСУДАРЯ ИМПЕРАТОРА,

Ея Императорское Величество, Государыня Императрица Александра Теодоровна, родилась въ 1872 г., 25 мая (тезоименитство 23 апрѣля); въ супружествѣ съ 14 ноября 1894 г. Дочь Великаго Герцога Гессенскаго Людвига IV и Судруги Его Великой Герцогини Алисы.

Его Императорское Высочество, Государь Наслѣдникъ и Великій Князь Михаилъ Александровичъ, род. въ 1878 г., 22 ноября (тез. 22 ноября).

Августѣйшія Дочери ГОСУДАРЯ ИМПЕРАТОРА:

Ея Императорское Высочество, Великая Княжна Ольга Николаевна, род. въ 1895 г., 3-го ноября (тезоим. 11 іюля).

Ея Императорское Высочество, Великая Княжна Татьяна Николаевна, род. въ 1897 г., 29 мая (тезоим. 12 января).

Ея Императорское Высочество, Великая Княжна Марія Николаевна, род. въ 1899 г., 14 іюня (тез. 22 іюля).

Ея Императорское Высочество, Великая Княжна Анастасія Николаевна, род. въ 1901 г., 5 Іюня (тез. 22 Декабря).

Августѣйшія Сестры ГОСУДАРЯ ИМПЕРАТОРА:

Ея Императорское Высочество, Великая Княгиня Ксенія Александровна (см. далѣе).

Ея Императорское Высочество, Великая Княгиня Ольга Александровна, род. въ 1882 г., 1 іюня (тез. 11 іюля). Въ супружествѣ съ 27 іюля 1901 г. съ Его Высочествомъ Принцемъ Петромъ Александровичемъ Герцогомъ Ольденбургскимъ.

Августѣйшіе Дяди и Тетки ГОСУДАРЯ ИМПЕРАТОРА:

Его Императорское Высочество, Великій Князь Владиміръ Александровичъ, род. въ 1847 г., 10 апрѣля (тез. 15 іюля). Супруга Его, Ея Императорское Высочество, Великая Княгиня Марія Павловна, род. въ 1854 г., 2 мая (тез. 22 іюля). У нихъ сыны: Ихъ Императорскія Высочества: Великій Князь Кирилль Владиміровичъ, род. въ 1876 г., 30 сентября (тез. 11 мая); Великій Князь Борисъ Владиміровичъ, род. въ 1877 г., 12 ноября (тез. 2 мая); Великій Князь Андрей Владиміровичъ, род. въ 1879 г., 2 мая (тез. 30 ноября);

Великая Княгиня Елена Владиміровна, род. въ 1882 г., 17 января (тез. 21 мая). Въ супружествѣ съ 16 Августа 1902 г. съ Его Королевскимъ Высочествомъ, Королевичемъ Греческимъ Николаемъ Георгіевичемъ.

Его Императорское Высочество, Великій Князь Алексій Александровичъ, род. въ 1850 г., 2 января (тез. 20 мая).

Его Императорское Высочество, Великій Князь Сергій Александровичъ, род. въ 1857 г., 29 апрѣля (тез. 5 іюля). Супруга Его, Ея Императорское Высочество, Великая Княгиня Елисавета Теодоровна, род. въ 1864 г., 20 октября (тез. 5 сентября).

Его Императорское Высочество, Великій Князь Павелъ Александровичъ, род. въ 1860 г., 21 сентября (тез. 29 іюня); былъ въ супружествѣ съ Ея Императорскимъ Высочествомъ, Великою Княгинею Александрою Георгіевною († 12 сентября 1891 г.). У нею дѣти: Его Императорское Высочество, Великій Князь Димитрій Павловичъ, род. въ 1891 г., 6 сентября (тез. 21 сентября); Ея Императорское Высочество, Великая Княжна Марія Павловна, род. въ 1890 г., 6 апрѣля (тез. 22 іюля).

Ея Императорское Высочество, Великая Княгиня Марія Александровна, род. въ 1853 г., 5 октября (тез. 22 іюля); была въ супружествѣ съ Его Королевскимъ Высочествомъ, Принцемъ Альфредомъ-Эрнестомъ-Альбертомъ Великобританскимъ, Герцогомъ Саксенъ-Кобургъ-Готскимъ.

Ея Императорское Высочество, Великая Княгиня Александра Іосифовна, род. въ 1830 г., 26 іюня (тез. 23 апрѣля); была въ супружествѣ съ Его Императорскимъ Высочествомъ, Великимъ Княземъ Константиномъ Николаевичемъ († 13 января 1892 г.). У нея дѣти:

Его Императорское Высочество, Великій Князь Николай Константиновичъ, род. въ 1850 г., 2 февраля (тез. 6 декабря).

Его Императорское Высочество, Великій Князь Константинъ Константиновичъ, род. въ 1858 г., 10 августа (тез. 21 мая). Супруга Его, Ея Императорское Высочество, Великая Княгиня Елисавета Маврикіевна, род. въ 1865 г., 13 января (тез. 5 сентября). У нихъ дѣти: Ихъ Высочества: Князь Іоаннъ Константиновичъ, род. въ 1886 г., 23 іюня (тез. 24 іюня); Князь Гавріиль Константиновичъ, род. въ 1887 г., 3 іюля (тез. 13 іюля); Князь Константинъ Константиновичъ, род. въ 1890 г., 20 декабря (тез. 21 мая); Князь Олегъ Константиновичъ, род. въ 1892 г., 15 ноября (тез. 20 сентября); Князь Игорь Константиновичъ, род. въ 1894 г., 29 мая (тез. 5 іюня); Князь Георгій Константиновичъ, род. въ 1903 г., 23 апрѣля (тез. 23 апрѣля); Княжна Татьяна Константиновна, род. въ 1890 г., 11 января (тез. 12 января);

Его Императорское Высочество, Великій Князь Димитрій Константиновичъ, род. въ 1860 г., 1 іюня (тез. 21 сентября);

Ея Королевское Величество, Королева Эллиновъ Ольга Константиновна, род. въ 1851 г., 22 августа (тез. 11 іюля); въ супружествѣ съ Его Величествомъ, Королемъ Эллиновъ Георгомъ I;

Ея Императорское Высочество, Великая Княгиня Вѣра Константиновна, род. въ 1854 г., 4 февраля (тез. 17 сентября); была въ супружествѣ съ Его Королевскимъ Высочествомъ, Герцогомъ Вильгельмомъ-Евгеніемъ Виртембергскимъ.

Его Императорское Высочество, Великій Князь Николай Николаевичъ, род. въ 1856 г., 6 ноября (тез. 27 іюля);

Его Императорское Высочество, Великий Князь Петръ Николаевичъ, род. въ 1864 г., 10 января (тез. 29 юня); Супруга Его, Ея Императорское Высочество, Великая Княгиня Милица Николаевна, род. въ 1866 г., 14 юля (тез. 19 юля). У нихъ дѣти: Ихъ Высочества: Князь Романъ Петровичъ, род. въ 1896 г., 5 октября (тез. 19 юля); Княжна Марина Петровна, род. въ 1892 г., 28 февраля (тез. 28 февраля); Княжна Надежда Петровна, род. въ 1898 г., 3 марта (тез. 17 сентября).

Его Императорское Высочество, Великий Князь Михаилъ Николаевичъ, род. въ 1832 г., 13 октября (тез. 8 ноября); былъ въ супружествѣ съ Ея Императорскимъ Высочествомъ, Великою Княгинею Ольгою Феодоровною († 31 марта 1891 г.). У него дѣти:

Его Императорское Высочество, Великий Князь Николай Михайловичъ, род. въ 1859 г., 14 апрѣля (тез. 6 декабря);

Его Императорское Высочество, Великий Князь Михаилъ Михайловичъ, род. въ 1861 г., 4 октября (тез. 8 ноября);

Его Императорское Высочество, Великий Князь Георгій Михайловичъ, род. въ 1863 г., 11 августа (тез. 26 ноября); Супруга Его, Ея Императорское Высочество, Великая Княгиня Марія Георгиевна, род. въ 1876 г., 20 февраля (тез. 22 юля). У нихъ дочь: Ея Высочество, Княжна Нина Георгиевна, род. въ 1901 г., 7 Юня (тез. 14 Января).

Его Императорское Высочество, Великий Князь Александръ Михайловичъ, род. въ 1866 г., 1 апрѣля (тез. 30 августа); Супруга Его, Ея Императорское Высочество, Великая Княгиня Ксенія Александровна, род. въ 1875 г., 25 марта (тез. 24 января). У нихъ дѣти: Ихъ Высочества: Князь Андрей Александровичъ, род. въ 1897 г., 12 января (тез. 30 ноября); Князь Феодоръ Александровичъ, род. въ 1898 г., 11 декабря (тез. 16 мая); Князь Никита Александровичъ, род. въ 1900 г., 4 янв., (тез. 24 юня); Князь Димитрій Александровичъ, род. въ 1901 г., 2 августа (тез. 26 окт.); Князь Ростиславъ Александровичъ, род. въ 1902 г., 11 ноября (тез. 14 марта); Княжна Ирина Александровна, род. въ 1895 г., 3 юля (тез. 5 мая);

Его Императорское Высочество, Великий Князь Сергій Михайловичъ, род. въ 1869 г., 25 сентября (тез. 25 сентября);

Ея Императорское Высочество, Великая Княгиня Анастасія Михайловна, род. въ 1860 г., 16 юля (тез. 22 декабря); была въ супружествѣ съ Его Королевскимъ Высочествомъ, Великимъ Герцогомъ Мекленбургъ-Шверинскимъ Фридрихомъ-Францемъ.

Личный составъ высшихъ правительственныхъ учреждений.

СОБСТВЕННАЯ ЕГО ИМПЕРАТОРСКАГО ВЕЛИЧЕСТВА КАНЦЕЛІРІЯ: Главноупр. гофм. тс. Алд. Сер. Танъевъ, товар. его егерм. Ник. Арк. Воеводскій.

Канцел. по принятію прошеній, на высочайшее Имя приносимыхъ: Глупр. штал. дсс. бр. Алр. Андр. Будбергъ, тов. его егерм. дсс. Вас. Ил. Мамонтовъ.

Канц. по учрежд. Императрицы Маріи: Глупр. ген.-кав. Ник. Алъев. Протасовъ-Бахметевъ, управл. дсс. Мих. Куз. Полозовъ.

Статсъ-Секретаріатъ Вел. Кн. Финляндскаго: М-ръ дтс. Вяч. Кон. Плевѣ, упр. канц. дсс. Влас. Тимоф. Судейкинъ.

Комит. о службѣ чиновъ гражд. вѣд.: Предс. тс. Алр. Сер. Таиѣевъ, упр. дѣл. и чл. Ком. дсс. Пав. Вас. Ушковъ.

Государственный Совѣтъ. Предс. Его Имп. Высоч. вел. кн. Михаилъ Николаевичъ. 1) Деп. законы: предс. дтс. Эдуар. Вас. Фришъ. 2) Деп. гражд. и дух. дѣлъ: предс. дтс. сен. Ник. Ник. Герардъ. 3) Деп. Госуд. экономіи: предс. дтс. гр. Дм. Март. Сольскій. 4) Деп. промышленности, наукъ и торговли: Предс. Ген.-ад. адм. Ник. Матв. Чихачовъ. Госуд. Канцелярія; Госуд. Сѣбр. тс. сен. Вл. Ник. Коковцевъ, тов. его тс. бр. Юлій Алр. Икскуль-фонъ-Гильденбандтъ.

Комитетъ Министровъ: Предс. дтс. Сер. Юл. Витте, Управл. дѣл. т. с. бр. Эмман. Юл. Нольде.

Комитетъ Сибирской жел. дороги: Предс. ЕГО ИМПЕРАТОРСКОЕ ВЕЛИЧЕСТВО ГОСУДАРЬ ИМПЕРАТОРЪ. Упр. дѣл. тс. бр. Эмман. Юл. Нольде.

Правительствующій сенатъ. Денар. 1 (первоприсутствующаго по закону не полагается); Ден. 2: первоприсутствующій дтс. Як. Григ. Есиповичъ, Ден. Судебный: первоприсут. дтс. Сер. Ив. Лукьяновъ; Ден. герольди: первоприсут. дтс. Влс. Ромуальд. Завадскій. Департаменты кассационныя: гражданскій—первоприсут. дтс. Ник. Ник. Мясоѣдовъ и уголовный—первоприсут. тс. Ник. Степ. Таганцевъ.

Свят. Правительствующій Синодъ. Члены: митрополиты С.-Петербургскій и Ладожскій (первоприсут.), Кіевскій и Галицкій, Московскій и Коломенскій, Экзархъ Грузіи, архіепископъ Карпатскій и Кахетинскій, и епарх. преосвященные по вызовамъ; об.-прокуроръ дтс. Кон. Петр. Побѣдоносцевъ, тов. его тс. Влд. Карл. Саблеръ. Хозяйств. управленіе: дир. тс. Пет. Ив. Острововъ; Канцел. Синода: упр. тс. Сер. Вас. Керскій; Контроль при Синодѣ: упр. с.с. Пет. Степ. Даманскій; Учебный Комитетъ: предс. прот. Пет. Ал.—ѡв. Смирновъ; Училищный Совѣтъ: предс. прот. Пав. Ил. Соколовъ; Канц. Оберъ-Прокурора: дир. тс. Дм. Ник. Соловьевъ.

М и т р о п о л и т ы:

С.-Петербургскій и Ладожскій Автоіій, Московскій и Коломенскій Владиміръ, Кіевскій и Галицкій Флавіанъ.

Епархіальныя Преосвященныя.

Алеутскій и Сѣверо-Американскій—еп. Тихонъ, Архангельскій—еп. Іоаннскій, Астраханскій—еп. Георгій, Благовѣщенскій—еп. пріамурскій и благовѣщенскій Никодимъ, Варшавскій—архіеп. Геронимъ, вик. еп. Либлинскій—Евлоій, Владивостокскій и Камчатскій еп. Евсеій, Владикавказскій—еп. Владиміръ, Владимірсскій еп. Сергій, вик. Муромскій—еп. Платонъ, Вологодскій—еп. Алексій, вик. еп. Велико-Устюжскій—Гавріилъ, Волинскій—архіеп. Антоній, викаріи: II-й еп. Кременецкій—Димитрій, I-й вик.—еп. Владиміро-волинскій Арсеній, Воронежскій—еп. Анастасій, вик.—еп. Остро-гожскій Владиміръ. Вятскій—еп. Никонъ, вик. еп. Саранульскій—Михей, II-й вик. еп. Глазовскій—Варсонофій, еп. Гродненскій и Брестскій—Іоакимъ,

Грузинскій—архіеп. *Алексій*, I-й вик. еп. Горійскій—*Веніаминъ*, II-й вик. еп. алавердскій—*Димитрій*, Имеретинскій—еп. *Леонидъ*, Гурійско-Мингрельскій—еп. *Александръ*, Сухумскій—еп. *Арсеній*, Донскої—архіеп. *Аванасій*, вик. еп. Аксайскій—*Іоаннъ*, Екатеринбургскій—еп. *Владиміръ*, Екатеринославскій—еп. *Симеонъ*, Енисейскій—еп. *Евфимій*, Забайкальской—еп. Забайкальск. и Нерчинскій *Меводій*, Иркутскій—архіеп. *Тихонъ*, вик. еп. Киренскій—*Филаретъ*, Казанскій—архіеп. *Димитрій*, I-й вик. Чистопольскій—еп. *Алексій*, II-й вик. еп. Чебоксарскій—*Іоаннъ*, Калужскій—еп. *Веніаминъ*, Кишиневскій архіеп. *Іаковъ*, вик. еп. Аккерманскій—*Аркадій*, Костромскої еп.—*Виссаріонъ*, вик. еп. Кинешемскій—*Веніаминъ*, Курскій—еп. *Лаврентій*, Литовскій—архіеп. *Ювеналій*, I-й вик. еп. Брестскій—II-й вик. еп. Ковенскій—еп. *Серій*, Минскій и Туровскій—еп. *Михаилъ*, Могилевскій—еп. *Мисаилъ*, Нижегородскій—еп. *Назарій*, вик. еп. Балахнинскій— Новгородскій еп. *Гурій*, вик. еп. Кирилловскій—*Феодосій*, Олонецкій—еп., *Анастасій*, Омскій и Семипалатинскій—еп. *Михаилъ*; Оренбургскій—еп. Орловскій—еп. *Ириней*, Пензенскій—еп. *Тихонъ*, Пермскій—еп. *Іоаннъ*, Подольскій—еп. *Климентъ*, вик. еп. Балтскій—*Тихонъ*, Полоцкій и Витебскій—еп. *Серафимъ*, Полтавскій—еп. *Иларіонъ*, вик. еп. Прилукскій—*Гедеонъ*, Псковскій—еп. *Серій*, Рижскій—архіеп. *Авантаелъ*, вик. еп. Ревельскій—*Николай*, Рязанскій и Зарайскій—еп. *Аркадій*, вик. еп. Михайловскій—*Владиміръ*, Самарскій—еп. *Гурій*, вик. еп. Николаевскій—*Тихонъ*, Саратовскій—еп. *Гермогенъ*, вик. еп. Вольскій— Симбирскій—еп. *Никандръ*, Смоленскій и Дорогобужскій—еп. *Петръ*, Ставропольскій и Екатеринодарскій—еп. *Алаводоръ*, Тавричeskій—еп. *Николай*, Тамбовскій—еп. *Инокентій*, Тверскої—архіеп. *Димитрій*, вик. еп. Старицкій—*Александръ*, Тобольскій—еп. *Антоній*, Томскій—еп. *Макарій*, вик. еп. Бійскій—*Макарій*, Тульскій—еп. *Питиримъ*, Туркестанскій—еп. *Паисій*, Уфимскій—еп. *Христофоръ*, Финляндскій и Выборгскій—арх. *Николай*, Харьковскій—архіеп. *Арсеній*, вик. еп. Сумскій—*Стефанъ*, Херсонскій—архіеп. *Іустинъ*, I-й вик. еп. Новомиргородскій—*Кирионъ*, II-й вик. еп. Елисаветградскій—*Феодосій*, Черниговскій—еп. *Исидоръ*, вик. еп. Новгородъ - Сѣверскій—*Исидоръ*, Якутскій еп.—*Никаноръ*, Ярославскій— вик. еп. Угличскій—*Серій*.

Протопресвитеръ военнаго и морского духовенства—протопр. Алдръ Ал-ѣв, *Желобовскій*. При немъ образовано 9 апр. 1892 г. особое управленіе. Дѣлопр. нс. Митр. Петр. *Журавскій*.

Экзархъ грузин—архіеп. карталинскій и кахетинскій *Алексій*.

Министерство Императорскаго двора и удѣловъ.

Министръ: ген.-ад. ген.-кав. бр. Вл. Бор. Фредериксъ. *Канцелярія* Министерства; нач. гм. Алр. Алр. Мосоловъ.

Кабинетъ Его Императорскаго Величества: Упр. гм. Кон. Ник. Рыдзевскій, пом. тс. Алр. Мих. Клименко. *Завѣдующіе* Отдѣлами 1) *Хозяйственнымъ*—дсс. Бенед. Сав. Федоровъ, 2) *Земельнозаводскимъ*—гм. Вас. Ксеноф. Болдыревъ и 3) *Камеральнымъ*—дсс. Ник. Ник. Новосельскій.

Гофмаршальская часть: Гофмар. гм. гр. Пав. Кон. Бенкендорфъ; *Экспедиція церемоніальныхъ дѣлъ*: об.-пр. графъ Вас. Алдр. Гендриковъ; *придворная колюшечная часть*: упр. шталм. гл. Артуръ Алдр. Фонъ-Гриявальдъ; *Императорская охота*: Нач. егерм. ген.-ад. гл. кн. Дм. Бор. Голицынъ.

Канцелярія Ея Имп. Вел. Гос. Имп. Маріи Ѳеодоровны: завѣд. канц. гофм. дсс. гр. Арс. Арк. Голенищевъ-Кутузовъ.

Канцелярія Ея Имп. Вел. Госуд. Имп. Александры Ѳеодоровны: завѣд. канц. нс. гр. Як. Ник. Ростовцевъ.

Главное управление удѣловъ: нач. гм. кн. Викт. Сер. Кочубей; *капитуль орденовъ*: упр. дсс. Кон. Мих. Злобинъ.

Придворное духовенство: духовникъ Ихъ Импер. Велич.—протопресвитерь соборовъ—Импер. зимняго дворца и москов. Благовѣщенскаго—Юан. Леон. Янмшевъ.

Управляющій дѣлами Госуд. Наслѣд. и Вел. Кн. Михаила Александровича—дтс. Алдр. Алѣев. Изманловскій.

Министерство Иностранныхъ Дѣлъ.

Министръ: ст-с. гофм. дтс. гр. Вл. Ник. Ламздорфъ, тов. шталм. кн. Валр. Серг. Оболенскій-Незедняскій—Мелецкій; *Канцел. Мин-ва*: дир. канц. дсс. Алдр. Серг. Балковъ; *первый деп-тъ*: дир. гофм. дсс. Ник. Генр. Гартвигъ; *второй деп-тъ*: дир. дсс. Ник. Андр. Малевскій-Малевичъ; *деп-тъ личною составу и хозяйств. дѣлъ*: дир. штал. дсс. бр. Карл. Карл. Буксгевденъ.

Министерство военное.

Министръ: ген.-ад. г.-инф. Ал-ѣй Ник. Куропаткинъ; *Канцелярія мин-ва*: нач. гл. Андр. Ѳед. Редигеръ; *Императ. главн. квартира*: команд. ген.-кав. бр. Вл. Бор. Фредериксъ.

Главный Штабъ: нач. ген.-ад. Викт. Вякт. Сахаровъ; *гл. арт. управление*: ген.-фельдц. Е. П. В. Вел. Кн. Михаилъ Николаевичъ, тов. его гм. Мих. Григ. Альтфатеръ; *гл. инж. управл.*: гл. нач. гм. Алдр. Пет. Вернандеръ; *гл. интен. управл.*: гл. инт. гл. Феликсъ Як. Ростковскій; *гл. военно-медиц. управл.*: гл. воен.-мед. инсп. те. Ник. Вас. Сперанскій; *гл. воен. судъ*: предс. ген.-инф. Степ. Андр. Лейхтъ, гл. воен. прокур. гл. Ник. Ник. Масловъ; *гл. воен.-судное управл.*: нач. гл. Ник. Ник. Масловъ; *Александр. Ком-тъ о раненыхъ*: предс. Е. П. В. Вел. Кн. Михаилъ Николаевичъ, нач. канц. те. Ив. Фел. Оношковичъ-Яцына; *генералъ-инспекторъ кавалеріи*—Его И. В. вел. кн. Николай Николаевичъ, пом. его гл. Всев. Мат. Остроградскій, нач. штаба гл. Фед. Фед. Палицынъ; *управленіе правосл. воен. и морск. духовенствомъ*: протопр. Алдр. Алѣев. Желобовскій, дѣлопр. дух. правл. дтс. Митр. Петр. Журавскій.

Военные округа: *С.-петербургскій*: главно-команд. войск. гвар. и округа Е. П. В. Вл. Кн. Владиміръ Александровичъ, пом. его ген.-инф. Алдр. Алѣев. Ребиндеръ; *варшавскій*: ком. ген.-ад. ген.-инф. Мих. Ив. Чертковъ, пом. его ген.-инф. Алдр. Казим. Пузыревскій и гл. Андр. Андр. Боголюбовъ; *виленскій*: ген.-инф. Оск. Каз. Гринненбергъ, пом. его ген.-кав. Мих. Васил. фонъ-деръ-Лауницъ; *кавказскій*: ген.-инф. кн. Григ. Серг. Голицынъ, пом. его гл. Алдр. Алдр. Фрезе; *киевскій*:, пом. гл. Влад. Алдр. Сухомлиновъ; *московскій*: Е. П. В. Вел. Кн. Сергій Александровичъ, пом. ; *одесскій*: ген.-ад. ген.-кав. Алдр. Ив. Мусинъ-Пушкинъ, пом. его ген.-кав. бр. Ник. Вас. Каульбарсъ; *сибирскій*: гл. Ник. Ник. Сухотинъ; *туркестанскій*: гл. Ник. Алдр. Ивановъ, пом. его гл. Евг. Осип. Маціевскій; *финляндскій*:

ген.-инф. Ник. Ив. Бобриковъ, пом. его ген.-инф. Ник. Маг. Турбинъ; *казанскій*: ген.-инф. Алдр. Иван. Косичъ.

Морское министерство.

Главн. начал. флота и морск. вѣдомства, генералъ-адмиралъ Е. И. В. Вел. Кн. Алексій Александровичъ. *Управ. мин-мъ* ген.-ад. в.-адм. Фед. Карл. Авеланъ; *канц. мин-ва*: дир. дсс. Евг. Евг. Стеблинъ-Камарскій; *м. воен.-мор. судъ*: предс. в.-адм. Пет. Пав. Пилкинъ; *м. мор. штабъ*: нач. к.-адм. Зинов. Пет. Рождественскій; *м. воен.-мор. судное управленіе*: гл. пр. тс. Конс. Фед. Виноградовъ; *добровольный флотъ*: пред. ком. к.-адм. Пет. Фед. Юрьевъ; *м. мед. инсп. флота* дтс. Вл. Серг. Кудринъ.

Министерство Финансовъ.

Министръ: тс. Эд. Дм. Плеске; тов. его: тс. Пет. Мих. Романовъ, тс. Мих. Дм. Дмитриевъ, шталм. кн. Ал-ѣй Дм. Оболенскій и тс. Вас. Ив. Тимирязевъ; *канц.*: дир. сс. Ал-ѣй Ив. Путиловъ; *особая канц. по кред. части*: дир. тс. Бол. Фом. Малешевскій; *д-тъ тамож. сборовъ*: дир. тс. Ник. Ив. Белюстинъ; *ком. отд. корн. погран. стражи*: ген.-арт. Алдр. Дм. Свиньинъ; *д-тъ окл. сборовъ*: дир. дсс. Ник. Ник. Кутлеръ; *глав. управленіе неокладныхъ сбор. и каз. прод. пшцей*: нач. шталм. кн. Алдр. Дм. Оболенскій; *глав. палата мѣръ и вѣсовъ*: упр. тс. Дм. Ив. Менделѣевъ; *д-тъ госуд. казначейства*: дир. дсс. Пв. Пав. Шиновъ; *д-тъ желѣзнодорож. дѣлъ*: дир. сс. Эмиль Кар. Циглеръ-фонъ-Шавгаузенъ; *глав. казначейство*: упр. дсс. Мих. Ив. Верцеліусъ; *госуд. коммис. погаш. долговъ*: упр. тс. Пет. Вл. Охочинскій; *государ. банкъ*: упр. дсс. Серг. Ив. Тямашевъ; *госуд. двор. земельн. и крест. позем. банки*: упр. церем. гр. Вл. Вл. Мусинъ-Пушкинъ.

Министерство Внутреннихъ Дѣлъ.

Министръ егерм. дтс. стс. Вячесл. Конст. Плеве. Тов. его: тс. сен. Пет. Ник. Дурново, тс. Алдръ Сем. Стишинскій, тс. Ник. Ал-ѣев. Зиновьевъ, гл. Викт. Вильгел. фонъ-Валь (онъ же командиръ корпуса жандармовъ). *Совѣтъ министра*. Пред. м-ръ и члены. *Канцелярія министра*. Прав. камг. кс. Дм. Ник. Любимовъ. *Канцелярія министра по дѣламъ дворянства*. Дир дсс. Н. Л. Мордвиновъ. В.-дир. кс. гр. Алдръ Пав. Кутайсовъ. *Департаменты*: *общихъ дѣлъ*. Дир. гофм. Бор. Влад. Штюрмель, в.-дир. камг. дсс. Ал-ѣй. Дм. Арбузовъ, гофм. дсс. Ник. Георг. фонъ-Бюнтингъ. *Хозяйственный*. Дир. в.-дир. дсс. Веев. Вас. Владиміровъ, сс. Серг. Ефим. Крыжановскій. *Полиціи*. Дир. дсс. Ал-ѣй Алдр. Лопухинъ; в.-дир. и дсс. Нилъ Пет. Зуевъ. *Медицинскій*. Дир. тс. Вас. Конст. фонъ-Анрепъ, в.-дир. сс. Леон. Ник. Малиновскій. *Договныя дѣла иностранныхъ исповѣданій*. Дир. тс. Алдръ Ник. Мосоловъ; в.-дир. камг. дсс. Инпол. Пет. Альбединскій. *Земскій отдѣлъ*. Упр. камг. дсс. Влад. Іос. Гурко; пом. его: сс. Конст. Конст. Стефановичъ, сс. Григ. Вяч. Глинка, дсс. Як. Як. Литвиновъ. *Управленіе по дѣламъ о воинской повинности*. Нач. (п. д.) сс. Стан. Алдр. Куколь-Яснопольскій. *Переселенче-*

ское управление. Нач. сс. Алдръ Вас. Кривошеинъ. Пом. ис. Андр. Афанас. Станкевичъ. *Медицинскій совѣтъ.* Пред. тс. Левъ Фед. Рагозинъ. *Статистическій совѣтъ.* Предс. тс. Ник. Алдр. Тройницкій. *Центральный статистическій комитетъ.* Упр. тс. Ник. Алдр. Тройницкій. *Ветеринарное управление и ветеринарный комитетъ.* Нач. упр. дсс. Ник. Пет. Пештичъ; предс. ком. дсс. Арк. Алдр. Раевскій. *Страховой комитетъ.* Предс. дир. Хозяйствен. д-та, члены отъ м-рствъ Внутр. Дѣлъ и Финансовъ. *Страховой отдѣлъ.* Упр. дсс. Мих. Алдров. Остроградскій. *Техническо-строительный комитетъ.* Предс. тс. Иерон. Севаст. Китперъ. *Отдѣльный корпусъ жандармовъ.* Пом. шефа жандарм., команд. корп. жандарм. гл. Викт. Вильгем. фонъ-Валь. Его пом. гл. Алдръ Пл. Пантелѣвъ. *Главное управление почтъ и телеграфовъ.* Нач. тс. Евг. Конст. Андреевскій. Пом. его: дсс. Мих. Петр. Севастьяновъ, дсс. Ник. Ник. Кормилевъ. Спб. почтъ-дир. сс. Ермол. Ник. Чаплинъ. Московскій почтъ-дир. тс. Конст. Григ. Радченко. *Главное управ.— лекіе по дѣламъ печати.* Нач. сен. тс. Ник. Алдр. Звѣревъ. Члены совѣта: тс. Вас. Сем. Адикаевскій (опъ же прав. дѣлъ), тс. Алдръ Мих. Марголи, дсс. Алдръ Алдр. Катенинъ, камг. Ник. Ник. Усовъ, церем. Іос. Алдр. Ромейко-Гурко, дсс. Мих. Вас. Никольскій, тс. Ник. Ив. Пантелѣвъ, дсс. Егоръ Вас. Бѣлявскій, кн. Влад. Пет. Урусовъ, дсс. Ив. Мих. Литвиновъ, сс. Сер. Спир. Татищевъ. *Римско-католическая духовная коллегія.* Пред. митрополитъ. Пр. дсс. Ив. Вик. Кореневъ. Секр. сс. Конр. Конст. Янушевичъ. *Евангелическо-лютеранская генеральная консисторія.* През. дсс. Алдръ Фед. Фе. Дух. в.-през. паст. Конрадъ Пет. Фрейфельдъ. Пр. сс. Юл. Карл. Гелтнеръ. Секр. дсс. Юл. Алдров. Доббертъ. *С.-Петербургская евангелическо-лютеранская консисторія.* Пред. *Московская.* През. дсс. Серг. Андриан. фонъ-Блументаль.

Цензурные комитеты.

С.-Петербургскій. Пред. дсс. Алдръ Алдр. Катенинъ. Секр. кс. Рейнг. Рейнг. Вилене. *Цензуры иностранной.* Предс. камюнк. дсс. гр. Алдръ Ник. Муравьевъ. *Московскій.* Предс. дсс. Вл. Вл. Назаревскій.

Намѣстничество на Дальнемъ Востоку.

Образовано изъ Приамурскаго генераль-губернаторства и Квантунской обл., Намѣстн. Ген.-ад. адмир. Ев. Ив. Алексеевъ.

Генералъ-Губернаторы.

Варшавскій ген.-ад. Мих. Ив. Чертковъ; пом. его: тс. Ив. Григ. Подгородниковъ, гл. Ив. Алдр. Фуллонъ (по полицейской части). *Виленскій* гл. кн. Пет. Дм. Святополкъ-Мирскій. *Иркутскій военный* ген.-инф.гр. Пав. Иппол. Кутайсовъ. *Кавказскій* главнонач. гражд. час. ген.-ад. ген.-инф. кн. Григ. Серг. Голлицывъ. Пом. его гл. Алдръ Алдр. Фрезе. *Кіевскій* *Московскій* Его И. В. великій князь Сергій Александровичъ. Пом. ген: губер. гофм. дсс. Алдръ Григ. Бузыгинъ. *Степной* гл. Ник. Ник. Сухотинъ. *Туркестанскій* гл. Ник. Алдр. Ивановъ. Пом. его: гл. Евг. Осип. Мацѣвскій. *Финляндскій.* ген.-инф. Ник. Ив. Бобриковъ. Пом. тс. Вл. Фед. Дейтрихъ.

Военные губернаторы.

Акмолинскій гм. Мих. Яковл. Романовъ. Амурскій гм. Дм. Вас. Путята. Батумская обл. гм. Мих. Ник. Дрягинъ. Далестанскій гл. Евг. Фил. Тихоновъ. Забайкальскій гл. Ив. Пав. Надаровъ. Закаспійскій гл. Евг. Евг. Уссаковскій. Карсскій гм. Ал-ѣй. Алдр. Самойловъ. Кроштадтскій в.-адм. Степ. Осип. Макаровъ. Кубанскій наказной атаман. гл. Як. Дм. Малама. Николаевскій О-ва Сахалина гл. Мих. Ник. Лапуновъ. Приморскій гм. Ал-ѣй Мих. Колюбакинъ. Самаркандскій гл. Викт. Юл. Мединскій. Семипалатинскій гм. Алдръ. Сем. Галкинъ. Семирѣченскій гм. Мих. Ефрем. Ионовъ. Сыръ-Дарьинскій гл. Ник. Ив. Корольковъ. Терскій нач. гм. Серг. Евл. Толстовъ. Турнайскій гл. Асикр. Асикр. Ломачевскій. Уральскій гл. Конст. Ник. Ставровскій. Феранскій гм. Георг. Алѣев. Арандаренко.

Губернаторы губерній:

Арганиельской к.-адм. Ник. Алдр. Римскій-Корсаковъ. Астраханской гм. Громбчевскій. Бакинской гм. Дм. Андр. Одинцовъ. Бессарабской сс. кн. Серг. Дм. Урусовъ. Варшавской—камг. дсс. Дм. Ник. Мартыновъ. Виленской гр. Палень. Витебской дсс. Ив. Ил. Чепелевскій. Владимірской егрм. дсс. Ив. Мих. Леонтьевъ. Вологодской дсс. Алдръ Алдр. Ладыженскій. Волинской дсс. Юс. Як. Дунинъ-Борковскій. Воронежской сс. Андреевскій. Вятской дсс. Пав. Ѳед. Хомутовъ. Гродненской сс. Осоргинъ. Екатеринбургской гл. гр. Ѳед. Эд. Келлеръ. Елисаветпольской (и. д.) полк. Ник. Алдр. Лутцау. Енисейской гм. Айгустовъ. Иркутской дсс. Ив. Петр. Моллеріусъ. Казанской камг. тс. Пет. Алдр. Полторацкій. Калининской егрм. дсс. Ник. Ив. Новосильцевъ. Калужской камг. дсс. Алдр. Алдр. Ѳфросимовъ. Киевской гм. Пав. Серг. Савичъ. Ковенской гофм. дсс. Андр. Пав. Ватапи. Костромской дсс. Леон. Мих. Князевъ. Курляндской Свербеевъ. Курской шталм. дсс. Ник. Ник. Гордѣевъ. Кутаисской гм. Ал-ѣй Ал-ев. Смагинъ. Кълеукой дсс. камг. Бор. Алдр. Озеровъ. Лифляндской гл. Мих. Алѣев. Пашковъ. Ломжинской камг. сс. бр. Сем. Ник. Корфъ. Люблинской тс. Влад. Филип. Тхоржевскій. Минской камг. сс. гр. Алдръ Алдр. Мусинъ-Пушкинъ. Момилевской дсс. Ник. Мих. Клингенбергъ. Московской егрм. дсс. Григ. Ив. Кристи. Нижегородской гл. Пав. Фридр. Унтербергеръ. Новгородской камг. дсс. гр. Отт. Людв. Медемъ. Олонецкой дсс. Ник. Вас. Протасьевъ. Оренбургской гл. Як. Ѳед. Барабанъ. Орловской камг. сс. Конст. Алдр. Баляснй. Пензенской сс. Сер. Ал-ѣев. Хвостовъ. Пермской сс. Алдр. Пет. Наумовъ. Петроковской тс. Конс. Конс. Миллеръ. Плоцкой Подольской камг. сс. Алдръ Алдров. Эйлеръ. Полтавской шталм. дсс. кн. Ник. Петр. Урусовъ. Псковской камг. дсс. Алдр. Вас. Адлербергъ. Радомской тс. Евг. Павл. Щировскій. Рязанской шталм. дсс. Ник. Серг. Брянчаниновъ. Самарской дсс. гофм. Алдръ Сем. Брянчаниновъ. С.-Петербуржской шталм. Алдр. Дм. Зиновьевъ. Саратовской кам. Петр. Арк. Столыпинъ. Симбирской камг. дсс. Серг. Дм. Ржевскій. Смоленской тс. Ник. Алдр. Звѣгинцовъ. Ставропольской гл. Ник. Ев. Никифораки. Сувалжской дсс. Мих. Викт. Арцимовичъ. Судлеукой дсс. Ев. Михайл. Субботкинъ. Таврической

штабм. дсс. Влад. Фед. Треновъ. Тамбовской дсс. фонъ-деръ-Лауницъ. Тверской Тифлисской и. д. полк. Ив. Ник. Свѣчинъ. Тобольской дсс. Алдръ Пав. Лаппа-Старженецкій. Томской гм. Старынкевичъ. Тульской камг. Влад. Карлов. Шлиппе. Уфимской гм. Ив. Ник. Соколовскій. Харьковской сс. Серг. Ник. Гербель. Херсонской дсс. Влад. Алдров. Левашовъ. Черниговской сс. Ал-ѣй Ал-ѣев. Хвостовъ. Черноморской гм. Евг. Ник. Волковъ. Эриванской дсс. гр. Влад. Фед. Тизенгаузенъ. Эстляндской камг. сс. Ал-ѣй Валер. Вельгардъ. Якутской дсс. Вик. Ник. Булатовъ. Ярославской камг. дсс. Ал-ѣй Петр. Роговичъ. Кубанской обл. нач. пл. Як. Дм. Малама. Терекской обл. пл. Серг. Евламп. Толстовъ.

Финляндскіе губернаторы:

Або-Бьернеборскій—Яльмаръ Лангъ. Вазасскій—кс. Фед. Мих. Книповичъ. Выборгскій—дсс. Мясоѣдовъ. Куопиосскій—Эдуардъ Бергъ. С-тъ-Михельскій—гм. Алдр. Алдр. Ватаци. Нюландскій—гм. Мих. Никиф. Кайгородовъ. Та-вастуескій—гл. Исид. Дм. Сверчковъ. Улеборскій—

Градоначальники:

С.-Петербургскій гл. Ник. Вас. Клейгельсъ. Севастопольскій гм. Слицкій. Керчь-Еникальскій кап. 1 ран. Модестъ Дм. Клобачевъ. Одесскій сс. Дм. Бор. Нейдгардтъ. въ г. Николаевъ к.-адм. Энвистъ.

Министерство Земледѣлія и Государственныхъ Имуществъ.

Министръ: стс. дтс. Ал-ѣй Серг. Ермоловъ, тов. его—тс. гофм. Алдр. Христ. Стевенъ и д-тъ земледѣлія: дир. кс. Сер. Ник. Ленинъ; д-тъ лѣсной: дир. тс. Фед. Плат. Никитинъ; д-тъ горный: дир. тс. Ник. Алдр. Юсса; деп. госуд. земель. имущ.: дир. в.-дир. дсс. Конс. Игн. Рембовъ-Сленовронъ-Ремидовскій и сс. Левъ Парм. Забѣлло; геологическій ком.: дир. дсс. Θεодос. Ник. Чернышевъ; канцел. министра: упр. тс. Леон. Кон. Лебедевъ.

Министерство Юстиціи.

Министръ: стс. тс. Ник. Валр. Муравьевъ, тов. его Сер. Сер. Манухинъ; первый департ: дир. дсс. Алдр. Ал-ѣев. Хвостовъ; второй департ: дир. тс. Ник. Дм. Чаплинъ; главное тюремное управленіе: нач. дсс. Андр. Мих. Стремоуховъ; управляющій межевою частью тс. Ник. Эд. Шмеманъ.

Судебные округа: с.-петерб., москов., харьков., одесск., кіевск., казанск., саратов., варшав., тифлис., виленск., иркутск., ташкент. и омскій.

Министерство народнаго просвѣщенія.

Министръ: тс. Григ. Эд. Зенгеръ, тов. его: дсс. Сер. Мих. Лубьяновъ и тс. Ив. Карл. Ренаръ; депар. нар. просвѣщ.: дир. дсс. Вас. Андр. Рахмановъ; учен. ком-тъ: прдс. тс. Ник. Як. Сонинъ.

Попечители учебных округов:

С.-Петербургскаго—дсс. Харл. Серг. Головинъ, *московскаго*—дсс. Пав. Ал-Фев. Некрасовъ, *рижскаго*—камг. сс. Пет. Пет. Извольскій, *киевскаго*—сс. Влад. Ив. Бѣляевъ, *казанскаго*—тс. Серг. Фед. Сиѣшковъ, *харьковскаго*—тс. Мих. Март. Алексѣенко, *вильнскаго*—тс. Вас. Андр. Поповъ, *одесскаго*—тс. Хрисанфъ Пет. Сольскій, *оренбургскаго*—тс. Ив. Як. Ростовцевъ, *варшавскаго*—тс. Андр. Ник. Шварцъ, *кавказскаго*—дсс. Мих. Ромуал. Завадскій, *западно-сибирскаго*—тс. Леон. Ив. Лаврентьевъ.

Министерство путей сообщенія.

Министръ: дтс. кн. Мих. Ив. Хилковъ, *тов. его* тс. Викт. Андр. Мясоѣдовъ—Ивановъ; *инжен. совѣтъ*: предс. дтс. инж. Вас. Вас. Садовъ; *глав. инспекторъ* тс. инж. Анд. Ник. Горчаковъ, *управленіе жел. дорогъ*: нач. дсс. Пет. Ник. Думитрашко; *канц. министра*: дир. тс. Алдр. Серг. Ермоловъ; *управл. по сооруж. жел. дор.*: нач. тс. инж. Кон. Нк. Михайловскій; *управл. внутр. водн. путей и шосс. дорогъ*: нач. сс Бор. Евг. Иванцкій; *учебн. отдѣлъ*: упр тс. Евг. Степ. Волковъ.

Государственный контроль.

Госуд. контролеръ—ген.-инф. Пав. Льв. Лобко, *тов. его* дсс. Дм. Алдр. Философовъ; *дир. канц.*—тс. Влад. Густ. Смиттенъ.

Главное управленіе государственнаго конно-заводства.

Главноуправляющій—Его И. В. вел. кн. Димитрій Константиновичъ; *дир. канц.*—кс. Ник. Дм. Шубинъ-Поздѣвъ.

АДРЕСЪ-КАЛЕНДАРЬ

І. Гражданское Въдомство.

Министерство Внутреннихъ Дѣлъ.

Губернаторъ, Генераль-Маіоръ Иванъ Николаевичъ *Соколовскій*.

Вице-Губернаторъ, Дѣйствительный Статскій Совѣтникъ Владиміръ Павловичъ *Кисловской*.

Канцелярія Губернатора.

Управляющій—состоящій при Министерствѣ Внутреннихъ Дѣлъ и откомандированный, съ разрѣшенія г. Министра, въ распоряженіе Уфимскаго Губернатора кол. секр. Алексѣй Петровичъ *Лобученко*.

Помощники Правителя: старшіе—губ. сек. Алдр. Алексѣевичъ *Перельманъ* и н. ч. Алдр. Иванъ *Федоровъ*, младшіе—тит. сов. Вас. Мартъ *Королевъ* и н. ч. Сер. Вас. *Муравцевъ*.

Регистраторъ—кол. сек. Ник. Капит. *Уваровъ*.

Чиновники особыхъ порученій: старшій—колл. секр. Влдр. Алексѣевъ *Петропавловъ* и младшій—кол. рег. Салимъ-Гирей Мухамедьяровичъ *Султановъ*; сверхштатные: старшій—т. с. Ник. Пет. *Сугаревъ* и младшій—прапорщ. запаса арм. нѣх. Алдр. Алдр. *Осиновъ*.

Губернское Правленіе.

Предсѣдатель—Губернаторъ.

Вице-Губернаторъ.

Старшій совѣтникъ—стат. совѣт. Владиміръ Михайловичъ *Архангельскій*; совѣтникъ—кол. сов. Михайль Ивановичъ *Надеждинскій*.

Секретарь—вадв. сов. Василій Павловичъ *Бутковичъ*.

Дѣлопроизводители: 1-го стола—старшій, тит. сов. Пет. Ив. *Ивановъ*, 2-го стола—н. ч. Тих. Павл. *Холмогоровъ*, 3-го стола—старшій—кол. рег. Ив. Пав. *Тюникъ* и 4 стола—т. с. Ник. Павловъ *Газовъ*.

Помощники дѣлопроизводителей: 1-го стола—губ. сек. Влад. Александръ *Павловъ*, 2-го стола—т. с. Ник. Сем. *Еварестовъ*, 3-го стола—н. ч. Пет. Пет. *Курчевъ* и 4 стола—губ. сек. Алдр. Алдр. *Алемановъ* (н. д.).

Начальникъ газетнаго стола—кол. сек. Мелетій Григ. *Гудковъ* и помощникъ его—н. ч. Юс. Ив. *Кершинскій* (вр. исп. обяз.).

Завѣдующій техничекою частію Губернской Типографіи—н. ч. Сильв. Ив. *Масловъ*.

Регистраторъ—н. ч. Егоръ Логгъ *Вакулешко* (п. д.) и пом. его (ваган.).

Архивариусъ—губ. сек. Юсифъ Ив. *Мартишевскій*, пом.—кол. секр. Евг. Аполл. *Ачкасовъ*.

Строительное отдѣленіе: Губернскій инженеръ—ст. сов. Стан. Викен. *Мяновскій*. Губернскій архитекторъ—ст. сов. Кон. Алек. *Введенскій*. Младшій инженеръ—н. с. Алексѣй Сав. *Долженко*. Младшій архитекторъ—н. с. Мих. Дан. *Скловскій*. Дѣлопроизводитель—к. р. Ив. Петр. *Коньковъ*.

г. У ф а.

Врачебное отдѣленіе: Губернскій врачевный инспекторъ—докторъ медицины ст. сов. Адр. Іосиф. *Линникій* (и. д.). Помощникъ его—докт. мед. в. с. Иванъ Модест. *Федоровичъ-Ведеръ*. Фармацевтъ—провизоръ—и. с. Іоган. Фил. *Гертъ*. Дѣлопроизводитель—кол. сек. Гайнильисламъ Афранъ. *Курбангуловъ*. Помощникъ его—тит. сов. Влад. Васил. *Борецкій*.

Ветеринарное Отдѣленіе: Губернскій Ветеринарный Инспекторъ—и. с. Мих. Мих. *Абрамовичъ* (и. д.). Млад. губер. ветеринаръ—и. ч. Ник. Ник. *Фоссъ*.

Межевое Отдѣленіе: Губернскій землемѣръ—и. с. Влад. Ник. *Валерьяновъ*. Помощникъ (вак.). Дѣлопроизводитель—к. с. Мих. Алексѣев. *Алексеевъ*. Увѣд. ные землемѣры: и. с. Алекс-ръ Александр. *Ильенковъ* и и. с. Поликарп. Степ. *Фоминъ*.

Тюремное Отдѣленіе (См. Мин. Юст. Губернская тюремная инспекція).

Губернское Присутствіе.

Предсѣдатель—Губернаторъ.

Члены: губернский предводитель дворянства, управляющій государственными имуществами, предсѣдатель губернской земской управы и прокуроръ окружнаго суда.

Непремѣнные члены: т. с. Салимъ-Гарей Сеитхановичъ *Джантюринъ*, к. ас. Ал-др. Вален. *Новиковъ*. Чиновникъ особыхъ порученій при переселен. управленіи—к. ас. Серг. Поляк. *Шликевичъ*.

Секретарь—и. ч. Мих. Вас. *Ненастьева*.

Губернское по воинской повинности Присутствіе.

Предсѣдатель—Губернаторъ.

Члены: вице-губернаторъ, губернский предводитель дворянства, прокуроръ окружнаго суда, предсѣдатель губернской земской управы, командиръ 243 златоустовскаго резервнаго баталіона, непремѣнный членъ—ст. сов. Агаоп. Павл. *Герасимовъ*.

Секретарь—кол. секр. Алексѣй Павл. *Ареопанитскій*.

Уфимское губернское по земскимъ и городскимъ дѣламъ Присутствіе.

Предсѣдатель—Губернаторъ.

Члены: вице-губернаторъ, губернский предводитель дворянства, управляющій казенною палатою, прокуроръ окружнаго суда, предсѣдатель губернской земской управы, городской голова. По избранію: а) губернскаго земскаго собранія—пот. поч. гражд. Адр. Григ. *Георгиевскій* и б) Уфимской городской думы—канд. правъ Григор. Владим. *Гутоновъ*.

Непремѣнный членъ—кол. сов. Владим. Анемпод. *Абрютинъ*.

Секретарь—кол. секр. Мих. Федор. *Селятиновъ*.

Губернское по фабричнымъ и горно-заводскимъ дѣламъ Присутствіе.

Предсѣдатель—Губернаторъ.

Члены: вице-губернаторъ, прокуроръ окружнаго суда, начальникъ губер-

г. У ф а.

скаго жандармскаго управления, старшій фабричный инспектор Уфимской губернии над. с. Ал-ей Алдр. *Голубанскій*, окружный инженер Уфимскаго горнаго округа—кол. сов. Леон. Феофил. *Киллеръ*.

Члены отъ горнопромышленниковъ: горный инженеръ Алексѣй Иван. *Умовъ*, (управляющій симскими заводами) и горный инженеръ Никол. Никол. *Семеновъ*.

Члены отъ фабрикантовъ и заводчиковъ: потомст. двор. Цезарь Адольф. *Ландсбергъ* и управл. общ. Алафуз. суконн. фабрики Ник. Конс. *Алафузовъ*.
Дѣлопроизводитель присутствія—кол. сек. Мих. Фед. *Селяниновъ*.

Губернское по промысловому налогу Присутствіе

Предсѣдатель—Губернаторъ.

Члены: вице-губернаторъ, управляющій казенною палатою, управляющій акцизными сборами, прокуроръ и предсѣдатель окружнаго суда, предсѣдатель губернской земской управы, городской голова; отъ плательщиковъ—купцы: Григорій Павл. *Колмацкій* (отъ города) и Серг. Петр. *Зайковъ* (замѣст. члена отъ губ. земства).

Губернскій Распорядительный Комитетъ.

Предсѣдатель—Губернаторъ.

Члены: губернскаго предводителя дворянства, управляющій казенною палатою, начальникъ 1-го отдѣленія казенной палаты, предсѣдатель губернской земской управы, городской голова, уѣздный воинскій начальникъ, начальникъ Уфимской почтово-телеграфной конторы.

Завѣдывающій дѣлопроизводствомъ—кол. ас. Иван. Ив. *Лукашевичъ*.

Губернскій Статистическій Комитетъ.

Предсѣдатель—Губернаторъ.

Секретарь—кол. сек. Ал-ѣй Петр. *Лобунченко*.

Дворянское Депутатское Собраніе.

Губернскій предводитель дворянства—кол. ас. князь Александръ Александровичъ *Кулушевъ*, уѣздные предводители и депутаты дворянства отъ уѣздовъ: Уфимскаго и Златоустовскаго—дворянинъ Алексѣй Яков. *Зборовскій*, Бирскаго—дворянинъ Петр. Алексѣев. *Никифоровъ*, Мензелинскаго—дворянинъ Васил. Ник. *Катанскій*, Белебеевскаго—д. с. с. Ник. Алдр. *Гурвичъ*, Стерлитамакскаго—подпоруч. зап. Виктор. Владим. *Ушаковъ*. Секретарь дворянства—Владим. Александр. *Борозна*.

Уфимская Дворянская Опека.

Предсѣд.—Уфим.—Злат. предв. двор. отст. подполк. Аноллонъ Валентин. *Новиковъ*; засѣдатели: тит. сов. Алдр. Ник. *Шестаковъ*, кол. рег. Конс. Дмитр. *Уличининъ* и пот. двор. н. ч. Серг. Семен. *Богинскій*; письмовод.—кол. ас. Петръ Федот. *Дивитіировъ*.

г. У ф а.

Губернское Жандармское Управление.

Начальникъ управленія—полк. Никаандръ Павлов. *Артемьевъ*, помощники его: ротм. Дм. Ал-фев. *Дудкинъ* (въ гор. Уфѣ) и ротм. Анат. Ив. *Будаосскій* (въ г. Златоустѣ); адъютантъ—шт.—ротм. Ив. Ал-фев. *Леонтьевъ*; временно приком. къ управленію—отдѣльн. корп. жанд. ротм. Мих. Вас. *Залужинскій*.

Самарское Жандармское Полицейское Управление желѣзныхъ дорогъ.

Начальники отдѣленій: Уфимскаго—ротм. Авен. Всев. *Воскресенскій* и Ашанскаго—ротм. Андр. Аристарх. *Кирсановъ* (оба въ г. Уфѣ).

Городское Полицейское Управление.

Полциѣмейстеръ—кол. сек. Генр. Генр. *Бухартовскій*, помощ. его—тит. сов. Ник. Пет. *Елсаковъ*, секретарь—н. ч. Алдр. Антон. *Уджмаджуридзе*.

Пристава г. Уфы: 1 части—губ. сек. Алдр. Федор. *Сильверстовъ*, 2 ч.—н. ч. Ив. Троф. *Балдинъ* (н. д.), 3 ч.—кол. рег. Мих. Вас. *Муравцевъ*, 4 ч.—н. ч. Ив. Григ. *Медведевъ*.

Помощники приставовъ: 1 ч.—н. ч. Ив. Вас. *Санинъ* (н. д.) и н. ч. Юсифъ Григ. *Мигайловскій*, 2 ч.—н. ч. Фед. Серг. *Недоспасовъ*, (н. д.), н. ч. Вас. Аким. *Ошурко* и н. ч. Мат. Ив. *Батухтинъ* (н. д.) и 4 ч.—н. ч. Пав. Фед. *Вячеславовъ*, брагтмейстеръ—н. ч. Мих. Алдр. *Рукавишниковъ*; завѣд. адр. столомъ—н. ч. Владр. Ив. *Булаковскій*.

При Полицейскомъ Управленіи учреждено антропометрическое бюро.

Оренбургское Магометанское Духовное Собраніе.

Предсѣдатель—Оренбургскій Муфтіи Хаджи Мухамедіяръ Мухаметъшариповичъ *Султановъ*.

Члены: ахуны Ризантдинъ Фахритдиновичъ *Фахритдиновъ*, Ганіятулла Мусичъ *Капкаевъ* и Джигандаръ Габдулгаллямовичъ *Танатаровъ*.

Секретарь—кол. ас. Салихъ Валиулличъ *Терегуловъ*.

Столочальники: тит. сов. Сулейманъ Ибрагимовичъ *Мамлеевъ*, Мухарямъ Нурмухаметовичъ *Еникеевъ* и исп. дол. Батырханъ Сеитгареевичъ *Мутинъ*.

Переводчикъ—тит. сов. Суфіахметъ Абсатаровичъ *Кадырмуловъ*.

Журналистъ и архивариусъ—Мирсаидъ Мухаметъзарифовичъ *Актунановъ*.

Губернская Земская Управа.

Предсѣдатель—вакансія.

Члены: т. с. Пет. Флег. *Короначинскій*, графъ Пет. Пет. *Толстой* и к. а. Пет. Я. *Никольскій*.

Секретарь—н. с. Алд. Урбая. *Денисьевъ* (н. д.).

Кассиръ—двор. Пав. Флег. *Несмѣловъ*.

Бухгалтеръ—Абр. Раф. *Тарнопольскій*.

Завѣдующіе Отдѣлами: строительнымъ—техникъ Мих. Вас. *Корнеевъ*; дорож-

г. У ф а.

нымъ—граж. инж. Сам. Солом. *Плудермагеръ*; медицинскимъ—отст. над. сов. Пав. Ник. *Черкашениновъ*; межевымъ—зем. Ал-дръ Карл. *Трайнеръ*; санитарнымъ—врачъ Вас. Яковл. *Палферовъ*; ветеринарнымъ—и. д. стар. вет. врача Анол. Март. *Ксенжопольскій*; агрономическимъ—агр. Ник. Дем. *Черницынъ*; сельско-хозяйственнымъ складомъ—пот. поч. граж. Ник. Ал-др. *Шубинъ*; офѣнно-статистическимъ—вакансія; отдѣломъ текущей статистики—Митр. Пав. *Красильниковъ*; отдѣломъ офѣнки промышленныхъ заведеній—вакансія; страховымъ—вакансія, завѣдующій книжнымъ складомъ—Фед. Петр. *Маричевъ*.

Лаборантъ Губ. Земства—Ник. Вас. *Биларскій*.

Губернская Земская Больница: и. д. ст. вр.—стат. сов. Ал-др. Вас. *Соколовъ*; ординагоръ—кол. сов. Анат. Льв. *Наибинъ*; смотритель больницы—вакансія; управляющій аптекой при больницѣ—пров. Мих. Зотик. *Шляпинъ*.

Завѣдующій психіатр. больницей—докторъ мед. над. сов. Ник. Ал-ѣв. *Сокальскій*; ординаторы бол.: 1) Як. Фебусов. *Калланъ*, 2) Петр. Захар. *Женжуровъ*, 3) вакансія; врем. и. об. смотр.—экон. бол. свѣщ. Іоаннъ *Алѣсевъ*.

Городская Управа.

Городской голова—с. с. Александръ Александров. *Малышевъ*.

Члены Управы: Заступающій мѣсто Гор. Головы—над. сов. Мих. Вас. *Рябининъ*, Уфим. кунецъ Клемент. Артем. *Лантеевъ* и Уфим. мѣщанинъ Аледр. Александр. *Дневъ*.

Секретарь управы—кан. сл. Аледр. Іоаким. *Сухановъ*.

Городской архитекторъ—кол. рег. Алексѣй Григ. *Ерохинъ*.

Городской землемѣръ—и. ч. Ерм. Наум. *Юдинъ*.

Городскіе врачи: Борисъ Марков. *Эрбштейнъ*, Серг. Парфен. *Знаменскій*.

Ветеринарные врачи:—Антонъ Доминик. *Піотровичъ*, Александръ Іосифовичъ *Верниковскій*.

Дѣлопроизводители: Пав. Евграф. *Земревъ*, Федоръ Иван. *Поляковъ* и Мих. Григ. *Пальтовъ*.

Бухгалтеръ—Мих. Федор. *Наналковъ*.

Мѣщанская Управа.

Мѣщанскій староста: представитель мѣщанскаго управленія—мѣщанинъ Иванъ Амфилох. *Донатинъ*.

Члены управы: Ром. Яков. *Сырцовъ* и банд. Ив. Фед. *Цеттовъ*.

И. д. старосты по сбору обществен. денж. повинностей съ мѣщ. г. Уфы—Ник. Сид. *Блыбородовъ*.

Помощникъ его—Сер. Ал-др. *Семеновъ*.

Письмоводитель Ив. Ив. *Афонасьевъ*.

Николаевская мѣщанская богадѣльня.

Понсчитель богадѣльни—Гавр. Ал-др. *Павловъ*.

Надзирательница—Нат. Агѣев. *Рудакова*.

г. У ф а.

Купеческое Управление.

Купеческій староста—поч. граж., кунецъ Никол. Кондр. *Блохинъ*, товарищъ его—купецъ Серг. Петр. *Зайковъ*.

Управление Самарскимъ Почтово-Телеграфнымъ Округомъ

(въ г. САМАРЪ).

Начальникъ Округа—ст. сов. Христ. Христ. *Дампель*, помощ. его—ст. сов. Мих. Фом. *Воронковъ*.

Главный механикъ—инж. кол. асс. Георг. Христ. *Каламбаровъ*.

Чиновникъ особыхъ поручений—кол. сов. Вас. Вас. *Полунинъ*.

Дѣлопроизводитель—кол. сов. Мих. Сил. *Даниловъ*.

Бухгалтеръ—тит. сов. Ив. Фед. *Велинскій*.

Почтово-телеграфная контора.

Начальникъ—кол. сов. Влад. Павл. *Голубевъ*, помощникъ его—над. сов. Андр. Андр. *Земель*.

Телефонная станція.

Завѣдующій сѣтью—стар. мех. над. сов. Ник. Ник. *Введенскій*.

Римско-католическій костель.

Капелланъ-ксендзь Іосифъ Бенедиктовичъ *Гинтовтъ*.

Раввинъ Уфимскаго еврейскаго молитвеннаго общества—гражд. инж. Самуилъ Соломоновичъ *Плудермагеръ*.

Городовой врачъ—лекаръ Вас. Вас. *Залужинскій*.

Пунктовой ветеринарный врачъ—ст. сов. Ант. Ант. *Броневичъ*.

Министерство Финансовъ.

Казенная Палата.

Управляющій—д. с. с. Николай Павловичъ *Зарубинъ*.

Начальники отдѣленій: 1-го—с. с. Семенъ Осиповичъ *Морендо*, 2-го—н. с. Алдр. Иван. *Суворовъ* и 3-го—н. с. Илья Михайл. *Оленевъ*.

Секретарь—к. а. Иванъ Ивановичъ *Лукашевичъ*.

Чиновникъ особ. поруч.—к. сов. Викт. Терент. *Карповъ*.

Старшіе столоначальники: т. с. Ник. Федор. *Евлампіевъ* и к. р. Іос. Казим. *Стукаличъ*.

Старшій бухгалтеръ: н. с. Пет. Андр. *Шемановскій*.

г. У ф а.

Столоначальники: н. с. Ив. Антон. *Добросмысловъ*, н. с. Сам. Евм. *Кадмичевъ* и т. с. Влдр. Венед. *Уманцевъ*.

Бухгалтеры: к. р. Ник. Алексѣев. *Фенелоновъ*, н. ч. Алдр. Куз. *Надеждинъ*, к. а. Мих. Фед. *Мельниковъ*, к. р. Гавр. Ник. *Сытинъ*, н. ч. Алдр. Юсиф. *Биймалухъ*, к. с. Гр. Вас. *Ивановъ*.

Старшіе помощ. столоначальниковъ: н. ч. Алдр. Ник. *Ореховъ*, н. ч. Ник. Иван. *Удаловъ*.

Старшіе помощ. бухгалтеровъ: н. ч. Ник. Асникр. *Полетасевъ*, к. а. Алдр. Федор. *Троицкій*.

Младшіе помощ. столоначальниковъ: н. ч. Вас. Вас. *Ветошниковъ*, Мих. Пет. *Ивановъ*, Мих. Гр. *Деденко*, Вас. Пет. *Ивановъ*, т. с. Алдр. Ник. *Ваткеевъ*, к. р. Алдр. Гавр. *Мансвѣтовъ*, к. а. Алдр. Евдок. *Аравитскій*.

Младшіе помощ. бухгалт.: к. р. Сергѣй Иван. *Павловъ*, н. ч. Мих. Дан. *Маркеловъ*, губ. с. Ил. Дам. *Ладыгинъ*.

Архивариусъ—к. а. Ив. Ник. *Гудковъ*, журналистъ—н. ч. Ив. Степ. *Анисимовъ*.

Податной инспекторъ г. Уфы—н. с. Ардал. Донат. *Лосинскій*.

Губернское по квартирному налогу Присутствіе.

Предс.—Управ. Каз. Пал.; члены: начальники отдѣлений каз. пал., отъ города—М. В. *Рябининъ* и Нел. Никан. *Степановъ*.

Завѣд. дѣлопр.—секр. каз. пал. Ив. Ив. *Лукашевичъ*.

Губернское Казначейство.

Казначей—с. с. Юсифъ Андр. *Пермезскій*.

Стар. Бух. — г. сек. Мих. Ильичъ *Яковлевъ*, Бухгал. 1 разр.—н. с. Вас. Иван. *Бояршиновъ*, н. ч. Арк. Мих. *Постышевъ*, Бухгал. 2 разр.—н. ч. Федоръ Венедикт. *Волкопяловъ*, и н. ч. Алекс-ръ Егор. *Смирновъ*.

Кассиры: 1 разр.—к. ас. Ник. Вас. *Нассоновъ* и кол. с. Алекс-ръ Алексѣев. *Стешинъ*, 2 разр.—к. р. Алекс-ръ Иван. *Якушевъ* и н. ч. Никол. Фед. *Зыряевъ*.

Письмоводитель—кол. ас. Петр. Пет. *Савицкій*.

Счетный чиновникъ—н. ч. Алек. Ник. *Шобуховъ*.

Отдѣленіе Государственного Банка.

Управляющій—с. совѣт. Андр. Фелиц. *Котыцинскій*.

Контролеръ—кол. ас. Владим. Георг. *Малюга*.

Члены учет. Ком. по сѣк.-хоз. кред.: д. с. с. Анд. Дм. *Дашковъ*, д. с. с. Анаст. Алекс. *Зеленцовъ*, к. асс. Пет. Фил. *Гиневскій*, от. гв. пол. Кур.-Мух. Бат. Гир. *Тевкелевъ*, тит. сов. Евг. Вл. *Россинскій*.

Члены учет. ком. по торг. пром. кред.: пот. поч. гр. Дм. Клем. *Юдаевъ*, Уф. 2 г. к. Ник. Кон. *Блогинъ* и Ник. Никан. *Степановъ*, пот. поч. гр. Алек. Фед. *Чижевъ*, кол. сов. Алек. Ив. *Умовъ*, Стерл. куп. Ив. Никит. *Шамовъ*, Уф. куп. Сем. Степ. *Манаевъ*.

г. У ф а.

Кассиръ—н. с. Никол. Александр. *Борозна*.

Бухгалтеръ—над. с. Вас. Ильичъ *Лобода*.

Секретарь—тит. с. Ник. Отгов. *Рубинштейнъ*.

Помощники контролера—тит. с. Мих. Александр. *Емельяновъ*, губ. с. Петр. Вас. *Трифоновъ*.

Помощникъ кассира I разр.—н. ч. Никол. Алекс-р. *Кольновъ*, Пом. Бухг. Ир.—кол. сек. Вас. Вас. *Петровъ*, Пом. кас. II р.—н. ч. Мих. Анатол. *Блюновъ*.

Пом. Бухгал. 2 разр.—кол. рег. Серг. Федор. *Алмазовъ*, н. ч. Иван. Алекс. *Фрыловъ* и Анатол. Иероним. *Каменскій*.

Помощ. кассира 3 р.—губ. сек. Вас. Ник. *Королевъ*, н. ч. Пав. Мих. *Постельевъ*, Помощники бухгалтера 3 р.—тит. сов. Алек. Никол. *Адоринъ*, н. ч. Петръ Яковл. *Саламатинъ*, Мих. Иван. *Бураковъ* и Александр. Петр. *Касимовъ*.

Отдѣленіе Крестьянскаго Поземельнаго Банка.

Управляющій—кол. ас. Никол. Васил. *Ерошкинъ*.

Непремѣнные члены: кол. сек. Алексѣй Мих. *Стырцевъ* и ст. с. Мих. Ник. *Трифоновъ*.

Члены отъ земства: н. с. Александр. Карл. *Траннеръ*, дворянинъ Никол. Никол. *Фокъ*.

Исп. об. члена—чиновникъ особыхъ порученій при Переселенческомъ Управленіи М. В. Д. кол. ас. Серг. Поликарп. *Шликевичъ*.

Дѣлопроизводитель—тит. сов. Пав. Артем. *Бараусовъ*.

Помощн. Дѣлопроизв.: 1 р.—г. секр. Ник. Викт. *Григорьевъ*, 2 р.—лич. поч. гражд. Дан. Андр. *Зоновъ*.

Бухгалтеръ—Георг. Станис. *Занковичъ*.

Помощники Бухгалтера: 1 р.—губ. с. Алдр. Иван. *Бѣляевъ* и 2 р.—Тимофей Александр. *Зябкинъ*.

Самарское Отдѣленіе Государственнаго Дворянскаго Земельнаго Банка

(въ г. Самарѣ).

Управляющій—к. а. князь Петръ Дмитр. *Урусовъ*.

Члены отдѣленія: члены оцѣнщики—к. сов. Сер. Павл. *Плотниковъ*, к. а. Вас. Виктор. *Ляпуновъ*, по выбору отъ дворянства Уфимской губерніи: гвар. пол. въ отст. Кутлугмухамедъ Батыргиреевичъ *Тевкелевъ* и пот. двор. Ив. Григ. *Жуковский*.

Кандидаты къ нимъ: пот. двор. Ник. Франц. *Ляуданжій* и пот. двор. Шахайдаръ Шахгардановичъ *Сыртлановъ*.

Дѣлопроизводитель—н. ч. Мих. Иван. *Срословъ*, помощникъ его—н. ч. Куз. Степ. *Ломовцевъ*.

Бухгалтеръ—н. с. Пав. Вас. *Евлановъ*.

Помощники бухгалтера: 1 разр.—г. с. Мих. Фед. *Боголюбенскій* и 2 разряда—н. ч. Ив. Абрам. *Жестковъ*.

г. У ф а.

Фабричная инспекція.

Старшій фабрич. инспек. Уфим. губ.—надв. сов. инж.—технол. Алексѣй
Алдр. *Голубинскій*.

Фабр. Инспект.—г. с. технологъ Алехдр. Иван. *Буровъ*.

Губернское Акцизное Управление.

Управляющій—с. с. Игнат. Конст. *Христофоровъ*.

Старшіе ревизоры: ст. сов. Ник. Юр. *Рябчевскій*, кол. сов. Никол. Авим.
Ивановъ, кол. сов. Алдр. Кон. *Зеленинъ*, к. с. Алдр. Павл. *Виссоновъ*.

Секретари: к. с. Алдр. Васил. *Держе* и к. с. Алдр. Ник. *Слюсаревскій*. По-
мощники секретарей: н. ч. Ром. Ром. *Ворошиловъ*, т. с. Викт. Алехдр. *Тро-*
фимовъ, н. ч. Викт. Васил. *Никольскій*.

Бухгалтеры: н. с. Леон. Вас. *Липилинъ* и т. с. Влад. Алехдр. *Лазаревъ-*
Станицевъ.

Помощники Бухгалтера: кол. сек. Ник. Петр. *Смѣльчаковъ* и н. ч. Болесл.
Клемен. *Кулаковскій*

Завѣд. лабораторіей—мл. пом. над. к. секр. Сер. Арэф. *Шатиловъ*.

Счетоводы: Анан. Иван. *Каларишъ*, Юрій Варв. *Янушевскій*, Федор. Петр.
Позолотинъ и Вас. Фед. *Ланцевъ*.

Губернскій Комитетъ Попечительства о народной трезвости.

Предсѣдатель—Губернаторъ.

Члены: отъ духовнаго вѣдомства—протоіерей Іоан. Іоан. *Добряковъ*, губерн.
пред. двор., вице-губернаторъ, предсѣдатель и прокуроръ окружнаго суда,
управляющіе: казенною палатою, государ. имущ., контр. палатою, акциз. сбора-
ми и отдѣл. крест. нозем. банка, директ. народн. учил., директ. гимназій, на-
чальникъ губ. жанд. управл., уѣздный воин. начал., врач. инспект., предсѣд.
губерн. земск. управы, городской голова, епарх. наблюд. церк.-приход. школь.

Казначей—д. с. с. Ник. Павл. *Зарубинъ*.

Дѣлопроизводитель—к. с. Вл-др. Ал-вев. *Петропавловъ*.

Городское Раскладочное по промышленному налогу Присутствіе.

Предсѣдатель—податн. инсп. г. Уфы.

Члены: акцизн. надзир. 1 округа к. а. Вл-др. Евг. *Кривоносовъ*, купцы—И.
К. *Палатинъ*, С. П. *Зайковъ*, Н. Н. *Степановъ*, Н. М. *Патокинъ*, К. А. *Лап-*
тевъ и И. П. *Кузнецовъ*; замѣстители къ нимъ: М. Ф. *Веревочниковъ*, Р. П.
Платоновъ, С. И. *Бочкаревъ* и И. І. *Трушинъ*.

Городское по квартирному налогу Присутствіе.

Предсѣдатель—подат. инспекторъ г. Уфы.

Члены: канд. правъ—Г. В. *Гутопъ* и купцы: Н. М. *Патокинъ*, П. В. *Ва-*
вилловъ, Г. А. *Павловъ*, Р. П. *Платоновъ*, М. Ф. *Веревочниковъ* и Н. М. *Чи-*
жеевъ.

г. У ф а.

20 Повѣрочная Палатка торговыхъ мѣръ и вѣсовъ (учреждена для Уфимской и Оренбургской губерній).

Завѣдующій палаткой—гор. гол. с. с. Ал-др. Ал-др. *Малышевъ*.

Старшій повѣритель—отст. к. р. Вик. Ник. *Соколовъ*.

Младшій повѣритель—отст. к. с. Пет. Ст. *Дубля*.

Министерство Народнаго Просвѣщенія.

Губернскій Училищный Совѣтъ.

Предсѣдатель—губернскій предводитель дворянства. Члены: непремѣнный—дирек. нар. учил. уф. губ., отъ Мин. Нар. Просв.—дир. муж. гим., отъ духов. вѣд.—еписк. наблюд. цер.—прих. школь, отъ Мин. Вн. Дѣль—секр. Губ. по зем. и гор. дѣл. Присутствія, отъ гор. общества—гор. голова и отъ земства—предс. губ. зем. управы.

Дирекція народныхъ училищъ.

Директоръ народ. учил.—с. с. Ив. Ив. *Троицкій*.

Мужская Гимназія

Почетный попечитель—пот. поч. граж. Сер. Льв. *Сахаровъ*.

Директоръ—д. с. с. Вл. Ник. *Матвеевъ*.

Инспекторъ—с. с. Ник. Ег. *Пихачевъ*.

Преподаватели: математики—законоучитель—свящ. Ал-ѣй Вас. *Новорусскій*, заслуж. преподав. с. с. Мих. Мих. *Васильевъ*, древнихъ языковъ—с. с. Алдр. Ник. *Лисовскій* и с. с. Конс. Вас. *Соколовскій*, русскаго языка и словесности—н. с. Сер. Ник. *Ловейко*, н. с. Бор. Алдр. *Селевкинъ* и с. с. Вяч. Ив. *Ширяевъ*, исторіи и географіи—с. с. Алдр. Фед. *Поликарповъ*, естественной исторіи—состоящій въ VIII кл. Ник. Ив. *Кочуровъ*, и. об. препод. франц. яз.—н. ч. Алдр. *Шерфъ*. Преподавательница франц. яз. Евг. Люц. *Михалевская*, нѣм. яз.—н. ч. Эмилиѣ Георг. *Шенбергъ*, чистописанія и рисованія—с. с. Ал. Анд. *Соколовъ*.

Воспитатели при пансіонѣ—губ. с. Кон. Луш. *Захаревскій* и н. ч. Вас. Вас. *Завьяловъ*.

Помощники клас. наставн.: над. с. Алдр. Матв. *Левитскій* (онъ же учитель приготовител. класса), над. с. Инпол. Матв. *Пономаревъ* и кол. с. Викт. Пет. *Ушаковъ*.

Бухгалтеръ при панс.—тит. с. Орестъ Алекс. *Жуковъ*

Письмоводит.—н. ч. Алдр. Кон. *Кострицинъ*.

Экономъ пансіона—неим. ч. Ник. Вас. *Осинцевъ*.

Врачъ—ст. сов. Алдр. Степ. *Цвѣтковъ*.

Реальное Училище.

Почетный попечит.—д. с. с. Анд. Дмит. *Дашковъ*.

Директоръ—ст. с. Мих. Арб. *Гилановъ* (онъ же препод. геогр.)

Законоучитель—прот. Геня. Ник. *Никольскій*.

г. У ф а.

Преподаватели:—рус. яз. и исторіи—н. с. Алдр. Яков. *Шляевъ*, математ.—н. с. Пет. Ник. *Степановъ*, естествов.—сост. въ VIII кл. Вас. Вас. *Завьяловъ*, нѣмецк. яз.—дом. наст. Лид. Ал.—ѣвна *Щелкина* и франц. яз.—дом. настав. Лія Мих. *Падарина*, графическ. искуc.—н. с. Алдр. Естаф. *Литвиненко*.

Помощники клас. наст.:—сост. въ X кл.—Ал.—ѣй Петр. *Савицкій* и Ник. Григ. *Буланкинъ* (онъ же препод. уроки пѣнія).

Врачъ—кол. сов. Алдр. Ѳедот. *Ѳедотовъ*.

Письмоводитель—н. ч. Ив. Никиф. *Доловъ*.

Маринская Женская Гимназія.

Предс. Педагог. Совѣта—преподав. муж. гим. с. с. Алдр. Ник. *Лисовскій*.

Начальница—княг. Лидія Алексѣевна *Багратионъ-Имеретинская*.

Законоучитель—свящ. Алдр. Вас. *Парійскій*.

Преподаватели: математики и физики—с. с. Анат. Алексѣев. *Поповъ*, рус. яз. и словесн.—н. с. Вяч. Сераф. *Неметизъ*, исторіи и географіи—Вас. Ал. *Некрасовъ* (сост. въ долж. VIII кл.) и чистописанія и рисованія—т. с. Сер. Влад. *Часовниковъ*.

Преподавательницы: матем. и физики—Леонила Леон. *Стадникъ*, русс. яз.—вак., географіи—Ол. Вас. *Миронова*, фран. яз.—Ек. Пав. *Зеленецкая*, нѣм. яз.—Евг. Люціан. *Михалевская*, руководѣлія—Елиз. Ив. *Сосѣнова*, гимнаст. и танцевъ—Анисья Дм. *Кузнецова*, учительн. пригот. кл.—Сераф. Петр. *Гребеницкова*.

Классныя надзирательницы: Марг. Мих. *Облецова*, Вѣра Ив. *Гудкова*, Тат. Ал. *Дудкина*, Анюиса Алдр. *Шутова*, Ел. Вас. *Анаѣнина*, Ангелина Пав. *Михайлова*. Въѣклассная надзирательница—Ел. Як. *Евламѣева*. Врачъ гим.—Сам. Абрам. *Капланъ*. Учитель пѣнія—Пав. Пет. *Поповъ*.

2 Женская Гимназія.

Предсѣдатель педагог. сов.—дирек. реал. уч. с. с. Мих. Арк. *Галановъ*.

И. д. Начальницы гимн.—доман. наставница Алдр. Ник. *Новикова* (она же преподаетъ франц. яз. въ I—IV кл.).

Законоучитель—свящ. Мих. Аф. *Шестаковъ*.

Преподаватели въ V кл.: русс. яз. и исторіи—н. с. Алдр. Як. *Шляевъ*, матем.—н. с. Пет. Ник. *Степановъ*, естествовѣдѣнія—сост. въ VIII кл. Вас. Вас. *Завьяловъ*.

Преподавательницы въ I—IV клас.: русс. яз.—дом. наставница Ирина Мих. *Михайлова*, ариѳметики—дом. наст. Евдок. Алдр. *Бичурина*, географіи и исторіи—дом. наст. Зин. Алдр. *Шутова*, русс. яз. и исторіи (въ паралл. классахъ)—дом. наст. Алдр. Ник. *Васильева*.

Преподаватель чистоп. и рисов.—к. с. Сер. Влдр. *Часовниковъ*.

Преподавательницы: руководѣлія—Мар. Степ. *Кобякова* и нѣм. яз.—Евг. Клавд. *Телесницкая*.

Классныя надзирательницы: Анаст. Матв. *Тимашевская*, Мар. Вас. *Бьялева*, дом. наст. Мар. Ник. *Подъячева*, дом. учит. Над. Ал. *Стобеуcъ* (она же преподаетъ уроки танцевъ).

Въѣклассная надзирательница—дом. учит. Над. Франц. *Уразова*.

г. У ф а.

Врачъ—и. ч. Сер. Пароен. *Знаменскій*.

Попечительный совѣтъ при 2-й женской гимназіи. Предсѣд.—с. с. Алдр. Алдр. *Малыевъ*.

Непремѣнные члены: Предсѣдатель педаг. сов. и начальница гимназіи.

Члены по избранію отъ города: лич. поч. граж. Ник. Алдр. *Пашикинъ*, канд. правъ Григ. Влад. *Гутопъ*, заст. мѣсто гор. гол. Мих. Вас. *Рябининъ*, дв. Кутлаухметъ Батыргареевичъ *Тевкелевъ*, с. с. Агаонодъ Пав. *Герасимовъ*, с. с. Мих. Мих. *Васильевъ*, дв. Ник. Алдр. *Заварицкій*, куп. Сер. Петр. *Зайковъ* и прис. пов. Пав. Матв. *Сокуровъ*.

1 городское четырехклассное училище.

Почетный смотритель—купецъ 1-й гил. Дм. Пст. *Берштейнъ*.

Инспекторъ—к. а. Пав. Мир. *Мироновъ*.

Законоучитель—св. Ник. Анд. *Кукличъ*.

Учителя наукъ: к. а. Ник. Ив. *Сыдельниковъ* и к. а. Алдр. Гр. *Земнуховъ*; исп. обяз. учит. наукъ Вас. Тим. *Карпуничевъ*; исп. об. учит. графическихъ искусствъ—н. с. Алдр. Евстаф. *Литвиненко*.

Врачъ—с. с. Алдр. Степ. *Центковъ*.

2 городское четырехклассное училище.

Почетный смотритель—куп. Ал-ѣй Пав. *Козловъ*.

Инспекторъ—н. с. Вас. Георг. *Чащигинъ*.

Законоучитель—св. Викт. Степ. *Константиновскій*.

Учителя: н. с. Мих. Сер. *Васильевъ*, г. с. Илья Степан. *Бѣлобородовъ*, н. ч. Илья Иван. *Простевъ*, к. а. Илья Льв. *Лотиковъ*, н. с. Фед. Евгр. *Федоровъ* и ис. об. учит. чист. и рис. с. с. Ник. Ив. *Мартыновскій*.

Врачъ—к. с. Алдр. Федот. *Федотовъ*.

Приходскія училища г. Уфы.

1-е. Учитель—Пав. Пет. *Поповъ*.

Помощницы:—Люб. . . *Владимірова* и Анна Серг. *Григорьева*.

2-е. Учитель—Алдр. Сераф. *Мухачевъ*.

Помощницы:—Зин. Ник. *Зиминская*, Лид. Ил. *Яковлева* и Надеж. Серг. *Назарьева*.

3-е. Учитель—Троф. Петр. *Транезниковъ*.

Помощницы:—Аполл. Андр. *Лебедева* и Ольга Никол. *Бонье*.

4-е. Учитель—Вас. Федор. *Трошкій*.

Помощницы:—Над. Вас. *Бекенская*, Анна Ник. *Третьякова* и Аполл. Гавр. *Мансвѣтова*.

5-е. Учитель—Алдр. Андр. *Лебедевъ*.

Помощницы:—Вѣра Алекс. *Воскресенская*, Пер. Иван. *Успенская* и Елиз. Петр. *Воскресенская*.

6-е. Учительница—Нина Пав. *Курчьева*.

Пом: Вѣра Вас. *Нагаткина*, Ксен. Алдр. *Калашикова* и Соф. Сер. *Николаева*.

г. У ф а.

7-е. Имени Императора Николая II-го. Учительница—Ек. Мих. *Васильева*.
Пом: Алдр. Алдр. *Ерусланова*, Над. Алдр. *Размахнина* и Анна Вас. *Бенкенская*.

8-е. Учительница—Ек. Пет. *Зеленецкая*.

Пом: Вар. Ник. *Никольская*, Анна Юн. *Чуртомова*, Евг. Митроф. *Кондратенко*, Ек. Мих. *Попыхина*.

9-е. Учительница—Люд. Влад. *Земинцева*.

Пом: Антон. Гав. *Желателева* и Алдр. Ив. *Николаевская*.

10-е. Учитель—Фед. Федр. *Багаревъ*.

Пом: Мар. Ив. *Алексеева*, Ел. Конс. *Глинниа* и Ек. Ник. *Зиминская*.

Женское одноклассное. Учит.—Ол. Адольф. *Плаксина*.

Пом: Алдр. Ник. *Павлова*, Люд. Ал. *Шутова*, Алес. Пав. *Зорина* и Римма Вяч. *Попова*.

Александровское ремесленное. Завѣд. училищемъ—Сем. Ив. *Краевъ* и учитель—Гр. Ник. *Тимоховъ*.

Маринское женское 2-хъ классное. Учит. Алдр. Федр. *Диницкая* и Алдр. Гр. *Кирпичникова*.

Пом: Вѣра Викт. *Кроткова*, Ел. Ник. *Миллеръ* и Анна Вас. *Аникина*.

Русско-черемисское 2-хъ классное. Завѣд. училищемъ—учит. Ив. Плат. *Кондратьевъ* и учит. Алдр. Вас. *Ишнайкинъ*.

Русско-татарское при мужскомъ магометанскомъ пріютѣ. Учит. Мухамедей *Чаньшевъ*.

Русскій классъ при медресе. Учитель—Салимъ—Гирей Гаріаскаровичъ *Давлеткильдеевъ*.

Башкирскій женскій пріютъ. Начальница—Люб. Ив. *Фомина*.

Железнодорожное 2-хъ классное сельское на ст. Уфа. Завѣд.—учит. Пав. Вас. *Мурашовъ*.

Учит. Алдр. Ник. *Бьлова* и Тат. Ил. *Зимина*.

Учитель Иванъ Павл. *Ишнайкинъ*.

Запасная помощница въ приходскихъ училищахъ—Ел. Дм. *Попова*.

Государственный контроль.

Контрольная Палата.

Управляющій—Ал. Пантел. *Курсановъ*.

Ст. рев.—с. с. Вяч. Плат. *Поповъ*.

Младшіе ревизоры: н. с. Гав. Гр. *Хорьковъ* и т. с. Вас. Филип. *Федоровъ*.

Секретарь—к. сов. Пет. Ив. *Терентьевъ*.

Помощники ревизора: н. с. Пет. Ефим. *Ивановъ*, к. а. Ник. Ник. *Вериковъ*, т. с. Алдр. Федор. *Ница*, т. с. Пет. Осип. *Шульцъ* и т. с. Влад. Вас. *Детяревъ*.

Счетные чиновники: т. с. Мих. Феофемт. *Шильновъ*, т. с. Халильулла Ибатуллинъ *Еникеевъ*, к. р. Алд. Анемподист. *Дмитриевъ*, н. ч. Ив. Ив. *Чудовичевъ* (и. д.), Пав. Алдр. *Ладынинъ* (и. д.); журналистъ—к. р. Сер. Пет. *Копыловъ*.

г. У ф а.

Министерство Юстиціи.

Окружный Судъ.

Предсѣдатель—дсс. *Лаюда.*

Товар. предсѣд.: д. с. с. Карлъ Дав. *Земницъ* и с. с. Леон. *Иос. Гордн-скій.*

Члены: ст. сов-ки: Вас. Алдр. *Чмыловъ*, Пет. Влдр. *Россинскій*, Алдр. Алдр. *Рышковъ*, Ив. Алдр. *Аменицкій*, Леон. Зах. *Шестаковъ*, кол. сов-ки: Алдр. Петр. *Владиміровъ*, Мих. Влдр. *Каминскій*, Пет. Лавр. *Дронсутовичъ*, н. с. Тих. Конс. *Воскресенскій* и к. а. Абд. Темвр. *Темировъ.*

Секретари: к. с. Вас. Ник. *Коротковъ* и Ив. Ив. *Зоринъ* и г. с. Ник. Викт. *Ладынинъ.*

Помощ. Секретарей: н. с. Конст. Каллистр. *Глининъ* и н. ч. Ал-ѣй Мих. *Черниченко*, Конст. Алдр. *Леонтьевъ* (н. д.) и Петръ Мих. *Цыпинъ* (н. д.).

Переводчики: к. а. Рустам. Батыр. *Еникеевъ* и к. р. Гусм. Мух. *Терегуловъ.*

Архивариусъ—н. ч. Пав. Мак. *Маркеловъ.*
Старшій нотаріусъ—г. с. Георг. Фридр. графъ *Ламздорфъ* (н. д.).
Городскіе Судьи г. Уфы: 1 уч.—к. а. Алдр. Влдр. *Алафоновъ*, 2 уч.—н. с. Ив. Стан. *Конецко* и 3 уч.—к. с. Ник. Исидор. *Коверскій.*

И. д. Судебныхъ Слѣдователей: по важнѣйшимъ дѣламъ—н. с. И. В. *Кожевниковъ*, 1 уч. г. Уфы—н. с. Ник. Фирсов. *Ахмаметовъ* и 2 уч.—к. с. Конст. Ив. *Гудковъ.*

Судебные Пристава: н. с. Ник. Вас. *Земинцевъ*, Гр. Сем. *Боровскій* и Ив. Гр. *Сушковъ.*

Нотариусы: г. с. Ник. Ил. *Боголюбовъ*, н. ч. Кон. Флоріан. *Залужный*, Алдр. Мих. *Бехтеревъ* и Бор. Никод. *Люданскій.*

Присяжные повѣренные: кандидаты правъ Гр. Влдр. *Гутонъ* и Азар. Алдр. *Итинъ*, н. с. Ив. Влдр. *Колосовскій*, к. с. Клавдій Вас. *Иацковскій*, кол. ас. Иос. Ив. *Салацкій*, дѣйств. студ. Пав. Матв. *Сокуровъ*, к. с. Як. Кон. *Шановаленко*, т. с. Петръ Вас. *Спасскій*, к. а. Абуссугуть Абдулхалик. *Ахтямовъ*, к. а. Мечисл. Мечисл. *Свемцицкій* и к. а. Алдръ Алдр. *Шейнкманъ.*

Помощникъ присяжн. повѣрен.—канд. юрид. наукъ Ник. Дорм. *Покровскій.*

Прокурорскій надзоръ.

Прокуроръ окр. суда—к. с. Мих. Ив. *Зубовскій*, товарищи его: состоящій при камерѣ прокурора—н. с. Алдръ Влдр. *Зайцевъ* и городского участка—к. а. Люц. Оскар. *Свиртунъ.*

Секретарь при прокурорѣ—Алдръ Ив. *Садовниковъ* (врем. н. д.).

Губернская Тюремная Инспекція.

Губернскій тюремный инспекторъ—н. с. Сер. Петр. *Благовѣщенскій.*
Помощникъ его—т. с. баронъ Раушъ-фонъ *Траубенбергъ.*

г. У ф а.

Канцелярія Инспектора.

Секретарь—н. ч. Пет. Никит. *Воронцовъ*.
Помощникъ дѣлопроизводителя—н. ч. Дм. Осип. *Галковский*.

Канцелярія Инспекціи.

Старшій дѣлопроизводитель—к. р. Тим. Лаз. *Шурминъ*.
Дѣлопроизводитель—н. ч. Викт. Вас. *Ивановъ*.

Комитетъ Попечительнаго Общества о тюрьмахъ.

Предсѣдательствующій вице-президентъ—Губернаторъ.

Вице-президенты: Епископъ Уфимскій и Мензелинскій и прокуроръ Казанской Судебной Палаты.

Директоры по занимаемымъ должностямъ: губ. пред. дв., вице-губернаторъ, управ. каз. пал., прок. окр. суда, губ. тюр. инспек., пред. губ. зем. управы, губер. врачебн. инсп., губерн. инженер., город. голова, полиціймейстеръ и уѣзд. исправникъ.

Директоры, Высочайше утвержденные въ семь званіи: протоіер. Іоан. Іоан. *Добряковъ*, д. с. с. Ник. Алдр. *Гурвичъ*, д. с. с. Пет. Степ. *Листовскій*, т. с. Пет. Вас. *Куницкій*, двор. Арасланъ-Али Мухамедіаровичъ *Султановъ*, дв. Игн. Карл. *Янчевскій*, дв. Валер. Франц. *Мостовскій*.

Уфимскіе купцы: Гр. Сем. *Соловьевъ*, Д. Петр. *Берштейнъ*, Фил. Сер. *Стужковкинъ*, Дав. Бор. *Гительманъ*, Мих. Гр. *Федоровъ*, Ив. Кон. *Палатинъ*, Вас. Пав. *Колмацкій*, Ник. Никр. *Степановъ*, пот. поч. гр. Сер. Льв. *Сахаровъ* и Левъ Исаак. *Брискеръ*.

Завѣд. дѣлопр. комит.—секр. тюр. инспек. Пет. Никит. *Воронцовъ*.

Исп. обяз. бухг.—н. ч. Ив. Ал-ев. *Кузьминъ*.

Казначей-директоръ—двор. Игн. Карл. *Янчевскій*.

Губернская Тюрьма.

Смотритель—к. с. Алдр. Павл. *Плетневъ*.

Помощники: старш.—н. ч. Пет. Алдр. *Плехановъ*, млад.: н. ч. Ник. Павл. *Акатовъ* и Викт. Евгн. *Аленосовъ*.

Письмоводитель Конторы—н. ч. Ник. Мих. *Андреевъ*.

Врачъ—н. с. Алдр. Дм. *Суздальскій*.

Фельдшеръ—поч. гр. Ал-ѣй Степ. *Шадринъ*.

Священникъ—Пет. Ив. *Геллертовъ*.

Псаломщикъ—Влдр. Ник. *Никольскій*.

Церковный староста—куп. Дм. Пет. *Берштейнъ*.

Межевая Коммиссія.

Предсѣдатель—д. с. с. Андр. Петр. *Крицари*.

Члены: отъ Межев. вѣдом.—с. с. Серг. Конст. *Воронцовъ*, отъ Мин. Юст.—с. с. Стан. Алдр. *Плавскій*, отъ Мин. Вн. Д.—с. с. Ив. Петр. *Боголюбовъ*, с. с.

г. У ф а.

Вас. Ив. *Ярчевскій*, н. с. Адр. Адр. *Ржаницынъ*, отст. кап. Адр. Гав. *Вошининъ* и подп. зап. Адр. Гр. *Ребенко*.

Межевые чины Межевой Канцелярии, прикомандированные къ Комиссии: Младшіе землемеры 2-го разряда: н. с. Ник. Ив. *Давровъ*, к. а. Митр. Петр. *Кондратенко*.

Старшій землемерный помощникъ: н. ч. Ив. Як. *Карклинъ*.

Межевые инженеры, старшіе землемерные помощники: т.с-ки Сер. Вас. *Успенскій*, Тих. Вас. *Успенскій*, Георг. Леонард. *Якубовскій*, Влдр. Вас. *Морозовъ*, к. с. Пет. Ник. *Силимовскій*, т. с. Ник. Пет. *Рудинъ*.

Младшій землемеръ 1 разряда, межевой инженеръ к. с. Пав. Серг. *Яковлевъ*.

Уѣздные землемеры: над. сов-ки Адр. Федот. *Голенинъ* и Полк. Степ. *Фаминъ*.

И. о. уѣзднаго землемера: кол. сек-ри Стан. Адольф. *Шалевичъ*, Бронисл. Адол. *Шалевичъ* и Сер. Сер. *Шурцовъ*.

Секретарь—к. с. Адр. Ал-ев. *Золотаревъ*.

Землемерное Училище.

Начальникъ—межевой инженеръ, д. с. с. Мих. Сем. *Равичъ-Щербо* (преподаетъ алгебру, тригонометрію и физику).

Надзиратель—меж. инж. к. а. Фед. Мих. *Херасковъ* (преподаетъ геодезію и исполняетъ обязанности писмоводителя).

Штатный преподаватель—меж. инж. т. с. Вас. Вас. *Петровъ* (алгебра, геометрія, физика и геодезія).

Прикомандированный къ училищу, меж. инж., стар. земл. помощ. меж. канцелярии Ал. Як. *Бурмистровъ* (арифметика, составленіе плановъ и каллиграфія).²

Преподаватели по найму: прот. кафедр. собора Евг. Вас. *Еварестовъ* (Законъ Божій), с. с. Вяч. Ив. *Ширяевъ* (русс. яз.), с. с. Сер. Конс. *Вороицовъ* (межевые законы), к. с. Мих. Влдр. *Каминскій* (законовѣдѣніе), н. с. Адр. Евстаф. *Литвиненко* (рисованіе).

Штаб.-кап. Юс. Каликст. *Гуриновичъ* (гимнастика), г. с. Пав. Пет. *Поновъ* (пѣніе).

Сиротскій Судъ.

Предсѣдатель—городской голова.

Члены: отъ купечества—Ал-й Львов. *Косицкій* и отъ мѣщ. общ.—Ром. Як. *Сырцовъ*, кандидаты къ нимъ: отъ куп. общ.—Мат. Филипп. *Веровичиковъ* и отъ мѣщ.—Адр. Ив. *Лукьяновъ*, писмоводитель—отст. к. а. Вас. Вас. *Шестаковъ*.

Министерство Земледѣлія и Государственныхъ Имуществъ.

Управленіе Земледѣлія и Государственныхъ Имуществъ.

Начальникъ Управленія—д. с. с. Вас. Пет. *Владиміровъ*, помощ. его—д. с. с. Ник. Фед. *Смирновъ*. Чин. особ. пор.—к. с. Як. Андр. *Максимовъ*, землемеръ—н. с. Пав. Кир. *Кормилицынъ*, пом. его—н. ч. Евг. Адольф. *Скульскій* (и. д.).

г. У ф а.

Дѣлопроизводители: к. а. Ник. Конс. *Ивановъ*, т. с. Викт. Пав. *Евфорицкій* и н. ч. Гр. Флп. *Богушъ* (н. д.); стар. помощ. дѣлопр-лей: к. а. Кон. Іос. *Шульцъ*, к. а. Веніам. Вас. *Бирюковъ* и к. р. Мих. Ив. *Анучинъ*.

Млад. помощ. дѣл—лей: т. с. Ник. Ал-ев. *Некрасовъ*, в. сек. Вяч. Вас. *Васильевъ*, н. ч. Ив. Егор. *Дьяконовъ* (н. д.), Ив. Ник. *Гладкій* (н. д.) и Дм. Еф. *Асьевъ* (н. д.).

Архивариусъ и экзекуторъ—к. а. Іос. Конс. *Верниковскій*.

Производитель работъ по составл., предъявл. и выдачѣ владѣнныхъ записей—к. с. Ник. Нестер. *Андреевъ*.

Стар. зап. лѣсничій—с. с. Алдр. Людв. *Ольшескій* (завѣд. 1 Уф. лѣсн.).

Стар. лѣсной ревизоръ—к. с. Стан. Петр. *Боричевскій* (завѣд. Жилинско-Нагаевскимъ лѣсн.).

Надзиратели за каз. земл. и оброч. статьями: стар.—н. ч. Дм. Аноллон. *Ведерниковъ* и млад.—т. с. Ив. Львов. *Щелковъ*.

Смотритель за рыболовствомъ по VI уч.—к. с. Владр. Ив. *Курскій*.

Младшіе запасные лѣсничіе: в. с. Іос. Сев. *Лабенцовичъ* (завѣд. Уфим. лѣсн. склад.) и к. с. Ал-ѣй Алдр. *Розовъ*.

Лѣсоохранительный Комитетъ.

Предсѣдатель—Губернаторъ.

Члены: губ. пред. двор., вице-губернаторъ, начальникъ управленія земл. и госуд. имущ., предсѣд. окр. суда, представитель вѣдом. пут. сообщ., предс. губ. зем. управы, членъ губ. прис. и ревизоръ-инструкторъ.

Члены отъ лѣсовладѣльцевъ: д. с. с. Анд. Дм. *Данковъ*, к. а. Ив. Гр. *Жуковскій*, завѣд. дѣлопр.—начальникъ управл. земл. и госуд. имущ.

Состоящій при комитетѣ—млад. зап. лѣсничій к. с. *Олановскій*.

Комитетъ Губернскаго Музея.

Предсѣд.—начал. упр. зем. и госуд. имущ., товар. его—д. с. с. Ник. Алдр. *Гурвичъ* (онъ же и казначей).

Непремѣнные члены: вице-губернаторъ, управл. госуд. имущ., дирек. гимн., дир. нар. учил., помощ. предсѣд. и секр. стат. комитета, предс. губ. зем. управы, гор. голова, полиціймейстеръ.

Члены правленія: В. Н. *Матвеевъ*, И. И. *Троицкій*, секретарь—П. С. *Гладышевъ*.

Почетные члены: Пресвященный Епископъ Уфимскій и Мензелинскій, Губернаторъ, губ. предв. двор., Оренбур. Муфтій и, какъ учредитель музея, Н. А. *Гурвичъ*. По избранію: И. И. *Акоронко*, и Н. И. *Бульчевъ*.

Дѣйствительные члены: И. А. *Акоронко*, С. П. *Боричевскій*, К. А. *Владимірова*, И. П. *Глыбовичъ*, Е. Н. *Зеленцова*, А. А. *Зеленцовъ*, Н. П. *Зарубинъ*, Н. К. *Ивановъ*, Л. Ф. *Кизлерь*, В. Г. *Кошечевъ*, П. О. *Козли*, С. В. *Мятовскій*, С. П. *Пименовъ*, М. И. *Перетятинъ*, П. Г. *Резанцевъ*, П. А. *Смѣльчаковъ*, К. З. *Сохачевскій*, Ф. П. *Симонъ*, Г. Г. *Ценфель*, М. С. *Ячменевъ*.

Члены—соревнователи: М. М. *Благовъщенская*, С. П. *Благовъщенскій*.

г. У ф а.

Министерство Путей Сообщенія.

Начальникъ Уфимской судоходной дистанціи—к. а. Гавр. Влдр. *Рыжановъ*.

Списокъ должностныхъ лицъ Самаро-Златоустовской жел. дор., имѣющихъ постоянное пребываніе въ предѣлахъ Уфимской губ.

(Управление дороги находится въ г. Самарѣ.).

Врачебная часть. Врачъ 6 уч.—н. ч. Исаакъ Мардох. *Шефтель* (ст. Уфа), врачъ 7 уч.—н. с. Анатол. Ив. *Тринитатовъ* (ст. Кропачево), врачъ 8 уч.—н. ч. Сер. Ил. *Зуевъ* (ст. Златоустъ), врачъ больницы—с. с. Алдр. Степ. *Цельт-ковъ* (ст. Уфа, кв. при больн.), санитарный врачъ—н. ч. Хаимъ-Беръ Ицковичъ *Иоффе* (г. Уфа, Централ. ул., д. Вейсманъ).

Матеріальная служба. И. об. ревиз. 3 уч.—н. ч. Ант. Ник. *Поповъ* (ст. Уфа), Смотр. Уфим. склада—н. ч. Степ. Вас. *Подръзовъ* (ст. Уфа). Его пом.—н. ч. Эдуардъ Карл. *Андерсонъ* (ст. Уфа).

Служба Пути и Зданій. Начальникъ 6 уч.—инж. пут. сооб., к. с. Георг. Сер. *Кульчинскій* (ст. Раевка). Его пом.—инж.-стр. Сер. Антон. *Величкинъ* (ст. Раевка). Начальн. 7 уч.—инж.-техн., н. с. Алдр. Гиляр. *Ковалевскій* (ст. Уфа). Его пом.—инж. пут. сооб. Вячесл. Прок. *Чижевскій* (ст. Уфа). Начальн. 8 уч.—инж. пут. сооб., к. с. Мих.*Варган. *Акопянцъ* (ст. Миньярь). Его пом.—инж. пут. сооб., н. ч. Нест. Алексѣев. *Крыжановскій* (ст. Миньярь). Начальн. 9 уч.—инж. пут. сооб., к. с. Сер. Андр. *Братцевъ* (ст. Кропачево). Его пом.—инж.-техн., н. ч. Алдр. Павл. *Смирновъ* (ст. Кропачево). Начальн. 10 уч.—техн. пут. сооб., н. ч. Генр. Антон. *Бржостовскій* (ст. Златоустъ). Его пом.—инж.-строит. Ал-ѣй Аполлон. *Соколовъ* (ст. Златоустъ).

Служба Движенія. Начальн. II отдѣл.—н. ч. Эри. Ксавер. *Керлеръ* (ст. Уфа). Ревизоръ IV уч.—н. ч. Пав. Степ. *Веретьевскій* (ст. Уфа). Ревиз. движ. V уч.—инж. пут. сооб., к. с. Евг. Никол. *Мельманъ* (ст. Кропачево).

Начальники станцій. Н. ч.: Талды-Булакъ—Никол. Мих. *Морозовъ*, Приютово—Дм. Вас. *Павловъ*, Белебей-Аксаково—Левъ Адольф. *Харевичъ*, Глуховская—Сер. Егор. *Шапошиниковъ*, Аксеново—Никол. Андр. *Семеновъ*, Шафраново—Францъ Андр. *Модржеевскій*, Раевка—Ив. Петр. *Курдюмовъ*, Давлеканово—Алдр. Мих. *Ильинъ*, Шингакъ-Куль—Алдр. Викент. *Кузьмицкій*, Чишмы—Фил. Кавтан. *Длужневскій*, Юматово—Конст. Порф. *Галочкинъ*, Уфа—Иуст. Мих. *Бьялевъ*, Черниковка—Серг. Дмит. *Ильинъ*, Ураково—Клем. Ив. *Савицкій*, Иглино—Влад. Климент. *Курклинскій*, Тавтиманово—Ив. Федор. *Булановъ*, Улу-Телякъ—Мих. Андриан. *Авдѣевъ*, Аша-Балашевская—Петръ Мих. *Шаминъ*, Миньярь—Георг. Викент. *Гиравитисъ*, Симская—Петръ Лукничъ *Золотаревъ*, Кропачево—Алдр. Вас. *Чижевскій*; Усть-Катавъ—Серг. Мих. *Раковъ*, Юрезань-заводъ—Никол. Гавр. *Сальниковъ*, Вязовая—Никол. Васил. *Пересыткинскій*, Мурсалимкино—Владисл. Ромуальд. *Литвиновичъ*, Сулея—Карнъ Кузьм. *Вагановъ*, Бердяушъ—Петръ Дмитр. *Анапольскій*, Тундушъ—Казим. Сигизмунд. *Душинскій*, Кусинская платформа—Никол. Аполлон. *Остолоповъ*, Заводская платформа—Никол. Иван. *Циновъ*, Златоустъ—Нарк. Марк. *Лойко*, Уржумка—Алдр. Гавр. *Соколовъ*.

По Телеграфу. Механикъ—н. ч. Ал-ѣй Степ. *Самсоновъ* (ст. Уфа).

Служба Тяги. Начальн. III уч.—технол. Никол. Горгоньев. *Григоровъ* (ст.

г. У ф а.

Уфа). Его пом.: инж.-технол. Алдр. Витольд. *Радлинскій* и и. ч. Стеф. Ксав. *Вышинскій* (ст. Уфа). Начальн. мастерск.—инж.-технол., и. с. Валер. Домин. *Лопатто* (ст. Уфа). Начальн. депо—и. ч. Ал-ѣй Тихон. *Семеновъ* (ст. Раевка). Начальн. депо—и. ч. Вас. Семен. *Пискуновъ* (ст. Кропачево).

Министерство Императорскаго Двора и Удѣловъ.

Сарапульскій Удѣльный Округъ.

Управляющій Округомъ—с. с. Алдр. Ник. *Глассонъ*, Помощн. его:—с. с. Ив. Як. *Шелухинъ* и к. с. Сер. Ник. *Деминъ*. Правитель канцеляріи—и. с. Алдр. Федр. *Благовидовъ*.

Управляющій 1 Уфимскимъ имѣніемъ.

К. а. Эдуардъ-Маркъ Маврикіев. *Медзыблоцкій*.

Главное Управленіе Государственнаго Коннозаводства.

Уфимская Заводская Конюшня.

Управляющій—подполк. Пав. Евгр. *Киндяковъ*. Старшій ветеринаръ—к. с. Алдр. Франц. *Ковалевскій*. Письмоводитель—Ал-ѣй Логгин. *Вакуленко* (и. д.).

II. Военное Вѣдомство.

243 Златоустовскій резервный баталіонъ.

Команд. бат.—полк. Алдр. Сем. *Оглоблевъ*, предс. бат. суда—подполк. Еваристъ—Казиміръ Іос. *Горницкій*, завѣд. хозяйствомъ—кап. Мих. Викент. *Миштовтъ*, бат. адъют.—поруч. Пет. Прок. *Клевинъ*, завѣд. оруж.—пор. Пав. Льв. *Хитринъ*, бат. казначей—пор. Анат. Отг. *Рубинштейнъ*, дѣлопр. бат. суда—пор. Алдр. Кап. *Слововъ*, бат. кварталм.—шт.-кап. Викт. Кон. *Панчигинъ*, зав. нестр. ком.—подпор. Алдр. Ив. *Поповъ*, стар. врачъ бат.—к. с. Іос. Сем. *Гурвичъ*, мл. врачъ бат.—лек. Влдр. Степ. *Кильдюшевскій*, вл. оруж. маст.—Ник. Анд. *Киевскій*, дѣлопр. по хоз. ч.—г. с. Ник. Пав. *Осмининъ*.

Командиры ротъ: 1—кап. Влдр. Ник. *Ерандаевъ*, 2—кап. Валер. Ефим. *Васильяновъ*, 3—кап. Іос. Франц. *Шукевичъ*, 4—кап. Алдр. Алдр. *Граниковъ*, 5—кап. Ник. Мих. *Васильевъ*. Нач. учеб. ком.—шт.-кап. Ник. Фед. *Безбородовъ*, хозяйнъ собранія—шт.-кап. Влдр. Петр. *Рыбченко*.

Младшіе офицеры: шт.-кап. Ник. Никанор. *Кульбицкій*, поручики: Леон. Пет. *Ивановъ*, Пет. Як. *Наналковъ*, Ал. Андр. *Истоминъ*, Адамъ Адам. *Невяровскій*, Никандръ Плат. *Готововъ*, Ив. Игн. *Быловъ*, Дм. Ник. *Шестаковъ* и Султанъ-Гарей Гатіатуллинъ *Бикмеевъ*, подпоручики: Влдр. Викт. *Панасевичъ*, Кон. Ив. *Добросмысловъ*, Кон. Ив. *Курчесовъ* 1-й, Ник. Ив. *Курчесовъ* 2-й, Ник. Мих. *Коншинъ*, Ив. Ник. *Габовъ* и Ник. Сем. *Дуртеевъ*.

г. У ф а.

Завѣд. лазаретомъ—шт.-кап. Ник. Осип. *Кривоноговъ*.
 Врачи лазарета: стар.—в. с. Ник. Пет. *Оссовскій* и млад.—п. с. Алдр. Дм. *Суздальскій*.
 Военный слѣдователь—подполк. Пет. Стан. *Радзиевскій*.
 Завѣдывающій пересыльною частью—шт.-кап. Вас. Ив. *Волковъ*.

III. Вѣдомство православнаго исповѣданія.

Епархіальный Преосвященный—*Христофоръ*, епископъ Уфимскій и Мензелинскій. Секретарь при архіереѣ—протодіаконъ каедр. собора—Петръ Ив. *Давыдовскій*.

Духовная Консисторія.

Ч л е н ы:

Штатные: Настоятель Уфим. Успенскаго мужскаго монастыря архимандритъ *Гаврилъ*, Иоанно-Предтеченской церк. Прот. Ник. Афон. *Шестаковъ*, свящ. Александро-Невской церкви Влдр. Евониміевичъ *Фелицинъ* и Каедр. Собора Ключарь свящ. Алдр. Ив. *Рубинскій*.

Сверхштатные: Успенской пер. Прот. Алдр. Сем. *Надеждинъ* и Каедр. Собора свящ. Анат. Дм. *Михайловъ*. Секретарь—т. с. Ив. Геннад. *Дроздовъ*.

Столоначальники: 1 стола—г. с. Леон. Алдр. *Ипполитовъ*, 2 стола—вакансія, 3 стола—н. ч. студ. Саратовской Семинаріи Андр. Ал-ев. *Соловьевъ* (н. д.), 4 стола—н. ч. студ. Самарской Семинаріи Влдр. Ник. *Покровскій* (н. д.). Регистраторъ—т. с. Ник. Андр. *Садовскій* (н. д.). Казначей—г. с. Леон. Вас. *Васильевъ*.
 Архивариусъ—г. с. Влдр. Алдр. *Ляховичъ*.

Епархіальный Комитетъ Православнаго Миссіонерскаго Общества.

Предсѣдатель—Епископъ Уфимскій и Мензелинскій *Христофоръ*, Товар. Предс.—д. с. с. Ник. Алдр. *Гуревичъ*; члены: дир. муж. гимн. д. с. с. Влдр. Ник. *Матвеевъ*, дир. нар. учил. с. с. Ив. Ив. *Троицкій*, ректоръ семинаріи архимандритъ *Андроникъ*, каедр. прот. Евгр. Вас. *Еварестовъ*, епархіальный наблюдатель церк.-прих. школь свящ. Алдр. Пав. *Холмогоровъ* и казначей—купецъ Ив. Конс. *Палатинъ*.

Епархіальный Училищный Совѣтъ.

Предсѣдатель—Каедр. Прот. Евгр. Вас. *Еварестовъ*.

Постоянные члены: жен. мон. прот. Влдр. Вас. *Сперанскій*, Успенской церкви прот. Алдр. Сем. *Надеждинъ* (онъ же казначей), законоучитель муж. гим. свящ. Ал-ѣй Вас. *Новорусскій*, законоучитель жен. гим. свящ. Алдр. Вас. *Парійскій*, каедр. собора свящ. Пет. Серг. *Юловскій*, инспекторъ классовъ жен. епарх. учил. свящ. Георг. Ил. *Залазинскій*, смотритель дух. муж. учил. Сер. Степ. *Добрстворскій*, преподав. того же училища свящ. Ник. Нил. *Васильковъ* (онъ же дѣлопроизводитель Совѣта) и преподав. дух. сем. Мих. Ив. *Поповъ*.

г. У ф а.

Члены по должности: епарх. наблюдатель, свящ. Алдр. Пав. *Холмогоровъ* и дир. нар. учил. Ив. Ив. *Троицкій*.

Сверхштатный членъ: Начальникъ Управленія Государственныхъ Имуществъ Вас. Пет. *Владимировъ*.

Епархіальное Попечительство.

Члены: прот. Успенской цер. Алдр. Сумеон. *Надеждинъ* (онъ же казначей), прот. Покровской цер. Мих. Мих. *Мионовъ* и свящ. Сергіевской цер.—Дим. Иоан. *Длуштинъ*. Секретарь—діаконъ Иоанно-Предтеченской цер.—Мих. Вас. *Понадынь*.

Епархіальное братство Воскресенія Христова.

Совѣтъ братства состоитъ изъ четырехъ отдѣловъ: Просвѣтительнаго, Миссіонерскаго, Попечительнаго и Распорядительнаго.

Предсѣд. Совѣта—Епархіальный Преосвященный.

Члены отдѣловъ: 1) Просвѣтительнаго: Рект. Сем., Архим. *Андроникъ*, преп. той же сем., с. с. Мих. Геннад. *Спасскій* и свящ. Гавр. Іос. *Граммаковъ* и епарх. наблюдатель свящ. Алдр. Пав. *Холмогоровъ*.

2) Миссіонерскаго: каедр. прот. Евгр. Вас. *Еварестовъ*, прот. Ник. Алексѣев. *Котельниковъ* и д. с. с. Ник. Алдр. *Гуревичъ*.

3) Попечительнаго: Наст. муж. монаст. Архим. *Гавриилъ*, прот. Ник. Афон. *Шестаковъ* и Секр. Дух. Консист. н. с. Ив. Геннад. *Дроздовъ*.

4) Распорядительнаго: ключарь Каедр. Соб., свящ. Алдр. Ив. *Рубинскій*, свящ. Викт. Степ. *Константиновскій* (онъ же Дѣлопроизв. и Казнач. Братства) и протодіак. Пет. Ив. *Давыдовскій*.

Правленіе Эмеритальной Кассы епархіальнаго вѣдомства.

Предсѣдатель—Каедр. Прот. Евгр. Вас. *Еварестовъ*, Казначей—Прот. Жен. Мон. Влдр. Вас. *Сперанскій* и Дѣлопроизводитель—свящ. Сергіевской цер. Дим. Иоан. *Длуштинъ*.

Духовная Семинарія.

Ректоръ—Архимандритъ *Андроникъ*, Инспекторъ—Іеромонахъ *Варлаамъ*, Помощникъ Инспектора—канд. богосл. Серг. Алексѣев. *Артоболевскій*. Преподаватели: с. с. Ив. Гр. *Примогеновъ*, с. с. Мих. Ив. *Ясенева*. каедр. прот. Евгр. Вас. *Еварестовъ*, свящ. Гавр. Іос. *Граммаковъ*, с. с. Ник. Вас. *Бережковскій*, с. с. Влдр. Алдр. *Каменевъ-Любавскій* (онъ же бібліотекаръ), с. с. Мих. Геннад. *Спасскій*, с. с. Ив. Ник. *Авонасьевъ*, к. с. Мих. Ив. *Поповъ* (онъ же и Секретарь Правленія Семинаріи), канд. богосл. Оед. Як. *Лавровскій* (онъ же надзиратель) и Ив. Андр. *Ардашевъ*. Духовникъ—Іеромон. *Самуилъ*. Экономъ—діаконъ Леон. Алексѣев. *Адамантовъ*. Врачъ—н. с. Пав. Алдр. *Соколовъ*. Учит. гимн.—шт.-кан. Влдр. Ник. *Ерандаевъ*. Учитель и законоуч. образцовой школы—Антоній Ник. *Дробышевъ*.

г. У ф а.

Мужское Духовное Училище.

Правленіе училища.

Смотритель—с. с. Сер. Степ. *Добротворскій*, помощникъ его—с. с. Мих. Ник. *Поддьяковъ*, преподаватель н. с. Ник. Гавр. *Желателевъ*, свящ. Спасской цер. Мих. Авон. *Шестаковъ* и Никольской—Пет. Ив. *Хитровъ*.

Преподаватели: въ штатныхъ классахъ: катехизиса и церковнаго устава—смотр. учил. С. С. *Добротворскій*, свящ. исторіи—пом. смотр. М. Н. *Поддьяковъ*, русс. яз.—канд. бог. свящ. Пет. Мих. *Казанскій* (отъ же преподаватель катехизиса въ III паралл. кл.), русс. яз.—дѣ-й студ. акад. Дим. Алдр. *Лебедевъ*, латинскаго яз.—свящ. Ник. Няловичъ *Васильковъ*, греч. яз.—Ник. Гавр. *Желателевъ* (онъ же препод. катехизиса въ IV паралл. кл.), ариеметики и географіи—н. с. Ив. Егор. *Златоверховниковъ*, преподав. приготов. кл.—к. а. Евгр. Ив. *Образцовъ*; въ паралл. классахъ: свящ. ист.—
. . . русс. яз. и чистописанія—Алдр. Ник. *Никольскій*, русс. яз.—Алдр. Ив. *Мокринскій*, лат. яз.—Вас. Степ. *Добровъ*, греч. яз.—Мих. Федр. *Разумовъ*, арием. и географіи—Мих. Ил. *Цивилевъ*.

Надзиратели, студенты семинаріи: Алдр. Ив. *Арентовскій* (онъ же преподаватель пѣнія), Ник. Сем. *Чамовъ* и Викт. Ник. *Кочуновскій*.

Врачъ—с. с. Алдр. Вас. *Соколовъ*.

Экономъ—діак. Алдр. Дим. *Разумовъ*.

Епархіальное Женское Училище.

Предсѣдатель Совѣта Училища—преподаватель дух. сем., свящ. женскаго мон., канд. богосл. Гавр. Іос. *Граммаковъ*, Начальница—вдова кол. сов. Елиз. Мих. *Яблокова*, Инспекторъ классовъ—свящ. Георг. Ил. *Залазинскій*, Члены отъ дух.—Прот. жен. мон. Влдр. Вас. *Сперанскій* и свящ. Александр. цер. Ник. Андр. *Куклинъ*. Преподаватели и преподавательницы: Закона Божія—Мих. Геннад. Спасскій, русс. яз.—Ек. Вас. *Постылова* и Елиз. Мих. *Яблокова*, словесности и исторіи литературы—Мих. Федр. *Разумовъ*, географіи—Вас. Степ. *Добровъ* и Ив. Георг. *Златоверховниковъ*, арием., геометріи и физики—Ник. Вас. *Бережковскій*, арием. и чистописанія—Антон. Викт. *Касимовская*, церк. пѣнія—Протодіаконъ Пет. Ив. *Давыдовскій*, церк. пѣнія въ паралл. кл.—Анат. Дим. *Быллевъ*, гигиены—врачъ Пав. Алдр. *Соколовъ*, руководзья—Соф. Гермогеновна *Цытовичъ*.

Воспитательницы: Лид. Владим. *Фелицина*, Елиз. Вас. *Юновидова*, Анаст. Сем. *Максимова*, Инна Анаст. *Юновидова*, Антон. Вас. *Разумовская*, Ек. Венед. *Уманцева*, Ек. Ник. *Надеждина*, Мар. Ник. *Старжинская*. Помощница классовыхъ воспитательницъ Ол. Ив. *Сперанская*, учительница образцовой школы—Елиз. Дм. *Александровская*.

Настоятель муж. Успенскаго монастыря—Архимандритъ *Гавриилъ*.

Настоятель жен. Благовѣщенскаго монастыря—игуменія *Иннокентія*.

Благочинные: монастырей епархіи—ректоръ дух. семина. архимандритъ *Андроникъ*, Каѳедральнаго собора и церквей учебныхъ заведеній—каедр.

г. У ф а.

прот. Евгр. Вас. *Евarestовъ* и приходскихъ церквей г. Уфы—свящ. женскаго монастыря Гавр. Иосиф. *Грамаковъ*.

Епархіальный наблюдатель церковно-приходскихъ школь—свящ. Алдр. Павл. *Холмогоровъ*.

IV. Частныя учрежденія и общества.

Отдѣленіе Волжско-Камскаго Коммерческаго Банка.

Управляющій—Афан. Пет. *Банниковъ*, бухгалтеръ—Алдр. Иппол. *Зеленецкій* и кассиръ—Вас. Ник. *Черепановъ*.

Городской Общественный Банкъ.

Правленіе: Директоръ—пот. поч. гражд. Ал-ѣй Кондр. *Блохинъ*, товарищи его: лич. поч. гражд. Ив. Ст. *Глазыринъ* и к. а. Арист. Авер. *Куровской*, бухгал. —мѣщ. Алд. Вас. *Глазыринъ*.

Члены Учетнаго Комитета: купцы—В. И. *Нестеровъ*, Н. М. *Патокинъ*, А. Ф. *Золотовъ*, П. И. *Костеринъ*, Д. П. *Берштейнъ*, Ф. С. *Стуколкинъ*, М. С. *Дарионовъ*, П. В. *Вавиловъ*, В. П. *Колмацкій*, И. П. *Кузнецовъ*, С. М. *Назировъ*, Ф. В. *Бондаренко*, И. К. *Палатинъ*, Р. П. *Платоновъ*, П. А. *Константиновъ*, А. С. *Манаевъ*, М. А. *Хакимовъ*, двор. Н. А. *Заварицкій*, с. с. А. А. *Броневичъ*, мѣщ. И. А. *Лопатинъ* и крест. Д. С. *Герасимовъ*.

Общество Взаимнаго Кредита.

Совѣтъ: Предсѣдатель—Гв. полк. въ отст. Кутлугмухамедъ Батыргереевичъ *Тевкелевъ*.

Депутаты: купцы—Мих. Сем. *Дарионовъ*, Вас. Пав. *Колмацкій*, Ив. Пет. *Зайковъ*, мѣщ. Ив. Амфилох. *Лопатинъ* и двор. Валер. Франц. *Мостовскій*.

Правленіе: Предсѣдатель—куп. Дм. Пет. *Берштейнъ*.

Директора: купцы—Вас. Пав. *Шваревъ*, Пав. Ив. *Костеринъ*, Род. Пет. *Платоновъ* и мѣщ. Як. Вас. *Колотовъ*.

Бухгалтеръ—мѣщ. Ив. Иги. *Якушевъ*.

Члены Приемнаго Комитета: купцы Мих. Евгр. *Коровкинъ*, Сам. Сем. *Мелкерь*, Ал-ѣй Ив. *Корноуховъ*, Сер. Иллар. *Бочкаревъ*, Хайрулла Зайнулличъ *Губайдуллинъ*, Мих. Кирил. *Некрасовъ* и мѣщ. Ив. Мих. *Шатинъ*.

Городское Пожарное Общество.

Предсѣдатель Правленія—Гор. Голова.

Начальникъ Команды—куп. Вас. Пав. *Колмацкій*.

Помощникъ его—вакансія.

Члены Правленія: полиціймейстеръ—Генр. Генр. *Бухартовскій*, Мих. Вас. *Рябининъ*, Алдръ Іоак. *Сухановъ* (онъ же секретарь), Влад. Домн. *Лопатто*, Конс. Пав. *Тевкелевъ*, Ник. Алдр. *Паикинъ*, Алдр. Фед. *Чижовъ*, Ник. Никр. *Степановъ*, Пав. Вас. *Вавиловъ*, Клем. Арт. *Липтевъ* (заступающій мѣсто

г. У ф а.

казначей), Пав. Ив. *Костеринъ*, Ант. Ант. *Броневичъ*, Гр. Павл. *Колмацкій* (онъ же казначей), Валр. Фран. *Мостовскій*, Сер. Пет. *Ванютеймъ*, Мих. Осип. *Аптекарь*, Мих. Адр. *Рукавишниковъ*.

Общество поощренія рысистаго коннозаводства.

Президентъ—Губернаторъ.

Вице-президентъ—подполк. Пав. Евгр. *Киндяковъ*.

Старшіе члены: первый—вакансія, второй—Ив. Никит. *Шамовъ*.

Казначей—к. с. Ал-др. Франц. *Ковалевскій*.

Секретарь—Ал-ѣй Логгин. *Вакуленко*.

Общество любителей пѣнія, музыки и драматическаго искусства.

Предсѣдатель правленія—Анат. Ал-ѣв. *Поповъ*.

Предсѣдатель драмат. отдѣла—Пет. Петр. *Листовскій*.

Члены: Ол. Вас. *Листовская* и Ал-дра Ал-др. *Шейнкманъ*.

Предсѣдатель вокальн. отдѣла—Пет. Станисл. *Радзиевскій*.

Члены отдѣла: Стан. Адол. *Шалевичъ* и Ал-дръ Григ. *Шишковъ*.

Предсѣдатель музык. отдѣла—Адр. Гавр. *Вошининъ*.

Члены отдѣла: Пав. Ник. *Ушаковъ* и Лид. Ал-др. *Цепткова*.

Члены хозяйств. отдѣла: Мих. Осип. *Аптекарь* и Ал-др. Федор. *Ница*.

Казначей—Ник. Викт. *Григорьевъ*.

Секретарь—Ник. Фед. *Евлампіевъ*.

Ревизіонная комиссія: Ник. Фирс. *Ахмаметевъ*, гр. Пет. Петр. *Толстой* и Вас. Фил. *Федоровъ*.

Отдѣлъ Императорскаго Московскаго Общества сельскаго хозяйства.

Предсѣдатель—землевл. Ив. Григ. *Жуковскій*.

Товарищъ предс.—вакансія.

Казначей—Мих. Вас. *Рябининъ*.

Секретарь—Митр. Павл. *Красильниковъ*.

Комитетъ по управленію городскою общественною бібліотекою.

Предсѣдатель—городской голова.

Члены: непремѣнный—директ. муж. гимназіи и избранные городскою думою—с. с. Мих. Мих. *Васильевъ*, куп. Сер. Пет. *Зайковъ*, кан. правъ Григ. Вл-др. *Гутонъ*, к. а. Петръ Фил. *Гиневскій* и поч. гражд. Ник. Ал-др. *Пашкинъ* (онъ же завѣд. бібліотекой).

Общество потребителей

Предсѣдатель правленія—т. с. Ал-дръ Фед. *Ница*.

Заступающ. мѣсто предс.—лич. поч. гражд. Фил. Фед. *Яковлевъ*.

Члены правленія: поч. поч. гр. Ник. Асиврит. *Полетаевъ*, мѣщ. Пав. Куз. *Волковъ*, кр. Пав. Ник. *Халтуринъ*, к. а. Ал-дръ Ал-др. *Размахнинъ*, мѣщан.

г. У ф а.

Пет. Макс. *Ивановъ*, мѣщ. Ал-дръ Вас. *Степановъ*, мѣщ. Кон. Вас. *Галановъ*, личн. гр. Фед. Егор. *Федоровъ*, мѣщ. Адр. Ал-ев. *Малоярославцевъ*, учит. Ел. Станисл. *Обчинникова*, мѣщ. Ник. Мих. *Пшеничниковъ*, н. с. Игн. Ал-евичъ *Милославовъ*, мѣщ. Степ. Сем. *Блаинъ*.

Предсѣдатель ревизіон. комиссіи—г. с. Іос. Иван. *Мартишевскій*.

Члены: т. с. Орестъ Ал-ев. *Жуковъ*, поч. гр. Митр. Пав. *Красильниковъ*, лич. поч. гр. Ис. Сам. *Гуревичъ* и н. с. Сам. Евм. *Кадомцевъ*.

Бухгалтеръ—крест. Фед. Иван. *Червяковъ*.

V. Благотворительныя Учрежденія и Общества.

Почетительный о бѣдныхъ Комитетъ Императорскаго Человѣколюбиваго Общества и подвѣдомственныя ему учрежденія.

Попечитель Комитета—вакансія.

Предсѣдатель—князь Алдр. Алдр. *Курушевъ*, кандидатъ къ нему—отст. гв. полк. Кутлугъ-Мухамедъ Батыргиреевичъ *Тевкелевъ*.

Присутствующіе члены: Кутлугъ-Мухамедъ Батыргиреевичъ *Тевкелевъ*, подполк. Пав. Евгр. *Киндяковъ* и канд. правъ Азарій Алдр. *Итинъ*.

Кандидаты къ нимъ: двор. Игн. Карл. *Янчевскій* и куп. Клем. Арт. *Лаптевъ*.

Членъ-Казначей Комитета—с. с. Іос. Андр. *Пермезскій*, канд. къ нему—с. с. Сем. Осип. *Морендо*, Членъ-Секретарь—поч. гр. Ник. Алдр. *Пашкинъ*, канд. къ нему—Ник. Ил. *Боголюбовъ*.

Врачъ Комитета—Анат. Льв. *Набибинъ*, канд. къ нему—врачъ Мих. Осип. *Куржанскій*.

Письмоводитель—Ник. Ник. *Харинъ*.

Безплатная лечебница (амбулаторія).

Ординаторъ лечебницы—вакансія. Провизоръ—Гавр. Саул. *Шацкинъ*. Смотрительница—фельдшерница-акушерка Matr. Ник. *Башикурова*.

Акушерки родильнаго пріюта: фельдшерница—акуш. Ан. Ив. *Леванская*, акушерка—массажистка Цейта Янкелевна *Саудо* и аптекарская ученица Слава Иделевна *Изакопъ*.

Справочное Бюро.

Завѣдующій—Ник. Алдр. *Пашкинъ*, письмоводит.—Люб. Дм. *Попова*.

Пріютъ престарѣлыхъ мужчинъ и мальчиковъ-магометанъ.

Предсѣдатель Комиссіи по завѣдыванію пріютомъ—Кутлугъ-Мухамедъ Батыргиреевичъ *Тевкелевъ*, Присутствующій Членъ отъ Комитета—Азарій Алдр. *Итинъ*, Члены Комиссіи: Султанъ-Селимъ-Гарей Сеидъ-Хановичъ *Джантюринъ*, Шахайдаръ Шахгардановичъ *Сыртлановъ* и ахунъ Хайрулла Усмановичъ *Усмановъ*.

г. У ф а.

Дамское Отдѣленіе Попечительнаго о бѣдныхъ Комитета и подвѣдомственный ему учрежденія.

Распорядительный Комитетъ: Предсѣдательница—Соф. Ник. *Блохина*.

Кандидатка къ ней—Маги-Парвась Султановна *Шейхалиева*.

Члены: Люб. Вас. *Матвѣева*, Ол. Як. *Ширяева* и Елена Вас. *Новикова*; кромѣ того, 2 вакансіи.

Кандидатки къ нимъ: Елиз. Пав. *Кондратьева*, Анна Алдр. *Берштейнъ*, Пел. Ив. *Василова* и Зин. Ив. *Ишнина*.

Казначей—Иос. Андр. *Пермезскій*.

Секретарь—Ник. Алдр. *Гурвичъ*.

Богадѣльня съ Александровскимъ городскимъ общественнымъ при ней отдѣленіемъ:

Завѣдывающая—Анна Алдр. *Берштейнъ*.

Смотрительница—Раиса Степ. *Голдобина*.

Пріютъ престарѣлыхъ женщинъ: завѣдывающая—Пел. Ив. *Василова*, смотрительница—Варв. Ив. *Чернышева*.

Безплатныя квартиры: завѣдывающая—Ол. Як. *Ширяева*, смотрительница—Анна Ив. *Леванская*.

Школа кройки, шитья и разнаго рода рукодѣлія: завѣдывающая—Люб. Вас. *Матвѣева* и Елена Вас. *Новикова*.

Смотрительница—Мар. Пав. *Маслова*.

Учительницы: Евг. Макс. *Терновская*, Вѣра Пет. *Афонасьева* и Агр. Ник. *Чванина*.

Мѣстное Управленіе Россійскаго Общества Краснаго Креста

Предсѣдатель—Губернаторъ.

Товарищъ Предсѣдателя (вакансія).

Члены: Губ. Предв. Двор., кн. Алдр. Алдр. *Кукушевъ*, Управл. Каз. Пал. Ник. Пав. *Зарубинъ*, Предс. Меж. Комм. Андр. Пет. *Кринари*, Дир. Муж. Гим. Влдр. Ник. *Матвѣевъ*, Ген.-Маіоръ Махмудъ Магомедовичъ *Шейхали*, Начал. Управл. Земл. и Госуд. Имущ. Вас. Пет. *Владиміровъ*, Гор. Гол. Алдр. Алдр. *Малмѣевъ*, Дир. нар. учил. Ив. Ив. *Троицкій*, Непрем. Чл. Губ. по воен. пов. Присут. Агафоп. Пав. *Герасимовъ*, Управл. Акц. Сбор. Игн. Конс. *Христофоровъ*, Уѣз. Воин. Начал. Бронисл. Игн. *Піотровскій* (онъ же казначей) и Алдр. Валент. *Новиковъ*. Дѣлопроизводитель—Вас. Мартин. *Королевъ* (помощ. прав. Канц. Губерн.)

Александринская Община сестеръ милосердія.

Попечительница Общины—супруга Г. Губернатора Софія Ипполитовна *Соколовская*.

Члены Попечительства: д. с. с. Ник. Пав. *Зарубинъ*, ст. с. Алдръ Алдр. *Малмѣевъ* и вакансія.

г. У ф а.

Законоучитель—свящ. церкви богоугод. заведеній Ник. Андр. *Сперанскій*.
Врачъ—к. с. Анат. Льв. *Наибинъ*.
И. о. старшей сестры Елена Григ. *Кассирова*.

Губернское Попечительство о дѣтскихъ пріютахъ.

Предсѣдатель—Губернаторъ.

Дѣйствительные члены: епарх. преосвященный, губ. предв. двор., вице-губернаторъ, дир. нар. учил., предс. губ. зем. управы, город. голова. Попечительница—жена Генераль-Маіора Софія Ипполитовна *Соколовская*, Помощница Попечительницы—жена пот. поч. граж. Ираида Ал. *Чижеева*, Попечитель—пот. поч. граждан. Ник. Федор. *Злоказовъ*.

Дѣлопроизводитель—кол. сек. Владр. Ал. *Петропавловъ*.

Смотрительницы: 1-го и III-го жен. пріютовъ—жена к. р. Ол. Вас. *Гудкова*, пом. смотр.—кр. Елена Анис. *Пушкарева* и II-го муж. пріюта—Миропія Ив. *Бердникова*.

Общество трудовой помощи.

Предсѣдатель правленія—д. с. с. Вас. Пет. *Владиміровъ*, товарищъ его—вакансія, казначей—д. с. с. Ник. Пав. *Зарубинъ*.

Члены правленія: д. с. с. Владр. Ник. *Матеевъ*, к. а. Алдр. Валент. *Новиковъ* и н. с. Сер. Пет. *Балахонцевъ*, ис. об. секретаря—к. с. Ник. Пав. *Газовъ*.

Отдѣленіе Попечительства ИМПЕРАТРИЦЫ МАРИИ АЛЕКСАНДРОВНЫ о слѣпыхъ.

Предсѣдатель Совѣта—вакансія. Вице-Предсѣдатель—д. с. с. Владр. Ник. *Матеевъ*. Уполномоченный Попечительства—с. с. Иги. Конст. *Христофоровъ*. Члены: н. с. докт. медиц. Серг. Никол. *Урванцовъ*, лекарь Серг. Парфен. *Знаменскій*, н. с. Владр. Никол. *Валерьяновъ*, н. с. Вас. Пав. *Буткевичъ* (онъ же Секретарь и Казначей).

Директоръ бесплатной глазной лечебницы—лекарь Владр. Ив. *Сушкинъ*.

Отдѣлъ Попечительства ИМПЕРАТРИЦЫ МАРИИ ѲЕОДОРОВНЫ о глухонѣмыхъ.

Предсѣдатель Совѣта—Преосвященный *Христофоръ*, епископъ Уфимскій и Мензелинскій. Товарищъ Предсѣдателя—Губернаторъ. Почетный Членъ—Губ. Предв. Дворянства.

Члены Совѣта:—А. А. *Малмеевъ*, Н. П. *Зарубинъ*, В. П. *Владиміровъ*, Н. А. *Гурвичъ*, А. П. *Курсановъ*, Н. А. *Заварицкій* (онъ же помощ. попечит. училища), С. П. *Балахонцевъ*, каедр. прот. Е. В. *Еварестовъ* (онъ же казначей), прот. Н. А. *Котельниковъ* (онъ же Попечитель учил.), врачъ—П. А. *Соколовъ*, епарх. наблюдатель свящ. А. П. *Холмоіоровъ*, учитель дух. учил.—Н. Г. *Желателевъ* (онъ же Секретарь Совѣта).

Окружное Правленіе Россійскаго Общества спасанія на водахъ.

Предсѣдатель—Городской Голова. Товар. его и Казначей—с. с. Владр. Мих. *Архангельскій*.

—& Модня-галантерейный магазинъ С. А. Лескъ въ Уфѣ (см. об.) &—

г. У ф а.

Члены: Полицеймейстеръ г. Уфы к. с. Генр. Генр. *Бухартовскій*.
Купцы: Ник. Ник. *Стенановъ*, Сер. Пет. *Зайковъ*, Фил. Сер. *Стуколкинъ*,
Клем. Артем. *Лантевъ*, Ив. Кон. *Палатинъ*, Дав. Алд. *Бедеровъ*, двор. Муха-
метъ-али Нуръ-алиевичъ *Резяновъ*, Алд. Иоаким. *Сухановъ* (онъ же секретарь).
Врачъ—Мих. Осип. *Куржанскій*.

Отдѣлъ Россійскаго Общества покровительства животнымъ.

Предсѣдатель Правленія—подполк. Пав. Евгр. *Киндяковъ*, Випе-Предсѣда-
тель—Аполлинарій Мартин. *Ксеижепольскій*, Члены Правленія: Ник. Фирсов.
Ахмаметовъ, Ал. Степ. *Шабринъ*, Мечиславъ Мечислав. *Жеромскій*, Алдр. Ив.
Дурьяновъ, Мих. Вас. *Рябининъ*, Алдр. Иосиф. *Верниковскій*, Антонъ Антонов.
Броневичъ и Ник. Ник. *Фоссъ* (онъ же секр. отдѣла).

Общество вспомошествованія окончивающимъ курсъ бѣднымъ ученикамъ Уфим-
ской гимназіи при поступленіи ихъ въ Университетъ.

Непремѣнный членъ Комитета—дир. гим. д. с. с. Влдр. Ник. *Матюшевъ*.
Члены Комитета—преподаватели гим.: с. с. Алдр. Федор. *Поликарповъ*,
н. с. Алдр. Матв. *Левитскій*.
Казначей—инсп. гим. с. с. Ник. Егор. *Пикачевъ*.
Секретарь Правленія—препод. гим. с. с. Конс. Вас. *Соколовскій*.

Почетительный Совѣтъ Новиковскаго Дворянскаго Пансіона благородныхъ дѣвиць.

Предсѣдатель Совѣта—к. ас. князь Алдр. Алдр. *Кукушевъ*, непремѣнный
членъ—княг. Лидія Алексѣевна *Имеретинская*.
Члены: княг. Ек. Мих. *Кукушева*, Ол. Валент. *Воскресенская*, Варв. Алдр.
Малыева, Ол. Алдр. *Ралль* и Ол. Ив. *Домбровская*.
Секретарь—Влдр. Алдр. *Борозна*.
Смотрительница пансіона—Анна Серг. *Ячменева*.
Репетиторша—Мар. Вас. *Епанечникова*.

Общество вспомошествованія нуждающимся учащимся Уфимскаго Землемѣрнаго
Училища.

Предсѣдатель—князь Алдр. Алдр. *Кукушевъ*, товарищъ его—Эмма Адоль-
фовна *Сахарова*, казначей и секретарь—к. а. Федор. Мих. *Херасковъ* и чле-
ны—Елена Вас. *Новикова*, к. с. Мих. Влдр. *Каминскій* и д. с. с. Мвм. Сем.
Равичъ-Щербо.

Общество земледѣльческихъ колоній и ремесленныхъ приютовъ для малолѣтнихъ
преступниковъ.

Предсѣд. Совѣта—Анд. Дм. *Дашковъ*. Члены: Григ. Влдр. *Гутопъ* (онъ же
секретарь), Кон. Пав. *Тевкелевъ*, Пет. Влдр. *Россинскій*, Ник. Алдр. *Пашкинъ*
и Ал-ѣй Коандр. *Блохинъ*.
Кандидаты къ членамъ: Ив. Алдр. *Аменицкій* и Алдр. Алдр. *Малыевъ*.

г. У ф а.

Общество взаимнаго вспоможенія частному служебному труду.

Предсѣдатель Правленія—двор. Валеріанъ Франц. *Мостовскій*, Товар. его—мѣщ. Ив. Мих. *Шатинъ*.

Члены: мѣщ. Ник. Владр. *Глушковъ*, присяж. пов. Азарій Алдр. *Итинъ*, док. мед. Ник. Алдр. *Шмитцъ*, пот. поч. граж. Ник. Алдр. *Шубинъ* и крест. Конст. Федор. *Вачкилевъ*.

Общество пособія бѣднымъ прихожанамъ Уфимскаго римско-католическаго костела.

Предсѣдатель—инж.-технол., н. с. Валеріанъ Доминиковичъ *Донатто*, товар. его—к. а. Люціанъ Оскаровичъ *Свиртулъ*, казначей—н. с. Аполлиарій Мартын. *Ксенжепольскій*, секретарь—шт.-кан. Іосифъ Каликстовичъ *Гуриновичъ*.

Члены: ксендзъ Іосифъ Бенедиктовичъ *Гинтовтъ*, н. с. Антонъ Доминиковичъ *Піотровичъ* и ветер. врачъ Юрій Вареломеевичъ *Янушевскій*.

Попечительство о бѣдныхъ мусульманахъ.

Предсѣдатель Правленія—ахунъ Хайрулла Усмановичъ *Усмановъ*.

Члены: купцы—Абдуллатифъ Абдулхамимовичъ *Хакимовъ*, Садретдинъ Мифтахитдиновичъ *Назировъ* и Бадретдинъ Мифтахитдиновичъ *Назировъ*.

Казначей—к. а. Салихъ Валіудинъ *Терегуловъ*.

Дѣлопроизводитель—т. с. Сулейманъ Ибрагимовичъ *Мамлеевъ*.

Кандидаты къ членамъ: куп. Хайрулла *Губейдуллинъ* и мѣщане Хусеинъ *Асякаевъ* и Садыкъ *Саитовъ*.

Агентъ Россійскаго Телеграфнаго Агентства въ г. Уфѣ—Ал-ѣй Петр. *Лобученко* (Управляющій Канцеляріей Губернатора).

Вольнопрактикующіе врачи: д. с. с. Никл. Алдр. *Гурвичъ*, с. с.-ки: Агаѳ. Павл. *Герасимовъ*, Алдр. Ипполит. *Подбѣльскій*, Ив. Ив. *Андрѣевскій* и Федор. Осип. *Бочковъ*; к. с. Алдр. Федт. *Федотовъ*, Бор. Мар. *Эрбштейнъ*, н. с. Мих. Осип. *Куржанскій*, к. а. Никл. Алдр. *Шмитцъ*, докт. мед. Алдр. Ал-ев. *Абражановъ*, Вас. Игн. *Скляръ*, Пав. Алдр. *Соколовъ*, Сам. Абр. *Капланъ*, Наумъ Солом. *Гинзбургъ*, Владр. Дм. *Гресе*, Маркъ Исаак. *Маркузе*, женщ.-врачъ Соф. Игн. *Гайдкевичъ-Мансѣтова*.

Дантисты: Алдр. Соспатр. *Капитомовъ*, Исаакъ Самуил. *Гуревичъ*, Аделя Мартин. *Войшилю*, Зоя Никл. *Кустовская-Краева*, Мееръ Іосиф. *Аптекарь*.
Зубной врачъ Р. С. *Дезорцева*.

Частные повѣренныя: Алдр. Федр. *Альбинскій*, Ал-ѣй Алдр. *Бѣлорусовъ*, Никита Григ. *Кувайцевъ*, Пав. Мих. *Овчинниковъ*, Ил. Архип. *Федосѣевъ*, Ник. Алдр. *Пашкинъ*, Юрій Никл. *Долговъ*.

Уфимскій уѣздъ.

I. Гражданское вѣдомство.

Министерство Внутреннихъ Дѣлъ.

Уѣздный Предводитель Дворянства—подполковникъ Аполлонъ Валент. *Новиковъ*.

Кандидатъ къ нему—двор. Влдр. Глѣб. *Баженовъ*.

Уѣздный Съездъ.

Предсѣдатель—Уѣзд. Предв. Дворянства.

Члены: Уѣзд. члены окр. суда, земскіе начальники, городскіе и почетные мировые судьи.

Секретарь—к. а. Алдр. Алдр. *Размахнинъ*.

Земскіе начальники.

1 уч.—к. а. Евг. Конс. *Топорнинъ*, 2 уч.—к. а. Пет. Пет. *Листовскій*, 3 уч.—г. с. Пскандеръ Мухамедіаровичъ *Султановъ*, 4 уч.—мичманъ запаса, князь Влдр. Влдр. *Шаховской*, 5 уч.—к. с. Викт. Федор. *Бочковъ*, 6 уч.—н. с. Ал. Ив. *Базилевъ*, 7 уч.—Григ. Ив. *Миклашевскій*, 8 уч.—шт.-кап. Вас. Пет. *Полежаевъ*, 9 уч.—н. с. графъ Алдр. Пет. *Толстой*, 10 уч.—пор. зап. Дм. Пет. *Добротворскій*, 11 уч.—к. а. Кон. Викт. *Стобеуцъ*.

Почетные мировые судьи.

Д. с. с. Никл. Алдр. *Гурвичъ*, с. с-ки: Алдр. Алдр. *Малыевъ* и Пет. Влдр. *Россинскій*, к. а. Алдр. Валент. *Новиковъ*, отст. шт.-ротм. Арасланъ-Али Мухамедіаровичъ *Султановъ*, пор. зап. Алдр. Алдр. кн. *Кугушевъ* и к. с. Евг. Влдр. *Россинскій*.

Частные повѣренные при Съездѣ:

Никита Григ. *Кувайцевъ*, Пав. Мих. *Овчинниковъ*, Ил. Арх. *Федостевъ*, Алдр. Григ. *Чирвинскій*, Никл. Ив. *Александровъ*.

Уѣздное по воинской повинности Присутствіе.

Предсѣдатель—Уѣзд. предв. дворянства.

Члены: Уѣзд. Воин. Начальникъ, Уѣзд. Исправникъ, членъ уѣзд. зем. управы.

Дѣлопроизводитель—к. р. Порф. Вас. *Герасимовъ*

Уѣздное Полицейское Управление.

Уѣзд. Испр.—к. а. Дим. Анис. *Лебедевъ*, Помощ. его—к. с. Митроф. Анд. *Невзоровъ*, Секретарь—н. ч. Игн. Дав. *Литвинюкъ*, Столоначальники: н. ч. Ал. Ив. *Перловъ* и Конст. Григ. *Кабановъ*, Регистраторъ—к. р. Мухаметзянъ Мухаметсафинъ *Еникеевъ*.

Уфимскій уѣздъ.

Становые Пристава.

1 ст.—н. ч. Ив. Пав. *Павловъ*, 2 ст.—н. ч. Ник. Вас. *Волковъ*, 3 ст.—прап. зап. Евменій Дм. *Афиногеновъ*, 4 ст.—к. с. Влдр. Григ. *Наумовъ*, 5 ст.—вакансія и 6 ст.—н. ч. Алдр. Тим. *Борисовъ*. Полицейскій Надзиратель Катавъ-Ивановскаго завода—н. ч. Никол. Ал. *Пучковъ*.

Уѣздная Земская Управа.

Предсѣдатель—к. а. Пет. Филип. *Гиневскій*. Члены: кол. ас-ры Никол. Сер. *Бонье* (заступающій мѣсто предсѣдателя) и Мих. Вас. *Курковскій* и н. ч. Влдр. Гавр. *Трамтетъ*. Секретарь—к. с. Пет. Григ. *Резанцевъ*. Бухгалтеръ—лич. поч. гр. Ив. Мих. *Ильинъ*. Кассиръ—двор. Никол. Андр. *Никитинъ*. Агрономъ—Никол. Георг. *Девятовъ*. Техникъ—Ив. Вас. *Андреевъ*. Землемѣръ—к. р. Андр. Сем. *Брижицкій*. Смотритель арести. дома—н. с. Дм. Мих. *Бородинъ*.

Земскіе врачи: 1 уч.—н. ч. Эмман. Георг. *Циммерманъ* (д. Ардалионовка), 2 уч.—н. ч. Ал-ѣй Никол. *Ивановъ* (д. Семеновка), 3 уч.—н. с. Никол. Ал-ев. *Филипповъ* (с. Иглино), 4 уч.—н. ч. Ал-ѣй Капит. *Рудневъ* (с. Симъ), 5 уч.—н. ч. Дав. Шаевичъ *Казаковъ* (д. Чишма), 6 уч.—н. ч. Як. Фед. *Алаоновъ* (Благовѣщ. зав.).

Ветеринары: 1 уч.—н. ч. Лаз. Мих. *Шатино* (г. Уфа), 2 уч.—н. ч. Андр. Пет. *Давыдовъ* (с. Авдонъ), 3 уч.—н. ч. Григ. Мих. *Курковскій* (с. Миньяръ).

Почтово-телегр. контора въ Катавъ-Ивановскомъ заводѣ.

Начальникъ—н. с. Виталий Федр. *Тельженниковъ*.

Почтово-телеграфныя отдѣленія.

Благовѣщенское начал.	к. а. Федр. Федр. <i>Глѣбскій</i> .
Симское	» н. ч. Пет. Федр. <i>Бакшевскій</i> .
Топорнинское	» к. а. Мих. Влдр. <i>Столаревъ</i> .
Усть-Катавское	» к. с. Дм. Пет. <i>Цыпленковъ</i> .

Почтовые отдѣленія.

Булгаковское	начал.—н. ч. Дм. Осип. <i>Лихачевъ</i> .
Иглинское	» г. с. Сем. Вас. <i>Григорьевъ</i> .
Монаст.-Дуванейское	» г. с. Мих. Никл. <i>Семлянскій</i> .
Чишминское	» н. ч. Пет. Троф. <i>Шакининъ</i> .

Уѣздный врачъ—к. с. Петр. Конс. *Соколовъ* (г. Уфа).

Министерство Финансовъ.

Окружное Акцизное Управление 1 округа.

Надзиратель—к. а. Влдр. Евг. *Кривоносовъ*.

Помощники Надзирателя: старшіе—1 уч.—н. с. Алдр. Ив. *Данинъ*, 2 уч.—н. с.

Торговля желѣзными товарами Ф. В. Бондаренко, въ Уфѣ (см. об.).

Уфимскій уѣздъ.

Сер. Никл. *Николаевъ*, 3 уч.—н. с. Сем. Адам. *Жирновъ*, 4 уч.—н. с. Вален. Дм. *Мамаевъ*, младшій—7 уч.—к. а. Бор. Ив. *Смирновъ* (всѣ въ г. Уфѣ).

Контролеры: старшіе—к. с. Никл. Афан. *Беккаревичъ*, г. с. Андр. Никл. *Рябининъ*, б. с. Викт. Алдр. *Бодановъ*, к. с. Левъ Пав. *Марковъ*, г. с. Владр. Антон. *Козловъ*, к. а. Бор. Адольф. *Фонъ-Лучъ*, г. с. Георг. Андр. *Высоцкій*, н. ч. Владсл. Генр. *Новаковский* (всѣ въ г. Уфѣ); младшіе—н. ч. Ив. Иос. *Большевичъ*, Алдр. Никл. *Матвеевъ* и Мих. Тим. *Осиновъ* (всѣ въ г. Уфѣ).

Младшій нештатный контролеръ—н. ч. Сер. Вас. *Гредасовъ*.

Дѣлопроизводители: к. р. Сер. Владр. *Тейсъ* и н. ч. Викт. Евгр. *Коровкинъ*.

Уфимскій № 1 казенный винный складъ.

Завѣдующій—Сем. Ал-ев. *Гуревичъ*, помощ. его: Алдр. Арк. *Копьевъ* и Мих. Ив. *Соболевъ*.

Контрщикъ—Пет. Вас. *Новиковъ*, помощ. его—Алдр. Пет. *Емилевъ* и Вас. Фед. *Плотниковъ*.

Помощ. подвальнаго—Матв. Ефим. *Напольскій*.

Машинистъ—Андр. Корн. *Фоминъ*, помощ. его: Мих. Фед. *Поповъ* и Ник. Ил. *Уминовъ*.

Ректификакторъ—Алдр. Гавр. *Ивановъ*.

Завѣд. прием. покоемъ—врачъ Пав. Алдр. *Соколовъ*.

Сборщики: Владр. Ив. *Неудачинъ*, Никл. Мих. *Миславскій*, Фазлыахметъ Нуриахметовъ *Мамлеевъ*, Махмудъ Мухаметсафинъ *Юсуповъ*, Антонъ Иосиф. *Морендо*, Никл. Ефр. *Уваровъ*, Тома Емел. *Держевецкій*.

Уѣздный Комитетъ Попечительства о народной трезвости.

Предсѣдатель—уѣзд. предвод. дворянства.

Заступающій его мѣсто—почет. мировой судья Алдр. Валент. *Новиковъ*.

Непремѣнный членъ и казначей—к. а. Ив. Ив. *Дукашевичъ*.

Члены: уѣзд. исправникъ, предсѣд. уѣздн. земск. управы, уѣздный членъ и товарищъ прокурора окруж. суда, уѣзд. врачъ, членъ город. управы, инспекторъ народ. училищъ, полиціймейстеръ, окружный акциз. надзиратель, земскіе начальники, городскіе судьи г. Уфы и заводовъ уѣзда, податные инспектора г. Уфы и уѣзда, почетные мировые судьи, начальница Маріинской жен. гимназій, ректоръ дух. семинаріи, начальникъ землем. учил., директоръ Благовѣщ. учител. семинаріи, уѣзд. наблюдатель церк.—приход. школъ, депутат. дух. вѣдомства—свещ. Дм. Ив. *Ляпустинъ*, два члена отъ уѣзд. земства Н. В. *Бережковскій* и П. П. *Подашевскій*, инспектора I и II город. училищъ. Дѣлопроизвод.—к. р. Порф. Вас. *Герасимовъ*.

Податные Инспектора уѣзда.

1 уч.—т. с. Конс. Сем. *Михайловъ* и 2 уч.—т. с. Никл. Григ. *Овчинниковъ*.

Уѣздное раскладочное по промысловому налогу Присутствіе.

Предсѣд.—податной инспекторъ 2 уч. уѣзда.

Товарищ. лѣсоп. и пшениц. заводъ въ Оренбургѣ Чистозвонова (см. об.).

Мануфактурная торговля Бр. Минанье, въ с. Иглинѣ, Уфим. у. (см. об.).

Уфимскій уѣздъ.

Члены: отъ горн. вѣдом.—горн.инж., к. с. Ал-ѣй Ив. *Умовъ*, отъ акц. вѣд.—стар. пом. акц. надзирателя 1 окр., н. с. Алдр. Ив. *Лашинъ*, Уфим. купцы: Вс. Пав. *Колмацкій*, Ив. Крл. *Полежаевъ*, Ив. Клем. *Юдаевъ*, Сер. Мих. *Гирбасовъ* и Ив. Ив. *Лузинъ*.

Министерство Народнаго Просвѣщенія.

Уѣздный Училищный Совѣтъ.

Предсѣдатель—узд. предвод. дворянства.

Непремѣнный членъ—инспекторъ народ. училищъ.

Члены: отъ мин. народ. просвѣщ.—учитель—инспекторъ 1-го Уфим. город. 4-хъ класс. учил., к. а. Пав. Мир. *Мирановъ*, отъ мин. внутр. дѣлъ—вакансія, отъ епархіальнаго вѣдом.—вакансія отъ, уѣзд. земства—Пет. Филип. *Гиневскій* и Никол. Алдр. *Пашкинъ*, отъ город. общества—с. с. Мих. Мих. *Васильевъ*.

Инспекція народныхъ училищъ.

Инспекторъ—с. с. Мих. Дм. *Поновъ* (кв. въ г. Уфѣ).

Благовѣщенская Учительская Семинарія.

Директоръ—с. с. Никол. Павл. *Вишневскій*, законоучитель—свящ. Алдр. Никиф. *Даринъ*, наставники: руск. яз. и исторіи—Сер. Вас. *Горицкій*, матем.—к. а. Мих. Павл. *Барабинъ*, естествовѣдѣнія и геогр.—г. с. Як. Леонид. *Борманъ*, рисов. и чистопис.—Всеv. Сем. *Мурзаевъ*, пѣнія и гимнаст.—Пет. Вас. *Касенковъ*, ручнаго труда—вакансія.

Симская низшая Ремесленная Школа.

Почетный смотритель—к. с. Ал-ѣй Ив. *Умовъ*. Завѣдующій школою—ученый мастеръ по машино-строительному дѣлу, н. ч. Георг. Степ. *Костаревъ*, мастеръ—техникъ школы, н. ч. Влдр. Троф. *Шиловъ*, учитель русск. яз. и ариѳм.—Ник. Степ. *Пыктинъ*, законоучитель—свящ. Мих. Куз. *Юновидовъ*.

Министерство Юстиціи.

Уѣзд. Члены Окруж. суда: 1 уч.—с. с. Нкл. Вас. *Рябининъ* и 2 уч.—с. с. Ив. Вас. *Сперанскій*.

Городскіе судьи заводовъ уѣзда: 1 уч.—вакансія и 2 уч.—г. с. Алдр. Антонин. *Мисюревъ*.

Товарищъ Пронурора Уфимско-Стерлитама. участка—к. а. Валеріанъ Валеріан. *Меллеръ* (кв. въ г. Уфѣ).

Вѣялочная мастерская М. Рыбникова С-ья, въ Благовѣщ. зав., Уф. у., (см. об.).
Вагоностроительный зав. Ю. У. М. Общ., въ Усть-Катав. зав., Уф. у. (см. об.)

Уфимскій уѣздъ.

Судебные Слѣдователи: 1 уч.—н. с. Игн. Ал-ев. *Милославовъ*, 2 уч.—к. а. Пав. Игн. фонъ—*Зигернъ*—Корнъ, 3 уч.—к. с. Владр. Пет. *Барановскій*, 4-уч.—с. с. Валер. Мих. *Красносамарскій* и 5 уч.—к. а. Евгр. Андр. *Николаи*.
Судебный Приставъ по уѣзду—н. с. Ник. Ив. *Коперниковъ*.

Министерство Земледѣлія и Государственныхъ Имуществъ.

I Уфимское лѣсничество.

Завѣдующій—стар. зап. лѣсничій, с. с. Алд. Людвиг. *Ольиескій* (кв. въ г. Уфѣ).

II Уфимское лѣсничество.

Лѣсничій—н. с. Кирл. Зах. *Сохачевскій* (кв. въ г. Уфѣ).

II. Военное вѣдомство.

Уѣздный Воинскій Начальникъ—полк. Брониславъ-Адольтъ Игнатьевичъ *Піотровскій*. Дѣлопроизводитель его управленія—н. с. Пет. Евламп. *Кожевниковъ*.

III. Вѣдомство православнаго исповѣданія.

Уѣздное Отдѣленіе Епархіальнаго Училищнаго Совѣта.

Предсѣдатель—вакансія. Члены: прот. Покровской цер. г. Уфы Мих. Мих. *Мионовъ*, священн. той же цер. Ник. Вас. *Покровскій*, священн. Благов. женск. мон. Гавр. Іос. *Грамаковъ*, священн. Ильинской цер. Вас. Сум. *Разумовскій* (онъ же казначей), священн. каѳ. собора Анат. Дм. *Михайловъ* (онъ же дѣлопроизводитель), преподаватели: дух. сем.—Мих. Ив. *Ясневъ* и муж. дух. учил.—Вас. Степ. *Добровъ*, Уѣзд. Наблюдатель—священн. Леонидъ Алдр. *Дрянинъ*.

Благочинные уѣздовъ.

1 окр.—прот. Крестовоздвиженской цер. г. Уфы Никол. Ал-ев. *Котельниковъ*, 2—священн. Александро-Невской цер. г. Уфы Никол. Андр. *Куклинъ*, 3—священн. цер. Катавъ-Ивановскаго зав. Никол. Никол. *Разыминскій*, 4—священн. цер. с. Государ. Дуваней Захаріи Ив. *Ясневъ*, 5—священн. цер. с. Поляны Андр. Павл. *Лыачевскій* и 6—св. Никольской цер. г. Уфы Пет. Ив. *Хитровъ*.

Настоятельница Михайло-Архангельской женской Общины при д. Ново-Александровкѣ—монахиня *Евсула*.

Катавъ и Юрюзань-Ивановскіе заводы Н. Е. Бѣлосельскаго-Бѣлезернаго, Уф. уѣзда (см. об.).

Бирскій уѣздъ.

I. Гражданское вѣдомство.

Министерство Внутреннихъ Дѣлъ.

Уѣздный предводитель дворянства—д. с. с. Плат. Алдр. *Зеленцовъ*, кандид. къ нему—к. а. Ив. Григ. *Жуковский*.

Уѣздный Съездъ.

Предсѣдатель—уѣзд. предвод. дворянства. Члены: уѣздн. членъ окружн. суда, городской судья, земскіе начальники, предсѣд. уѣздн. земск. управы, податные инспектора, уѣздн. исправникъ и почетные мировые судьи. Секретарь Съезда—н. ч. Як. Георг. *Коноплевъ*.

Земскіе Начальники.

1 уч.—ротм. Сер. Никол. *Малиевскій*, 2—к. с. Алдр. Филар. *Комовъ*, 3—шт.-кап. Кон. Леон. *Касьяновъ*, 4—г. с. Никол. Пет. *Бабкинъ*, 5—г. с. Дм. Ив. *Миклашевскій*, 6—г. с. Никол. Ив. *Ручьевъ*, 7—вакансія, 8—шт.-кап. Влдр. Вас. *Шелаевъ*, 9—полк. Никол. Мих. *Николаевъ*, 10—к. а. Сер. Влдр. *Мацневъ*, 11—к. с. Вадимъ Вас. *Посниковъ*, 12—г. с. Влдр. Ал-ев. *Поповъ*, 13—шт.-кап. Пет. Августин. *Товшинъ*, 14—к. с. Леонидъ Вас. *Чуфаровскій*, 15—к. с. Сер. Никол. *Левашевъ* и 16—шт.-кап. Пав. Оттов. *Кехли*.

Почетные Мировые Судьи.

Д. с. с-ки: Анатол. Алдр. и Плат. Алдр. *Зеленцовы*, с. с-ки Мустафа Вильда-новичъ *Кутлубаевъ* и Влдр. Григ. *Кошечевъ*, н. с. Сер. Пет. *Балахонцевъ*, к. а. Ив. Григ. *Жуковский*, купецъ Ал-ѣй Наум. *Чирковъ*.

Уѣздное по воинской повинности Присутствіе.

Предсѣдатель—уѣзд. предвод. дворянства. Члены: уѣздн. воин. начальникъ, уѣздн. исправникъ и членъ уѣздн. земск. управы. Дѣлопроизводитель—н. ч. Веніам. Степ. *Сыромятниковъ*.

Уѣздный Распорядительный Комитетъ.

Предсѣдатель—уѣздный исправникъ. Члены: уѣзд. воинс. начальникъ, предсѣдатель уѣзд. земск. управы, городской голова и начальникъ мѣстной почтово-телегр. конторы.

Уѣздное Полицейское Управленіе.

Уѣздный Исправникъ—к. а. Вас. Ник. *Васильевъ*, Помощникъ его—н. с. Вас. *Филип. *Охримовскій*, Секретарь—г. с. Васил. Ив. *Зиновъ*.

Въ имѣніи И. И. Нестерова, прод. бычка и телки, въ с. Топорнинѣ (см. об.).
— Мануфактурная торговля А. К. Булгакова, въ с. Топорнинѣ (см. об.).

Бирскій уѣздъ.

Столоначальники: н. ч. Вас. Карп. *Зиновъ* и Алд. Никол. *Туптеевъ*. Регистраторъ—н. ч. Федоръ Григ. *Видеицкій*.

Становые Пристава.

1 ст.—к. а. Влдр. Павл. *Орловъ*, 2—г. с. Ив. Влдр. *Баусъ*, 3—к. а. Федоръ Петр. *Васильевъ*, 4—г. с. Порф. Пав. *Нечаевъ*, 5—т. с. Алдр. Ал-ев. *Радонезскій*, 6—н. ч. Никол. Никол. *Медведевъ* и 7—н. ч. Федоръ Нил. *Писемскій*.

Полицейскіе Надзиратели гор. Бирска: 1 участка—т. с. Алд. Афон. *Богородицкій* и 2—н. ч. Федоръ Лукьян. *Стрѣлковъ*.

Уѣздная Земская Управа.

Предсѣдатель—с. с. Влдр. Григ. *Кошечевъ*.

Члены: г. с. Леонидъ Петр. *Балахонцевъ*, г. с. Пет. Ал-ев. *Никифоровъ* и крест. Ив. Влас. *Громовъ*, секретарь—н. ч. Петръ Серапіон. *Рапидовъ*, бухгалтеръ—мѣщ. Петръ Порф. *Вершининъ*, помощники его:—мѣщане Мих. Як. *Поповъ* и Алд. Як. *Гагаринъ*, дѣлопроизводители: мѣщ. Ив. Як. *Герасимовъ* и Мих. Сем. *Уткинъ*, крест. Дан. Сем. *Зиновъ* и Никол. Ив. *Токаревъ*, завѣдующій почтовымъ отдѣленіемъ—мѣщ. Вас. Егор. *Уткинъ*, агрономъ—Мих. Карл. *Мейстеръ*, помощникъ его—Мих. Мих. *Глуховъ*, техникъ—Конс. Алд. *Михайловъ*, землемѣръ—Влдр. Вас. *Власовъ*.

Земскіе врачи: 1 уч.—к. с. Ник. Вас. *Клобуковъ* (г. Бирскъ) и н. с. Ник. Вас. *Плотниковъ* (г. Бирскъ), 2—н. ч. Сер. Ник. *Щитовъ* (с. Калегино), 3—н. ч. Евг. Максим. *Колесниковъ* (д. Сейтякъ), 4—н. с. Алд. Арист. *Сморodinцевъ* (с. Аскинъ), 5—н. ч. Алд. Петр. *Борковъ* (с. Дюртвалли), 6—вакансія, 7—н. ч. Григ. Ив. *Борисовъ* (с. Надеждино), 8—вакансія.

Ветеринарные врачи: 1 уч.—Мих. Сем. *Ступель*, 2—Мих. Льв. *Гончаревичъ* и 3—Мих. Вас. *Головкинъ*.

Городская Управа.

Городской Голова—к. а. Влдр. Льв. *Фальковский*.

Члены: мѣщане Ив. Родіон. *Красильниковъ* и Феоктистъ Степ. *Земляничковъ*, секретарь—г. с. Алд. Никол. *Васильевъ*, бухгалтеръ—мѣщ. Антоній Андр. *Латкинъ*, дѣлопроизводитель—мѣщ. Дм. Игн. *Рудинъ*. Городской врачъ—н. ч. Израиль Евелевичъ *Бондаревъ*, фельдшерица—акушерка—А. И. *Никерова*, землемѣръ—В. В. *Власовъ*.

Мѣщанское Управление.

Староста-представитель—мѣщ. Авон. Позик. *Медведевъ*, староста по сбору повинностей—Ерофей Абрам. *Чулуновъ*, письмоводитель—Вас. Евсигн. *Царгородцевъ*.

Почтово-телеграфная контора.

Начальникъ—н. с. Никол. Прокоп. *Войтяховскій*, помощ. его—к. а. Алд. Георг. *Рихтеръ*.

Бирскій уѣздъ.

Почтово-телеграфныя отдѣленія.

Аскинское	начальн. к. с. Мих. Сер. <i>Ууцкаевъ.</i>
Байкинское	» н. ч. Пет. Ив. <i>Феоктистовъ.</i>
Бураевское	» т. с. Анатол. Анатол. <i>Замараевъ.</i>
Дюргюллинское	» к. а. Егоръ Егор. <i>Шубинъ.</i>
Николо-Березовское	» н. ч. Ив. Ил. <i>Исуповъ.</i>

Почтовыя отдѣленія.

Ягвильдинское	— начальн. т. с. Вас. Дм. <i>Ждановъ.</i>
Яркѣвское	» н. ч. Пет. Антонов. <i>Айдемировъ</i> (и. д.).

Уѣздный врачъ—н. с., докт. мед. Пет. Елис. *Тепляшинъ.*

Городовой врачъ—н. ч. Израиль Евселевичъ *Бондаревъ* (онъ же городской врачъ).

Министерство Финансовъ.

Уѣздное Казначейство.

Казначей—к. с. Викт. Матв. *Гурторьевъ*, стар. бухгалт.—н. с. Дм. Пав. *Никитинъ*, кассиръ 1 разр.—к. с. Влдр. Гавр. *Хорьковъ*, бухг. 1 разр.—к. с. Алд. Конст. *Сварто*, бухгалтеры 2 разр.: г. с. Никол. Ал-ев. *Андреевъ*, н. ч. Влдр. Ив. *Арсеньевъ*, к. р-ры: Никол. Дм *Макушевъ* и Ардал. Влдр. *Срътенскій*, счетн. чинов.—н. ч. Леонидъ Влдр. *Шайдеровъ.*

Податные Инспектора.

1 уч.—к. с. Мих. Ив. *Зорковъ* и 2 уч.—Влдр. Вильгел. *Гиттерманъ*, помощникъ подат. инсп.—к. а. Ив. Викт. *Кротковъ.*

Окружное Акцизное Управление 2 округа.

Надзиратель—к. с. Влдр. Андр. *Холодковскій*. Помощники его: младшіе—1 уч.—г. с. Никол. Ефим. *Лысенко* (г. Бирскъ), 2 уч.—к. с. Алдр. Мартр. *Боренскій* (с. Красный Холмъ), 3 уч.—г. с. Ив. Антонов. *Сосиновичъ* (с. Аскинъ), старшій—4 уч.—к. с. Никол. Пав. *Никольскій* (г. Бирскъ).

Дѣлопроизводители: к. р. Никол. Зинов. *Власовъ* и н. ч. Степ. Федр. *Филатовъ.*

Штатные контролеры: старшіе—г. с. Алдр. Викт. *Цытовичъ* (Березовскій № 11 винокуренный заводъ), к. ск. Влдр. Мих. *Стерликовъ* (г. Бирскъ) и н. ч. Нкл. Иліодор. *Соботеровъ* (с. Красный Холмъ), младшіе: н. с. Федр. Як. *Гаринъ*, (г. Бирскъ), н. ч. Мих. Влдр. *Федоровъ* (с. Аскинъ) и Антонъ Пет. *Гирчикъ* (г. Бирскъ).

Бирскій № 6 казенный винный складъ.

Завѣдующій—Алд. Пет. *Алатырцевъ*, помощ. его—
 конторщикъ—Ив. Гавр. *Захаровъ*, подвальный—Ив. Ив. *Ручьевъ*, машинистъ—
 Вас. Зах. *Данилевскій*, завѣд. приѣмн. покоемъ—вр. Нкл. Вас. *Клобуковъ.*

Бирскій уѣздъ.

Сборщики: Вас. Ив. *Курочкинъ*, Алд. Алд. *Коровиченко*, Антонъ Вас. *Мацкевичъ*, Болесл. Вас. *Поплавскій*, Мих. Мих. *Карчевскій* и Дм. Вас. *Лобовъ*.

Уѣздный Комитетъ Попечительства о народной трезвости.

Предсѣдатель—Уѣзд. Предводитель Дворянства.

Заступающій его мѣсто—Влдр. Григ. *Кошцевъ* (Предсѣд. Зем. Управы).

Члены: прот. мѣстнаго собора Пет. Ал-ев. *Кастровъ*, инспек. инородческой учительской школы, инспек. народныхъ училищ., инспек.-учитель город. учил., начальница жен. гимн., уѣзд. наблюдатель церк.-прих. школъ, уѣзд. членъ и товарищъ прокурора окр. суда, уѣзд. исправникъ, акциз. надзиратель, уѣзд. воин. начальникъ, податные инспектора, почетный мировой судья Алексѣй Наум. *Чирковъ*, городской судья, два члена отъ земства, городской голова и земскіе начальники.

Дѣлопроизводитель—Пет. Серан. *Рапидовъ*.

Уѣздное раскладочное по промысловому налогу Присутствіе.

Предсѣдатель—Податной Инспекторъ 2-го участка, члены: акцизный надзиратель, купцы—Ал-ѣй Наум. *Чирковъ*, Алд. Ив. *Коробковъ* и Фроль Ефим. *Коралевъ*, мѣщ. Никол. Петр. *Тагановъ* и Пет. Ал-ев. *Коноваловъ* и вр. Арх. Ал-ев. *Туровъ*.

Городское по квартирному налогу Присутствіе.

Предсѣдатель—Податной Инспекторъ 1-го участка, члены: И. А. *Дементьевъ*, П. В. *Иконниковъ*, И. Н. *Чирковъ*, К. С. *Капустинъ*, Ф. Е. *Коралевъ* и П. *Ратовскій*.

Министерство Народнаго Просвѣщенія.

Уѣздный Училищный Совѣтъ.

Предсѣдатель—уѣзд. предводитель дворянства.

Члены: инспекторъ народ. учил., инспекторъ инородческой учител. школы, уѣзд. наблюдатель церк.-прих. школъ, уѣзд. исправникъ, предсѣд. уѣзд. зем. управы, г. ск. Пет. Ал-ев. *Никифоровъ*, городской голова и земскіе начальники (по дѣламъ училищъ своихъ участковъ).

Инспекція народныхъ училищъ.

Инспекторъ—с. с. Пет. Ив. *Марченко*.

Женская Гимназія.

Попечительница—жена пот. поч. граж. Зоя Степ. *Трибушина*.

Предсѣд. педагог. совѣта—с. с. Гав. Евстаф. *Кармазинъ*.

Бирскій уѣздъ.

Начальница—*Теодосія Мих. Андрусевичъ.*

Законоучитель—свят. Ал-ѣй *Іонов. Головкинъ.*

Учительницы: русс. яз.—Алд. Филип. *Земцова*, ариѣм.—Сераф. Нкл. *Курочкина*, истор. и геогр.—Елиз. Пет. *Кулѣва*, франц. яз.—Мар. Алд. *Токарева*, рисов. и чистопис.—Соф. Алд. *Примакъ*, руководѣлія—Над. Нкл. *Ефимова* и Ек. Ив. *Инчагова.*

Учителя: математики—к. а. Ниль Алд. *Милицкій*, истор.—к. а. Вас. Алд. *Кулѣвъ*, естествовѣд. и физ.—н. с. Мих. Мих. *Гарницкій*, пѣнія и муз.—Мих. Евг. *Крыловъ.*

Надзирательницы: Елиз. Арист. *Марченко* и Анаст. Вас. *Осипова.*

Врачъ—к. сов. Нкл. Вас. *Клобуковъ.*

Профессиональные классы при Гимназиі.

Учитель счетоводства—Вас. Алд. *Кулѣвъ.*

Учительницы: портновскаго мастерства—Ек. Алд. *Антонова*, рисованія—Соф. Алд. *Примакъ*, руководѣлія—Над. Ник. *Ефимова* и Ек. Ив. *Инчагова.*

Иностранческая Учительская Школа.

Почетный попечитель—купецъ Дим. Сем. *Герасимовъ.*

Инспекторъ—с. с. Гав. Евстаф. *Кармазинъ.*

Законоучитель—свят. Ал. Іонов. *Головкинъ.*

Учителя: русс. яз.—н. с. Влдр *Бавринъ*, матем.—к. а. Ниль Алдр. *Милицкій*, естеств., истор. и геогр.—к. с. Мих. Мих. *Гарницкій*, рисов. и чистоп.—Федор. Вас. *Ивановъ*, пѣнія—Мих. Евгр. *Крыловъ*, гимнаст.—к. сек. Ив. Ив. *Бобровъ*, сельск. хозяйства—Левъ Як. *Тетцовъ*, ручного труда—Пав. Пет. *Еруслановъ*, муз.—капельмейстеръ мѣст. команды Исаакъ Аарон. *Дитнеръ*, помощ. учит. сельск. хоз.—Зосимъ Игн. *Дланустинъ*, учитель начальн. учил.—вакансія.

Надзиратели: Як. Егор. *Горбуновъ* и вакансія, эконоомъ—Вас. Егор. *Дашковъ*, врачъ—к. сов. Ник. Вас. *Клобуковъ.*

Городское 3-хъ классное училище.

Учитель-инспекторъ—н. с. Конс. Григ. *Ивановъ*, законоучит.—свят. Дим. Ив. *Гуменскій.*

Учителя: матем.—к. а. Вас. Алд. *Кулѣвъ*, русс. яз.—к. а. Киприанъ Кондратьев. *Кондратьевъ*, искусствъ—н. ч. Федор. Вас. *Ивановъ*, исп. обяз пом. учит.—н. ч. Капитонъ Ефим. *Витковскій.*

Низшая Ремесленная Школа въ с. Красномъ Холмѣ.

Завѣдующій—т. с. Георг. Степ. *Райковъ*, законоучит.—свят. Пет. Данил. *Искосковъ*, учитель общеобразовател. предметовъ—Мих. Сем. *Грибковъ*, мастеръ-техникъ—Вас. Ал-ев *Плешковъ.*

—Кожевенная торговля Д. Ѳ. Шавалдина въ Златоустѣ (см. об.)—

—Мануфактурная торговая И. В. Шишкина въ Златоустѣ (см. об.)—

ГОСУДАРСТВЕННАЯ ПУБЛИЧНАЯ

БИБЛИОТЕКА

Бирскій уѣздъ.

Министерство Юстиціи.

Уѣздный Членъ Окр. суда—н. с. Ив. Алд. *Юшковъ*.
Городской Судья—с. с. Сер. Ал-ев. *Гурторьевъ*.
Товарищи Прокурора: Бирскаго уч.—н. с. Сер. Савв. *Поповъ* (кв. въ г. Уфѣ) и Бирско-Белебеев. уч.—т. с. Сер. Роман. *Некрашъ* (кв. въ г. Бирскѣ).
Судебные Слѣдователи: 1 уч.—к. а. Іос. Адам. *Скавронскій*, 2—к. с. Густ. Алд. *Около-Кулакъ*, 3—к. с. Фдр. Дм. *Заварицкій*, 4—т. с. Влдр. Нкл. *Польнеръ* и 5—н. с. Матв. Людв. *Бернацкій*.
Судебный Приставъ—н. ч. Дм. Пет. *Нелидовъ*.
Нотариусъ—н. ч. Брониславъ Алд. *Соболевскій*.

Сиротскій Судъ.

Предсѣд.—городской голова, члены: отъ купеч. общ.—мѣщ. Лука Никф. *Кондаковъ*, отъ мѣщ. общ.—мѣщ. Прокоп. Марти. *Михалевъ*, дѣлопроизводитель—г. с. Алд. Нкл. *Васильевъ*.

Тюремное отдѣленіе.

Предсѣдательствующій—уѣз. предв. дворянства.
Директоры по занимаемымъ должностямъ: уѣздный членъ окружнаго суда, городской судья, товарищи прокурора, предсѣд. уѣзд. зем. управы, благочинный церкви г. Бирска, уѣздный исправникъ, уѣздный врачъ и городской голова.
Директоры, ВЫСОЧАЙШЕ утвержденные въ этомъ званіи: уѣздный воинскій начальникъ, земскій начальникъ 16 участка Бирскаго уѣзда, свящ. Бирскаго Стяго-троицкаго собора Іоаннъ *Житовъ*, купецъ Ал-ѣй Наум. *Чирковъ* и к. с. Мих. Андр. *Новиковъ*.

Тюремный замокъ.

Смотритель—н. ч. Алд. Як. *Соколовъ*.

Министерство Земледѣлія и Государственныхъ Имуществъ.

Младшій лѣсной ревизоръ—завѣд. Аскинскимъ лѣснич. н. с. Іос. Пет. *Борисъ* (кв. въ г. Бирскѣ).
Лѣсничіе: Татышлинскаго лѣсничества—т. с. Нкл. Вас. *Моралевъ* и Анга-сьскаго—н. с. Мих. Ив. *Перетятинъ*.

Министерство Императорскаго Двора и Удѣловъ.

Управляющіе удѣльными имѣніями: Бирскимъ—н. с. Пав. Аполл. *Поповъ* (кв. въ г. Бирскѣ) и Березовскимъ—к. а. Нарцизъ—Пав. Францевичъ *Винниковскій* (кв. въ с. Николо—Березовкѣ).

Бирскій уѣздъ.

II. Военное вѣдомство.

Уѣздный Военскій Начальникъ—полк. Гав. Дм. *Елоревъ*.
Дѣлопроизводитель его управленія—Пет. Флагонт. *Широкиихъ*.

III. Вѣдомство православнаго исповѣданія.

Уѣздное Отдѣленіе Епархіальнаго Училищнаго Совѣта.

Предсѣдатель—прот. Петр. Ал-ев. *Кастровъ*.

Члены: уѣзд. наблюдатель—свящ. Гавр. Алд. *Сперанскій*, священники: Мих. Андр. *Виноградовъ*, Конс. Порф. *Монблановъ* и Дим. Ив. *Гуменскій* (онъ же дѣлопроизводитель), инспек. инородческой учител. школы, членъ уѣзд. зем. управы Леонидъ Петр. *Балахонцевъ*, учитель город. прих. учил. Ив. Ив. *Бобровъ* (онъ же казначей), учитель город. учил. Вас. Алд. *Куплевъ*, представители: отъ земства—предсѣд. уѣзд. зем. управы, отъ города—городской голова и отъ мѣст. народ. просвѣщ.—инспек. народ. учил.

Благочинные уѣзда.

1 округа—прот. Бир. Собора Пет. Ал-ев. *Кастровъ*.

2—свящ. цер. с. Березовки Нкл. Мих. *Красновъ*.

3—свящ. цер. с. Курачева Нкл. Иоанн. *Гиротоповъ*.

4—свящ. цер. с. Новотроицкаго Влад. Конс. *Муромцевъ*.

Настоятель Камско-Березовскаго Богородицкаго миссіонер. монастыря—игуменъ *Анастасій*.

Завѣдующій Владимірскою Богородицкою Общиною—іеромонахъ *Мартинянъ*.

Настоятельница Бирск. свято-троицкаго жен. монаст.—игуменія *Мадамна*.

Начальница Георгіевской женской общины при с. Усы-Степановкѣ—монахиня *Серафима*.

Мензелинскій уѣздъ.

I. Гражданское вѣдомство.

Министерство Внутреннихъ Дѣлъ.

Уѣздный предводитель дворянства—д. с. с. Мих. Матв. *Останковъ*, канд. къ нему—отст. штабъ-ротмистръ Алд. Викт. *Пальчиковъ*.

Уѣздный Съездъ.

Предсѣд.—уѣзд. предв. дворянства.

Члены: уѣзд. членъ окр. суда, предсѣд. уѣз. зем. управы, уѣзд. исправникъ, податные инспектора, земскіе начальники и почетные мировые судьи.

Секретарь съезда—н. ч. Тим. Григ. *Григорьевъ*.

Земскіе Начальники.

1 уч.—к. сов. Пет. Вас. *Бѣляевъ*, 2—корн. зап. Ник. Алд. *Феодосьевъ*, 3—поруч. зап. Ник. Пав. *Товарищевъ*, 4—пор. зап. Фед. Фед. *Красовскій*, 5—шт. кап. Мих. Илар. *Маркевичъ*, 6—подпор. зап. Бор. Владисл. *Пальчиковъ*, 7—двор. Владр. Петров. *Сертеевъ*, 8—шт. кап. Пав. Модест. *Хирьяковъ*, 9—к. сек. Пет. Никол. *Дмитріевъ*, 10—шт. кап. Сер. Серг. *Алазинъ* и 11—отст. пор. Ал-ѣй Пав. *Мелмуновъ*.

Почетные Мировые Судьи.

С. с. Юс. Юс. *Мазуревскій*, пор. зап. Владр. *Мелмуновъ*, отст. пор. Владр. Вадим. *Молостовъ*, отст. подпор. Мухамедіаръ Мухаметъ-Шарыповичъ *Султановъ*, инж.-механ. Фед. Вас. *Стагъевъ* и двор. Владисл. Евгр. *Пальчиковъ*.

Уѣздное по воинской повинности Присутствіе.

Предсѣд.—уѣзд. предв. дворянства.

Члены: уѣздные исправникъ и воин. начальникъ, членъ уѣзд. зем. управы Владр. Поліоновичъ *Юрьевъ*, дѣлопроизводитель—к. р. Ал-ѣй Ив. *Захаровъ*.

Уѣздный Распорядительный Комитетъ.

Предсѣд.—уѣзд. исправникъ. Члены: уѣзд. воинск. начальникъ, предсѣд. уѣзд. зем. управы, город. голова, начальникъ мѣст. поч.-тел. конторы.

Уѣздное Полицейское Управление.

Уѣздный Исправникъ—к. а. Владр. Ник. *Сторожевъ*, Помощникъ его—к. сек. Ипол. Ив. *Любовицкій*, Секретарь—н. ч. Вас. Георг. *Шароновъ*.

— Мебельная торговля Ф. Ф. Елистратова въ Уфѣ (см. об.) —

— Американская гостинница въ Оренбургѣ (см. об.) —

Мензелинскій уѣздъ.

Столоначальники: н. ч. Фед. Ник. *Кузнецовъ* и вакансія, регистраторъ—н. ч. Дм. Вас. *Кудряшевъ*.

Полицейскій Надзиратель гор. Мензелинска—н. ч. Игн. Ив. *Кирьяновъ*.

Становые Пристава.

1 стана—н. ч. Ал-ѣй Георг. *Халдеевъ*, 2—к. р. Гавр. Георг. *Шароновъ*, 3—н. ч. Ардалионъ Осип. *Русаковъ*, 4—н. с. Арсеній Ив. *Ефимовъ*, 5—т. с. Фабіанъ . . . *Хруцкий* и 6—т. с. Кон. Вас. *Григорьевъ*.

Уѣздная Земская Управа.

Предсѣд.—

Члены: т. с. Пет. Як. *Никольскій* (заст. мѣсто предсѣд.), дворяне Бор. Ник. *Ружевскій* и Мих. Влдр. *Шнегасъ*, кр. Влдр. Вас. *Колесниковъ*.

Земскіе врачи: мензел. земск. больницы—н. ч. Пет. Ив. *Ходкевичъ*, менз. участка—н. ч. Алд. Павл. *Спасскій* (г. Мензел.), челнинскаго—н. ч. Никол. Мих. *Коленева* (с. Бер. Челны), зайнскаго—н. с. Алд. Анемподист. *Степановъ* (приг. Зайнскъ), карамалинскаго—н. ч. Влдр. Станисл. *Рацкевичъ* (с. Карамалы), останковскаго и полевскаго—вакансія, акташевскаго—н. ч. Никол. Арк. *Глушковъ* (с. Акташъ), токталачукскаго—н. ч. Мордухъ Фабіасовичъ *Эмисбергъ* (д. Токталачукъ).

Ветеринары: 1 уч.—вак., 2—н. ч. Ават. Влдр. *Баженовъ* (приг. Зайнскъ).

Городская Управа.

Город. голова—

Члены: к. а. Мих. Андр. *Тихановскій* (заст. мѣсто гор. гол), мѣщ. Вас. Афон. *Кукаркинъ*; канд. къ членамъ—кр. Ефимъ Дав. *Рязановъ*.

Мѣщанская Управа.

Мѣщанскій Староста—Ив. Никол. *Грибковъ* 2-й, кандидатъ его—Андр. Вас. *Митюшкинъ*, помощники его: Вас. Степ. *Пивоваровъ* и Никиф. Алд. *Сомовъ*.

Уполномоченные учетчики: Гав. Демент. *Панковъ* и Пет. Степ. *Круловъ*. Дѣлопроизводитель—Як. Анис. *Карповъ*.

Почтово-телеграфныя конторы.

Мензелинская: начальникъ—к. а. Григ. Пет. *Лобановъ*, помощ. его—т. с. Прох. Мих. *Даниловъ*.

Набережно-челнинская: начальникъ—т. с. Алд. Ив. *Осиповъ*.

Почтово-телеграфныя отдѣленія.

Актанышевское: начальн.—н. ч. Влдр. Афон. *Зейманъ*.

Байсаровское:—н. ч. Иоганъ Фридр. *Рамборгеръ*.

Добромышское:—к. с. Дм. Арсен. *Васильевъ*.

Зайнское:—к. с. Вас. Парфен. *Каначкинъ*.

—●●Большая Сибирская гостиница въ Уфѣ (см. об.)●●—

—●●Охотничій и часовой магазинъ І. Л. Петтеръ въ Уфѣ (см. об.)●●—

Мензелинскій уѣздъ.

Почтовое отдѣленіе.

Кузлуковское: начальн.—т. с. Никита Егор. *Мальковский*.

Городовой и городской врачъ—к. а. Цодокъ Таихумовичъ *Розенгаузъ*.
Уѣздный врачъ—к. с. Вас. Ив. *Котлецовъ*.

Министерство Финансовъ.

Уѣздное Казначейство.

Казначей—к. с. Дм. Вас. *Стерликовъ*. Бухгалтеры: старшій—к. р. Пав. Мих. *Гордѣевъ*, 1 разр.—к. р. Владсл.-Викентій Алдр. *Буржинскій*, 2 разр.—т. с. Леонд. Ив. *Аленосовъ* и г. с. Алдр. Львов. *Лукинъ*.—Кассиръ 1 разр.—к. а. Конст. Алдр. *Мигайловъ*. Счетный чиновникъ—в. ч. Андр. Пет. *Бодыревъ*.

Податные Инспектора.

1 уч.—н. с. Алд. Ив. *Удовиченко* и 2—н. ч. Пет. Никол. *Степановъ*. Пом. подат. инсп.—к. с. Болесл. Карл. *Касперскій*.

Оружное Акцизное Управленіе 4 округа.

Надзиратель—н. с. Ив. Конст. *Семакинъ*.

Помощ. его: стар.—т. с. Никол. Петр. *Лежневъ* (кв. въ д. Петровкѣ) и к. а. Ив. Лазар. *Кукаркинъ* (кв. въ г. Мензел.), млад.—к. с. Митроф. Андр. *Яеницкій* (кв. въ г. Мензел.) и т. с. Антошъ Алд. *Лапушевскій* (кв. въ с. Матахъ).

Дѣлопроизводители: г. с-ри—Вас. Вас. *Гредасовъ* и Алд. Вас. *Чуфаровскій*.

Штатные контролеры: стар.—г. с. Влдр. Вячесл. *Кармазинскій*, в. с. Мих. Влдр. *Фелицынъ*, н. ч. Евг. Алдр. *Кичинъ* и Вилгм. Вильгм. *Умеръ* (кв. всѣхъ въ г. Мензел.) и млад.—н. ч. Влдр. Пав. *Виссоновъ* (кв. при Петровскомъ № 12 винн. заводѣ), к. с. Кузьма Афон. *Гаевъ* (кв. въ с. Ново-Никольскомъ) и хорунжій Григ. Селиван. *Аничкинъ* (кв. въ с. Матахъ).

Мензелинскій № 5 казенный винный складъ.

Завѣдующій—Пет. Алдр. *Блиновъ*, помощ. его—Алдр. Мих. *Минцевъ*.
Конторщикъ—Леонидъ Федосѣев. *Алексѣевъ*, помощ. его—Мих. Ив. *Самосадкинъ*.
Подвальный—Ив. Федр. *Головизинъ*.
Машинистъ—Степ. Ив. *Завадскій*.
Завѣдующій приемнымъ покоемъ—врачъ Федр. Тим. *Розенгаузъ*.

Сборщики: Пет. Иннок. *Семеновъ*, Никол. Пет. *Халдѣевъ*, Валеріанъ Пав. *Иньковъ*, Вас. Ив. *Варсоба* и Гавр. Мих. *Рымдинъ*.

Уѣздный Комитетъ Попечительства о народной трезвости.

Предсѣд.—уѣздн. предв. дворянства.

—Европейскій магазинъ *Шуровой* въ Уфѣ (см. об.)—

—Парикмахеръ *Ф. Г. Дивушинъ* въ Уфѣ (см. об.)—

Мензелинскій уѣздъ.

Члены: депутатъ отъ духов. вѣдом.—по назначенію епарх. начальства, инспекторъ народ. учил., уѣздный членъ и товарищъ прокурора окруж. суда., уѣзд. исправникъ, акцизный надзиратель, уѣзн. воин. начальникъ, земскіе начальники, податные инспектора, уѣздный врачъ, почетные мировые судьи, городской судья, предсѣд. уѣзд. зем. управы, по избранію уѣзд. зем. собранія: купцы Ив. Ил. *Глезденевъ* и Дм. Ал-ев. *Кукаркинъ* и городской голова.

Уѣздное Раскладочное по промысловому налогу Присутствіе.

Предсѣдатель—податной инспекторъ 1 уч. Члены: купцы Миннигарей Сит-диковичъ *Саитбатталовъ*, Зарифъ Садыковичъ *Халеринъ*, Ив. Никиф. *Бекетовъ*, Ал-ѣй Федос. *Кукаркинъ* и Ив. Ил. *Глезденевъ*, мѣщ. Вас. Никол. *Соколовъ* и кр. Терен. Афон. *Вячкилевъ*.

Городское по квартирному налогу Присутствіе.

Предсѣдатель—податной инспекторъ 2 уч. Члены: Ал-ѣй Федор. *Кукаркинъ*, Мих. Андр. *Тихановскій*, Ефимъ Дав. *Рязановъ*, Терен. Афон. *Вячкилевъ*, Григ. Як. *Федоровъ* и Никол. Петр. *Никольскій*.

Министерство Народнаго Просвѣщенія.

Уѣздный Училищный Совѣтъ.

Предсѣдатель—уѣздн. предв. дворянства. Члены: инспекторъ народн. учил., учитель-инспекторъ Мензелинскаго город. 4-клас. учил., отъ епарх. вѣдом.—свящ. Ѳеодоръ Вас. *Комаровъ*, уѣзд. исправникъ, земскіе начальники, отъ города—Алд. Ѳеодор. *Дубининъ*, отъ земства—с. с. Іос. Іос. *Мазуревскій*, двор. Влад. Вадим. *Молоствовъ* и земскіе врачи.

Инспекція народныхъ училищъ.

Инспекторъ—с. с. Плат. Моис. *Юркевичъ*.

Женская Гимназія.

Почетительный Совѣтъ: предсѣд.—уѣзд. предв. двор., непремѣнные члены—предсѣд. педагог. сов. и начальница училища.

Члены: предсѣд. уѣзд. зем. управы, отст. пор. гвар. Влдр. Вадим. *Молоствовъ*, куп. Алд. Федр. *Дубининъ*, нотаріусъ Ал-ѣй Никол. *Якимовъ*.

Педагогическій Совѣтъ: предсѣд.—инспек. город. учил. (преподаетъ исторію), начальница гимн.—вдова г. с. Алд. Георг. *Никольская* (преподаетъ исторію).

Законоучитель—прот. Влдр. Вас. *Уводскій*.

Преподаватели: русс. яз.—Соф. Вас. *Тарасова*, русс. яз и словесн.—учит. гор. учил. н. ч. Леонидъ Георг. *Вавиловъ* (врем.), арнем. и естеств. исторіи—

—Гостиница „Россія“ въ Уфѣ (см. об.)—

—Магазинъ готоваго платья И. А. Руккеръ въ Уфѣ (см. об.)—

Мензелинскій уѣздъ.

н. с. Пет. Дм. *Ушаковъ* (секр. совѣта), алгебры и геом.—н. с. Дм. Георг. *Пушковъ*, геогр.—Ек. Никол. *Гаретовская*, физ.—н. с. Никол. Пав. *Костровъ*, чистоп. и рисов.—Нина Пет. *Колпакова*, руководѣля—Евд. Сем. *Иминская*, пѣнія—свѣщ. Мих. Вас. *Воздвиженскій*.

Классныя надзирательницы: Праск. Анатол. *Пальчикова* и Елена Ив. *Дубницкая* (завѣд. библіотекой).

Городское училище.

Почетный Смотритель—д. с. с. Мих. Мат. *Останковъ*,
Инспекторъ—н. с. Никол. Петр. *Никольскій*, законоучитель—свѣщ. Теодоръ Вас. *Комаровъ*, учителя: н. с. Дм. Егор. *Пушковъ*, н. с. Никол. Пав. *Костровъ*, Леонидъ Григ. *Василовъ*, Никандръ Бор. *Халитовъ* и свѣщ. Дм. Вас. *Аллемановъ* (по пѣнію). Учительница рисованія—Нина Петр. *Колпакова*.

Министерство Юстиціи.

Уѣздный членъ окр. суда—с. с. Алд. Ив. *Смердынскій*.
Городской судья—н. с. Никол. Вячесл. *Пяткинъ*.
Товарищъ прокурора—т. с. Леонидъ Теодос. *Петропавловскій*.
Судебные слѣдователи: 1 уч.—с. с. Владр. Ив. *Каширинъ*; 2—н. с. Мих. *Марута-Сукало-Краснопольскій*, 3—вакансія, 4—к. а. Ив. Георг. *Именко*.
Судебной приставъ—к. а. Алд. Конс. *Янычевъ*.
Нотариусъ—к. р. Ал-ѣй Никол. *Якимовъ*.

Сиротскій Судъ.

Предсѣд.—к. а. Мих. Андр. *Тихановскій*. Члены: куп. Ал-ѣй Никиф. *Бурмистровъ* и мѣщ. Ал-ѣй Мих. *Соброновъ*. Дѣлопроизводитель—мѣщ. Вас. Вас. *Гвоздевъ*.

Тюремное Отдѣленіе.

Предсѣдательствующій—Уѣзд. Пред. Дворянства.
Директоры по занимаемымъ должностямъ: Уѣздный Членъ Окружнаго Суда, Предсѣд. Уѣзд. Зем. Управы, Уѣздный Исправникъ, Товарищъ Прокурора, Городской Судья, Благочинный городскихъ церквей, Уѣздный врачъ и Заст. мѣсто Город. Головы.
Директоры, ВЫСОЧАЙШЕ утвержденные въ этомъ званіи: к. а. Пет. Вас. *Бѣльевъ*, отст. поруч. Алд. Викт. *Пальчиковъ*, сарапульскій куп. Викт. Никол. *Баутинъ*, мензелинскіе куп. Ив. Ил. *Глезденевъ*, Григ. Як. *Федоровъ*, Миннигарей Ситдиновичъ *Сеитбаталовъ* и Зарифъ Садыковичъ *Халфинъ*.

Тюремный замокъ.

Смотритель—н. ч. Пет. Ив. *Ивановъ*.

Мензелинскій уѣздъ.

Министерство Земледѣлія и Государственныхъ Имуществъ.

Младшій лѣсной ревизоръ—к. а. Карл. Домиников. *Дунаевскій* (завѣд. мензел. лѣсничествомъ).

Лѣсничіе: Биклянскаго лѣсничества—к. сов. Влдр. Феопемптов. *Кожевинъ* и Заянскаго—н. с. Макс Власѣев. *Сидорченко*.

Мензелинская низшая сельско-хозяйственная школа.

Попечитель—уѣзд. предводитель дворянства.

Управляющій—н. с. Алд. Яв. *Бурлуцкій*, законоучит.—свящ. Дм. Вас. *Алемановъ*, преподаватели: Мих. Мих. *Витавскій*, Авксентій Ал-ев. *Григорьевъ*, Вареол. Теофилакт. *Куреньщиковъ* и Ол. Ив. *Куреньщикова*.

Биклянская низшая лѣсная школа, близъ с. Простей.

Завѣдующій—лѣсничій Бикл. лѣсничества, к. сов. Влдр. Феопемп. *Кожевинъ*, преподаватели: к. сек. Пет. Алд. *Эльманъ* и н. ч. Андр. Игн. *Круповичъ*.

Министерство Императорскаго Двора и Удѣловъ.

Управляющій Пьяноборскимъ удѣльнымъ имѣніемъ—т. с. Николай-Иванъ Юліановичъ *Шимановскій* (кв. въ с. Пьяномъ Борѣ, Елабуж. у., Вятск. губ.).

II. Военное вѣдомство.

Уѣздный Воинскій Начальникъ—полк. Влдр. Конс. *Толкуновъ*, Дѣлопроизводитель его управленія—кап. Алд. Влдр. *Шатохинъ*.

III. Вѣдомство Православнаго исповѣданія.

Уѣздное Отдѣленіе Епархіальнаго Училищнаго Совѣта.

Предсѣд.—Прот. мѣст. собора Влдр. Вас. *Уводскій*.

Члены: почетный—свящ. мѣст. жен. мон. Феод. Вас. *Комаровъ*, уѣзд. наблюдатель церк.-прих. школъ, уѣзд. предвод. дворян., предсѣд. уѣз. зем. управы, инспек. народ. учил., уѣзд. членъ окр. суда, город. голова, двор. Алд. Иларіон. *Бѣлицкій*, свящ. мѣст. собора Мих. Вас. *Воздвиженскій* (онъ же дѣлопроизводитель), свящ. мѣст. жен. мон. Вас. Ив. *Веселицкій* (онъ же казначей), инж.—технол. Ник. Яв. *Кутьяновъ*, свящ. с. Ильбахтина Іоан. Пав. *Тихоміровъ*, благочинные и земскіе начальники уѣзда.

— Пивоваренный заводъ „Новая Баварія“ Э. А. Киндъ въ Уфѣ (см. об.) —

Мензелинскій уѣздъ.

Благочинные уѣзда.

Церквей г. Мензелинска—прот. мѣст. собора Влдр. Вас. *Уводскій*, 1 округа—свящ. цер. с. Матвѣевки Евг. Ник. *Черемшанскій*, 2—свящ. цер. пригор. Заинска Іоан. Исаак. *Миролюбовъ* и 3—свящ. цер. с. Береж. Челновъ Ник. Ал-ев. *Алфеевъ*.

Настоятельница Мензел. Пророко-Ильинскаго жен. монаст.—игуменія *Филарета*.

IV. Общественныя и благотворительныя учрежденія.

Мензелинскій городской Общественный Банкъ.

Директоръ—куп. Ал-ѣй Федосѣев. *Кукаркинъ*, товар. его—кр. Влдр. Вас. *Колесниковъ* и Фед. Мих. *Вячкилевъ*, бухгалтеръ—кр. Ефимъ Дан. *Рязановъ* и помощ. его—мѣщ. Пет. Конст. *Ивановъ*.

Городской ломбардъ.

Кандидатъ распорядителя—кр. Никол. Тихон. *Коноваловъ*.

Отдѣлъ ИМПЕРАТОРСКАГО Россійскаго общества спасанія на водахъ.

Предсѣдатель правленія и пожизненный членъ—уѣзди. предв. двор.

Члены: врачъ к. с. Вас. Ив. *Котлецовъ*, уѣзд. исправникъ (онъ же казначей), т. с. Ив. Вас. *Бьялковъ* и к. а. Пет. Вас. *Вьялевъ* (онъ же секретарь).

Стерлитамакскій уѣздъ.

I. Гражданское вѣдомство.

Министерство Внутреннихъ Дѣлъ.

Уѣздный предвод. дворян.—к. с. Влдр. Виктор. *Ушаковъ*, канд. къ нему—Сеидъ-Ханъ-Ахмедовичъ *Джантюринъ*.

Уѣздный Съездъ.

Предсѣдатель—уѣзд. предвод. дворянства. Члены: уѣзд. членъ окр. суда, предсѣд. уѣзд. зем. упр., податной инспекторъ, уѣзд. исправникъ, почетные миров. судьи и земскіе начальники. Секретарь—и. ч. Тим. Андр. *Авонасеевъ*.

— Торговля готовымъ платьемъ въ магазинѣ „Берлинъ“ въ Уфѣ (см. об.)

Стерлитамакскій уѣздъ.

Земскіе Начальники.

1 уч.—отст. подпор. Ал-ѣй Ив. *Щеюлжинъ*, 2—вакансія, 3—пор. зап. Мих. Вас. *Котюховъ*, 4—подпол. Никол. Алд. *Падуровъ*, 5—к. а. Конст. Алд. *Константиновичъ*, 6—подпор. зап. Мих. Ив. *Обрампольскій*, 7—н. ч. Валерианъ Владр. *Баженовъ*, 8—отст. пор. Юс. Конс. *Луцоловъ*, 9—отст. кап. Никол. Никол. *Мунинъ*, 10—н. ч. Анат. Мих. *Брудинскій*, 11—г. с. Никол. Дм. *Дурасовъ*, 12—вакансія.

Почетные Мировые Судьи.

С. с. Пет. Алдр. *Биркель* и н. с. Ил. Ал-ев. *Саганскій*.

Уѣздное по воинской повинности Присутствіе.

Предсѣд.—уѣздн. предводит. дворянства. Члены: уѣздные воинск. начальникъ и исправникъ, предсѣд. уѣздной зем. управы. Дѣлопроизводитель—к. с. Алдр. Никол. *Карновъ* (и. д.).

Уѣздный Распорядительный Комитетъ.

Предсѣд.—уѣзд. исправникъ. Члены: уѣзд. воин. начальникъ, предсѣд. уѣзд. зем. управы, город. голова и начальникъ поч.-тел. конторы.

Уѣздное Полицейское Управление.

Уѣздный исправникъ—н. с. Владр. Пав. *Крековъ*. Помощникъ его—н. ч. Вас. Григ. *Трунинъ*. Секретарь—н. ч. Ив. Алд. *Каширинъ*. Столовначальники: н. ч. Тим. Иллар. *Ивановъ* и Никол. Вас. *Вольницевъ*. Регистраторъ—н. ч. Сер. Мих. *Макаровъ*.

Пристава: 1 стана.—н. с. Алд. Аполл. *Билетовъ*, 2—н. ч. Алд. Ал-ев. *Ловцовъ*, 3—к. а. Дм. Юс. *Коховскій*, 4—н. ч. Никол. Мих. *Кустовскій* и 5—г. с. Арасланъ-Гарей Буранбаевичъ *Тайминовъ*.

Полицейскіе надзиратели: а) г. Стерлитамака: 1 уч.—н. ч. Федр. Петр. *Исаевъ* и 2—н. ч. Герасимъ Троф. *Балдинъ* и б) Архангельскаго завода—н. ч. Андр. Тим. *Казачининъ*.

Уѣздная Земская Управа.

Предсѣд.—Андр. Никол. *Осиповъ*. Члены—г. с. Никол. Конст. *Габовъ* и Викт. Владр. *Ушаковъ*.

Земскіе врачи: завѣд. город. больницей—Мих. Ив. *Ладыминъ*, глазной врачъ—Монс. Юрьев. *Финшъ*, 1 уч.—Андр. Григ. *Галочкинъ*, 2—г. с. Владсл. Горгоньев. *Малецкій*, 3—Натанъ Льв. *Аранзонъ*, 4—Мих. Никол. *Мишенинъ*, 5—Конст. Дан. *Даниловъ*, 6—Подникъ Ханоновичъ *Гельфандъ* и 7—Фдр. Григ. *Михайловскій*.

— Жигулевское пиво въ Уфѣ (см. об.) —

— Писче-бумажный магазинъ В. П. Колмацкаго въ Уфѣ (см. об.) —

Стерлитамакскій уѣздъ.

Городская Управа.

Город. голова—мѣщ. Влдр. Вас. *Степановъ*, члены: мѣщ. Федт. Фед. *Шабринъ* (заст. мѣсто головы) и Мих. Ив. *Дьячковъ*, секретарь—мѣщ. Спирид. Влдр. *Устюговъ*.

Мѣщанское Управленіе.

Мѣщанскій староста—вакансія, кандидатъ къ нему—мѣщ. Гавр. Анемпод. *Дьяконовъ*, старосты по сбору повинностей—мѣщ. Ефимъ Ив. *Кузнецовъ* и Абдулла Хасяиновичъ *Абдуллоевъ*.

Почтово-телеграфная контора.

Стерлитамакская: начальникъ—н. с. Мих. Игн. *Гайдкевичъ*, пом. его—к. а. Юс. Вас. *Алеуфьевъ*.

Почтово-телегр. отдѣленія.

Богоявленское: начальникъ—г. сек. Алдр. Фдр. *Бринкеръ*.
Мелеузовское * к. ас. Ив. Вас. *Вашенблюдъ*.

Почтовые отдѣленія.

Архангельское: начальникъ—т. с. Нкл. Алд. *Комаровъ*.
Бузовьязовское: * т. с. Мих. Фдр. *Калашниковъ*.
Дѣдовское: * к. сек. Порф. Мат. *Чалкинъ*.
Заргановское: * н. ч. Род. Алд. *Сарвиръ*.
Толбазинское: * Нкл. Алд. *Шльгановъ*.

Городовой врачъ—вакансія.

Уѣздный врачъ—н. с. Влдр. Алд. *Штейнманъ*.

Сверхштатный ветеринарный врачъ—н. ч. Ал-ѣй Алд. *Троицкій*.

Министерство Финансовъ.

Уѣздное Казначейство.

Казначей—к. сов. Нкл. Алдр. *Ладыкинъ*, стар. бухг.—н. с. Мих. Куз. *Ледомскій*, касс. 1 разр.—т. с. Гав. Алд. *Катаинъ*, бухг. 1 разр.—н. ч. Дан. Юасаф. *Масловскій*, бухг. 2 разр.—т. с. Дм. Фдр. *Лукинъ*, г. с. Алд. Влдр. *Яссаревскій* и н. ч. Онуфрій Фдр. *Латиевъ*.

Податные Инспектора.

Н. с. Юс. Фдр. *Мишинъ* и к. а. Порф. Ананьев. *Милесскій*; помощ. подат. инспек.—н. ч. Влдр. Ал-ев. *Ловенецкій*.

—Кожевенный заводъ Е. Т. Корнилова въ Уфѣ (см. об.)—

—Серповая фабрика А. С. Янимовой въ Кукаркѣ, Вят. губ. (см. об.)—

Стерлитамакскій уѣздъ.

Окружное Акцизное Управление 3 округа.

Младшіе помощники надзирателя: 2 уч.—т. с. Дм. Григ. *Велецанскій* и 3 уч.—к. сек. Пав. Эдуард. *Линдъ* (кв. обонхъ въ г. Стерл.)

Штатные контролеры: старшіе—к. сек. Мих. Льв. *Липовскій* (кв. при Николаевскомъ № 1 винокур. зав.) и г. с. Карл. Карл. *Фидлеръ* (кв. въ г. Стерл.) и младшіе—н. ч. Пет. Радовановичъ *Марковичъ* (кв. въ г. Стерл.) и Пет. Дм. *Сапрагинскій* (кв. при Свасо-Сергіевскомъ винокур. зав.).

Стерлитамакскій № 4 казенный винный складъ.

Завѣдующій—Фдр. Фдр. *Кононовъ*, пом. его—Дм. Як. *Коншинъ*, конторщикъ—Никан. Фрод. *Иматьевъ*, пом. его—Алд. Яков. *Павловскій*, подвальный—Ив. Григ. *Порошинъ*, машинистъ—Пав. Ив. *Булаковъ*, завѣд. приѣмн. покоемъ—врачъ Н. Л. *Аранзонъ*.

Сборщики: Нкл. Вас. *Ермолаевъ*, Нкл. Арк. *Галановъ* и Алд. Леопольд. *Фрей*.

Уѣдный Комитетъ Попечительства о народной трезвости.

Предсѣд.—уѣзд. предв. дворянства.

Члены: уѣздные воинск. начальникъ и исправникъ, инспек. народ. учил., инспек. город. учил., уѣзд. членъ окр. суда, товар. прокур., помощ. акц. надзир. Дм. Григ. *Велецанскій*, подат. инспектора, городской судья, предсѣд. уѣзд. зем. управы, город. голова, почетные миров. судьи и зем. начальники.

Дѣлопроизводитель *Петровъ*.

Уѣздное Раскладочное по промысловому налогу Присутствіе.

Предсѣд.—подат. инспек. 2 уч., члены: отъ земства—куп. Владр. Ал-ев. *Сухоруковъ* и мѣщ. Нкл. Алд. *Кузнецовъ*, замѣстители къ нимъ—купеч. сынъ Калимулла Хисамутдиновичъ *Баязитовъ* и мѣщ. Конс. Дм. *Ростовцевъ*, отъ города—куп. Вас. Федр. *Дьяконовъ* и мѣщ. Вас. Григ. *Патрикеевъ* и Алд. Викт. *Дьяконовъ*, замѣст. къ нимъ—куп. Мих. Григ. *Петровъ* и мѣщ. Нкл. Алд. *Кузнецовъ*.

Городское по квартирному налогу Присутствіе.

Предсѣд.—подат. инспектор. 1 уч., члены:—мѣщ. Владр. Вас. *Степановъ*, Нкл. Алд. *Кузнецовъ*, Альбертъ Фдр. *Краузе* и Фдт. Фдт. *Шабринъ*, купеч. сынъ Кал. Хисам. *Баязитовъ* и куп. Гайфулла Галиуллинъ *Умановъ*.

Министерство Народнаго Просвѣщенія.

Уѣздный Училищный Совѣтъ.

Предсѣд.—уѣзд. предв. дворян., члены: инспек. народ. учил., инспек. город. 4 кл. учил., уѣзд. исправникъ, город. голова, уѣзд. наблюдатель церк.-приходскихъ школъ, предсѣд. уѣзд. зем. управы и куп. Ал-ѣй Вас. *Кузнецовъ*.

—Посудно-ламповый магазинъ Тюринъ, Кондрючинъ и К^о въ Уфѣ (см. об.)—

Стерлитамакскій уѣздъ.

Инспекція народныхъ училищъ.

Инспекторъ—к. сов. Станисл. Антонов. *Двожесиркій.*

Городское 4-хъ классное училище.

Почетный смотритель—двор. Ник. Дм. *Дурасовъ* (зем. начал. II уч. Стерлитамакскаго у.).

Учитель-инспекторъ—н. с. Вас. Дм. *Діановъ*, законоучит.—свящ. Ал-ѣй Пет. *Гумилевскій.*

Учителя: штатные—к. себ. Мих. Пантел. *Сидыкъ*, н. ч. Алд. Ефим. *Мъховицковъ* и сверхштатный—н. ч. Ив. Прок. *Кичаевъ.*

Министерство Юстиціи.

Уѣздный членъ окр. суда—с. с. Нкл. Карл. *Антель.*

Городской судья—т. с. Пет. Ив. *Макаровъ.*

Товарищи прокурора: Стерл. уч.—т. с. Ив. Конс. *Добросердовъ* (кв. въ г. Стерл.) и Уфим.-Стерл. уч.—к. а. Валеріанъ Валеріан. *Меллеръ* (кв. въ г. Уфѣ).

Судебный Слѣдователь: 1 уч.—т. с. Евг. Сер. *Пытуховъ*, 2—к. а. Сер. Влдр. *Смольяниновъ*, 3—н. с. Степ. Алд. *Гладышевъ*, 4—т. с. Викт. Алд. *Волгинъ* и 5—т. с. Нкл. Пет. *Бьловъ.*

Судебные Пристава: к. сек. Мих. Конс. *Шаньгинъ* и н. ч. Ал-ѣй Павл. *Гусевъ.*

Нотариусы: н. ч. Адамъ Адам. *Милочъ* и Ив. Алд. *Гавриловъ.*

Сиротскій Судъ.

Предсѣд.—город. голова, члены:—мѣщ. Мих. Ив. *Дьяконовъ* и Емел. Алим-пѣвичъ *Ладонкинъ*, секретарь—мѣщ. Спирид. Влдр. *Устюговъ.*

Тюремное отдѣленіе.

Предсѣдательствующій—уѣзд. членъ окр. суда.

Директоры: уѣзд. предв. дворян., товар. прок., город. судья, уѣзд. исправникъ, предсѣд. уѣзд. зем. управы, город. голова, протоіерей мѣст. собора Іоан. Алд. *Андреевъ* и пер. с. Табынска Іоан. Вас. *Зыковъ*, уѣзд. врачъ, д. с. с. Дм. Ник. *Дурасовъ*, с. с. Ник. Ник. *Олובинъ*, куницы Вас. Федор. *Дьяконовъ* и Андр. Ив. *Королевъ*, н. с. Сер. Вас. *Нассоновъ* (завѣд. дѣлопр.).

Тюремный замокъ.

Смотритель—н. ч. Ив. Мих. *Кортьевъ*. Врачъ тюрем. больницы—Мих. Ив. *Ладьшинъ*, фельдшеръ—Мих. . . . *Громовъ.*

Стерлитамакскій уѣздъ.

Министерство Земледѣлія и Государственныхъ Имуществъ.

Лѣсничіе: стерлит. лѣсничества—к. а. Ром. Игн. *Стржалко* и Табынскаго—г. с. Ив. Мих. *Демидовъ*.

Министерство Императорскаго Двора и Удѣловъ.

Управляющій Архангельскимъ удѣльнымъ имѣніемъ—к. сов. Серг. Федор. *Фишеръ* (кв. въ с. Архангельскомъ).

II. Военное вѣдомство.

Уѣздный Воинскій Начальникъ—полк. Ив. Тим. *Индутиный*. Дѣлопроизводитель его Управленія—кап. Ник. Пав. *Монблановъ*.

III. Вѣдомство православнаго исповѣданія.

Уѣздное Отдѣленіе Епархіальнаго Училищнаго Совѣта.

Предсѣдатель—уѣзд. наблюдатель церк.-приход. школь. свящ. Влдр. Ѳом. *Красносельцевъ*.

Члены: почетный—прот. мѣст. собора Іоан. Алд. *Андреевъ*; уѣзд. исправникъ, инспекторъ народ. учил., учит.-инспек. городск. учил., судеб. приставъ к. р. Мих. Конс. *Шаньгинъ*, благочинные уѣзда, свящ. мѣст. собора Стеф. Пет. *Никитинъ*, священники церквей: с. Петровскаго—Пет. Ѳеодор. *Михайловъ*, с. Куганака—Алд. Ив. *Зысковъ* и мѣст. тюр. цер.—Ал-ѣй Пет. *Гумилевскій* (онъ же дѣлопроизводитель) и земскіе начальники уѣзда.

Благочинные уѣзда.

Церквей г. Стерлитамака—прот. Іоан. Алд. *Андреевъ*.

1 окр.—свящ. Стерл. собора—Мат. Іоан. *Кречетовъ*, 2—прот. цер. с. Табынска Іоан. Вас. *Зысковъ*, 3—свящ. цер. с. Максимовки Ник. Пав. *Индолевъ* и 4—свящ. цер. с. Верхотора Алд. Вас. *Евладовъ*.

Настоятельница Покровскаго жен. монастыря въ с. Прасковинѣ—монахиня *Антонія*.

IV. Благотворительное учрежденіе.

Уѣздный Комитетъ Уфимскаго Отдѣла Россійскаго Общества Краснаго Креста.

Предсѣд.—д. с. с. Дм. Ник. *Дурасовъ*, товар. его—полк. Ив. Тим. *Индутиный*, члены: прот. Іоан. Алд. *Андреевъ*, куп. Влдр. Вас. *Орловъ* и мѣщ. Артем. Куз. *Патрикеевъ*, казначей и дѣлопроизводитель—н. с. Влдр. Пав. *Креповъ*.

—Торговля жезъзомъ Златоустовскаго Горнаго Округа въ Уфѣ (см. об.)—

Белебеевскій уѣздъ.

I. Гражданское вѣдомство.

Министерство Внутреннихъ Дѣлъ.

Уѣздный предводитель дворянства—отст. гвар. полковникъ Кутлугмухаметь Батыргиреевичъ *Тевкелевъ*, канд. къ нему—Алд. Юсифъ *Верниковскій*.

Уѣздный Съездъ.

Предсѣд.—уѣзды. предвод. дворянства.

Члены: уѣзд. членъ окр. суда, предсѣд. уѣзд. земск. управы, подат. инспектора, земскіе начальники, уѣзд. исправникъ и почет. миров. судьи.

Секретарь—вакансія.

Земскіе Начальники.

1 уч.—г. с. Аюллия. Станисл. *Рацкевичъ*, 2—к. а. Дм. Никол. *Беръ*, 3—пор. зап. Акрамъ Джановичъ *Вилловъ*, 4—вакансія, 5—пор. зап. Пав. Фран. *Дымманъ*, 6—г. с. Вас. Ив. *Бунинъ*, 7—к. с. Мих. Ив. *Бунинъ*, 8—отст. шт.-кап. Вяч. Тит. *Менькоржевскій*, 9—г. с. Юс. Андр. *Иваницкій*, 10—к. с. Стан. Степ. *Молесонъ*, 11—отст. шт.-кап. Ал-ѣй Пет. *Юноша*, 12—пор. зап. Влдр. Никол. *Дукинъ* и 13—отст. шт.-кап. Никол. Павл. *Лесли*.

Почетные Мировые Судьи.

Отст. гвар. полк. Кутлугм. Батырг. *Тевкелевъ*, к. с-ки: Як. Никол. *Соколовъ* и Влдр. Никол. *Аристовъ*.

Уѣздное по воинской повинности Присутствіе.

Предсѣд.—уѣздный предвод. дворянства.

Члены: уѣзд. воин. начальникъ и исправникъ, предсѣд. уѣзд. зем. управы. Дѣлопроизводитель—к. р. Никол. Ив. *Рыжиковъ*.

Уѣздный Распорядительный Комитетъ.

Предсѣд.—уѣзд. исправникъ. Члены: уѣзд. воин. начальникъ, город. староста и начальникъ почт.-телегр. конторы.

Уѣздное Полицейское Управление.

Уѣздный Исправникъ—г. с. Мих. Вас. *Колесниковъ*. Помощ. его—к. а. Сем. Никол. *Самойловъ*. Секретарь—вакансія. Столоначальники: н. ч. Вяч. Мих. *Колесниковъ* и к. с. Мих. Дм. *Денисовъ*. Регистраторъ—н. ч. Вас. Сер. *Мантеевъ*.

Белебеевскій уѣздъ.

Становые Пристава: 1 ст.—н. ч. Арх. Матв. *Бьялковъ*, 2—к. а. Як. Федр. *Иманъ*, 3—к. а. Клав. Тим. *Смирновъ*, 4—н. ч. Ал-ѣй Григ. *Ястребовъ*, 5—г. с. Конст. Алдр. *Петровъ* и 6—к. с. Ив. Мих. *Оленевъ*.
Полицейскій надзиратель г. Белебея—т. с. Никол. Прок. *Быдановъ*.

Уѣздная Земская Управа.

Предсѣд.— . . . Юлій Юльев. *Блюменталь*. Члены: двор. Алдр. Алдр. *Александровъ* и Ив. Ив. *Янченко* и бр. Ив. Ермол. *Кожеевниковъ*, техникъ—граж. инж. н. ч. Филицианъ Ксаверьев. *Хойнацкій*, управляющій аптекой—н. ч. Пет. Вас. *Балыткановъ*, землемѣръ—н. ч. Алд. Федр. *Маковский*, агрономъ—н. ч. Адольфъ Карл. *Экштейнъ*.

Земскіе врачи: 1 уч.—Мих. Ал-ев. *Павловъ*, 2—вакансія, 3—женщ.—врачъ Ида Іосиф. *Калашикова*, 4—к. с. Ив. Мих. *Трампау*, 5—к. с. Як. Никол. *Соколовъ*, 6—т. с. Никол. Вас. *Остроумовъ*, 7—вакансія, 8—Никол. Степ. *Ермолаевъ*.

Ветеринары: 1 уч.—н. ч. Як. Ив. *Виноградовъ*, 2—н. ч. Дм. Пет. *Бьловъ*, 3—н. ч. Ал-ѣй Вас. *Головкинъ*, 4—н. ч. Мих. Ив. *Автократовъ*.

Городское Упрощенное Управление.

Городской староста—мѣщ. Ив. Пет. *Полозовъ*, помощ. его—вакансія.

Почтово-телеграфная контора.

Начальникъ—к. а. Ив. Пет. *Цытковъ* (н. д.), пом. его—н. ч. Прок. *Шерстневъ*.

Почтовые отдѣленія.

Верхне-Троицкое: начальникъ—б. р. Сем. Мих. *Бажинъ*.
Давлекановское: » н. ч. Ал-ѣй Вас. *Наумовъ*.
Шафрановское: » н. ч. Висс. Евдок. *Промтовъ*.

Уѣздный врачъ—с. с. Кириакъ Казимір. *Чайковский*.
Городовой врачъ—вакансія.
Пунктовой ветеринаръ—к. а. Нкл. Алд. *Иржесмыцкій*.

Министерство Финансовъ.

Уѣздное Казначейство.

Казначей—к. а. Ив. Ник. *Бокъ*, стар. бух.—к. сек. Пет. Пет. *Борозна*, касс.—н. ч. Федр. Евдок. *Дмитріевъ*, бухгалтеры: 1 разр.—н. ч. Вас. Пет. *Кугель* и 2 разр.—н. ч. Алд. Пет. *Самайло* и к. сек. Пав. Доміан. *Ладькинъ*, счет. чинов.—г. с. Конс. Мих. *Козырьскій*.

—Буксирное пароходство и торговля Н. В. Мѣшкова въ Уфѣ (см. об.)—

Белебеевскій уѣздъ.

Податные Инспектора.

1 уч.—н. с. Ив. Емел, *Чвертко* и 2—к. сек. Мих. Нкл. *Далингъ*; помощ. подат. инспек.—с. с. Нкл. Пав. *Хохряковъ*.

Оружное Акцизное Управление 3 округа.

Надзиратель—н. с. Нкл. Нкл. *Сидоровъ*, помощ. его: старшій—н. с. Викт. Теофил. *Меншичскій* и младше: 4 уч.—т. с. Пет. Влдр. *фонъ-Берингъ* и 5 уч.—к. сек. Влдр. Алд. *Рошковъ*.

Дѣлопроизводители: н. ч. Ив. Ив. *Дюдингъ* и Ив. Ив. *Полозовъ*.

Штатные контролеры: старше—к. р. Нкл. Валеріан. *Виноградовъ* (кв. при Знаменскомъ № 8 винокур. зав.) и к. сек. Влдр. Вас. *Фрюауфъ* (кв. въ г. Белеб.) и младше—н. ч. Леон. Ив. *Крамалей* и Лаз. Осип. *Едлингъ* (кв. обоихъ въ г. Белеб.); нештатный млад. контролеръ—к. сек. Влдр. Вас. *Красовскій* (кв. при Владимірскомъ № 13 винокур. зав.).

Белебеевскій № 3 казенный винный складъ.

Завѣдующій—Мих. Пет. *Шаношниковъ*, пом. его—Вас. Никт. *Федоровъ*, конторщикъ—Леонардъ Болеслав. *Сельбода*, помощ. его—Влдр. Фдр. *Плотниковъ*, подвальный—Андр. Фдр. *Власовъ*, машинистъ—Ив. Нкл. *Григорьевъ*, завѣд. прием. покоемъ—врачъ *Азерьеръ*.

Сборщики: Мих. Ив. *Голубевъ*, Гурьянъ Андр. *Гурьяновъ* и Нкл. Ефим. *Петровъ-Виноградовъ*.

Уѣздный Комитетъ Попечительства о народной трезвости.

Предсѣд.—уѣзд. предвод. дворянства.

Члены: прот. Пав. Георг. *Лукинъ*, уѣзд. членъ окр. суда, товар. прокур., инспек. народ. учил., учит.-инспек. город. учил., уѣздные воин. начальникъ и исправникъ, акциз. надзир., почег. миров. судьи, земск. начальники, податн. инспектора, уѣзд. врачъ, предсѣд. уѣзд. зем. управы, членъ отъ зем. собранія—к. а. Нкл. Вас. *Баршатскій*, город. староста и уѣзд. наблюдатель церк.-прих. школъ свящ. *Кибардинъ*.

Дѣлопроизводитель—к. р. Нкл. Ив. *Рыженковъ*.

Уѣздное раскладочное по промысловому налогу Присутствіе.

Предсѣд.—податной инспекторъ 1 уч., члены—купцы: Пав. Ермол. *Кожениковъ*, Мих. Аполлон. *Ягодкинъ* и Яман. Хисмет. *Ильсовъ*, кандидатъ къ нимъ—куп. Ив. Мих. *Провоторовъ* и Мих. Ив. *Копшинъ*.

Городское по квартирному налогу Присутствіе.

Предсѣд.—подат. инспекторъ 2 уч., члены—Андріанъ Вас. *Осокинъ*, г. с. Нкл. Ив. *Рыженковъ*, Алд. Лав. *Напалковъ*, мѣщ. Сер. Викт. *Григорьевъ* и куп. Мих. Апол. *Ягодкинъ*.

Белебеевскій уѣздъ.

Министерство Народнаго Просвѣщенія.

Уѣздный Училищный Совѣтъ.

Предсѣд.—уѣзд. предв. дворян., члены:—инспек. народ. учил., учт.-инспек. город. учил., уѣзд. исправникъ, свящ. мѣст. собора Нкл. Алдр. *Кибардинъ*, врачъ к. сов. Як. Нкл. *Соколовъ*, членъ уѣзд. зем. управы Алд. Степ. *Сапожниковъ* и млад. лѣсной ревизоръ в. с. Оедр. Павл. *Симонъ*.

Инспекція народныхъ училищъ.

Инспекторъ—с. с. Ал-ѣй Пет. *Альбановъ*.

Городское 4-хъ классное училище съ педагогическимъ классомъ.

Учитель-инспекторъ—к. а. Ал-ѣй Артемьев. *Артемовъ*, законоучитель—свящ. Нкл. Вас. *Нечаевъ*, учителя: штатные—к. а. Веніам. Мих. *Сугарьковъ* и н. ч. Вас. Ив. *Быстровъ* и сверхштатные—н. ч. Алд. Як. *Михайловъ* и Ив. Прох. *Проскуряковъ*.

Врачъ—к. сов. Як. Нкл. *Соколовъ*.

Министерство Юстиціи.

Уѣздный членъ окр. суда—к. сов. Нкл. Степ. *Поповъ*.

Товарищи прокурора: Белебеев. уч.—к. сов. Ив. Ив. *Любовицкій* (кв. въ г. Уфѣ) и Бирско-Белеб. уч.—т. с. Сер. Ром. *Некрасъ* (кв. въ г. Бирскѣ).

Судебные слѣдователи: 1 уч.—Андр. Конс. *Смирновъ*, 2—к. а. Георг. Вас. *Рублевскій*, 3—к. а. Юрій Сер. *Павловъ* и 4—т. с. Нкл. Вас. *Розовъ*.

Судебный приставъ—к. сек. Алд. Осип. *Вилыгельмовъ*.

Нотаріусъ—н. ч. Владсл. Евстаф. *Родзевичъ*.

Сиротскій Судъ.

Предсѣд.—город. староста, члены—мѣщ. Андрианъ Вас. *Осокинъ* и Григ. Ермол. *Григорьевъ*.

Тюремное отдѣленіе.

Директоры по занимаемымъ должностямъ: уѣзд. предвод. дворян., уѣзд. исправ., мѣст. благочинный, уѣзд. членъ окр. суда, товар. прокур., уѣзд. врачъ, город. староста, предс. уѣзд. зем. управы.

Директоры, ВЫСОЧАЙШЕ утвер. въ этомъ званіи: двор. Алдр. Алд. *Алексеевъ*, Ал-ѣй Георг. *Леоновъ*, Алд. Степ. *Сапожниковъ* и купцы Пав. Ермол. *Кожеевниковъ* и Ив. Мих. *Провоторовъ*.

Тюремный замокъ.

Смотритель—подпоруч. Мих. Зах. *Сохачевскій* (н. д.).

Белебеевскій уѣздъ.

Министерство Земледѣлія и Государственныхъ Имуществъ.

Младшій лѣсной ревизоръ—и. с. Фдр. Пав. *Симонъ* (завѣд. Усень-Ивановскимъ лѣсничествомъ).

Лѣсничіе: Верхне-Троицкаго лѣсничества—к. а. Ив. Цезар. *Глыбовичъ*, Бакалинскаго—т. с. Леонардъ *Флоріан. Шадурскій*, Чермасанскаго—к. а. Левъ Ив. *Чибиревъ* и Багряшевскаго—т. с. Алд. Мих. *Кузнецовъ*.

Белебеевская низшая сельско-хозяйственная школа

(при ст. Аксеново Самаро-Златоуст. ж. д.).

Попечитель—двор. Ив. Григ. *Жуковскій*.

Управляющій—к. а. Никол. Макс. *Визровъ*, законоучитель—свящ. Никандръ Алд. *Кибардинъ*, преподаватели: спеціальн. предметовъ—и. ч. Григ. Павл. *Фіалковскій* и вакан. и общеобразов. предметовъ—Абрамъ Ив. *Старыинъ* и вакан., магометанскій вѣроучитель—Хазіахметъ Ахметгареевичъ *Шариновъ*.

II. Военное вѣдомство.

Уѣздный Воинскій Начальникъ—полк. Антонъ Игн. *Ляковскій*, дѣлопроизводитель его управленія—шт.-кап. Лавръ Фролов. *Флоріанскій*.

III. Вѣдомство православнаго исповѣданія.

Уѣздное Отдѣленіе Епархіальнаго Училищнаго Совѣта.

Предсѣд.—уѣзд. наблюдатель церк.-приход. школь (свящ. мѣст. собора).

Члены: почетный—прот. мѣст. собора Пав. Георг. *Дукинъ*, благочинные уѣзда, священники церквей: с. Елизаветина—Мих. Як. *Филологовъ*, с. Надеждина—Влдр. Андр. *Пономаревъ*, с. Ермолина—Як. Тим. *Денисовъ*, с. Вижбуляка—Андр. Пет. *Петровъ*, законоучитель городскихъ училищъ свящ. Никол. Вас. *Нечаевъ*, свящ. мѣстн. собора Алдр. Ал-ев. *Никитинъ* (онъ же казначей), инспект. нар. учил., учит. город. приход. учил. Алдр. Вас. *Шумиловъ*, учит. инсп. город. 4-класс. учил., земскіе начальники и отъ города—врачъ к. с. Як. Никол. *Соколовъ*.

Благочинные уѣзда.

1 округа—свящ. цер. с. Вѣровка Филар. Вас. *Лепоринскій*, 2—свящ. ц. с. Бакаловъ Сер. Як. *Запекшинъ*, 3—свящ. ц. с. Каменки Алд. Вас. *Лепоринскій* и 4—свящ. ц. с. Слакъ-Баша Іоакимъ Іоан. *Ивановъ* (вр. п. об.).

Завѣдующій Богородицко-Одигитріевскимъ чувашскимъ монастыремъ—іеромонахъ *Нилъ*.

Белебеевскій уѣздъ.

VI. Белебеевскій городской общественный Банкъ.

Директоръ правленія банка—М. С. *Дубининъ*, товарищи его—С. А. *Ододовъ* и Ф. А. *Копыловъ*, бухгалтеръ—А. В. *Осокинъ*.

Златоустовскій уѣздъ.

1. Гражданское вѣдомство.

Министерство Внутреннихъ Дѣлъ.

Уѣздный предводитель дворянства Уфимскаго и Златоустовскаго уѣздовъ—подполк. Апол. Валент. *Новиковъ*, канд. къ нему—двор. Владр. Глѣб. *Баженовъ*.

Уѣздный Съѣздъ.

Предсѣд.—контръ-адмиралъ Ив. Ал-ев. *Тельминъ*.

Члены: уѣзд. членъ окр. суда, уѣзд. исправникъ, город. судьи, земскіе начальники, предсѣд. уѣзд. зем. управы. Секретарь—к. р. Ив. Алд. *Тукманъ*.

Земскіе Начальники.

1—уч. н. с. Алд. Вас. *Дивитяровъ*,—2—отст. подполк. Левъ Ив. *Чертовъ*, 3—поруч. зап. Эліѣ Юльев. *Раузеръ*, 4—г. с. Влад. Ив. *Ивановъ*, 5—н. с. Ив. Руфов. *Кравковъ* и 6—шт.-кап. зап. Валент. Ник. *Преображенскій*.

Уѣздное по воинской повинности Присутствіе.

Предсѣд.—предсѣд. уѣзд. съѣзда.

Члены: уѣздные воин. начальникъ и исправникъ, членъ отъ уѣзд. земства—н. ч. Фдр. Льв. *Брагинъ*. Дѣлопроизводитель—к. сек. Алд. Нкл. *Бергъ*.

Уѣздный Распорядительный Комитетъ.

Предсѣд.—уѣзд. исправникъ, члены: уѣзд. воин. начальк., предсѣд. уѣзд. зем. управы, город. голова, начальн. почт.-тел. конторы.

Уѣздное Полицейское Управление.

Уѣзд. Исправникъ—к. сек. Никита Анис. *Ключниковъ*, пом. его—к. а. Левъ Ковс. *Кобельковъ*, секретарь—н. ч. Мих. Никт. *Елоровъ* (вр. и об.), столоначальники—к. сек. Афон. Мат. *Уваровъ* и вакан., регистраторъ—вакан.

Становые пристава: 1 ст.—н. ч. Алд. Ил. *Воробьевъ*, 2—н. с. Митроф. Нкл. *Кушакевичъ*, 3—к. а. Влад. Нкл. *Фесинъ* и 4—г. с. Иона Григ. *Елеазаровъ*.

Полицейскіе надзиратели: 1 уч. гор. Златоуста—к. сек. Мих. Алд. *Рыковъ*, 2—н. ч. Пав. Вас. *Копонцевъ*, 3—н. ч. Нкл. Фдр. *Смирновъ*, Златоуст. завода—н. ч. Ив. Фдр. *Андреевъ*, Юрюзанскаго зав.—н. ч. Степ. Ив. *Овчаренко*.

Пряничное, мыловаренное и крендельное заведеніе Берштейна въ Уфѣ (см. об.)

Златоустовскій уѣздъ.

Уѣздная Земская Управа.

Предсѣд.—обыват. Саткинскаго зав. Ив. Степ. *Листовъ*, члены—кр-не Ал-ѣй Ал-ев. *Сычевъ* и Фдр. Льв. *Братинъ*, секретарь—канд. правъ Георг. Дм. *Постриганевъ*.

Земскіе врачи: и. с. Ив. Сидор. *Пономаревъ* (г. Злат.), Гирша Абрам. *Пузырѣйскій* (г. Злат.), Псаакъ Григ. *Лазаревъ* (Сатка), Донатъ Нкл. *Поновъ* (с. Месягутово), Болесл. Болесл. *Свенцицкій* (с. Тастуба), Дм. Викт. *Толмачевъ* (с. Емашин).

Ветеринары: и. с. Юс. Пав. *Шиманскій* (г. Злат.) и Сабырьянъ Ахметъ-зяновичъ *Басимовъ* (с. Месягутово).

Городская Управа.

Город. голова—г. с. Алд. Ал-ев. *Зотовъ*, члены—к. а. Мих. Прох. *Падучевъ* (заступ. мѣсто головы) и мѣщ. Тар. Архип. *Емельяновъ*, бухгал.—мѣщ. Вас. Алд. *Носковъ*, секретарь—мѣщ. Ив. Вас. *Горбуновъ* (и. д.).

Мѣщанское Управленіе.

Староста-представитель—Мих. Григ. *Абросимовъ* и канд. къ нему—Вас. Алд. *Носковъ*.

Почтово-телеграфная контора.

Начальникъ—к. а. Алд. Мих. *Юшковъ*, помощ. его—к. а. Влдел. Адольф. *Ковалевскій*.

Саткинское почтово-телеграфное отдѣленіе.

Начальникъ—и. ч. Вас. Мат. *Кашпировъ*.

Почтовые отдѣленія.

Верхне-Кингископское: начальникъ—и. ч. Ив. Мих. *Швырковъ* (и. д.).

Емашинское: » т. с. Вас. Егор. *Ширинкинъ*.

Куслинское: » и. ч. Ив. Денис. *Растемляевъ*.

Месягутовское: » и. ч. Нкл. Нкл. *Кокоревъ*.

Тастубинское: » и. ч. Ив. Нкл. *Петровъ*.

Юрьянское: » т. с. Ал-ѣй Фдр. *Петровъ*.

Городовой врачъ—вакансія.

Уѣздный врачъ—Викт. Ив. *Гудковъ*.

Пунктовой ветеринаръ—к. сов. Пав. Конс. *Сусловъ*.

Курать рим.-катол. прихода—ксендзъ Антоній *Матусевичъ*, кистеръ Ив. *Матицкій*.

Пасторъ евангел.-лютеран. церкви—Алдр. *Самсонъ*, кистеръ—Эдуар. Пав. *Линдъ*.

Златоустовскій уѣздъ.

Министерство Финансовъ.

Уѣздное Казначейство.

Казначей—к. сов. Мих. Вас. *Стерлиновъ*, стар. бухг.—к. сек. Андр. Пав. *Семеновъ*, касс. 1 разр.—т. с. Алд. Викт. *Григорьевъ*, бухг. 1 разр.—к. р. Алд. Иван. *Вяжлинъ*, бухг. 2 разр.—г. с. Нкл. Вас. *Ярославцевъ*, н. ч. Сер. Пет. *Курель* и Пет. Андр. *Коротковъ*.

Податной Инспекторъ—к. сек. Нкл. Нкл. *Тимченко*, помощ. подат. инспек.—к. сек. Алд. Ефим. *Соловьевъ*.

Окружное Акцизное Управление 1 округа.

Старшіе помощники надзирателя: 5 уч.—т. с. Пет. Ив. *Руневъ* и 6—к. а. Алд. Ив. *Филипповъ* (оба въ г. Злат.).

Штатные контролеры: старшіе—к. сек. Нкл. Ив. *Коняевъ* (кв. при Петропавловскомъ № 3 винокур. зав.), г. с. Нкл. Нкл. *Бриллянтовъ* и т. с. Витольдъ Франц. *Трусколяевскій* (кв. обонхъ въ г. Злат.) и младшіи н. ч. Бор. Алд. *Югансенъ* (кв. въ с. Тостубѣ).

Златоустовскій № 2 казенный винный складъ.

Завѣдующій—Алд. Пав. *Ашмаринъ*, пом. его—Аристар. Ив. *Буррудасовъ*, конторщикъ—Спирид. Дан. *Назаровъ*, пом. его—Конс. Вас. *Шумиловъ*, подвальный—Кондратій Тим. *Гавриловъ*, машинистъ—Алд. Пет. *Устунъ*, завѣд. приемн. покоемъ—вр. Алд. Степ. *Назаровъ*.

Сборщики: Ив. Конс. *Ковалевъ*, Дм. Порф. *Кикинъ* и Антонъ Ив. *Станишевскій*.

Уѣздный Комитетъ Попечительства о народной трезвости.

Предсѣд.—предсѣд. уѣзд. съѣзда.

Члены: депутатъ отъ дух. вѣд.—прот. Нкл. Алд. *Страховъ*, уѣзд. членъ окр. суда, товарищ. прокур., город. судья, земскіе начальники, город. голова, предсѣдатель уѣзд. зем. управы, инспек. народ. учил., податн. инспек., уѣзд. наблюдатель церк.-прих. школь, учит.-инспек. гор. учил., стар. помощ. акц. надзирателя—т. с. Пет. Ив. *Руневъ*, уѣзд. воин. начальникъ, помощ. начал. губ. жанд. управленія, уѣзд. и городов. врачи.

Дѣлопроизводитель—к. р. Ив. Алд. *Тукманъ*.

Уѣздное Раскладочное по промысловому налогу Присутствіе.

Предсѣд.—подат. инспекторъ, члены: стар. пом. акц. надзир. т. с. Пет. Ив. *Руневъ*, отъ горн. вѣдом.—н. с. Конс. Никон. *Рыбаковъ* и купцы: Авг. Авг. *Клоссъ*, Фдр. Макс. *Михайловъ*, Ив. Афон. *Шшикинъ* и Ярулла *Замровъ*.

Златоустовскій уѣздъ.

Городское по квартирному налогу Присутствіе.

Предсѣд.—подан. инспекторъ, члены: куп. Фдр. Макс. *Михайловъ* и мѣщ. Вас. Алд. *Носковъ*, Пв. Григ. *Лашинъ* и Никандръ Прок. *Сердитовъ*.

Министерство Народнаго Просвѣщенія.

Уѣзд. Училищный Совѣтъ.

Предсѣд.—инспек. народн. учил., члены: уѣздн. наблюдатель церк.-прих. школь, уѣзд. исправникъ, учит.-инсп. город. учил., отъ города—к. р. Андр. Дав. *Гильбовъ*, отъ земства—Пет. Флегон. *Короначинскій*, священ. Фдр. Порф. *Стрылковъ*.

Инспекція народныхъ училищъ.

Инспекторъ—с. с. Пв. Алдр. *Зоринъ*.

Городское трехклассное училище.

Почетный смотритель—горн. начальникъ Злат. окр.

Учитель-инспек.—н. с. Нкл. Игн. *Быковъ*, законоучитель-свящ. Нкл. Алд. *Страховъ*, учителя: т. с. Ал-ѣй Анатол. *Шретеръ*, к. сек. Дм. Алд. *Воробьевъ*, и. ч. Пв. Юсиф. *Мезинъ*, Анатол. Пет. *Панкратовъ* и Нкл. Кирил. *Тимофеевъ*, врачъ—к. сов. Алд. Стѣп. *Назаровъ*.

Ремесленное училище.

Почетный смотритель—горн. начал. Злат. округа.

Инспекторъ—к. с. Мих. Як. *Шагуницінъ*, законоучитель—свящ. Пет. . . . *Каннеровъ*, преподаватели—поч. граж. Пв. Осект. *Сметанинковъ*, к. а. Алд. Нкл. *Стебуновъ*, б. а. Герм. Як. *Арсендаръ*, и. ч. Анатол. Пет. *Панкратовъ*, надзиратель—т. с. Алд. Нкл. *Искаревъ*.

Низшая ремесленная школа въ с. Дуванѣ.

Завѣдующій—т. с. Григ. Дм. *Дудкинъ*, законоучит.—свящ. Арк. Вас. *Петровъ*, мастеръ-техн. Григ. Конс. *Максимовъ*, учит. русс. яз. и арнем.—Влдр. . . . *Разумовскій*, мастера: слесарнаго ремесла—Пет. Родюн. *Паллу* и столярнаго—Пв. Арэф. *Чакарлесовъ*.

Златоустовскій уѣздъ.

Министерство Юстиціи.

Уѣздный Членъ Окр. Суда—с. с. Мих. Антон. *Жарскій*.

Городскіе Судьи: г. Златоуста—т. с. Нкл. Пав. *Вишневскій* и заводовъ Злат. уѣзд.—к. сек. Вас. Пет. *Станкевичъ*.

Товарищъ прокурора—т. с. Венед. Антон. *Дьяченко*.

Судебные слѣдователи: 1 уч.—т. с. Мих. Ив. *Земовъ*, 2—н. с. Конс. Алд. *Васильевъ*, 3—к. сов. Сераф. Пет. князь *Мансыревъ* и 5—к. сек. Вас. Ив. *Виноградовъ*.

Судебный Приставъ—н. ч. Мих. Вас. *Колокольцовъ*.

Нотариусы: отст. пранор. Мих. Алд. *Гладышевъ* и н. ч. Аполлонъ Ал-ев. *Елишевъ*.

Сиротскій Судъ.

Предсѣд.—город. голова, члены: куп. М. Т. *Герасимовъ* и мѣщ. Ив. Пет. *Мажеевъ*, секретарь—Ив. Вас. *Горбуновъ* (и д.).

Тюремное Отдѣленіе.

Предсѣдательствующій директоръ—горн. начальникъ Златоустов. округа.

Директоры по занимаемымъ должностямъ: уѣздные членъ окр. суда и исправникъ, город. судья, товар. прокур., предсѣд. уѣзд. зем. управы, город. голова, благочинный 1 окр. уѣзда и уѣздный врачъ.

Директоры, ВЫСОЧАЙШЕ утвержд. въ этомъ званіи: с. с. Адамъ Викент. *Житалковскій*, к. с. Эдуар.-Робертъ Алд. *Гертумъ*, к. с. Алд. Степ. *Назаровъ*, пот. поч. граж. Федр. Ал-ев. *Злоказовъ* и куп. Вас. Антип. *Казаковъ*.

Тюремный замокъ.

Смотритель—н. ч. Вас. Андр. *Деслятковъ*, помощникъ его—н. ч. Ив. Мих. *Сухановъ*.

Министерство Земледѣлія и Государственныхъ Имуществъ.

Лѣсное вѣдомство.

Лѣсничіе: Тастубинскаго лѣсничества—н. с. Никол. Матв. *Станкевичъ* и Златоустовскаго башкирскаго—к. а. Никол. Ив. *Михайловъ*.

Горное вѣдомство.

Управленіе Златоустовскаго горнаго округа.

Горный Начальникъ Злат-хъ заводовъ и Директоръ оружейной фабрики—гор. инж. д. с. с. Анат. Алд. *Зеленцовъ*, помощ. его—гор. инж. с. с. Адамъ Викент. *Житалковскій*.

Златоустовскій уѣздъ.

Дѣлопроизводители: старшій—вакансія.

Младшіе—т. с. Абрамъ Сильвес. *Бурмакинъ*, к. с. Дм. Мих. *Крутицкій*, к. р. Анд. Дан. *Гильбовъ*; бухгал.—н. с. Конст. Никол. *Рыбаковъ*, помощ. его—т. с. Пв. Як. *Горыловъ* и к. р. Вас. Никол. *Бурмакинъ*; архивариусъ и эвекторъ—к. с. Ал-ѣй Алд. *Крытосовъ*; журналистъ—н. ч. Алд. Вас. *Боковъ*; механикъ, архитекторъ и смотритель чертежной—гор. инж. к. а. Владсл. Як. *Сиполенцкій*; межевщикъ—г. с. Андр. Никол. *Уткинъ*; завѣд. лабораторіей и библиотечарь—инж.-химикъ Герм. Макс. *Влуменфельдъ*, лаборантъ—н. ч. Вас. Мих. *Добрынинъ*, старшій врачъ заводовъ—г. с. Алд. Степ. *Назаровъ*, аптекаръ горнозаводской аптеки—к. а. Эдуар. Пав. *Линдъ*, смотритель заводской пристани на р. Бѣлой при г. Уфѣ—н. ч. Пет. Аким. *Ивановъ* (кв. въ г. Уфѣ).

Златоустовскій заводъ, оружейная и Князе-Михайловская фабрика.

Управитель завода—горн. инж. к. с. Эдуар. Алд. *Гертуль*.

Старшій смотритель и помощн. управителя—гор. инж. к. а. Вас. Ал-ев. *Пшеничновъ*, смотрителя фабрикъ, гор. инж.—ры: т. с. Алд. Матв. *Ганьшинъ*, к. с. Алд. Дм. *Бьлосовъ* и к. с. Рудол. Рудол. *Кюнцфельдъ*, бухгалт.—т. с. Вас. Григ. *Кривошековъ*, помощ. его—к. с. Мих. Пав. *Галкинъ* и Егоръ Филип. *Солодниковъ*, письменоводитель—к. р. Пв. Осип. *Терентьевъ* (вр. и об.), казначей—т. с. Влад. Тим. *Смирновъ*, смотрителя: магазина провіанта, матеріаловъ и припасовъ—н. ч. Як. Ром. *Чукуровъ*, магазина сырыхъ продуктовъ и горючихъ матеріаловъ—т. с. Егоръ Пв. *Болриновъ*, арсенала и магазина готовыхъ издѣлій—н. ч. Пв. Вас. *Хрущовъ*, магазина металловъ—к. с. Вас. Кесар. *Туретновъ*, лѣсничій Златоустовской дачи—к. с. Вадр. Егор. *Боковъ*.

Саткинскій заводъ.

Управитель—гор. инж. н. с. Антонъ Дан. *Авраменко*, смотритель завода—гор. инж. к. с. Левъ Фдр. *Брускицынъ*, бухгалтеръ—к. а. Алд. Сем. *Коневъ*, помощ. его—н. ч. Пав. Пв. *Титовъ*, письменоводитель—к. с. Арист. Федр. *Коровинъ*, казначей—н. ч. Пв. Пет. *Баженовъ*, смотрителя: магазина металловъ и готовыхъ издѣлій—к. с. Вадр. Пет. *Фроловъ* и магазина сырыхъ матеріаловъ и мелочныхъ припасовъ—н. ч. Ал-ѣй Пв. *Алматовъ*, врачъ—к. с. Эдуар. Адельберт. *Шлинперъ*, лѣсничій—к. с. Викен. Дан. *Вамавскій*.

Кусинскій заводъ.

Управитель—гор. инж. н. с. Конс. Олимп. *Москвинъ* 3-й, смотритель завода—гор. инж. т. с. Пв. Никол. *Кушиковскій*, бухгалтеръ—к. а. Ал-ѣй Пв. *Ванинъ*, пом. его и казначей—н. ч. Андр. Пав. *Аистовъ*, письменовод.—т. с. Мих. Ал-ев. *Аларковъ*, смотрителя: магазина готовыхъ издѣлій—к. с. Егоръ Григ. *Киреевъ* и магазина металловъ, припасовъ, сырыхъ продуктовъ и провіанта—к. с. Конс. Вас. *Аблинъ*, врачъ—н. ч. Никол. Ал-ев. *Пьянковъ*, лѣсничій—к. а. Алд. Андр. *Хатулицевъ*.

Златоустовскій уѣздъ.

II. Военное вѣдомство

214 пѣхотный резервный Мокшанскій полкъ.

Командиръ—полк. Пав. Пет. *Побывинецъ*, млад. шт. офиц.—подполк.-кн Андр. Владр. *Кудрявцевъ* и Ал-ѣй Пет. *Семеновъ*, командиры ротъ: 1-кап. Оома Иппол. *Адамовичъ*, 2-кап. Влад. Вас. *Крыловъ*, 3-кап. Феохаръ Феох. *Вартали*, 4-кап. Вас. Владр. *Боборыко*, 5-кап. Кап. Ил. *Кондратьевъ*, 6-кап. Нкл. Иллар. *Людниковскій*, 7—кап. Ив. Ив. *Альбокриновъ*, начальникъ учеб. ком.—шт.-кап. Фдр. Евгр. *Боисловскій*, завѣд. охотн. ком.—шт.-кап. Георг. Пет. *Макаровъ*, хоз. офиц. собр.—шт. кап. Вяч. Степ. *Григоровичъ*, батал. адъют.—пор. Мих. Вас. *Дебу*, батал. казначей—пор. Андр. Пет. *Мартиновъ*, завѣд. оруж.—пор. Ив. Мих. *Маіоровъ*.

Младшіе офицеры: шт.-капитаны—Ал-ѣй Конс. *Тепловъ*, Юс. Алд. *Краузе*, Владр. Георг. *Загорченко*, Алд. Пет. *Макаровъ*, Пав. Алд. *Масленниковъ*, Нкл. Алд. *Симашко*, Влад. Евген. *Ковальчевскій*, Сер. Аполлонов. *Блююлововъ*, Нкл. Ив. *Великопольскій*, Алд. Куз. *Минаевъ*, Мих. Ив. *Андреевъ*, Георг. Пав. *Стеблинъ-Каменскій*, поручики—Викт. Адам. *Около-Кулакъ*, Пет. Ал-ев. *Померанцевъ*, Бор. Владр. *Черневскій*, Алд. Ив. *Былевъ*, Нкл. Сер. *Евсеевъ* (онъ же Мелентьевъ), Григ. Алд. *Былинскій*, подпоручики: Веніам. Льв. *Лотновъ*, Ал-ѣй Рафаил. *Морозовъ*, Ив. Георг. *Соколовъ*, Георг. Мих. *Мокшевъ*, Нкл. Георг. *Работкинъ*, Валер. Викен. *Дублю*, Евг. Юс. *Лабеній*, Нкл. Алд. *Максимовъ*, Степ. Аполлон. *Синаровъ*, Ив. Нкт. *Колобовъ*, Як. Фдр. *Дмитріевъ*, Анаст. Ареф. *Хитрово*, Ал-ѣй Нкл. *Шимковъ*.

Старш. врачъ—н. с. Моисей Геселеев. *Цитринъ*, младшій врачъ—к. а. Сер. Пет. *Кураевъ*, н. д. дѣлопроизводителя по хозяйств. части—к. р. Георг. Сав. *Аксеновъ*.

Уѣздный Воинскій Начальникъ—подполк. Георг. Алд. *фонъ-Фессинъ*.
Дѣлопроизводит. его Управленія—к. а. Нкл. Ив. *Ивановъ*.

III. Вѣдомство православнаго исповѣданія.

Уѣздное Отдѣленіе Епархіальнаго Училищнаго Совѣта.

Члены: Предсѣд.—свящ. Мих. Нкл. *Архангельскій*. Почетные члены: горный начальникъ Злат. округа д. с. с. Анаст. Алд. *Зеленцовъ* и куп. Г. Г. *Пролубниковъ*, протоіерей С. Я. *Комаровъ* и Ѳ. Ѳ. *Альбинскій*, свящ. Н. А. *Страховъ*, І. І. *Люперсольскій*, М. П. *Робустовъ*, П. Г. *Канцеровъ* (онъ же казначей) и В. И. *Гуменскій* (онъ же дѣлопроизводитель), инспек. народ. учил., уѣзд. исправникъ, учит.-инспек. город. учил. и А. Д. *Гальбовъ*.

Благочинные уѣзда.

Свято-Троицкаго собора г. Златоуста—прот. Стеф. Іаков. *Комаровъ*, едино-вѣрческихъ церквей—свящ. Пет. Вонифат. *Маркинъ*.

1 округа—свящ. мѣст. собора Нкл. Алд. *Страховъ*,

2 » свящ. цер. с. Тастубы Алд. Пет. *Смоленскій*,

3 » свящ. цер. Юрюзанскаго зав. Нкл. Ѳеод. *Разумовъ*.

Дополненіе.

Перемѣны, происшедшія въ личномъ составѣ Правительственныхъ учрежденій во время печатанія Адресъ-Календаря.

НАЗНАЧЕНЫ:

Старшій Помощникъ Правителя Канцеляріи Губернатора А. А. *Перельманъ*—Секретаремъ Белебеевскаго Уѣзднаго Съѣзда.

Младшій Помощникъ Правителя Канцеляріи Губернатора В. М. *Королевъ*—Старшимъ Помощникомъ.

Состоящій въ штатѣ Канцеляріи Губернатора тит. сов. Н. П. *Соболевъ*—Младшимъ Помощникомъ Правителя Канцеляріи.

Помощникъ Пристава 4 части г. Уфы П. Ф. *Вячеславовъ*—исправл. должн. Пристава 1 стана Стерлитамакскаго уѣзда.

Неимѣющій чина Клем. . . . *Бржозовскій*—исправл. должн. Пристава 1 стана Уфимскаго уѣзда.

ПРИЛОЖЕНІЕ

—* КЪ *—

Уфимскому Адресъ-Календарю

на 1904 годъ.

КОЕ ЧТО

о Башкиріи и башкирахъ

(въ ихъ прошломъ и настоящемъ *).

Историческая справка о башкирахъ.

Вся территория нынѣшней Уфимской губерніи, слышная въ X—XII вѣкахъ подъ именемъ страны *Pascatic* и *Maior Hungaria*, принадлежала въ тѣ далекія времена большой и многолюдной вѣтви Урало-Алтайскаго племени—*бастаркамъ*, *паскатирамъ* или нынѣшнимъ *башкирамъ*. Эти башкиры считаются аборигенами своей страны, такъ какъ памятники исторіи не даютъ указаній о существованіи здѣсь какого либо иного, ранѣе обитавшаго племени. Не составляя самостоятельнаго политическаго цѣлаго, башкиры все время своей исторической жизни, хотя и не безъ ропота и постояннаго стремленія къ самостоятельному существованію, находились въ зависимости отъ сосѣднихъ, болѣе сильныхъ племенъ—сначала Волжскихъ болгаръ, а затѣмъ Ногайскихъ и Казанскихъ татаръ. Съ паденіемъ Казанскаго царства, башкиры подпали подъ власть Москвы. Съ этого момента начинаются притокъ инородческаго и русскаго элемента въ башкирію и колонизація приуральскихъ земель, о чемъ болѣе подробно мы говоримъ далѣе. Инородцы, какъ на примѣръ: татары, черемисы, чувашли и вотяки бѣжали сюда изъ предѣловъ завоеваннаго Казанскаго царства и селились на свободныхъ башкирскихъ земляхъ, заключая съ ~~башкирами~~ ~~или~~ ~~иными~~ ~~казаками~~ и ~~заговорами~~ ~~объ~~ ~~аренѣ~~ ~~и~~ ~~покупкѣ~~ ~~земли~~

Племенное происхождение башкиръ.

Мнѣнія ученыхъ о племенномъ происхожденіи башкиръ крайне разнорѣчивы; одни считаютъ ихъ представителями угрофинскаго племени, вторые причисляютъ къ вогульскому, другіе—къ монгольскому и, наконецъ, съ большимъ вѣроятіемъ, къ тюркскому. Не говоря уже объ антропологическихъ данныхъ, подтверждающихъ последнее мнѣніе, на это ясно указываютъ языкъ, обычаи, обряды, жилища, пища и пр.

Т и п ы.

Башкиры дѣлятся на два типа по характеру самой мѣстности: одинъ типъ—представитель гористой, лѣсной мѣстности—горный башкиръ, другой—степнякъ. Степные—средняго роста, коренасты, круглоголвы, съ широкимъ переносемъ, у корня приплюснутымъ носомъ и большими оттопыренными ушами. Горные башкиры—съ рѣзкими чертами, съ прямымъ носомъ, иногда горбатымъ или орлинымъ, въ большинствѣ случаевъ длиннорылыми; глаза каріе и темно-каріе (съ чернымъ отблнкомъ), цвѣтъ волосъ у нихъ преимущественно черный. Они высоки ростомъ, стройны, ловки, отличаются быстрыми энергичными движеніями . . .

Топографическія условія башкиріи.

Главная территорія башкиръ въ настоящее время—это губерніи Оренбургская, Уфимская и часть Пермской.

Дивный край—нашъ полуденный Уралъ. Чѣмъ только Богъ не надѣлилъ свою любимую страну! Смотри: передъ тобою, прямо—необозрима, волнующаяся ковылемъ, степи; словно бархатные ковры, стелются безъ конца зеленые луга, разукрашенные цвѣтами; точно расплавленное серебро и золото, сверкаютъ воды рѣкъ, а по берегамъ за ними, какъ бы догоняя, бѣгутъ кумы благоухающей уремы, полныя соловьиныхъ пѣсенъ. А посмотри, что позади тебя! Тамъ лежатъ каменные великаны, тянутся и наступаютъ другъ на друга горные хребты, покрытые темными лѣсами, громоздятся и лѣнятся громады скалъ, по ущельямъ режутъ и прыгаютъ вспѣнные потоки, толпами и одиночно, одна изъ—за другой, встаютъ горныя вершины, сіяя надъ облаками своими, отъ начала міра вѣчными, главами. Синимъ шатромъ распростерлось небо, и съ лазурной высоты глядитъ солнце . . .

И всю эту благодатную страной владѣютъ свободные башкиры. Они знаютъ, что въ горахъ и рѣчныхъ долинахъ лежатъ сокровища; много золота, серебра и драгоценныхъ камней въ землѣ сокрыто. Но не въ этихъ сокровищахъ богатство народа, а въ стадахъ, косякахъ лошадей и верблюдахъ; изъ озеръ не выловить рыбы: выпусти башкиръ изъ колчана всѣ до одной стрѣлы, звѣри и птицы не переведутся въ лѣсахъ, а борта всегда будутъ полны душистымъ липовымъ медомъ. Мать—земля даетъ людямъ все, что имъ надо . . .

Такъ рисуетъ намъ картину прежней башкиріи русскій писатель Ф. Д. Нефедовъ.

Это давно было. А теперь? Теперь чудная степь растерзана желѣзомъ; горы, когда то покрытыя непроходимымъ, чуть ли не въ самое небо упирающимся, лѣсомъ, представляютъ собой гладко выбритую голову современнаго башкира; теперь богачами считаются тѣ, у кого сотни головъ, да и такихъ счастливецъ очень мало. Не много и такихъ, у кого десятки и единицы головъ скота, но объ этомъ послѣ . . .

Численность башкиръ.

Точныхъ свѣдѣній о числѣ башкиръ до сихъ поръ не имѣется, да никогда и небыло; это объясняется тѣмъ, что въ число башкиръ по ошибкѣ включали мещеряковъ, темярей и татаръ. О приблизительномъ числѣ башкиръ въ Уфимской губ. можно до нѣкоторой степени судить по слѣдующимъ даннымъ:

по свѣдѣніямъ первой всеобщей переписи 1897 г. магометанъ (татаръ, башкиръ, темярей и мещеряковъ) въ губерніи числилось 1.098.982 души, а по свѣдѣніямъ Губернскаго статистическаго Комитета тѣхъ же лицъ въ 1902 году числилось 1.276.800 душъ.

По уѣздамъ губерніи число магометанъ распредѣлялось слѣдующимъ образомъ:

	1897 г.	1902 г.
Уфимскій уѣздъ	128.296	162.757
Бирскій „	268.393	298.055
Мензелинскій „	205.376	240.382
Стерлитамакскій „	152.931	183.262
Белебеевскій „	282.935	322.708
Златоустовскій „	61.051	69.636
Итого	1.098.982	1.276.800

Вымираютъ ли башкиры?

Коснувшись вопроса о численности башкиръ, считаемъ здѣсь уместнымъ указать на другой злополучный вопросъ, вопросъ о смертности среди башкиръ. По вопросу этому мы можемъ указать на слѣдующее: 1) сопоставляя цифровыя данныя подсчета населенія по X ревизіи, съ одной стороны, и списка населенныхъ мѣстъ Губернскаго Статистическаго Комитета, изд. 1896 г., съ другой, замѣчаемъ, что приростъ населенія среди башкиръ-вотчинниковъ отличается наименьшею величиною: почти за 40 лѣтъ на 100 ревизскихъ приходится наличныхъ 158 мужскихъ душъ, что, по сложнымъ $\%$, составитъ естественный приростъ въ 1,2 $\%$. Этотъ ростъ неодинаковъ наблюдается повсюду; напротивъ, въ однихъ волостяхъ онъ нѣсколько больше, а въ другихъ значительно меньше. Среди отдѣльныхъ селеній встрѣчаются такія, гдѣ наличность населенія почти отвѣчаетъ числу ревизскихъ душъ, или только на очень ограниченное количество больше ихъ, гдѣ, слѣдовательно, совершенно почти нѣтъ прироста. Необходимо тутъ упомянуть, что вычисленный естественный приростъ башкирскаго населенія если и грѣшитъ противъ дѣйствительности, то лишь въ сторону увеличенія, т. к. выселенія башкирскаго населенія вовсе не наблюдалось. 2) Нѣкоторые изъ изслѣдователей предсказали башкирамъ въ недалекомъ будущемъ гибель, принимая во вниманіе ихъ бѣдственное экономическое положеніе и исходя изъ того, что каждая низшая раса, при столкновеніи съ болѣе культурными народами, постепенно вымираетъ или въ лучшемъ случаѣ ассимилируется. Позднѣйшимъ же изслѣдователямъ удалось добыть свидѣтельства совершенно обратнаго характера: башкирское населеніе не вымираетъ, а въ нѣкоторыхъ мѣстахъ даже увеличивается. Наиболѣе современный изъ этихъ изслѣдователей—докторъ Дим. П. Никольскій, послѣ долготѣяго изученія башкиръ на мѣстѣ, пришелъ къ такому заключенію: не смотря на всѣ неблагоприятныя условія, при которыхъ

слагалась жизнь башкирскаго народа, онъ все же не вымираетъ и по физическому развитію не принадлежитъ къ вымирающимъ народамъ. Въ немъ есть задатки къ развитію, и по умственному своему уровню онъ стоитъ выше многихъ прочихъ російскихъ инородцевъ. Надо полагать, что мнѣніе доктора Никольскаго наиболѣе близко къ дѣйствительности.

О переходѣ башкиръ отъ кочевого къ осѣдлому образу жизни.

Башкиры по всѣмъ историческимъ даннымъ были номадами, бродили со стадами въ теченіе весны, лѣта и осени, переходя значительныя пространства, останавливаясь лишь на зиму въ особо предназначенныхъ для этого мѣстахъ, гдѣ они имѣли болѣе или менѣе постоянныя постройки. Пастушескій образъ жизни требовалъ обширныхъ земельныхъ пространствъ настолько, чтобы всегда могъ быть обновляемъ свѣжій кормъ въ теченіе лѣта, и могли оставаться на зиму нетронутыя площади для тебеневокъ. Очевидно, что требованія скотовода и пахаря совершенно различны; если послѣдній можетъ быть обезпеченъ сравнительно небольшимъ надѣломъ, то первый, при сокращеніи земельныхъ пространствъ, ограниченіи правъ пользованія ими, неизбежно долженъ былъ или погибнуть или перейти въ дальнѣйшій фазисъ культурнаго развитія. Въ виду этого, является существенно важнымъ выяснить, кого же представляетъ изъ себя башкиръ въ данное время и въ какомъ земельномъ обезпеченіи нуждается онъ нынѣ.

Подъ вліяніемъ многихъ историческихъ событій и законодательныхъ актовъ, площадь башкирскихъ владѣній мало помалу сократилась. Съ отчужденіемъ земель, лѣтовочныя мѣста (джайляуляръ), вмѣсто общаго сборища многихъ родовъ, представляли лѣтнюю стоянку въ недалекомъ разстояніи отъ зимовокъ, чтобы только освѣжить подножный кормъ около послѣднихъ; наконецъ, кочевка совсѣмъ прекратилась. Башкиръ осѣлъ прочно, навсегда на однихъ мѣстахъ. Само собой разумѣется, что это обстоятельство въ свою очередь значительно отразилось на жизни самого населенія, и естественно башкиръ постепенно потерялъ обликъ скотовода. Вмѣстѣ съ тѣмъ, исчезла и войлочная юрта, необходимая принадлежность кочевки. Перестали кочевать башкиры не сразу, а постепенно: сначала въ мѣстахъ, гдѣ притокъ пришлаго люда и стѣсненіе въ землѣ наступили ранѣе, а затѣмъ и въ остальныхъ мѣстностяхъ.

Такъ, напримѣръ, въ однихъ мѣстахъ башкиры вовсе не помнятъ, когда они перестали кочевать, даже забыли нѣкоторые термины, употреблявшіеся въ обиходѣ кочевой жизни, а въ другихъ—старики отлично вспоминаютъ это время и съ жалостью указываютъ мѣста, когда то роскошныя пастбища, гдѣ они кочевали, восклицая при этомъ: „эй дуньяларъ, ой заманаларъ, койда китды джайляуляръ.“ *). Наконецъ, въ третьихъ мѣстахъ (въ нѣкоторыхъ уголкахъ Стерлитамакскаго и Златоустовскаго уѣздовъ) можно наблюдать кочевку башкиръ и въ настоящее время. Въ лѣсной, гористой мѣстности, гдѣ пришлый элементъ меньше нарушалъ владѣнія башкиръ, послѣдніе сохранили порядокъ кочевки, хотя таковыя, въ виду особыхъ условій мѣстности, рѣзко разнятся отъ кочевокъ степныхъ башкиръ: горные башкиры кочуютъ отдѣльными родами, не имѣютъ войлочныхъ юртъ, а помѣщаются въ лѣтнихъ жилищахъ, сдѣланныхъ изъ срубовъ или же, преимущественно, изъ лубка.

*) „Эхъ времена, о жизнь; куда дѣвалась кочевка.“

Колонизація земель. Землевладніе. Скотоводство.

Часть башкирскаго народа когда то владѣла всею Уфимскою губерніею на правахъ вотчинниковъ. Подъ вотчинными разумѣются земли, пожалованныя Московскими царями въ вѣчное потомственное владѣніе башкирамъ при принятіи ими русскаго подданства, на что и были выданы особыя грамоты.

Исторія башкиръ заключаетъ въ себѣ массу событій, имѣвшихъ то или другое вліяніе на измѣненіе земельныхъ владѣній. Въ отдаленномъ прошломъ заботы русскихъ клонились, главнымъ образомъ, къ усмирению воинственнаго духа башкиръ, подавленію среди нихъ возстаній, къ упроченію русскаго вліянія на восточныхъ окраинахъ среди инородцевъ, принявшихъ русское подданство. Осуществленіе этихъ задачъ сопровождалось отчужденіемъ земель отъ бунтовавшихъ и раздачей ихъ принимающимъ въ подавленіи бунтовъ участіе.

Позднѣйшій историческій періодъ, наступившій уже при полномъ спокойствіи инородцевъ, когда нельзя было ожидать народныхъ волненій отъ умиротворенныхъ башкиръ, обнимаетъ эпоху колонизаціи губерніи, прилива массы пришлагаго люда и потери башкирами огромныхъ пространствъ своихъ земель путемъ хищенія, добровольныхъ уступокъ пришельцамъ, а затѣмъ и путемъ обязательныхъ нарѣзокъ для обезпеченія основавшагося на ихъ земляхъ пришлагаго населенія.

Съ измѣненіемъ условій жизни, естественно, скотоводъ—башкиръ долженъ былъ лишиться значительной части скота, принужденъ былъ реализовать его въ иной капиталъ, долженъ былъ сдѣлаться пахаремъ, но ему, стоящему на низкой ступени развитія, было трудно это сдѣлать, тѣмъ болѣе, что явился пришелецъ, который на первое время далъ ему возможность существовать за счетъ постепеннаго отчужденія земельныхъ пространствъ, не прибѣгая къ физическому труду. Такія неблагоприятныя условія, взятая вмѣстѣ, вызвали въ концѣ концовъ то, что башкиръ находится нынѣ въ тяжеломъ экономическомъ положеніи, хотя и превосходитъ остальное населеніе своимъ земельнымъ богатствомъ. Башкиры въ данное время оставили уже кочевой образъ жизни и давно образовали постоянныя башкирскія селенія, постепенно превращаясь въ земледѣльцевъ. Такимъ образомъ, башкиръ далеко уже не скотоводъ, какимъ его многіе по сіе время еще считаютъ, но, съ другой стороны, размѣры запашки и неудовлетворительная обработка почвы ясно говорятъ за то, что башкирамъ не легко пріучиться къ правильному хлѣбопашеству. Несомнѣнно, что башкиръ находится въ особо переходномъ состояніи, переживаетъ фазисъ перехода къ земледѣлію, а слѣдовательно, при опредѣленіи потребныхъ для населенія земельныхъ пространствъ, онъ въ глазахъ изслѣдователя долженъ являться обычнымъ крестьяниномъ, нуждающимся лишь въ надѣлѣ, вполнѣ обезпечивающемъ крестьянскую семью, тѣмъ болѣе, что обширныя, находящіяся еще и нынѣ въ рукахъ башкиръ, пространства лишь гнетутъ ихъ, тормозятъ ихъ развитіе, неблагоприятно вліяя на экономическое ихъ благосостояніе. Нынѣшній средній башкирскій надѣлъ является малымъ въ сравненіи съ тѣмъ, что раньше вообще было во владѣніи башкиръ, и будетъ казаться очень большимъ для будущихъ поколѣній, когда, послѣ размежеванія вотчинныхъ земель, значительная часть башкирскихъ владѣній такъ или иначе перейдетъ въ руки крестьянъ—переселенцевъ. Что настоящій земельный надѣлъ долженъ вполнѣ обезпечивать вотчинниковъ, въ этомъ нѣтъ сомнѣнія, но онъ долженъ бы ставить ихъ въ исключительное положеніе среди прочаго сельскаго населенія губерніи—давать значительный избытокъ средствъ, за удовлетвореніемъ потребностей и нуждъ крестьянскаго обихода, и прибли-

зять башкиръ скорѣе къ положенію мелкихъ помѣщиковъ, чѣмъ крестьянъ. Въ дѣйствительности наблюдается совсѣмъ обратное. Башкиры, не смотря на обиліе земли, влчатъ крайне жалкое существованіе, экономически совершенно не обеспечены и находятся въ зависимости отъ крестьянъ, арендующихъ у нихъ землю. У башкиръ, напримѣръ, въ настоящее время менѣе скота, чѣмъ у средней крестьянской семьи, слѣдовательно—со скотоводческимъ бытомъ вопросъ поконченъ навсегда. вмѣстѣ съ тѣмъ, перейти къ хлѣбопашеству, сразу переломить натуру и вѣковыя привычки было не легко, тѣмъ болѣе, что башкиръ, какъ и каждый природенный номадъ, лѣнивъ, безпеченъ, а, слѣдовательно, не особенно дорожитъ той массой земли, какая еще остается въ его распоряженіи, и во всякое время готовъ спустить ее за безцѣнокъ. Не умѣя распоряжаться земельными богатствами, вотчинникъ сдаетъ часть ихъ, пригодную для пашни и сѣнокоса, въ аренду но баснословно дешевой цѣнѣ, а остальное пространство, преимущественно лѣсное, лежитъ у него или непродуваемо, или хищнически истребляется, между тѣмъ какъ земскія повинности, лѣсной и поземельный налогъ приходится платить со всей принадлежащей ему земельной площади. Владѣя громадными, свободными отъ душевыхъ надѣловъ, землями, а равно и большими надѣлами, обрабатывать которые башкиры оказываются совершенно не въ силахъ, вслѣдствіе своей низкой сельскохозяйственной культурности, недостаточности рабочихъ рукъ и живого инвентаря, и, уступая при этомъ же въ земледѣльческой культурѣ даже своимъ арендаторамъ, башкиры, отличаясь также и весьма низкимъ уровнемъ своихъ потребностей, естественно, оказываются въ несравненно худшихъ условіяхъ, нежели прочіе разряды земельныхъ владѣльцевъ. Постоянно нуждаясь въ средствахъ къ существованію и для уплаты повинностей, башкиры въ тяжелое для нихъ время за безцѣнокъ спускаютъ не только свои земельные свободные участки, лишь бы тотчасъ же получить необходимую сумму, но даже нерѣдко сдаютъ въ аренду свои душевые надѣлы за одну лишь уплату лежащихъ на нихъ государственныхъ и земскихъ повинностей. Не обходясь, благодаря нуждѣ, сѣмщиковъ своихъ земель вносить арендную плату по срокамъ, какъ это обыкновенно дѣлаютъ частные владѣльцы, на 3—4—6 и т. д. лѣтъ, а также, подъ вліяніемъ той-же безысходной нужды, пользуясь иногда отсутствіемъ письменныхъ контрактовъ и сдавая одинъ и тотъ же участокъ земли разнымъ лицамъ, башкиры, ставя, такимъ образомъ, своихъ арендаторовъ въ болѣе тяжелыя условія по взносу арендной платы и подвергая ихъ иногда большому риску, еще болѣе понижаютъ и безъ того уже низкія цѣны своихъ земель.

Впрочемъ, за послѣднее время арендныя цѣны обнаруживаютъ тенденцію къ быстрому увеличенію, и, какъ на причину такого явленія, указываютъ, съ одной стороны, на все усиливающийся притокъ переселенцевъ, а съ другой—на все болѣе и болѣе проявляющееся у башкиръ стремленіе самимъ обрабатывать свои земли.

Колонизація башкирскихъ земель рѣзко раздѣляется на два періода: первый захватываетъ, такъ сказать, историческую эпоху и достигаетъ 1861 года, послѣ котораго, съ освобожденіемъ сельскаго населенія отъ крѣпостной зависимости, движеніе принимаетъ уже новое, болѣе опредѣленное теченіе. Во второй періодъ движеніе переселенцевъ, среднее съ прежнимъ по вышнему своему проявленію, когда масса народа безъ всякаго посторонняго содѣйствія шла искать земельного пріютиа, оцупью отыскивая его, и заключала тѣ или другія сдѣлки съ владѣльцами, рѣзко уже отличалась по своему внутреннему

содержанію, по тѣмъ интульсамъ, которые двигали народъ въ прежнее время и теперь. Освобожденіемъ сельскаго люда отъ крѣпостной зависимости были устранены первыя причины переселенія: стѣсненіе свободы, недовольство крѣпостными порядками и проч., но за то появились другія, изъ коихъ главныя: малоземелье, чрезполосицы, высокія арендныя цѣны на землю, истощеніе почвы. Вскорѣ послѣ этого событія переселенческое движеніе, жаждущее земли, поддерживаемое слухами, рассказами очевидцевъ, письмами сородичей, широкою волною направилось на востокъ, на окраины Европейской Россіи и, главнымъ образомъ, въ Сибирь. Уфимская губернія лежала на пути этого движенія и не могла, конечно, не привлечь этого люда на привольныя башкирскія земли. Чтобы яснѣе очертить это движеніе и выяснить, что собственно манило, заставляло переселенцевъ осѣдять въ Уфимской губерніи, мы нѣсколько остановимся на положеніи въ то время земельнаго дѣла.

Стремленіе башкиръ допускать къ себѣ пришлый людъ, раздавать за безцѣнокъ огромныя пространства земли давно уже обратило на себя вниманіе еще Московскаго Правительства, которое неоднократно, то въ интересахъ башкиръ, то въ цѣляхъ колонизаціи края, издавало законы воспрещенія и разрѣшенія башкирамъ продажи своихъ вотчинныхъ земель. Такъ, въ 1649 году, по Уложенію Алексея Михайловича, была воспрещена продажа и отдача въ портому башкирскихъ земель. Вслѣдъ затѣмъ, въ 1736 году, воспрещеніе покупки земли было отмѣнено и таковую было разрѣшено крѣпить дворянамъ, офицерамъ и мещеракамъ. Въ 1818 году вновь было воспрещено отчужденіе башкирскихъ земель, а въ 1832 году допускалась продажа земли излишней сверхъ 40 десятинъ на душу VII ревизіи, но подъ опекой губернской администраціи, которая должна была входить въ разсмотрѣніе выгоды или невыгоды сдѣлокъ, и съ разрѣшенія Оренбургскаго Генераль-Губернатора. Административная опека, однако, въ 1869 году была снята, и допущена свободная продажа излишней земли по приговорамъ $\frac{2}{3}$ голосовъ. Вотъ собственно законодательные акты, которые, такъ сказать, подготовили почву для послѣдовавшаго затѣмъ переселенческаго движенія, создавали колонизаціонный фондъ земель. Пользуясь временами свободной продажи земли, огромными пространствами запаслись тогда не люди сельскаго состоянія (крестьянъ-собственниковъ 1861 г. былъ крайне незначительный процентъ), а лица постороннія: дворяне, помѣщики, заводчики, а подчасъ и люди легкой наживы.

Такъ создалась въ Башкиріи частная земельная собственность, которая уже къ 1869 году достигла сотни тысячъ десятинъ и даже много болѣе, но, разумѣется, особенно сильно увеличилась послѣ этого года, когда была допущена свободная продажа башкирскихъ земель.

Эпоха жадной горячки въ скупкѣ этихъ земель, главнымъ образомъ, въ цѣляхъ спекулятивныхъ, періодъ хищенія ихъ, обнимаетъ время съ 1869—1882 г. Къ этому же періоду относится и раздача земель служилому люду по правиламъ 4 іюня 1871 г. изъ принужденческаго запаса.

До 1861 года, какъ уже было указано, крестьянъ-собственниковъ было немного. Съ 1869 года по 1882-й, несмотря на то, что была допущена свободная продажа башкирскихъ земель, и контингентъ нуждавшихся мѣстныхъ крестьянъ и переселенцевъ былъ къ тому времени уже достаточно великъ, однако, послѣднимъ были отчуждены крайне незначительныя пространства, такъ какъ сельское населеніе не могло конкурировать ни по средствамъ, ни по ловкости обхожденія и обмана башкиръ со скупщиками земель этого времени, тѣмъ болѣе, что въ это время переселенцы не имѣли еще возможности

получать правительственную ссуду на покупку земли.

Жадная скупка земель посторонними лицами была прекращена закономъ 1882 года, допускающимъ продажу башкирскихъ земель исключительно только казнѣ или крестьянскимъ обществамъ. Однако, покупка земель по этому закону, обставленная особыми правилами, можетъ состояться только послѣ размежеванія земель между самими вотчинниками, послѣ нарѣзки для нихъ не отчуждаемаго надѣла и выдѣла свободной земли.

Если приобрѣтеніе башкирскихъ земель сопровождалось многими трудностями, то аренда ихъ практиковалась въ широкихъ размѣрахъ и давала несравненно большее количество сдѣлокъ...

Крестьянскій Поземельный Банкъ.

Помимо значительнаго свободнаго запаса земель, отличавшагося къ тому же хорошими качествами, манила переселенцевъ въ Башкирію какъ возможность приобрѣтенія этихъ земель если не сразу, то постепенно и въ будущемъ въ собственность, чему много способствовало открытіе въ Уфѣ въ 1884 году Отдѣленія Крестьянскаго Поземельнаго Банка, такъ и дешевизна земель, низкія арендные цѣны, условія землевладѣнія, не стѣсненныя чрезполосицами, необходимостью работъ, исполу и пр., и, дѣйствительно, переселенческое движеніе, начавшееся вскорѣ послѣ 1861 г., шло съ нѣкоторыми колебаніями непрерывно и продолжается нынѣ, такъ какъ запасъ свободныхъ земель еще далеко не исчерпанъ.

Дѣятельность названнаго Банка развивается все шире и шире и даетъ возможность массѣ переселенцевъ дѣлаться собственниками. Особенно широко пошли операціи Банка послѣ закона 27 ноября 1895 года, предоставляющаго право покупки земель за собственный счетъ Банка, съ цѣлью перепродажи ихъ крестьянамъ.

О башкирскихъ лѣсахъ.

До распространенія на лѣса вотчинниковъ спеціальнаго лѣсоохранительнаго закона 6 іюня 1894 г., пользованіе лѣсомъ въ громадномъ большинствѣ случаевъ не было урегулировано; не только каждое селеніе, но и каждый домохозяинъ рубилъ лѣсъ, гдѣ ему казалось удобнымъ. Вырубки производились не только для своихъ надобностей, но и на продажу; въ мѣстахъ съ виѣшнимъ сбытомъ, сверхъ этого, лѣсныя площади сдавались на срубъ промышленникамъ. Результатомъ такого пользованія было полное истощеніе лѣсовъ въ мѣстахъ, густо населенныхъ, или имѣющихъ виѣшній сбытъ. Цѣнные лѣса въ настоящее время остались только въ немногихъ мѣстахъ Стерлитамакскаго и Бирскаго уѣздовъ; въ остальныхъ мѣстахъ башкирскіе лѣса представляютъ изъ себя молодую поросль.

Въ настоящее время, въ зависимости отъ примѣненія закона о лѣсоохраненіи и качествахъ лѣса, способы пользованія имъ варьируютъ въ значительной степени. Тѣ лѣса, на которые не распространяетъ лѣсоохранительный законъ, въ громадномъ большинствѣ случаевъ до настоящаго времени истощаются тѣмъ же способомъ произвольныхъ порубокъ, какой практиковался и раньше. Къ такимъ лѣсамъ принадлежатъ всѣ поросли между полями и при селеніяхъ. Въ лѣсахъ, отданныхъ подъ охрану, устанавливается обычно 50-ти лѣтній оборотъ рубки. Чинами лѣснаго вѣдомства, по соглашенію съ довѣренными отъ отдѣльныхъ селеній, ежегодно для вырубки отводится площадь, которая и дѣлится тѣмъ или инымъ способомъ между отдѣльными селеніями или домохозяевами.

Примѣненіе закона объ охранѣ сначала встрѣтило у вотчинниковъ большія препятствія. Между ними распространилось убѣжденіе, что отдача лѣса подъ охрану является переходной мѣрой къ полному отчужденію лѣсныхъ площадей въ казну. Предполагая, что участіе въ пользованіи отводами, сдѣланными казенными лѣсничими, окончательно утвердить предполагаемое отчужденіе, нѣкоторые селенія отказались отъ участія въ пользованіи, но время доказало свое, убѣдило башкиръ въ ложности ихъ предположенія и въ пользу охраны.

Къ вопросу объ изученіи башкирской жизни.

Не взирая на то, что съ 1556 г. судьба сталкивала башкиръ съ различными народностями, съ которыми имъ пришлось и приходится и теперь жить, башкирскій народъ собственнаго, національнаго и бытового сохранилъ довольно много.

Наблюденія надъ ходомъ рѣшенія различныхъ историческихъ и этнографическихъ вопросовъ наглядно показываютъ, что за повзвѣй и преданіями должно признать важную историческую заслугу, и что онѣ служатъ надежными указателями на пути къ очень сложнымъ научнымъ выводамъ. Исторія башкиръ могла бы ввести не мало весьма интересныхъ страницъ въ общерусскую исторію, но за разработку для этого необходимыхъ матеріаловъ никто еще серьезно не принимался; значительная часть ихъ истлѣваетъ нетронутою въ архивахъ. Изученіе быта, образа жизни, нравовъ, обычаевъ миллионнаго башкирскаго народа, выясненіе его дѣйствительнаго экономическаго положенія, ознакомленіе съ міровоззрѣніемъ, повзвѣй, легендами, сказаніями и пр. съ научной стороны представляетъ не малый интересъ. Изученіе башкирской жизни, какъ намъ кажется, нельзя откладывать надолго, ибо весьма возможно и допустимо, что проведеніе великаго Сибирскаго пути и энергическое переселенческое движеніе въ Башкирію внесутъ въ укладъ башкирской жизни вліянія русской культуры, изгладивъ многія характерныя черты народнаго быта, какъ на то указываетъ опытъ въ Уфимской губерніи; развѣ только уцѣлѣтъ Уральская горная Башкирія на болѣе или менѣе продолжительное время, благодаря своему географическому положенію.

Старинныя пѣсни, легенды и преданія забываются все больше и больше. Старики и старухи, знавшіе огромное количество ихъ, померли, а молодежь запомнила ихъ мало и непрочо. Въ этомъ мы склонны предусматривать двѣ причины: во-первыхъ—слабое развитіе грамотности, во-вторыхъ—хлопоты, возникшія послѣ перехода отъ безпечнаго образа жизни кочевомъ къ болѣе сложному, болѣе требовательному осѣдлоземледѣльческому. Мы говоримъ о башкирахъ Уфимской губерніи.

Религія. Какъ башкиры приняли исламъ. Памятникъ едой старинны.

Въ 50 верстахъ отъ Уфы, вблизи станціи „Чинимы“, недалеко отъ известнаго въ Башкиріи озера „Акзіаратъ“, на берегу поэтично бѣгущей быстрой стеной рѣчки „Демы“, среди серебристаго ковыля, бѣлѣтъ лѣтомъ мавзолей знаменитаго мусульманскаго миссіонера, ногайскаго имама Хусейнъ бека. Мавзолей этотъ представляетъ собой небольшое полуразрушенное четырехъугольное зданіе по 2½ сажени въ квадратѣ, построенное изъ дикаго камня. Въ немъ имѣются три окна и дверь съ южной стороны. Внутри зданія, въ переднемъ углу, стоитъ надгробный камень съ арабской надписью слѣдующаго содержанія:

„Да будетъ широко милосердіе Аллаха покойному Хаджи Хусейнъ-беку, сыну Азмиръ бека, изъ потомковъ Тораса. Изъ Туркестана. О, Боже, не лишай Своей милости Хусейна, сына Азмиръ бека. Скончался въ 10 день мѣсяца Мухарряма 744 г. 76 лѣтъ“.

Объ этомъ мужѣ, много труда положившемъ надъ распространеніемъ ислама въ Башкиріи, среди демскихъ наиболѣе типичныхъ степныхъ башкирѣ циркулируетъ слѣдующій рассказъ, соединенный съ именемъ грознаго Тимура. По переходѣ ногайскаго народа въ мусульманство, хотя онъ и господствовалъ надъ башкирами, но исправить нравы башкирѣ былъ не въ состояніи; исламскую вѣру башкиры понимали и знали плохо. Эта вѣсть дошла до Бухары и Туркестана. Туркестанскій ханъ того времени, святой Хаджи Ахметъ Есави, отправилъ къ башкирамъ своего ученика Хусейнъ бека, который своимъ благочестивымъ образомъ жизни завоевалъ симпатію башкирѣ. Спустя много лѣтъ своей проповѣди ислама въ Башкиріи, Хусейнъ бекъ побывалъ въ Меккѣ на поклоненіи и, по возвращеніи оттуда, жилъ въ Башкиріи около вышеупомянутаго озера Акзіарать, гдѣ умеръ и гдѣ похороненъ.

Такимъ образомъ, Хусейнъ бекъ является главнымъ имамомъ башкирскаго народа, обязаннаго ему въ познаніи Единого Бога. Вслѣдствіе этого то, башкиры, а съ ними и всѣ мусульмане, считаютъ его за святого. Легенда говоритъ, что вѣра въ святость Хусейнъ бека еще болѣе окрѣпла послѣ того, какъ надъ его могилой однажды ночью увидѣли сіяющій свѣтъ.

На могилѣ Хусейнъ бека, по преданію, побывалъ и Тамерланъ, прожилъ въ Башкиріи около полугода и выстроилъ существующій по нынѣ мавзолей. Въ это время Тамерланъ лишился шести своихъ князей, которые похоронены по соседству съ Хусейнъ бекомъ; на ихъ могилахъ мы видѣли 6 надгробныхъ плитъ съ надписями; послѣднія крайне не разборчивы. Надгробный камень Хусейнъ-бека присланъ Тамерланомъ на двѣнадцати быкахъ.

Вся культурная жизнь башкира, какъ и всякаго мусульманина, основана на религіи: жизнь его регулируется и направляется ясно выраженными правилами и законами шаригата. Всякое дѣло, каждый шагъ, каждое явленіе въ жизни разсматривается съ точки зрѣнія соответствія или противорѣчія требованіямъ шаригата. Вотъ почему башкиры отличаются поразительною замкнутостью и неподвижностью въ своихъ воззрѣніяхъ и бытѣ. Все, что не предусмотрено шаригатомъ, не предписано или не дозволено имъ, въ глазахъ башкира есть новшество, требующее, по крайней мѣрѣ, одобренія и санкціи духовенства, которое сплошь да рядомъ само не компетентно въ разрѣшеніи многихъ религіозныхъ вопросовъ.

Народное образованіе.

У башкирѣ есть свои учебныя заведенія, называемыя „медресе“ и „мектебе“, при чемъ первыя считаются высшими, а вторыя—низшими. Это—учебныя заведенія, но, вмѣстѣ съ тѣмъ, и заведенія для призрѣнія нуждающихся въ общественной помощи. Въ нихъ обучаются дѣти башкирѣ грамотѣ и началамъ магометанской религіи; здѣсь же готовятся въ муалы, но въ то же время призрѣваются и находятъ для себя пропитаніе члены общества, не имѣющіе возможности снискивать пропитаніе своимъ трудомъ,—въ нихъ пристанище всякихъ слѣпцовъ, калѣкъ и прочихъ несчастныхъ. Трудно сказать, дѣйствительно ли удачно сочетаніе задачъ благотворительности съ педагогическими цѣлями, но, тѣмъ не менѣе, такое сочетаніе имѣетъ мѣсто у мусульманъ вообще и у башкирѣ въ частности, поддерживается об-

ществомъ въ теченіе многихъ поколѣній и даже нѣсколькихъ столѣтій. Медрессе и мектебе всегда были излюбленными учрежденіями башкиръ и до послѣдняго времени по своему процвѣтали, отличаясь строго религіознымъ характеромъ шакирдовъ (учениковъ) и не менѣе строгою нравственностью и даже аскетическою ихъ жизнью. Но этотъ религіозно-нравственный строй „медрессе“ и „мектебе“ въ наше время замѣтно ослабѣлъ. Нынѣ замѣчается значительное пониженіе въ нихъ аскетическаго духа: стремленіе къ возможной роскоши въ пищѣ и одеждѣ, проникновеніе въ стѣны медрессе грѣховнаго удовольствія, въ видѣ вина, табаку и проч., ослабленіе любви къ изученію богословско-схоластическихъ наукъ,—все это дѣлаетъ теперь медрессе въ глазахъ общества менѣе обаятельными, чѣмъ въ старину. Медрессе и мектебе находятся въ исключительномъ вѣдѣніи приходскихъ муллъ, которые въ нихъ состоятъ главными учителями и существуютъ на счетъ прихожанъ, не получая никакой помощи ни отъ городскихъ самоуправленій, ни отъ земствъ и не состоя на жалованіи отъ правительства. Эти медрессе и мектебе разсѣяны повсюду, гдѣ есть башкирское или татарское населеніе; рѣдкая деревня не имѣетъ своей мечети, а гдѣ мечеть, значитъ—тамъ есть мулла, тамъ и мектебе и медрессе

Свѣтское образованіе.

Просвѣщеніе среди башкиръ распространяется очень медленно: на сотни тысячъ башкирскаго населенія въ гимназіяхъ обучается и окончиваетъ курсъ 2—3 человѣка, а въ высшія учебныя заведенія попадаютъ лишь счастливыя единицы. Это обуславливается, главнымъ образомъ, тѣмъ, что башкиры въ большинствѣ смотрятъ на свѣтское образованіе не сочувственно, такъ какъ, по справедливому ихъ сужденію, лица, получившія русское воспитаніе и свѣтское образованіе, никогда не возвращались и не возвращаются въ Башкирію—помогать своимъ, а исчезаютъ въ водоворотѣ городской жизни, слившись съ русскимъ обществомъ. . .

Духовенство.

Ученики медрессе (шакирды) годами упорнаго труда стремятся къ достиженію степеней муллъ, имамовъ и меодаррисовъ (священнослужителей и учителей), посвящая на это нерѣдко всю свою молодость до 30 лѣтняго и болѣе зрѣлаго возраста. Основательное усвоеніе всей арабско-схоластической премудрости, магометанскаго богословія и наукъ о правахъ и обязанностяхъ магометанина, при практикуемой системѣ преподаванія въ „медрессе“, требуютъ отъ учащихся изумительнаго труда и подвижничества.

Мулла есть главный учитель, но онъ учитъ только старшихъ шакирдовъ, а послѣдніе уже занимаются обученіемъ дѣтей прихожанъ.

Кромѣ обученія старшихъ шакирдовъ, на приходскомъ муллѣ лежитъ совершеніе всѣхъ духовныхъ требъ, обрядовъ и другихъ обязанностей, какъ то: погребеніе, нареченіе именъ, бракосочетаніе, веденіе метрическихъ книгъ и проч. Приходскій имамъ живетъ исключительно на счетъ благотворительности прихожанъ; онъ не получаетъ никакого содержанія отъ правительства, а также не имѣетъ никакого опредѣленнаго жалованья изъ какихъ либо другихъ источниковъ. За преподавательскій трудъ отъ своихъ слушателей онъ не взимаетъ ничего. Опредѣленной или установленной таксы за совершеніе духовныхъ требъ также не имѣется: всякій подаетъ по своему состоянію и желанію. Степень матеріальнаго благосостоянія муллы такимъ образомъ всецѣло

зависитъ отъ зажиточности прихожанъ и личнаго расположенія къ нему членовъ прихода. Такое отношеніе духовнаго главы прихода къ паствѣ поддерживаетъ взглядъ на него, какъ на безкорыстнаго служителя Аллаха, но, съ другой стороны, создаетъ зависимость въ матеріальномъ отношеніи муллы отъ прихожанъ въ ущербъ самостоятельности взглядовъ муллы въ вопросахъ нравственныхъ и житейскихъ. Замѣчается зависимость и подчиненіе вліянію богатыхъ членовъ прихода, безъ поддержки которыхъ мулла впалъ бы въ нищету, ибо самый солидный доходъ онъ получаетъ отъ богатей.

Поэзія и музыка башкиръ, образцы народнаго творчества.

С. Г. Рыбаковъ, *) долго изучавшій пѣсни и музыку уральскихъ мусульманъ, находитъ, что башкирамъ присущи поэтическое и музыкальное творчества въ большей степени, чѣмъ татарамъ. У башкиръ существуетъ огромная область собственнаго творчества, весьма разнообразнаго, отъ котораго вѣтъ вполнѣ своеобразной, отличной отъ какой либо другой, поэзіей. Ихъ поэтическое настроеніе питается близостью съ природою; ихъ наивная мечтательность поддерживается тѣмъ, что они до извѣстной степени еще дѣти природы, нравственно почти цѣльныя, нетронутыя натуры. Наличие и сила творческихъ способностей башкиръ доказываются тѣмъ, что среди нихъ до послѣдняго времени встрѣчаются верѣдко пѣсельники, соединяющіе въ себѣ даръ поэтовъ и композиторовъ, т. е. сочиняющіе свои пѣсни на собственные мелодіи; затѣмъ, также творческая способность подтверждается любопытнымъ фактомъ смѣны пѣсеннаго творчества съ каждымъ поколѣніемъ: это легко допустимо, если среди народа въ изобиліи появляются творцы—пѣсельники. На смѣну творчества съ каждымъ поколѣніемъ указываетъ также и то, что въ представленіи башкиръ возникновеніе отдѣльныхъ пѣсенъ не простирается обычно далѣе 70 лѣтъ.

Творчество башкиръ создало, кромѣ вокальной музыки, также инструментальную, и у башкиръ имѣются свои національные музыкальные инструменты, главнымъ изъ которыхъ является свирѣль, такъ называемый курай, устраиваемый изъ стебля растенія,—называемаго также курай или по русски заря; дудникъ лѣсной,—обрѣзаннаго и открытаго съ обѣихъ концовъ, на которомъ прорѣзаны 4 отверстія съ одной стороны и одно съ другой.

Приводимъ здѣсь образцы народнаго творчества башкиръ.

Пѣ с н и.

- 1) Айхайда буранъ и ачи зиль,—
 Коубина булмай зелкины;
 Заманаларъ ауръ пожналаръ кубъ
 Ичда зюкзабъ булмай юкуны!

* * *

- 2) Джигать кна чакда зелебукъ калъ,
 Аркаларданъ утканъ буландай;

*) Музыка и пѣсни уральскихъ мусульманъ ОП. 1897 г.

Джигитъ даурень уткандинъ сунъ,
Бугулерсенъ кара зиландай!

* * *

- 2) Айхайда бянимъ горурлыгмъ,
Юкдуръ бянимъ тагагъ коллугумъ;
Дыгада кылсамъ булмай кабуль,
Кубдръ бянимъ гнахъ шумлыгмъ.

* * *

- 4) Айхайда телемъ сюзень берлянъ,
Кубъ джяфаларъ нахакъ суйлярсенъ;
Киченда ятыбъ тонда турсамъ,
Ни бияни башма берерсенъ.

* * *

- 6) Гакиллуда огуль бермагачъ,
Хатынь алуларда ни файда;
Неселиня изгулюкъ килмагачъ,
Юзь яшаулярда ни файда!

Переводъ.

- 1) Ахъ—буранъ, вѣтеръ свирѣный;
Загнать табунъ никакъ ни могу.
Времена тяжелы—недостатковъ много,—
Не могу уснуть ни на минуту.
- 2) Въ молодое время бѣги шибко,
Подобно промчавшемуся по степи оленю;
Послѣ времени подь старость лѣтъ
Согнешься подобно черной змѣѣ.
- 3) О, моя гордость презрѣнная!
Нѣтъ у меня добрыхъ дѣлъ:
Молитвы мои не угодны Богу,
Много я нарушилъ—много согрѣшилъ.
- 4) О, языкъ мой, ты словами
Много обидь напрасно говоришь.
Я усну съ вечера, встану утромъ,
А ты еще какую нибудь бѣду мнѣ причинишь.
- 5) Какая польза отъ жены,
Если умнаго сына не подарить.
Если потомству нѣтъ добродѣтели,
Какая польза отъ прожитыхъ ста лѣтъ.

Загадки.

- 1) Беръ тирякъ, унъяки бутакъ, харь бутакда дюртъ чубукъ,
харь чубакда ситгъ яфракъ. (годъ).

- 2) Баганасизъ, баусизъ чатырь ичедя ики шамъ фильтасизъ, майсизъ. (Небо, солнце и луна).

Переводъ.

- 1) У осокоря 12 сучьевъ, на каждомъ сучкѣ по 4 вѣтки, на каждой вѣткѣ по 8 листьевъ.
- 2) Безъ столбовъ и безъ веревокъ стоитъ шатеръ, а въ немъ горятъ двѣ свѣчи безъ фителя и безъ масла.

Пословицы.

- 1) Утканъ гумуръ кайтмай, колганъ кагырь табулмай.
- 2) Байларъ хукумъ итя кинни кіемъ берлянъ, факирляръ итя изгилеки берлянъ.

Переводъ.

- 1) Какъ невозможно вернуть прошлую жизнь, такъ невозможно вознаградить оскорбленное чувство.
- 2) Богатые судятъ людей по одеждѣ, а бѣдные-по добродѣтели.

Заключивъ настоящій, краткій, къ сожалѣнію, очеркъ, мы не можемъ не выразить искренняго пожеланія и надежды, что глубоко-симпатичный по натурѣ своей банкирскій народъ, переживъ тяжелый періодъ перехода отъ кочевого къ осѣдлому образу жизни, періодъ перелома вѣковыхъ традицій и привычекъ, будетъ въ дальнѣйшемъ крѣпнуть экономически и духовно и пріиметъ благіе плоды русской культуры, сохраняя всѣ прекрасныя качества, которыя выработались въ немъ многими вѣками и которыя такъ сильно привлекаютъ къ себѣ симпатіи людей, старающихся приблизиться къ банкирамъ безъ предубѣжденія.

Хронологическій указатель наиболее выдающихся событій въ Уфимской губерніи.

Годы:

- 1556 — Башкиры, обитающіе по рѣкамъ Бѣлой, Камѣ и Ику, въ предѣлахъ нынѣшней Уфимской губерніи, согласно ихъ желанію, приведены въ подданство Россіи и обложены ясакомъ, который они должны были вносить Казанскимъ воеводамъ звѣриными шкурами и медомъ.
- 1574 — Воевода Иванъ Нагой, по Царскому повелѣнію, прибылъ для основанія г. Уфы. Боярскимъ дѣтямъ, стрѣльцамъ и пушкарямъ, прибывшимъ съ Нагимъ, розданы пустопорожнія земли близъ Уфы. Здѣсь—начало русской колонизаціи.
- 1575 — Сибирскіе царевичи Аблай и Тевкель приходили съ войскомъ препятствовать строенію г. Уфы, но были разбиты и взяты въ плѣнъ.
- 1586 — Совершилось окончательное основаніе г. Уфы, при чемъ срубленъ былъ деревянный, укрѣпленный острогъ, какъ первый въ Башкиріи сторожевой пунктъ.
- 1645 — Первый башкирскій бунтъ и отраженіе бунтовщиковъ отъ Мензелинскаго острожца. Виновные казнены.
- 1662-1663—Второй бунтъ башкиръ, усмиранный присланнымъ изъ Москвы съ войскомъ стольникомъ и воеводою Языковымъ. Виновные казнены.
- 1676 — Третій башкирскій бунтъ, продолжавшійся около пяти лѣтъ и названный СЕИТОВСКИМЪ, по имени главнаго вожака и предводителя башкиръ, старшины Сеита. Въ это время разоренъ до основанія Вознесенскій монастырь, слѣды котораго показываютъ въ 9 верстахъ отъ Богоявленскаго завода (Стерлитамакскаго уѣзда), близъ бывшаго Табынскаго солевареннаго завода, гдѣ, по преданію, въ царствованіе Іоанна Грознаго, обрѣтенъ чудотворный образъ Божіей Матери ТАВЫНСКІЯ.
- 1707 — Четвертый башкирскій бунтъ, названный АЛДАРО-КОСЮМОВСКИМЪ, по именамъ главныхъ вожаковъ башкиръ:—Алдара и Косюма. Бунтъ усмиренъ войскомъ, подъ начальствомъ князя Хованскаго.
- 1708 — Образована Казанская губернія, съ причисленіемъ Уфимской провинціи, состоявшей изъ Уфы, Бирска, Мензелинска, Самары, Заинска, Осы, Биларска, Табынска и с. Каракулина—что теперь Вятской губерніи. Въ Уфѣ открыта, вмѣсто Приказной Палаты и Воеводской Канцеляріи, Провинціальная Канцелярія.
- 1728 — Уфимская провинція, кромѣ города Мензелинска, отчислена отъ Казанской губерніи и поручена управленію особаго воеводы, подчиненнаго непосредственно Правительствующему Сенату.
- 1734 — Состоялось правительственное распоряженіе объ учрежденіи горныхъ заводовъ на башкирскихъ земляхъ. Положено начало переписи проживавшихъ здѣсь переселенцевъ изъ русскихъ и инородцевъ, каковы: вотяки, мордва, чуваша, черемисы и мещеряки.
- 1740 — Усмиренъ башкирскій бунтъ, начавшійся въ 1735 году.

- 1743 — Императрица Елисавета учредила Оренбургскую губернію изъ городовъ: Оренбурга, Уфы, Бирска, Мензелинска, Осы, Табынска и крѣпостей: Нагайбакской, Ельдякской, Красно-Уфимской и Челябинской. Губернаторомъ велѣно быть Тайному Совѣтнику Неплюеву, ему же и управлять киргизами и всѣми пограничными дѣлами, а бывшая Уфимская провинція поручена вице-губернатору, кеторый долженъ былъ управлять ею на правахъ губернатора и жить въ Уфѣ.
- 1762 — Мещеряки изъяты отъ взноса ясака и составили родъ служилыхъ людей и казаковъ.
- 1764 — Отобраны въ казну, въ вѣдѣніе Коллегіи Экономіи, монастырскіе крестьяне.
- 1765 — 25 Мая изданъ указъ о государственномъ генеральномъ межеваніи.
- 1770-1771. Бунтъ калмыковъ, кочевавшихъ въ приуральскихъ мѣстахъ, откуда они послѣ нѣсколькихъ пораженій ушли сначала въ глубину киргизскихъ степей, а за тѣмъ черезъ Сибирь въ Китай.
- 1773 — Начало Пугачевского бунта, выразившееся здѣсь въ возмущеніи крѣпостныхъ крестьянъ, башкирѣ и другихъ инородцевъ. Въ Октябрѣ мѣсяцѣ г. Уфа былъ осажденъ шайками Пугачева, подъ предводительствомъ Чики и Губанова, приступы коихъ были мужественно отражены.
- 1774 — 25 марта Полковникъ Михельсонъ разбилъ на голову осаждавшихъ г. Уфу бунтовщиковъ, которые бѣжали на Табынскъ, и здѣсь, близъ Боговлянского завода, Чика и Губановъ пойманы. Но и послѣ того возмущеніе кругомъ Уфы все еще продолжалось вплоть до 5 Іюня, когда Пугачевъ былъ разбитъ Михельсономъ около Саткинского завода, откуда онъ съ своими сообщниками направился на Казань. Этимъ закончился пугачевскій бунтъ въ Оренбургской губерніи. Въ Ноябрь мѣсяцѣ посѣтилъ г. Уфу генераль-поручикъ Суворовъ и, пробывши здѣсь 5 дней, выѣхалъ въ Саратовъ.
- 1775 — Рескриптомъ отъ 12 марта Императрица Екатерина II благодарила жителей г. Уфы за мужественную оборону города.
- 1781-1785. Образовано Уфимское намѣстничество изъ двухъ провинцій: Уфимской—изъ городовъ: Уфы, Бирска, Мензелинска, Бугуруслана, съ возведеніемъ на степень уѣздныхъ городовъ: Стерлитамакской пристани, Челябинской крѣпости и Чувашскаго села Белебея, и Оренбургской провинціи—изъ городовъ: Оренбурга, Бузулука, Сергіевска, Троицка и Верхнеуральска. Намѣстникомъ переименованъ Губернаторъ, генераль-поручикъ Якобій, которому повелѣно именоваться Генераль-Губернаторомъ Уфимскимъ и Симбирскимъ. Центръ управленія назначенъ въ г. Уфѣ.
- 1784 — Открыто въ Уфѣ Магометанское духовное собраніе.
- 1785 — Первые дворянскіе выборы.
- 1789 — Изъ тептарей сформированъ конный полкъ въ Уфѣ.
- 1790 — Учреждены въ Уфѣ главное и малое народныя училища.
- 1796 — Уфимское намѣстничество переименовано въ Оренбургскую губернію, при чемъ Оренбургъ сдѣланъ губернскимъ, а Уфа—уѣзднымъ городомъ.
- 1798 — Башкиры и мещеряки сдѣланы военнымъ сословіемъ съ раздѣленіемъ на кантоны, подъ начальствомъ Оренбургскаго Военнаго Губернатора.

- 1799-1800. Открыта Уфимская епархія.
- 1802 — Уфа переименована губернскимъ городомъ. Въ Оренбургѣ назначено мѣстопробываніе военнаго, а въ Уфѣ гражданскаго губернаторовъ.
- 1824 — Императоръ Александръ I посѣтилъ г. Уфу и 18 сентября присутствовалъ при закладкѣ храма въ честь Св. Благовѣрнаго Князя Александра Невскаго, воздвигнутаго на средства мѣстнаго дворянства, въ память посѣщенія Императора. Изъ Уфы Государь преслѣдовалъ въ Бирскъ, а затѣмъ на Златоустовскій заводъ и Мясскіе золотые промыслы. Раньше еще, на пути слѣдованія изъ гор. Оренбурга въ Уфу, Государь пробылъ нѣсколько часовъ въ г. Стерлитамакѣ.
- 11 ноября открыта въ Уфѣ губернская гимназія.
- 1837 — Императоръ Александръ II, въ бытность Наслѣдникомъ Цесаревичемъ, обозрѣвалъ Златоустовскіе горные заводы.
- 1845 — Посѣтилъ горные заводы Его Высочество Герцогъ Максимилианъ Лейхтенбергскій.
- 1850 — Уѣзды: Бугурусланскій, Бугульминскій и Бузулукскій присоединены къ учрежденной вновь Самарской губерніи.
- 1855 — По случаю восточной войны, было сформировано Государственное ополченіе.
- 1861 — 15 марта объявленъ въ церквахъ Высочайшій Манифестъ 19 февраля объ освобожденіи помѣщичьихъ крестьянъ отъ крѣпостной зависимости, а 25 марта объявленъ Манифестъ объ освобожденіи казенныхъ горнозаводскихъ мастеровыхъ отъ обязательныхъ отношеній къ заводамъ.
- 1864 — Упразднено башкиро-мещерякское войско. 24 октября произведена въ Уфѣ однодневная перепись.
- 1865 — Высочайшимъ указомъ 5 мая образована Уфимская губернія въ нынѣшнемъ ея составѣ. Произведено по всей губерніи однодневное исчисленіе жителей.
- 1869 — Послѣдовалъ указъ объ уничтоженіи, бывшей въ Оренбургѣ Комиссіи для надѣленія землею башкиръ и ихъ припущенниковъ и о передачѣ сихъ дѣлъ въ Губернскія по крестьянскимъ дѣламъ Присутствія.
- 1875 — Введены земскія учрежденія.
- 1878 — Всѣ дворянскія опеки по уѣздамъ упразднены и сосредоточены въ одной Уфимской.
- 1879 — Открыты Мировыя Судебныя учрежденія. 17 Юня произведена вторая однодневная перепись.
- 1881 — Ревизія Уфимской губерніи Сенаторомъ Ковалевскимъ. По Высочайшему повелѣнію 11 юля упразднено Оренбургское генераль-губернаторство.
- 1886 — Произведена въ Уфѣ третья однодневная перепись.
- 1888 — Открытіе Самаро-Уфимской желѣзной дороги.
- 1890 — Открытіе желѣзно-дорожнаго сообщенія до Златоуста.
- 1895 — Введеніе судебныхъ учрежденій по уставамъ Императора Александра II и открытіе Уфимскаго Окружнаго Суда. Введено въ дѣйствіе

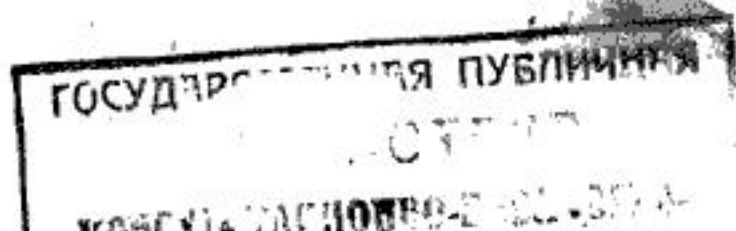

Положеніе о земскихъ участковыхъ начальникахъ, по закону 12 іюля 1889 года.

1895 — Введеніе казенной продажи вина и учрежденіе попечительства о народной трезвости.

Епископы Оренбургскіе и Уфимскіе.

Въ 1799 году Императоръ Павелъ I повелѣлъ открыть въ Уфѣ епархію Оренбургскую и Уфимскую. Первымъ Епископомъ былъ—
Съ 1800 по 1807 г. Амвросій (Колембетъ), а затѣмъ:
— 1807— 1819— Августинъ (Сахаровъ).
— 1819— 1823— Теофілъ (Кожемяченко).
— 1823— 1829— Амвросій (Молевъ).
— 1829— 1831— Аркадій (Федоровъ).
— 1831— 1836— Михаѣлъ (Добровъ).
— 1836— 1849— Іоанникій.
— 1849— 1853— Іосифъ.
— 1853— 1859— Антоній. Въ 1859 году онъ перемѣщенъ во вновь открытую Оренбургскую епархію, а въ Уфѣ образована епархія Уфимская и Мензелинская.

Епископы Уфимскіе и Мензелинскіе.

—1850— 1860— Порфирій.
—1860— 1869— Филаретъ.
—1869— 1876— Петръ.
—1876— 1884— Никаноръ.
—1884— 1896— Діонисій.
—1896— 1900— Іустинъ.
—1900— 1902— Антоній.
—1902— 1903— Климентъ.
—1903— Христофоръ.

Главные Начальники Уфимско-Оренбургскаго края и Военные Губернаторы.

Съ 1743 по 1761—Тайный совѣтникъ Ив. Иван. Неплюевъ.
— 1762— 1767—Дѣйств. статск. совѣт. Дмит. Вас. Волковъ.
— 1767— 1769—Генераль-поручикъ, князь Авраамъ Артем. Путятинъ.
— 1769— 1781—Генераль-поручикъ Ив. Андр. Рейнсдорпъ.
— 1781— 1784—Генераль-поручикъ Ив. Вароолом. Яковій, переименованный Уфимскимъ намѣстникомъ и генераль-губернаторомъ Уфимскимъ и Симбирскимъ.
— 1784— 1793—Уфимскій намѣстникъ и генераль-губернаторъ Уфимскій и Симбирскій, баронъ Осипъ Андреев. Игельстромъ.

- 1793—1795—Уфимскій намѣстникъ и генераль-губернаторъ Уфимскій и Симбирск., генераль-поручикъ Сергѣй Коз. Вязмитиновъ.
- 1795—1798—Намѣстникъ баронъ Осипъ Андр. Игельстромъ въ 1796 г., по случаю уничтоженія намѣстничества, переименованъ военнымъ губернаторомъ.
- 1798—1803—Военный губернаторъ ген.-маіоръ Ник. Ник. Бахметевъ.
- 1803—1817—Генераль отъ кавалеріи, князь Григ. Семен. Волконскій.
- 1817—1830—Генераль отъ инфантеріи Петръ Кирил. Эссенъ.
- 1830—1833—Генераль-адъютантъ, генераль-лейтенантъ графъ Павелъ Петровичъ Сухтеленъ.
- 1833—1842—Генераль-адъютантъ, генераль отъ инфантеріи Василій Алексѣевичъ Церовскій.
- 1842—1850—Генераль отъ инфантеріи Влад. Афан. Обручевъ.
- 1850—1857—Генераль отъ инфантеріи, графъ Вас. Алексѣевичъ Церовскій въ 1880 г., съ образованіемъ Самарской губ., переименованъ генераль-губернаторомъ Оренбургскимъ и Самарскимъ.
- 1857—1859—Генераль-губернаторъ, ген.-адъют., ген.-лейт. Алексѣй Андр. Катенинъ.
- 1859—1865—Генераль отъ артиллеріи Алекс. Павл. Безакъ, при немъ Самарская губернія отдѣлена отъ генераль-губернаторства.
- 1865—1882—Генераль отъ артиллеріи Ник. Андр. Крыжановскій; при немъ упразднено Оренбургское генераль-губернаторство. Независимо отъ перечисленныхъ начальниковъ края, въ помощь имъ были до 1796 г. губернаторы, проживавшіе въ городѣ Уфѣ и называвшіеся Уфимскими и Симбирскими:
- Съ 1780—1782—Генераль-маіоръ князь Матв. Афанас. Хвабуловъ.
- 1782—1784—Генераль-поручикъ Акимъ Иван. Апухтинъ.
- 1784—1792—Генераль-поручикъ Иванъ Иван. Квашнинъ-Самаринъ.
- 1792—1797—Генераль-поручикъ Алекс. Александров. Пеутлингъ.

Оренбургскіе Гражданскіе Губернаторы:

- Съ 1797—1800 г. Тайный совѣтникъ Иванъ Михаил. Баратаевъ.
- 1800—1802—Дѣйствит. стат. совѣт. Иванъ Онуфр. Курисъ.
- 1802—1806—Дѣйствит. стат. совѣт. Алексѣй Александр. Врасскій.
- 1806—1809—Тайный совѣтн. Иванъ Григор. Фризель.
- 1809—1811—Дѣйствит. стат. совѣт. Михаилъ Ѳедот. Веригинъ.
- 1811—1822—Дѣйствит. стат. совѣт. Матвѣй Андр. Наврозовъ.
- 1822—1827—Дѣйствит. стат. совѣт. Григ. Васил. Нелидовъ.
- 1827—1835—Дѣйствит. стат. совѣт. Осипъ Львовичъ Дебу.
- 1835—1838—Дѣйствит. стат. совѣт. Николай Васил. Жуковскій.
- 1838—1839—Дѣйствит. стат. совѣт. Авксен. Павлов. Гевличъ.
- 1840—1844—Дѣйствит. стат. совѣт. Иванъ Дмитріевичъ Талызинъ, послѣ котораго до 1846 г. управлялъ губерніею вице-губернаторъ Станскій, а потомъ дѣйств. стат. сов. Александръ Андреевичъ Македонскій.
- 1846—1849—Генераль-маіоръ Николай Васил. Балкашинъ.
- 1849—1855—Тайный совѣт. Яковъ Влад. Хащыковъ.

- 1855—1858—Дѣйствит. стат. совѣт. Ипполитъ Михаил. Потуловъ.
— 1858—1861—Дѣйствит. стат. совѣт. Егоръ Иван. Барановскій.
-

Уфимскіе Губернаторы:

- Съ 1861—1867 г. Дѣйствит. стат. совѣт. Григорій Серг. Аксаковъ.
— 1867—1873 г. Дѣйствит. стат. совѣт. Сергій Петров. Ушаковъ.
— 1873—1876—Дѣйствит. стат. совѣт. Ипполитъ Федоров. Щербатскій.
— 1876—1880—Дѣйствит. стат. совѣт. Владиміръ Дмитр. Левшинъ.
— 1880—1882—Дѣйствит. стат. совѣт. Павелъ Платон. Шрамченко.
— 1882—1883—Дѣйствит. стат. совѣт. Николай Павлов. Щенкинъ.
— 1883—1889—Дѣйствит. стат. совѣт. камергеръ Петръ Алекс. Полторацкій.
— 1889—1894—Генераль-маіоръ Левъ Егоровичъ Нордъ 2-й.
— 1894—1896—Дѣйствит. стат. совѣт. Николай Христофоровичъ Логвиновъ.
— 1896—1903—Дѣйствит. стат. совѣт. Николай Модестовичъ Богдановичъ.
— 1903— — —Генераль-маіоръ Иванъ Николаевичъ Соколовскій.
-

Общая статистическая свѣдѣнія по Уфимской губерніи.

Пространство

Уфимская губернія лежатъ между 21° 10' и 29° 57' восточной долготы (отъ Пулково),—53° 15' и 56° 37' сѣверной широты. Площадь, занимаемая губерніей, равняется, по исчисленію Стрѣльбицкаго, 107506 кв. верстамъ и въ административномъ отношеніи дѣлится на 6 уѣздовъ, площадь коихъ въ отдѣльности распределяется такъ:

Вирскій уѣздъ . . .	21528,9	кв. версть или	19,8 ⁰ / ₀	площади губ.
Белебеевскій . . .	20079,3	» » »	18,8 ⁰ / ₀	» »
Стерлитамакскій . . .	18694,3	» » »	17,5 ⁰ / ₀	» »
Златоустовскій . . .	18689,6	» » »	17,2 ⁰ / ₀	» »
Уфимскій	17184,4	» » »	16,1 ⁰ / ₀	» »
Мензелинскій . . .	11329,5	» » »	10,6 ⁰ / ₀	» »

По послѣднему земскому учету земель Уфимской губерніи, служащему основаніемъ для обложенія земельной собственности государственными и земскими сборами, общее количество земель въ десятинахъ въ 1902 году распредѣлялось по угодіямъ такъ:

У Ѣ З Д Ы.	Пашень и луговъ.	Лѣса.	Неудобной.	В С Е Г О
Уфимскій	665971,3	1069703,7	67682,3	1803357,3
Белебеевскій	1430886,5	512087,9	120434,3	2063408,4
Вирскій	969007,9	1160833,8	106979,3	2236821
Златоустовскій	479500,1	1072851,9	95625,2	1647976,9
Мензелинскій	713241,8	382466,4	69725,7	1165433,9
Стерлитамакскій	1013663,2	837434,7	74294,8	1925392,7
Итого	5272270,8	5035377,8	534741,6	10842390,2

За происшедшими въ теченіе 1902 года перемѣнами въ землевладѣніи, къ 1903 году изъ общаго количества земель состояло во владѣніи:

	Пашень и луговъ.	Лѣса.	Неудобной.	В С Е Г О.
Городовъ	9747,4	4513,3	2013,8	16274,5
Дворянъ	506249	961431,7	50054,7	1517735,4
Купцовъ и мѣщанъ	172410,2	330473,9	11483,1	514367,2
Крестьянъ собственниковъ	970556,6	522776,4	49427,2	1542760,1
Душевыхъ надѣловъ бывшихъ временно обязанныхъ крестьянъ	724448,2	104436,5	49773,8	878658,5
Башкиръ вотчинниковъ въ неразмежеванныхъ дачахъ	547042	1461138,4	73565,3	2081745,7
Башкиръ вотчинниковъ душевыхъ надѣловъ	653823	205260,7	69518,4	928602,1

	Пашень и луговъ	Лѣса.	Неудобной.	ВСЕГО
Башкиръ вотчинниковъ свободной земли	391414,5	192712,6	30011,3	614138,4
Башкиръ припущенниковъ. Удѣльнаго вѣдомства	1071369,3	383733,8	122557,9	157766,1
Казны	37914,5	87692,4	14626,7	140233,6
Горнаго вѣдомства	131107,3	389120,3	16106,6	536334,1
Крестьянскаго банка	319,8	358876,9	35531,1	394727,9
Частной собственности монастырей и церквей	36255,8	5761,2	1821,1	43838,2
Казенной лѣсной стражи. Пропорціи церковной земли	2153,1	1501,6	148,6	3803,3
Защитный лѣсъ	6480,6	497,1	87,2	7064,9
Школьной земли	9042,2	987,4	1531,2	11560,8
Полотно желѣзной дороги. Комитета о бѣдныхъ	30	8362,9	218,6	7611,5
Акціонернаго общества	1000	848,7	49,5	1900,3
Ремесленныхъ колоній	—	—	6001,6	6001,6
Земства	199	—	1	200
Министерства Финансовъ.	185	15213	158,2	15556,2
	392	39	25,1	456,1
	127,8	—	29,5	156,8
	2	—	—	2
Итого	5272270,8	5035377,8	534741,6	10842390,2

Н а с е л е н і е .

Къ 1 Января 1903 года все наличное населеніе губерніи распредѣлялось по мѣстамъ жительства, сословіямъ и вѣроисповѣданіямъ слѣдующимъ образомъ:

а) По мѣсту жительства.

У Ѣ З Д Ы .	ВЪ ГОРОДАХЪ.			ВЪ УѢЗДАХЪ.			ВСЕГО.	Въ ‰ /о къ общ. числу жителей губерніи.
	Муж.	Жен.	Обоего пола.	Муж.	Жен.	Обоего пола.		
Уфимскій	30665	32728	63393	182905	195717	378622	442015	17,19
Белебеевскій	2747	3031	5786	250973	257549	508522	514308	20,01
Бирскій	4935	5478	10413	267277	278567	545844	556257	21,64
Златоустовскій	14069	13916	27985	97613	98742	196255	224240	8,72
Мензелинскій	3388	4044	7432	205286	218126	423412	430844	16,73
Стерлитамакскій	6881	7497	14378	188402	200429	388831	403209	15,71
ИТОГО	62685	66702	129387	1192456	1249030	2441486	2570873	

Такимъ образомъ, самымъ многочисленнымъ уѣздомъ является Бирскій. Наименьшее количество населенія унадеетъ на Златоустовскій уѣздъ.

б) По сословіямъ.

	Муж.	Жен.	Обоего пола.
Дворянъ:			
Потомственныхъ и личныхъ (въ огромномъ большинствѣ магометанъ, не записанныхъ въ родословную дворянскую книгу)	8021	8795	16816
Духовенства (съ семьями).			
Православнаго	2385	3985	6370
Единоувѣрческаго	51	16	67
Другихъ христіанскихъ исповѣданій	8	5	13
Магометанскаго	10245	11267	21512
Иудейскаго	1	—	1
Городскихъ сословій:			
Почетныхъ гражданъ	874	805	1679
Купцовъ	2746	2578	5324
Мѣщанъ	32760	38373	71133
Сельскихъ сословій:			
Крестьянъ всѣхъ наименованій	512911	586696	1099607
Башкиръ, теңтарей и мещеряковъ	557112	594695	1151807
Военнаго сословія:			
Регулярныхъ войскъ, состоящихъ въ запасѣ, казаковъ и семействъ лицъ, состоящихъ на дѣйствительной службѣ (Въ томъ числѣ состоящихъ на дѣйствительной военной службѣ 2085).	125678	65475	191153
Прочихъ сословій	2349	3042	5391
И Т О Г О	1255141	1315732	2570873

в) По вѣроисповѣданіямъ:

	Муж.	Жен.	Обоего пола.	%
Православныхъ	553019	596714	1149733	44,72
Единоувѣрцевъ	2653	2839	5492	0,21
Раскольниковъ	9059	10579	19638	0,76
Католиковъ	1299	879	2178	0,08
Лютеранъ	773	631	1404	0,08
Магометанъ	632215	644585	1276800	49,66
Евреевъ	521	489	1010	0,04
Язычниковъ	55602	59016	114618	4,48
ИТОГО	1255141	1315732	2570873	—

Браковъ въ 1902 году было совершено въ городахъ 1124 и въ уѣздахъ 23254, а всего въ губерніи 24378, по сравненію съ предыдущимъ годомъ менѣе на 1064 брака.

С К О Т О В О Д С Т В О .

Количество различного рода скота по уездамъ къ 1 Января 1903 года опредѣляется слѣдующими цифрами.

У ъ з д ы .	Лоша- дей.	Рогата- го ско- та.	Овецъ.	Козъ.	Свиней.	Верблю- довъ.
Уфимскій	94352	109691	198126	12734	39870	—
Белебеевскій	138150	134896	274921	41147	23755	35
Бирскій	176290	186031	381415	67786	23596	—
Златоустовскій	83741	95806	116839	12806	8613	—
Мензелинскій	103771	93224	253031	20935	31882	—
Стерлитамакскій	136447	138824	284174	29208	37288	—
ИТОГО по губ.	732751	758472	1508506	184616	165004	35

Г о р н ы е з а в о д ы .

Казенные заводы.

По Златоустовскому заводу и оружейной фабрикѣ въ 1901 году было приготовлено металловъ и издѣлій по рыночнымъ цѣнамъ на 1663045 руб., а въ 1902 году тѣхъ же предметовъ приготовлено на 1358685 руб., т. е. меньше на 304360 руб., каковое обстоятельство объясняется малымъ изготовленіемъ артиллерійскихъ стальныхъ снарядовъ и холоднаго оружія, потому что въ 1902 году по выработкѣ снарядовъ пришлось производить опыты по случаю перехода съ одного калибра на другой, а оружія не могло быть приготовлено болѣе за измѣненіемъ образцовъ на клинки и шамки, заказанные артиллерійскимъ вѣдомствомъ для кавказскихъ казачьихъ войскъ.

Кромѣ того, въ 1902 году на сокращеніе производительности завода замѣтнымъ образомъ повліяло угнетенное состояніе металлическаго рынка, требованія на сортовое желѣзо и сталь отъ многихъ крупныхъ заказчиковъ—совсѣмъ прекратились, не говоря уже о значительномъ пониженіи рыночныхъ цѣнъ на желѣзо.

Вообще же, судя по общему числу задолжавшагося при заводѣ рабочаго люда, можно заключить, что заработками при заводѣ мѣстное населеніе по прежнему было обезпечено въ достаточной степени.

Издѣлія, приготовляемые по нарядамъ, отправляются въ артиллерійскіе склады распоряженіемъ военнаго вѣдомства.

Чугунныя водопроводныя трубы, желѣзо, сталь и прочія издѣлія, по заказамъ Управленій желѣзныхъ дорогъ, по осмотру и приѣму правительственнымъ инспекторомъ на заводѣ, сдаются на ст. ж. дороги „Златоустъ“, съ погрузкою въ вагоны.

Всѣхъ такихъ грузовъ, а также по заказамъ коммиссіонеровъ и частныхъ лицъ, отправлено за ихъ счетъ по желѣзной дорогѣ въ разныя мѣста— 286160 пуд.

Нѣкоторые заказы (по указанію самихъ заказчиковъ) отправлены въ мѣста назначенія или почтою, или черезъ Златоустовское агентство С.-Петербургскаго Страховаго О-ва К-о „Надежда“. Средствами Златоустовскаго завода въ 1902 году отправлено грузовъ:

1) По желѣзнымъ дорогамъ прямымъ сообщеніемъ въ Пермскій заводъ до ст. Мотовилиха	—	—
» „Воткинскій“ заводъ до ст. Уфа	105338	п. 20 ф.
Коммиссіонерамъ казенныхъ горныхъ заводовъ въ г. Иркутскъ для склада	24319	„ 26 „
Въ Саткинскій заводъ:		
до ст. жел. дор. Сатка	31180	„ 12 „
„ „ „ „ Бакаль	1939	„ 38 „
2) По желѣзной дорогѣ до г. Уфы и оттуда водою до Нижняго:		
Для Нижегородскаго склада весеннимъ караваномъ	56168	„ 18 „
„ „ „ „ лѣтнимъ „	743	„ 11 „
	<hr/>	<hr/>
	56911	„ 29 „
Гужемъ въ заводы Златоустовскаго округа:		
Саткинскій	3845	„ 7 „
Кусянскій	10005	„ 37 „
Артинскій	3309	„ 8 „
	<hr/>	<hr/>
	17160	„ 12 „

Съ проведеніемъ Самаро-Златоустовской желѣзной дороги и вѣтвей, соединившихъ рельсовымъ путемъ Златоустовскій заводъ съ Саткинскимъ заводомъ, Бакальскимъ рудникомъ и Уфимскою пристанью, транспортировка заводскихъ грузовъ вообще, а особенно бакальской руды, ежегодно требующейся свыше 2/м. пуд., нефти до 300/т. пуд. и дровъ до 800/т. с., значительно улучшилась: провозъ стоитъ дешевле, а главное—всѣ операціи совершаются оживленнѣе, т. к. грузы увозятся съ завода и подвозятся безостановочно круглый годъ.

Саткинскій заводъ въ 1902 году, какъ и въ предыдущихъ годахъ, былъ занятъ добычей желѣзныхъ рудъ: на продажу по заказамъ частныхъ заводовъ, для надобностей казенныхъ заводовъ и на потребности своего завода—для переплавки ихъ въ доменныхъ печахъ на чугуны, съ изготовленіемъ изъ послѣдняго артиллерійскихъ снарядовъ по нарядамъ военнаго и морскаго вѣдомствъ и незначительной выдѣлкой пудлинговаго желѣза лишь для потребностей самаго завода.

Сравнительно съ предыдущимъ годомъ, производительность завода за отчетный годъ имѣетъ слѣдующія видоизмѣненія: изъ доменныхъ печей выплавлено чугуна менѣе противъ прошлаго года на 1042000 пудовъ, а артиллерійскихъ предметовъ приготолено болѣе на 31400 штукъ; что же касается пудлинговаго металла, то, за неизмѣнимъ на этотъ продуктъ заказовъ со стороны морскаго министерства, для котораго ранѣе Саткинскій заводъ готовилъ ежегодно отъ 150000 до 200000 пудовъ пудлинговаго металла, была лишь, какъ сказано выше, въ незначительномъ количествѣ прокатка пудлинговаго желѣза для заводской потребности.

Уменьшение по выплавкѣ чугуна послѣдовало потому, что въ 1902 году, по случаю устройства новыхъ аппаратовъ „Коупера“ и капитальнаго ремонта горня и шахтъ, одна изъ доменъ дѣйствовала 6 мѣсяцевъ, другая же—всего лишь 4 мѣсяца; увеличеніе же производительности по приготовленію артиллерійскихъ предметовъ находится въ зависимости отъ военнаго и морского министерствъ, по нарядамъ которыхъ готовятся эти издѣлія.

Сумма заработка рабочихъ противъ прошлаго года уменьшилась на 112000 рублей; уменьшеніе это послѣдовало частію отъ сокращенія производительности по доменному производству, а главнымъ образомъ по рудничному и куренному производствамъ (свыше 90000 руб.), вслѣдствіе сокращенія добычи руды, по случаю ненастнаго дождливаго лѣта и меньшаго количества заготовки древеснаго угля, въ виду выдувки обѣихъ доменныхъ печей, но, несмотря на это, мѣстное заводское населеніе рабочихъ, благодаря не очень высокимъ цѣнамъ на первые предметы необходимости, достаточно обеспечено.

Всѣ грузы, предназначенные къ отпавкѣ въ мѣста назначенія, подвозились до желѣзно-дорожной станціи гужемъ: при заводѣ до ст. Сатка, на рудникѣ до ст. Бакаль; съ этихъ станцій чугунъ и руда для Пермскаго и Воткинскаго заводовъ отправлялись по желѣзной дорогѣ до Уфы, а отсюда чрезъ особыхъ контрагентовъ водою до Мотовилихинской и Усть-Рѣчинской пристаней; артиллерійскіе же снаряды для военнаго вѣдомства, чугунъ для Обуховскаго и Ижевскаго заводовъ по заказу морскаго вѣдомства отправлялись по желѣзной дорогѣ по тарифу прямого сообщенія; часть же чугуна, въ количествѣ 100500 пуд., для Ижевскаго завода отправлена до Уфы по желѣзной дорогѣ, а отъ Уфы до мѣста назначенія водою.

Общая производительность Кусинскаго завода противъ 1901 года увеличилась по выплавкѣ чугуна на 65194 пуд. и по приготовленію гранатъ на 25105 шт. Напротивъ того, уменьшилось литья изъ вагранки на 7698 пудовъ—за неполученіемъ значительныхъ заказовъ отъ разныхъ мѣстъ и лицъ.

Въ 1902 году выдано рабочей платы за приготовленіе издѣлій 175215 руб. 21 коп. и за общія по цеху работы 23919 руб. 60 коп., а всего 199134 руб. 81 коп.

Въ 1902 году приготовлено и отправлено:

а) Для Пермскихъ пушечныхъ заводовъ чугуна 73560 пуд., въ томъ числѣ: 9880 пуд. по желѣзной дорогѣ до станціи „Кусинская платформа“, за провозъ котораго уплачено 197 руб. 60 коп., а отъ нея до Мотовилихи за счетъ Пермскихъ пушечныхъ заводовъ, а остальное количество 63680 пуд. по желѣзной дорогѣ до г. Уфы для сплава въ караванѣ 1902 года, съ уплатою за провозъ 9362 р. 19 коп.

б) Для Камско-Воткинскихъ заводовъ чугуна 8000 пуд. по желѣзной дорогѣ до г. Уфы, а изъ Уфы въ весеннемъ караванѣ 1902 г. до Усть-рѣчки, за провозъ уплачено 11173 руб. 84 коп.

в) Для Александровскаго завода Олонецкаго Горнаго Округа чугуна 40000 пуд. по желѣзной дорогѣ до г. Уфы, а изъ Уфы до Петрозаводска сплавленъ водою въ навигацію 1902 года, за провозъ уплачено 12027 руб. 57 коп.

г) По заказамъ комиссіонеровъ казенныхъ горныхъ заводовъ чугуна досчатаго 3750 пуд., за провозъ котораго до станціи Кусинская платформа, съ погрузкою въ вагоны, уплачено 121 руб. 75 коп. а далѣе за счетъ комиссіонеровъ. Крімъ того, чугунаго литья 2945 пуд. 7 ф., съ уплатою за провозъ отъ завода до Иркутска по желѣзной дорогѣ 1281 руб. 93 коп.

д) По частнымъ заказамъ чугуна штыкового и досчатого 4921 п. 30 ф., за провозъ котораго до станціи Кусинская платформа, съ погрузкою въ вагоны, уплачено 136 р. 38 к., а далѣе за счетъ заказчиковъ.

е) Для Сибирской и С.-Златоустовской желѣзныхъ дорогъ разныхъ чугунныхъ вещей 8942 п. 12 ф. и чугуна штыкового 200 пуд., за провозъ до ст. Кусинская платформа уплачено 331 руб. 22 коп., а далѣе къ мѣстамъ назначенія за счетъ желѣзно-дорожныхъ Управленій.

ж) Артиллерійскихъ снарядовъ 49540 шт., съ укупоркою въ деревянныхъ ящикахъ, вѣсомъ 20571 пуд. 33 ф., отправлено средствами военнаго вѣдомства и для испытанія въ Пермь контрольныхъ снарядовъ 212 шт., съ укупоркою 98 п. 36 ф., за провозъ коихъ уплачено по желѣзной дорогѣ къ мѣсту назначенія 93 руб. 22 коп.

и з) Для морского вѣдомства средствами заводоуправленія гранаты 75 и ядра для 37 пушекъ 53900 шт., съ укупоркою въ деревянныхъ ящикахъ, вѣсомъ 13230 п. 6 ф., за провозъ которыхъ уплачено отъ завода до С.-Петербургскаго порта по желѣзной дорогѣ и контрагентамъ за сдачу къ мѣстамъ назначенія 5294 рубля 94 коп., и для испытанія въ С.-Петербургскій Портъ контрольныхъ снарядовъ 250 шт., съ укупоркою, 56 п. 33 ф., за провозъ коихъ уплачено по желѣзной дорогѣ 144 руб. 18 коп.

Частные заводы.

На частныхъ горныхъ заводахъ въ 1902 году было приготовлено:

№ по порядку.	Наименование частных горных заводов и промыслов (мѣстонахождение и владѣльцы)	ПРОИЗВОДИТ. РУДНИК. И ПРОМЫС. ЗА 1902 Г.						ПРОИЗВОДИТЕЛЬНОСТЬ ЧАСТНЫХЪ ГОРНЫХЪ ЗАВОДОВЪ ЗА 1902 ГОДЪ.																																									
		ДОБЫТО.		Задолженность рабочихъ.				ПРИГОТОВЛЕНО.										Задолжались рабочие.																															
		Железной руды.	Строительнаго материала.	При добычѣ руды.		На камено-ломныхъ.	При добычѣ и выдѣлкѣ огнеупор. матер.	Выплавлено		Железа пудлинговаго.		Литого металла (стали и железа).		Металлическихъ издѣлій.				Остатокъ чугуновыхъ издѣлій.	Задолжались рабочие.																														
				Внутри рудника.	На поверхности рудниковъ.			Чугуна.	Мѣди.	Полупродукта (болванки и мильбарс.)	Готоваго полосоваго сортоваго, котельнаго и листового.	Полупродукта (болванки и отливки.)	Готоваго сортоваго, листового, рельс. и др.	Стальныхъ.	Железныхъ.	Мѣдныхъ и др.	Горнозаводск.		Вспомогателныхъ.	Человѣкъ.																													
Пудовъ.	Куб. с.	Человѣкъ.				П У Д О В Ъ.										Человѣкъ.																																	
Въ Уфимскомъ уѣздѣ:																																																	
1	Симскій заводъ	—	63	—	—	—	5	1022981	—	—	Сталь 5784	Март. 708444	—	—	3537	—	31272	423	1314																														
2	Миньярскій - г.г. Балашевыхъ .	—	25	—	—	—	2	—	—	183722	—	—	—	611447	—	—	—	997	503																														
3	Балашевскій -	—	—	—	—	—	—	505132	—	—	—	—	—	—	298	—	—	90	590																														
4	Катавъ-Ивановскій, князя Вѣлосельскаго-Вѣлозерскаго	—	—	—	—	—	—	900453	—	—	—	Март. 701812	Март. 420355	—	—	—	—	—	—																														
5	Усть-Катавскій, Южно-Уральскаго Металлургич.Общества .	—	—	—	—	—	—	—	—	391395	184497	Весем. 975914	Март. 993069	21667	—	2806	84530	2037	3000																														
6	Уфимскія городскія каменоломки (близь г. Уфы.)	—	481,5	—	—	—	—	—	—	—	—	—	—	Март. 11751	9742	—	166	63174	932	700																													
7	Каменоломня купца Ларионова.	—	350	—	—	—	8	—	—	—	—	—	—	—	—	—	—	—	—																														
Въ Златоустовскомъ уѣздѣ:																																																	
8	Юрюзань-Ивановскій зав., князя Вѣлосельскаго-Вѣлозерскаго.	—	12	—	—	—	10	998792	—	683136	580985	—	Март. 219007	—	15548	177	28906	1695	2550																														
9	Рудники Катавъ и Юрюзань-Ивановскаго завода	1958386	—	177	52	—	—	—	—	стал. 21997	—	—	—	—	—	—	—	—	—																														
10	Никольскій заводъ Архипова .	48540	мрам.	4	1	—	—	20747	—	—	—	—	—	—	—	—	—	—	18	3																													
11	Златоустовскія мраморныя копи г. Листи	—	53	—	—	—	118	—	—	—	—	—	—	—	—	—	—	—	—																														
12	Златоустовскія мраморныя копи Быговскаго	—	Тоже 7,5	—	—	—	—	—	—	—	—	—	—	—	—	—	—	—	—																														
13	Разработка магнезита Маркусовъ и К° въ Саткинской дачѣ.	—	Магнезитъ 425	—	—	14	—	—	—	—	—	—	—	—	—	—	—	—	—																														
14	Рудники Симскихъ заводовъ г.г. Балашевыхъ	2745734	—	210	385	—	—	—	—	—	—	—	—	—	—	—	—	—	—																														
Въ Стерлитаманскомъ уѣздѣ:																																																	
15	Воскресенскій зав. { Нас. В. А.	343636	—	27	22	—	—	114684	—	19511	—	—	—	—	—	—	—	—	—	25	1000	—	—	—	—																								
16	Верхоторскій з. { Пашкова .																									846545	—	160	205	—	—	624040	—	—	—	—	—	—	—	—	—	—	82	2285	—	—	—	—	—
17	Архангельскій з. Уфим. Гор. Акц-общ																																																
18	Лемезинскій з. { О-въ Комаров, желе-з. руд. мѣсторж	61800	—	—	78	—	—	435735	—	—	—	—	—	—	—	—	—	—	—	61	180	—	—	—	—	—																							
19	Рудн. Комаров. и Кугушевскій. { Урал. гор. заводъ.																																																
Всего по Уфим. Гор. Окр .		6004641	1417	578	743	14	143	4622564	19511	1280479	949988	2386170	2058529	22281	21348	4106	207882	6492	12488																														

Существующее болѣе 2-хъ лѣтъ тяжелое положеніе горныхъ заводовъ за отчетный годъ не только не улучшилось, но ухудшилось, вслѣдствіе еще большаго паденія цѣнъ какъ на чугунъ, такъ и на желѣзо, а главное—въ виду слабаго спроса какъ на одно, такъ и на другое, и потому въ заводскихъ магазинахъ скопилось небывалое до сего времени количество не проданныхъ металловъ, въ особенности сортового и полосового, вслѣдствіе чего волей-неволей производительность горныхъ заводовъ и промысловъ за послѣдніе года уменьшается.

При сравненіи цифровыхъ данныхъ отчетнаго года съ такими же за 1901 годъ, обращаетъ на себя вниманіе:

1) Добыча руды въ отчетномъ году производилась на 20 рудникахъ и добыто всего 6004641 пуд., тогда какъ въ 1901 году добыто 8756388 пудовъ, т. е. въ 1902 году на 2751747 пуд. или 31,4% менѣе. Такое большое уменьшеніе объясняется частью прежними запасами и частью—вслѣдствіе предпріятнаго заводоуправленіями сокращенія производства.

2) Выплавка чугуна въ 1902 году, благодаря болѣе высокой суточной производительности доменныхъ печей, чѣмъ въ 1901 году, оказалась лишь на 187150 п. или на 3,8% менѣе противъ 1901 года. Выплавлено всего 4622564 пуда,—но, тѣмъ не менѣе, выплавка чугуна должна быть гораздо выше 1901 года, въ виду полнаго усовершенствованія доменныхъ печей, если бы доменные печи, за исключеніемъ одной Юрюзанской домны, не приостановили плавку болѣе, чѣмъ на $\frac{1}{2}$ года, что вызвано было угнетеннымъ положеніемъ самихъ заводовъ, а также многоснѣжной зимой 190 $\frac{1}{2}$ г., не давшей подвезти къ заводамъ нужнаго годового запаса угля и руды.

3) Выплавка мѣди за 1902 годъ также была менѣе противъ 1901 года на 1212 пудовъ или на 5,8% и выплавлено лишь 19511 пуд. Уменьшеніе это вызвано частью пониженіемъ цѣны на мѣдь, а именно 12 руб. 50 коп. за пудъ, тогда какъ въ 1901 г. за нее давали 14 рублей за пудъ, а главнѣйше малымъ содержаніемъ мѣди въ рудѣ—3,02% противъ 4,04% въ 1901 году.

4) Производительность пудлингово-сварочнаго желѣза увеличилась противъ 1901 года и всего пудлинговаго желѣза въ полупродуктахъ приготовлено 1258542 пуда, т. е. болѣе противъ 1901 г. на 186516 пудовъ или 17,4%.

Готоваго пудлингово—сварочнаго желѣза приготовлено также болѣе, а именно 949988 пуд., т. е. на 137765 пуд. или 16,9% болѣе противъ 1901 года. Въ общемъ увеличеніе это нужно приписать исключительно Юрюзанскому заводу, работавшему безостановочно весь годъ, и Усть-Катавскому заводу, въ которомъ приготовленіе вагоновъ въ 1902 г. было гораздо болѣе, чѣмъ въ 1901 году, для чего Юрюзанскій и Катавъ-Ивановскій заводы снабжали его своимъ желѣзомъ.

5) Производительность литого металла (стали и желѣза) какъ въ полупродуктахъ, такъ и въ готовыхъ продуктахъ, въ отчетномъ году также увеличилась противъ 1901 года. Въ болванкахъ и отливкахъ приготовлено 2408147 пуд., т. е. на 324327 пуд. или 15,56% болѣе противъ 1901 г. Готовыхъ продуктовъ изъ литого металла приготовлено 2255629 пуд. на сумму 2552182 руб., т. е. на 267168 п. или 13,48% болѣе противъ 1901 года. Увеличеніе производительности мартеновскаго желѣза вообще объясняется увеличеніемъ производства кровельнаго желѣза и тѣмъ, что цѣны на кровельное желѣзо болѣе или менѣе поддерживаются противъ прежнихъ лѣтъ

спросомъ на него, который пока еще не уменьшился.

Въ теченіе 1902 года было занято рабочихъ при металлургическихъ производствахъ—на заводахъ: горнозаводскихъ рабочихъ 6492 чел., вспомогательныхъ 12488; на рудникахъ—1321; при добычѣ строительнаго матеріала—224; при добычѣ огнеупорныхъ матеріаловъ—172 и при выдѣлкѣ кирпича и другихъ издѣлій—198, а всего 20895 человекъ.

Въ 1902 году выдано престарѣлымъ и увѣчнымъ рабочимъ пенсін 22967 руб., временныхъ пособій, во время болѣзни, изъ заводскихъ суммъ—2801 р. и изъ штрафнаго капитала 552 руб. 55 к.

На содержаніе 7 больницъ (съ 114 кроватями) и 7 пріемныхъ покоевъ (съ 26 кроватями) заводами израсходовано—43364 рубля.

На содержаніе 7 врачей, 20 фельдшеровъ, 3 учениковъ, 10 фельдшерницъ-акушеровъ и 3 аптекарей заводами израсходовано 36058 руб. На содержаніе учащихъ и учащихся—16855 руб., а всего на призрѣніе, медицинскую помощь и школы израсходовано 122597 руб. 55 коп.

За выплавленный чугуны въ 1901 году, по день сложенія подати, было исчислено послѣдней 45100 руб. 21 коп. и въ теченіе 1902 года поступило 41408 руб. 82 коп.

За дѣйствіе паровыхъ котловъ въ 1902 году поступило 3351 руб. 10 к.

О Т Ч Е Т Ъ

по Комитету Уфимскаго Губернскаго Музея за 1902 годъ.

Комитетъ Уфимскаго Губернскаго Музея въ 1902 году состоялъ: изъ 6 почетныхъ членовъ, 10 непрѣмныхъ, 84-хъ дѣйствительныхъ и 2-хъ членовъ соровнователей.

Въ общемъ собраніи членовъ Комитета Губернскаго Музея 28 апрѣля истекшаго года, единогласно избранъ въ почетные члены Д. С. С. Николай Ивановичъ Булычевъ за теплое участіе и труды его по Музею, выразившіеся въ приведеніи въ научный порядокъ археологической коллекціи.

Правленіе комитета состояло: изъ Предсѣдателя, его товарища, который несъ обязанности и казначея, девяти членовъ правленія и блюстителей коллекцій и секретаря.

Въ отчетномъ году средства комитета составляли:

Остатокъ отъ прошлаго 1901 года	320 р. 99 к.
Членскіе взносы	37 „ — „
Пособіе Губернскаго Комитета Попечительства о народной трезвости	300 „ — „
Плата межевой комиссіи за помѣщеніе въ домѣ музея архива комиссіи въ 1901 году	25 „ — „
%о, начисленные на капиталъ, хранившіеся въ сберегательной кассѣ,	9 „ 74 „
	<hr/>
	692 р. 73 к.

Изъ этой суммы израсходовано:

На страхованіе коллекцій и дома музея	42 „ — „
На отопленіе и освѣщеніе	19 „ 80 „

Незначительный расходъ на отопленіе въ отчетномъ году объясняется тѣмъ, что некоторое количество дровъ доставлено было Городскою Управою

на отопленіе нижняго этажа, въ которомъ безплатно помѣщалась палатка повѣрки мѣръ и вѣсовъ.

На жалованье лицу, наблюдающему за музеемъ въ дни посѣщенія его публикой,	77 р. — к.
На жалованье сторожу	156 „ — „
На покупку мелкихъ вещей	5 „ 62 „
На ремонтъ дома и мебели музея	25 „ 60 „
На исправленіе старинныхъ часовъ	15 „ — „
На канцелярскіе и типографскіе расходы	6 „ 2 „
На очистку трубъ и на содержаніе въ чистотѣ и порядкѣ дома Музея	7 „ 90 „

Всего 354 р. 94 к.

Затѣмъ, къ 1903 году осталось 337 руб. 79 коп.

Къ отчетному году Музей состоялъ изъ слѣдующихъ отдѣловъ:

Сельскохозяйственнаго	145 предмет.
Лѣсохозяйственнаго	433 —
Почвеннаго	320 —
Минералогическаго	3895 —
Археологическаго	76 —
Палеонтологическаго	205 —
Энтомологическаго	933 —
Зоологическаго	231 —
Нумизматическаго	2211 —
Историческаго	39 —
Библіотека Музея состояла изъ	168 томовъ.

Нѣкоторые изъ отдѣловъ обогатились новыми предметами, а именно: минералогическій—шестнадцатью образцами Уральскаго мрамора, присланными въ даръ Музею старшимъ лѣсничимъ Златоустовскаго горнаго округа Владиміромъ Егоровичемъ Боговымъ; археологическій—а) однимъ предметомъ, переданнымъ покойнымъ почетнымъ членомъ комитета Н. М. Богдановичемъ, представленнымъ къ нему Земскимъ Начальникомъ Чуфаровскимъ, б) двумя серебряными монетами-слитками, присланными Императорской Археологической Коммиссіей, вѣсомъ 46 зол. 23 доли и 46 зол. 76 долей, найденными въ 1900 г. близъ деревни Верхняго-Малого Калмаша, Кутеремской волости, Бирскаго уѣзда, и в) головой каменной бабы, переданной въ даръ Музею почетнымъ членомъ Н. И. Булычевымъ; палеонтологическій—пятью окаменѣлыми отпечатками рыбъ, найденными на лѣвомъ берегу р. Бѣлой въ полуверстѣ отъ дер. Чуйатасевой, Андреевской волости, Бирскаго уѣзда. Предметы эти переданы въ Музей покойнымъ Н. М. Богдановичемъ и доставлены къ нему г. Чуфаровскимъ. Въ даръ библіотекѣ Музея переданы почетнымъ членомъ Н. И. Булычевымъ изданные имъ: „Журналъ раскопокъ по части видораздѣла верхнихъ притоковъ Волги и Днѣпра“ и „Краткій каталогъ монетъ золотой орды Губернскаго Музея“.

Кромѣ того, почетный членъ комитета Н. А. Гурвичъ передастъ въ библіотеку музея получаемыя имъ періодическія изданія и брошюры разныхъ ученыхъ обществъ.

Изыскивая матеріальныя средства къ поддержанію Музея, Правленіе Комитета въ нижнетъ этажѣ зданія Музея сдало комнаты съ отопленіемъ подъ помѣщеніе Повѣрочной Палатки мѣръ и вѣсовъ за плату 180 р. въ годъ.

Въ отчетномъ году ремонта въ зданіи музея произведено небыло, но въ текущемъ году предстоитъ: окраска фасада и исправленіе печей, а также предстоятъ расходы на пріобрѣтеніе витринъ для увеличивающихся коллекцій. Кроме того, коллекція нѣкоторыхъ отдѣловъ требуютъ пополненія; такъ, напримѣръ, отдѣлъ этнографическій, коллекціи котораго на столько бѣдны, что не характеризуютъ народностей, населяющихъ здѣшній край.

Изыскивая на это средства, предсѣдатель комитета вошелъ съ ходатайствомъ въ Д-тъ Земледѣлія о выдачѣ 200 руб. въ пособіе Музею, а Товарищъ Предсѣдателя обратился къ нѣкоторымъ лицамъ въ уѣздахъ Бирскомъ, Мензелинскомъ и Стерлитамакомъ съ просьбой о содѣйствіи къ пріобрѣтенію для Музея фотографическихъ снимковъ и группъ среди населенія башкиръ, татаръ, черемисъ и чувашъ.

Въ теченіе отчетнаго года, какъ и въ предшествовавшіе годы, Музей вполне сохранилъ свой интересъ для публики, что доказываютъ многочисленныя посѣщенія его въ воскресные и праздничные дни публикою (6238 ч.) всѣхъ классовъ мѣстнаго населенія, преимущественно народною массою, такъ что Музей вполне оправдываетъ субсидію, оказываемую ему Губ. Ком. Попечительства о народной трезвости въ 300 руб., принимая во вниманіе еще и то, что въ нижнемъ этажѣ дома Музея уступлено бесплатно помѣщеніе народной читальни—библіотекѣ. Въ дни посѣщенія Музея присутствуетъ постоянно особо приглашенное лицо, для наблюденія и объясненій, въ случаѣ обращенія публики.

Кромѣ означенныхъ дней посѣщенія публики, двери Музея постоянно и во всякое время открываются посѣтителамъ учебнаго персонала съ учащимися, а равно лицамъ, вновь пріѣзжающимъ въ Уфу и проѣзжающимъ.

Административное дѣленіе

Уфимской губерніи на уѣзды, станы и волости, а также на участки земскихъ начальниковъ, судебныхъ слѣдователей, призывные по воинской повинности и военно-конскіе, съ указаніемъ квартиръ земскихъ начальниковъ, судебныхъ слѣдователей и становыхъ приставовъ.

НАЗВАНІЕ УѢЗДОВЪ И ВОЛОСТЕЙ.	Причислены къ участкамъ:				
	Земскаго начальник.	Станового пристава.	Судебнаго слѣдовател.	Призывнаго участ. по воинской повин.	Военно-конскаго участка.
Белебеевскій уѣздъ.					
1. Альшеевская (почтовый адресъ чрезъ Белебеевскую уѣздную земскую управу)	2	2	2	7	26
2. Артюховская (почтовый адресъ чрезъ Белебеевскую уѣздную земскую управу)	4	1	2	6	28
3. Бакалинская (почтовый адресъ чрезъ Белебеевскую уѣздную земскую управу)	9	6	3	4	15

НАЗВАНІЕ УѢЗДОВЪ И ВОЛОСТЕЙ.	Причислены къ участкамъ.				
	Земскаго начальникъ.	Станового пристава.	Судебнаго слѣдственн.	Призывнаго участ. по во- инской повин.	Военно- конскаго участка.
4. Богадинская (почтовый адресъ чрезъ Белебеевскую уѣздную земскую управу)	12	4	4	3	13
5. Васильевская (почтовый адресъ чрезъ Белебеевскую уѣздную земскую управу)	5	1	1	1	8
6. Верхне-Вишиндинская (почтовый адресъ чрезъ Белебеевскую уѣздную земскую управу)	7	4	4	2	10
7. Верхне-Троицкая (почтовый адресъ на станцію Верхне-Троицкую)	7	3	4	2	9
8. Гайныямаковская (почтовый адресъ чрезъ Белебеевскую уѣздную земскую управу)	3	1	2	6	24
9. Елизаветинская (почтовый адресъ на станцію Верхне-Троицкую)	7	3	1	1	4
10. Ермакеевская (почтовый адресъ чрезъ Белебеевскую уѣздную земскую управу)	6	3	1	1	3
11. Заитовская (почтовый адресъ чрезъ Белебеевскую уѣздную земскую управу)	9	6	4	4	16
12. Зильдяровская (почтовый адресъ чрезъ Белебеевскую уѣздную земскую управу)	4	1	2	6	25
13. Ильинская (почтовый адресъ чрезъ Белебеевскую уѣздную земскую управу)	5	3	1	1	5
14. Илькульминская (почтовый адресъ чрезъ Белебеевскую уѣздную земскую управу)	4	1	2	6	31
15. Имятинская (почтовый адресъ чрезъ)					

НАЗВАНІЕ УѢЗДОВЪ И ВОЛОСТЕЙ.	Причислены къ участкамъ.				
	Земскаго начальник.	Станового пристава.	Судебнаго слѣдовател.	Призывнаго участ. по во- инской полиц.	Военно- конскаго участка.
25. Семеновъ-Макаровская (почтовый адресъ черезъ Белебеевскую уѣздную земскую управу) .	6	3	1	1	7
26. Старо-Калмашевская (почтовый адресъ черезъ Белебеевскую уѣздную земскую управу) .	11	5	3	5	18
27. Тюрюшевская (почтовый адресъ черезъ Белебеевскую уѣздную земскую управу) . . .	11	5	3	5	22
28. Тюменяковская (почтовый адресъ черезъ Белебеевскую уѣздную земскую управу) . . .	8	4	4	2	11
29. Усень-Ивановская (почтовый адресъ черезъ Белебеевскую уѣздную земскую управу) . . .	1	2	1	1	2
30. Чукадытамаковская (почтовый адресъ черезъ Белебеевскую уѣздную земскую управу) .	13	4	4	3	12

Квартиры земскихъ начальниковъ: 1-го уч.—гор. Белебей, адресъ въ гор. Белебей; 2-го—дер. Иткулова, Казангуловской волости, адресъ черезъ Давлекановское почт. отдѣл.; 3-го—дер. Губернаторовка, той-же волости, адресъ черезъ Белебеев. уѣздн. зем. управу; 4-го—адресъ черезъ Белебеев. уѣзд. земск. управу; 5-го—с. Николаевка, Ильинской волости, адресъ черезъ Белеб. уѣзд. зем. управу; 6-го—г. Белебей, адресъ гор. Белебей; 7-го—дер. Илькина (Михайловка), Елизаветинской вол., адресъ въ г. Белебей; 8-го—село Шаранъ, Никольской вол., адресъ черезъ Белеб. уѣзд. зем. управу; 9-го—хуторъ Аю-акланъ, Зайтовской вол., адресъ черезъ Белеб. уѣзд. зем. управу; 10-го—хут. при дер. Старо-Московой, Каръявдинской вол., адресъ черезъ Белеб. уѣзд. зем. управу; 11-го—адресъ черезъ Белеб. уѣзд. зем. управу; 12-го—с. Ивановка, Богадинской вол., адресъ черезъ Белеб. уѣзд. зем. управу; 13-го—гор. Белебей, адресъ въ гор. Белебей.

Судебныхъ слѣдователей: 1-го уч.—г. Белебей, адресъ въ гор. Белебей; 2-го—г. Белебей, адресъ въ г. Белебей; 3-го—с. Бакалы, Никольской вол., адресъ черезъ Белеб. уѣзд. зем. управу; 4-го—г. Белебей, адресъ въ г. Белебей.

Становыхъ приставовъ: 1-го стана—с. Покровка, Киргизъ-Миякинской вол.: 2-го—дер. Иткулова, Казангуловской волости, адресъ черезъ Белеб. уѣзд. зем. управу; 3-го—село Верхнетроицкое (Кидашъ), той же волости, адресъ черезъ Верхнетроицкое почт. отдѣленіе; 4-го—дер. Аднагулова, Тюменяковской вол., адресъ черезъ Белеб. уѣзд. зем. управу; 5-го—село Юмашево, Кичфиняшевской вол., адресъ черезъ Белеб. уѣзд. зем. управу; 6-го—село Бакалы, той-же волости, адресъ черезъ Белеб. уѣзд. зем. управу.

НАЗВАНИЕ УЪЗДОВЪ И ВОЛОСТЕЙ.	Причислены къ участкамъ.				
	Земскаго начальник.	Станового пристава.	Судебнаго сѣдователя.	Призывнаго участ. по во- инской повил.	Военно- конскаго участка.
Бирскій уѣздъ.					
1. Андреевская (почтовый адресъ на станцію Лаяшты)	11	5	1	2	35
2. Аскинская (почтовый адресъ на станцію Аскинь)	1	1	3	5	16
3. Анастасьевская (почт. адр. чрезъ Бирскую уѣздную земскую управу)	11	7	1	2	32
4. Асяновская (почтовый адресъ на станцію Лаяшты)	13	5	1	2	8
5. Базановская (почт. адресъ чрезъ Бирскую уѣздную земскую управу)	16	6	5	1	5
6. Байкинская (почтовый адресъ на станцію Байки)	2	1	3	5	15
7. Байгузинская (почтов. адр. чрезъ Бирскую уѣздную земскую управу)	9	4	2	3	27
8. Бураевская (почтов. адр. чрезъ Бирскую уѣздную земскую управу)	15	3	6	4	20
9. Байкибашевская (почтовый адресъ на станцію Явгильдино)	2	2	3	5	14
10. Балакчинская (почтовый адресъ Бирскъ)	1	1	3	5	38
11. Верхне-Татышлинская (почтовый адресъ чрезъ Бирскую уѣздную земскую управу)	6	3	6	4	24
12. Ваньшъ-Алпаутовская (почтовый адресъ чрезъ Бирскую уѣздную земскую управу)	7	3	6	4	22
13. Ельдякская (почтовый адресъ на станцію Дюртюлли)	13	5	1	2	36
14. Илишевская (почтовый адресъ на станцію Лаяшты)	12	5	1	2	9
15. Исмаиловская (почтовый адресъ на станцію Лаяшты)	12	5	1	2	33
16. Кутеремская (почтовый адресъ чрезъ Бирскую уѣздную земскую управу)	10	4	2	3	29
17. Кіебаковская (почтовый адресъ чрезъ Бирскую уѣздную земскую управу)	14	7	6	3	31
18. Касевская (почтовый адресъ чрезъ станцію Николо-Березовскую)	10	4	2	3	28
19. Кызыльярговская (почтовый адресъ чрезъ Бирскую уѣздную земскую управу)	8	7	6	4	37
20. Кубязовская (почтовый адресъ на станцію Аскинь)	1	1	3	5	18
21. Кизгябашевская (почтовый адресъ чрезъ Бирскую уѣздную земскую управу)	4	2	4	1	12

НАЗВАНІЕ УѢЗДОВЪ И ВОЛОСТЕЙ.	Причислены къ участкамъ.				
	Земскаго начальник.	Станового пристава.	Судебнаго сѣдывателя.	Приказнаго участ. по во- инской повн.	Военно- конскаго участка.
22. Калмыковская (почтовый адресъ чрезъ Бирскую уѣздную земскую управу)	14	7	1	4	21
23. Камилыковская (почтовый адресъ чрезъ Бирскую уѣздную земскую управу)	11	4	2	3	34
24. Мишкинская (почтовый адресъ чрезъ Бирскую уѣздную земскую управу)	3	6	4	1	7
25. Московская (почтовый адресъ чрезъ Бирскую уѣздную земскую управу)	16	5	5	2	4
26. Никольская (почтовый адресъ чрезъ Бирскую уѣздную земскую управу)	7	7	6	4	23
27. Ново-Кыргинская (почтовый адресъ чрезъ Бирскую уѣздную земскую управу)	8	4	2	3	26
28. Ново-Троицкая (почтовый адресъ на станцію Явгильдино)	4	2	4	5	11
29. Норкинская (почтовый адресъ на станцію Явгильдино)	5	2	6	4	13
30. Павловская (почтовый адресъ чрезъ Бирскую уѣздную земскую управу)	6	3	6	5	25
31. Пономаревская (почтовый адресъ чрезъ Бирскую уѣздную земскую управу)	3	6	5	1	2
32. Старо-Петровская (почтовый адресъ чрезъ Бирскую уѣздную земскую управу)	16	6	5	1	3
33. Старо-Балтачевская (почтовый адресъ чрезъ Бирскую уѣздную земскую управу)	5	3	4	5	17
34. Сарсинская (почтовый адресъ на станцію Аскинь)	1	1	3	5	19
35. Усы-Степановская (почтовый адресъ чрезъ Бирскую уѣздную земскую управу)	3	2	4	1	10
36. Черчуловская (почтовый адресъ чрезъ Бирскую уѣздную земскую управу)	9	7	2	3	30
37. Чураевская (почтовый адресъ чрезъ Бирскую уѣздную земскую управу)	15	6	4	1	5

Квартиры земскихъ начальниковъ: 1-го уч.—село Аскинь, той же вол., адресъ ст. Аскинь; 2-го—село Байки, той же вол., адресъ ст. Байки; 3-го—городъ Бирскъ, адресъ въ г. Бирскъ; 4-го—с. Артакуль, Новотроицкой вол., адресъ чрезъ Бирскую уѣзд. зем. управу; 5-го—дер. Старобалтачева, той же волости, адресъ чрезъ Бирскую уѣзд. зем. управу; 6-го—с. Емашъ, Павловской волости, адресъ чрезъ Бирскую уѣзд. зем. управу; 7-го—село Никольское-Тепляки, той же вол., адресъ чрезъ Бирскую уѣзд. зем. управу; 8-го—дер. Кызыльяръ, той же вол., адресъ чрезъ Бирскую уѣзд. зем. управу; 9-го—с. Красный Холмъ, Черчуловской вол., адресъ чрезъ Бирскую уѣзд. зем. управу; 10-го—с. Н.-Березовка, Касевской вол., адресъ чрезъ Николо-Березовское почт.-отд.; 11-го—село

Андреевка, той же вол., адресъ чрезъ Бирскую уѣздную земскую управу 12-го—хут. Масады, Исмаиловской вол., адресъ чрезъ Бирскую уѣздную земскую управу; 13-го—село Дюртюлли, Ельдянской вол., адресъ чрезъ Дюртюллинское почт. отдѣл.; 14-го—д. Челкакъ, Калмыковской вол., адресъ чрезъ Бирскую уѣздную земскую управу; 15-го—д. Чураева, той же вол., адресъ чрезъ Бирскую уѣздную земскую управу; 16-го—городъ Бирскъ, адресъ въ городъ Бирскъ.

Судебныхъ Слѣдователей: 1-го участка—гор. Бирскъ, адресъ въ гор. Бирскъ; 2-го—село Березовка, Касевской вол., адресъ чрезъ Николо-Березовское почт.-телегр. отд., 3-го—село Аскинъ, той же вол., адресъ чрезъ Аскинское почт.-телегр. отд., 4-го—г. Бирскъ, адресъ въ г. Бирскъ; 5-го—г. Бирскъ, адресъ въ г. Бирскъ.

Становыхъ Приставовъ: 1-го стана—село Аскинъ, той же вол., адресъ чрезъ Аскинское почтово-телегр. отд.; 2-го—село Новотроицкое, той же вол., адресъ чрезъ Явгильдинское почтовое отд.; 3-го—дер. Бураева, той же вол., адресъ чрезъ Бирскую уѣздную земскую управу; 4-го—село Березовка, Касевской вол., адресъ чрезъ Николо-Березовское почтово-телегр. отд.; 5-го—село Дюртюлли, Ельдянской вол., адресъ чрезъ Дюртюллинское почтово-телегр. отд.; 6-го—дер. Пономаревка, той же вол., адресъ чрезъ Бирскую уѣздную земскую управу; 7-го—село Чергаулъ, той же вол., адресъ чрезъ Бирскую уѣздную земскую управу.

НАЗВАНІЕ УѢЗДОВЪ И ВОЛОСТЕЙ.	Причислены къ участкамъ.				
	Земскаго начальник.	Станового пристава.	Судебнаго слѣдователя.	Призывнаго участ. по во- инской повин.	Военно- конскаго участка.
Златоустовскій уѣздъ.					
1. Айлинская 1-я (почтовый адресъ на станцію Верхніе Кыги)	2	1	4	2	11
2. Айлинская 2-я (почтовый адресъ на станцію Куса)	1	1	3	2	10
3. Большекущинская (почтовый адресъ на станцію Тастубу)	6	4	2	4	5
4. Бѣлокатайская (почтовый адресъ на станцію Емани)	6	1	3	4	13
5. Дуванъ-Мечетлинская (почтовый адресъ на станцію Месягутово)	4	3	2	3	3
6. Дуванская (почтовый адресъ на станцію Тастубу)	5	4	2	3	1
7. Еманинская (почтовый адресъ на станцію Емани)	6	4	2	4	8
8. Златоустовская (почтовый адресъ въ городъ Златоустъ)	1	1	1	1	18
9. Кусинская (почтовый адресъ на станцію Кусу)	1	1	1	1	16
10. Леузинская (почтовый адресъ ст. Сатка) .	2	1	4	2	22

НАЗВАНІЕ УЪЗДОВЪ И ВОЛОСТЕЙ.	Причислены къ участнамъ.				
	Земскаго начальник.	Станового пристава.	Судебнаго слѣдовател.	Привызнаго участ. по во- инской полиц.	Военно- конскаго участка.
11. Минская (почтовый адресъ на станцію Сатку)	3	2	4	2	12
12. Мурзаларская (почтовый адресъ на станцію Месягутово)	4	3	3	3	6
13. Насибашевская (почтовый адресъ чрезъ Златоустовскую уѣздную земскую управу)	3	2	4	2	19
14. Нижне-Кигинская (почтовый адресъ ст. Месягутово)	4	3	4	3	21
15. Рудничная (почтовый адресъ на станцію Сатку)	3	2	4	2	15
16. Саткинская (почтовый адресъ на станцію Сатку)	2	2	4	1	14
17. Сикіязская (почтовый адресъ на станцію Месягутово)	4	3	3	3	4
18. Старо-Вѣлокатайская (почтовый адресъ на станцію Емани)	6	4	3	4	9
19. Тарнаклинская (почтовый адресъ на станцію Верхніе Киги)	2	3	3	2	7
20. Тастубинская (почтовый адресъ на станцію Тастубу)	5	4	2	3	20
21. Усть-Икинская (почтовый адресъ ст. Емани)	5	4	2	4	23
22. Юрюзанская (почтовый адресъ на станцію Сатку)	3	2	4	2	17
23. Ярославская (почтовый адресъ на станцію Тастубу)	5	4	2	4	2

Квартиры Земскихъ Начальниковъ: 1-го уч.—г. Златоустъ; 2-го—заводъ Сатка, адресъ чрезъ Саткинское почт. отдѣленіе; 3-го—заводъ Юрюзань, адресъ ст. Юрюзань; 4-го—село Месягутово, адресъ чрезъ Месягутовское почт. отдѣленіе; 5-го—село Тастуба, адресъ чрезъ Тастубинское почт. отдѣленіе; 6-го—село Емани, адресъ чрезъ Еманинское почт. отдѣленіе.

Судебныхъ Слѣдователей: 1-го уч.—гор. Златоустъ; адресъ въ гор. Златоустъ; 2-го—село Тастуба, адресъ чрезъ Тастубинское почт. отдѣленіе; 3-го—с. Месягутово, адресъ ст. Месягутово; 4-го—Саткинскій заводъ, адресъ чрезъ Саткинское почт. отдѣленіе.

Становыхъ Приставовъ: 1-го стана—заводъ Куса, адресъ чрезъ Кусинское почт. отдѣленіе; 2-го—заводъ Сатка, адресъ чрезъ Саткинское почт. отдѣленіе; 3-го—село Месягутово, адресъ чрезъ Месягутовское почт. отдѣленіе; 4-го—село Тастуба, адресъ чрезъ Тастубинское почт. отдѣленіе.

НАЗВАНІЕ УЪЗДОВЪ И ВОЛОСТЕЙ.	Причислены къ участкамъ.				
	Земскаго начальник.	Станового пристава.	Судебнаго слѣдователя.	Привычнаго участ. по во- инской повин.	Военно- конскаго участка.
Мензелинскій уѣздъ					
1. Амикеевская (поч. адресъ на ст. Байсарово)	10	1	2	2	29
2. Альметьмуллинская (поч. адр. чрезъ мензелинскую уѣздную земскую управу)	8	5	2	3	19
3. Афонасовская (поч. адресъ на ст. Бережные Челны)	5	4	4	4	5
4. Александро-Карамалинская (почтов. адресъ чрезъ Мензелинскую уѣздную земскую управу)	9	2	2	3	20
5. Акташевская (почтовый адресъ чрезъ Мензелинскую уѣздную земскую управу)	7	3	3	4	16
6. Ахметевская (почтовый адресъ на ст. Бережные Челны)	6	5	4	4	7
7. Актанышевская (почтовый адресъ на ст. Байсарово)	11	1	1	2	27
8. Бетькинская (почтовый адресъ на ст. Набережные Челны)	4	4	4	4	4
9. Байсаровская (почтовый адресъ на стан. Байсарово)	10	1	1	2	28
10. Богодаровская (поч. адресъ чрезъ Мензелинскую уѣздную земскую управу)	9	2	2	1	22
11. Ерсубайкинская (почтовый адресъ чрезъ Мензелинскую уѣздную земскую управу)	7	3	3	4	15
12. Занская (поч. адресъ на ст. Занскъ)	6	3	3	4	13
13. Ирехтинская (почтов. адресъ чрезъ Мензелинскую уѣздную земскую управу)	9	2	2	3	21
14. Кузкѣвская (почтов. адресъ чрезъ Мензелинскую уѣздную земскую управу)	2	6	2	1	1
15. Мысово-Челнинская (почтовый адресъ на станцію Бережные-Челны)	4	4	4	1	3
16. Макарьевская (почтовый адресъ на ст. Бережные-Челны)	2	4	4	1	2
17. Матвѣевская (почтовый адресъ на стан. Кузлуковскую)	1	6	1	1	31
18. Мензелинская (почтовый адресъ въ городъ Мензелинскъ)	1	6	2	1	23
19. Нуркѣвская (почт. адресъ чрезъ Мензелинскую уѣздную земскую управу)	3	5	3	3	9
20. Новоснасская (почт. адресъ чрезъ Мензелинскую уѣздную земскую управу)	8	2	2	4	17
21. Останковская (почтовый адресъ чрезъ Мензелинскую уѣздную земскую управу)	3	5	4	3	10

НАЗВАНІЕ УЪЗДОВЪ И ВОЛОСТЕЙ.	Причислены къ участкѣмъ.				
	Земскаго начальникъ.	Станового пристава.	Судебнаго слѣдователъ.	Привычного участ. по во- инской новинъ.	Военно- конскаго участка.
22. Поисевская (почтовый адресъ на станцію Байсарово)	10	1	1	2	30
23. Семіостровская (почтовый адресъ на станцію Байсарово)	11	1	3	2	25
24. Старо-Кашировская (почтовый адресъ чрезъ Мензелинскую уѣздную земскую управу) .	8	2	2	3	18
25. Сухаревская (почтовый адресъ на станцію Набережные Челны)	5	4	3	4	6
26. Старо-Мелькенская (почтовый * адресъ чрезъ Мензелинскую уѣздную земскую управу) .	1	6	1	1	32
27. Токмакская (почтовый адресъ на станцію Набережные Челны)	5	3	3	4	12
28. Троицкая (почтовый адресъ чрезъ Мензелинскую уѣздную земскую управу)	7	3	3	4	14
29. Шарыповская (почтовый адресъ на станцію Байсарово)	11	1	1	2	26
30. Языковская (почтовый адресъ на станцію Набережные Челны)	3	5	4	3	8

Квартиры Земскихъ Начальниковъ: 1-го уч.—г. Мензелинскъ, адресъ въ г. Мензелинскъ, 2-го—г. Мензелинскъ, адресъ въ г. Мензелинскъ; 3-го—имѣніе Высотскихъ, близъ с. Останкова, той же вол., адресъ чрезъ Мензелинскую уѣзд. зем. управу; 4-го—село Бережные Челны, Мысово-Челнинской вол., адресъ на станцію Бережные Челны; 5-го—с. Федотово, адресъ чрезъ Мензел. уѣз. зем. управу; 6-го—выс. Пальчиково, Токмакской вол., адресъ чрезъ Мензелинскую уѣз. зем. управу; 7-го—близъ с. Юсулкина, Троицкой вол., адресъ чрезъ Мензелинскую уѣзд. зем. управу; 8-го—д. Шунакъ, Новоспасской вол., адресъ чрезъ Мензелинскую уѣз. зем. управу; 9-го—хут. при д. Тамбовкѣ, Матвѣевской вол., адресъ чрезъ Мензелинскую уѣз. зем. управу; 10-го—хут. Надеждино, Поисевской вол., адресъ на станцію Байсарово; 11-го—д. Ново-Алимова, Актанышевской вол., адресъ чрезъ Мензелинскую уѣзд. зем. управу.

Судебныхъ Слѣдователей: 1-го уч.—гор. Мензелинскъ, адресъ въ гор. Мензелинскъ; 2-го—гор. Мензелинскъ, адресъ въ г. Мензелинскъ; 3-го—Набережные Челны, адресъ на станцію Бережные Челны; 4-го—Набережные Челны, адресъ на станцію Бережные Челны.

Становыхъ Приставовъ: 1-го стана—дер. Поисева, той же вол., адресъ на станцію Байсарово; 2-го—село Александро-Карамалы, той же вол., адресъ чрезъ Мензелинскую уѣзд. зем. управу; 3-го—приг. Зайнскъ, той же вол., адресъ на станцію Зайнскъ; 4-го—село Бережные Челны, Мысово-Челнинской вол., адресъ на станцію Бережные Челны; 5-го—село Языково, Языковской вол., адресъ на станцію Бережные Челны; 6-го—г. Мензелинскъ, адресъ въ г. Мензелинскъ.

НАЗВАНІЕ УѢЗДОВЪ И ВОЛОСТЕЙ.	Причислены къ участкамъ.				
	Земскаго начальник.	Станового пристава.	Судебнаго слѣдователя.	Прямого участ. по во- инской повн.	Военно- конскаго участка.
Стерлитамакскій Уѣздъ.					
1. Архангельская (почтовый адресъ с. Архангельское)	2	2	2	4	34
2. Араслановская (почтовый адресъ на станцію Мелеузъ)	8	3	3	3	24
3. Аллагуватовская (почтовый адресъ на ст. Зирганъ)	10	5	4	1	4
4. Азнаевская (почтовый адресъ чрезъ Стерлитамакскую уѣздную земскую управу)	7	3	1	1	10
5. Бегеяшъ-Абукановская (почтовый адресъ чрезъ Стерлитамак. уѣзд. земскую управу)	5	5	4	5	6
6. Винкаиновская (почтовый адресъ чрезъ Стерлитамакскую уѣздную земскую управу)	3	1	2	5	17
7. Богоявленская (почтовый адресъ Богоявленскій заводъ)	4	2	2	4	18
8. Бушманъ-Кипчатская (почтовый адресъ чрезъ Стерлитамак. уѣздную земскую управу)	8	3	3	3	29
9. Воскресенская (почтовый адресъ на станцію Мелеузъ)	8	3	3	3	31
10. Верхоторская (почтов. адресъ на станцію Мелеузъ)	8	3	3	3	19
11. Гирей-Кипчатская (почтовый адресъ на станцію Мелеузъ)	6	3	4	4	33
12. Дуванъ-Табынская (почтов. адресъ чрезъ Стерлитамакскую уѣздную земскую управу)	3	1	2	4	27
13. Дѣдовская (почтов. адресъ на станцію Дѣдово)	11	4	3	2	30
14. Зиргановская (почтовый адресъ на станцію Зирганъ)	10	4	3	3	12
15. Ишпаровская (почтовый адресъ чрезъ Стерлитамакскую уѣздную земскую управу)	5	1	4	5	7
16. Ильчикъ-Темировская (почтовый адресъ чрезъ Стерлитамак. уѣздную земскую управу)	7	5	1	1	3
17. Калкашевская (почтовый адресъ чрезъ Стерлитамак. уѣздную земскую управу)	12	5	4	2	11
18. Куганакская (почтовый адресъ чрезъ Стерлитамакскую уѣздную земскую управу)	4	2	4	1	5
19. Кармышевская (почтовый адресъ чрезъ Стерлитамакскую уѣздную земскую управу)	4	2	4	1	9
20. Кси-Табынская (почтовый адресъ чрезъ Стерлитамакскую уѣздную земскую управу)	2	2	2	4	23
21. Калчиръ-Табынская (почтовый адресъ чрезъ Стерлитамакскую уѣзд. земскую управу)	2	2	2	4	28

НАЗВАНІЕ УѢЗДОВЪ И ВОЛОСТЕЙ.	Причислены къ участнамъ.				
	Земскаго начальникъ.	Станового пристава.	Судебнаго слѣдователя.	Примѣнаго участ. по во- инской новин.	Военно- конскаго участка.
22. Карагушевская (почтовый адресъ чрезъ Стерлитамакскую уѣздную земскую управу) . . .	10	4	3	2	13
23. Миркитлинская (почтовый адресъ чрезъ Стерлитамакскую уѣздную земскую управу) . . .	1	1	2	5	15
24. Макаровская (почтовый адресъ чрезъ Стерлитамакскую уѣздную земскую управу) . . .	6	2	4	4	14
25. Мелеузовская (почтовый адресъ на станцію Мелеузь)	9	4	3	3	26
26. Петровская (почтовый адресъ чрезъ Стерлитамакскую уѣздную земскую управу) . . .	6	3	4	1	8
27. Покровская (почтовый адресъ чрезъ Стерлитамакскую уѣздную земскую управу) . . .	11	4	3	2	32
28. Резановская (почт. адресъ чрезъ Стерлитамакскую уѣздную земскую управу)	12	5	4	1	2
29. Татьяновская (почтовый адресъ чрезъ Стерлитамакскую уѣздную земскую управу) . . .	7	3	1	1	20
30. Уршаклинская (почтовый адресъ чрезъ Стерлитамакскую уѣздную земскую управу) . . .	5	1	2	15	16
31. Четырмановская (почтовый адресъ на станцію Мелеузь)	9	4	3	2	25
32. Шмитовская (почтовый адресъ на станц. Бузовьязы)	1	1	2	5	22
33. Оедоровская (почтовый адресъ на станц. Дѣдово)	11	4	3	2	21

Квартиры Земскихъ Начальниковъ: 1-го уч.—дер. Марьино, Шмитовск. вол., адресъ чрезъ Бузовьязовское поч. отдѣленіе; 2-го—село Архангельское, той же волости, адресъ ст. Архангельская; 3-го—имѣніе Котюхова, Дуванъ-Табынской волости, адресъ чрезъ Стерлитамакскую уѣздную управу; 4-го—хут. Падуровой, Кармышевской вол., адресъ чрезъ Стерлит. уѣзд. земск. управу; 5-го—хут. Софійскій, Инсаровской вол., ст. Толбазы; 6-го—село Петровское, той же волости, адресъ чрезъ Стерлит. уѣзд. зем. управу; 7-го—хут. с. Татьянино, адресъ чрезъ Стерлитам. уѣзд. зем. управу; 8-го—село Воскресенское, той же вол., адресъ с. Воскресенское; 9-го—село Мелеузь, той же вол., адресъ чрезъ Мелеузовское почтово-телег. отд.; 10-го—г. Стерлитамакъ; 11-го—имѣн. Дурасова, Покровской вол., адресъ чрезъ Стерлит. уѣзд. зем. управу; 12-го—хут. Обромпальскій, Резановской вол., адресъ чрезъ Стерлит. уѣздную земскую управу.

Судебныхъ Слѣдователей: 1-го уч.—г. Стерлитамакъ, адресъ чрезъ г. Стерлитамакъ; 2-го—село Табынскъ, Богоявлен. вол., адресъ чрезъ Стерлитам. уѣзд. зем. управу, 3-го, 4-го и 5-го—г. Стерлитамакъ, адресъ чрезъ г. Стерлитамакъ.

Становыхъ Приставовъ: 1-го стана—с. Макарово, той же волости, адресъ

через Стерлит. уѣзд. зем. управу; 2-го—село Табынское, Богоявленской вол., адресъ через Стерлит. уѣзд. зем. управу; 3-го—село Воскресенское, той же вол., адресъ через Стерлитам. уѣзд. зем. управу; 4-го—село Зиргань, той же вол., адресъ через Зиргановское почт. отдѣленіе; 5-го—село Николаевка, Резановской вол., адресъ через Стерлитам. уѣзд. земскую управу.

НАЗВАНІЕ УѢЗДОВЪ И ВОЛОСТЕЙ.	Причислены къ участкамъ.				
	Земскаго начальник.	Станового пристава.	Судебнаго слѣдователя.	Призывнаго участ. по во- инской повин.	Военно- конскаго участка.
Уфимскій уѣздъ.					
1. Архангельская (почтовый адресъ на станцію Иглино)	1	3	4	5	7
2. Бакаевская (почтовый адресъ на станцію Топорнино)	10	2	5	3	22
3. Благовѣщенская (почтовый адр. на станцію Благовѣщенскую)	6	4	5	2	21
4. Богородская (почтовый адресъ через Уфимскую уѣздную земскую управу)	6	3	4	2	9
5. Булекей-Кудейская (почтовый адресъ на станцію Иглино)	2	4	5	5	6
6. Бишауль-Унгаровская (почтовый адресъ на станцію Булгаково)	7	6	4	4	11
7. Биштякинская (почтовый адресъ на станцію Бузовьязы)	7	6	4	4	27
8. Воскресенская (почтовый адресъ на станцію Бузовьязы)	7	6	2	4	10
9. Дмитриевская (почтовый адресъ через Уфимскую уѣздную земскую управу)	11	2	1	4	25
10. Дуванейская (почтовый адресъ на станцію Дуваней)	5	4	5	2	22
11. Емашевская (почтовый адресъ на станцію Дуваней)	5	4	5	2	23
12. Еральская (почтовый адресъ на станцію Симъ)	3	5	3	5	26
13. Илекская (почтовый адресъ на станцію Симъ)	3	5	3	5	3
14. Казанская (почтовый адресъ на станцію Чишмы)	11	1	2	4	15
15. Караякуновская (почтовый адресъ через Уфимскую уѣздную земскую управу)	8	1	2	4	12
16. Катавъ-Ивановская (почтовый адресъ на станцію Катавъ)	4	5	3	5	1
17. Нагаевская (почт. адресъ через Уфимскую уѣздную земскую управу)	1	3	4	4	8

НАЗВАНІЕ УѢЗДОВЪ И ВОЛОСТЕЙ.	Причислены къ участкамъ.				
	Земскаго начальникъ.	Становаго пристава.	Судебнаго слѣдователя.	Привызнаго участ. по во- инской повинн.	Военно- конскаго участка.
18. Новоселовская (почтовый адресъ стан- ція Чишмы)	9	1	2	3	16
19. Надеждинская (почтовый адресъ на стан- цію Благовѣщенскую)	5	4	5	2	24
20. Новотроицкая (почтовый адресъ стан- ція Иглино)	1	3	4	5	28
21. Осоргинская (почтовый адресъ на стан- цію Булгаково)	8	6	2	4	13
22. Покровская (почтовый адресъ на стан- цію Топорнино)	10	2	1	3	17
23. Петропавловская (почтовый адресъ на станцію Топорнино)	10	2	1	3	18
24. Сафаровская (почтовый адресъ станція Чишмы)	9	1	2	3	14
25. Симская (почтовый адресъ на станцію Симь)	3	5	3	5	4
26. Урманъ-Кудейская (почтовый адресъ на станцію Симь)	2	5	4	5	5
27. Усть-Катавская (почтовый адресъ на станцію Катавъ)	4	5	3	5	2
28. Шарыповская (почтовый адресъ на стан- цію Топорнино)	11	2	1	3	19
29. Федоровская (почтовый адресъ Благо- вѣщенскій заводъ)	5	5	5	2	29

Квартиры Земскихъ Начальниковъ: 1-го уч.—г. Уфа; 2-го—г. Уфа, адресъ въ каме-
ру чрезъ ст. Иглино; 3-го—село Симь, Симской волости, адресъ чрезъ ст. Симь;
4-го—село Катавъ, Катавской волости, адресъ чрезъ ст. Катавъ; 5-го—Бла-
говѣщенскій заводъ, адресъ Благовѣщенскій заводъ; 6-го—г. Уфа, адресъ г.
Уфа; 7-го—дер. Нижне-Угличнина, Воскресенской волости, адресъ чрезъ ст.
Булгаково; 8-го—село Везезовка, Осоргинской волости, адресъ чрезъ ст. Бул-
гаково; 9-го—село Лыково, Новоселовской волости, адресъ ст. Чишмы; 10-го—
дер. Богородская, Новоселовской волости, адресъ чрезъ Топорнинское почтов.
отдѣленіе; 11-го—при дер. Талтыковой, Осоргинской волости, имѣніе Стобе-
уса, адресъ чрезъ Уфимскую уѣздную земскую управу.

Судебныхъ Слѣдователей: 1, 2 и 3 уч. г. Уфы—въ г. Уфу; по уѣзду, 1-го
—г. Уфа, адресъ въ г. Уфу, 2-го—г. Уфа, адресъ въ г. Уфу; 3-го—Симскій
заводъ, адресъ чрезъ ст. Симь; 4-го—г. Уфа, адресъ въ г. Уфу; 5-го—Бла-
говѣщенскій заводъ, адресъ чрезъ Благовѣщенское почтовое отдѣленіе.

Становыхъ Приставовъ: 1-го стана—дер. Салихова, Караякуповской вол.,
адресъ чрезъ Уфимскую уѣзд. зем. управу; 2-го—село Топорнино, Покров-

ской вол., адресъ чрезъ Тонорнинское поч. отд.; 3-го—с. Иглино, Архангельской вол., адресъ чрезъ ст. Иглино: 4-го—Благовѣщенскій заводъ, адресъ чрезъ Благовѣщенское поч. отд., 5-го—Симскій заводъ, адресъ чрезъ Симскій заводъ; 6-го—село Булгаково, Воскресенской вол., адресъ чрезъ Булгаковское почтовое отдѣленіе.

СПИСОКЪ

почтовыхъ и почтово-телеграфныхъ учрежденій Уфимской губерніи, съ указаніемъ времени полученія и отправленія почтъ (въ алфавитномъ порядкѣ).

Названіе учрежденія.	Какого рода учрежденіе.	Время отправленія почтъ.	Время полученія почтъ.
Архангельское, с. Стерлит. уѣз.	п. отд.	По вторникамъ и пятницамъ въ 12 ч. 40 м. пополудни на Булгаково.	По средамъ, субботамъ въ 9 ч. 50 м. пн. изъ Булгакова.
Аскинъ, с. Бир. уѣз.	п. т. о.	По средамъ, субботамъ въ 6 ч. пн. на Уфимскій. По вторникамъ, субботамъ въ 5 ч. 10 м. пд. на Кунгуръ.	По средамъ, субботамъ въ 5 ч. пн. изъ Кунгура. По вторникамъ, суббот. въ 4 ч. 10 м. пд. изъ Уфы.
Байки, Бирс. у.	п. т. о.	По понедѣльн., четверг. въ 11 ч. 55 м. пд. на Явгильдинск. трактъ. По вторникамъ и субботамъ въ 3 ч. пд. на Сулейскій.	По вторн., суббот. въ 2 ч. 30 м. пд. изъ Явгильдинскаго. По понедѣльник., четвергамъ въ 11 ч. 25 м. пд. изъ Сулейскаго.
Байсарова, д. Менз. уѣзда.	п. т. о.	По вторн., суббот. въ 10 ч. 5 м. пд. на Малмыжъ. По средамъ, воскресен. въ 12 ч. 40 м. пн. на Уфимскій.	Повторн., субботамъ въ 9 ч. 35 м. пд. изъ Уфим. По средамъ, воскресен. въ 12 ч. 10 м. пн. изъ Малмыжа.
Белебей, уѣз. гор.	п. т. к.	1) Ежедневно за 1 ч. 35 м. до прихода поч. поѣзда на ст. Белебей-Аксаково Самаро-Злат. ж. д. 2) По воскресеніямъ, четв. въ 2 ч. 30 м. пд. на Верхне-Троицкое.	1) Ежедневно чрезъ 1 ч. 35 м. послѣ отхода поч. поѣзда со ст. Белебей-Аксаково Сам.-Злат. жд. 2) По понедѣльникамъ, пятницамъ въ 8 ч. 10 м. пд. изъ Верхне-Троицка.

Названіе учрежденія.	Какого рода учрежденіе.	Время отправленія почтъ.	Время полученія почтъ.
Бирскъ, уѣз. гор.	п. т. к.	Обыкновенныя почты по вторникамъ, субботамъ въ 7 ч. 50 м. пн. на Вятскій. По средамъ, субботамъ въ 3 ч. 25 м. пд. на Уфимскій. Одноконная почта по понедѣльникамъ въ 3 ч. 30 м. пд.	Обыкновенныя почты по средамъ, субботамъ въ 2 ч. 25 м. пд. изъ Вятки, по вторн., субботамъ въ 6 ч. 50 м. пн. изъ Уфы. Одноконная почта по четвергамъ въ 6 ч. 30 м. пн. изъ Уфы.
Благовѣщенскій зав., Уф. у.	п. т. о.	По вторникамъ, пятницамъ въ 6 ч. пн. на Уфу.	По воскресеньямъ, сред. въ 4 ч. 45 м. пд. изъ Уфы.
Богоявленскій зав., Стерл. у.	п. т. о.	По вторникамъ, пятницамъ въ 9 ч. пд. на Стерлитамакъ, а во время весенней и осенней распутицы по средамъ, субботамъ въ 1 ч. пд. туда же.	По средамъ, субботамъ въ 5 ч. 10 м. пд. изъ Стерлитам., а во время весенней и осенней распутицы по четвергамъ, воскресн. въ 10 ч. 10 м. пн. оттуда же.
Вузовьязы, Стерл. уѣзда.	п. отд.	По вторникамъ, пятницамъ въ 4 ч. 50 м. пн. на Уфимскій. По средамъ, субботамъ въ 2 ч. 10 м. пн. на Оренбургскій.	По вторникамъ, пятницамъ въ 4 ч. 20 м. пн. изъ Оренбурга. По средамъ, субботамъ въ 1 ч. 40 м. пн. изъ Уфы.
Булгаково, с. Уфим. уѣз.	п. отд.	По вторникамъ, пятницамъ въ 2 ч. 25 м. пн. на Уфу, на Оренбургъ въ тѣ же дни въ 11 ч. 10 м. пд. По средамъ, субботамъ въ 2 ч. пн. на Архангельскій зав.	По вторникамъ, пятн. въ 10 ч. 40 м. пд. изъ Уфы. Изъ Оренбурга въ тѣ же дни въ 4 ч. 55 м. пн. Изъ Архангельскаго въ тѣ же дни въ 8 ч. 30 м. пд.
Верхне-Троицкое, Белебеевск. уѣзда.	п. отд.	По понедѣльникамъ, пятниц. въ 4 часа пд. на Белебей.	По четвергамъ, воскресеніямъ въ 6 ч. 40 м. пд. изъ Белебея.
Верхніе Кяги, д. Злат. уѣз.	п. отд.	По воскресен., средамъ въ 7 ч. пд. на ст. Сулея Сам.-Злат. ж. д.	По воскресен., сред. въ 5 ч. 45 м. пн. изъ Уфы и Кунгура.

Названіе учрежденія.	Какого рода учрежденіе.	Время отправленія почтъ.	Время полученія почтъ.
Давлеканово, д. Белеб. уѣз.	п. о.	<p>По понедѣльникамъ, четверг. въ 9 ч. 40 м. пн. на Уфимскій и Кунгурскій.</p> <p>Ежедневно въ ваг. № 123 (Самара-Челяба) въ 12 ч. 23 м. дня. Въ ваг. № 124 (Челяба-Самара) въ 5 ч. 23 мин. дня.</p>	<p>По понедѣльникамъ, четв. въ 8 ч. 40 м. пн. со ст. Сулея Сам.-Злат. ж. д.</p> <p>Ежедневно изъ ваг. № 123 (Самара-Челяб.) въ 12 ч. 17 м. дня, изъ ваг. № 124 (Челябинскъ-Самара) въ 5 ч. 16 м. дня.</p>
Добромышъ, д. Мензел. уѣз.	п. т. о.	<p>Зимой: по понедѣльникамъ, средамъ, пятницамъ въ 10 ч. 15 м. ид. на Бугурусланскій. По вторникамъ, четвергамъ, субботамъ въ 7 ч. 25 мин. пн. на Каванскій. Въ навигаціонное время по вторн., суббот. въ 3 ч. 35 м. ид. на Бугурусланскій. По вторн., четверг., воскр. въ 8 ч. 25 м. на Чистопольск.</p>	<p>Зимой: по вторникамъ, четвергамъ, субботамъ въ 6 ч. 55 м. пн. изъ Бугуруслана. По понедѣльникамъ, средамъ, пятницамъ въ 9 ч. 45 м. ид. изъ Казани, въ навигаціонное время по вторникамъ, четвергамъ, воскресеньямъ въ 7 ч. 55 м. пн. изъ Бугуруслана, повторникамъ, четверг., субботамъ въ 3 ч. 5 м. ид. изъ Чистополя.</p>
Дѣдово, дер. Стерлитам. уѣзд.	п. отд.	<p>По средамъ, субботамъ въ 10 ч. 30 м. пн. на Мелеузъ. По четвергамъ, понедѣльник. въ 6 ч. 20 м. ид. на Михайловское.</p>	<p>По четвергамъ, понедѣльник. въ 5 ч. 50 м. ид. изъ Мелеуза. По средамъ, субботамъ въ 9 ч. 45 м. пн. изъ Михайловскаго.</p>
Дюргюли, сел. Вирскаг. уѣзда.	п. т. о.	<p>По вторникамъ, субботамъ въ 2 ч. 25 м. ид. на Малмыжъ. По средамъ, субботамъ въ 8 ч. 20 м. пн. на Уфу.</p>	<p>По средамъ, субботамъ въ 7 ч. 50 м. пн. изъ Малмыжа. По вторникамъ, субботамъ въ 1 ч. 55 м. ид. изъ Уфы.</p>
Емани., село Златоуст. уѣзд.	п. отд.	<p>По понедѣльникамъ, четвер. въ 11 ч. 5 м. веч. на Златоустъ. По</p>	<p>По средамъ, субботамъ въ 8 ч. 30 м. утра изъ Златоуста. По понедѣльн.</p>

Названіе уч-режденія.	Какого рода уч-режденіе.	Время отправленія почтъ.	Время полученія почтъ.
Зайнекъ, пр. Мензел. уѣз.	п. т. о.	средамъ, субботамъ въ 9 ч. утра на Тастубу. По вторникамъ, субботамъ въ 10 ч. ид. на Набер.-Челны.	четверг. въ 11 ч. 35 м. веч. изъ Тастубы. По средамъ, воскресеньямъ въ 7 ч. 50 м. ид. изъ Набер.-Челновъ.
Зирганъ, село Стерлита. уѣз.	п. отд.	По средамъ, субботамъ въ 3 ч. 25 м. ид. на Оренбургъ. По понедѣльникамъ, четверг. въ 12 ч. 15 м. ин. на Уфу.	По средамъ, субботамъ въ 2 ч. 55 м. ид. изъ Уфы. По понедѣльникамъ, четверг. въ 11 ч. 45 м. ин. изъ Оренбурга.
Злагоусть, уѣз. гор.	п. т. к.	Ежедневно въ 5 ч. 7 м. ночи въ поч. ваг. № 123 (Самара-Челябинскъ) и въ 11 ч. 22 м. веч. въ поч. ваг. № 124 (Чел.-Самара) письменной и страх. корр. въ 11 ч. 57 м. утра въ пасс. поѣз. № 6 (Сам.-Челяб.) и въ 5 ч. 32 м. веч. въ пасс. поѣз. № 5 (Челяб.-Самара) одной письменной корр. Воскр., среду въ 11 ч. 22 м. веч. съ поч. поѣз. № 3 (Чел.-Самара) на Сулею, Тастубу, Ягвильдино, вторникамъ, пятницамъ въ 7 ч. 57 м. утра чрезъ Кусу, Тастубинскій.	Ежедневно въ 1 ч. 9 м. изъ поч. ваг. № 124 (Челяб.-Самара) и въ 6 ч. 55 м. утра изъ поч. ваг. № 123 (Самар.-Челяб.) письмен. и страх. корр. и газетъ въ 1 ч. 42 м. дня изъ пас. поѣз. № 6 (Самара-Челябинскъ) и въ 7 ч. 17 м. дня изъ пас. поѣз. № 5 (Челяб.-Самара) одной письмен. корр. и газетъ понедѣльникъ, четвергамъ въ 6 ч. 55 м. утра съ поч. поѣзд. № 4, съ поч. тракта Ягвильдино - Тастуба - Сулея и въ 6 ч. 23 м. вечера чрезъ Кусу съ Тастубин. тракта.
Иглино, сел. Уфим. уѣз.	п. отд.	Въ почтовый вагонъ № 124 въ 11 ч. 34 м. утра и въ поч. вагонъ № 123 въ 5 ч. 44 м. дня.	Изъ почтоваго вагона № 124 въ 11 ч. 59 м. утр. и изъ поч. ваг. № 123 въ 6 ч. 4 м. дня.
Катавъ-Иван. зав. Уфим. губ.	п. т. к.	По воскресеньямъ, средамъ, пятницамъ въ 7 ч. вечера въ Юрюзанскій зав. и поч. ваг. № 123 и 124 (Самара-Челяб.	По понедѣльникамъ, четверг., субботамъ въ 11 ч. дня изъ поч. ваг. № 123 и 124 (Юрюзанскаго завода).

Названіе учрежденія.	Какого рода учрежденіе.	Время отправления почтъ.	Время получения почтъ.
Кузлуковскъ, дер. Менз. у.	п. отд.	и Челябинскъ-Самара). По средамъ, воскресеньямъ, въ 3 ч. 25 м. пн. на Малмыжъ. По пятницамъ, вторникамъ въ 7 ч. 20 м. пд. на Уфу.	По средамъ, воскресеньямъ въ 2 ч. 55 м. пн. изъ Уфы. По вторникамъ, пятницамъ въ 6 ч. 55 м. пд. изъ Малмыжа.
Кусинскій зав. (Куса) Злат. у.	п. отд.	По вторникамъ, пятницамъ, въ 11 ч. 6 м. пн. на Тастубин., по понедѣльникамъ, четверг. въ 1 ч. 42 м. пд. на Златоуст.	По понедѣльникамъ, четверг. въ 1 ч. 12 м. пд. изъ Тастубинскаго. По вторникамъ, пятницамъ въ 10 ч. 36 м. пн. изъ Златоуста.
Мелеузъ, село Стерлит. уѣз.	п. т. о.	По понедѣльникамъ, четверг. въ 8 ч. 40 м. пн. на Уфимскій. По средамъ, субботамъ въ 8 ч. 40 м. пд. на Оренбургск. По понедѣльникамъ, четверг. въ 9 ч. 40 м. пн. на Михайлов.	По понедѣльник., четверг. въ 8 ч. 10 м. пн. изъ Оренбурга. По средамъ, субботамъ въ 8 ч. 10 м. пд. изъ Уфы. По средамъ, субботамъ въ 6 ч. 40 м. пд. изъ Михайлов.
Мензелинскъ, уѣз. гор.	п. т. б.	По вторникамъ, пятницамъ въ 4 ч. 45 м. пд. на Уфимскій. По воскресеньямъ, средамъ въ 6 ч. 30 м. утра на Вятскій. Ежедневно по 11 января въ 7 ч. вечера до г. Казани.	По воскресеньям., средам. въ 5 ч. 30 м. пн. изъ Уфы. По пятницам., вторникамъ въ 3 ч. 45 м. пд. изъ Вятки. Ежедневно одноконныя съ 25 декабря по 11 января.
Месягугово, с. Злат. уѣзд.	п. отд.	По средамъ, воскресеньямъ въ 3 ч. 10 м. пн. на вокзалъ Сулей. По понедѣльникамъ, четвергамъ въ 12 ч. 35 м. пд. на Ягвильдинскій.	По понедѣльникамъ, четверг. въ 12 ч. 5 м. пд. съ вокзала Сулей. По средамъ, воскресеньямъ въ 2 ч. 40 м. пн. изъ Ягвильдино.
Монастырскіе Дуваней (Дуваней) Уфим. уѣз.	п. отд.	По вторникамъ, субботамъ въ 3 ч. 25 м. пн. на Сулейскій и Кунгур-	По средамъ, субботам. въ 4 ч. 45 м. пд. изъ Сулей и Кунгура. По

Названіе учрежденія.	Какого рода учрежденіе.	Время отправления почтъ.	Время получения почтъ.
Набер.-Челны, Мензсл. уѣз.	п. т. к.	<p>скій. По средамъ, субботамъ въ 7 ч. 15 м. пд. на Уфимскій. По вторникамъ, субботамъ въ 3 ч. 45 м. пн. на Вятскій. По четвергамъ въ 3 ч. 25 м. пн. на Бирскій. По понедѣльникамъ въ 7 ч. 5 м. пд. на Уфимскій.</p> <p>1) По средамъ, воскресеньямъ въ 1 ч. 15 м. пд. на Вятскій. По вторникамъ, пятницамъ въ 10 ч. пн. на Уфимскій. По средамъ, воскресеньямъ въ 2 ч. 15 м. пд. на Заинскъ.</p> <p>Съ 1 мая по 1 октября ежедневно въ часы, указанные поч. парох. росписаніями.</p> <p>2) на парох. Пермь-Нижній и Нижній-Пермь. Во время навигаціи по понедѣльникамъ, средамъ, четвергамъ, субботамъ и воскресеньямъ въ 10 ч. пн. одноконныя почты въ Мензелинскъ. Одноконныя почты отправляются ежедневно въ Мензелинскъ и Казань (во время Мензелинской ярмарки съ 25 декабря по 11 января).</p>	<p>вторникамъ, субботамъ въ 2 ч. 55 м. пн. изъ Уфы. По субботамъ, средамъ въ 11 ч. 55 м. пд. изъ Вятки. По четвергамъ въ 2 ч. 55 м. пн. изъ Уфы. По понедѣльникамъ въ 6 ч. 35 м. пд. изъ Бирска.</p> <p>По средамъ, воскресеньямъ въ 12 ч. 15 м. пд. изъ Уфы. По вторникамъ, пятницамъ въ 9 ч. пн. изъ Вятки. По средамъ, воскресеньямъ въ 3 ч. 20 м. пн. изъ Заинска.</p> <p>Съ 1 мая по 1 октября ежедневно въ часы, указанные поч. парох. росписаніями съ парох. Пермь-Нижній и Нижній-Пермь. (Во время Мензелинской ярмарки) съ 25 декабря по 11 января получаютъ ежедневно одноконныя почты изъ Казани и Мензелинска.</p>
Николо - Березовск. с., Бирск. уѣз.	п. т. о.	По вторникамъ, субботамъ въ 6 ч. пд. на Каракулино въ ненавигационное время.	По средамъ, воскресеньямъ въ 12 ч. пд. изъ Каракулино въ ненавигационное вр. Во вре-

Названіе учрежденія.	Какого рода учрежденіе.	Время отправленія почтъ.	Время полученія почтъ.
Саткинск. зав.	п. т. о.	<p>Во время навигаціи на пар. Нижній-Пермь и Пермь-Нижній къ приходу ихъ.</p> <p>Ежедневно около 6 ч. утра по мѣстному времени на Бакаль и 8½ ч. веч. на Бердяушъ Самаро-Злат. ж. д.</p>	<p>мя навигаціи съ парох. Нижній-Пермь и Пермь-Нижній послѣ отхода ихъ.</p> <p>Ежедневно около 6 ч. утра съ поѣзда изъ Бердяушъ и 8½ ч. съ поѣз. изъ Бакала Саткинской вѣтв. Самар.-Злат. ж. д.</p>
Симскій заводъ, Уфим. уѣзда.	п. т. о.	<p>Ежедневно на ст. Симскую Сам.-Злат. ж. д. за 1 часть до прибытія на ст. почтов. поѣздовъ изъ Самары и Челяб.</p>	<p>Ежедневно со станціи Симской Сам.-Злат. ж. д. чрезъ часть послѣ отхода со станціи поѣздовъ.</p>
Стерлитамакъ, у. г.	п. т. к.	<p>По средамъ, субботахъ въ 12 ч. 15 м. пн. на Оренбургъ. По четвергамъ, понедѣльник. въ 6 ч. 53 м. пд. на Уфу. По средамъ, субботахъ въ 12 ч. дня на Богоявленск. зав., по средамъ, субботахъ въ 2 ч. 40 м. пд. на Авзяно-Петров. заводъ.</p>	<p>По четвергамъ, понедѣльн. въ 4 ч. 53 м. пд. изъ Оренбурга.</p> <p>По средамъ, субботахъ въ 10 ч. 15 м. пн. изъ Уфы, по сред., субб. въ 2 ч. 10 м. пн. изъ Богоявл. По средамъ, суббот. въ 7 ч. 30 м. пн. изъ Авзяно-Петровскаго зав.</p>
Тасгуба, село Злат. у.	п. отд.	<p>По вторникамъ, субботахъ въ 9 ч. 20 м. пд. на Сулейскій. По понедѣльникамъ, четвер. въ 2 ч. 35 м. пд. на Ягвильдин. По воскресеніямъ, среда въ 8 ч. пд. на Златоустов.</p>	<p>По вторникамъ, субботахъ въ 8 ч. 50 м. пд. изъ Ягвильдина.</p> <p>По понедѣльникамъ, четв. въ 2 ч. 5 м. пд. изъ Сулейскаго.</p> <p>По средамъ, субботахъ въ 4 ч. 32 м. пн. изъ Златоуста.</p>
Толбазы, дер. (Толбазино) Стер. уѣзда.	поч. отд.	<p>По понедѣльникамъ, четвер. въ 11 ч. 40 м. пд. на Уфимск. По сре-</p>	<p>По понедѣльникамъ, четв. въ 11 ч. 40 м. пд. изъ Оренбурга.</p>

Названіе учрежденія.	Какого рода учрежденіе.	Время отправленія почтъ.	Время полученія почтъ.
Топорнино, село.	п. т. о.	дамъ, субботамъ въ 5 ч. 40 мин. пн. на Оренбургск.	По средамъ, субботахъ въ 5 ч. 10 м. пн. изъ Уфы.
Усть-Катавскій зав., Уфим. губ. и уѣзда.	п. т. о.	По вторникамъ, субботамъ пн. въ 7 ч. на Уфимскій.	По вторникамъ, субботамъ пн. въ 4 часа изъ Уфы.
Уфа, губ. гор.	п. т. к.	<p>Въ поч. ваг. № 124 (Челяба - Самара) ежедневно въ 5 ч. 30 м. утра.</p> <p>Въ ноч. ваг. № 123 (Самара - Челябинскъ) ежедневно въ 10 ч. 50 м. вечера.</p>	<p>Изъ поч. ваг. № 123 (Самара - Челябинба) ежедневно въ 12 ч. 35 м. ночи.</p> <p>Изъ поч. ваг. № 124 (Чел.-Самара) ежедневно въ 7 ч. 10 мин. утра.</p>
Уфа, губ. гор.	п. т. к.	<p>Ежедневно въ 1 ч. 32 м. дня въ поч. ваг. № 123 (Самара-Челяба,) въ 2 ч. 9 м. дня въ поч. ваг. № 124 (Челяба-Самара); въ 7 ч. 22 м. утра въ поѣздъ № 5 (Челяба-Самара), въ 9 ч. 2 м. веч. въ поѣздъ № 6 (Самара-Челябинс.) Понедѣльникъ и пятница въ 5 ч. 30 м. веч. на Малмыжъ, Кунгуръ и Топорнино.</p> <p>Вторникъ, пятница въ 8 ч. веч. на Оренбургъ.</p> <p>Среда, воскресенье въ 11 ч. 30 м. утра въ Благовѣщенскъ. Среда въ 5 ч. 30 м. вечера въ Бирскъ одноконная съ простой корреспонденціей.</p>	<p>Ежедневно въ 2 ч. 52 м. дня изъ почт. ваг. № 123 (Самара - Челябинскъ); въ 3 ч. 29 мин. дня изъ поч. ваг. № 124 (Челяба-Самара).</p> <p>Въ 8 ч. 42 м. у. съ поѣзда № 5 (Чел.-Самара).</p> <p>Въ 10 ч. 22 м. веч. съ поѣзда № 6 (Самара-Челяба).</p> <p>Воскресеніе и четвергъ въ 4 ч. 45 м. утра изъ Малмыжа, Кунгура и Топорнина.</p> <p>Вторникъ, пятница въ 9 ч. 6 м. утра изъ Оренбурга. Вторникъ, пятница въ 11 ч. 15 мин. изъ Благовѣщ. Вторникъ въ 4 ч. 30 м. утра изъ Бирска одноконная съ простой корреспонд.</p>
Чиншма, Уфим. г.	п. отд.	Ежедневно на ст. Чиншма Самар.-Злат. ж. д. къ поѣзду № 4 въ 1 ч.	Ежедневно со ст. Чиншмы Самаро-Злат. ж. д. съ поѣз. № 4 въ 2 ч.

Названіе учрежденія.	Какого рода учрежденіе.	Время отправленія почтъ.	Время полученія почтъ.
Шафраново, Белеб. у.	п. отд.	40 м. дня и къ поѣзду № 3 въ 3 ч. 20 м. дня. Ежедневно въ 10 ч. 55 м. пн. въ поч. ваг. № 123 (Самара-Челябинскъ) и въ 7 ч. 14 м. пд. въ поч. ваг. № 124 (Челяба-Самара).	29 м. дня и съ поѣзда № 3 въ 4 ч. 8 м. дня. Ежедневно въ 11 ч. пн. изъ поч. ваг. № 123 (Самара-Челябинскъ) и въ 7 ч. 20 м. пд. изъ поч. ваг. № 124 (Челябинскъ-Самара).
Юрюзанскій з., Злат. уѣз.	п. отд.	Въ почтовые вагоны №№ 123 и 124 (Самара-Челяба и Челяба-Самара) по воскресеніямъ, средамаъ, пятницъ, въ 9 ч. 30 м. вечера. По понедѣльникамъ, четвер., субботамъ, въ 9 ч. утра на Катавъ-Ивановскій зав.	По воскресен., средамаъ, пятницамъ въ 9 ч. вечера изъ Катавъ-Ивановскаго зав; по понедѣльникамъ, четвергамъ, субботамъ изъ поч. вагоновъ № 123 и 124 въ 8 ч. 30 мин. утра.
Ягвильдино, дер. Бирск. уѣз.	п. о.	По вторникамъ въ 12 ч. 30 м., субботамъ въ 12 ч. 40 м. пд. на Кунгурскій. По вторникамъ, субботамъ въ 12 ч. 20 м. пд. на Сулейск. По средамаъ, субботамъ въ 8 ч. 30 м. пн. на Уфимскій.	По вторникамъ, суббот. въ 11 ч. 40 м. пн. изъ Уфы. По вторникамъ, пятницамъ въ 2 ч. 20 м. пн. изъ Сулей. По средамаъ, субботамъ въ 7 ч. 30 м. пн. изъ Кунгура.
Яркѣво, д. Бирск. у.	п. отд.	По средамаъ, субботам. въ 4 ч. 10 м. пн. на Уфимскій. По вторникамъ, субботамъ въ 6 ч. 25 м. пд. на Малмыжск.	По средамаъ, субботамъ въ 3 ч. 40 м. пн. изъ Малмыжа. По вторникамъ, субботам. въ 5 ч. 55 м. пд. изъ Уфы.

Д О Р О Ж Н И К Ъ У Ф И М С К О Й Г У В Е Р Н И И.

Название трактовъ и станцій.	Число верстъ.	Название трактовъ и станцій.	Число верстъ.
Почтовые тракты:		3) Отъ г. Уфы до г. Бирска.	
1) Оренбургскій.		Ст. Монастырскіе Дуваней . . .	74
Отъ г. Уфы:		г. <i>Бирскъ</i>	29
Ст. Булгаково	26 ^{1/2}	<hr/>	Всего 103
» Бузовьязы	25 ^{1/4}	4) Отъ г. Бирска, чрезъ г. Мензелинскъ, на Елабугу.	
» Толбазы	29	Ст. Чинма	21
» Меселинскій ямъ	22 ^{1/2}	» Суккулова	21 ^{1/2}
Гор. <i>Стерлитамакъ</i>	21	» Лаяшты	19
<hr/>	124 ^{1/4}	» Куктова	24
Ст. Аллагуватъ	21	» Вайсарова	22
» Зирганъ	22 ^{1/2}	» Поисева	25
» Мелеузъ	27 ^{3/4}	» Кузлуковакъ	17 ^{3/4}
» Уралка (Оренб. губ.)	27 ^{1/4}	г. <i>Мензелинскъ</i>	18 ^{1/4}
<hr/>	98 ^{1/2}	<hr/>	168 ^{1/2}
Всего	222^{3/4}	Ст. Кузембетева	24
2) Бывшій Сибирскій: отъ г. Уфы до ст. Сулеи Самаро-Златоустовской ж. д.		» Набережные Челны	28 ^{1/2}
Ст. Подымалова	21	г. <i>Елабуга</i> (Вятской губерніи).	19 ^{3/4}
» Медвѣдерова	25	<hr/>	72^{1/4}
» Монастырскіе Дуваней	28	Всего 240^{3/4}	
» Акбулатова	27 ^{1/2}	Земскіе, коммерческіе и проселочные тракты:	
» Азаматова	24	<i>Въ Уфимскомъ уездѣ:</i>	
» Ягвильдина	27 ^{1/2}	1) Отъ Уфына Благовѣщенскій зав.	
» Байки	22	Ст. Степановка-Гладышевка	20
» Анрѣлова	25	» Благовѣщенскій заводъ	26
» Канрова	18	<hr/>	46
» с. Тастуба	30 ^{1/2}	2) Отъ Благовѣщенскаго завода до Монастырскихъ Дуваней	27
» Месягутова	33 ^{1/2}	3) Отъ Благовѣщенскаго завода до с. Иглина (ст. Самаро-Злат. жел. дороги).	
» Верхніе-Кяги	26	Дер. Поляна	12
» Айлина	25	Поч. Куликовскій	22
» Сулейская	14	<hr/>	
Всего	347		

Названіе трактовъ и станцій.	Число верстъ.	Названіе трактовъ и станцій.	Число верстъ.
С. Надеждино	12	С. Петровское	12
Дер. Ново-Кулева	20	С. Макарово	18
С. Иглино	25	Д. Кулгунина	28
Всего	91	Всего	76
4) Отъ г. Уфы до ст. Топорни- на (прист. на рѣкѣ Бѣлой). До Медвѣдеровой (по Сиб. поч. тр.)	46	Заводъ Авзяно-Петровскій (Верхне-уральск. уѣзда) . . .	
С. Топорнино	20	2) Отъ г. Стерлитамака въг. Белеб.	
Всего	66	С. Резановка	12
5) Отъ Уфы до с. Охлябинина (Новотроицкое тожь).		Д. Услы	12
С. Нагаево	12	» Мурзагулова (Белебеев. уѣз.)	18
С. Охлябинино	25	Всего	42
Всего	37	3) Отъ г. Стерлитамака къ юж- ной границѣ уѣзда и обратно.	
6) Отъ Уфы до с. Богородскаго.	18	Стан. Подлѣсная	22 ^{1/2}
7) Отъ Уфы до Миловки . . .	12	» Макарова	9
» Алексѣевой (Им. Бази- левскаго)	12	» Семенкина	18
8) Отъ Уфы до с. Никольскаго- Моисеева.		» Кунаббаева	30
С. Дмитріевское	12	» Калкашева	25
» Шемякъ	20	» Артюховка	25
» Никольское-Моисеево . . .	25	С. Покровское	20
Всего	57	» Федоровское	18
9) Отъ ст. Сим. Сам.-Злат. жел. дороги до Симскаго завода . .	8	» Табуздакъ	21
10) Отъ ст. жел. дор. Усть-Катавъ до Усть-Катавскаго завода . .	4	» Калмакъ	20
11) Отъ Усть-Катавскаго завода до Катавъ-Ивановскаго завода. Въ Стерлитамакскомъ уѣздѣ.	23	Д. Айгулева	18
1) Отъ гор. Стерлитамака въ гор. Верхнеуральскъ.		Г. Стерлитамакъ	18
Д. Ахмерова	18	Всего	244 ^{1/2}
		4) Отъ г. Стерлитамака къ сѣ- верной границѣ уѣзда и обратно.	
		Дер. Ахмерова	18
		С. Петровское	12
		Д. Янгискашнова	20
		С. Табынское	25
		Д. Зилимъ-Каранова	30
		« Кумлярова	25
		С. Большой-Нагадакъ	25
		» Покровское	33
		Г. Стерлитамакъ	25
		Всего	213

Название трактовъ и станцій.	Число верстъ.	Название трактовъ и станцій.	Число верстъ.
5) Отъ г. Стерлитамака къ юго-восточной границѣ уѣзда.		3) Отъ г. Мензелинска въ г. Бугульму.	
Д. Байгузина	28	С. Верхніе Юшады	20
» Татьянаовка	10	Д. Тогашева	17
» Верхоторскій заводъ	18	» Михайловка	17
Зав. Воскресенскій	12	» Чубарь-Абдулова	18
С. Мелеузъ	20		
Всего	88	Всего	72
6) Отъ почт. ст. Бузовьязы до Ишловъ	23	4) Отъ пригор. Заинска въ с. Бережные Челны.	
7) Отъ с. Табынска до Богоявленскаго завода	10	Дер. Пинячи	25
8) Кратчайшія разстоянія по проселочнымъ дорогамъ.		С. Бережные Челны	25
Отъ г. Стерлитамака:		Всего	50
до с. Табынска	50	5) Отъ г. Мензелинска до пароходной пристани Пьяный Боръ, на рѣкѣ Камѣ	20
» Архангельскаго завода	100	<i>Въ Златоустовскомъ уѣздѣ:</i>	
» Воскресенскаго	65	1) Отъ г. Златоуста до с. Тастубы.	
» с. Петровскаго	30	Зав. Кусинскій	28
» Цокровскаго	90	Дер. Петрушкина	25
<i>Въ Мензелинскомъ уѣздѣ.</i>		» Леузы	25
1) Бугульминско-Мамздышскій трактъ.		» Утяшева	25
Отъ с. Акташа:		» Яныбаева	25
Дер. Свѣтлое-Озеро	16	Сел. Ымаши	20
С. Токмакъ	23	» Усть-икинское	20
Д. Малые Ерыклы	19	» Ярославка	20
С. Соколы горы (Казанс. губ.)	17	» Тастуба	12
Всего	75	Всего	200
2) Бывшій Уфимско-Казанскій трактъ.		2) Отъ г. Златоуста до границы Бирскаго уѣзда.	
Отъ д. Старо-Клянчиной:		С. Куваши	16
дер. Нижне-Вишова	18	Зав. Саткинскій	28
С. Токмакъ	18	С. Айлина	29
Всего	36	Д. Верхніе Киги	25
		С. Месягутово	26

Название трактовъ и станцій.	Число верстъ.	Название трактовъ и станцій.	Число верстъ.
С. Тастуба	33	Тюпкильды	25
Д. Каирова, Бирскаго уѣзда, .	31	Богалы	15
Всего . . .	188	Килимово	20
<i>Въ Бирскомъ уѣздѣ:</i>		Тюрюшево	20
1) Отъ гор. Бирска въ Сарапульскій уѣздъ (Вятской губерніи.)		Юмашево	15
Дер. Чураева	25	Каръявды	5
» Бураева	25	Резаново	15
С. Красный Холмъ	32	Куручево	20
» Чергаулъ	25	Багалы	15
» Калегино	25	Устюмово	22
» Березовка	25	Зайтово	20
Всего . . .	157	Кучукова	20
2) Отъ гор. Бирска на Осинскій уѣздъ (Пермской губерніи).		Шаранъ	10
Дер. Чураево	25	Раѣманово	30
» Кызганбанъ	25	Верхне-Бышнины	20
» Сейтакъ	18	Верхне-Троицкое	20
» Чипчикова	20	Елизаветино	15
С. Емани	30	Семено-Магарово	15
Всего . . .	118	Г. Белебей	25
<i>Въ Белебеевскомъ уѣздѣ:</i>		Всего . . .	374
1) Трэкть отъ г. Белебея до Верхне-Троицкаго почтоваго отдѣленія.		3) Малый трэкть отъ г. Белебея къ южной границѣ уѣзда и обратно.	
Елизаветино	25	Копъ-Илга	20
Верхне-Троицкое	15	Бижбулякъ	20
Всего . . .	40	Менеузтамакъ	15
2) Большой земскій трэкть отъ гор. Белебея къ сѣверной границѣ уѣзда и обратно.		Азнаево	25
Чукадытамакъ	27	Зильдярово	15
		Киргизъ-Міяки	25
		Слакъ	15
		Альшеево	20
		Сараево	25
		Кутузы	20
		Белебей	20
		Всего . . .	220

Списокъ

почтовымъ ящикамъ, размѣщеннымъ по гор. Уфѣ.

№№ ящи- ковъ по по- рядку.	Названіе улицы и дома, у котораго помѣщены ящики.
1	Домъ Губернатора, Фроловская улица.
2	» Палатина, Троицкая площадь.
3	» Нагарева, Бол. Казанская.
4	» Н-ковъ Гудкова, уголъ Телеграфной и Уфимской.
5	» Бочкарева, Центральная.
6	» Городской Управы, Бол. Успенская.
7	» Н. К. Блохина, Центральная.
8	» Магазины Авдѣева, Гостинный дворъ.
9	» Гостинница „Россія“ Мурозъ, Бол. Успенская.
10	» Попцова, уголъ Александровской и Уфимской.
11	» Военнаго Собранія, Александровская площадь.
12	» Галанова, уголъ Аксаковской и Уфимской.
13	» Бонье, уголъ Мало-Казанской и Аксаковской.
14	» Чижова, уголъ Пушкинской и Гоголевской.
15	» Губернскія Присутственные мѣста, Ильинская.
16	» Дворянскаго Собранія, Центральная.
17	» Тевкелева, уголъ Александровской и Мало-Казанской.
18	» Софроновская пристань.
19	» Губернская Земская Больница.

СПИСОКЪ АБОНЕНТОВЪ

Уфимской Телефонной Сѣти

въ послѣдовательномъ порядкѣ номеровъ по коммутатору, составленный по 30 октября 1903 г. включительно.

№№ теле- фоновъ.	Наименованіе абонентовъ.	№№ теле- фоновъ.	Наименованіе абонентовъ.
1	Губернаторъ, квартира.	4	Складъ Шитова.
2	Городской водопроводъ.	5	Нотариусъ Ляуданскій, квар- тира.
3	Прист. Бѣлорѣцкихъ заводовъ.		

№№ теле- фоновъ.	Название абонентовъ.	№№ теле- фоновъ.	Название абонентовъ.
6	Лѣсопилка М. Лаптева.	45	Агентъ „Строковскій“.
7	Кутлинь, паркет. мастерская.	46	Контора Кошнина.
8	К. А. Лаптевъ, квартира.	47	Заводъ Вольмутъ.
9	Сахаровъ С. Л., квартира.	48	Нумера и магазинъ Вавилова.
10	II полицейская часть.	49	Магазинъ Щетникина.
11	Полицеймейстеръ, квартира и главная полиция.	50	Итннъ, присяжный повѣрен- ный, квартира.
12	III-я полицейская часть.	51	Тюремный кирпичный сарай.
13	I-я полицейская часть.	52	Камера Прокурора Окружного Суда.
14	Заводъ Видинѣва.	53	Завѣдывающій телеф. сътью, квартира.
15	Складъ Мазуть	54	Типографія Зайкова.
16	Пароход. прист. Якимовыхъ Тор. дома.	55	Тюрьма.
17	IV-я полицейская часть.	56	Магазинъ Платопова.
18	Казенный винный складъ.	57	Нотариусъ Пашкинъ.
19	Губкинъ-Кузнецовъ, магазинъ.	58	Квартира Н. В. Видинѣва.
20	Верштейнъ, магазинъ.	59	Большая Сибирская гостини- ца.
21	Магазинъ Скрипова.	60	Магазинъ Костерина.
22	Лавка Шитова.	61	Окружный судъ.
23	Губ. Земская больница.	62	Канцелярія Губернатора.
24	Нов. Психиатрическая боль- ница.	63	Вокзалъ Самаро-Златоустов- ской жел. дор.
25	Стар. Психиатрическая боль- ница.	64	Губернская Земская Управа.
26	Пристань Манаева.	65	Уѣздная Земская Управа.
27	Квартира Шаповаленко.	66	Видинѣвъ В. И., квартира.
28	Гостиница „Россія“.	67	Губ. тюремный инспекторъ.
29	Бр. Колмацкіе, торговля.	68	Магометанское духовное со- браніе.
30	Магазинъ Стахѣва.	69	Вавиловъ, квартира.
31	Губернское Присутствіе.	70	Управляющій Контрольною Па- латою.
32	Магазинъ Н. К. Блохина.	71	Лѣсопилка Меклеръ.
33	А. К. Блохинъ, квартира.	72	Магазинъ Дворжець.
34	Общество взаимнаго кредита.	73	Магазинъ Вѣляева.
35	Товарная контора.	74	Пристань Пѣтунина.
36	Магазинъ А. М. Паршина.	75	Крестьянскій Поземел. Банкъ.
37	Городской банкъ.	76	Акцизное Управленіе 1 округа.
38	Управленіе Государственными Имуществами.	77	Акчуринъ, складъ сукна.
39	Волжско-Камскій Банкъ.	78	Лѣсопилка Стуколкина.
40	Чиловъ, квартира.	79	Воинское Присутствіе.
41	Вангенгеймъ, технич. контора.	80	Государственный банкъ.
42	Агентство „Надежда“.	81	Нотариусъ Залужный.
43	Магазинъ Грибушина.		
44	Магазинъ „Караванъ“.		

№№ теле- фоновъ.	Названіе абонентовъ.	№№ теле- фоновъ.	Названіе абонентовъ.
82	Дворянское собраніе.	122	Контора пароходства Якимовыхъ.
83	Габдуль-Каримовъ, квартира.	123	Кустовскій, квартира и контора.
84	Верштейнъ, заводъ и квартира.	124	Типо-литографія Колмацкаго.
85	Нотариусъ Боголюбовъ.	125	Губ. Жандарм. Управление.
86	Врачъ Федотовъ, квартира.	126	Заведеніе минеральн. водъ Широкова и К ^о .
87	Квартира М. А. Лалтева.	127	Федоровъ, квартира.
88	Гостиница „Эрмитажъ“.	128	Молокіенко, механикъ телеграфа ж. д., кв.
89	Казенная Палата.	129	Нумера Попова.
90	Губернское Правленіе.	130	Логутовъ, квартира.
91	Складъ пива „Жигули“.	131	Агентъ Карелинъ.
92	Квартира начальника п.-т. конторы Голубева.	132	Межевая Комmissія.
93	Осиновъ, квартира.	133	Першинъ И. Н., квартира.
94	Торговля Назирова.	134	Колбасная Нагель.
95	Телеграфное бюро.	135	Магазинъ Авдѣева.
96	Переговорный кіоскъ.	136	Магазинъ Халимова.
97	Мостовскій, квартира.	137	Лавка Коровкина.
98	Заглухинскій, начальн. охраннаго отд.	138	Нотаріальный архивъ.
99	Губ. Акцизное Управление.	139	Клементьевъ, прис. повѣрен., квартира.
100	Козловъ, слесарное заведеніе	140	Аптека Дворжець.
101	Нумера Старковой.	141	Керосиновый складъ Шибаева.
102	Новиковъ А. В., квартира.	142	Контора Богомаза.
103	Агентъ Маминъ.	143	Магазинъ Тихомирова.
104	Центральная баня Лалтева.	144	Зимній театръ.
105	Лескъ, магазинъ и квартира.	145	Поповъ Я. В., квартира.
106	Подашевскій квартира.	146	Инженеръ Кихлеръ.
107	Пароход. контора Д. Д. Якимова.	147	Городская Управа.
108	Юдаевъ, квартира.	148	Почтовая контора.
109	Складъ пива Александрова.	149	Паршинъ В. С., магазинъ.
110	Квартира врача Скларова.	150	Безплатная лечебница.
111	Лѣсопилка Чижова.	151	Минеральн. воды Суйковской.
112	Врачъ Соколовъ.	152	Кузнецовъ, мучная торговля.
113	Врачъ Капланъ.	153	Бусовъ, квартира и заводъ.
114	Магазинъ Шварева.	154	
115	Магазинъ Степанова.	155	Канцелярія Военскаго Начальника.
116	Городскія скотобойни.	156	Садовое заведеніе Кузнецова.
117	Магазинъ Богорова.	157	Трупинъ, квартира.
118	Контрольная Палата.	158	Гутоцъ, присяжный повѣренный.
119	Складъ бр. Нобель.		
120	Магазинъ Зорина-Степанова.		
121	Соединенное собраніе.		

№№ теле- фонныхъ.	Названіе абонентовъ.	№№ теле- фонныхъ.	Названіе абонентовъ.
159	Мучная лавка Черникова.	195	Мельница Костерина.
160	Ферма Базилевскаго.	196	Рутковский, нач. конвойной команды.
161	Пристань Мѣшкова.	197	Контора Шилова.
162	Заводъ Кауль.	198	Меклеръ, квартира.
163	Кирпичный сарай Лаптева.	199	Телефонная мастерская.
164	Кв. довѣреннаго Дрейфуса и К ^о -А. Д. Попова.	200	Сокуровъ, присяжный повѣ- ренный.
165	Агентъ Ишметьевъ.	201	Удольскій, квартира.
166	Ревизоръ Поповъ.	202	Увѣздная полиція.
167	Помощ. тюрем. инспектора.	203	Лѣсная пристань Манаева.
168	Казенный лѣсной складъ.	204	Присяжный повѣр. Шейнк- манъ.
169	Магазинъ Бочкарева.	205	Бѣлиховъ, квартира.
170	Квартира Колмацкаго В. П.	206	Нумера Уральскіе.
171	Собенниковъ и бр. Молча- новы.	207	Губернское Присутствіе по земскимъ дѣламъ.
172	Аптекарскій магазинъ и от- дѣленіе его „Помощь“.	208	Прокуроръ, квартира.
173	Воскресенскій, ротмистръ.	209	Костеринъ, квартира.
174	Управляющій Акцизными Сбо- рами.	210	Смотритель тюрьмы.
175	Князь Туркестановъ.	211	Канцелярія Златоустовскаго баталіона.
176	Соловьевъ, магазинъ.	212	Дубровинъ, квартира.
177	Нотариусъ Бехтеревъ.	213	Врачъ Іоффе.
178	Мастерская Гутманъ.	214	Лавка Иванова.
179	Магазинъ Зайкова С. П.	215	Докторъ Урванцовъ.
180	Магазинъ Жукова.	216	Присяжный пов. Спасскій.
181	Магазинъ Патокина.	217	Докторъ Шмитцъ.
182	Шликевичъ, переселенч. чи- новникъ.	218	Коровинъ, кв.
183	Губернская типографія.	219	Ресторанъ Полетаева.
184	Торговля бр. Степановыхъ.	220	Вин.-кол. маг. Степановыхъ.
185	Заводъ Федорова.	221	Прис. пов. Выховскій.
186	Контора бр. Нобель.	222	Земскій книжный складъ.
187	Квартира Шабать.	223	Духовная Консисторія.
188	Магазинъ Гительманъ.	224	Везруковъ, кв.
189	Кв. Некрасова.	225	Пив. зав. „Новая Баварія“ Киндъ.
190	Контора пароходства Д. Д. Якимова.	226	
191	Зайковъ И. П., квартира.	227	Жигулевскій складъ.
192	Зайковъ С. П., квартира.	228	Коммисіонер. контора И. П. Кузнецова.
193	Канцелярія помощника жан- дармскаго нач.	229	Чулошниковъ, агент. Рос. общ.
194	Дача Платонова.	230	Кауль, квартира.

СПИСОКЪ

абонентовъ, включенныхъ на телефонную станцію Самаро-Златоустовской желѣзной дороги.

№ телеф- фоннаго,	Наименованіе абонентовъ и адресъ.
4	Контора начальника II отдѣленія.
5	Контора главныхъ мастерскихъ.
6	Желѣзно-дорожная больница.
7	Матеріальный складъ.
8	Контора начальника 7 участка службы Пути.
8	Квартира помощника начальника 7 участка службы Пути.
9	Квартира врача Шефтель.
10	Квартира ревизора движенія 4 участка.
14	Квартира начальника II отдѣленія.
15	Депо.

При вызовѣ городскимъ абонентомъ одного изъ выше указанныхъ лицъ, слѣдуетъ раньше вызвать городскую центральную станцію и сказать: № 63-й, вокзалъ, а затѣмъ уже просить № телефона, находящагося въ телефонной сѣти Самаро-Златоустовской желѣзной дороги.

Точно также слѣдуетъ поступать абонентамъ желѣзно-дорожной сѣти при вызовѣ городскихъ абонентовъ, т. е. вызывать прежде центральную телефонную станцію Самаро-Златоустовской жел. дороги и сказать «Городскую Центральную станцію», а затѣмъ уже просить желаемый номеръ абонента.

Порядокъ пользованія телефонами Въ г. Уфѣ.

1. Абонентъ, желая говорить по телефону, даетъ продолжительный звонокъ Центральной станціи тѣмъ, что, не снимая телефонъ съ крючка, нѣсколькими оборотами (4—5 обор.) по направленію часовой стрѣлки быстро поворачиваетъ рукоятку индуктора.

2. Сейчасъ послѣ того, какъ данъ звонокъ, абонентъ снимаетъ телефонъ съ крючка и подноситъ къ уху.

3. Центральная станція не поедаетъ отвѣтнаго звонка, а отвѣчаетъ просто «Центральная».

4. Тогда абонентъ произноситъ на разстояніи 10—20 см. отъ микрофона обыкновеннымъ тономъ, но внятно, номеръ или фамилію того абонента, съ которымъ желаетъ разговаривать.

5. Центральная телефонная станція отвѣчаетъ «готово» и тотчасъ соединяетъ съ вызываемымъ абонентомъ. Если же вызываемый абонентъ въ это время переговариваетъ съ другимъ абонентомъ, то Центральная станція,

не нарушая его разговоръ, отвѣчаетъ абоненту, пожелавшему говорить: «занятъ».

6. Послѣ слова «готово» абонентъ, желавшій разговаривать, нажимаетъ крючокъ, на которомъ висѣлъ телефонъ (вмѣсто нажатія—можно повѣсить телефонъ на крючокъ) и даетъ протяжный звонокъ поворотомъ рукоятки индуктора.

7. Вызываемый абонентъ, услышавшій звонокъ, не отвѣчаетъ звонкомъ же, а прямо спрашиваетъ «что угодно», или «кто зоветъ? кто у телефона?».

8. По окончаніи разговора, абонентъ, повѣсивъ слуховой телефонъ на крючокъ, даетъ поворотомъ рукоятки индуктора на одинъ полуоборотъ «отбой», состоящій изъ нѣсколькихъ звонковъ.

9. При вызовѣ абонента, имѣющаго на одномъ проводѣ два телефона, слѣдуетъ дать одинъ продолжительный звонокъ для ближайшаго аппарата и два звонка (одинъ вслѣдъ за другимъ) для вызова дальнѣйшаго.

10. Во время грозы дѣйствіе по сѣти прекращается, и Центральная телефонная станція не отвѣчаетъ.

11. Абоненту предоставляется право выключать изъ линіи свой аппаратъ (прекратить вызовъ телефона) на извѣстное время дня или ночи, но объ этомъ онъ обязанъ сообщить дежурнымъ при Центральной телефонной станціи.

12. Продолжительность времени для каждаго разговора по соединенному проводу ограничивается пятью минутами, считая съ момента предоставленія провода абоненту. Начатый разговоръ не прерывается и послѣ 5 минутъ, когда нѣтъ другихъ заявленій о желаніи воспользоваться той же линіей.

13. Дежурнымъ при коммутаторахъ Центральной телефонной станціи воспрещается, во избѣжаніе недоразумѣній, вести съ абонентами какіе бы то ни было разговоры, кромѣ передачи словъ, указанныхъ въ сихъ правилахъ,

14. Съ неотложными требованіями или жалобами абоненты обращаются по телефону или письменно къ старшему дежурному или завѣдывающему телефонною сѣтью.

15. Старшій дежурный исполняетъ обязанности завѣдывающаго телефонною сѣтью на время отлучки послѣдняго.

16. При продолжительныхъ или выдающихся неисправностяхъ телефона, когда заявленіе на Центральную станцію не привело къ цѣли, абонентами можетъ быть принесена жалоба Начальнику Самарскаго Почтово-Телеграфнаго Округа.

Телефонныя таксы

1. За оконечный телефонъ I категоріи (въ разстояніи 2-хъ верстъ отъ Центральной станціи) въ годъ 75 руб.
2. За оконечный телефонъ II категоріи (дальше 2-хъ вер. отъ Центральной станціи) также плата 75 руб. и за каждую версту сверхъ первыхъ 2-хъ верстъ 15 руб.
3. За второй (промежуточный) телефонъ въ годъ 50 руб.
4. За дачный телефонъ (на время лѣтняго сезона не болѣе 6 мѣсяцевъ) при разстояніи отъ Центральной станціи менѣе 2-хъ верстъ—37р.50к. за каждую версту сверхъ 2-хъ по 15 руб.

5. За дополнительный звонокъ въ годъ 5 руб.
6. За содержаніе дополнительнаго телефона, установленнаго за счетъ абонента, въ годъ 10 руб.
7. За дополнительный слуховой приборъ въ годъ 3 руб.
8. За три минуты разговора въ переговорной будкѣ при Центральной телефонной станціи съ абонентами мѣстной сѣти 15 к.
9. За обмѣнъ по телефону телеграммъ безъ различія числа словъ, кромѣ телеграфной платы, за каждую телеграмму по 10 к.
10. За перенесеніе телефона въ другое помѣщеніе взимается стоимость произведенныхъ расходовъ на оборудованіе новаго и снятіе проводовъ стараго помѣщенія.

Въ случаѣ желанія абонента имѣть въ одномъ помѣщеніи два телефонныхъ аппарата, установленныхъ на одномъ проводѣ отъ Центральной станціи, за содержаніе втораго аппарата взимается въ годъ по 10 руб., причемъ аппаратъ этотъ долженъ быть приобретень и установленъ за счетъ самаго абонента.

Обязательный наименьшій срокъ абонента назначается:

- а) для абонентовъ первой категоріи, помѣщенія которыхъ находятся въ районѣ первыхъ двухъ верстъ отъ Центральной станціи,—1 годъ и
- б) для абонентовъ второй категоріи, живущихъ далѣе означенной черты,—2 года.

Деньги вносятся: 1) за устройство каждаго телефоннаго сообщенія, а равно за перенесеніе телефона завѣдывающему мѣстной телефонною сѣтью или въ Казначейство въ доходъ казны по § 19 ст. 2 см. Главнаго Управленія почтъ и телеграфовъ, по расчету:

- а) абонентами первой категоріи за половину года впередъ;
- б) абонентами второй категоріи за одинъ годъ впередъ; послѣдующіе за симъ платежи производятся всѣми безъ исключенія абонентами также впередъ по полугодно въ сроки 2 января и 1 іюля.

Плата считается со дня открытія у абонента телефоннаго сообщенія.

Если бы открытіе сообщенія послѣдовало въ промежутокъ времени между означенными выше сроками, то изъ суммы, внесенной при подпискѣ, засчитывается соответствующая часть платы за время со дня открытія дѣйствія телефона по 2-е января или 1-е іюля, и затѣмъ абонентъ обязывается пополнить своевременно оставшуюся сумму до размѣра слѣдующей съ него полугодовой абонентной платы.

2. За обмѣнъ телеграммъ по телефону Начальнику мѣстной п.-т. конторы авансомъ.

3. За разговоры въ переговорной будкѣ—дежурному чиновнику.

Въ случаѣ невнесенія абонентомъ причитающейся съ него полугодовой или дополнительной къ 1 января и 1 іюля платы въ теченіи 10 дней, считая со дня окончанія оплаченнаго срока, абонентъ считается отказавшимся отъ пользованія телефонною сѣтью, и мѣстное почтово-телеграфное начальство въ правѣ распорядиться снятіемъ установленнаго у абонента аппарата и взысканіемъ съ него всей суммы, причитающейся Правительству по срокъ обязательнаго абонента.



Почтовые правила.

Корреспонденція бываетъ *простая* и *страховая*.

Къ простой корреспонденціи относятся: *открытыя письма, закрытыя письма, бандерольныя отправленія и посылки безъ цѣны.*

Открытыя письма., мѣстные и иногородныя, бываютъ *простыя* и съ *оплаченными отвѣтами*. Для тѣхъ и другихъ почтово-телеграфнымъ вѣдомствомъ изготовляются особые бланки, хотя простое открытое письмо можетъ быть отправлено и на бланкѣ частнаго изготовленія.

Въ закрытыхъ конвертахъ, кромѣ писемъ, могутъ быть пересылаемы разнаго рода документы, гербовыя и почтовыя марки и пр., за исключеніемъ только русскихъ денегъ.

Подъ бандеролью, или въ открытыхъ незапечатанныхъ конвертахъ, можно пересылать разнаго рода печатныя произведенія, дѣловыя бумаги и образчики товаровъ.

На печатныхъ произведеніяхъ можно дѣлать рукописныя надписи, съ тѣмъ, чтобы онѣ не имѣли характера переписки, напр. на визитной карточкѣ можно написать: «съ новымъ годомъ», на печатной книгѣ—посвященіе отъ автора или отъ лица, которое ее дарить, и т. п.

Образчики товаровъ можно пересылать въ мѣшкахъ, коробкахъ, ящикахъ и подвижныхъ оболочкахъ. Сѣмена, пересылаемая въ качествѣ образца, допускаются къ пересылкѣ въ самомъ ограниченномъ количествѣ, такъ чтобы онѣ не могли быть приняты за товарное отправленіе. На образчикѣ товаровъ можно рукописно означать свой адресъ, цѣну, указанія относительно вѣса, размѣра и объема, равно количество имѣющагося въ распоряженіи отправителя образчика товара, или тѣ указанія, которыя необходимы для опредѣленія происхожденія и рода товара.

Бандероли можно посылать не вполне оплаченными. Вовсе неоплаченныя бандероли, т. е. совсѣмъ безъ марокъ, почтой по назначенію не отправляются.

Открытыя и закрытыя письма, а также и бандерольныя отправленія могутъ быть пересылаемы заказнымъ порядкомъ, т. е. записанными для большаго обезпеченія по-штучно, для чего и слѣдуетъ на адресной сторонѣ письма или бандерольнаго отправленія сдѣлать надпись „заказное“. Заказная корреспонденція можетъ быть сдана въ почтовомъ учрежденіи подъ росписку, или же опущена въ почтовый ящикъ, но въ послѣднемъ случаѣ почтовое учрежденіе за утрату корреспонденціи не отвѣчаетъ.

Посылки служатъ для отправленія въ нихъ разныхъ вещей, книгъ, бумагъ, документовъ и т. п.

Посылки могутъ быть *безъ цѣны* и *цѣнныя* (см. ниже). Въ *посылкахъ* воспрещается пересылать горючія, ѣдкія и легко воспламеняющіяся вещества, а также необандероленные табачныя издѣлія, деньги, имѣющія обращеніе въ Имперіи, и закрытыя письма. Живыя пчелы могутъ быть пересылаемы въ посылкахъ безъ цѣны, въ прочныхъ деревянныхъ или металлическихъ ящикахъ съ отверстиями для воздуха. Такія посылки принимаются лишь для перевозки по желѣзнымъ дорогамъ и на пароходахъ. Посылки съ надписью «шелковичная грена» перевозятся почтой съ надлежащими предосторожностями отъ порчи. За утрату посылки безъ цѣны почтово-телеграфное вѣдомство не отвѣчаетъ. Посылки принимаются задѣланными въ ящикъ, или боченокъ,

кожу, клеенку или холстъ и должны быть перевязаны крестообразно крѣпкою бичевкою.

Къ видамъ страховой корреспонденціи относятся: 1) *денежные пакеты*, 2) *цѣнные пакеты*, 3) *цѣнные посылки* и 4) *узлы со звонкою монетою*.

Въ денежныхъ пакетахъ пересылаются деньги (въ кредитныхъ рубляхъ или звонкою монетою) съ обязательнымъ страхованіемъ по нарицательной цѣнѣ, процентныя бумаги, купоны и талоны къ нимъ, а также чистая гербовая и вексельная бумага.

Цѣнные пакеты установлены для пересылки какъ денегъ и процентныхъ бумагъ, такъ и другихъ цѣнныхъ бумагъ и предметовъ, какъ напр. золотыхъ вещей, закладныхъ векселей, метрикъ, дипломовъ и т. п. При этомъ деньги должны быть обязательно застрахованы по номинальной цѣнѣ, всѣ же остальные предметы могутъ быть застрахованы лишь при желаніи и при томъ по добровольной оцѣнкѣ ихъ подавателя.

Денежные и цѣнные пакеты подаются на почту открытыми, т. е. незапечатанными, для осмотра почтовымъ чиновникомъ вложенія и провѣрки цѣнности. При одновременной пересылкѣ въ одномъ и томъ же пакетѣ съ кредитными билетами звонкой монеты или какихъ-либо цѣнныхъ бумагъ, а также при пересылкѣ однихъ только цѣнныхъ бумагъ, податель обязанъ составить опись, въ которой цѣнные бумаги поименовываются отдѣльно, и сумма всѣхъ цѣнностей показывается въ итогѣ цифрами и прописью и удостоверяется подписью подателя.

Цѣнные посылки, въ отличіе отъ посылокъ безъ цѣны, оплачиваются страховымъ сборомъ, и за утрату ихъ почтовое вѣдомство отвѣчаетъ. Цѣнность посылки назначается самимъ подавателемъ (не свыше 20.000 руб.), и на посылкѣ должна быть сдѣлана надпись „*цѣнная*“. Адресъ долженъ быть написанъ на оболочкѣ посылки или на особомъ, прикрѣпленномъ къ ней, кускѣ холста, кожи или клеенки; писать адреса на бумажномъ ярлыкѣ, прикрѣпленномъ или наклеенномъ на посылку, воспрещается.

Денежные узлы установлены исключительно для пересылки въ нихъ русской звонкой монеты; ничего другого вкладывать въ узлы не разрѣшается.

Наложный платежъ. При желаніи получить съ адресата причитающіяся за свое отправленіе деньги, отправитель заказныхъ закрытыхъ писемъ, заказныхъ бандерольныхъ отправленій, цѣнныхъ пакетовъ и посылокъ можетъ наложить на отправляемую имъ корреспонденцію извѣстный платежъ, т. е. назначить сумму, которая должна быть взыскана съ адресата при выдачѣ ему этой корреспонденціи. Сумма налагаемаго платежа не должна превышать 200 руб. Взысканный съ адресата наложный платежъ немедленно отсылается по принадлежности и выдается отправителю корреспонденціи. Адресатъ имѣетъ право отказаться отъ полученія присланной на его имя корреспонденціи съ наложеннымъ платежемъ. Наложный платежъ за границу недопускается.

Переводъ денегъ по почтѣ и телеграфу производится всѣми почтово-телеграфными учрежденіями, но только въ такія мѣста, гдѣ имѣются казначейства или приходо-расходныя кассы м-ва финансовъ. Наибольшій размѣръ суммы каждаго перевода ограниченъ 100 рублями.

Простыя письма и бандероли съ печатными произведеніями и образчиками товаровъ можно посылать во всѣ страны свѣта, заказныя же письма и бандероли, а равно бандероли съ дѣловыми бумагами только въ тѣ страны, которыя вошли въ составъ всемірнаго почтоваго союза.

Въ денежныхъ и цѣнныхъ пакетахъ за границу дозволено пересылать всякіе денежные знаки и цѣныя бумаги; вложеніе же звонкой монеты и какихъ бы то ни было предметовъ воспрещено. Звонкая монета пересылается за границу исключительно въ ящикахъ или боченкахъ. Цѣнность пакетовъ означается въ рубляхъ и франкахъ.

При отправляемыхъ за границу посылкахъ и узлахъ должны быть приложены особые сопроводительные документы (деклараци, сопроводительные адреса и франковые ярлыки).

Такса почтовыхъ сборовъ.

I. Простая корреспонденція.

За простыя открытыя письма:

для внутренней корреспонденці	3 коп.
» международной »	4 »

За открытыя письма съ оплаченнымъ отвѣтомъ:

для внутренней корреспонденці	6 »
» международной »	8 »

За закрытое письмо:

мѣстное городское въ С.-Петербургѣ и Москвѣ	5 »
» » » другихъ городахъ	3 »
иностранное (внутреннее), съ каждаго лота или части лота	7 »
международное съ каждаго 15 граммовъ ($1\frac{1}{2}$ лота) или части 15 граммовъ	10 »

За бандерольныя отправленія:

а) съ печатными произведеніями:	
мѣстныя (городскія),—вѣсомъ до 1 лота	1 »
» » » выше 1 лота, за каждые 8 лотовъ или части 8 лотовъ	2 »
иностранныя и международныя, съ каждаго 4 лотовъ (50 граммовъ) или части ихъ	2 »
б) съ дѣловыми бумагами и образчиками товаровъ, повсюду съ каждаго 4 лотовъ (50 граммовъ) или части ихъ	
	2 »

Низкій размѣръ вѣсового сбора за каждое бандерольное отправленіе опредѣляется: а) съ дѣловыми бумагами, при доставкѣ въ Петербургъ и Москвѣ—въ 5 коп., въ другихъ городахъ 3 коп., при пересылкѣ внутри Имперіи,—въ 7 коп. и при пересылкѣ за границу—10 коп., и б) съ образчиками товаровъ, при пересылкѣ внутри Имперіи,—въ 3 коп., а при пересылкѣ за границу—въ 4 коп.

За невыполнѣ оплаченное или вовсе неоплаченное письмо и за невыполнѣ оплаченное бандерольное отправленіе взыскивается при выдачѣ плата въ двойномъ размѣрѣ недостающей до полной оплаты суммы.

За заказное отправленіе, сверхъ указанныхъ выше платежей, за заказъ, съ каждаго отправленія:

внутри Имперіи	7 коп.
за границу	10 »

II. Страховая корреспонденція.

За денежный и цѣнный пакетъ уплачивается:

а) *вѣсового сборъ*:

при пересылкѣ внутри Имперіи, съ cadaго лота или части лота. 7 коп.
при отправленіи за границу съ каждыхъ 15 граммовъ ($1\frac{1}{2}$ лота)
или части 15 граммовъ 10 „

б) *страховой сборъ*:

а) съ цѣнности или суммы до 600 руб. $\frac{1}{2}$ коп. съ cadaго рубля.

б) съ цѣнности или суммы свыше 600 руб. до 1.600 руб.— $\frac{1}{4}$ коп. съ
cadaго рубля, съ приплатою еще 1 р. 50 к. за все отправленіе.

в) съ цѣнности или суммы свыше 1.600 руб. (безъ ограниченія)— $\frac{1}{2}$ коп.
съ cadaго рубля, съ приплатою еще 3 р. 50 к. за все отправленіе.

в) *за заказъ*:

за заказъ съ cadaго пакета, отправляемаго внутри Имперіи 7 коп.

„ „ „ „ „ „ за границу 10 „

За денежный пакетъ, въ кожаномъ узлѣ, съ фунта по разстояніямъ, какъ
за посылки.

Посылки и денежные узлы оплачиваются *Страховымъ сборомъ* по таксѣ
денежныхъ и цѣнныхъ пакетовъ. Въ отношеніи платы *Вѣсовымъ сборомъ* они
подраздѣляются на три категоріи: посылки и узлы до 2 фунтовъ вѣса, свы-
ше 2 до 7 фун. и свыше 7 фун. Посылки и узлы первыхъ двухъ категорій
считаются *маловѣсными*, и за пересылку ихъ взимается однообразная пла-
та по каждой категоріи, независимо отъ точнаго вѣса, и исчисляется по по-
ясамъ.

	въ Европ. Россіи	въ Зап. Сибири и Туркестанѣ.	въ Восточн. Сибири.
1) вѣсомъ до 2 фунтовъ	20 к.	30 к.	40 к.
2) „ „ 7 „	40 „	60 „	80 „

За посылки вѣсомъ болѣе 7 фунтовъ та же плата, какъ за первые 7
фунтовъ, а за каждый сверхъ того фунтъ уплачивается особо:

а) за мѣстныя, а также пересылаемыя въ предѣлахъ губерніи
или области мѣста подачи—

въ Европейской Россіи и Восточной Сибири 5 коп.

„ Западн. Сибири и Туркестанѣ 10 „

б) за отправляемыя въ другія губерніи или области, по разстоя-
ніямъ, по слѣдующему разсчету, до 500 верстъ по 5 „

свыше 500 верстъ „ 1000 „ „ 10 „

„ 1000 „ „ 2000 „ „ 20 „

и такъ далѣе, прогрессивно увеличивая плату на 5 копѣекъ съ фунта за каж-
дое дальнѣйшее разстояніе до 1000 верстъ, причемъ разстояніе считается
отъ губернскаго города, мѣста подачи посылки, до губернскаго города, мѣста
назначенія ея.

Низшій размѣръ вѣсового сбора за каждую посылку или узелъ опре-
дѣляется въ 20 копѣекъ.

За посылки, слѣдующія изъ Европейской Россіи въ Приморскую и Амур-
скую области и обратно, при пересылкѣ ихъ на пароходахъ Добровольнаго
флота, взимается: по 30 коп. съ фунта въ Приморскую и по 45 к. съ фун-
та въ Амурскую область.

Съ 1-го января 1903 года устанавливается пониженная такса страхова-
го сбора за пересылаемыя по почтѣ внутри Имперіи цѣнности въ денежныхъ

и цѣнныхъ пакетахъ и посылкахъ, а именно: а) съ суммъ или цѣнности до 600 руб.—по $\frac{1}{4}$ копѣйки съ рубля; б) съ суммы или цѣнности свыше 600 р. до 1,600 рублей—по $\frac{1}{8}$ коп. съ рубля, съ приплатою 75-ти коп. на все отправление; в) съ суммы или цѣнности свыше 1,600 рублей—по $\frac{1}{16}$ копѣйки съ рубля, съ приплатою 1 руб. 75 коп. на все отправление.

Сборъ съ корреспонденціи «съ наложеннымъ платежемъ». При отправленіи корреспонденціи съ наложеннымъ платежемъ, взимается коммиссіонный сборъ по 2% съ каждаго рубля или части рубля наложеннаго платежа, сверхъ сборовъ: вѣсового, страхового и за заказъ. Низшій размѣръ коммиссіоннаго сбора опредѣляется въ 10 к. за порученіе.

За переводъ денегъ по почтѣ взимается: 15 коп. за каждый переводъ на сумму до 25 руб. и 25 коп. за переводъ на сумму до 100 руб.; если же деньги переводятся по телеграфу, то, сверхъ того, взимается плата за обыкновенную телеграмму въ 20 словъ.

Съ 1-го января 1903 года наибольшій размѣръ суммы каждаго перевода, по почтѣ или телеграфу, увеличивается до 200 рублей; при этомъ почтовый сборъ за переводъ денегъ устанавливается въ слѣдующемъ размѣрѣ:

	до 25 руб.	15 коп.
свыше 25 руб.	» 100 »	25 »
» 100 »	» 125 »	40 »
» 125 »	» 200 »	50 »

Пріемъ отъ одного подавателя на имя одного адресата въ одинъ пріемный день болѣе пяти переводовъ, т. е. на сумму свыше 1,000 рублей, не допускается. При переводѣ по телеграфу денегъ по вѣсколькимъ такимъ переводамъ на общую сумму не свыше 1,000 руб. телеграфный сборъ взимается за одну обыкновенную телеграмму въ 25 словъ.

Сборъ за обратныя росписки въ доставленіи корреспонденціи по назначенію. При отправленіи заказной и страховой корреспонденціи съ обратной роспиской взимается, чрезъ наклейку на росписку почтовыхъ марокъ:

для мѣстной (городской) корреспонденціи 3 к. (въ столицахъ 5 коп.).
» иногородней 7 »

За доставленіе увѣдомленія о полученіи международной заказной корреспонденціи посредствомъ наклейки на корреспонденцію почтовыхъ марокъ 10 »

Сборъ за доставку пакетовъ. За доставку на домъ, по желанію адресатовъ, денежныхъ и цѣнныхъ пакетовъ взимается съ адресатовъ, при выдачѣ пакетовъ, по 10 коп. за каждый.

Заявленіе о доставкѣ такихъ пакетовъ на домъ должно дѣлаться на повѣсткахъ, причѣмъ засвидѣтельствованія подписи не требуется. Повѣстки съ такою подписью могутъ быть опускаемы въ почтовый ящикъ безъ оплаты ихъ марками.

Сборъ за доставку посылокъ. За доставку, по желанію корреспондентовъ, посылокъ на домъ адресату взимается 20 коп.—въ С.-Петербургѣ и Москвѣ, гдѣ разрѣшена доставка посылокъ вѣсомъ до 15 фун. и цѣнностью: въ С.-Петербургѣ—до 200 руб. и въ Москвѣ—до 100 руб., и 15 коп.—въ городахъ губерскихъ, областныхъ и Одессѣ, а также въ остальныхъ мѣстностяхъ, гдѣ существуютъ почтово-телеграфныя и почтовыя конторы, и гдѣ разрѣшена доставка посылокъ вѣсомъ до 5 фунтовъ и цѣнностью до 10 рублей.

Плата за билеты на полученіе корреспонденціи. За билетъ на полученіе, въ каждомъ текущемъ году, чрезъ довѣренныхъ лицъ, корреспонденціи изъ почтовыхъ учреждений, взимается: а) въ столицахъ и въ Варшавѣ—3 руб.

для получения всякаго рода корреспонденціи и 1 р. 50 к. для получения одно-
го вида корреспонденціи б) въ дѣлѣхъ казенныхъ и убогихъ 1 руб.

обмѣниваемой въ предѣлахъ Европейской Россіи,—5 коп., въ предѣлахъ Азіатской Россіи—5 коп.; при переходѣ изъ Европейской Россіи въ Азіатскую и обратно—10 коп. за слово. По городской корреспонденціи 1 к. за слово. Внутри Финляндіи 2½ коп. Длина словъ не должна превышать 15 буквъ.

Заграничныя телеграммы оплачиваются только по числу словъ.

Все, что отправителемъ написано въ подлинной телеграммѣ и назначено къ передачѣ, какъ напр. отмѣтки о впередъ уплаченномъ отвѣтѣ, объ уплаченной провѣркѣ, о засвидѣтельствованіи подписи, о томъ, что телеграмма срочная и т. п., подлежатъ оплатѣ. Въ числахъ, написанныхъ цифрами, каждая пять цифръ считаются за слово; каждый излишекъ считается также за слово. Точки, запятая, входящія въ составъ чисель, равно и дробные знаки, считаются каждый за отдѣльную цифру.

За впередъ уплаченный отвѣтъ взимается или какъ за телеграмму въ 10 словъ, если на ней стоитъ только отмѣтка «Отвѣтъ уплаченъ», или же по числу словъ отвѣта, указанному отправителемъ. При отмѣткѣ «Срочный отвѣтъ уплаченъ» взимается плата за срочную телеграмму въ десять словъ. Для подачи отвѣтной телеграммы назначенъ срокъ въ 6 недѣль.

Для обезпеченія вѣрности передачи телеграммы отправитель ея можетъ дѣлать на ней передъ адресомъ отмѣтку «Провѣрка уплачена». За провѣрку взимается ¼ стоимости телеграммы, причемъ, если телеграмма срочная, то ¼ ординарной ея стоимости.

Если отправитель желаетъ получить по телеграфу свѣдѣніе о времени доставленія его телеграммы адресату, то долженъ передъ адресомъ телеграммы сдѣлать отмѣтку «Извѣщеніе уплачено» и внести дополнительную плату за телеграмму въ 10 словъ.

Телеграммы «вслѣдъ» могутъ быть назначены отправителемъ, если адресатъ до полученія телеграммы можетъ выѣхать изъ той мѣстности, куда телеграмма адресована. Такая телеграмма доставляется, согласно адресу, на квартиру получателя, и если окажется, что онъ выѣхалъ въ другой городъ, то вторично передается вслѣдъ по новому адресу. Дополнительная плата за послѣдующія передачи телеграммы взимается съ адресата, а если онъ не будетъ розысканъ, то съ отправителя.

Одна и та же телеграмма можетъ быть адресована: 1) нѣсколькимъ лицамъ, находящимся въ одной и той же мѣстности, 2) одному лицу на нѣсколько квартиръ въ одной и той же мѣстности. Всѣ адреса включаются въ число тарифныхъ словъ. Сверхъ платы за передачу, взимается съ отправителя по 20 коп. за доставку каждой копіи съ телеграммы до 100 словъ.

Срочныя телеграммы передаются впереди всѣхъ другихъ частныхъ телеграммъ. За передачу ихъ взимается тройная плата.

За доставку телеграммы въ сторону отъ телеграфныхъ учрежденій взимается за отправленіе почтою—7 коп., а если телеграмма по почтѣ должна быть отправлена заказнымъ порядкомъ, то еще 7 коп. Доставка телеграммъ по адресу производится безплатно. Плата за нарочнаго и эстафеты означена въ особомъ Указателѣ, которымъ снабжены для руководства всѣ телеграфныя учрежденія.

ТАКСА

на производство легкого извозного промысла въ городѣ Уфѣ.

	Число пассажировъ.	Въ чертъ го- рода.		Въ чертъ города, между предѣлами выгона и на вы- гала жол. дор. или обратно въ гор.		На парохозную пристань и на Ва- гелевскую пере- праву и обратно въ городъ.		Съ парохоза, при- стали обратна въ городъ въ осеннее время съ 15 сентя- бря по 15 ноября.	
		Руб.	Коп.	Руб.	Коп.	Руб.	Коп.	Руб.	Коп.
Суточный извозчикъ съ 7 часовъ утра до 9 час. вечера. За каждый часъ.	съ 1 пассаж.	1	50	—	—	—	—	—	—
	съ 2 пассаж.	2	—	—	—	—	—	—	—
	въ пролеткѣ.	3	—	—	—	—	—	—	—
Съ 7 часовъ утра до 9 часовъ вечера.	съ 1 пассаж.	—	25	—	—	—	—	—	—
	съ 2 пассаж.	—	30	—	—	—	—	—	—
	въ пролеткѣ.	—	30	—	—	—	—	—	—
Съ 9 часовъ вечера до 7 часовъ утра. За одинъ конецъ.	съ 1 пассаж.	—	30	—	—	—	—	—	—
	съ 2 пассаж.	—	40	—	—	—	—	—	—
	въ пролеткѣ.	—	40	—	—	—	—	—	—
Съ 7 часовъ утра до 9 часовъ вечера (кромѣ Старой Уфы и Нижегородки).	съ 1 пассаж.	—	10	—	45	—	40	—	60
	съ 2 пассаж.	—	15	—	50	—	60	—	80
	въ пролеткѣ.	—	15	—	50	—	60	—	80
Съ 9 час. веч. до 7 час. утра, (авъ Старую Уфу и Нижегородку или оттуда въ гор.—и днемъ).	съ 1 пассаж.	—	15	—	50	—	—	—	—
	съ 2 пассаж.	—	20	—	65	—	—	—	—
	въ пролеткѣ.	—	20	—	65	—	—	—	—
<i>Примѣчаніе.</i> Плата за ѣзду за каждый часъ и за одинъ конецъ съ 12 час. ночи до 6 час. утра для дежурныхъ ночныхъ извозчиковъ назначается въ двойномъ размѣрѣ противу установленной выше.									
За оба конца, съ правомъ продержатъ извозника часъ времени.	съ 1 пассаж.	—	—	—	70	—	80	—	—
	съ 2 пассаж.	—	—	—	80	1	—	—	—
	въ пролеткѣ.	—	—	—	80	1	—	—	—
За кладь свыше одного пуда, кромѣ пассажировъ, за каждый пудъ	—	—	3	—	5	—	—	—	—

Примѣчаніе. 1) За кладь менѣе одного пуда при пассажирахъ платы не полагается; 2) плата должна вѣдаться при ѣздѣ менѣе часа—за цѣлый часъ, при ѣздѣ сверхъ часа за время до получаса—по расчету за полчаса, а за время свыше получаса—какъ за цѣлый часъ, и 3) въ торжественные годовые праздники, какъ-то: первый день Св. Пасхи, Рождества и Новый годъ, плата за ѣзду въ часъ увеличивается и назначается въ слѣдующемъ размѣрѣ: въ 1-й день—по 60 коп., 2-й и 3-й—по 40 коп., въ масляницу за катанье, начиная съ четверга, по 60 коп.

ТАКСА

на производство ломового извозного промысла въ городѣ Уфѣ.

З а о д и н ъ к о н е ц ъ .			
Съ клади до 20 пудовъ или пассажира безъ клади только съ ручнымъ багажемъ.		Попутно за каждый пудъ клади.	
Въ чертѣ города.	На желѣзнодорожный вокзалъ, парходныя пристани, Вавиловскую переправу, въ Старую Уфу, Нижегородскую слободу за полотномъ желѣзной дороги и вообще не далѣе черты городскаго выгона, или обратно въ городъ.	Въ чертѣ города.	На желѣзнодорожный вокзалъ, парходныя пристани, Вавиловскую переправу, въ Старую Уфу, Нижегородскую слободу за полотномъ желѣзной дороги и вообще не далѣе черты городскаго выгона, или обратно въ городъ.
Весной (съ 15 марта по 1 мая) и осенью (съ 15 сентября по 15 ноября)	25 к.	40 коп.	1 ¹ / ₄ 2 коп.
лѣтомъ —	20 к.	30 коп.	1
зимой —	15 к.		3/4 1 ¹ / ₂

Примѣчаніе 1. Плата, назначенная съ клади до 20 пудовъ, не измѣняется, если клади будетъ дано для доставки и перевозки нѣсколько менѣе этого количества.

Примѣчаніе 2. За перевозку ломовымъ извозникомъ въ чертѣ города разныхъ большихъ размѣровъ громоздкихъ вещей, неудобныхъ для взвѣшиванія ихъ на вѣсахъ, назначается плата 30 к. съ воза въ часъ. Плата взимается при перевозкѣ имущества менѣе часа за цѣлый, при перевозкѣ болѣе часа—за время до получаса—по расчету за полчаса, а за время свыше получаса—какъ за цѣлый часъ.

Разсчетная таблица провозных платъ съ пассажировъ III-го класса и багажа по дѣйствующему желѣзно-дорожному тарифу.

Разстоянія въ верстахъ.	Съ пас- сажира.	Съ 10 ф. багажа.	Разстоянія въ верстахъ.	Съ пас- сажира.	Съ 10 ф. багажа.
	Р. К.	Р. К.		Р. К.	Р. К.
1	9	0,35	отъ до		
25	36	1,44	1191 1230	9,40	59,25
50	72	2,88	1231 1270	9,60	60,75
75	1,08	4,31	1271 1310	9,80	62,25
100	1,44	5,75	1311 1350	10,00	63,75
125	1,79	7,19	1351 1390	10,20	65,25
150	2,16	8,63	1391 1430	10,40	66,75
175	2,44	10,06	1431 1470	10,60	68,25
200	2,66	11,50	1471 1510	10,80	69,75
225	2,89	12,94	1511 1560	11,00	71,25
250	3,11	14,38	1561 1610	11,20	72,75
275	3,34	15,81	1611 1660	11,40	74,25
300	3,56	17,25	1661 1710	11,60	75,75
отъ до			1711 1760	11,80	77,25
301 325	3,80	17,25	1761 1810	12,00	78,75
326 350	4,00	18,75	1811 1860	12,20	80,25
351 375	4,20	20,25	1861 1910	12,40	81,75
376 400	4,40	21,75	1911 1960	12,60	83,25
401 425	4,60	23,25	1961 2010	12,80	84,75
426 450	4,80	24,75	2011 2060	13,00	86,25
451 475	5,00	26,25	2061 2110	13,20	87,75
476 500	5,20	27,75	2111 2160	13,40	89,25
501 530	5,40	29,25	2161 2210	13,60	90,75
531 560	5,60	30,75	2211 2260	13,80	92,25
561 590	5,80	32,25	2261 2310	14,00	93,75
591 620	6,00	33,75	2311 2360	14,20	95,25
621 650	6,20	35,25	2361 2410	14,40	96,75
651 680	6,40	36,75	2411 2460	14,60	98,25
681 710	6,60	38,25	2461 2510	14,80	99,75
711 745	6,80	39,75	2511 2560	15,00	101,25
746 780	7,00	41,25	2561 2610	15,20	102,75
781 815	7,20	42,75	2611 1660	15,40	104,25
816 850	7,40	44,25	2661 2710	15,60	105,75
851 885	7,60	45,75	2711 2760	15,80	107,25
886 920	7,80	47,25	2761 2810	16,00	108,75
921 955	8,00	48,75	2811 2860	16,20	110,25
956 990	8,20	50,25	2861 2910	16,40	111,75
991 1030	8,40	51,75	2911 2960	16,60	113,25
1031 1070	8,60	53,25	2961 3010	16,80	114,75
1071 1110	8,80	54,75	3011 3800	17,20	116,25
1111 1150	9,00	56,25	3081 3150	17,60	117,75
1151 1190	9,20	57,75	3151 3220	18,00	119,25

Разстоянія въ верстахъ.		Съ пас-	Съ 10 ф.	Разстоянія въ верстахъ.		Съ пас-	Съ 10 ф.
		сажира.	багажа.			сажира.	багажа.
		Р. К.	Р. К.			Р. К.	Р. К.
отъ	до			отъ	до		
3221	3290	18,40	120,75	6091	6160	34,80	182,25
3291	3860	18,80	122,25	6161	6230	35,20	183,75
3361	3430	19,20	123,75	6231	6300	35,60	185,25
3431	3500	19,60	125,25	6301	6370	36,00	186,75
3501	3570	20,00	126,75	6371	6440	36,40	188,25
3571	3640	20,40	128,25	6441	6510	36,80	189,75
3641	3710	20,80	129,75	6511	6580	37,20	191,25
3711	3780	21,20	131,25	6581	6650	37,60	192,75
3781	3850	21,60	132,75	6651	6720	38,00	194,25
3851	3920	22,00	134,25	6721	6790	38,40	195,75
3921	3990	22,40	135,75	6791	6860	38,80	197,25
3991	4060	22,80	137,25	6861	6930	39,20	198,75
4061	4130	23,20	138,75	6931	7000	39,60	200,25
4131	4200	23,60	140,25	7001	7070	40,00	201,75
4201	4270	24,00	141,75	7071	7140	40,40	203,25
4271	4340	24,40	143,25	7141	7210	40,80	204,75
4341	4410	24,80	144,75	7211	7280	41,20	206,25
4411	4480	25,20	146,25	7281	7350	41,60	207,75
4481	4550	25,60	147,75	7351	7420	42,00	209,25
4551	4620	26,00	149,25	7421	7490	42,40	210,75
4621	4690	26,40	150,75	7491	7560	42,80	212,25
4691	4760	26,80	152,25	7561	7630	43,20	213,75
4761	4830	27,20	153,75	7631	7700	43,60	215,25
4831	4900	27,60	155,25	7701	7770	44,00	216,75
4901	4970	28,00	156,75	7771	7840	44,40	218,25
4971	5040	28,40	158,25	7841	7910	44,80	219,75
5041	5110	28,80	159,75	7911	7980	45,20	221,25
5111	5180	29,20	161,25	7981	8050	45,60	222,75
5181	5250	29,60	162,75	8051	8120	46,00	224,25
5251	5320	30,00	164,25	8151	8190	46,40	225,75
5321	5390	30,40	165,75	8191	8260	46,80	227,25
5391	5460	30,80	167,25	8261	8330	47,20	228,75
5461	5530	31,20	168,75	8331	8400	47,60	230,25
5531	5600	31,60	170,25	8401	8470	48,00	231,75
5601	5670	32,00	171,75	8471	8540	48,40	233,25
5671	5740	32,40	173,25	8541	8610	48,80	234,75
5741	5810	32,80	174,75	8611	8680	49,20	236,25
5811	5880	33,20	176,25	8681	8750	49,60	237,75
5881	5950	33,60	177,75	8751	8820	50,00	239,25
5951	6020	34,00	179,25	8821	8890	50,40	240,75
6021	6090	34,40	180,75				

1) За проѣздъ во II классѣ взимается въ 1½ раза болѣе, а за проѣздъ въ I классѣ въ 2½ раза болѣе, чѣмъ за проѣздъ въ III классѣ, т. е. если,

напримѣръ, проѣздъ въ III классѣ стоитъ 4 рубля, то во II классѣ онъ стоитъ 6 рублей, а въ I—10 рублей.

2) Пассажиръ имѣетъ право провезти съ собою бесплатно одного ребенка не старше 5 лѣтъ. За дѣтей въ возрастѣ отъ 5 до 10 лѣтъ взимается за проѣздъ $\frac{1}{4}$ той платы, которая установлена для взрослыхъ.

3) Независимо отъ указанныхъ платъ, взимается въ пользу Россійскаго Общества Краснаго Креста дополнительный сборъ въ 5 коп. съ билетовъ I и II класса, стоящихъ не менѣе 2 рублей, и III класса—не менѣе 8 рублей.

4) За пользованіе скорыми и курьерскими поѣздами, нумерованными мѣстами и спальными вагонами взимается особая плата.

Поверстное разстояніе отъ С.-Петербурга, Москвы, Риги, Варшавы, Кіева и Одессы до главнѣйшихъ, непрерывно связанныхъ между собою рельсовымъ путемъ, городовъ Россійской Имперіи.

ДО \ ОТЪ	С.-Петербургъ.	Москва.	Рига.	Варшава.	Кіевъ.	Одесса.
Александровъ	1276	1426	982	211	1027	1342
Архангельскъ	1441	1049	1771	2258	1989	2601
Баку	3013	2389	3076	2956	2128	2419
Батумъ	3828	3204	3891	3771	2943	3234
Брестъ	1010	1025	723	199	609	924
Варшава	1045	1195	757	—	807	1123
Вержболово	836	1067	458	532	1009	1338
Вильно	658	889	370	388	831	1160
Витебскъ	750	520	448	802	934	1548
Владикавказъ	2430	1806	2493	2373	1545	1836
Владиміръ	792	177	1123	1392	1123	1735
Вологда	846	454	1176	1663	1394	2006
Волочискъ	1607	1320	1319	912	401	513
Воронежъ	1166	542	1275	1382	675	1269
Вятка	3695	3091	4016	4265	3698	4196
Граница	1353	1453	1059	288	991	1306
Гродно	805	1036	517	241	814	1129
Грязи	1058	434	1226	1371	783	1377
Двинскъ	497	764	204	549	975	1322
Екатеринбургъ	2779	2166	3091	3340	2773	3271
Екатеринославъ	1626	1016	1589	1245	556	707
Елецъ	1032	422	1120	1265	698	1310
Елисаветградъ	1704	1117	1417	1078	390	446
Иркутскъ	5597	4984	5909	6158	5591	6089
Казань	1592	979	1924	2192	1768	2266
Калуга	796	176	895	1122	777	1389
Карсъ	3780	3156	3843	3723	2895	3186

ДО	ОТЪ	С.-Петер-бургъ.	Москва.	Рига.	Варшава.	Кіевъ.	Одесса.
Керчь		2072	1462	2035	1888	1086	1261
Кишиневъ		1862	1575	1574	1167	656	179
Кіевъ		1471	919	1184	807	—	612
Ковно		755	986	877	451	928	1257
Козловъ		998	374	1198	1431	843	1437
Кострома		740	848	1070	1558	1288	1900
Красноярскъ		4588	3975	4900	5149	4582	5080
Кременчугъ		1561	973	1274	1126	315	590
Курскъ		1112	502	1080	1151	444	1056
Къльцы		1246	1305	958	232	843	1158
Либава		768	1144	219	712	1188	1512
Липецкъ		1093	469	1192	1337	770	1388
Лодзь		1183	1339	895	124	934	1249
Люблинъ		1160	1200	871	164	643	958
Мариуполь		1804	1194	1767	1647	819	1106
Минскъ		823	704	536	492	649	1110
Митава		593	980	44	715	1191	1521
Моршанскъ		1030	417	1303	1552	1030	1642
Москва		604	—	865	1195	919	1531
Нижній-Новгородъ		1025	410	1356	1625	1356	1968
Николаевъ		1878	1291	1591	1252	564	716
Новгородъ		180	560	553	1050	1476	1823
Новороссійскъ		2202	1578	2265	2145	1317	1608
Новочеркасскъ		1730	1106	1839	1749	941	1232
Одесса		1818	1531	1530	1123	612	—
Омскъ		3294	2681	3606	3855	3288	3786
Орелъ		968	358	936	1081	588	1200
Оренбургъ		1999	1386	2311	2560	1993	2491
Пенза		1282	669	1554	1799	1233	1731
Пермь		3246	2633	3558	3807	3240	3738
Петроковъ		1201	1351	907	136	946	1261
Полтава		1473	863	1385	1237	549	701
Псковъ		257	644	292	789	1215	1562
Пятигорскъ		2269	1645	2332	2212	1384	1675
Радомъ		1166	1225	878	152	763	1078
Ревель		346	900	415	1172	1599	1945
Рига		549	865	—	757	1184	1530
Ровно		1136	1074	848	442	366	682
Ростовъ на Дону		1778	1154	1841	1721	893	1184
Рыбинскъ		575	340	905	1402	1280	1892
Рязскъ		908	295	1181	1430	908	1520
Рязань		799	186	1131	1399	1016	1628
Самара		1607	994	1919	2168	1601	2099

ДО	ОТЪ	С.-Петербургъ.	Москва.	Рига.	Варшава.	Кіевъ.	Одесса.
С.-Петербургъ		—	604	549	1045	1471	1818
Саратовъ		1420	796	1614	1858	1265	1764
Севастополь		2050	1440	2013	1776	1064	1238
Симбирскъ		1450	848	1782	2050	1626	2124
Славянскъ		1578	968	1541	1421	593	951
Смоленскъ		818	392	576	803	807	1421
Срѣтенскъ		6693	6080	7005	7254	6687	7185
Ставрополь		2152	1528	2215	2095	1267	1558
Сызрань		1478	865	1790	2039	1478	1971
Сѣдлецъ		1080	1141	742	84	725	1040
Таганрогъ		1811	1200	1774	1654	826	1117
Тамбовъ		1066	442	1260	1499	911	1505
Тверь		448	157	780	1251	1091	1703
Тифлисъ		3501	2877	3564	3444	2616	2907
Томскъ		4177	3564	4489	4738	4171	4669
Тула		792	182	1005	1244	765	1877
Тюмень		3088	2470	3395	3644	3077	3575
Уральскъ		1835	1202	2020	2267	1680	2179
Уфа		2098	1485	2410	2659	2092	2590
Харьковъ		1341	731	1309	1213	461	832
Царицынъ		1623	999	1791	1986	1319	1710
Челябинскъ		2548	1935	2860	3109	2542	3040
Черниговъ		1410	858	1123	1009	214	826
Юрьевъ		379	856	238	998	1420	1766
Ярославль		654	262	984	1471	1202	1814
Феодосія		2000	1390	1963	1727	1014	1189

Сводъ Законовъ Россійской Имперіи.

Дѣйствующій Сводъ Законовъ Имперіи состоитъ изъ XVI томовъ. Краткое содерж. всѣхъ этихъ томовъ указано въ нижеслѣдующемъ перечнѣ, въ которомъ означены также и Продолженія, необходимыя для дополнительныхъ справокъ при пользованіи тѣмъ или другимъ изъ томовъ.

Краткій перечень содержанія XVI-ти томовъ Свода Законовъ Имперіи.

Томъ I, изд. 1892 г., ч. 1. Основные Государственные Законы (о священнхъ правахъ и преимуществахъ Верховной Самодержавной власти; учрежденіе объ Императорской Фамиліи).—ч. 2. Учрежд. Госуд. Совѣта, Совѣта министровъ и Комитета министровъ, Комитета Сибирск. жел. дор., Правит. Сената, министерствъ, комитета о службѣ чиновъ гражданскаго вѣдомства и о наградахъ, изд. 1895 г.; канцеляріи по принятію и направленію прошеній, жалобъ, на Высочайшее имя приносимыхъ, изд. 1895 г.; учрежд. орденовъ и др. знаковъ отличія. По 1-му т. см. *Продолж.* 1895 г.—Томъ II. Губернск. учрежд., изд. 1892 г., общее учрежд. губернскаго; полож. о губернск. и уѣздн. земскихъ учрежд.; городовое полож.; учрежд. управленія губ. Царства Польск.; учрежд. управленія Кавказскаго края; врем. полож. объ упр. Закаспійск. обл., изд. 1896 г.; полож. объ упр. Туркест. края, обл. Акмолинск., Семипалатинск., Семирѣченск., Уральск. и Тургайск.; учрежд. Сибирское; полож. объ инородцахъ. По II-му т. см. *Продолж.* 1893 и 1895 гг.—Томъ III, изд. 1896 г. Уставъ о службѣ по опредѣл. отъ правит.; уставы о ценсіяхъ и единовремен. пособіяхъ; полож. объ особыхъ преимущ. гражд. службы въ отдаленныхъ мѣстностяхъ и въ губерн. западн. и Царства Польскаго; уставы эмеритальныхъ кассъ гражд. вѣд. Томъ IV. Уставъ о воинской повинности, изд. 1886 г.; къ нему *Продолж.* 1890 (сводное), 1891 и 1893 гг.; уставъ о земскихъ повинностяхъ, изд. 1857 г. и *Продолж.* 1890 (сводное), 1891 и 1893 гг.; временныя правила для земск. учрежд. по дѣламъ о земск. повин. см. *Продолж.* 1890, 1891 и 1893 гг.—Томъ V, изд. 1893 г. Уставы о прямыхъ налогахъ, о пошлинахъ, объ акцизныхъ сборахъ; положеніе о госуд. квартирномъ налогѣ.—Томъ VI, изд. 1892 г. Уставъ таможенный и общій таможенный тарифъ по европейской торговлѣ; къ нимъ *Продолж.* 1895 г.; конвенціонный таможенный тарифъ, изд. 1895 г. «Таможенные тарифы, изд. 1902 г.» (общій и конвенціонный).—Томъ VII, изд. 1893 г. Уставъ монетн., изд. 1899 г.; уставъ горный, къ нему *Продолж.* 1895 г.—Томъ VIII ч. 1. Уставы: лѣсной, о казенныхъ оброчныхъ статьяхъ и объ управленіи казенными имѣніями въ западн. и прибалт. губ., изд. 1893 г.; къ нимъ *Продолж.* 1895 г.; ч. 2. Уставы сѣтные, изд. 1857 г., и *Продолж.* 1890 (сводное), 1891 и 1893 г.г.—Томъ IX, изд. 1899 г. Законы о состояніяхъ, съ особымъ приложеніемъ къ тому—Положенія о сельскомъ состояніи и *Продолж.* 1890 (сводное), 1891 и 1893 г.г.—Томъ X, ч. 1, изд. 1900 г. Сводъ Законовъ Гражданскихъ (матеріальное гражд. право) и положеніе о казенныхъ подрядахъ и поставкахъ; ч. 2. Законы межевые, изд. 1893 г.; къ нимъ *Продолж.* 1895 г.—Томъ XI, ч. 1. Уставы духов. дѣлъ иностран. исповѣданій, (римско и армяно-католическ., протестантск., армяно-григоріанск., караимовъ, евреевъ, магометанъ, ламантовъ и язычник., изд. 1896 г., сводъ уставовъ ученыхъ учреждений и учебн. заведеній вѣдомства министерства народн. просв., изд. 1893 г., и *Продолж.* 1895 г.; ч. 2, изд. 1893 г., уставы: кредитный, о векселяхъ, торговый,

судопроизводства торговаго, консульскій и о промышленности; къ нимъ *Продолж.* 1895 г.—Уставы торговый, судопроизводства торговаго, консульскій и о векселяхъ, изд. 1903 г. (новое). Томъ XII, ч. 1. Уставъ путей сообщенія, изд. 1857 г., и *Продолж.* 1893 г. (сводное); общій уставъ россійскихъ желѣзныхъ дорогъ, изд. 1886 г. и *Продолж.* 1893 г. (сводное); положеніе о подъѣздныхъ путяхъ къ желѣзнымъ дорогамъ, изд. 1893 г.; уставъ почтовый, изд. 1857 г., и *Продолж.* 1893 г. (сводное); уставъ телеграфный, изд. 1876 и *Продолж.* 1893 г. (сводное); уставъ строительный, изд. 1857 г., и *Продолж.* 1893 г. (сводное); положеніе о взаимномъ страхованіи отъ огня, изд. 1886 г., и *Продолж.* 1893 г. (сводное); ч. 2. Уставъ сельскаго хозяйства, изд. 1893 г.; положеніе о наймѣ на сельск. работы, изд. 1893 г.; положеніе о трактирн. промыслѣ, изд. 1893 г.; къ нимъ *Продолж.* 1895 г.: уставъ о благоустройствѣ въ казенныхъ селеніяхъ, изд. 1857 г., и *Продолж.* 1890 (сводное) и 1891 г.; уставы о казачьихъ селеніяхъ, изд. 1857 г., и *Продолж.* 1863, 1864, 1868 и 1902 гг.—Томъ XIII, изд. 1892 г. Уставы: о народномъ продовольствіи, объ общественномъ призрѣніи и врачеваніи; къ нимъ *Продолж.* 1895 г. (сводныя).—Томъ XIV. Уставы о паспортахъ и бѣглыхъ, изд. 1890 г. и *Продолж.* 1895 г. (сводное); положеніе о видахъ на жительство, изд. 1896 г., уставы, изд. 1890 г.: о цензурѣ и печати, о предупрежденіи и пресѣченіи преступленій, о содержащихся подъ стражею, о ссыльныхъ; къ нимъ *Продолж.* 1895 г. (сводныя).—Томъ XV, изд. 1885 г. Уложеніе о наказ. уголовныхъ и исправительныхъ и уставъ о наказаніяхъ, налагаемыхъ мировыми судьями,—къ нимъ *Продолж.* 1895 г. (сводныя).—Томъ XVI, изд. 1892 г., Ч. 1. Судебные уставы: учрежденіе судебныхъ установленій; уставъ гражданскаго судопроизводства; положеніе о нотаріальной части; уставъ уголовнаго судопроизводства; правила объ устройствѣ судебной части и производствѣ судебныхъ дѣлъ въ мѣстностяхъ, въ которыхъ введено положеніе о земскихъ участковыхъ начальникахъ. Ч. 2. Учрежденіе мѣстныхъ судебныхъ установленій прежняго устройства; законы о судопроизводствѣ и взысканіяхъ гражданскихъ; законы о судопроизводствѣ по дѣламъ о преступленіяхъ и проступкахъ; къ т. XVI—*Продолж.* 1895 г.

Алфавитный указатель главнѣйшихъ документовъ и актовъ, подлежащихъ гербовому сбору и отъ него изъятыхъ.

Названіе документовъ и актовъ.	Размѣръ герб. сбора и статьи устава.
<p>А.</p> <p>Абонементные билеты на проѣздъ по городскимъ желѣзнымъ дорогамъ съ конною, паровою, механическою и электрическою тягою.</p> <p>Абонементъ: счета, книжки, билеты и т. п. документы абонементнаго характера, когда плата за пользованіе предметомъ (телефономъ, мѣстомъ въ театрѣ и т. п.) или сто-</p>	<p>Изъяты 9 п. 72 ст.</p> <p>15 коп. за годъ дѣйствія абонементна. 1 п.</p>

Названіе документовъ и актовъ.

Размѣръ герб.
сбора и статьи
устава.

имость поставленныхъ предметовъ (журналовъ, газетъ, припасовъ и т. п.) болѣе 50 р. за годъ.

Если цѣна абонемента не болѣе 50 р.

Акты по обмѣну земель между крестьянами и друг. землевладѣльцами на сумму свыше 300 р.

Акты медико-полицейскіе и судебно-медицинскіе.

Акты медико-полицейскіе и судебно-медицинскіе, выдаваемые о состояніи санитарномъ фабрикъ и заводовъ и торгово-промышленныхъ заведеній.

Акты медико-полицейскіе, составляемые объ увѣчьяхъ на фабрикахъ, заводахъ, рудникахъ, желѣз. дорогахъ и пароходахъ.

Акты по обмѣну надѣльныхъ земель. участковъ между крестьянами и друг. землевладѣльцами на сумму свыше 100 р., но не свыше 300 р.

А на сумму не свыше 50 р.

Актовый гербовый сборъ.

Высшаго оклада.

По 40 к. съ каждыхъ 100 р. до 10.000 р. и по 4 р. съ каждой тысячи сверхъ 10.000 р., считая не полныя сотни и тысячи за полныя.

Напр.: съ 467 р. = 500 р. сборъ = 2 р. — к.

» 8.760 » = 8.800 » » = 35 » 20 »

» 11.342 » = 12000 » » = 48 » — »

Этому сбору подлежатъ:

Акты на сумму свыше 50 р. по всякаго рода имущественнымъ сдѣлкамъ, въ какой бы формѣ ни были совершены, какъ то: о правѣ пользованія, собственности, владѣнія и распоряженія движимыми и недвижимыми имуществами, объ ограниченіи этихъ правъ, залогъ недвижимости, купля, продажа, дареніе, выдѣлъ, раздѣлъ, наемъ и ссуда, личный наемъ, товарищескій подрядъ, поставка, мировыя сдѣлки (п. 1 ст. 52).

Актовый сборъ высшаго оклада съ 0/0/0 бумагъ по 0,4% съ суммы этихъ бумагъ.

Актовый сборъ низшаго оклада взимается по 40 коп. съ каждой тысячи руб., считая неполныя тысячи за полныя.

Ему подлежатъ: запродажныя записи, задаточныя росписки и вообще документы по запродажѣ движимости или недвижимости.

Акціи.

17 ст.

5 к. 4 п. 21 ст.

1 рубль. Лит. б. 29 п. 13 ст.

60 к. 5 п. 15 ст.

1 руб. 23 п. 13 ст.

Изыяты. 6 п. 76 ст.

60 к. 8 п. 14 ст.

10 к. 6 п. 18 ст.

Лит. А.

1 п. 50 ст.

Лит. Б.

1 п. 50 ст.

2 п. 50 ст.

Акт. сб. высш. оклада. 54 ст.

Названіе документовъ и актовъ.	Размѣръ герб. сбора и статьи устава.
<p>Анцептъ—образецъ векселя для акцепта.</p>	Изъятъ. 49 ст.
<p>Аренда—крестьянами казенныхъ оброчныхъ статей.</p>	Изъята. 8 п. 66 ст.
<p>Арендные договоры по найму крестьянами земель. участковъ у частныхъ лицъ, у Вѣдомствъ Удѣльнаго и Государ. Имущ., если не превышаютъ 50 р.</p>	Изъяты. 4 п. 67 ст.
<p>Ассигновки на СПб. Монет. Дворъ (ст. 791 и 792 Уст. Горн. изд. 1893 г.).</p>	Векс. гер. сб. 5 п. 48 ст.
Б.	
<p>Билеты—въ принятіи періодическихъ взносовъ (напр. за членскій билетъ въ клубъ, Обществ. Собраніи и т. п.).</p>	15 к. 2 п. 17 ст.
<p>Билеты—на жительство иностранцамъ, зимующимъ въ портовыхъ городахъ Имперіи.</p>	10 к. 1 п. 19 ст.
<p>Билеты—на вырубку лѣса изъ казенн. дачъ на сумму свыше 5 р.</p>	5 к. 3 п. 21 ст.
<p>А на сумму не свыше 5 р.</p>	Изъяты. 2 п. 68 ст.
<p>Билеты на право разнаго рода побочныхъ пользованій въ казенн. лѣсахъ (сборъ грибовъ, ягодъ, желудей, поставку ульевъ и т. п.).</p>	Изъяты. 3 п. 68 ст.
<p>Благотворительныя { учреждения и заведенія, переписки по дѣламъ о пожертвованіи Богоугодныя { въ ихъ пользу.</p>	Изъята. 4 п. 72 ст.
<p>Бумаги, прошенія и разрѣшительныя бумаги по дѣламъ Импер. Публич. Библиотеки, ученыхъ и учебныхъ заведеній всѣхъ вѣдомствъ, не относящихся, однако, до хозяйства или личнаго состава сихъ Учрежденій.</p>	Изъяты. 1 п. 64 ст.
<p>Бѣдность—бумаги по дѣламъ лицъ, за которыми судомъ признано право бѣдности, только по этимъ дѣламъ.</p>	Изъяты. 6 п. 63 ст.
В.	
<p>Вводные листы.</p>	1 р. 5 п. 13 ст.
<p>Вексельный гербовый сборъ—по 15 к. съ каждаго ста руб., считая неполныя сотни за полныя. Напр.: съ 721 р.—сборъ=какъ съ 800 р. (15×8)=1 р. 20 к.</p>	47 ст.
<p>Векселя разныхъ наименованій.</p>	Векс. гер. сб. 49 ст.
<p>Векселя, присланные изъ за-границы въ нѣсколькихъ образцахъ, оплачиваются <i>каждый</i> вексельнымъ сборомъ съ суммы векселя, кромѣ векселя для акцепта, оборотная сторона коего должна быть обязательно перечеркнута.</p>	

Названіе документовъ и актовъ.

Размѣръ герб.
сбора и статьи
устава.

Виды на жительство—переписка о выдачѣ ихъ (кро- мѣ заграничныхъ).	Изъята. 3 п. 75 ст.
Волостныя Правленія, переписка въ нихъ.	Изъята. 1 п. 66 ст.
Договоры и сдѣлки, вносимые въ книги Волостныхъ Правленій.	Изъяты 5 п. 67 ст.
Вѣрющія письма (см. довѣренность).	
<i>Г.</i>	
Городскія Общественныя Управленія—бумаги ихъ, про- шенія и копія съ нихъ, подаваемыя въ Судебныя Уста- новленія.	Изъяты. 1 п. 63 ст.
<i>Д.</i>	
Давность, копія опредѣленія о признаніи права собств. по давности.	1 р. 6 п. 18 ст.
Давность на взиманіе герб. сбора не распространяется, но покрываетъ нарушенія герб. сбора.	6 ст., 179 ст.
Данныя—сумма акта признается суммой, съ которой зыскиваются крѣпостныя пошлины при укрѣпленіи имѣ- нія.	28 ст.
Данныя—выдаваемыя на имѣнія, приобретаемыя Госуд. Дворян. Банкомъ и Крестьян. Банкомъ.	1 руб. 14 п. 18 ст.
Дарственные акты въ пользу казны, ученыхъ, учеб- ныхъ благотворител. учреждений, заведеній Импер. Чело- вѣколюб. Общества, вѣдомства Учрежденій Императрицы Маріи, церковей и монастырей.	Изъяты. 3 п. 72 ст.
Дворянство—прошенія о предоставленіи правъ.	1 руб. лит. А. 1 п. 13 ст.
Денежныя вклады—на сумму болѣе 1000 р.—выдава- емыя на нихъ банками свидѣтельства, билеты и росписки, какъ на срочныя, такъ и безсрочныя (кромѣ вкладовъ на текущій счетъ).	1 р. 30 п. 18 ст.
На сумму свыше 300 р., но не болѣе 1000 р.	60 к. 9 п. 14 ст.
На сумму не болѣе 300 р.	15 к. 8 п. 16 ст.
Довѣренности всякаго рода (за исключеніемъ довѣрен- ности на полученіе содержанія, наградъ, пенсій, пособій на сумму болѣе 5 р. изъ правительств., общественн., со- словн. и частн. учреждений, которыя всѣ оплачиваются по 10 к. съ листа).	1 р. 7 п. 13 ст.
Довѣренности на веденіе судебн. дѣлъ въ Мирowychъ	Изъяты. Лит.

Названіе документовъ и актовъ.	Размѣръ герб. сбора и статьи устава.
Установленіяхъ, у Город. Судей, Уѣзд. Часновъ Окр. Суда, Земскихъ Начальниковъ, въ Уѣзд. Съѣздахъ, Губерн. Присутствіи, у Судебн. Приставовъ и чиновъ полиціи для исполненія рѣшеній вышеознач. установленій.	Изъяты. Лит. В. 2 п. 63 ст.
Довѣренности на получение наградъ, содержанія, пенсій, пособій на сумму не болѣе 5 р.	10 к. 5 п. 18 ст.
На сумму менѣе 5 р.	Изъяты. 9 п. 74 ст.
Договоры—предметъ коихъ не подлежитъ оцѣнкѣ, а также объ отдачѣ въ бесплатное пользованіе имущества, не приносящаго дохода.	1 р. 10 п. 13 ст.
Договоры товарищества—если при его заключеніи цѣна не можетъ быть точно опредѣлена, то берется герб. сборъ при заключеніи договора съ суммы въ 5000 р.	31 ст.
На сумму свыше 50 р.	Акт. сб. высш. оклада. 1 п. 51 ст.
Дозволительныя свидѣтельства на производство всякаго рода промысловъ и занятій.	1 р. 3 п. 13 ст.
Долговья обязательства на сумму не болѣе 50 р.	10 к. лит. В. 7 п. 18 ст.
На сумму болѣе 50 р.	Векс. герб. сб. 2 п. 48 ст.
Долговья расписки на сумму болѣе 50 р.	Векс. герб. сб. 2 п. 48 ст.
Дополнительная ссуда, обязательства, выдаваемые по этимъ дополнител. ссудамъ.	Акт. сб. высш. окл. 2 п. 51 ст.
Духовныя завѣщанія и копіи съ опредѣленій Общ. Судебн. Установленій объ ихъ утвержденіи къ исполненію.	1 р. 8 п. 13 ст.
Ж.	
Жалобы, на ВЫСОЧАЙШЕЕ ИМЯ приносимыя, и разрѣшительныя по нимъ бумаги.	Изъяты. 1 п. 62 ст.
Жалобы, подаваемыя начальствующимъ лицамъ во время обозрѣній ими губерній, областей и уѣздовъ.	Изъяты. 2 п. 62 ст.
Жалобы—апелляціонныя, подаваемыя въ Судеб. Палаты и просьбы объ отміѣнѣ рѣшеній въ Прав. Сенатъ.	1 р. 4 п. 13 ст.
Жалобы—административнымъ лицамъ и установленіямъ.	60 к. 1 п. 14 ст.
Жалобы въ судебныя установленія (частныя).	60 к. 2 п. 14 ст.
З.	
Заводы—прошенія о разрѣшеніи открытія заводовъ	1 р. лит. Г.

Название документов и актов.	Размѣръ герб. сбора и статьи устава.
или объ измѣненіи ихъ устройства.	1 п. 13 ст.
Заборныя книжки—на съѣстные и др. товары изъ разныхъ торговыхъ заведеній, за книжку въ 80 страницъ.	10 к. 2 п. 19 ст.
Задаточныя росписки свыше 50 р.	Герб. сб. низш. окл. 1 п. 57 ст.
Не болѣе 50 р.	10 к. 7 п. 18 ст.
Заемныя письма.	Векс. герб. сб. 2 п. 48 ст.
Закладныя на движимое имущество.	Векс. герб. сб. 2 п. 48 ст.
А на сумму менѣе 5 р.	Изьяты. 6 п. 72 ст.
Закладныя листы.	Герб. сб. высш. окл. 0,4% Дят. В. 1 п. 50 ст.
Залоговыя квитанціи акцизнаго управленія въ обезпеченіе разсрочиваемаго и отсрочиваемаго акциза свыше 10 р.	Векс. сб. 4 п. 48 ст.
Не свыше 10 р.	10 к. 8 п. 18 ст.
Залоговыя подписки заемщиковъ Госуд. Двор. Банка, а также и на ссуды сельско-хозяйств. улучшеній, выдаваемыя изъ особаго капитала Мян-ва Земледѣлія.	Герб. сб. низш. оклада. 6 п. 57 ст.
Залоговыя свидѣтельства.	1 р. 12 п. 13 ст.
Заявки розсыпей, выдаваемыя горнымъ начальствомъ золотопромышленникамъ.	1 р. 19 п. 13 ст.
Заявленія о злоупотребленіяхъ во вредъ казеннымъ интересамъ.	Изьяты. 3 п. 62 ст.
Заявленія чрезъ нотаріусовъ и удостовѣренія о семь.	1 р. 22 п. 13 ст.
Заявленія въ обществ. и частн. учрежденія о переводѣ именныхъ бумагъ на другое лицо или на предъявителя и обратно.	10 к. 1 п. 18 ст.
Запродажныя записи.	Герб. сб. низш. окл. 1 п. 57 ст.
Записки маклерскія .	Герб. сб. низш. окл. 2 п. 57 ст.
Земскія учрежденія—по всѣмъ дѣламъ, производящимся въ Судебн. Установленіяхъ.	Изьяты. 1 п. 63 ст.
<i>И.</i>	
Извѣщеніе—см. отвѣтныя извѣщенія.	
Императорское Росс. Общество спасанія на водахъ, по	Изьято. 1 п.

Названіе документовъ и актовъ.	Размѣръ герб. сбора и статьи устава.
<p>всѣмъ дѣламъ. Исполнительные листы, выдаваемые общими Судеб. Установленіями и коммерч. судами.</p>	<p>78 ст. 1 р. 5 п. 13 ст.</p>
<p><i>К.</i></p>	
<p>Казачьи Управленія Казенныя Управленія { по всѣмъ дѣламъ, производящимся въ судеб. установленіяхъ.</p>	<p>Изъяты. 1 п. 63 ст., 879 и 1282 ст. Уст. Гр. Суд.</p>
<p>Кассовые ордера и т. п. документы, по которымъ платежъ назначенъ не позже 5 дней, по предъявленіи.</p>	<p>Изъяты. 7 п. 72 ст.</p>
<p>Кассовые ордера и друг. бухгал. документы внутренняго дѣлопроизводства торг.-промышл. предприятий, принадлежащихъ какъ частнымъ лицамъ или обществ. учрежденіямъ, такъ и казнѣ.</p>	<p>Изъяты. 12 п. 72 ст.</p>
<p>Квартирный Государ. налогъ—переписка о немъ (кроме жалобъ).</p>	<p>Изъята. 2 п. 70 ст.</p>
<p>Квитанціи, выдаваемые подрядчикамъ и поставщикамъ въ принятіи отъ нихъ припасовъ, матеріаловъ и т. п.</p>	<p>5 к. 1 п. 20 ст.</p>
<p>Квитанціи или дубликаты накладныхъ, выдаваемые обществами для транспортированія кладей, жел. дорогами и пароходами отпавителямъ грузовъ, когда провозная плата болѣе 5 р.</p>	<p>5 к. 3 п. 20 ст.</p>
<p>А менѣе 5 р.</p>	<p>Изъяты. 14 п. 72 ст.</p>
<p>Квитанціи въ принятіи и росписки въ полученіи наложеннаго платежа.</p>	<p>5 к. 1 п. 21 ст.</p>
<p>Квитанціи и росписки въ принятіи отъ частныхъ лицъ и учреждений денегъ, залоровъ, прошеній, документовъ и т. п., выдаваемые этими учрежденіями и лицами обязательно, независимо отъ желаній частныхъ лицъ.</p>	<p>Изъяты 4 п. 62 ст.</p>
<p>Квитанціи (см. залоговыя квитанціи).</p>	
<p>Книжки сберегательныхъ кассъ и учреждений <i>мелкаго кредита</i> и всякія занесенія въ эти книжки.</p>	<p>Изъяты. 5 п. 69 ст.</p>
<p>Книжки—удостоверяющія паевые взносы членовъ ссудо-сберегател. товариществъ, кассъ, обществъ бережливости и т. п.</p>	<p>5 к. 2 п. 21 ст.</p>
<p>Конкурсныя управленія, бумаги ихъ.</p>	<p>Изъяты 4 п. 63 ст.</p>
<p>Коносаменты и накладныя, подаваемые въ таможи при деклараціяхъ отъ шкиперовъ и при морскихъ отпавленіяхъ изъ однихъ русскихъ портовъ въ другіе и заграницу.</p>	<p>10 к. 2 п. 18 ст.</p>
<p>Консульства—бумаги и прошенія, означенныя въ 1 и 2 п. 14 ст.</p>	<p>Изъяты. 7 п. 75 ст.</p>

Название документов и актов.

Размер герб. сбора и статьи устава.

Копии бумаг, актов и документов, подлежащих простому герб. сбору, оплачиваются, за указанными ниже изъятиями, простым же герб. сбором, в одинаковых с подлинниками размерах.

12 ст.

Если на одном листе несколько копий, то каждая оплачивается особо.

5 ст.

Копии (изъятия) с подаваемых правител. административным установлениям и долги. лицам частными лицами и учреждениями по их частным делам прошений, объявлений, жалоб, ответов, возражений, опровержений и приложений к этим бумагам

60 к. 1 п. 14 ст.

если копии с этих всех бумаг подаются в общия судеб. установления и в коммерческие суды.

15 к. 1 п. 16 ст.

Копии определений и решений общих судебных установлений об утверждении в правах наследства по закону, об утверждении духовных завещаний к исполнению и об утверждении за просителями недвижимых имений по давности владения.

1 р. 6 п. 13 ст.

Купеческое сословие—прошения о предоставлении прав купеческого сословия.

1 р. лит. А. 1 п. 13 ст.

Купонные листы, возобновляемые к % бумагам Империи.

1 р. 26 п. 13 ст.

Краткия маклерския записки.

15 к. 2 п. 16 ст.

Крѣпостные акты на земли, покупаемыя или продаваемыя Дворян. и Крест. Банками.

Герб. сб. низш. кл. 7 п. 57 ст.

М.

Медицинскія свидѣтельства присяжнымъ засѣдателямъ, экспертамъ и свидѣтелямъ о невозможности явиться въ судъ.

Изъяты. 10 п. 63 ст.

Медицинскія свидѣтельства студентамъ и воспитанникамъ о невозможности явиться по болѣзни на лекціи или въ классы.

Изъяты. 5 п. 65 ст.

Мелкаго кредита учрежденія (напр. сберег. кассы)—вся переписка с правител. учреждениями.

Изъяты. 5 п. 69 ст.

Межевыя книги, выдаваемыя частнымъ лицамъ.

1 р. 17 п. 18 ст.

Метрическія свидѣтельства (какъ акты, касающіеся гражданскаго состоянія и личности).

60 к. 3 п. 14 ст.

Метрическія свидѣтельства о рожденіи и крещеніи младенцевъ, приносимыхъ въ воспитательные дома Опекунскаго Совѣта учреждений ИМПЕР. МАРИИ и прошения о выдачѣ такихъ свидѣтельствъ.

Изъяты. 3 п. 76 ст.

Названіе документовъ и актовъ.	Размѣръ герб. сбора и статьи устава.
И.	
Надписи о передачѣ контрактныхъ обязательствъ на самомъ контрактѣ.	Герб. сб. низш. окл. 5 п. 57 ст.
Надписи передаточныя на дубликатахъ накладныхъ, выдаваемыхъ транспортными обществами, жел. дорогами и пароходами.	5 к. за надпись. 5 п. 21 ст.
Надписи объ отсрочкахъ или возобновленіи ссудъ подъ залогъ % бумагъ свыше 9 мѣсячнаго срока пользованія ссудою, дѣлаемыхъ въ Государ. и частныхъ банкахъ на долговыхъ обязательствахъ.	Векс. герб. сб. 3 п. 48 ст.
Неустойка—когда условія о неустойкѣ излагаются въ видѣ отдѣльнаго договора:	10 к. лит. Б.
1) на сумму до 50 р.	7 п. 18 ст.
2) на сумму свыше 50 р. или безъ точно обозначенныхъ суммъ при заключеніи условій,	1 р. 18 п. 13 ст.
а при исполненіи условій о неустойкѣ, порядокъ уплаты по неустойкамъ при исполненіи.	Акт. сб. высш. окл. 51—53 ст. 129 ст.
Накладныя отъ шкиперовъ (см. коносаменты).	
Несостоятельные должники, бумаги, подаваемые ими или ихъ присяжными поличителями до окончанія дѣла о несостоятельности ихъ.	Изъяты. 4 п. 63 ст.
О.	
Обмѣнъ % бумагъ, уже оплаченныхъ герб сборомъ, на именныя и обратно, а также замѣна ветхихъ % бумагъ новыми.	Изъяты. 56 ст.
Общія расчетныя квитанціи по подрядамъ.	1 р. 24 п. 13 ст.
Обратные счета, коими сопровождаются обратныя требованія съ вокселедателя платежа по переводному векселю, не уплаченному въ срокъ (ст. 114 уст. векс., изд. 1893 г.).	5 к. 2 п. 20 ст.
Облигаціи.	
Обязательства, выдаваемые обществамъ взаимнаго кредита ихъ членами съ суммы ответственности или съ суммы открываемаго кредита.	Акт. сб. высш. окл. лит. Б. 1 п. 50 ст.
Обязательства при открытіи кредита по спец. текущ. счету.	Векс. герб. сб. 64 п. 48 ст.
Общества взаимнаго кредита (см. обязательства).	1 р. 25 п. 13 ст.
Отвѣтныя извѣщенія, объявленія, свидѣтельства и удостовѣренія отъ Правител., Земск., Сословныхъ и Городскихъ Установленій и должн. лицъ на просьбы и жалобы	60 к. 1 п. 15 ст.

Названіе документовъ и актовъ.

Размѣръ герб.
сбора и статьи
устава.

этихъ лицъ, а также и копии по этимъ опредѣленіямъ и жалобамъ.

Охотничьи свидѣтельства и заявленія о выдачѣ ихъ.

Изъяты. 5 п.
68 ст.

II.

Паи.

Акт. сб. высш.
окл. лит. В. 1 п.
50 ст.

Паспорты иностранцамъ для жительства въ Имперіи.

60 к. 2 п. 15
ст.

Патенты здравія—выд. изъ карантана.

Изъяты. 2 п.
76 ст.

Передача въ части или въ полномъ объемѣ контрактныхъ обязанностей особымъ ли договоромъ или на самомъ контрактѣ, или на сумму не свыше 50 р.

Лит. Г. 7 п.
18 ст. 10 к.

Передача контрактныхъ обязанностей въ части или въ цѣломъ объемѣ на сумму болѣе 50 р.:

а) при надписи передаточной на самомъ контрактѣ.

Акт. сб. низш.
окл. 5 п. 57 ст.

б) при передачѣ особымъ актомъ.

Акт. сб. высш.
окл. 3 п. 51 ст.

Пенсіи—прошенія о выдачѣ разрѣшенныхъ пенсій.

Изъяты. 73 ст.

Пенсіи—прошенія о назначеніи пенсія изъ суммъ Комитета призрѣнія заслуж. граждан. чиновн.

Изъяты. 3 п.
74 ст.

Пенсіонная касса служащихъ на каз. жел. дор.—прошенія о назначеніи этихъ пенсій.

Изъяты 8 п.
74 ст.

Переписка справочнаго характера съ опытными станціями, сельско-хозяйственн. фермами, Департаментомъ Землед. и учеными учрежденіями Мин. Земл. и Госуд. Имун.

Изъята. 6 п.
68 ст.

Переселенцы—на казенныя и кабинетскія земли, переписка по этимъ переселеніямъ.

Изъяты. 4 п.
66 ст.

Процентныя бумаги Имперіи.

Акт. сб. высш.
окл. лит. В. 1 п.
50 ст.

Покупка ихъ Минист-мъ Импер. Двора и Удѣловъ.

Изъята. 2 п.
72 ст.

Платежныя свидѣтельства, при которыхъ част. лица и учрежденія вносятъ въ казенныя кассы платежи.

Изъяты. 4 п.
62 ст.

Повинность воинская—переписка и прошенія по дѣламъ этой повинности.

Изъята. 5 п.
62 ст.

Пособія единовременныя денежныя—просьбы о выдачѣ ихъ, при разрѣшеніи на сумму менѣе 50 р.,—а при разрѣшеніи пособия на сумму болѣе 50 р.—удерживается установленный герб. сборъ.

Изъяты. 1 п.
74 ст.

Название документов и актов.	Размер герб. сбора и статьи устава.
Присоединение къ православію и прошенія о принятіи христіанства.	Изъяты. 1 п. 77 ст.
Прошенія и бумаги, указанныя въ 1 и 2 п. 14 ст. Герб. Уст.	Изъяты. 2 п. 77 ст.
—о разрѣшеніи построенія храмовъ и часовень всѣхъ вѣроисповѣданій,	
—объ учрежденіи правосл. монастырей,	
—объ открытіи новыхъ приходоу и возстановленіи упраздненныхъ.	
Прошенія и отвѣты о возвратѣ не надлежаще поступившихъ въ казну сборовъ разныхъ наименованій (кромя жалобъ).	Изъяты. 1 п. 70 ст.
Прошенія, подаваемые администр. установленіямъ и должностнымъ лицамъ.	60 к. 1 п. 14 ст.
—подаваемые въ Общія Судеб. Установленія и Коммерч. Суды.	60 к. 2 п. 14 ст.
—подаваемые въ город., земск. и сослов. учрежденія о выдачѣ удостовѣреній для представленія должн. лицамъ.	60 к. 4 п. 14 ст.
—подаваемые на ВЫСОЧАЙШЕЕ ИМЯ .	Изъяты. 1 п. 62 ст.
Присяжные повѣренные—прошенія о принятіи въ сословіе и о выдачѣ свидѣтельства на право ходатайства по частнымъ дѣламъ.	1 р. лит. Б. 1 п. 13 ст.
Почетное гражданство—прошенія о предоставленіи правъ почет. гражд.	1 р. лит. А. 1 п. 13 ст.
Подписки, выдаваемые частнымъ, город., земск. и сословн. кредитнымъ установленіямъ при первоначальной ссудѣ, а при дополнительныхъ ссудахъ.	1 р. 13 п. 13 ст.
Полисы страховые:	Акт. сб. вып. окл. 2 п. 51 ст.
а) на сумму свыше 30 р.	1 р. 27 п. 13 ст.
б) » » » 15 р. до 30 р.	60 к. 6 п. 15 ст.
в) » » » 9 р. » 15 р.	15 к. 5 п. 16 ст.
г) » » » 3 р. » 9 р.	10 к. 4 п. 18 ст.
Поручительство въ формѣ отдѣльнаго акта свыше 300 р.	1 р. лит. 1. 29 п. 13 ст.
свыше 100 р. до 300 р.	60 к. 8 п. 14 ст.
» 50 р. » 100 р.	15 к. 7 п. 16 ст.

Названіе документовъ и актовъ.

Размѣръ герб.
сбора и статьи
устава.

Р.

Рабочія книжки и тетради.

Изъяты. 9 п.
67 ст.

Россійское Общество Краснаго Креста по всѣмъ дѣламъ.

Изъято. 1 п.
78 ст.

Росписки и квитанціи, выдаваемыя по желанію про-
сителей правител. установленіями и должн. лицами въ
принятіи прошеній, денегъ и др.

15 к. 3 п. 16
ст.

С.

Свидѣтельства на оплодотвореніе домашнихъ живот-
ныхъ, когда плата за сіе не болѣе 5 р.

5 в. 6 п. 20
ст.

Свидѣтельства всякаго рода на провозъ вина, спирта
и табаку и накладныя на провозъ сахара.

10 к. 3 п. 18
ст.

Сельскія общества—переписка по устройству ихъ быта
во всѣхъ правител. учрежденіяхъ;
покупка и залогъ сельскими обществами при содѣйствіи
Крест. Банка.

Изъяты. 2 п.
66 ст.

Сельскія работы—договоръ о наймѣ (кромѣ соверша-
емыхъ нотаріал. порядкомъ) на сельскія работы.

Изъята. 6 п. 66
ст.

Сдѣлка назенныхъ управленій между собою, а также съ
земствомъ, город. управленіемъ по актамъ и документамъ.

Изъяты. 8 п.
67 ст.Изъяты. 1 п.
72 ст.

Свидѣтельства полицейскія:

- 1) о самоличности
- 2) о привитіи оспы
- 3) о смерти
- 4) о бѣдности

Изъяты.

1 п. 75 ст.

2 п. 76 ст.

2 п. 76 ст.

4 п. 76 ст.

Сохранныя росписки на сумму болѣе 1000 р.
на сумму болѣе 300 р. до 1000 р.

1 р. 31 п. 13 ст.

» » менѣе 300 р.

60 к. 10 п. 14 ст.

15 к. 9 п. 16 ст.

Страховые полисы (см. полисы).

Страховые документы по страхованію сельско-хозяй-
ственныхъ посѣвовъ и скота,
а также по обязательному взаимному страхованію иму-
ществъ и переписка по страхованію.

Изъяты. 1 п.
68 ст.Изъята. 11 п.
69 ст.

Счеты маклеровъ и браковщиновъ:

на сумму свыше 15 р. и до 30 р.

60 в. 7 п. 14 ст.

» » » 30 р.

1 р. 28 п. 13 ст.

» » » 5 р. и до 15 р.

15 к. 6 п. 16 ст.

» » менѣе 5 р.

Изъяты. 5 п.
72 ст.

Счеты—подписанные должникомъ.

Векс. сб. 2 п.
48 ст.

Счеты, выдаваемыя въ удостовѣреніи полученія денегъ,
товаровъ или иного имущества на сумму болѣе 5 р. и

5 к. 1 п. 20
ст.

Название документов и актов.	Размѣръ герб. сбора и статьи устава.
<p>когда эти счета выдаются на отдѣльномъ отъ самого обязательства листѣ.</p>	
<p>Т.</p>	
<p>Текущій счетъ—росписки Государств., общественн. и частн. кредитныхъ установленій въ приемъ на текущ. счетъ денегъ на суммы болѣе 50 р., а равно и каждое занесеніе въ расчетныя по текущему счету книжки на сумму болѣе 50 р.</p>	<p>15 к. 4 п. 16 ст.</p>
<p>Товарищества—прошенія объ ихъ учрежденіи по участкамъ, о примѣненіи ихъ Уставовъ, о продленіи срока для взноса денегъ по образованію капиталовъ такихъ товариществъ, а также о разрѣшеніи въ Имперіи иностранныхъ предпріятій.</p>	<p>1 р. лит. В. 1 п. 13 ст.</p>
<p>Торговья сдѣлки, цѣна коихъ не можетъ быть опредѣлена, при заключеніи.</p>	<p>1 р. 60 ст.</p>
<p>Торговья маклерскія записки.</p>	<p>Гер. сб. низш. окл. 2 п. 57 ст.</p>
<p>Торговья сдѣлки о куплѣ, продажѣ товаровъ въ любой формѣ (телеграммъ, счетовъ, торговыхъ писемъ и т. п.)</p>	<p>Гер. сб. низш. окл. 3 п. 57 ст.</p>
<p>У.</p>	
<p>Условія о неустойкахъ (см. неустойка).</p>	<p>Изята Лит. А. 2 п. 63 ст.</p>
<p>Уголовныя дѣла—переписка по нимъ въ судебныхъ и административныхъ учрежденіяхъ.</p>	<p>Векс сб. 4 п. 48 ст.</p>
<p>Удостоверенія Акцизнаго Управленія—на полученіе изъ казначействъ въ кредитъ бандеролей.</p>	<p>Изяты. 7 п. 63 ст.</p>
<p>Удостоверенія о бѣдности отъ начальствующихъ лицъ для веденія дѣлъ по праву бѣдности.</p>	
<p>Ф.</p>	
<p>Фабрики—прошенія о разрѣшеніи открытія фабрикъ и заводовъ, объ измѣненіи ихъ устройства.</p>	<p>1 р. лит. Г. 1 п. 13 ст.</p>
<p>Х.</p>	
<p>Ходатайства объ учрежденіи сельско-хозяйственн. обществъ, сѣздовъ, опытныхъ метеорологическихъ станцій, складовъ, орудій и сѣмянъ.</p>	<p>Изяты. 4 п. 68 ст.</p>
<p>Ц.</p>	
<p>Цертепартіи (договоры найма судовъ подъ грузъ).</p>	<p>Низш. окл. 4 п. 57 ст.</p>
<p>Ч.</p>	
<p>Чеки.</p>	<p>Изяты. 9 п. 69 ст.</p>

АЛФАВИТНЫЙ УКАЗАТЕЛЬ

КЪ АДРЕСЪ-КАЛЕНДАРЮ.

А.

Аблинъ К. В. 104.
 Абросимовъ М. Г. 100.
 Абрютинъ В. А. 42.
 Авдѣевъ М. А. 58.
 Авраменко А. Д. 104.
 Автократовъ М. И. 105.
 Агарковъ М. А. 104.
 Агаѣоновъ А. А. 54.
 Агаѣоновъ Я. Ф. 71.
 Агеносовъ В. Е. 55.
 Агеносовъ Л. И. 84.
 Агламазовъ С. Ф. 48.
 Адамантовъ Л. А. 61.
 Адамовичъ Ѳ. И. 105.
 Аднагуловъ А. Х. 90.
 Адоринъ А. Н. 48.
 Азерьеръ 96.
 Аистовъ И. С. 100.
 Аистовъ А. П. 104.
 Айдемировъ П. А. 77.
 Акатовъ Н. П. 55.
 Акоронко И. И. 57.
 Акоронко И. А. 57.
 Акоюнцъ М. В. 58.
 Аксеновъ Г. В. 105.
 Актугановъ М. М. 44.
 Алатырцевъ А. П. 77.
 Алафузовъ Н. К. 43.
 Алгазинъ С. С. 82.
 Александровская Е. Д. 62.
 Александровъ Н. И. 70.
 Алексѣевъ Л. Ф. 84.
 Алексѣевъ М. А. 42.
 Алексѣевъ А. А. 95, 97.
 Алексѣева М. И. 53.
 Алемановъ А. А. 41.
 Алемановъ Д. В. 86, 87.
 Алпатовъ А. И. 104.
 Алсуфьевъ І. В. 90.
 Алфеевъ І. 45.

Алфеевъ Н. А. 88.
 Альбановъ А. П. 97.
 Альбинскій А. Ф. 69.
 Альбинскій Ѳ. Ѳ. 105.
 Альбокриновъ И. И. 105.
 Аменицкій И. А. 54, 68.
 Ананьина Е. В. 51.
 Анапольскій П. Д. 58.
 Анастасій игумень 81.
 Андерсонъ Э. К. 58.
 Андреевъ Н. М. 55.
 Андреевъ Н. Н. 57.
 Андреевъ И. В. 71.
 Андреевъ И. А. 77.
 Андреевъ И. Ф. 99.
 Андреевъ М. А. 105.
 Андреевъ І. А. 92, 93.
 Андржеевскій И. И. 69.
 Андроникъ архим. 60, 61, 62.
 Андрусевичъ Ѳ. М. 79.
 Анкина А. А. 53.
 Анисимовъ И. С. 47.
 Аничкинъ Г. С. 84.
 Антель Н. К. 92.
 Антонова Е. А. 79.
 Антонія монах. 93.
 Анучинъ М. И. 57.
 Антекаръ М. І. 64, 69.
 Аравитскій А. Е. 47.
 Аранзонъ Н. Л. 89, 91.
 Аргентовскій А. И. 62.
 Ардашевъ И. А. 61.
 Арендаръ Г. Я. 102.
 Аренагитскій А. П. 42.
 Аристовъ В. Н. 94.
 Арсеньевъ В. И. 77.
 Артомовъ А. А. 97.
 Артемьевъ Н. П. 43.
 Артоболевскій С. А. 61.
 Архангельскій В. М. 41, 67.
 Архангельскій М. Н. 105.
 Асѣевъ Д. Е. 57.

Асякаевъ Х. 69.
 Афонасьевъ И. И. 45.
 Афонасьевъ И. Я. 61.
 Афонасьевъ В. П. 66.
 Афонасьевъ Т. А. 88.
 Афрамовичъ М. М. 42.
 Ахметевъ Н. Ф. 54, 64, 68.
 Ахтямовъ А. А. 54.
 Ачкасовъ Е. А. 41.
 Ашмаринъ А. П. 101.
 Аенногеновъ Е. Д. 71.

Б.

Бабкинъ Н. П. 75.
 Бавринъ В. 79.
 Багратионъ-Имеретинская Л. А. 51, 68.
 Баженовъ В. Г. 70, 99.
 Баженовъ И. П. 104.
 Баженовъ А. В. 83.
 Баженовъ В. В. 89.
 Бажинъ С. М. 95.
 Базилевъ А. И. 70.
 Баймалухъ А. I. 47.
 Бакшевскій П. Ф. 71.
 Балахонцевъ Л. П. 76, 81.
 Балахонцевъ С. П. 67, 75.
 Балдинъ П. Т. 44.
 Балдинъ Г. Т. 89.
 Балыткановъ П. В. 95.
 Банниковъ А. П. 63.
 Барабашъ М. П. 73.
 Бараусовъ П. А. 48.
 Барановскій В. П. 74.
 Баршатскій Н. В. 96.
 Басимовъ С. А. 100.
 Батухтинъ М. И. 44.
 Баусъ И. В. 76.
 Баутинъ В. Н. 86.
 Бахаревъ Ф. Ф. 53.
 Башкирова М. Н. 65.
 Баязитовъ К. Х. 91.
 Бедеровъ Д. А. 68.
 Безбородовъ Н. Ф. 59.
 Бекенская Н. В. 52.
 Бекенская А. В. 53.
 Бекетовъ И. Н. 85.
 Беккаревичъ Н. А. 72.
 Бергъ А. Н. 99.
 Бергъ Д. Н. 94.
 Бердникова М. И. 67.

Бережковскій Н. В. 61, 62, 72.
 Вериацкій М. Л. 80.
 фонъ-Берингъ П. В. 96.
 Берштейнъ Д. П. 52, 55, 63.
 Берштейнъ А. А. 66.
 Бехтеревъ А. М. 54.
 Бигловъ А. Д. 94.
 Викмеевъ С. Г. 59.
 Бикчуринъ Е. А. 51.
 Билетовъ А. А. 89.
 Биркель П. А. 89.
 Бирюковъ В. В. 57.
 Благовидовъ А. Ф. 59.
 Благовѣщенскій С. П. 54, 57.
 Благовѣщенская М. М. 57.
 Благинъ С. С. 65.
 Блиновъ П. А. 84.
 Блохинъ Н. К. 46, 47.
 Блохина С. Н. 66.
 Блохинъ А. К. 63, 68.
 Блуменфельдъ Г. М. 104.
 Блюменталь Ю. Ю. 95.
 Боборыко В. В. 105.
 Бобровъ И. И. 79; 81.
 Богдановъ В. А. 72.
 Богинскій С. С. 43.
 Богоявленскій М. Ф. 48.
 Боголюбовъ Н. И. 54, 65.
 Боголюбовъ И. П. 55.
 Богородицкій А. А. 76.
 Богословскій Ф. Е. 105.
 Богушъ Г. Ф. 57.
 Бодыревъ А. П. 84.
 Боковъ А. В. 104.
 Боковъ В. Е. 104.
 Бокъ И. Н. 95.
 Больцевичъ И. I. 72.
 Бонье О. Н. 52.
 Бонье Н. С. 71.
 Бондаренко Ф. В. 63.
 Бондаревъ И. Е. 76, 77.
 Борецкій В. В. 42.
 Борецкій А. М. 77.
 Боричевскій С. П. 57.
 Борисовъ А. Т. 71.
 Борисовъ Г. И. 76.
 Борисъ I. П. 80.
 Борозна В. А. 43, 68.
 Борозна Н. А. 48.
 Боровскій Г. С. 54.
 Бородинъ Д. М. 71.

Борманъ Я. Л. 73.
 Борковъ А. П. 76.
 Борозна П. П. 95.
 Бочкаревъ С. И. 49, 63.
 Бочковъ Ф. I. 69.
 Бочковъ В. Ф. 70.
 Бояршиновъ В. И. 47.
 Бояршиновъ Е. И. 104.
 Брагинъ Ф. Л. 99, 100.
 Братцевъ С. А. 58.
 Бржозовскій К. 106.
 Бржостовскій Г. А. 58.
 Брискеръ Л. И. 55.
 Брижицкій А. С. 71.
 Бриллиантовъ Н. Н. 101.
 Бринкеръ А. Ф. 90.
 Броневичъ А. А. 46, 63, 64, 68.
 Брудинскій А. М. 89.
 Брусницынъ Л. Ф. 104.
 Бугровъ А. И. 49.
 Будагосскій А. И. 44.
 Буланкинъ Н. Г. 51.
 Булановъ И. Ф. 58.
 Булгаковскій В. И. 44.
 Булгаковъ П. И. 91.
 Булычевъ Н. И. 57.
 Бунинъ В. И. 94.
 Бунинъ М. И. 94.
 Бураковъ М. И. 48.
 Бурмистровъ А. Я. 56.
 Бурундасовъ А. И. 101.
 Бурмакинъ А. С. 104.
 Бурмакинъ В. Н. 104.
 Буржинскій В. А. 84.
 Бурмистровъ А. Н. 86.
 Бурлуцкій А. Я. 87.
 Буткевичъ В. П. 41, 67.
 Вухартовскій Г. Г. 44, 63, 68.
 Вѣлбородовъ Н. С. 45.
 Вѣлбородовъ И. С. 52.
 Вѣловъ А. Н. 53.
 Вѣловъ И. И. 59.
 Вѣлорусовъ А. А. 66.
 Вѣлоусовъ А. Д. 104.
 Вѣлоголововъ С. А. 105.
 Вѣловъ Н. П. 92.
 Вѣловъ Д. П. 95.
 Вѣлюновъ М. А. 48.
 Вѣляевъ А. И. 48.
 Вѣлева М. В. 51.
 Вѣлевъ I. М. 58.

Вѣляевъ А. Д. 61.
 Вѣляевъ А. И. 105.
 Вѣляевъ П. В. 82, 86, 88.
 Вѣлицкій А. И. 87.
 Вѣляковъ И. В. 88.
 Вѣляковъ А. М. 95.
 Выдановъ Н. П. 95.
 Быковъ Н. И. 102.
 Былинскій Г. А. 105.
 Быстровъ В. И. 97.

В.

Вавиловъ П. В. 49, 68.
 Вавилова П. И. 66.
 Вавиловъ Л. Г. 85, 86.
 Вагановъ К. К. 58.
 Вакуленко Е. Л. 41.
 Вакуленко А. Л. 59, 64.
 Валерьяновъ В. Н. 42, 67.
 Вамавскій В. Д. 104.
 Вангентеймъ С. П. 64.
 Ванинъ А. И. 104.
 Варлаамъ іером. 61.
 Варшалли Ф. Ф. 105.
 Варсоба В. И. 84.
 Васильевъ М. М. 50, 52, 64, 73.
 Васильева А. Н. 51.
 Васильевъ М. С. 52.
 Васильева Е. М. 53.
 Васильева В. В. 57.
 Васильевъ Н. М. 59.
 Васильевъ Л. В. 60.
 Васильевъ В. Н. 75.
 Васильевъ Ф. П. 76.
 Васильевъ А. Н. 76, 80.
 Васильевъ К. А. 103.
 Васильевъ Д. А. 83.
 Васильковъ Н. Н. 60, 62.
 Васильяновъ В. Е. 59.
 Ваткѣевъ А. Н. 47.
 Вашенблюдъ И. В. 90.
 Введенскій К. А. 41.
 Введенскій Н. Н. 46.
 Ведерниковъ Д. А. 57.
 Велинскій И. Ф. 46.
 Величкинъ С. А. 58.
 Великопольскій Н. И. 105.
 Велещанскій Д. Г. 91.
 Верниковскій А. I. 45, 94.
 Веревоичниковъ М. Ф. 49, 56.

Вершковъ Н. Н. 53.
 Верниковскій І. К. 57, 68.
 Веретьевскій П. С. 58.
 Вершининъ П. П. 76.
 Веселицкій В. И. 87.
 Ветошниковъ В. В. 47.
 Видецкій Ф. Г. 76.
 Вильгельмомъ А. О. 97.
 Виноградовъ М. А. 81.
 Виноградовъ В. И. 103.
 Виноградовъ Я. В. 95.
 Виноградовъ Н. В. 96.
 Виссоновъ В. П. 84.
 Виссоновъ А. П. 49.
 Витавскій М. М. 87.
 Витковскій К. Е. 79.
 Вихровъ Н. М. 98.
 Вишневецкій Н. П. 73.
 Вишневскій Н. П. 103.
 Вишняковскій П. Ф. 80.
 Владимірова Л. 52.
 Владиміровъ В. П. 56, 61, 66, 67.
 Владиміровъ А. П. 54.
 Владимірова К. А. 57.
 Власовъ В. В. 76.
 Власовъ Н. З. 77.
 Власовъ А. Ф. 96.
 Воздвиженскій М. В. 86, 87.
 Войшвилло А. М. 69.
 Войтяховскій Н. П. 76.
 Волганъ В. А. 92.
 Волковъ В. И. 60.
 Волковъ П. К. 64.
 Волковъ Н. В. 71.
 Волкопьяловъ Ф. В. 47.
 Волинцевъ Н. В. 89.
 Воронковъ М. О. 46.
 Ворошиловъ Р. Р. 49.
 Воронцовъ С. К. 55, 56.
 Воронцовъ П. Н. 55.
 Воробьевъ А. И. 99.
 Воробьевъ Д. А. 102.
 Воскресенскій А. В. 44.
 Воскресенская В. А. 52.
 Воскресенская Е. П. 52.
 Воскресенскій Т. К. 54.
 Воскресенская О. В. 68.
 Вошининъ А. Г. 56, 64.
 Высокій Г. А. 72.
 Вышинскій С. К. 59.
 Вяткинъ А. И. 101.

Вячеславовъ П. Ф. 44, 106.
 Вячкилевъ К. Ф. 69.
 Вячкилевъ Т. Е. 85.
 Вячкилевъ Ф. М. 88.

Г.

Габовъ Н. К. 89.
 Габовъ И. Н. 59.
 Гавриловъ К. Т. 101.
 Гавриловъ И. А. 92.
 Гаврилъ архим. 60, 61, 62.
 Гагаринъ А. Я. 76.
 Гаевъ К. А. 84.
 Газовъ Н. П. 41, 67.
 Гайдкевичъ М. М. 90.
 Гайдкевичъ-Мансвѣтова С. И. 69.
 Галановъ М. А. 50, 51.
 Галавовъ К. В. 65.
 Галановъ Н. А. 91.
 Галкинъ М. П. 104.
 Галковскій Д. О. 55.
 Галочкинъ К. П. 58.
 Галочкинъ А. Г. 89.
 Гальшинъ А. М. 104.
 Гаретовская Е. Н. 86.
 Гаринъ Ф. Е. 77.
 Гарницкій М. М. 79.
 Гвоздевъ В. В. 86.
 Геллертовъ П. И. 55.
 Гельфандъ Ц. Х. 89.
 Георгіевскій А. Г. 42.
 Герасимовъ А. П. 42, 52, 66, 69.
 Герасимовъ Д. С. 63, 79.
 Герасимовъ П. В. 70, 72.
 Герасимовъ П. Я. 76.
 Герасимовъ М. Т. 103.
 Гердтъ І. Ф. 42.
 Гертумъ Э. А. 103, 104.
 Гиневскій П. Ф. 47, 64, 71, 73.
 Гиязбургъ Н. С. 69.
 Гинтовъ І. В. 46, 69.
 Гиравтисъ Г. В. 58.
 Гирбасовъ С. М. 73.
 Гирчичъ А. П. 77.
 Гительманъ Д. Б. 77.
 Гиттерманъ В. В. 55.
 Гладкій И. Н. 57.
 Гладышевъ П. С. 57.
 Гладышевъ М. А. 103.
 Гладышевъ С. А. 92.

Глазыринъ И. С. 63.
 Глазыринъ А. В. 63.
 Глассонъ А. Н. 59.
 Глезденевъ И. И. 85, 86.
 Глинина Е. К. 53.
 Глининъ К. К. 54.
 Глотовъ Н. П. 59.
 Глуховъ М. М. 76.
 Глушковъ Н. А. 83.
 Глушковъ Н. В. 69.
 Глѣбовичъ И. П. 57, 98.
 Глѣбовъ А. Д. 102, 104, 105.
 Глѣбскій Ф. Ф. 71.
 Голдобина Р. С. 66.
 Голенинъ А. Ф. 56.
 Головизнинъ И. Ф. 84.
 Головкинъ М. В. 76.
 Головкинъ А. Г. 79.
 Головкинъ А. В. 96.
 Голубевъ М. И. 96.
 Голубевъ В. П. 46.
 Голубинскій А. А. 43, 49.
 Гончаревичъ М. Л. 76.
 Горбуновъ Я. Е. 79.
 Горбуновъ И. В. 100, 103.
 Гординскій Л. Г. 54.
 Гордѣевъ П. М. 84.
 Горицкій С. В. 73.
 Горницкій Ю. Г. 59.
 Горѣловъ И. Я. 104.
 Граммаковъ Г. Г. 61, 62, 63, 74.
 Граниковъ А. А. 59.
 Гребеньщикова С. П. 51.
 Греве В. Д. 69.
 Гредасовъ С. В. 72.
 Гредасовъ В. В. 84.
 Грибковъ М. С. 79.
 Грибковъ И. Н. 83.
 Грибушина З. С. 78.
 Григорьевъ Н. В. 48, 64.
 Григорьева А. С. 52.
 Григорьевъ Н. Г. 58.
 Григорьевъ С. В. 71.
 Григорьевъ В. М. 77.
 Григорьевъ С. А. 80.
 Григорьевъ Г. Ю. 97.
 Григорьевъ А. В. 101.
 Григорьевъ Т. Г. 82.
 Григорьевъ К. В. 83.
 Григорьевъ А. А. 87.
 Григорьевъ И. Н. 96.

Григорьевъ С. В. 96.
 Григоровичъ В. С. 105.
 Громовъ И. В. 76.
 Громовъ М. 92.
 Губейдуллинъ Х. З. 63, 69.
 Гудковъ М. Г. 41.
 Гудковъ И. Н. 47.
 Гудкова В. И. 51.
 Гудковъ К. И. 54.
 Гудкова О. В. 67.
 Гудковъ В. И. 100.
 Гуменскій Д. И. 79, 81.
 Гуменскій В. И. 105.
 Гумилевскій А. П. 92, 93.
 Гурвичъ Н. А. 43, 55, 57, 60, 61, 66, 67, 69, 70.
 Гурвичъ Г. С. 59.
 Гуревичъ И. С. 65, 69.
 Гуревичъ С. А. 72.
 Гуриновичъ Г. К. 56, 69.
 Гурьяновъ Г. А. 96.
 Гусевъ А. П. 92.
 Гутонъ Г. В. 42, 49, 52, 54, 64, 68.

Д.

Давыдовъ А. П. 71.
 Давыдовскій П. И. 60, 61, 62.
 Давлеткильдеевъ С. Г. 53.
 Далинъ М. Н. 96.
 Дампель Х. Х. 46.
 Данилевскій В. В. 77.
 Даниловъ М. С. 46.
 Даниловъ П. М. 83.
 Даниловъ К. Д. 89.
 Дашковъ А. Д. 47, 50, 57, 68.
 Дашковъ В. Е. 79.
 Дворжецкій С. А. 92.
 Дебу М. В. 105.
 Девятовъ Н. Г. 71.
 Дегтяревъ В. В. 53.
 Деденко М. Г. 47.
 Дезорцева Р. С. 69.
 Дементьевъ И. А. 78.
 Демядовъ И. М. 93.
 Деминъ С. Н. 59.
 Денисовъ Я. Т. 98.
 Денисовъ М. Д. 94.
 Денисьевъ А. У. 44.
 Десятковъ В. А. 103.
 Джантюринъ С. С. 42.

Джантюринъ С. А. 88.
 Джантюринъ С. С. 65.
 Дивитяровъ П. Ф. 43.
 Дивитяровъ А. В. 99.
 Діановъ В. Д. 92.
 Длужневскій Ф. К. 58.
 Дмитріевъ А. А. 53.
 Дмитріевъ Я. Ф. 105.
 Дмитріевъ П. Н. 82.
 Дмитріевъ Ф. Е. 95.
 Добросмысловъ И. А. 47.
 Добросмысловъ К. И. 59.
 Добряковъ І. І. 49, 55.
 Добровъ В. С. 62, 74.
 Добротворскій С. С. 60, 62.
 Добротворскій Д. П. 70.
 Добросердовъ И. К. 92.
 Добрынинъ В. М. 104.
 Долговъ Ю. Н. 69.
 Долженко А. С. 41.
 Доловъ И. Н. 51.
 Домбровская О. И. 68.
 Држевецкій Ф. Е. 72.
 Дробышевъ А. Н. 61.
 Дроздовъ И. Г. 60, 61.
 Дронсутовичъ П. Л. 54.
 Дрягинъ Л. А. 74.
 Дубининъ М. С. 99.
 Дубининъ А. Ф. 85.
 Дубницкая Е. И. 86.
 Дубяго П. С. 50.
 Дубяго В. В. 105.
 Дудкинъ Д. А. 44.
 Дудкина Т. А. 51.
 Дудкинъ Г. Д. 102.
 Дунаевскій К. Д. 87.
 Дурасовъ Н. Д. 89, 92.
 Дурасовъ Д. Н. 92, 93.
 Дурябевъ Н. С. 59.
 Душинскій К. С. 58.
 Дѣевъ А. А. 45.
 Дымманъ П. Ф. 94.
 Дьяконовъ И. Ю. 57.
 Дьяконовъ М. И. 90, 92.
 Дьяконовъ Г. А. 90.
 Дьяконовъ Ф. В. 91, 92.
 Дьяконовъ А. В. 91.
 Дьяченко В. А. 103.
 Дядинъ И. И. 96.

Е.

Еварестовъ Н. С. 41.

Еварестовъ Е. В. 56, 60, 61, 63, 67.
 Еввула монахиня 74.
 Евладовъ А. В. 93.
 Евлампіевъ Н. Ф. 46, 64.
 Евлампіева Е. Я. 51.
 Евлановъ П. В. 48.
 Евсѣевъ Н. С. 105.
 Евфоріцкій В. П. 57.
 Егоровъ М. Н. 99.
 Егоровъ Г. Д. 81.
 Едлинъ Л. О. 96.
 Елезаровъ І. Г. 99.
 Елисѣевъ А. А. 103.
 Елсаковъ Н. П. 44.
 Емельяновъ М. А. 48.
 Емельяновъ Т. А. 100.
 Еникеевъ М. Н. 44.
 Еникеевъ Х. И. 53.
 Еникеевъ Р. В. 54.
 Еникеевъ М. М. 70.
 Еникеевъ А. П. 72.
 Епанечникова М. В. 68.
 Ерандаевъ В. Н. 59, 61.
 Ермолаевъ Н. В. 91.
 Ермолаевъ Н. С. 95.
 Еропкинъ Н. В. 48.
 Ерохинъ А. Г. 45.
 Ерусланова А. А. 53.
 Еруслановъ П. П. 79.
 Ефимова Н. Н. 79.
 Ефимовъ А. И. 83.

Ж.

Жарскій М. А. 103.
 Ждановъ В. Д. 77.
 Желателева А. Г. 53.
 Желателевъ Н. Г. 62, 67.
 Женжуровъ П. З. 45.
 Жеромскій М. М. 68.
 Жестковъ И. А. 48.
 Жигалковскій А. В. 103.
 Жирновъ С. А. 72.
 Житовъ І. 80.
 Жуковскій И. Г. 48, 57, 64, 75, 98.
 Жуковъ О. А. 50, 65.

З.

Завадскій С. И. 84.
 Заварицкій Н. А. 52, 63, 67.
 Заварицкій Ф. Д. 80.

Завьяловъ В. В. 50, 51.
 Загировъ Я. 101.
 Заглухинскій М. В. 44.
 Заглухинскій В. В. 46.
 Зайковъ С. П. 43, 46, 49, 52, 64, 68.
 Зайковъ И. П. 63.
 Зайцевъ А. В. 54.
 Залазникскій Г. И. 60, 62.
 Залужный К. Ф. 54.
 Замараевъ А. А. 77.
 Занковичъ Г. С. 48.
 Запекшинъ З. Я. 98.
 Зарубинъ Н. П. 46, 49, 57, 66, 67.
 Захаревскій К. Л. 50.
 Захаровъ И. Г. 77.
 Захаровъ А. И. 82.
 Захарченко В. Г. 105.
 Зборовскій А. Я. 43.
 Звигинцева Л. В. 53.
 Звигинцевъ Н. В. 54.
 Звѣревъ П. Е. 45.
 Звѣревъ Н. Ф. 47.
 Зегницъ К. Д. 54.
 Зейманъ В. А. 83.
 Зеленцовъ А. А. 47, 57, 75, 103, 105.
 Зеленцовъ П. А. 75.
 Зеленцова Е. Н. 57.
 Зеленинъ А. К. 49.
 Зеленецкая Е. П. 51.
 Зеленецкая Е. П. 53.
 Зеленецкій А. И. 63.
 Земель А. А. 46.
 Земляничковъ Ф. С. 76.
 Земнуховъ А. Г. 52.
 Земовъ М. И. 103.
 Земцова А. Ф. 79.
 Фонъ-Зигерль-Корль 74.
 Зимина Т. И. 53.
 Зиминская З. Н. 52.
 Зиминская Е. Н. 53.
 Зиновъ В. И. 75.
 Зиновъ В. К. 76.
 Зиновъ Д. С. 76.
 Златоверховниковъ И. Е. 62.
 Злоказовъ Н. Ф. 67.
 Злоказовъ Ф. А. 103.
 Знаменскій С. П. 45, 52, 67.
 Золотаревъ А. А. 56.
 Золотаревъ П. Л. 58.
 Золотовъ А. Ф. 63.
 Зоновъ Д. А. 48.

Зорина А. П. 53.
 Зоринъ И. И. 54.
 Зоринъ И. А. 102.
 Зорковъ М. И. 77.
 Зотовъ А. А. 100.
 Зубовскій М. И. 54.
 Зуевъ С. И. 58.
 Зысковъ I. В. 92, 93.
 Зысковъ А. И. 93.
 Зябкинъ Т. А. 48.

И.

Ивановъ П. И. 41.
 Ивановъ Г. В. 47.
 Ивановъ М. П. 47.
 Ивановъ В. П. 47.
 Ивановъ Н. А. 49.
 Ивановъ П. Е. 53.
 Ивановъ В. В. 55.
 Ивановъ Н. К. 57.
 Ивановъ Л. П. 59.
 Ивановъ П. М. 65.
 Ивановъ А. Н. 71.
 Ивановъ А. Г. 72.
 Ивановъ Ф. В. 79.
 Ивановъ К. 79.
 Ивановъ I. I. 98.
 Ивановъ В. И. 99.
 Ивановъ П. А. 104.
 Ивановъ Н. И. 105.
 Ивановъ П. И. 86.
 Ивановъ П. К. 88.
 Ивановъ Т. И. 89.
 Иваницкій I. А. 94.
 Игнатьевъ Н. Ф. 91.
 Изакзонъ С. И. 65.
 Иконниковъ П. В. 78.
 Ильенко И. Г. 86.
 Ильенковъ А. А. 42.
 Ильинъ А. М. 58.
 Ильинъ С. Д. 58.
 Ильинъ И. М. 71.
 Ильинъ Я. Ф. 95.
 Ильинская Е. С. 86.
 Ильясовъ Я. Х. 96.
 Индолевъ Н. П. 98.
 Индутный И. Т. 93.
 Иннокентія игум. 62.
 Ипчагова Е. И. 79.
 Иньковъ В. П. 84.

Ипполитовъ Л. А. 60.
Исаевъ Ф. П. 89.
Искосковъ П. Д. 79.
Истоминъ А. А. 59.
Исуновъ И. И. 77.
Итина З. И. 66.
Итинъ А. А. 54, 65, 69.
Ишнайкинъ А. В. 53.
Ишнайкинъ И. В. 53.

I.

Югансонъ В. А. 101.
Юффе Х. И. 58.

К.

Кабановъ К. Г. 70.
Кадомцевъ С. Е. 47, 65.
Кадыргуловъ С. А. 44.
Казаковъ Д. Ш. 71.
Казаковъ В. А. 103.
Казанскій П. М. 62.
Казачихинъ А. Т. 89.
Каламкаровъ Г. Х. 46.
Каларашъ А. И. 49.
Калашникова К. А. 52.
Калашникова И. I. 95.
Калашниковъ М. Ф. 90.
Каменевъ-Любавскій В. А. 61.
Каменскій А. I. 48.
Каминскій М. В. 54, 56, 68.
Каначкинъ В. П. 83.
Кандеровъ П. Г. 102, 105.
Капитоновъ А. С. 69.
Капланъ Я. Ф. 45.
Капланъ С. А. 51, 69.
Капкаевъ Г. М. 44.
Капустинъ К. С. 78.
Карклинъ И. Я. 56.
Кармазинъ Г. Е. 78, 79.
Кармазинскій В. В. 84.
Карповъ Я. А. 83.
Карповъ А. Н. 89.
Карповъ В. Т. 46.
Карпуничевъ В. Т. 52.
Карчевскій М. М. 78.
Касенковъ П. В. 73.
Касимовъ А. П. 48.
Касимовская А. В. 62.
Касперскій В. К. 84.

Кассирова Е. Г. 67.
Кастровъ П. А. 78, 81.
Касьяновъ К. Л. 75.
Катанскій В. Н. 43.
Каташъ Г. А. 90.
Каширинъ В. И. 86.
Каширинъ И. А. 89.
Каширировъ В. М. 100.
Квѣцянскій А. Ф. 47.
Кгаевскій Н. А. 59.
Керлеръ Э. К. 58.
Кершинскій I. И. 41.
Кехли П. О. 57, 75.
Кибардинъ Н. А. 97.
Кибардинъ Н. А. 98.
Кикинъ Д. П. 101.
Кизльдюшевскій В. С. 59.
Киндяковъ П. Е. 59, 64, 65, 68.
Киреевъ Е. Г. 104.
Кирпичникова А. Г. 53.
Кирсановъ А. А. 44.
Кирсановъ А. П. 53, 67.
Кирьяновъ И. И. 83.
Кисловской В. П. 41.
Кихлеръ Л. Ф. 43, 57.
Кичаевъ И. П. 92.
Кичинъ Е. А. 84.
Клевинъ П. П. 59.
Клобуковъ Н. В. 76, 77, 79.
Клоссъ А. А. 101.
Ключниковъ Н. А. 99.
Книпфъ Р. Р. 104.
Кобельковъ Л. К. 99.
Кобякова М. С. 51.
Ковалевскій А. Г. 58.
Ковалевскій А. Ф. 59, 64.
Ковалевскій В. А. 100.
Ковалевъ И. К. 101.
Ковальчевскій В. Е. 105.
Коверскій Н. И. 54.
Кожевинъ В. Ф. 87.
Кожевниковъ П. Е. 97.
Кожевниковъ И. Е. 95.
Кожевниковъ И. В. 54.
Кожевниковъ П. Е. 74.
Козловъ А. П. 52.
Козловъ В. А. 72.
Козырскій К. М. 95.
Кокоревъ Н. Н. 100.
Коленевъ Н. М. 83.
Колесниковъ Е. М. 76.

- Колесниковъ В. В. 83, 88.
 Колесниковъ М. В. 94.
 Колесниковъ В. М. 94.
 Колмацкій Г. П. 43, 64.
 Колмацкій В. П. 55, 63, 73.
 Колобовъ И. Н. 105.
 Колокольцовъ М. В. 103.
 Колосовскій И. В. 54.
 Колотовъ Я. В. 63.
 Колпакова Н. П. 86.
 Колѣновъ Н. А. 48.
 Комаровъ С. Я. 105.
 Комаровъ Ф. В. 85, 86, 87.
 Комаровъ Н. А. 90.
 Комовъ А. Ф. 75.
 Кондаковъ Л. Н. 80.
 Кондратьевъ И. П. 53.
 Кондратенко М. П. 56.
 Кондратьева Е. П. 66.
 Кондратьевъ К. К. 79.
 Кондратьевъ К. И. 105.
 Кондратенко Е. М. 53.
 Коневъ А. С. 104.
 Конечко И. С. 54.
 Коноваловъ П. А. 78.
 Коноваловъ Н. Т. 88.
 Кононовъ Ф. Ф. 91.
 Коноплевъ Я. Г. 75.
 Коноплевъ П. В. 99.
 Константиновскій В. С. 52, 61.
 Константиновъ П. А. 63.
 Константиновичъ К. А. 89.
 Коншинъ Н. М. 59.
 Коншинъ Д. Я. 91.
 Коншинъ М. И. 96.
 Коньковъ И. П. 41.
 Коняевъ Н. И. 101.
 Комерниковъ Н. И. 74.
 Коныловъ С. П. 53.
 Коныловъ Ф. А. 99.
 Коньевъ А. А. 72.
 Кормилицынъ П. К. 56.
 Корневъ М. В. 44.
 Корноуховъ А. И. 63.
 Корѣевъ И. М. 92.
 Коробковъ А. И. 78.
 Коровкинъ М. Е. 63.
 Коровкинъ В. Е. 72.
 Коровиченко А. А. 78.
 Коровинъ А. Ф. 104.
 Королевъ А. И. 92.
 Королевъ В. М. 41, 66, 106.
 Королевъ В. Н. 48.
 Королевъ Ф. Е. 78.
 Коропачинскій П. Ф. 44, 102.
 Коротковъ В. Н. 54.
 Коротковъ П. А. 101.
 Косицкій А. Л. 56.
 Костаревъ Г. С. 78.
 Костеринъ П. И. 63, 64.
 Кострицынъ А. Н. 50.
 Костровъ Н. И. 86.
 Котельниковъ Н. А. 61, 67, 74.
 Котлецовъ В. И. 84, 88.
 Котюховъ М. В. 89.
 Коховскій Д. I. 89.
 Кочуновскій В. Н. 62.
 Кочуровъ Н. И. 50.
 Кошечевъ В. Г. 57, 75, 76, 78.
 Кравковъ И. Р. 99.
 Краевъ С. И. 53.
 Крамалей Л. И. 96.
 Красильниковъ М. П. 45, 64, 65.
 Красильниковъ И. Р. 76.
 Красновъ Н. М. 81.
 Красносамарскій В. М. 74.
 Красносельцевъ В. Ф. 93.
 Красовскій Ф. Ф. 82.
 Красовскій В. В. 96.
 Краузе I. А. 105.
 Краузе А. Ф. 91.
 Крековъ В. П. 89, 93.
 Кречетовъ М. I. 93.
 Кривоноговъ Н. I. 60.
 Кривоносовъ В. Е. 49, 71.
 Кривощекоевъ В. Г. 104.
 Кринари А. П. 55, 66.
 Кроткова В. В. 53.
 Кротковъ И. В. 77.
 Кругловъ П. С. 83.
 Круповичъ А. И. 87.
 Крутицкій Д. М. 104.
 Крыжановскій Н. А. 58.
 Крыловъ М. Е. 79.
 Крыловъ В. В. 105.
 Крылосовъ А. А. 104.
 Ксеиконольскій А. М. 45, 68, 69.
 Кувайцевъ Н. Г. 69, 70.
 Кугель С. П. 101.
 Кугель В. П. 95.
 Кугушевъ А. А. 43, 65, 66, 68, 70.
 Кугушева Е. М. 68.

- Кудрявцевъ А. В. 105.
 Кудряшевъ Д. В. 83.
 Кузнецовъ И. П. 49, 63.
 Кузнецова А. Д. 51.
 Кузнецовъ А. М. 98.
 Кузнецовъ Ф. Н. 83.
 Кузнецовъ Е. И. 90.
 Кузнецовъ Н. А. 91.
 Кузнецовъ А. В. 91.
 Кузьминъ И. А. 55.
 Кузьминцкій А. В. 58.
 Кукаркинъ М. А. 83.
 Кукаркинъ И. Л. 84.
 Кукаркинъ Д. А. 85.
 Кукаркинъ А. Ф. 85, 88.
 Куклинъ Н. А. 52, 62, 74.
 Кулаковскій В. К. 49.
 Кульбицкій Н. Н. 59.
 Кульчинскій Г. С. 58.
 Куницкій П. В. 55.
 Куняева Е. П. 79.
 Куняевъ В. А. 79, 81.
 Кураевъ С. П. 105.
 Курбангуловъ Г. А. 42.
 Курдюмовъ И. П. 58.
 Куреньщиковъ В. Ф. 87.
 Куреньщикова О. И. 87.
 Куржанскій М. I. 65, 68, 69.
 Курклинскій В. К. 58.
 Курковскій М. В. 71.
 Курковскій Г. М. 71.
 Куровской А. А. 63.
 Курочкинъ В. И. 78.
 Курочкина С. Н. 79.
 Курскій В. И. 57.
 Курчеева Н. П. 52.
 Курчеевъ П. П. 41.
 Курчеевъ К. И. 59.
 Курчесьъ Н. И. 59.
 Кустовская-Краева З. Н. 69.
 Кустовскій Н. М. 89.
 Кутлубаевъ М. В. 75.
 Кутьяновъ Н. Я. 87.
 Кушакевичъ М. Н. 99.
 Кушковскій И. Н. 104.
- Л.**
- Лабентовичъ I. С. 57.
 Лабецкій Е. I. 105.
 Лавровскій О. Я. 61.
 Лавровъ Н. И. 56.
 Лагода 54.
 Ладонкинъ Е. А. 92.
 Ладыгинъ П. Д. 95.
 Ладыгинъ М. И. 89, 92.
 Ладыгинъ И. Д. 47.
 Ладыгинъ П. А. 53.
 Ладыгинъ Н. В. 54.
 Ладыгинъ Н. А. 90.
 Лазаревъ И. Г. 100.
 Лазаревъ-Станицевъ В. А. 49.
 Ламздорфъ Г. Ф. 54.
 Ландсбергъ Ц. А. 48.
 Ланцевъ В. Ф. 49.
 Ланинъ А. И. 71, 73.
 Лаптевъ К. А. 45, 49, 63, 65, 68.
 Ланушевскій А. А. 84.
 Лапшевъ О. Ф. 90.
 Лапшинъ И. Г. 102.
 Ларинъ А. Н. 73.
 Ларионовъ М. С. 63.
 Латкинъ А. А. 76.
 Лебедева А. А. 52.
 Лебедевъ А. А. 52.
 Лебедевъ Д. А. 62, 70.
 Леванская А. И. 65, 66.
 Левашевъ С. Н. 75.
 Левитскій А. М. 50, 68.
 Ледомскій М. К. 90.
 Лежневъ Н. П. 84.
 Леоновъ А. J'. 97.
 Леонтьевъ И. А. 44.
 Леонтьевъ К. А. 54.
 Леноринскій Ф. В. 98.
 Леноринскій А. В. 98.
 Лерхе А. В. 49.
 Лесли Н. П. 94.
 Линдъ Э. П. 100, 104.
 Линдъ П. Э. 91.
 Линялинъ Л. В. 49.
 Липницкая А. Ф. 53.
 Липницкій А. I. 42.
 Липовскій М. Л. 91.
 Лисовскій А. Н. 50, 51.
 Листовскій П. С. 55.
 Листовскій П. П. 64, 70.
 Листовская О. В. 64.
 Литвинско А. Е. 51, 52, 56.
 Литвиновичъ В. Р. 58.
 Литвянюкъ И. Д. 70.
 Литнеръ И. А. 79.

Лихачевъ Д. I. 71.
 Лобановъ Г. П. 83.
 Лобовъ Д. В. 78.
 Лобода В. И. 48.
 Лобунченко А. П. 41, 43, 69.
 Ловейко С. Н. 50.
 Ловенецкій В. А. 90.
 Ловцовъ А. А. 89.
 Логачевскій А. П. 74.
 Логиновъ И. Л. 52.
 Логиновъ В. Л. 105.
 Лойко Н. М. 58.
 Ломовцевъ К. С. 48.
 Лопатинъ И. А. 45, 63.
 Лопатто В. Д. 59, 63, 69.
 Лосянскій А. Д. 47.
 Лузинъ И. И. 73.
 Луканевичъ И. И. 43, 46, 47, 72.
 Лукинъ П. Г. 96, 98.
 Лукинъ А. Л. 84.
 Лукинъ Д. Ф. 90.
 Лукинъ В. Н. 94.
 Лукьяновъ А. И. 56, 68.
 Луполовъ I. К. 89.
 Фонтъ-Лучъ В. А. 72.
 Лысенко Н. Е. 77.
 Любовицкій И. И. 97.
 Любовицкій И. И. 82.
 Людаговскій Н. И. 105.
 Люперсольскій I. I. 105.
 Лянуновъ В. В. 48.
 Ляпустинъ Д. I. 61, 72.
 Ляпустинъ З. И. 79.
 Лясковскій А. И. 98.
 Ляуданскій Н. Ф. 48.
 Ляуданскій В. П. 54.
 Лиховичъ В. А. 60.

М.

Магдалина игумоія 81.
 Мазуревскій I. I. 82, 85.
 Маіоровъ И. М. 105.
 Макаровъ Г. П. 105.
 Макаровъ А. П. 105.
 Макаровъ С. М. 89.
 Макаровъ П. И. 92.
 Маковскій А. Ф. 95.
 Максимовъ Н. А. 105.
 Максимовъ Г. К. 102.
 Максимовъ И. А. 56.

Максимова А. С. 62.
 Макушевъ Н. Д. 77.
 Малецкій В. Г. 89.
 Малевскій С. Н. 75.
 Малѣевъ А. А. 45, 50, 52, 66, 67,
 68, 70.
 Малоярославцевъ А. А. 65.
 Малюга В. Г. 47.
 Мальковскій Н. Е. 84.
 Мамаевъ В. Д. 72.
 Мамлеевъ Ф. Н. 72.
 Мамлеевъ С. И. 44, 69.
 Манаевъ А. С. 63.
 Манаевъ С. С. 47.
 Мансвѣтовъ А. Г. 47.
 Мансвѣтова А. Г. 52.
 Мансыревъ С. П. 103.
 Маричевъ Ф. П. 45.
 Маркевичъ М. И. 82.
 Маркеловъ М. Д. 47.
 Маркеловъ П. М. 54.
 Маркинъ П. В. 105.
 Марковъ Л. П. 72.
 Марковичъ П. Р. 91.
 Маркузе М. М. 69.
 Мартиніанъ іеромон. 81.
 Мартишевскій I. И. 41, 65.
 Мартыновскій Н. И. 52.
 Мартыновъ А. П. 105.
 Марута-Сукало-Краснопольскій
 М. М. 86.
 Марченко П. И. 78.
 Марченко Е. А. 79.
 Маслениковъ П. А. 105.
 Масловъ С. И. 41.
 Маслова М. П. 66.
 Масловскій Д. I. 90.
 Матвѣевъ В. Н. 50, 57, 60, 66, 67, 68.
 Матвѣева Л. В. 66.
 Матвѣевъ А. Н. 72.
 Матвѣевъ В. С. 94.
 Матицкій И. 100.
 Матусевичъ А. 100.
 Мацкевичъ А. В. 78.
 Мацневъ С. В. 75.
 Медвѣдевъ И. Г. 44.
 Медвѣдевъ И. Н. 76.
 Медвѣдевъ А. П. 76.
 Медзыблоцкій Э. М. 59.
 Мезинъ И. I. 102.
 Мейстеръ М. К. 76.

Меклеръ С. С. 63.
 Меллеръ В. В. 73, 92.
 Мельгуновъ А. П. 82.
 Мельгуновъ В. 82.
 Мельманъ Е. Н. 58.
 Мельниковъ М. Ф. 47.
 Меньгоржевскій В. Т. 94.
 Менчинскій В. Т. 96.
 Миглицкій Н. А. 79.
 Миклашевскій Г. И. 70.
 Миклашевскій Д. И. 75.
 Милесскій П. А. 90.
 Миллеръ Е. Н. 53.
 Милославовъ И. А. 65, 74.
 Мимошъ А. А. 92.
 Минаевъ А. К. 105.
 Минъевъ А. М. 84.
 Миролюбовъ I. И. 88.
 Миронова О. В. 51.
 Мироновъ П. М. 52, 73.
 Мироновъ М. М. 61, 74.
 Миславскій Н. М. 72.
 Мисюревъ А. А. 73.
 Митюшкинъ А. В. 83.
 Михайловскій I. Г. 44.
 Михайловскій Ф. Г. 89.
 Михайлова А. П. 51.
 Михайлова И. М. 51.
 Михайловъ А. Д. 60, 74.
 Михайловъ К. С. 72.
 Михайловъ К. А. 76.
 Михайловъ А. Я. 97.
 Михайловъ Ф. М. 101, 102.
 Михайловъ Н. И. 103.
 Михайловъ К. А. 84.
 Михайловъ П. Ф. 93.
 Михалевская Е. Л. 50, 51.
 Михалевъ П. М. 80.
 Мишенинъ М. Н. 89.
 Мишинъ I. Ф. 90.
 Миштовъ М. В. 59.
 Модржеевскій Ф. А. 58.
 Можаевъ И. П. 103.
 Мокринскій А. И. 62.
 Мокъевъ Г. М. 105.
 Моллесонъ С. С. 94.
 Молоствовъ В. В. 82, 85.
 Монблановъ К. П. 81.
 Монблановъ Н. П. 93.
 Моралевъ Н. В. 80.
 Морендо С. I. 46, 65.

Морендо А. I. 72.
 Морозовъ В. В. 56.
 Морозовъ Н. М. 58.
 Морозовъ А. Р. 105.
 Москвинъ К. О. 104.
 Мостовскій В. Ф. 55, 63, 64, 69.
 Муниъ Н. М. 89.
 Муравцевъ С. В. 41.
 Муравцевъ М. В. 44.
 Мурашовъ П. В. 53.
 Мурзаевъ В. С. 73.
 Муромцевъ В. К. 81.
 Мутинъ Б. С. 44.
 Мухачевъ А. С. 52.
 Мъзовщиковъ А. Е. 92.
 Мянновскій С. В. 41, 57.

Н.

Нагаткина В. В. 52.
 Нагибинъ А. Л. 45, 65, 67.
 Надеждинскій М. И. 41.
 Надеждинъ А. К. 47.
 Надеждинъ А. С. 60, 61.
 Надеждина Е. Н. 62.
 Назаровъ С. Д. 101.
 Назаровъ А. С. 101, 102, 103, 104.
 Назарьева Н. С. 52.
 Назировъ С. М. 63, 69.
 Назировъ Б. М. 69.
 Напалковъ М. Ф. 45.
 Напалковъ П. Я. 59.
 Напалковъ А. Л. 96.
 Напольскій М. Е. 72.
 Нассоновъ Н. В. 47.
 Нассоновъ С. В. 92.
 Наумовъ В. Г. 71.
 Наумовъ А. В. 95.
 Невзоровъ М. А. 70.
 Невяровскій А. А. 59.
 Недоспасовъ Ф. С. 44.
 Некрасовъ В. А. 51.
 Некрасовъ Н. А. 57.
 Некрасовъ М. К. 63.
 Некранъ С. Р. 80, 97.
 Нелидовъ Д. П. 80.
 Неметцъ В. С. 51.
 Ненастьевъ М. В. 42.
 Несмъловъ П. Ф. 44.
 Нестеровъ В. И. 63.
 Неудачинъ В. И. 72.

Нечаевъ П. П. 76.
 Нечаевъ Н. В. 97, 98.
 Никерова А. И. 76.
 Никитинъ Н. А. 71.
 Никитинъ Д. П. 77.
 Никитинъ А. А. 98.
 Никитинъ С. П. 93.
 Никифоровъ П. А. 43.
 Никифоровъ П. А. 76, 78.
 Николаева С. С. 52.
 Николаевская А. И. 53.
 Николаевъ С. Н. 72.
 Николаевъ Н. М. 75.
 Николаи Е. Н. 74.
 Никольская В. Н. 53.
 Никольская А. Г. 85.
 Никольскій П. Я. 44.
 Никольскій В. В. 49.
 Никольскій Г. Н. 50.
 Никольскій В. Н. 55.
 Никольскій А. Н. 62.
 Никольскій Н. П. 77.
 Никольскій П. Я. 83.
 Никольскій Н. П. 85, 86.
 Нилъ іером. 98.
 Ница А. Ф. 53, 64.
 Новаковскій В. Г. 72.
 Новикова А. Н. 51.
 Новикова Е. В. 66, 68.
 Новиковъ Ал. В. 42, 66, 67, 70, 72.
 Новиковъ Ал. В. 43, 70, 99.
 Новиковъ П. В. 72.
 Новиковъ М. А. 80.
 Новорусскій А. В. 50, 60.
 Носковъ В. А. 100, 102.

О.

Облецова М. М. 51.
 Образцовъ Е. И. 62.
 Обрамнольскій М. И. 89.
 Овчаренко С. И. 99.
 Овчинникова Е. С. 65.
 Овчинниковъ П. М. 69, 70.
 Овчинниковъ Н. Г. 72.
 Огановскій 57.
 Оглобинъ Н. Н. 92.
 Оглоблевъ А. С. 59.
 Около-Кулакъ Г. А. 80.
 Около-Кулакъ В. А. 105.
 Оленевъ И. М. 46.

Оленевъ И. М. 95.
 Ольшевскій А. Л. 57, 74.
 Орловъ В. П. 76.
 Орловъ В. В. 93.
 Орѣховъ А. Н. 47.
 Осинцевъ Н. В. 50.
 Осиповъ А. А. 41.
 Осиповъ М. Т. 72.
 Осиповъ А. И. 83.
 Осиповъ А. Н. 89.
 Осипова А. В. 79.
 Осмигинъ Н. П. 59.
 Осокинъ А. В. 96, 97, 99.
 Оссовскій Н. П. 60.
 Останковъ М. М. 82, 86.
 Остолоповъ Н. А. 58.
 Остроумовъ Н. В. 95.
 Охримовскій В. Ф. 75.
 Ошурко В. А. 44.

П.

Павлова А. П. 53.
 Павловъ В. А. 41.
 Павловъ Г. А. 45, 49.
 Павловъ С. И. 47.
 Павловъ И. П. 71.
 Павловъ Д. В. 58.
 Павловъ Ю. С. 97.
 Павловъ М. А. 95.
 Павловскій А. Я. 91.
 Падарина Л. М. 51.
 Падуровъ Н. А. 89.
 Падучевъ М. П. 100.
 Палатинъ И. К. 49, 55, 60, 63, 68.
 Палку П. Р. 102.
 Палферовъ В. Я. 45.
 Пальговъ М. Г. 45.
 Пальчикова П. А. 86.
 Пальчиковъ А. В. 82, 86.
 Пальчиковъ Б. В. 82.
 Пальчиковъ Ф. Е. 82.
 Панасевичъ В. В. 59.
 Панковъ Г. В. 83.
 Панкратовъ А. П. 102.
 Панчихинъ В. К. 59.
 Парійскій А. В. 51, 60.
 Патокинъ Н. М. 49, 63.
 Патрикѣевъ В. Г. 91.
 Патрикѣевъ А. К. 93.
 Пацковскій К. В. 54.

- Пашкинъ Н. А. 52, 63, 64, 65, 68,
 69, 73.
 Перельманъ А. А. 41, 106.
 Пересыпкинскій Н. В. 58.
 Перетятинъ М. И. 57, 80.
 Перловъ А. И. 70.
 Пермезскій І. А. 47, 65, 66.
 Петровъ В. В. 48.
 Петровъ В. В. 56.
 Петровъ А. П. 98.
 Петровъ И. Н. 100.
 Петровъ-Виноградовъ Н. Е. 96.
 Петровъ А. Ф. 100.
 Петровъ А. В. 102.
 Петровъ М. Г. 91.
 Петровъ 91.
 Петровъ К. А. 95.
 Петропавловскій Л. Ф. 86.
 Петропавловъ В. А. 41, 49, 67.
 Пивоваровъ В. С. 83.
 Пягачевъ Н. Е. 50, 68.
 Пименовъ С. П. 57.
 Писемскій Ф. Н. 76.
 Пискаревъ А. Н. 102.
 Пискуновъ В. С. 59.
 Пітровичъ А. Д. 45, 69.
 Пітровскій Б. И. 66, 74.
 Плавскій С. А. 55.
 Плаксина О. А. 53.
 Платоновъ Р. И. 49, 63.
 Плетневъ А. П. 55.
 Плотниковъ В. Ф. 96.
 Плотниковъ С. П. 48.
 Плотниковъ В. Ф. 72.
 Плотниковъ Н. В. 76.
 Паудермахеръ С. С. 45, 46.
 Пявхановъ П. А. 55.
 Пявхановъ Н. А. 90.
 Пявниковъ В. А. 79.
 Побыванецъ П. П. 105.
 Подашевскій П. П. 72.
 Подбѣльскій А. И. 69.
 Подьякомъ М. Н. 62.
 Подрѣзовъ С. В. 58.
 Подьячева М. Н. 51.
 Позолотинъ Ф. П. 49.
 Покровскій Н. Д. 54.
 Покровскій В. Н. 60.
 Покровскій Н. В. 74.
 Полсжаевъ В. П. 70.
 Полетаевъ Н. А. 47, 64.
 Полетаевъ И. К. 73.
 Поликарповъ А. Ф. 50, 68.
 Полозовъ И. П. 95, 96.
 Полозовъ И. И. 96.
 Полунинъ В. В. 46.
 Польшеръ В. Н. 80.
 Поляковъ Ф. И. 45.
 Померанцевъ П. А. 105.
 Пономаревъ И. М. 50.
 Пономаревъ В. А. 98.
 Пономаревъ И. И. 100.
 Попадъинъ М. В. 61.
 Понлавскій Б. В. 78.
 Поповъ А. А. 51, 64.
 Поповъ П. П. 51, 52, 56.
 Поповъ В. П. 53.
 Поповъ А. Н. 58.
 Поповъ Н. И. 58.
 Поповъ А. И. 59.
 Поповъ М. И. 60.
 Поповъ М. И. 61.
 Поповъ М. Ф. 72.
 Поповъ М. Д. 73.
 Поповъ В. А. 75.
 Поповъ М. Я. 76.
 Поповъ С. С. 80.
 Поповъ П. А. 80.
 Поповъ Н. С. 97.
 Поповъ Д. М. 100.
 Попова Р. В. 53.
 Попова Е. Д. 53.
 Попова Л. Д. 65.
 Порошинъ И. Г. 91.
 Посняковъ В. В. 75.
 Поспѣевъ А. М. 47.
 Поспѣевъ Ц. М. 48.
 Поспѣлова Е. В. 62.
 Постриганевъ Г. Д. 100.
 Потѣхина Е. М. 53.
 Преображенскій В. Н. 99.
 Пржесмыцкій Н. А. 95.
 Примакъ С. А. 79.
 Примогеновъ И. Г. 61.
 Провоторовъ И. М. 96, 97.
 Пролубниковъ Г. Г. 105.
 Промговъ В. Ю. 95.
 Проскураковъ И. П. 97.
 Простевъ И. И. 52.
 Протопоповъ І. І. 81.
 Пузырѣйскій Г. А. 100.
 Пучковъ Н. А. 71.

Пушкарева Е. А. 67.
 Пушковъ Д. Г. 86.
 Пшеничниковъ Н. М. 65.
 Пыхтѣевъ Н. С. 73.
 Пѣтуховъ Е. С. 92.
 Пьянковъ Н. А. 104.
 Пяткинъ Н. В. 86.

Р.

Работкинъ Н. Г. 105.
 Равичъ-Щербо М. С. 56, 68.
 Радзишевскій П. С. 60, 64.
 Радлинскій А. В. 59.
 Радопежскій А. А. 76.
 Размахнина Н. А. 53.
 Размахнинъ А. А. 64, 70.
 Разсыпнинскій Н. Н. 74.
 Разумовъ М. Ф. 62.
 Разумовъ А. Д. 62.
 Разумовъ Н. Ф. 105.
 Разумовскій В. 102.
 Разумовскій В. С. 74.
 Разумовская А. В. 62.
 Райловъ Г. С. 79.
 Раковъ С. М. 58.
 Ралль О. А. 68.
 Рамборгеръ I. В. 83.
 Ранидовъ П. С. 76, 78.
 Растегняевъ И. Д. 100.
 Раговскій П. 78.
 Раунеръ Э. Ю. 99.
 Рацкевичъ В. С. 83.
 Рацкевичъ А. С. 94.
 Ребенко А. Г. 56.
 Резанцевъ П. Г. 57, 71.
 Резиновъ М. Н. 68.
 Ржаницынъ А. А. 56.
 Рихтеръ А. Г. 76.
 Робустовъ Н. П. 105.
 Родзевичъ В. Е. 97.
 Рожковъ В. А. 96.
 Розенгаузъ Ц. Т. 84.
 Розенгаузъ Ф. Т. 84.
 Розовъ А. А. 57.
 Розовъ Н. В. 97.
 Ростовцевъ К. Д. 91.
 Россинскій Е. В. 47, 70.
 Россинскій П. В. 54, 68, 70.
 Рубинскій А. И. 60, 61.
 Рубинштейнъ Н. О. 48.

Рубинштейнъ А. О. 59.
 Рублевскій Г. В. 97.
 Рудаковъ Н. А. 45.
 Рудинъ Н. П. 56.
 Рудинъ Д. И. 76.
 Рудневъ А. К. 71.
 Ружевскій Б. Н. 83.
 Рукавишниковъ М. А. 44, 64.
 Русаковъ А. Ф. 83.
 Ручьевъ Н. И. 75.
 Ручьевъ И. И. 77.
 Ручьевъ П. И. 101.
 Рыбаковъ К. Н. 101, 104.
 Рыбченко В. П. 59.
 Рыжановъ Г. В. 58.
 Рыжиковъ Н. И. 94, 96.
 Рыковъ М. А. 99.
 Рындины Г. Н. 84.
 Ропковъ А. А. 54.
 Рябининъ М. В. 45, 47, 52, 63, 64, 68.
 Рябининъ А. Н. 72.
 Рябининъ Н. В. 73.
 Рябчевскій Н. Ю. 49.
 Рязановъ Е. Д. 83, 85, 88.

С.

Савицкій П. П. 47.
 Савицкій А. П. 51.
 Савицкій К. И. 58.
 Сагитовъ С. 69.
 Садовниковъ А. И. 54.
 Садовскій Н. А. 60.
 Салтбатовъ М. С. 85, 86.
 Саламатинъ П. Я. 48.
 Салацкий I. И. 54.
 Салимовскій П. Н. 56.
 Сальниковъ Н. Г. 58.
 Самосадкинъ М. И. 84.
 Самойловъ С. Н. 94.
 Самсоновъ А. С. 58.
 Самсонъ А. 100.
 Самуилъ іером. 61.
 Сангайло А. П. 95.
 Сапаровъ С. А. 105.
 Сапинъ И. В. 44.
 Саможииковъ А. С. 97.
 Сарвиръ Р. А. 90.
 Сатрапинскій П. Д. 91.
 Саудо Ц. Я. 65.
 Саханскій И. А. 89.

- Сахарова Э. А. 68.
 Сахаровъ С. Л. 50, 55.
 Свенцицкій М. М. 54.
 Свенцицкій Б. Б. 100.
 Свиртуль Л. О. 54, 69.
 Свѣбода Л. Б. 96.
 Селеякинъ Б. А. 50.
 Селаниновъ М. Ф. 42, 43.
 Семакинъ Н. К. 84.
 Семеновъ Н. Н. 43.
 Семеновъ С. А. 45.
 Семеновъ Н. А. 58.
 Семеновъ А. Т. 59.
 Семеновъ А. П. 101.
 Семеновъ А. П. 105.
 Семеновъ П. И. 84.
 Семлянскій М. Н. 71.
 Серафима монах. 81.
 Сергѣевъ В. П. 82.
 Сердитовъ Н. П. 102.
 Сидоровъ Н. Н. 96.
 Сидорченко М. В. 87.
 Сильвестровъ А. Ф. 44.
 Симашко Н. Я. 105.
 Симонъ Ф. П. 57, 97, 98.
 Синопленцкій В. Я. 104.
 Скавронскій І. А. 80.
 Скарго А. А. 77.
 Селовскій М. Д. 41.
 Скляръ В. И. 69.
 Скульскій Е. А. 56.
 Слотовъ А. К. 59.
 Слюсаревскій А. Н. 49.
 Смердынский А. И. 86.
 Сметанниковъ И. Ф. 102.
 Смирновъ А. Е. 47.
 Смирновъ Н. Ф. 56.
 Смирновъ А. П. 58.
 Смирновъ Б. И. 72.
 Смирновъ А. К. 97.
 Смирновъ Н. Ф. 99.
 Смирновъ В. Т. 104.
 Смирновъ К. Т. 95.
 Смоленскій А. П. 105.
 Смольяниновъ С. В. 92.
 Смородицневъ А. А. 76.
 Смѣльчаковъ Н. П. 49.
 Смѣльчаковъ П. А. 57.
 Снѣгиревъ А. М. 48.
 Соболевъ М. И. 72.
 Соболевъ Н. И. 106.
 Соболевскій Б. А. 80.
 Сокальскій Н. А. 45.
 Соколовскій И. Н. 41.
 Соколовскій К. В. 50, 68.
 Соколовская С. И. 66, 67.
 Соколовъ А. В. 45, 62.
 Соколовъ В. Н. 50.
 Соколовъ А. А. 50.
 Соколовъ А. А. 58.
 Соколовъ А. Г. 58.
 Соколовъ П. А. 61, 62, 67, 69, 72.
 Соколовъ П. К. 71.
 Соколовъ А. Я. 80.
 Соколовъ Я. Н. 94, 95, 97, 98.
 Соколовъ И. Г. 105.
 Соколовъ В. Н. 85.
 Сокуровъ П. М. 52, 54.
 Соловьевъ Г. С. 55.
 Соловьевъ А. А. 60.
 Соловьевъ А. Е. 101.
 Солодовниковъ Е. Ф. 104.
 Сомовъ Н. А. 93.
 Сосновичъ И. А. 77.
 Сосфенова Е. Н. 51.
 Софотеровъ Н. И. 77.
 Софроновъ А. М. 86.
 Сохачевскій К. З. 57, 74.
 Сохачевскій М. З. 97.
 Сошинъ Г. Н. 47.
 Спасскій П. В. 54.
 Спасскій М. Г. 61, 62.
 Спасскій А. П. 83.
 Сперанскій В. В. 60, 61, 62.
 Сперанская О. И. 62.
 Сперанскій Н. А. 67.
 Сперанскій И. В. 73.
 Сперанскій Г. А. 81.
 Срословъ М. И. 48.
 Срѣтенскій А. В. 77.
 Стадникъ Л. Л. 51.
 Станишевскій А. И. 101.
 Станкевичъ В. П. 103.
 Станкевичъ Н. М. 103.
 Старжинская М. Н. 62.
 Старыгинъ А. И. 98.
 Стахѣевъ Ф. В. 82.
 Стебуновъ А. Н. 102.
 Стеблинъ-Каменскій Г. П. 105.
 Степановъ Н. Н. 47, 49, 55, 63, 68.
 Степановъ П. Н. 51.
 Степановъ А. В. 65.

Степановъ А. А. 83.
 Степановъ П. Н. 84.
 Степановъ В. В. 90, 91.
 Стерлиговъ В. М. 77.
 Стерлиговъ М. В. 101.
 Стерлиговъ Д. В. 84.
 Степинъ А. А. 47.
 Стобеусъ Н. А. 51.
 Стобеусъ В. В. 70.
 Столаревъ М. В. 71.
 Сторожевъ В. Н. 82.
 Страховъ Н. А. 101, 102, 105.
 Стржалко Р. И. 93.
 Стрѣлковъ Ф. Л. 76.
 Стрѣлковъ Ф. П. 102.
 Стукаличъ І. К. 46.
 Стуколкинъ Ф. С. 55, 63, 68.
 Стуцель М. С. 76.
 Суворовъ А. И. 46.
 Суздальскій А. Д. 55, 60.
 Султановъ С. М. 41. —
 Султановъ М. М. 44, 82.
 Султановъ А. М. 55, 70.
 Султановъ И. М. 70.
 Сусловъ П. К. 100.
 Сухановъ А. І. 45, 63, 68.
 Сухановъ И. М. 103.
 Сухаревъ Н. П. 41.
 Сухарьковъ В. М. 97.
 Сухоруковъ В. А. 91.
 Сушкинъ В. И. 67.
 Сушковъ И. Г. 54.
 Сыромятниковъ В. С. 75.
 Сыртлановъ Ш. Ш. 48, 65.
 Сырцовъ Р. Я. 45, 56.
 Сычевъ А. А. 100.
 Съдельниковъ Н. И. 52.
 Съдыхъ М. П. 92.

Т.

Тагановъ И. П. 78.
 Тайчиновъ А. Б. 89.
 Тангатаровъ Д. Г. 44.
 Тарасова С. В. 85.
 Таринопольскій А. Р. 44.
 Тевкелевъ К. Б. 47, 48, 52, 63, 65,
 68, 94.
 Тейсъ С. В. 72.
 Телесницкая Е. К. 51.
 Телѣгинъ И. А. 99.

Телѣжниковъ В. Ф. 71.
 Темировъ А. Т. 54.
 Тепловъ А. К. 105.
 Тепляшинъ П. А. 77.
 Тепцовъ Л. Я. 79.
 Терегуловъ С. В. 44.
 Терегуловъ Г. М. 54.
 Терегуловъ С. В. 69.
 Терентьевъ П. И. 53.
 Терентьевъ И. О. 104.
 Терновская Е. М. 66.
 Тимашевская А. М. 51.
 Тимофѣевъ Н. К. 102.
 Тимоховъ Г. Н. 53.
 Тимченко Н. Н. 101.
 Титовъ П. И. 104.
 Тихановскій М. А. 83, 85, 86.
 Тихомировъ І. П. 87.
 Товарищевъ Н. П. 82.
 Товгинъ П. А. 75.
 Токарева М. А. 79.
 Токаревъ Н. И. 76.
 Толкуновъ В. К. 87.
 Толмачевъ Д. В. 100.
 Толстой П. П. 44, 64.
 Толстой А. П. 70.
 Тоноринъ Е. В. 70.
 Трапезниковъ Т. П. 52.
 Трапцetzъ В. Г. 71.
 Трапцetzъ И. М. 95.
 Трапперъ А. К. 45, 48.
 Траубенбергъ 54.
 Третьякова А. Н. 52.
 Тринитатовъ А. И. 58.
 Трифоновъ П. К. 48.
 Трифоновъ М. Н. 48.
 Троицкій А. Ф. 47.
 Троицкій И. И. 50, 57, 60, 61, 66.
 Троицкій В. Ф. 52.
 Троицкій А. А. 90.
 Трофимовъ В. А. 49.
 Трунинъ В. Г. 89.
 Трунинъ И. І. 49.
 Трусколявскій В. Ф. 101.
 Тукманъ И. А. 99, 101.
 Тупѣевъ А. Н. 76.
 Туровъ А. А. 78.
 Турсуновъ В. К. 101.
 Тюнинъ И. П. 41.

У.

Уваровъ Н. К. 41.
 Уваровъ Н. Е. 72.
 Уваровъ А. М. 99.
 Уводскій В. В. 85, 87, 88.
 Угличининъ К. Д. 43.
 Удаловъ Н. И. 47.
 Уджмаджуридзе А. А. 44.
 Удовиченко А. И. 84.
 Уманцевъ В. В. 47.
 Уманцева Е. В. 62.
 Умновъ Н. П. 72.
 Умовъ А. П. 43, 47, 73.
 Унгеръ В. В. 84.
 Уразова Н. Ф. 51.
 Урванцовъ С. Н. 67.
 Урусовъ П. Д. 48.
 Усмановъ Х. У. 65, 69.
 Усмановъ Г. Г. 91.
 Успенская П. И. 52.
 Успенскій С. В. 56.
 Успенскій Т. В. 56.
 Устунъ А. П. 101.
 Устюговъ С. В. 90, 92.
 Уткинъ М. С. 76.
 Уткинъ В. Е. 76.
 Уткинъ А. Н. 104.
 Ушаковъ В. В. 43, 89.
 Ушаковъ В. П. 50.
 Ушаковъ П. Н. 64.
 Ушаковъ П. Д. 86.
 Ушаковъ В. В. 88.

Ф.

Фальковскій В. Л. 76.
 Фахритдиновъ Р. Ф. 44.
 Федоровъ А. П. 41.
 Федоровъ В. Н. 96.
 Федоровъ М. Г. 55.
 Федоровъ Ф. Е. 52, 65.
 Федоровъ М. В. 77.
 Федоровъ Г. Я. 85, 86.
 Федоровъ В. Ф. 53, 64.
 Федоровичъ-Ведеръ И. М. 42.
 Федосъевъ Н. А. 69, 70.
 Фелиция В. Е. 60.
 Фелиция М. В. 84.
 Фелиция Л. В. 62.
 Фенелоновъ Н. А. 47.

Федосъевъ Н. А. 82.
 Феоктистовъ П. И. 77.
 Фесинъ В. Я. 99.
 Фонъ-Фессингъ J'. А. 105.
 Фидлеръ К. К. 91.
 Фицарета игуменія 88.
 Филатовъ С. Ф. 77.
 Филипповъ Н. А. 71.
 Филипповъ А. И. 101.
 Филологовъ М. Я. 98.
 Финъ М. Ю. 89.
 Фишеръ С. Ф. 93.
 Фіалковскій Г. П. 98.
 Флоріанскій Л. Ф. 98.
 Фокъ Н. Н. 48.
 Фоссъ Н. Н. 42, 68.
 Фрей А. Л. 91.
 Фроловъ И. А. 48.
 Фроловъ В. П. 104.
 Фрвауфъ В. В. 96.

Х.

Хакимовъ А. А. 69.
 Хакимовъ М. А. 63.
 Халдъевъ А. Г. 83.
 Халдъевъ Н. П. 84.
 Халеринъ З. С. 85.
 Халитовъ Н. В. 86.
 Халтуринъ П. Н. 64.
 Халфинъ З. С. 86.
 Харевичъ Л. А. 58.
 Харинъ Н. Н. 65.
 Хатунцевъ А. А. 104.
 Херасковъ О. М. 56, 68.
 Хирьяковъ П. М. 82.
 Хитринъ П. Л. 59.
 Хитрово А. А. 105.
 Хитровъ П. И. 62, 74.
 Ходкевичъ П. И. 83.
 Хойнацкій Ф. К. 95.
 Холмогоровъ Т. П. 41.
 Холмогоровъ А. П. 60, 61, 63, 67.
 Холодковскій В. А. 77.
 Хорьковъ В. Г. 77.
 Хорьковъ Г. Г. 53.
 Хохряковъ Н. П. 96.
 Христофоръ, Пресвященныи 60, 67.
 Христофоровъ И. К. 49, 66, 67.
 Хруцкій Ф. 83.
 Хрущовъ И. В. 104.

Ц.

- Царегородцевъ В. Е. 76.
 Цвѣтковъ А. С. 50, 52, 58.
 Цвѣтковъ И. П. 95.
 Цвѣткова Л. А. 64.
 Цвѣтовъ И. Ф. 45.
 Цейфель Г. Г. 57.
 Цивилевъ М. И. 62.
 Циммерманъ Э. Г. 71.
 Цитринъ М. Г. 105.
 Цыцянъ П. М. 54.
 Цыпленковъ Д. П. 71.
 Цытовичъ С. Г. 62.
 Цытовичъ А. В. 77.

Ч.

- Чайковскій К. К. 95.
 Чалкянъ П. М. 90.
 Чамовъ Н. С. 62.
 Чанышевъ М. 53.
 Часовниковъ С. В. 51.
 Чашихинъ В. Г. 52.
 Чванина А. Н. 66.
 Четвертко И. Е. 96.
 Червяковъ Ф. И. 65.
 Черемшанскій Е. Н. 88.
 Черепановъ В. Н. 63.
 Черкашениновъ П. Н. 45.
 Черневскій В. В. 105.
 Черницынъ Н. Д. 45.
 Черниченко А. М. 54.
 Чернышева В. И. 66.
 Чертовъ Л. И. 99.
 Чибиревъ Л. И. 98.
 Чижева И. А. 67.
 Чижевъ А. Ф. 47, 63.
 Чижевъ Н. М. 49.
 Чижевскій В. П. 58.
 Чижевскій А. В. 58.
 Чикарлеевъ И. А. 102.
 Чикуровъ Я. Р. 104.
 Чирвинскій А. Г. 70.
 Чирковъ А. Н. 75, 78, 80.
 Чирковъ И. Н. 78.
 Чмыховъ В. А. 54.
 Чугуновъ Ю. А. 76.
 Чудовичевъ И. И. 53.
 Чунтомова А. I. 53.
 Чуфаровскій Л. В. 75.
 Чуфаровскій А. В. 84.
 Чуцкаевъ М. С. 77.

Ш.

- Шабринъ А. С. 55, 68.
 Шабринъ О. О. 90, 91.
 Шадурскій Л. Ф. 98.
 Шайдзровъ Л. В. 77.
 Шалевичъ С. А. 56, 64.
 Шалевичъ В. А. 56.
 Шаминъ П. М. 58.
 Шамовъ И. Н. 47, 64.
 Шавьгинъ М. К. 92, 93.
 Шапигъ И. М. 63, 69.
 Шапиро Л. М. 71.
 Шановаленко Я. Н. 54.
 Шапошниковъ С. Е. 58.
 Шапошниковъ М. П. 96.
 Шариповъ Х. А. 98.
 Шароновъ В. Г. 82.
 Шароновъ Г. Г. 83.
 Шатиловъ С. А. 49.
 Шатохинъ А. В. 87.
 Шаховской В. В. 70.
 Шахунянецъ М. Я. 102.
 Шацкинъ Г. С. 65.
 Шаменинъ П. Т. 71.
 Шваревъ В. П. 63.
 Швырковъ И. М. 100.
 Шейнкманъ А. А. 54, 64.
 Шейхали М. М. 66.
 Шейхалиева М. С. 66.
 Шеласевъ В. В. 75.
 Шелухинъ И. Я. 59.
 Шемановскій П. А. 46.
 Шенбергъ Э. I. 50.
 Шерстневъ П. П. 95.
 Шерфъ А. 50.
 Шестаковъ А. Н. 43.
 Шестаковъ М. А. 51, 62.
 Шестаковъ В. В. 56.
 Шестаковъ Л. З. 54.
 Шестаковъ Д. Н. 59.
 Шестаковъ Н. А. 60, 61.
 Шефтель И. М. 58.
 Шиловъ В. Т. 73.
 Шильновъ М. О. 53.
 Шиманскій I. П. 100.
 Шимановскій Н. Ю. 87.
 Шимковъ А. Н. 105.
 Ширинкинъ В. Е. 100.
 Широкихъ П. Ф. 81.
 Ширяева О. И. 66.
 Ширяевъ В. И. 50, 56.

Шишкинъ И. А. 101.
 Шишковъ А. Г. 64.
 Шликевичъ С. П. 42, 48.
 Шлипперъ Э. А. 104.
 Шляевъ А. Я. 51.
 Шлянинъ М. З. 45.
 Шмитцъ Н. А. 69.
 Шнегасъ М. В. 88.
 Шобуховъ А. Н. 47.
 Шретеръ А. А. 102.
 Штейгманъ В. А. 90.
 Шубинъ Н. А. 45, 69.
 Шубинъ Е. Е. 77.
 Шугуровъ С. С. 56.
 Шукевичъ I. Ф. 59.
 Шульцъ П. О. 53.
 Шульцъ К. I. 57.
 Шумиловъ А. В. 98.
 Шумиловъ К. В. 101.
 Шурьгинъ Т. Л. 55.
 Шутова А. А. 51.
 Шутова З. А. 51.
 Шутова Л. А. 53.

щ.

Щегловъ И. Л. 57.
 Щеголихинъ А. И. 89.
 Щелина Л. А. 51.
 Щитовъ С. Н. 76.

э.

Экштейнъ А. К. 95.
 Элисбергъ М. Ф. 83.
 Эльманъ П. А. 87.
 Эрбштейнъ Б. М. 45, 69.

ю.

Юдаевъ Д. К. 47.
 Юдаевъ И. К. 73.
 Юдинъ Е. Н. 45.
 Юловскій П. С. 60.

Юновидова Е. В. 62.
 Юновидова Е. А. 62.
 Юновидовъ М. К. 73.
 Юноша А. П. 94.
 Юркевичъ П. М. 85.
 Юрьевъ В. П. 82.
 Юсуновъ М. М. 72.
 Юшковъ И. А. 80.
 Юшковъ А. М. 100.

я.

Яблокова Е. М. 62.
 Ягодкинъ М. А. 96.
 Якимовъ А. Н. 85, 86.
 Яковлева Л. И. 52.
 Яковлевъ М. И. 47.
 Яковлевъ П. С. 56.
 Яковлевъ Ф. Ф. 64.
 Якубовскій Г. Л. 56.
 Якушевъ А. И. 47.
 Якушевъ И. И. 63.
 Якушевскій Ю. В. 49, 69.
 Янчевскій И. К. 55, 65.
 Янченко И. И. 95.
 Янычевъ А. К. 86.
 Яценева А. С. 68.
 Яценевъ М. С. 57.
 Ярославцовъ Н. В. 101.
 Ярчевскій В. И. 56.
 Ясневъ М. И. 61, 74.
 Ясневъ З. И. 74.
 Ясницкій М. А. 84.
 Яссаревскій А. В. 90.
 Ястребовъ А. Г. 95.

ѳ.

Ѳедотовъ А. Ѳ. 51, 52, 69.
 Ѳедотовъ С. А. 99.
 Ѳомина Л. И. 53.
 Ѳомиръ П. С. 42, 56.
 Ѳомиръ А. К. 72.

Г. Н. НАГЕЛЬ въ Уфѣ,

С.-ПЕТЕРБУРГСКАЯ КОЛБАСНАЯ

уголь Александровской и Б.-Успенск. ул., с. д.

ПИВОВАРЕННЫЙ ЗАВОДЪ

ВЪ УФѢ

НОВАЯ БАВАРІЯ

Э. А. ЖИНДЪ

по Аксаковской ул., 2 части.

КОЖЕВЕННЫЙ ЗАВОДЪ

въ СТЕРЛИТАМАКЪ

Ивана и Купріяна Федоров. Шуровыхъ.

ПРОИЗВОДИТЬ

ЗАКУПКУ, ВЫДѢЛКУ СЫРЫХЪ И ПРОДАЖУ

ВЫДѢЛАННЫХЪ КОЖЪ.

ВЪ ИМѢНІИ

Ивана Ивановича Нестерова

имѣются въ продажѣ племенные бычки и телки разнаго возраста Симментальской породы, бычки и телки метисы.

За справками просить обращаться въ с. Топорнино, Уфимскаго у., къ владельцу.

МОДНО-ГАЛАНТЕРЕЙНЫЙ
МАГАЗИНЪ

С. А. ЛЕСКЪ

У Ф А,
СОБСТВЕННЫЙ
КОРПУСЪ.

БЕЗПРЕРЫВНОЕ ПОЛУЧЕНІЕ НОВОСТЕЙ СЕЗОНА.
ВСЕВОЗМОЖНЫЯ ОТДѢЛКИ,
ВЪНЧАЛЬНЫЯ УБОРЫ И ДОРОЖНЫЯ ВЕЩИ.
ЦѢНЫ УМѢРЕННЫЯ. БЕЗЪ ЗАПРОСА.

БОЛЬШОЙ ВЫБОРЪ
БѢЛЫЯ,
ЦИПЯТЪ,
ОБУВИ, КРУЖЕВЪ
И
ЛЕНТЪ.

МАНУФАКТУРНАЯ, ЧАЕМЪ, САХАРОМЪ И ХЛѢБОМЪ ТОРГОВАЯ

Уфимскаго 2-й гильдіи купца

Абдулхаира Курамшина Булгакова

помѣщается въ собственномъ домѣ, въ с. Топорнино, Уфимскаго у. и губ.

В. П. ШВАРЕВЪ, ВЪ УФЪ.

Торговля англійскими, нѣмецкими инструментами, минеральнымъ и варенымъ масломъ, листовымъ стекломъ, алмазами, клеенкою и пенъковою бѣлою снастью различныхъ сортовъ,

скобяными, мѣдными, желѣзными, чугунными и москательными товарами.

мѣдными самоварами, оконными, дверными, печными приборами, желѣзные кровати и матрацы.

Цементъ, трубы газоваго различн. сортовъ.

Торговля находится на Верхней торг. площ., противъ Гостиннаго дв.

ТОРГОВЛЯ

Александра Федоровича

НАТАЕВА

рыбой, спичками, маслами, подсолнечными сѣменами, кедров. орѣхами

и

→→ ПРОЧИМИ ТОВАРАМИ. ←←

въ Уфѣ, на Верхней Торговой площади.

Въ Миловской экономіи В. И. БАЗИЛЕВСКАГО

продаются племенные бычки отъ коровъ ЯРОСЛАВСКОЙ породы и производителей породы

ШВИЦЪ и ШОТГОРНЪ,
премшрванныхъ за границей.

Въ молочной лавкѣ БАЗИЛЕВСКАГО, въ г. Уфѣ, имѣются въ продажѣ всевозможные молочные продукты лучшаго качества.

**КАТАВЪ И ЮРЮЗАНЬ-ИВАНОВСКОГО
ЗАВОДЫ** **КНЯЗЯ**

Н. Е.

ВЪЛОСЕЛЬСКОГО-ВЪЛОЗЕРСКАГО

ПРИНИМАЮТЪ ЗАКАЗЫ НА:

Чугунъ штыковій: сѣрый, половинчатый, бѣлый; **болванку** бессеменовскую и мартеновскую; **куски пудлинговые;** **жельзо:** полосовое, узкополосное, лафетное, каретное, угловое, обручное, котельное, шинное, квадратное, круглое, ральное, шабальное, угловое разносторон., тавровое, двухтавровое; **сталь** томленную, колотую и не колотую, сортовую, квадрат., круглую, рѣзную, подрѣзную.

РЕЛЬСЫ

разныхъ типовъ, накладки и подкладки къ нимъ, желѣзнодорожные скрѣпленія;

ЛИТЬЕ чугунное и стальное, **ВАЛЫ** и прочія нововки;

БАКИ — нефтяные и другіе;

МОСТЫ — и мостовыя сооруженія.

ИНСТРУМЕНТЫ

для горныхъ и кузнечныхъ

РАБОТЪ:

вувады, молотки, зубила, гладики, пробойники, керны, клещи, наковальни, оправки, тиски, кайла, подбойники, ваги, полуваги, клинья, колуны, топоры, лебедки, лопаты и т. д.

**ГОРНОЗАВОДСКІИ
ОКРУГЪ**

расположенъ въ Уфимскомъ и Златоустовскомъ уѣздахъ, Уфимской губерніи, и Верхнеуральскомъ уѣздѣ, Оренбургской губерніи; — въ немъ три станціи:

„**Усть-Катавъ**“, „**Постъ-заводъ**“ и „**Вязовая**“

Самаро-Златоустовской желѣзной дороги, и казною проводится вѣтвь со станціи „Вязовая“ къ Катавъ-Ивановскому заводу черезъ Юрюзань-Ивановскій заводъ (всего протяженіемъ 35 1/4 верстъ).

Всю корреспонденцію слѣдуетъ адресовать

въ **Главное Управление заводами въ Катавъ-Ивановскомъ зав.**

(Почтово-Телеграфная Контора Уфимской губерніи).

Телефонъ № 151

Телефонъ № 151

ЗАВОДЪ

ИСКУССТВЕННЫХЪ, МИНЕРАЛЬНЫХЪ, ФРУКТОВЫХЪ И ЯГОДНЫХЪ ВОДЪ

Н. М. ШТЕХЕРЪ

А. А. СУЙКОВСКОЙ.

ОПТОВАЯ И РОЗНИЧНАЯ ПРОДАЖА ПРИ ЗАВОДЪ.

Уфа. Центральная ул., собственный домъ.

СПЕЦИАЛЬНЫЙ

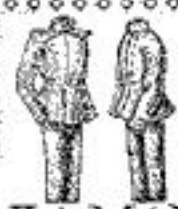

МАГАЗИНЪ

МУЖСКАГО И ДАМСКАГО ПЛАТЬЯ

БЕРДИНЪ

на Большой Успенской ул., д. Нагеля.

ГОТОВОЕ МУЖСКОЕ, ДАМСКОЕ И ДѢТСКОЕ ПЛАТЬЕ.
БОЛЬШОЙ ВЫБОРЪ РАЗНАГО МАТЕРИАЛА ДЛЯ ЗИМНЯГО И ЛѢТНЯГО СЕЗОНА.

Пріемъ заказовъ на мужское, дамское и дѣтское платье.

ПОСТОЯННЫЙ ВЫБОРЪ ДАМСКИХЪ ШЛЯПЪ.

И. Г. ГУРИНЪ.

ПОЛНЫЙ ВЫБОРЪ РАЗНЫХЪ МѢХОВЫХЪ ТОВАРОВЪ.

ПИВО-МЕДОВАРЕННЫЙ ЗАВОДЪ

ВЪ г. МЕНЗЕЛИНСКЪ.

наслѣдниковъ Потомственного Почетнаго Гражданина

Василія Ильича Видинъева

УДОСТОВНЪ ЗА СВОЕ ПРОИЗВОДСТВО

ДВУМЯ БРОНЗОВЫМИ МЕДАЛЯМИ

на сельско-хозяйственной выставкѣ 1901—1902 года.

МАГАЗИНЪ ЧАСОВЪ



Л. Т. ШПИРО.
УФА, Центральная ул., д. Першина.

Имѣется громадный выборъ всевозможныхъ часовъ.
А также имѣются въ большомъ выборѣ дамскія и дѣтскія

— ШЛЯПЫ —
ВСѢХЪ СЕЗОНОВЪ.

Принимаются въ передѣлку шляпы на всевозможные фасоны.
Цѣны весьма НЕ ДОРОГІА.



МЕБЕЛЬ И ЗЕРКАЛА

Ф. Ф. Елистратова
ВЪ УФѢ.
МАГАЗИНЪ ПОМѢЩАЕТСЯ
ВЪ Д. ЩЕТИНКИНА,
РЯДОМЪ
со второй полицейской
частью по Александровской улицѣ.

АГЕНТСТВО С.-ПЕТЕРБУРГСКАГО ОБЩЕСТВА СТРАХОВАНІЙ.

ПИСЧЕБУМАЖНЫЙ МАГАЗИНЪ

В. П. Колмацкаго и К^о

УФА, Центральная ул., д. Городск. Общества.

ИМѢЕТЪ БОЛЬШОЙ ВЫБОРЪ РАЗНЫХЪ ТОВАРОВЪ,
— какъ-то: —

Альбомы для фотографіи, карточекъ, визитки, карточ., открыт. писемъ, стиховъ, респондентовъ, писателей-почтенокъ и видовъ. БАГЕТЪ ДЛЯ РАМЪ, рамочки для будаари., кабинетныхъ и визитныхъ карточекъ, папарту, роскошные панетри, туалетныя, фарфоровыя и бронзовыя вещи, кабинетная бронзовыя и на мраморъ вещи,
ХОЗЯЙСТВЕННЫЯ ПРИНАДЛЕЖНОСТИ,
подарительныя, визитныя и привлкательныя карточки, открытыя письма, картинныя масляныя, олеографія на фарфюръ и стекль, **КОНЫКИ, КАЛЕНДАРИ** на предъидущій годъ. Электрическія принадлежности, **ДѢТСКІЯ ИГРУШКИ, ЕЛОЧНОЕ УКРАШЕНІЕ.** Пасхальныя яйца и рыболовныя принадлежности, перочныя помы и пожницы, бинокли, стереоскопы, ночныя фонари, доски и принадлежности для вышиванія и много другихъ вещей для подарковъ.

УЧЕБНЫЯ И ДѢТСКІЯ КНИГИ.

АГЕНТСТВО С.-ПЕТЕРБУРГСКАГО ОБЩЕСТВА СТРАХОВАНІЙ.

ЭЛЕКТРИЧЕСКАЯ ТИПО-ЛИТОГРАФІА.

ЭЛЕКТРИЧЕСКАЯ ТИПО-ЛИТОГРАФІА.

Телефонъ № 151

ЗАВОДЪ

ИСКУССТВЕННЫХЪ, МИНЕРАЛЬНЫХЪ, ФРУКТОВЫХЪ И ЯГОДНЫХЪ ВОДЪ

ИЗЪ **Г. М. ШТЕХЕРЪ**

А. А. СУЙКОВСКОЙ.

ОПТОВАЯ И РОЗНИЧНАЯ ПРОДАЖА ПРИ ЗАВОДЪ.

Уфа, Центральная ул., собственный домъ.

Телефонъ № 151

СПЕЦИАЛЬНЫЙ  МАГАЗИНЪ

МУЖСКАГО И ДАМСКАГО ПЛАТЬЯ

БЕРЛИНЪ

на Большой Успенской ул., д. Нагеля.

ГОТОВОЕ МУЖСКОЕ, ДАМСКОЕ И ДѢТСКОЕ ПЛАТЬЕ.

БОЛЬШОЙ ВЫБОРЪ РАЗНАГО МАТЕРИАЛА ДЛЯ ЗИМНЯГО И ЛѢТНЯГО СЕЗОНА.

Приемъ заказовъ на мужское, дамское и дѣтское платье.

ПОСТОЯННЫЙ ВЫБОРЪ ДАМСКИХЪ ШЛЯПЪ.

И. I. ГУРИНЪ.

ПОЛНЫЙ ВЫБОРЪ РАЗНЫХЪ МѢХОВЫХЪ ТОВАРОВЪ.

ПИВО-МЕДОВАРЕННЫЙ ЗАВОДЪ

ВЪ г. МЕНЗЕЛНСКЪ.

наслѣдниковъ Потомственного Почетнаго Гражданина

Василія Ильича Видинъева

УДОСТОВѢНЪ ЗА СВОЕ ПРОИЗВОДСТВО

ДВУМЯ БРОНЗОВЫМИ МЕДАЛЯМИ

на сельско-хозяйственной выставкѣ 1901—1902 года.

★ МАГАЗИНЪ ЧАСОВЪ ★



Л. Т. ШПИРО.
УФА, Центральная ул., д. Першина.

Имѣется громадный выборъ всевозможныхъ часовъ.
А также имѣются въ большомъ выборѣ дамскія и дѣтскія

— ШЛЯПЫ —
ВСѢХЪ СЕЗОНОВЪ.

Принимаются въ передѣлку шляпы на всевозможные фасоны.
Цѣны весьма НЕ ДОРОГІЯ.

★ МЕБЕЛЬ и ЗЕРКАЛА ★



Ф. Ф. Елистратова
ВЪ УФѢ.
МАГАЗИНЪ ПОМѢЩАЕТСЯ
ВЪ д. Щетинкина,
РЯДОМЪ
со второй полицейской
частью по Александровской улицѣ.

АГЕНТСТВО С.-ПЕТЕРБУРГСКАГО ОБЩЕСТВА СТРАХОВАНІЙ.

ПИСЧЕВУМАЖНЫЙ МАГАЗИНЪ

В. П. Колмацкаго и Ко

УФА, Центральная ул., д. Городск. Общества.

ИМѢЕТЪ БОЛЬШОЙ ВЫБОРЪ РАЗНЫХЪ ТОВАРОВЪ,
— какъ-то: —

Альбомы для фотографій, карточекъ, визитн. карточ., открыт. писемъ, стиховъ, респондѣн, писателей-позтовъ и видовъ. БАГЕТЪ ДЛЯ РАМЪ, рамочки для будуарн., кабинетныхъ и визитныхъ карточекъ, папарту, роскошные панетри, туалетныя, фарфоровыя и бронзовыя пенци, кабинетныя бронзовыя и на мраморѣ вещи,

ХОЗЯЙСТВЕННЫЯ ПРИНАДЛЕЖНОСТИ,
поздравительныя, визитныя и приглашеніельныя карточки, открытыя письма, картины масляныя, алеографія на фарфорѣ и стеклѣ, КОНЬКИ, КАЛЕНДАРИ на предстоящій годъ. Электрическія принадлежности, ДѢТСКІЯ ИГРУШКИ, ВЛОЧНОЕ УКРАШЕНІЕ. Пасхальныя яйца и рыболовныя принадлежности, перочныя помы и пишущія, бинокли, стереоскопы, почные фонари, доски и принадлежности для выпиванія и много другихъ вещей для подарковъ.

УЧЕБНЫЯ И ДѢТСКІЯ КНИГИ.

АГЕНТСТВО С.-ПЕТЕРБУРГСКАГО ОБЩЕСТВА СТРАХОВАНІЙ.

ЭЛЕКТРИЧЕСКАЯ ТИПО-ЛИТОГРАФІЯ.

ЭЛЕКТРИЧЕСКАЯ ТИПО-ЛИТОГРАФІЯ.

ПАРОВАЯ
СЕРПОВАЯ ФАБРИКА

ПОТОМСТВЕННОЙ ПОЧЕТНОЙ ГРАЖДАНКИ

АННЫ СТЕПАНОВНЫ
ЯКИМОВОЙ,

из Кукарскъ, Вятской губ.

За отличное качество серповъ пре-
мирована двумя большими сереб-
ряными медалями

въ Н.-Новгородѣ 1896 г. и въ Кіевѣ
1897 г.

Съ заказами покорнѣе прошу обра-
щаться въ склады серповъ: при фабрикт
и въ г. Уфтѣ, контора Якимовой.

ЗЛАТОУС  ТОВСКІЙ
КАЗЕННЫЙ ГОРНЫЙ ОКРУГЪ.

Продана желѣза, стали всѣхъ сортовъ, чугунаго
литья, художественныхъ отливокъ, памятниковъ, кре-
стовъ, гирь, каминовъ, кось и другихъ желѣзныхъ
товаровъ.

Верхняя Торговая площадь, корпусъ № 8.

Смотритель Ивановъ.

ДМИТРИЙ ПЕТРОВИЧЪ
БЕРШТЕЙНЪ.

ОПТОВАЯ и РОЗНИЧНАЯ
ТОРГОВЛЯ

БАКАЛЕЙНЫМЪ ТОВАРОМЪ СОБСТВЕННОЙ ФАБРИКИ.
КОНДИТЕРСКОЕ, ПЯНИЧНОЕ, КРЕНДЕЛЬНОЕ

и
МЫЛОВАРЕННЫЙ ЗАВОДЪ

въ Уфтѣ.

СОБСТВЕННЫЕ КОРПУСА № 8 и 36.

ТЕЛЕФОНЪ торговли № 20, аптеки № 84.

Хайрулла Зайнулловичъ Губайдуллинъ.

МАНУФАКТУРНАЯ,
ГАЛАНТЕРЕЙНАЯ И ПАРФЮМЕРНАЯ

— ТОРГОВЛЯ; —

АЗІЯТСКАЯ ОБУВЬ и ГОЛОВНЫЕ УБОРЫ,

ЧАЙ и САХАРЪ,

КИРГИЗСКІЯ КОШМЫ, ШВЕЙНЫЯ ЛУЧШІЯ МАШИНЫ

и
сундуки разныхъ размѣровъ.

ПОСТОЯННАЯ ТОРГОВЛЯ

въ УФѢ, въ Гостинномъ дворѣ противъ часовни
и въ разныхъ примѣткахъ.

КОЖЕВЕННЫЙ ЗАВОДЪ

БРАТЪЕВЪ

Ф. и С. Яудиныхъ

— ВЪ УФѢ —

и

СОВСТВЕННАЯ КОЖЕВЕННАЯ ЛАВКА

НА ВЕРХНЕЙ БАЗАРНОЙ ПЛОЩ.,

ВЪ КОРПУСѢ.

ЦЕНТРАЛЬНЫЙ МАГАЗИНЪ
АПТЕКАРСКИХЪ И ПАРФЮМЕРНЫХЪ
ТОВАРОВЪ

ЛѢСНАЯ ТОРГОВЛЯ

Семена Степановича

МАННАЕВА

ВЪ УФѢ.

ТЕЛЕФОНЪ № 26.

АСФАЛЬТЪ

Представитель Т-ва Сызранскаго Асфальтового завода въ Уфѣ

Николай Егоровичъ ОРЪХОВЪ

имѣть честь довести до свѣдѣнія казенныхъ и общественныхъ учреждений и г.г. домовладельцевъ, что имъ принимаются всевозможныя

асфальтовые и бетонныя работы

по заливкѣ мостовыхъ, тротуаровъ, подоконниковъ, лѣтницъ, половъ въ подвалахъ и помѣщеніяхъ, изолирующій слой по фундаментамъ отъ сырости.

Цѣны по заливкѣ асфальтомъ и бетоннымъ работамъ по соглашенію.

Адресъ: уголъ Успенской и Александров. ул., д. А. М. Паршина.



СИМСКІЙ ГОРНОЗАВОДСКІЙ ОУЧУЛЪНЬ

Егермейстеровъ

ВЫСОЧАЙШАГО Двора

Николая и Ивана Петровичей

БАЛАШЕВЫХЪ

УФИМСКАГО и ЗЛАТОУСТОВСКАГО

У Ч Л О В Ъ

состоить изъ трехъ заводовъ: Симскаго, Миньярскаго и Балашевскаго, лѣсной дачи въ 255598 десятинъ въ одной округной межѣ въ Уфимскомъ уѣздѣ и изъ рудничной дачи въ 4019 дес. въ Златоустовскомъ уѣздѣ.

Округъ производить и принимаетъ заказы на чугуны литейный и передѣльный, на желѣзо: листовое, лафетное и полосовое шириною отъ $1\frac{1}{2}$ " до 6" и толщиной отъ $\frac{1}{8}$ " до $1\frac{1}{2}$ ", каретное, шинное и узкошинное шириною отъ $1\frac{3}{4}$ " до 3" и толщиной отъ одного до пятаго проката, обручное отъ 7 до 20 нумера при ширинѣ отъ $\frac{1}{2}$ " до 3", квадратное и круглое отъ $\frac{3}{16}$ " до 4" и рѣзное отъ 3 до 17 прутнаго, на сталь цементную, полосовую, дороженную и колотую. Завод. марка „БАЛАШЕВ.“ Металлы отпускаются въ продажу съ погрузкою въ вагоны на станціяхъ Самаро-Златоустовской ж. д.: чугуны—на ст. Аша-Балашевская и Симская, желѣзо—на ст. Миньяръ и сталь—на ст. Симская.

ЗАКАЗЫ ПРИНИМАЮТСЯ:

а) въ главной конторѣ Симскихъ заводовъ въ Симскомъ зав., Уфимской губ., б) довъреннымъ Симскихъ зав. Николаемъ Ивановичемъ Чекрыжемъ въ Москвѣ, Пятницкая 45, и в) въ Главномъ Управленіи заводовъ въ С.-Петербургѣ, Гороховая 10. Кроме того, имѣются склады желѣза въ Уфѣ, Иркутскѣ, Самарѣ и ст. Абдулино.

Управляющій Округомъ—горный инженеръ коллежскій совѣтникъ Алексѣй Ивановичъ Умовъ.

Управитель Симскаго завода—горный инженеръ, коллежскій ассесоръ Германъ Ивановичъ Бостремъ.

Управитель Миньярскаго завода—горный инженеръ, коллежск. совѣтн. Алексѣй Ардалионовъ Глинковъ.

И. д. Управителя Балашевскаго завода—горн. техн. Меодій Гавриловичъ Кругляновъ.

Бухгалтеръ Главной Симской Конторы—Иосифъ Францевичъ Войткевичъ.

Конторщикъ Главной Симской Конторы—Александръ Петровичъ Зубовъ.

Лѣсничій 1 лѣсничества—лѣсной кондукт. Веніаминъ Леонтьевичъ Поповъ.

Лѣсничій 2 лѣсничества—части. землемѣръ Мартирій Алексѣевичъ Курчатовъ.

Врачъ Симскаго завода и рудниковъ—коллежскій совѣтникъ Иванъ Ивановичъ Игнатовскій.

Женщина-врачъ Миньярскаго и Балашевскаго заводовъ—Наталья Александровна Плеханова.

УСТЬ-КАТАВСКІЙ

ВАГОНОСТРОИТЕЛЬНЫЙ И ЖЕЛЪЗОДѢЛАТЕЛЬНЫЙ
ЗАВОДЪ

Южно-Уральскаго Metallургическаго ОБЩЕСТВА ИЗГОТОВЛЯЕТЪ:

- 1) товарные вагоны.
- 2) желѣзо средне и мелкосортное и рѣзное.
- 3) сталь цементную и подрѣзную.
- 4) запасныя вагонныя части—какъ-то: упряжныя крюки, винтовыя стяжки, запасныя цѣпи, различныя поковки, букемы и чугунное литье, рессоры подвѣсныя и упряжныя.
- 5) Лопаты черныя, лакированныя и полированныя.
- 6) Цѣпи корабельныя съ заводскимъ удостовѣреніемъ.
- 7) Экипажныя рессоры.
- 8) всякаго рода чугунное ваграночное литье.

Адресъ для писемъ: Усть-Катавскій заводъ, Уфимской губ.,
Управленію завода.

Адресъ для телеграммъ: Усть-Катавскій заводъ, Суразь.

Заводъ соединенъ съ Самаро-Златоустовскою жел. дор. собственной
вѣтвью въ 3-хъ верстахъ отъ ст. Усть-Катавъ и въ $\frac{1}{2}$ вер. отъ
ст. Постъ-заводъ.

Зарифъ Ибрагимовичъ Утямышевъ

ТОРГОВЛЯ ЧАЯМИ

собственнаго приобрѣтенія въ Китаѣ.

Чай высшаго качества Китайскіе, Цейлонскіе, Японскіе и Индійскіе, Плиточные, Кирпичные и САХАРЪ разныхъ заводовъ.

Разъѣзди въ Стерлитамакъ, свой домъ Абдуллы Зарифовича Утямышева.

СЪ РОСКОШНО ОБСТАВЛЕННЫМИ
НУМЕРАМИ,

ЦѢНЫ ДОСТУПНЫЯ

ГОСТИННИЦА „РОССІЯ“

ВЪ УФѢ,

2-я ч. Б.-Успенская улица,

— ПРОТИВЪ —

Верхней Торговой площади.

НИКОЛАЙ ИВАНОВИЧЪ СМІРНОВЪ

въ Уфѣ, Верхняя Торговая площадь.

ЖЕЛѢЗО
сортовой, листовое,
проволочные гвозди

и
ПРОВОЛОКА

СУХІЯ
и МАСЛЯНЫЯ
КРАСКИ.

ПРОДАЖА
ЧАЮ, САХАРУ,
БАКАЛЕЙНАГО ТОВАРА
и РАЗНАГО МАСЛА.

ИМОСНАТЕЛЬНЫЯ ТОВАРЫ,
золотой и серебряный въѣздъ.

ЗОЛОТО, СЕРЕБРО
БРОШОВЫЯ ПОРОШОКЪ

МАЛЯРНЫЯ ПОРОШОКЪ
всѣхъ сортовъ

Маслины и ситовые
ЛАКЪ

ОЛИФА

ТОРГОВЛЯ
 ГАЛАНТЕРЕЙНЫМИ,
 ИГОЛЬНЫМИ,
 МОСКАТЕЛЬНЫМИ,
 РАЗНЫМИ
 ШАПОЧНЫМИ ТОВАРАМИ,
 ЧАПЛАШКАМИ
 — и —
 Азіатскою обувью.

ПОСТОЯННАЯ ТОРГОВЛЯ
 въ г. Уфѣ, въ Гостинномъ
 ряду.

УФИМСКАГО КАПЦА

Бадритина Мифтахутдиновича
 НАЗАРОВА.

ТОРГОВЛЯ
 самоварами, швейными
 и чулочными машинками
 высшихъ сортовъ.
 Музыкальные ящики,
 КИРГИЗСКІЯ КОШМЫ,
 сундуки разныхъ
 размѣровъ
 и обон разныхъ сортовъ.

КОЖЕВЕННЫЙ ЗАВОДЪ

ЕГОРА ТИМОФѢВИЧА
 КОРНИЛОВА

Нижегородца, Большая ул.

ПРОИЗВОДИТЬ:

мостовѣмъ, блую яловку, конину,
 полувадь, черную и красную
 шфть (bulgura).

Адресъ телеграммъ: Уфа, Егору
 Корнилову.

М. С. ДЕЗОРЦЕВЪ

въ г. Стерлитамакъ.

ПИВОВАРЕННЫЙ ЗАВОДЪ,

ЗАВЕДЕНІЕ

ФРУКТОВЫХЪ И ЯГОДНЫХЪ ВОДЪ,

АГЕНТСТВО СТРАХОВАГО ОБЩЕСТВА

„РОССІЯ“.

ПРОДАЖА:

дровъ собственнаго извѣнія и племен-
 ныхъ, чистокровныхъ ТУРКНИР-
 СКІХЪ свиней и поросятъ.

G595 yq.
A-32
1904r.