

OFFICE NATIONAL DES STATISTIQUES
NATIONAL BOARD OF STATISTICS



ANNUAIRE
STATISTIQUE
DE L'ALGERIE

STATISTICAL
YEARBOOK
OF ALGERIA

EDITION 2014

Résultats 2010 / 2012

Volume n° 30

OFFICE NATIONAL DES STATISTIQUES
NATIONAL BOARD OF STATISTICS



ANNUAIRE
STATISTIQUE
DE L'ALGERIE

STATISTICAL
YEARBOOK
OF ALGERIA

EDITION 2014

Résultats 2010 / 2012

Volume n° 30

Acknowledgements

The National Office of Statistics thanks the central administrations and public and private institutions that assist it to prepare **The Statistical Yearbook of Algeria**.

Remerciements

L'Office National des Statistiques tient à remercier les administrations centrales et les organismes public et privé qui apportent régulièrement leur concours à la préparation de **l'Annuaire Statistique de l'Algérie**.

Office National des Statistiques - Alger -
المجموعة الإحصائية السنوية للجزائر : نتائج 2010-2012
Annuaire Statistique de l'Algérie : Résultats 2010 - 2012/
Statistical Yearbook of Algeria : Results 2010 - 2012 /
Office National des Statistiques ; sous la dir. de
Mounir Khaled BERRAH - Alger: O.N.S. , 2014 . -
.... p. : tabl., graph., cart., couv. ill ; (21 x 29,7 cm.)
/ Série Statistique Ordonnée / Série Temporelle /
Distribution Statistique / Algérie / 2010 – 2012/
ISSN : 1111 – 035x
ISBN : 978 - 9931 - - -
D.L. : - 2014

Directeur de la Publication : Mounir Khaled BERRAH
Sous la coordination de : Yacine KHERCHI
Elaboré par : R. HADJ MOHAMMED, Mme N. HALOUANE, M. KECHAT
A. BECHROUL, M. HADDAD
Traduction : Melle N. BEKHITI & Melle H.OUAKOUAK
Saisie & mise en page : Melle F. LAYADI
Montage et Impression : les Ateliers de l'Imprimerie de l'O.N.S.
Adresse : 8 & 10 Rue des Moussebiline - ALGER - 16000 -
Diffusion : D.P.D.D.I. / O.N.S.
ISSN 1111 – 035x

SOMMAIRE - INDEX

CHAPITRE I TERRITOIRE / TERRITORY	1	à	4
CHAPITRE II CLIMATOLOGIE / CLIMATOLOGY	5	à	9
CHAPITRE III DEMOGRAPHIE / DEMOGRAPHY	10	à	37
CHAPITRE IV HABITAT / HOUSING	38	à	47
CHAPITRE V EMPLOI / EMPLOYMENT	48	à	54
CHAPITRE VI SANTE / HEALTH	55	à	100
CHAPITRE VII EDUCATION / EDUCATION	101	à	145
CHAPITRE VIII JEUNESSE & SPORT YOUTH AND SPORT	146	à	183
CHAPITRE IX CULTURE / CULTURE	184	à	214
CHAPITRE X SECURITE SOCIALE / SOCIAL SECURITY	215	à	219
CHAPITRE XI ORGANISATION INSTITUTIONNELLE ADMINISTRATIVE ADMINISTRATION AND INSTITUTIONAL ORGANIZATION	220	à	228
CHAPITRE XII AGRICULTURE, FORETS ET PECHE AGRICULTURE, FORESTRY AND FISHING	229	à	241
CHAPITRE XIII INDUSTRIE & ENERGIE INDUSTRY AND ENERGY	242	à	262

CHAPITRE XIV TRANSPORT / TRANSPORT	263	à	283
CHAPITRE XV POSTE & TELECOMMUNICATION POSTS AND TELECOMMUNICATIONS SERVICES	284	à	292
CHAPITRE XVI TOURISME / TOURISM	293	à	312
CHAPITRE XVII COMMERCE EXTERIEUR EXTERNAL TRADE	313	à	321
CHAPITRE XVIII PRIX & INDICE DES PRIX PRICES AND PRICES INDEXES	322	à	327
CHAPITRE XIX CONSOMMATION / CONSUMPTION	328	à	343
CHAPITRE XX SALAIRES / WAGES AND SALARIES	344	à	357
CHAPITRE XXI FINANCES PUBLIQUES PUBLIC FINANCES	358	à	359
CHAPITRE XXII MONNAIE ET CREDIT NATIONAL CURRENCY AND CREDIT	360	à	374
CHAPITRE XXIII COMPTABILITE NATIONALE NATIONAL ACCOUNTING	375	à	381
CHAPITRE XXIV STATISTIQUES INTERNATIONALES INTERNATIONAL STATISTICS	382	à	394

ORGANISATION INTERNE DE L'OFFICE NATIONAL DES STATISTIQUES (O.N.S.)

Le Décret Législatif 94-01 du 15 Janvier 1994 relatif au système statistique identifie les organes de production et de coordination du système d'information statistique qui sont :

- Le Conseil National de la Statistique (C.N.S.) ;
- L'Institution Centrale des Statistiques,
- Les services statistiques des administrations et des collectivités territoriales,
- Les organes publics et privés spécialisés, dont les instituts de sondages statistiques.

L'Office National des Statistiques est l'Institution Centrale des Statistiques prévue à l'article 11 du Décret cité ci-dessus.

L'Office est un établissement public national disposant de services centraux et de structures régionales.

Le cadre d'intervention de l'O.N.S. s'étend de la participation à l'élaboration du rapport annuel sur l'exécution du plan national et aux projets de plans et programmes nationaux de travaux statistiques dont l'Office a la charge de superviser les travaux d'élaboration technique à la réalisation, l'exploitation et l'analyse des recensements et enquêtes statistiques, ainsi que la mise en place de fichiers et bases de données dont il assure la gestion.

En outre, l'ONS est chargé de la diffusion et de la promotion de l'information statistique. Cette mission, l'Office l'exerce à travers :

- Une série de publications diversifiées à savoir :

- * Annuaire statistique de l'Algérie
- * Algérie en quelques chiffres
- * Note de Conjoncture
- * Publications périodiques (Revue, Bulletins, Collections etc...)
- * Séries Statistiques (Revue Rétrospective)

Il aura notamment pour fonction de promouvoir le système national d'information statistique en veillant aux règles et méthodes générales d'élaboration, de révision et de mise à jour des codes, nomenclatures, fichiers et concepts statistiques, à la disponibilité et à la diffusion d'informations fiables, régulières et adaptées, et ce, pour les besoins des agents économiques et sociaux.

Comme, il est tenu de réaliser à la demande du Gouvernement ou de tout autre service de l'Etat, tous travaux entrant dans sa mission.

Dans le cadre de la mise en place des instruments et procédures, il est tenu de mettre à jour un répertoire des agents économiques et sociaux auxquels est attribué le numéro d'identification statistique.

En application des dispositions du Décret 95-159 du 3 Juin 1995 portant réaménagement des statuts de l'Office National des Statistiques et de l'Arrêté interministériel n° 620 du 26.11.1995 portant organisation interne de l'Office, l'administration de l'ONS sous l'autorité du Directeur Général qui est assisté dans l'ensemble de ses fonctions de :

- *d'un Directeur Général Adjoint*
- *d'un Directeur Technique chargé de la Comptabilité Nationale*
- *d'un Directeur Technique chargé des Statistiques des Entreprises et du Suivi de la Conjoncture*
- *d'un Directeur Technique chargé des Statistiques Sociales et des Revenus*
- *d'un Directeur Technique chargé des Statistiques de la Population et de l'Emploi*
- *d'un Directeur Technique chargé des Statistiques Régionales et de la Cartographie*
- *d'un Directeur Technique chargé des Traitements Informatiques et des Répertoires Statistiques.*
- *d'un Directeur chargé de l'Inspection*
- *d'un Directeur Chargé du Secrétariat Technique du CNS.*
- *d'un Directeur des Publications de la Diffusion, de la Documentation et de l'Impression.*
- *d'un Directeur de l'Administration et des Moyens*
- *de quatre (04) Directeurs d'Annexes Régionales.*

Le Directeur Général Adjoint est chargé d'assister le Directeur Général pour la conduite et la coordination des travaux techniques. Le Directeur Général peut lui déléguer en tant que de besoin certaines missions sans préjudice des attributions des Directeurs Techniques et des Directeurs de l'Office.

Le Directeur Technique chargé de la comptabilité Nationale a pour mission :

- d'élaborer périodiquement les comptes économiques de la Nation. Dans ce cadre, il collecte toute information statistique concernant les secteurs réel, financier et social et toute donnée nécessaire à l'accomplissement de sa mission ;
- de contribuer à l'élaboration des rapports d'évaluation de l'exécution des programmes et plans nationaux de développement ;
- d'élaborer et de mettre à jour les instruments méthodologiques utilisés pour l'établissement des comptes nationaux.

Le Directeur est assisté de quatre (04) Chefs d'Etudes et de Cinq (05) Chefs de projets.

Le Directeur Technique chargé des Statistiques des Entreprises et du Suivi de la Conjoncture a pour mission:

- de collecter, traiter et analyser les informations statistiques relatives à la production de biens et services.

Dans ce cadre, il réalise les enquêtes statistiques appropriées auprès des entreprises.

A ce titre, il contribue au développement des méthodes statistiques en rapport avec son domaine d'activité et en relation avec les administrations et organismes concernés.

- de participer pour ce qui le concerne, à l'élaboration des comptes nationaux ;
- d'établir les différents indices de production, de coût et de prix des biens et services ;
- de suivre et d'analyser la conjoncture économique à partir d'indicateurs issus des résultats des enquêtes statistiques et de données de source administrative ;
- de participer à l'élaboration des publications de l'ONS en rapport avec ses attributions.

Le Directeur est assisté de trois (03) Chefs d'Etudes et trois (03) Chefs de projet.

Le Directeur Technique chargé des Statistiques Sociales et des Revenus a pour mission :

- de collecter, traiter et analyser les informations statistiques relatives aux revenus, aux statistiques sociales à la consommation et aux conditions de vie des ménages ;

Dans ce cadre, il réalise les enquêtes auprès des ménages et des agents économiques concernés ;

- de contribuer au développement des méthodes statistiques dans son domaine ;
- de participer à l'élaboration de comptes nationaux particulièrement le compte des ménages ;
- d'établir périodiquement les indicateurs sociaux appropriés.

Le Directeur est assisté de deux (02) Chefs d'Etudes et de trois (03) Chefs de Projet.

Le Directeur Technique chargé de la Population et de l'Emploi a pour mission :

- de préparer et de coordonner la réalisation et exploitation des recensements de la population et de l'habitat ;
- de collecter, traiter et analyser l'information démographique ;
- d'exploiter les données sur les faits d'Etat-Civil pour les analyses démographiques et établir périodiquement la situation démographique du pays ;
- d'élaborer les prévisions démographiques ;
- contribuer à l'élaboration des publications sur les recensements de population et les données démographiques ;
- d'élaborer les prévisions démographiques ;
- contribuer à l'élaboration des publications sur les recensements de population et les données démographiques ;
- d'assurer la conservation spécifique des archives des recensements de population conformément à la réglementation en la matière ;
- de réaliser ou participer à la réalisation des enquêtes auprès des ménages et des établissements en vue d'élaborer les statistiques de population active et d'emploi ;
- de participer à l'élaboration des publications en rapport avec sa mission.

Le Directeur est assisté de trois (03) Chefs d'Etudes et de trois (03) Chefs de Projet.

Le Directeur Technique chargé des Statistiques Régionales, des Statistiques Agricoles et de la Cartographie a pour mission :

- de collecter ou recueillir auprès d'autres organisations ou institutions méthodologiques, les informations statistiques régionales ;
- de recueillir les statistiques agricoles et hydrauliques et de veiller au bon fonctionnement du système statistique agricole ;
- de réaliser les travaux cartographiques pour les recensements et enquêtes statistiques ;
- d'assurer la visualisation cartographique de l'information statistique.

Le Directeur est assisté de deux (02) Chefs d'Etudes et de deux (02) Chefs de projet.

Le Directeur Technique chargé des Traitements Informatiques et des Répertoires Statistiques a pour mission:

- de développer les applications et logiciels informatiques pour les besoins de l'ONS;
- de gérer le répertoire national des entreprises et des établissements ;
- de gérer le numéro d'identification statistique (NIS) ;
- de promouvoir le développement des banques de données statistiques ;
- d'assurer ou faire assurer la maintenance des matériels informatiques de l'Office et veiller à leur utilisation rationnelle, en relation avec les autres directeurs ou directeurs d'annexes régionales.

Le Directeur est assisté de trois (03) Chefs d'Etudes et de trois (03) Chefs de Projet.

Le Directeur des Publications, de la Diffusion, de la Documentation et de l'Impression a pour mission :

- d'élaborer et diffuser les publications de l'Office; notamment les indices et indicateurs économiques et sociaux, les comptes de la nation, annuaires statistiques et les publications du Recensement Général de la Population et de l'Habitat ;
- de gérer le centre de documentation du siège de l'Office et de contribuer au développement de la documentation statistique dans les annexes régionales, en liaison avec les centres de documentation nationaux et régionaux des administrations et organismes publics ;
- d'assurer l'impression des documents et publications de l'Office ;
- de coordonner, conformément à la réglementation, les échanges d'information avec les organismes et institutions internationaux ;
- d'assurer la gestion des archives de l'Office relatives aux publications.

Le Directeur est assisté de trois (03) Sous-Directeurs :

- Le Sous-Directeur de la publication, de l'annuaire et des revues statistiques, assisté d'un Chef de Projet ;
- Le Sous-Directeur de la diffusion, de la documentation et des archives, assisté d'un Chef de Projet ;
- Le Sous-Directeur de l'Impression, assisté d'un Chef de Projet.

Le Directeur de l'Administration et des Moyens a pour mission :

- d'élaborer en liaison avec les autres structures le projet de budget de l'Office ;
- d'exécuter par délégation du Directeur Général le budget et tenir la comptabilité de l'Office ;
- d'établir les projets de marchés et les exécuter après approbation ;
- d'assurer ou faire assurer la maintenance, l'entretien et l'approvisionnement en matériel, fourniture et équipement de l'Office ;
- de gérer le personnel, établir et mettre en oeuvre les plans de recrutement et de formation du personnel en relation avec les autres structures de l'Office ;
- de veiller à la discipline du travail et à la sécurité des biens et des personnes de l'O.N.S.;
- de veiller à l'application de la réglementation en matière d'archives.

Le Directeur est assisté de trois (03) Sous-Directeurs :

- Le Sous-Directeur du personnel et de la Formation, assisté :
 - d'un Chef de Bureau de la gestion du personnel et de l'action sociale ;
 - d'un Chef de bureau de la formation et du perfectionnement.
- Le Sous-Directeur du budget et des marchés, assisté :
 - d'un Chef de Bureau de l'exécution et du suivi des opérations de fonctionnement ;
 - d'un Chef de Bureau des marchés et du suivi des opérations d'équipement.
- Le Sous-Directeur des Moyens Généraux, assisté :
 - d'un Chef de Bureau des inventaires, et des stocks;
 - d'un Chef de Bureau des moyens matériels.

Le Directeur Chargé du Secrétariat Technique du Conseil National de la Statistique (CNS) a pour mission de :

- de préparer les réunions du CNS et de ses formations spécialisées le cas échéant notamment d'assurer la préparation des projets de programmes nationaux de travaux statistiques soumis à son examen ;

- de coordonner l'établissement des règles et instruments de normalisation et de méthodologie statistique à soumettre au CNS ;
- de suivre l'application des décisions et avis du CNS ;
- d'assurer le secrétariat technique des réunions du CNS ;
- de gérer l'attribution du numéro d'enregistrement des enquêtes statistiques considérées d'utilité publique par le CNS.

Le Directeur est assisté d'un (01) Chef d'Etudes.

Le Directeur Chargé de l'Inspection a pour mission :

- d'effectuer conformément à un programme approuvé par le Directeur général des inspections dans les structures de l'Office et de ses annexes pour vérifier l'état d'application de la réglementation et des décisions ;
- de contribuer à prévenir et à résoudre les conflits de travail en relation avec le Directeur de l'Administration et des Moyens et les représentants des travailleurs ;
- d'évaluer le degré d'efficacité dans l'utilisation des moyens mis à la disposition de l'Office ;
- de faire rapport au Directeur Général sur le résultat des inspections effectuées.

Le Directeur chargé de l'inspection doit établir au moins un rapport annuel ; il est assisté d'un Chef d'Etudes.

Le Directeur Général est en outre assisté, d'un Chef d'Etudes chargé :

- du suivi des programmes de coopération avec les institutions similaires étrangères et internationales ;
- de la préparation des réunions du Conseil d'Orientation ;
- du suivi des relations avec les organes de communication.

Les Quatre (04) annexes régionales de l'Office Nationale des Statistiques ont leur siège respectivement à Alger, Constantine, Oran et Ouargla.

Le Directeur d'Annexe Régionale a pour mission :

- d'exécuter au niveau régional concerné le programme de travail de l'ONS, notamment des enquêtes et recensements prévus ;
- de diffuser au niveau régional les publications de l'ONS ;
- de contribuer à la réalisation des publications de l'ONS relatives à la région concernée ;
- d'assister les administrations locales en matière de travaux statistiques dans le cadre d'un programme approuvé par la Direction Générale et conformément aux dispositions de l'article 6 du décret n° 95-159 du 03 Juin 1995 sus-visé ;
- de veiller à la discipline du travail et à la sécurité des biens et des personnes affectées à l'annexe régionale.

Le Directeur d'annexe est assisté d'un (01) Chef d'Etudes, de deux Chefs de Projet et d'un (01) Chef de Bureau des Moyens.

INTERNAL ORGANIZATION OF THE **NATIONAL OFFICE OF STATISTICS (N.O.S.)**

The legislative decree n° 94-01 (15/01/1994) relating to statistical system identifies production structures and coordination of statistical information system that are :

- Statistical National Council (S.N.C.) ;
- Statistical Central Institution (S.C.I.) ;
- Statistical services of administrations and territorial collectivities ;
- Specialized private and public structures thereof statistical sampling institutes.

The National Office of Statistics is the statistical central institution mentioned in the article of the above decree.

The Office is a national public institution having central services and regional structures.

The framework intervention of the N.O.S. begins from the participation to the working out of the annual report on the national planning execution and to planning projects and to national programmes of statistical works which Office is in charge of supervising of technical elaboration works, to realization, exploitation and analysis of statistical surveys and censuses as well as the elaboration of files and data bases of which it assures the management.

Moreover, the N.O.S. is in charge of diffusing and developing statistical information. The National Office of Statistics exercises this mission through :

- A series of divers issues that is to say ;
- Statistical Yearbook of Algeria
- Algeria in Figures ;
- A short-Term situation ;
- Periodical issues (reviews, bulletins, collections etc...)
- Statistical series (retrospective review...)

The Office has also to develop the national system of statistical information together with the practice of rules and methods of elaborating, revising and updating codes, nomenclatures and diffusing of reliable information, regular and adapted, all for economical and social agents' needs.

The Office has to realize, at the government request or any other state's service, all works of its mission.

Within the framework of setting up instruments and procedures, the Office has to update its social and economical agent's repertories to whom a statistical number of identification is attributed.

In pursuance of its Decree clauses of n° 95-159 (03.06.1995) including the National Office of Statistics organization and the interministerial order n° 620 (26.11.1995) including the internal organization of the Office, the N.O.S' administration under the tutelage of the Director Manager who is assisted in the whole of his tasks by :

- *A General Deputy Manager*
- *A Technical Manager in charge of the National Accountancy*
- *A Technical Manager in charge of Statistics of Enterprises and the Contingency Fellow.*
- *A Technical Manager in charge of Social Statistics and Incomes.*
- *A Technical Manager in charge of Population and Employment Statistics.*
- *A Technical Manager in charge of Mapping and Regional Statistics.*
- *A Technical Manager in charge of Data Processing Treatments and Statistical Repertories.*
- *A Manager in charge of Inspection*
- *A Manager in charge of Secretariat of the N.C.S*
- *A Manager of Publishings, Diffusing, Documentation and Impressing.*
- *A Manager of Administration and Means ;*
- *Four (04) Managers of Regional Annexes.*

The General Deputy Manager is in charge of assisting the General Manager to direct and coordinate technical works. The General Manager may delegate to him in so far as if necessary some missions without prejudice to the Technical Managers and Managers' Board attributions.

The Technical Manager in charge of the National Accountancy is commissioned to :

- Elaborate periodically Nations' economic accounts. In this framework he collects all statistical information relating to real, financial, and social sectors and all data necessary for accomplishing his mission ;
- Contribute to the elaboration of evaluation reports for national planning development, programmes execution
- Elaborate and update used methodological instruments and make up national accounts.

The Manager is assisted by (04) chiefs clerk and (05) five heads of project.

The Technical Manager in charge of Enterprises Statistics and Contingency Follow is commissioned to :

- Collect, treat, and analyse statistical information relating to goods and services production. In this framework, he realizes appropriate statistical surveys near to enterprises.
 - He contributes to statistical methods development relating to his activity domain and in relation with the concerned organisms and administrations.
 - Participate as it concerns him to the national accounts.
 - Make up different production indexes, of costs and goods and services prices.
 - Follow and analyse the economy contingency from issued indicators of statistical surveys results and administrative source data;
 - Participate to publications elaboration of the NOS in relation with its attributions;
- The Manager is assisted with (03) Chiefs of Studies and (03) Heads of Project.

The Technical Manager in charge of Incomes and Social Statistics is commissioned to :

- Collect, treat and analyse statistical information relating to incomes, to consumer social statistics and households' conditions of life;

In this framework, he realizes surveys close to households and concerned economic agents;

- Contributes to statistical methods development in his domain;
- Participates to national accounts and making up particularly households' accounts;
- Draws up the appropriate social indicators periodically.

The Manager is assisted by (02) two chiefs clerk and (03) three Heads of Project.

The Technical Manager in charge of Population and Employment is commissioned to :

- Prepare and coordinate the realization and exploitation of housing and population censuses.
- Collect, treat, and analyse demographic information;
- Exploit data on civil registration acts for demographic analyses and make up demographic situation of the country periodically;
- Elaborate publications on demographic data and population censuses.
- Assure archives specific conservation of population censuses, according to the regulating to the subject;
- Realize or participate to surveys realization near to households and establishments with a view to make up occupied and employment statistics;
- Participate to the elaboration of publications relating to his mission.

The Manager is assisted with (03) Chiefs clerk and (03) Heads of Project.

The Technical Manager in charge of Regional Statistics, Agricultural Statistics and Mapping is commissioned to :

- Collect or gather close to organization or methodological institution, regional statistical information ;
- Collect hydraulic and agricultural statistics and to look after the well management of agricultural statistical system ;
- Realize mapping works for statistical surveys and censuses ;
- Assure mapping visualization of statistical information.

The Manager is assisted with (02) two Heads of Studies and (02) two Heads of Project.

The Technical Manager in charge of Data Processing Treatments and Statistical Repertories is commissioned to :

- Develop data processing softwares and applications for the needs of the N.O.S. ;
- Manage establishments and national enterprises repertory ;
- Manage a statistical number of identification (SNI) ;
- Assure or have to assure maintenance or data processing equipment of the Office and to keep an eye to their rational use, in relation with other Managers or regional annexes Managers.

The Manager is assisted with (03) Chiefs of Studies and (03) Heads of Project.

The Manager of Publishings, Diffusing, Documentations and Impressing is commissioned to:

- Draw up and diffuse publishings of the Office, especially indexes and social and economic indicators, nation's accounts, statistical yearbooks and publications of the housing and population general census ;
- Manage the documentation center of the Office's quarter and to contribute to statistical documentation development in the regional annexes, in relation with regional and national documentation centers of public organisms and administration ;
- Assure documents and publications impressing of the Office ;
- Coordinate, in accordance with regulating, information exchanges with international institutions and the organism ;
- Assure archives management of the Office relating to publications.

The Manager is assisted with (03) Deputy-Managers :

- The Deputy-Manager of publication of the yearbook and statistical reviews, is assisted with a Head of Project ;
- The Deputy-Manager of diffusing, documentation and archives, is assisted with a Head of Project ;
- The Deputy-Manager of impressing, is assisted with a Head of Project.

The Manager of Administration and Means is commissioned to :

- Draw up in relation with other structures of budget project of the Office ;

- Execute the budget per delegation of the General Manager and to keep the book of the Office accountancy;
- Draw up markets projects and execute them after approval ;
- Assure to have to assure maintenance upkeep and material supply, Board's furniture and equipment ;
- Staff managing, draw up and bring out into play recruiting plans and staff's training in relation with other structures of the Office ;
- Keep an eye to work discipline and security of persons and goods security of the N.O.S ;
- Keep an eye to the regulating application of archives.

The Manager is assisted with (03) three Deputy-Managers :

- Staff and Training Deputy-Manager is assisted with ;
- The Chief Clerk and staff management and social action ;
- The Chief Clerk of Training and Improving.

The Deputy-Manager of Budget and Markets is assisted with :

- The Chief clerk of execution and the follow management operations ;
- The Chief clerk of markets and the follow equipment operations ;
- The Deputy Manager of General Means is assisted with ;
- The Chief clerk of inventories and stocks ;
- The Chief clerk of material means.

The Manager in charge of the Technical Secretariat of the Statistical National Council (SNC) is commissioned to :

- Prepare the SNC meetings and to its specialized trainings, should the occasion arise especially to assure projects preparation of the national programmes and statistical works submitted to its exam ;
- Coordinate the rules making up and normalization instruments of statistical methodology to be submitted to the SNC ;
- The follow decisions applications and avis of the SNC ;
- Assure the technical Secretariat meetings of the SNC ;
- To manage the registry number attribution of the statistical surveys considered as public utility by the SNC.

The Manager is assisted with The Head of Studies

The Manager in charge of inspection is commissioned to :

- Carry out in conformity with an approved program by the General Manager of inspection in the structures of the Office and its annexes to verify the application status of the regulating and the decisions ;
- Contribute to apprise and resolve work conflicts in relation with The Manager of Administration and Means and workers' representatives ;
- Evaluate the efficiency degree in the means use placed at the disposal of the Office ;
- Report to the General Manager results of the made inspection. The Manager in charge of inspection has to draw up an annual report; he is assisted with the Head of Studies.

Moreover, ***the General Manager*** is assisted with The Head of Studies in charge of :

- Program cooperation follow with similar foreign and international institutions ;
- Meetings preparation of the orientation Council ;

- Relations follow with communications organs.

The (04) four regional annexes of the National Office of Statistics have their headquarters respectively in Algiers, Constantine, Oran and Ouargla.

The Manager of Regional annex is commissioned to :

- Execute to a regional level concerned with working program of the N.O.S, especially provided surveys and censuses ;
- Diffuse publications of the N.O.S at the regional level ;
- Contribute to the realization of the N.O.S publications relating to the concerned region ;
- Assist local administrations in statistical works in the framework of the approved program by the General Direction and in conformity with disposals of article 6 of decree n° 95-159 of June 3rd, 1995 assigned above
- To keep an eye to work discipline and security of goods and persons affected to the regional annex ;
- The annex Manager is assisted with (01) one Chief of clerk, two heads of project and (01) one Chief of clerk and the Means.

ORGANIGRAMME DE

L'OFFICE NATIONAL DES STATISTIQUES

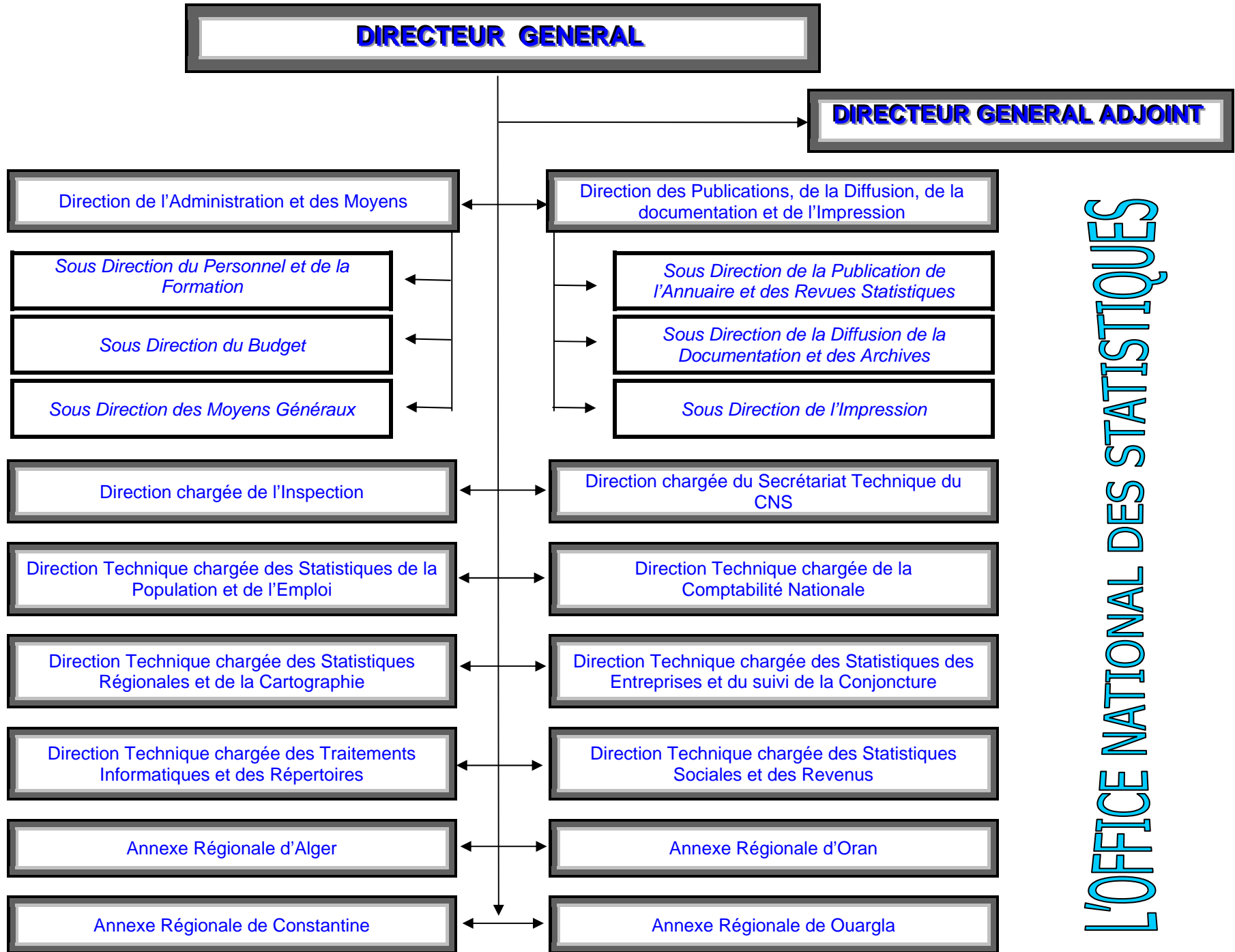

ORGANIZATION CHART of

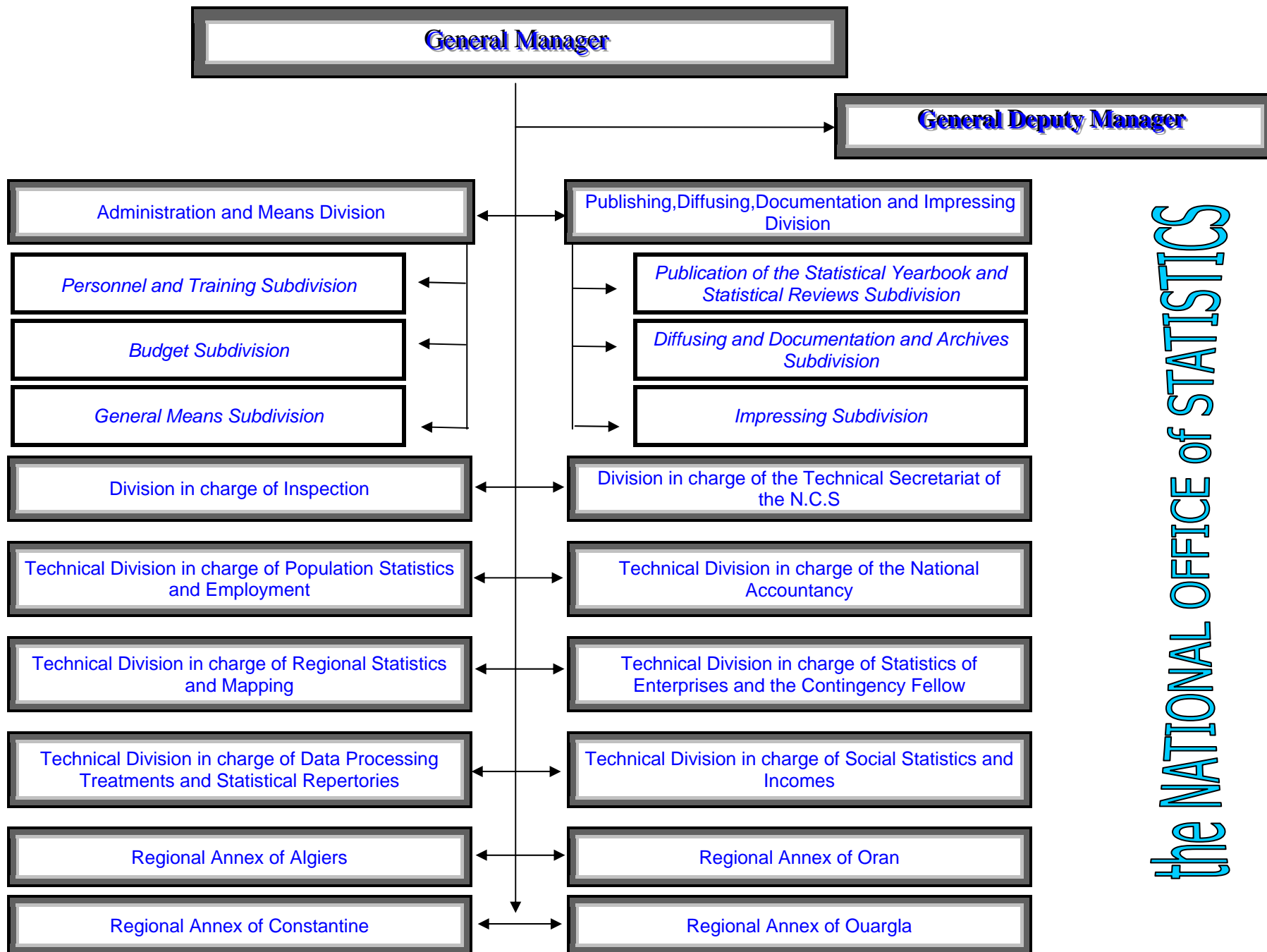

the NATIONAL OFFICE of STATISTICS

**LISTE DES PUBLICATIONS EDITEES PAR
L'OFFICE NATIONAL DES STATISTIQUES**

- Année 2010 à Décembre 2014 -

A / INDICE DES PRIX A LA CONSOMMATION

- N° 169 à 229 : *Indice des prix à la consommation de Décembre 2009 à Décembre 2014*

B / DONNEES STATISTIQUES

- N° 551 : *Indices de valeur unitaires à l'importation de marchandises 1^{er} Tr. 2010*
- N° 552 : *Indice de la Production Industrielle 1^{er} Trimestre 2010*
- N° 553 : *Les Prix à la Production Industrielle au 1^{er} Trimestre 2010*
- N° 554 : *Démographie Algérienne – 2009 -*
- N° 555 : *Enquête sur la situation et les Perspectives dans l'Industrie au 1^{er} Trim. 2010*
- N° 556 : *Les Comptes Economiques de 2000 à 2009*
- N° 557 : *Les Immatriculations des Véhicules Automobile 2^{ème} Semestre 2009*
- N° 558 : *Parc National Automobile au 31/12/2009*
- N° 559 : *Indice de la Production Industrielle 1^{er} Semestre 2010*
- N° 560 : *Les Prix à la Production Industrielle au 2^{ème} Trimestre 2010*
- N° 561 : *Indices de valeur unitaires à l'importation de marchandises 1^{er} Sem. 2010*
- N° 562 : *Enquête sur la situation et les Perspectives dans l'Industrie au 2^{ème} Trim. 2010*
- N° 563 : *Les Répertoires des Agents Economiques et Sociaux Situation au 31/12/2009*
- N° 564 : *Activité, Emploi & Chômage au 4^{ème} Trimestre 2010*
- N° 565 : *Indices de valeur unitaires à l'importation de marchandises 9 mois 2010*
- N° 566 : *Les Tableaux des Entrées Sorties 2000 à 2009*
- N° 567 : *Indice de la Production Industrielle 3^{ème} Trimestre 2010*
- N° 568 : *Les Prix à la Production Industrielle au 3^{ème} Trimestre 2010*
- N° 569 : *Enquête sur la situation et les Perspectives dans l'Industrie au 3^{ème} Trim. 2010*
- N° 570 : *Les Tableaux Economiques d'Ensemble 2000 à 2009*
- N° 571 : *Indices de valeur unitaires à l'importation de marchandises Année 2010*
- N° 572 : *Indice de la Production Industrielle 4^{ème} Trimestre 2010*
- N° 573 : *Les Prix à la Production Industrielle au 4^{ème} Trimestre 2010*
- N° 574 : *Enquête sur la situation et les Perspectives dans l'Industrie au 4^{ème} Trim. 2010*
- N° 575 : *Démographie Algérienne – 2010 -*
- N° 576 : *Les Immatriculation des Véhicules Automobiles 1^{er} Sem. 2010*
- N° 577 : *Indice de la Production Industrielle 1^{er} Trimestre 2011*
- N° 578 : *Indices de valeur unitaire a l'importation de marchandise au 1^{er} Trimestre 2011*
- N° 579 : *Les Prix à la Production Industrielle au 1^{er} Trimestre 2011*
- N° 580 : *Les Comptes Economiques de 2000 à 2010*
- N° 581 : *Enquête sur la situation et les Perspectives dans l'Industrie au 1^{er} Trim. 2010*
- N° 582 : *Indices de valeur unitaire a l'importation de marchandise au 1^{er} Semestre 2011*
- N° 583 : *Les Répertoires des Agents Economiques et Sociaux Situation au 31/12/2010*
- N° 584 : *Indice de la Production Industrielle 2^{ème} Trimestre 2011*
- N° 585 : *Les Prix à la Production Industrielle au 2^{ème} Trimestre 2011*
- N° 586 : *Enquête sur la situation et les Perspectives dans l'Industrie au 2^{ème} Trim. 2011*
- N° 587 : *Les Tableaux des Entrées Sorties 2000 à 2010*
- N° 588 : *Indices de valeur unitaire a l'importation de marchandise - 9 mois 2011 -*
- N° 589 : *Les Immatriculations des Véhicules Automobiles (deuxième Semestre 2010)*
- N° 590 : *Parc National Automobile au 31/12/2010*
- N° 591 : *Indice de la Production Industrielle au 3^{ème} Trimestre 2011*
- N° 592 : *Activité, Emploi & Chômage au 4^{ème} Trimestre 2011*
- N° 593 : *Enquête sur la situation et les Perspectives dans l'Industrie au 3^{ème} Trim. 2011*
- N° 594 : *Les Prix à la Production Industrielle au 3^{ème} Trimestre 2011*
- N° 595 : *Indices de valeur unitaire a l'importation de marchandise - 2011 -*
- N° 596 : *Indice de la Production Industrielle au 4^{ème} Trimestre 2011*
- N° 597 : *Les Prix à la Production Industrielle au 4^{ème} Trimestre 2011*
- N° 598 : *Résultats enquête sur les salaires auprès des entreprises – Mai 2010 -*
- N° 599 : *Enquête sur la situation et les Perspectives dans l'Industrie au 4^{ème} Trim. 2011*
- N° 600 : *Démographies algérienne – Année 2011 –*

-N° 601 : Enquête sur la situation et les Perspectives dans le commerce au 4^{ème} Trim. 2011
 -N° 602 : Indice de la Production Industrielle au 1^{er} Trimestre 2012
 -N° 603 : Les Immatriculations des Véhicules Automobiles au 1^{er} Sem. 2011
 -N° 604 : Les Immatriculations des Véhicules Automobiles au 2^{ème} Sem. 2011
 -N° 605 : Indice de la Production Industrielle au 1^{er} Trimestre 2012
 -N° 606 : Indices de valeur unitaire a l'importation de marchandise 1^{er} Trimestre 2012
 -N° 607 : Enquête sur la situation et les Perspectives dans le commerce au 1^{er} Trimestre 2012
 -N° 608 : Enquête sur la situation et les Perspectives dans l'industrie au 1^{er} Trimestre 2012
 -N° 609 : Les Comptes Economiques de 2000 à 2011
 -N° 610 : Indice de la Production Industrielle au 1^{er} Semestre 2012
 -N° 611 : Les prix à la Production Industrielle au 2^{ème} Trimestre 2012
 -N° 612 : Indices de valeur unitaire a l'importation de marchandise 1^{er} Semestre 2012
 -N° 613 : Enquête sur la situation et les Perspectives dans l'industrie au 2^{ème} Trimestre 2012
 -N° 614 : Enquête sur la situation et les Perspectives dans le commerce au 2^{ème} Trimestre 2012
 -N° 615 : Indice de la Production Industrielle au 3^{ème} Trimestre 2012
 -N° 616 : Indices de valeur unitaire a l'importation de marchandise 9 mois 2012
 -N° 617 : Les Comptes Economiques en volume de 2000 à 2011
 -N° 618 : Parc National Automobile au 31/12/2011
 -N° 619 : Enquête sur la situation et les Perspectives dans le commerce au 3^{ème} Trimestre 2012
 -N° 620 : Enquête sur la situation et les Perspectives dans l'industrie au 3^{ème} Trimestre 2012
 -N° 621 : Les prix à la Production Industrielle au 3^{ème} Trimestre 2012
 -N° 622 : La Production Agricole Campagnes 2009/2010 & 2010/2011
 -N° 623 : Démographie Algérienne – 2012 -
 -N° 624 : Les Tableaux Economiques d'Ensemble 2000 à 2011
 -N° 625 : Les Tableaux des Entrées Sorties 2000 à 2011
 -N° 626 : Indices de valeur unitaire a l'importation de marchandise Année 2012
 -N° 627 : Résultats de l'enquête sur les salaires auprès des entreprises – Mai 2011 -
 -N° 628 : Indice de la Production Industrielle au 4^{ème} Trimestre 2012
 -N° 629 : Enquête sur la situation et les Perspectives dans l'industrie au 4^{ème} Trimestre 2012
 -N° 630 : Les prix à la Production Industrielle au 4^{ème} Trimestre 2012
 -N° 631 : Enquête sur la situation et les Perspectives dans le commerce au 4^{ème} Trimestre 2012
 -N° 632 : Indice de la Production Industrielle au 1^{er} Trimestre 2013
 -N° 633 : Indices de valeur unitaire a l'importation de marchandise 1^{er} Trimestre 2013
 -N° 634 : Les Immatriculations des Véhicules Automobiles au 1^{er} Semestre 2012
 -N° 635 : Les Immatriculations des Véhicules Automobiles au 2^{ème} Semestre 2012
 -N° 636 : Les Répertoires des Agents Economiques et Sociaux Situation au 30/06/2012
 -N° 637 : Enquête sur la situation et les Perspectives dans l'industrie au 1^{er} Trimestre 2013
 -N° 638 : Les prix à la Production Industrielle au 1^{er} Trimestre 2013
 -N° 639 : Enquête sur la situation et les Perspectives dans le commerce au 1^{er} Trimestre 2013
 -N° 640 : Les Comptes Economiques de 2000 à 2012
 -N°641 : Indice de la production industrielle au 1^{er} Semestre 2013
 -N°642 : Premiers résultats de l'enquête nationale sur les dépenses de consommation et le niveau de vie des ménages 2011
 -N°643 : Résultats de l'enquête annuelle sur les salaires auprès des entreprises –Mai 2012-
 -N°644 : Indices des valeurs unitaires à l'importation de marchandises 1^{er} Semestre 2013
 -N°645 : Les prix à la production industrielle au 2^{ème} Trimestre 2013
 -N°646 : Enquête sur la situation et les perspectives dans l'industrie au 2^{ème} Trimestre 2013
 -N°647 : Enquête sur la situation et les perspectives dans le commerce au 2^{ème} Trimestre 2013
 -N° 648 : Les Comptes Economiques en volume de 2000 à 2012
 -N°649 : Indice de la production industrielle au 3^{ème} Trimestre 2013
 -N° 650 : Indices de valeur unitaire à l'importation de marchandise 9 mois 2013
 -N° 551 : Activité, Emploi & Chômage au 4^{ème} Trimestre 2012
 -N° 652 : Les prix à la Production Industrielle au 3^{ème} Trimestre 2013
 -N° 553 : Activité, Emploi & Chômage au 4^{ème} Trimestre 2013
 -N°654 : Enquête sur la situation et les perspectives dans l'industrie au 3^{ème} Trimestre 2013
 -N°655 : Enquête sur la situation et les perspectives dans le commerce au 3^{ème} Trimestre 2013
 -N° 656 : Parc National Automobile au 31/12/2012
 -N° 657 : Les Tableaux des Entrées Sorties 2000 à 2012
 -N° 658 : Démographies algérienne -Année 2013-
 -N° 659 : Les Tableaux Economiques d'Ensemble 2000 à 2012
 -N° 660 : Indices de valeur unitaire à l'importation de marchandise -Année 2013-
 -N°661 : Indice de la production industrielle au 4^{ème} Trimestre 2013
 -N°662 : Enquête sur la situation et les perspectives dans le commerce au 4^{ème} Trimestre 2013
 -N°663 : Enquête sur la situation et les perspectives dans l'industrie au 4^{ème} Trimestre 2013

- N°664 : Les prix à la Production Industrielle au 4^{ème} Trimestre 2013
- N°665 : Indices de valeur unitaire à l'importation de marchandise 1^{er} trimestre 2014
- N°666 : Indice de la production industrielle au 1^{er} trimestre 2014
- N°667 : Enquête sur la situation et les perspectives dans l'industrie au 1^{er} trimestre 2014
- N°668 : Les prix à la Production Industrielle au 1^{er} trimestre 2014
- N°669 : Les Comptes Economiques de 2000 à 2013
- N°670 : Les Comptes Economiques en volume de 2000 à 2014
- N°671 : Activité, Emploi & Chômage Avril 2014
- N°672 : Enquête sur la situation et les perspectives dans le commerce au 1^{er} trimestre 2014
- N°673 : Indices de valeur unitaire à l'importation de marchandise 1^{er} semestre 2014
- N°674 : Indice de la production industrielle au 1^{er} semestre 2014
- N°675 : Résultats de l'enquête annuelle sur les salaires auprès des entreprises -Mai 2013-
- N°676 : Indice de la production industrielle au 2^{ème} trimestre 2014
- N°677 : Enquête sur la situation et les perspectives dans l'industrie au 2^{ème} trimestre 2014
- N°678 : Enquête sur la situation et les perspectives dans le commerce au 2^{ème} trimestre 2014
- N°679 : Les Immatriculations des Véhicules Automobiles au 1^{er} Semestre 2013
- N°680 : Les Immatriculations des Véhicules Automobiles au 2^{ème} Semestre 2013
- N°681 : Parc National Automobile au 31/12/2013
- N°682 : Indices de valeur unitaire à l'importation de marchandise 9 mois 2014

C / COLLECTIONS STATISTIQUES

- N° 150 : Enquête emploi auprès des ménages - 2009-
- N° 151 : Indice des Prix à la Consommation 2002 - 2009
- N° 152 : Activité Industrielle 1999 - 2009
- N° 153 : Indice des Prix à la production industrielle 1999 - 2009
Indices des prix de gros fruits & légumes 1999-2009
- N° 154 : Evolution des échanges extérieurs de marchandises de 1999 à 2009
- N° 155 : Indice des Prix à la Consommation 2002 - 2010
- N° 156 : Natalité, Fécondité et reproduction en Algérie - RGPH 08 - par wilaya
- N° 157 : Education et Scolarisation en Algérie - R.G.P.H.2008 -
- N° 158 : Les Statistiques de l'Agriculture et de la Pêche 2000-2009
- N° 159 : Les migrations internes inter – communales R.G.P.H.2008
- N° 160 : Natalité, Fécondité et reproduction en Algérie -RGPH 2008 – par communes
- N° 161 : Indice des Prix à la production industrielle 2000-2010
- N° 162 : Evolution des agglomérations RGPH 1987 / 1998 / 2008
- N° 163 : Armature urbaine RGPH 2008
- N° 164 : Les tableaux entrés sorties 1999 à 2009
- N° 165 : Activité Industrielle - 2008 / 2010 -
- N° 166 : Rétrospective des comptes économique 1963 - 2010
- N° 167 : Evolution des échanges extérieurs de marchandises de 2000 A 2010
- N° 168 : Résultats du Premier Recensement Economique 2011: Résultats Préliminaires
- N° 169 : Code des agglomérations
- N° 170 : Enquête emploi auprès des ménages - 2010 -
- N° 171 : Indice des prix a la production industrielle 2002 - 2011
- N° 172 : Résultats du Premier Recensement Economique 2011: Résultats définitifs de la 1^{ère} Phase
- N° 173 : Enquête emploi auprès des ménages - 2011 -
- N° 174 : Activité industrielle - 2009 / 2011 -
- N° 175 : Indice des Prix à la production industrielle 2001-2011
- N° 176 : Evolution des échanges extérieurs de marchandises de 2001 à 2011
- N° 178 : Indice des Prix à la Consommation 2002 - 2012
- N° 179 : Indice des prix a la production industrielle 2002 - 2012
- N° 180 : Activité industrielle - 2010 / 2012 -
- N° 181: Enquête emploi auprès des ménages -2012-
- N° 182 : Evolution des échanges extérieurs de marchandises de 2001 A 2012
- N° 183: Enquête sur les dépenses de consommation et le niveau de vie des ménages -2011-
- N° 184 : Rétrospective des comptes économique 1963 - 2012
- N° 185 : Enquête emploi auprès des ménages - 2013-
- N° 186 : Indice des Prix à la Consommation 2004 - 2013
- N° 187 : Indice des Prix à la production industrielle 2003-2013
- N° 188 : Evolution des échanges extérieurs de marchandises de 2003 A 2013
- N° 189: Enquête sur les dépenses de consommation et le niveau de vie des ménages -2011-
- N° 190 : Activité industrielle - 2003 / 2013-

N° 57 à 60	:	Année 2010
N° 61 à 64	:	Année 2011
N° 65 à 68	:	Année 2012

E/ AUTRES PUBLICATIONS

- Enquête Nationale sur la Santé de la Mère et de l'Enfant (Rapport final - PAP CHILD 1992)
- Rétrospective Statistique 1970 / 2002 - Edition 2005
- Rétrospective Statistique 1962 / 2011 - Edition 2013

- N° 26 : Annuaire Statistiques de l'Algérie - Résultats 2006/ 2008 - Edition 2010
- N° 27 : Annuaire Statistiques de l'Algérie - Résultats 2007 / 2009 - Edition 2011
- N° 28 : Annuaire Statistiques de l'Algérie - Résultats 2008 / 2010 - Edition 2012
- N° 29 : Annuaire Statistiques de l'Algérie - Résultats 2009 / 2011 - Edition 2013

- Algérie en Quelques Chiffres N° 41 Résultats 2008 / 2010 - Edition 2011
- Algérie en Quelques Chiffres N° 42 Résultats 2009 / 2011 - Edition 2012
- Algérie en Quelques Chiffres N° 43 Résultats 2010 / 2012 - Edition 2013

**ANNEXES ET ANTENNES REGIONALES DE L'O.N.S.
REGIONAL ANNEXES AND ANTENNAE OF THE N.O.S.**

ANNEXES / ANNEXES	Adresse - Téléphone Télex - Fax
ALGER / ALGIERS	12, Rue Bab-Azoun - Alger - ☎ : (021) 71 - 24 - 40 / 42 Telex : . 61 214 Fax : (021) 71 - 23 - 16
ORAN	16, Rue Ahmed Maoued - Oran - ☎ : (041) 40-32-23 / 40-97-02 Telex : 22 821 Fax : (041) 40 - 00 - 48
CONSTANTINE	Cité DAKSI - Constantine - ☎ : (031) 63-43-61/62 / 62.67.77 Telex : 92 427 Fax : (031) 63 - 13 - 59
OUARGLA	10, Rue de la République - Ouargla - ☎ : (029) 71 - 49 - 65 Telex : 42 926 Fax : (029) 73- 37 - 85
ANTENNE / ANTENNA	Adresse - Téléphone Télex - Fax
ANNABA	Rue Abdellah SMIGRA - Annaba - ☎ : (038) 86-15-95 / 86-54-93 Telex : 81.749 Fax : (038) 86 - 15 - 95

Ministères et Adresses Ministries and Addresses

Décret Présidentiel n° 13-312 du 05 Dhou El Kaâda 1434 correspondant au 11 septembre 2013 portant nomination des membres du Gouvernement (JORA n° 44 du 15 septembre 2013)

<i>MINISTERES / MINISTRIES</i>	<i>Adresse / Address</i>
Premier Ministère Prime Ministry	☞ Palais du Gouvernement Rue Docteur Saadane Alger ☎ 021 73.12.00
Ministère des Affaires Etrangères Ministry of Foreign Affairs	☞ Place Med Seddik BEN YAHIA El Mouradia - ALGER ☎ . 021 50 43 43 / 50.45.45
Ministère de la Défense Nationale Ministry of National Defence.	☞ Avenue Ali Khodja Les Tagarins ☎ 021 71.15.15
Ministère des Affaires Religieuses et des Wakfs Ministry of Religious Affairs and Wakfs	☞ 4, Rue Timgad Hydra - ALGER ☎ 021 60 88 20 / 60 88 30
Ministère de la Justice, garde des sceaux Ministry of Justice , Lord Chancellor	☞ 8, Place Bir - Hakem El Biar - ALGER ☎ 021 92.16.08
Ministère de l'Intérieur et des Collectivités Locales Ministry of the Interior and Local Authorities	☞ Palais du Gouvernement Rue Docteur Saadane - ALGER ☎ 021 73.23.40 & 48
Ministère des Finances Ministry of Finance	☞ Site , Ahmed FRANCIS Ben - Aknoun - ALGER ☎ 021 59.51.51 / 59 52 52
Ministère du Développement Industriel et de la Promotion de l'Investissement Ministry of Industrial Development and Investment Promotion	☞ Immeuble Le Colisée 2, Rue Ahmed Bey - ALGER ☎ 021 23 90 43 & 74 06 81
Ministère de l'Energie et des Mines Ministry of Energy and Mines	☞ Tour A, Val d'Hydra BP 677 Alger – Gare - ALGER - ☎ 021 48.85.26
Ministère des Moudjahidine Ministry of Moudjahidine (War Veterans)	☞ 2, Av. Lieut. Benarfa Mohamed El Biar - ALGER - ☎ 021 92.23.55
Ministère de l'Education Nationale Ministry of National Education	☞ 14, Rue Mohamed Boudjatite Kouba - ALGER - ☎ 021 60 55 60 à 61

Ministère de la Culture Ministry of Culture	☞ Palais de la Culture Les Annassers - Kouba - ALGER - ☎ 021 29.10.10
Ministère de l'Enseignement Supérieur et de la Recherche Scientifique Ministry of High Education and Scientific Research	☞ 11, Chemin DOUDOU Mokhtar Ben-Aknoun - ALGER - ☎ 021 91.21.22 & 91.23.23
Ministère de l'Agriculture et du développement rural Ministry of Agriculture and Rural Development	☞ 12 Bd Colonel Amirouche - ALGER - ☎ 021 71.17.12
Ministère de la Santé, de la Population et de la réforme hospitalière Ministry of Health, Population and Hospital Reform.	☞ 125, Chemin Abderrahmane Lâala - ALGER - ☎ 021 27.99.00 / 27 98 00
Ministère du Travail, de l'Emploi et de la Sécurité Sociale Ministry of Work , Employment and Social Security	☞ 44, Rue Mohamed Belouizdad - ALGER - ☎ 021 65.99.99
Ministère de la Poste et des technologies de l'information et de la Communication Ministry of the Post and Information Technologies and communication	☞ 4, Bis Boulevard Krim Belkacem - ALGER - ☎ 021 71.12.20
Ministère du Tourisme et de l'Artisanat Ministry of Tourism and Handicraft	☞ 119, Rue Didouche Mourad - ALGER - ☎ 021 71.34.34 & 71 45 45
Ministère de l'Habitat, de l'Urbanisme et de la Ville Ministry of Housing, Urbanism and the City	☞ 135, Rue Didouche Mourad - ALGER - ☎ 021 74.07.22
Ministère de l'Aménagement du Territoire et de l'Environnement Ministry of Land-use Planning and Environment	☞ Route des 4 Canons - ALGER - ☎ 021 43 28 77 et 78
Ministère de la Jeunesse et des Sports Ministry of Youth and Sports	☞ 3, Rue Mohamed Belouizdad - ALGER - ☎ 021 65 55 55
Ministère du Commerce Ministry of Trade	☞ Cité Zerhouni Mokhtar Mohammadia (ex. les bananiers) - ALGER - ☎ 021 64 32 44 et 45
Ministère des Transports Ministry of Transport	☞ Chemin IBN BADIS EL - Mouiz El - Biar - ALGER - ☎ 021 71 13 66 / 92 98 85 à 91
Ministère de la Solidarité Nationale, de la famille et de la condition de la femme Ministry of National Solidarity and Family and the Status of Women	☞ Route nationale n° 1 Birkhadem - ALGER - ☎ 021 44 99 46 & 47
Ministère des relations avec le Parlement Ministry of Parlement Relations	☞ 12, rue Ali Bedjaoui El - Biar - ALGER - ☎ 021 79 11 19 & 20

Ministère des Travaux Publics Ministry of Public Works	☞ Chemin Mustapha KHALEF Ben Aknoun – ALGER - ☎ 021 91 18 51 / 91 31 86
Ministère de la Formation & de l'enseignement professionnels Ministry of Training and Professional Teaching	☞ Rue des Frères AISSOU Route n° 36 - Ben Aknoun - ALGER - ☎ 021 91 15 14 & 91 15 03
Ministère de la Pêche et des Ressources Halieutiques Ministry of Fisheries and Halieutic Resources	☞ Route des 4 Canons - ALGER - ☎ 021 43 31 74 & 75
Ministère de la Communication Ministry of Communication	☞ Rue des Frères Bouadou Bir Mourad Rais - ALGER - ☎ 021 44 19 99 & 54 10 15
Ministère des Ressources en Eau Ministry of Water Resources	☞ Grand Séminaire Kouba - ALGER - ☎ 021 28 39 01 & 51
Ministre délégué auprès du Ministre des Finances, chargé du Budget Minister Delegate to the Minister of Finance , in charge of Budget	☞ Site, Ahmed FRANCIS Ben - Aknoun - ALGER ☎ 021 59.51.51 / 59 52 52
Ministre auprès du Premier Ministre, chargé de la Réforme du Service Public Minister to the Prime Minister , in charge of the Public Utility Reform	☞ Palais du Gouvernement Rue Docteur Saadane Alger ☎ 021 73.12.00
Ministre délégué auprès du Ministre des Affaires Etrangères, chargé des Affaires Maghrébines et Africaines. Minister Delegate to Minister of Foreign Affairs , in Charge of African and Maghreb Affairs	☞ Place Med Seddik BEN YAHIA El Mouradia - ALGER ☎ 021 50 45 49

NATIONAL INSTITUTIONS

Conseil de la Nation Nation's Council	☞ 7, Boulevard Zighout Youcef - ALGER - ☎ 0 21 73 59 00
Assemblée Populaire Nationale National Popular Assembly	☞ 73, Boulevard Zighout Youcef - ALGER - ☎ 0 21 73.86.00
Conseil Constitutionnel Constitutional Council	☞ 9, Rue Abou Nouas Hydra - ALGER - ☎ 0 21 69.38.21
Cour des Comptes The Audit Office	☞ 19, Rue Rabah Maida - ALGER - ☎ 0 21 73.70.56 à 59
Conseil National de la Statistique Statistical National Council	☞ Route nationale n° 36 El - Biar - ALGER - ☎ 021 92.71.15 & 16
Conseil National Economique et Social Economical & Social National Council	☞ 3, Rue Hassan IBNOU NAAMANE Les Vergers - Bir-Mourad RAISS - - ALGER - ☎ 0 21 54 21 14 à 17
Conseil National de la Participation de l'Etat National Council of State's Participation	☞ Palais du Gouvernement Rue Docteur Saadane - ALGER - ☎ 0 21 73.23.40
Agence Nationale de Développement de l'Investissement National Agency for the Development and Investment	☞ 27, Rue Mohamed MERBOUCHE Hussein-Dey - ALGER - ☎ 0 21 77.32.62 & 63

SIGNES CONVENTIONNELS / CONVENTIONAL SYMBOLS

<i>Signification adoptée / Adopted Signification</i>	<i>Signe / Symbol</i>
<i>Renseignement non disponible / Not Available Information</i>	...
<i>Absence de résultats dus à la nature des choses / Lack of Results due to Nature</i>	//
<i>Résultats nuls ou insignifiants / Nil Results or unimportant</i>	-

<i>Chapitre I: Territoire</i>	Page	<i>Chapter I: Territory</i>
<i>I - Le cadre physique</i>	1	<i>I - Geographical Features</i>
<i>Tableau 1: Altitude des principaux sommets et Massifs</i>	3	<i>Table 1: Altitude of the Main Peaks and Massifs</i>
<i>II - Organisation administrative du territoire</i>	4	<i>II - Country's Administrative Organisation</i>
<i>Tableau 2: Evolution du découpage administratif</i>	4	<i>Table 2: Evolution of Division into Districts</i>
<i>Tableau 3: Etat nominatif des wilayate et le nombre de communes</i>	4	<i>Table 3: List of Wilaya, and Number of Communes</i>

L'Algérie est le pays le plus étendu (2 381 741 Km²) des pays africains. Elle constitue un vaste pentagone, de direction méridienne limitée au Nord par la mer méditerranée, à l'Ouest par le Maroc, au Sud-Ouest par le Sahara Occidental, et la Mauritanie, au Sud par le Mali et le Niger, et à l'Est par la Tunisie et la Libye.

Elle est située entre le 18° et 38° parallèle de la latitude Nord et entre le 9° de longitude Ouest et de 12° de longitude Est. Le Méridien International d'origine (0° Greenwich) passe près de Mostaganem.

L'Algérie est formée de deux ensembles régionaux qui relèvent de domaines morphologiques distincts : le premier au nord, l'Algérie comprise entre la mer et l'Atlas saharien, appartient à la zone de formation « alpine » qui ceinture la Méditerranée depuis l'Europe du sud jusqu'à l'Afrique du nord. Le second ce sont les régions sahariennes, au sud de l'Atlas du même nom font, partie de la vieille Afrique, forme un ensemble immense rigide et monotone.

L'Algérie du nord est pratiquement entièrement occupée par un gros bourrelet montagneux orienté de l'ouest sud ouest vers l'est nord est, tendu d'une frontière à l'autre. C'est un ensemble de hautes terres, les basses plaines sont étroites. La courbe des 1000 mètres sur carte hypsométrique englobe les $\frac{3}{4}$ de l'Algérie du nord. Les altitudes sont moins remarquables par leurs maxima (points culminants = 2300 dans le Djurdjura et les Aures) que par leurs valeurs relatives: le Djurdjura domine la vallée de Oued Sahel de 1800 mètres, et entre le sommet du Chelia et le piémont de Remila la dénivellation est de 1200 mètres. Ces reliefs du nord s'organisent en un vaste ordonnancement d'éléments parallèles, dont la continuité est remarquable d'une frontière à l'autre.

Au sud contrairement à la chaîne Tellienne la chaîne Atlasique, est plus simple et plus ouverte. Elle comprend des alignements réguliers des monts des Ksours, Djebel Amour, Djebels Ouled Nail, et le bloc des Aures-Nememcha, qui s'enlève beaucoup plus vigoureusement au dessus de la cuvette des grands chotts. Cet ensemble constitue ce que l'on appelle couramment l'Atlas Saharien.

Entre les deux Atlas s'étale la large plate-forme des Hautes plaines, dont l'altitude moyenne est de 800 mètres à l'est, 400 mètres dans les Hodna et plus de 1000 mètres à la frontière marocaine. Elles correspondent à un bâti rigide enserré entre les deux chaînes plissées.

S'étendant de la Méditerranée au désert, et donc du domaine méditerranéen au domaine désertique, l'Algérie présente nécessairement une gamme étendue de milieux naturels. Ils peuvent cependant être rapportés à trois grands types principaux : Tellien, Steppique, Saharien.

Hydrologie - Végétation :

Climat et Pluviométrie.

Le climat constitue le facteur géographique le plus important et le plus caractéristique des diverses régions. Les pluies sont généralement insuffisantes, irrégulières et inégalement réparties à la fois dans le temps et dans l'espace. Pratiquement nulles en été, elles ont leur maximum en hiver dans le Tell, et au printemps sur les hautes plaines, la chaleur, la sécheresse...) et de l'inégalité (entre les régions, entre les saisons, entre les années). Il pèse en effet directement sur les activités agricoles et pastorales de l'homme. Etant donné son extension en latitude, le territoire algérien touche à plusieurs zones climatiques. Au Nord, il atteint la frange méridionale de la zone tempérée où le climat de type méditerranéen est caractérisé par la rareté des précipitations estivales. Au Sud, le massif de l'Ahaggar reçoit des pluies d'été de type tropical. L'influence de la Méditerranée, l'ampleur de la masse continentale et le compartimentage du relief ajoutent encore des nuances aux rythmes des précipitations et aux variations de températures des différentes régions de l'Algérie.

I - Location:

Algeria is the broadest african country with an area of (2,381.741 km²). It constitutes a large pentagon, of a meridional direction, bordered in the north by the Mediterranean sea, to the west by Morocco, to the south west by Occidental Sahara and Mauritania, to the South Mali and Niger and to the east by Tunisia and Lybia.

It is located between latitudes 18° and 38 ° to the North and longitudes 9 ° to the West and 12° to the East. The International Meridian (0° Greenwich) passes close to Mostaganem.

Algeria is formed of two regional sets morphologically distinct: To the north, Algeria is located between the sea and the saharian Atlas, belonging to the « alpine » structure sphere, that walls the méditerranean sea from south Europe to the North Africa. The Saharian regions, in the south atlas of the same name are part of the ancient africa, form a rigid and monotonous great set.

The North Algeria is entirely practically occupied by a great mountainous stripe oriented from the south west to the east north, extended from one frontier to another. It is a set of uplands and low plains are narrow. The curve of 1000 meters on the contour map includes the $\frac{3}{4}$ of the North Algeria. The altitudes are less considerable by their maxima (highest points = 2.300 in the Djurdjura and the Aures), and by their relative values : the Djurdjura dominates the Oued Sahel Valley of 1800 meters and between the Chelia Summit and the Remila piémont the denivellation is 1200 meters. These north reliefs are arranged in a vast order of parallel elements thereof the continuity is remarkable from one frontier to another.

To the south, Contrary to the Tellian Chain the Atlasic chain is more simple and too opened. It includes the regular alignments of Mounts Ksours, Djebel Amour, Djebels Ouled Nail, and, the Aures - Nemencha block, that raises vigorously above the depression of great chotts. The whole constitutes what we generally call the Saharian Atlas.

Between the two Atlas spreads a large plate forme of the highest plains thereof the mean altitude is 800 meters to east, 400 meters in the Hodnas and more than 1000 meters in the Morocco frontier. They correspond to a rigid structure between the two folded chains.

Algeria spreads from the Mediterranean sea to the desert, to from the Mediterranean area to the desert area. It represents a vast range of natural milieux. There are three great principle types : Tellian - Steppic and Saharian.

Hydrology - Vegetation:

Climate and Rainfall.

The climate the most important geographical factor and the most typical of different regions. In general, rainfall is insufficient, irregular and evenly distributed at once in time and space. Pratically nil in summer, the rainfall reaches its maximum in winter in the Tell and in spring in the Tell and in spring in the Highest Plains. The climate is placed in the keynote of excess (in cold, heat, drieness...) and disparity (between regions, seasons and years). Indeed, it directly weights on agricultural and pastoral man's activities. In consideration of its extension in latitudes, the Algerian territory touches many climatic zones. In the North, it reaches the meridional fringe of the moderated zone where the climate, from the Mediterranean type, is characterized by estival rainfall rarity. In the South, Ahaggar massif receives summer rains from tropical type. The Mediterranean influence, the extent of continental mass and relief partitioning add also slight differences to rainfall rythms and to temperature variations of Algeria different regions

I - Cadre physique:

Les données climatiques sont non seulement en elles-mêmes des éléments décisifs du milieu physique, mais ont aussi des répercussions profondes sur les autres composantes de ce milieu. Il existe un lien évident entre le volume, la variation annuelle des précipitations, et les débits et régime des Oueds. L'épaisseur et la composition des sols dépendent dans une large mesure de l'eau qui décompose les roches et favorise à l'intérieur des sols, des échanges et des processus physico-chimiques, à son tour la qualité de la couverture végétale est fonction de la nature des sols et de la quantité d'eau reçue par les plantes.

L'absence d'arbres sur les hautes plaines steppiques est en rapport avec une tendance aride mais aussi le résultat d'une destruction qui remonte à plusieurs millénaires ; on a retrouvé des charbons de pins d'Alep et de genévriers dans les escargotières des hautes plaines constantinoises. Les défrichements intensifs dus à la concentration des populations algériennes devant l'expansion de la colonisation, ont transformé en quelques décades des régions à climat relativement humide et récemment encore forestières ; ce sont actuellement des pentes dépourvues de sols, parsemées de buissons et défoncées par des ravins à débit torrentiel.

Biogéographie de l'Algérie.

La répartition des sols et de la végétation ne peut être évoquée sans un certain schématisme. En effet, les sols constituent des mosaïques compliquées où se mêlent paléosols et sols récents, où les conditions locales - roche-mère, topographie - introduisent des variantes nombreuses où l'on distingue cinq domaines biogéographiques dont le domaine méditerranéen humide qui se localise à l'Est, englobant une bonne partie de la Kabylie du Djurdjura, il couvre une large bande littorale dans le Tell Constantinois ; sa limite méridionale passe immédiatement au Nord de Guelma et de Souk Ahras. La formation végétale caractéristique de ces régions qui reçoivent plus de 600 mm, est la forêt de chêne-liège. Les arbres de taille assez petits sont en ordre desserré autorisent ainsi le développement de la croissance d'une strate buissonnante épaisse et difficilement pénétrable. Le domaine méditerranéen sub-humide comprend le versant méridional du Tell constantinois, la chaîne des Bibans, l'Atlas mitidjien de la partie orientale du Dahra jusqu'à Ténès.

Les précipitations y sont encore assez élevées sans créer une humidité comparable à celle du domaine précédent. Cette légère tendance à la sécheresse suffit à déterminer des changements dans la couverture pédologique et végétale. Les sols bruns forestiers à horizon bien marqué, forment de larges plaques sur les massifs les plus élevés. Ailleurs ce sont des sols bruns moins épais et calcaires. Le domaine méditerranéen semi-aride, beaucoup plus vaste, il s'étend du Tell oranais - y compris la bordure des hautes plaines - jusqu'aux chaînes atlasiques constantinoises en passant par le versant méridional du Tell central. Les plaines du domaine semi-aride avant leur mise en culture étaient vraisemblablement couvertes par la brousse à jujubier, supportant une certaine teneur en sels. Cette acidification du climat détermine en fait une concentration de sels. Le domaine aride, quant à lui comporte les hautes plaines algéroises et de l'Oranie, la cuvette du Hodna et l'Atlas saharien. Sa limite méridionale englobe une partie plus ou moins large du piémont sud de l'Atlas : le paysage steppique s'étale sur 30 ou 40 kms au-delà des derniers chaînons montagneux et ne se desserre que progressivement pour faire place au paysage désertique.

Enfin, le domaine désertique, dont les sols désertiques sont peu évolués et dépourvus d'humus. En dehors des traînées d'alluvions d'Oued et des champs de dunes qui offrent une couche meuble épaisse, les plantes n'ont à leur disposition qu'une pellicule de débris grossiers et d'argile recouvrant imparfaitement la roche. Pour résister à ces conditions difficiles, elles disposent d'un système de racines très développé en surface ou leurs graines sont susceptibles de supporter plusieurs années de sécheresse avant de germer.

Climatic data are not only physical environment decisive elements, but also profound impacts on other components of this environment (wet and mild in winter, hot and dry in summer. There is a clear connection between volume, rainfall annual variation, rates and wadis' regime. Soils' thickness and composition depend mainly on water that decomposes rocks and favourises soils' interior, exchanges, chemical and physical processes, on its turn, vegetal covering quality is function of soils' nature and water quantity at plants' disposal.

Lack of trees in the Highest Plains is related to an arid tendency but also the result of a destruction dating back thousands of years; we have found alp's pine coal and junipers in Constantinoise Highest Plains snaileries. Intensive clearings due to Algerian population concentration with regard to colonization expansion, have transformed, in few decades, regions with relatively humid climate and also recently forested: At present, they are slopes without soils, sprinkled with bushes and knocked down by torrential flow ravines.

Biogeography of Algeria.

The distribution of soils and vegetation could not be evoked without a certain schematism. As a matter of fact, soils constitute complicated mosaics where recent soils and paleosols are mixed, where local conditions - mother - rock, topography, climate are combined and introduce many variants where we distinguish five biogeography fields namely: **the humid Mediterranean area** localized in the East, including an important part of Kabylie - Djurdjura. It covers a large littoral band in the Constantinois Tell; its meridional limit passes immediately in the North of Guelma and Souk Ahras. Cork oak forest is the characteristic vegetal structure of these regions that receive more than 600 mm. Trees are little and spacious so as to help the growth development of a bushy and thick strate not easily penetrable. **Sub-humid Mediterranean area** includes the Constantinois Tell meridional slope, Biban's chain, the Mitidjen Atlas and Dahra's oriental part up to Ténès.

Still further, rainfall in this region is rising without creating humidity comparable to the one of the precedent field. This light tendency to drought is enough to determine changing in pedological and vegetal covering. The forested brown soils that have a well marked horizon, form large plates on the highest massifs. Elsewhere, there are less thick and chalky brown soils. A vast **semi-arid Mediterranean area** extends from the Oranais Tell including the Highest Plains' border up to Constantinoise Atlasic chains crossing the Central Meridional Tell slope. The plains of semi-arid field before cultivating were probably covered by bushes containing salt. Indeed, this aridness climate determines salt concentration. **The arid area** includes the Oranais and Algeroise Highest Plains, the Hodna Basin and the Saharian Atlas. Its meridional limit includes a part more or less large Atlas' south piedmont; the stepp countryside extends to 30 kms or 40 kms beyond the mountainous chains and progressively opens to give place to desert countryside.

Finally, **the desert area**, thereof soils are changeless and deprived from humus. Outwards, trails of wadis' alluviums and fields of dunes offer a light and thick stratum, plants have only a thin layer of thick debris and clay covering imperfectly a rock. These plants, to resist to these hard conditions, dispose root system very developed on the surface where their seeds are susceptible of supporting many drought years before germination.

Table 1: Altitude of the Main Peaks and Massifs

Sommet/ Peak	<i>Unité: Mètre</i> Altitude
Monts du hodna	
Djebel Tachrirt	1 902
Djebel Afghane	1 890
Aurès	
Djebel Chelia	2 328
Djebel Mahmed	2 321
Djebel Aidel	2 177
Djebel Rafea	2 170
Djebel Tichad	2 141
Djebel Taktiout	1 942
Monts Constantine	
Djebel Msid Aicha	1 462
Djebel Taya	1 208
Edough	
Djebel Edough	1 008
Hoggar	
Djebel Atakor	2 918
Atlas Blideen	
Djebel Mardjaieb	1 629
Djebel Mouzaia	1 604
Monts de Tmeri	
Djebel Dira	1 810
Grande Kabylie	
Lalla Khadidja	2 308
Ras Fimedouine	2 305
Djebel Toukra	1 465
Chaîne de Bibans	
Djebel Metzene	1 691
Djebel Mzita	1 419
Petite Kabylie	
Djebel Babor	2 004
Djebel Ta Babor	1 960
Djebel Takoucht	1 896
Djebel Tamesguida	1 626
Djebel Trouna	1 369
Monts de Traras	
Djebel Fillaoussen	1 136
Monts de Tessala	
Djebel Tessala	1 061
Monts de Tlemcen	
Djebel Tenouchfi	1 843
Djebel Ouargla	1 717
Djebel Dar Cheikh	1 616
Djebel Nador	1 579
Monts de Dahras	
Djebel Bou Maad	1 415
Djebel Si Barnous	1 146
Ouarsenis	
Djebel Ouarsenis	1 985
Djebel El Maddad	1 787
Tag En Messa	1 706
Monts de Bou-Maad	
Djebel Zaccar	1 579
Monts de Béchar	
Djebel Antar	1 953
Djebel Grouz	1 835
Djebel Béchar	1 206

Source: Institut National de Cartographie et de Télédétection (I.N.C.T) in cartes topographiques

II - Organisation administrative du territoire

II - Country's Administrative Organisation

- La loi n° 84-09 du 4 Février 1984 relative à l'organisation territoriale du pays porte : quarante huit (48) wilaya et mille cinq cent quarante et une (1.541) communes, au lieu de trente et une (31) wilaya et sept cent quatre (704) communes. **Alger est la Capitale de l'Algérie.**

- The law n° 84-09 February, 4th - 1984 relating to the territorial organization of the country provides that eighty four (48) wilaya and one thousand and five hundred and forty one (1.541) communes instead of thirty one (31) wilaya and seven hundred and four (704) communes. **Alger is the capital of Algeria.**

Tableau 2: Evolution du découpage administratif

Table 2: Evolution of Division into Districts

<i>Date de découpage</i>	<i>Nombre de Wilaya</i>	<i>Nombre de Communes</i>	<i>Références</i>
1962 et avant	15	1578	Dispositions des décrets du 7/11/1954 et 28/11/1956
1963	15	632	Décret 63/189 du 16 Mai 1963
1964	15	676	-
1971	15	691	Décret 71/33 du 20 Janvier 1971
1974	31	704	Ordonnance n° 74/69 du 2 Juillet 1974
1984	48	1541	Loi n° 84-09 du 4 Février 1984

Source: O.N.S. in Journaux Officiels

Tableau 3: Etat nominatif des wilayate et le nombre de communes

Table 3: List of Wilaya, and Number of Communes

<i>Code</i>	<i>Wilaya</i>	<i>Nombre de Daïras</i>	<i>Nombre de Communes</i>
01	Adrar	11	28
02	Chlef	13	35
03	Laghouat	10	24
04	Oum El Bouaghi	12	29
05	Batna	22	61
06	Bejaïa	19	52
07	Biskra	12	33
08	Bechar	12	21
09	Blida	11	25
10	Bouira	12	45
11	Tamanrasset	07	10
12	Tebessa	12	28
13	Tlemcen	20	53
14	Tiaret	14	42
15	Tizi Ouzou	21	67
16	Alger	13	57
17	Djelfa	12	36
18	Jijel	11	28
19	Setif	20	60
20	Saïda	06	16
21	Skikda	13	38
22	Sidi Bel Abbes	15	52
23	Annaba	06	12
24	Guelma	10	34
25	Constantine	06	12
26	Médea	19	64
27	Mostaganem	10	32
28	M'sila	15	47
29	Mascara	16	47
30	Ouargla	10	21
31	Oran	09	26
32	El Bayadh	08	22
33	Illizi	03	06
34	Bordj Bou Arreridj	10	34
35	Boumerdes	08	32
36	El Tarf	07	24
37	Tindouf	01	02
38	Tissemsilt	08	22
39	El Oued	12	30
40	Khenchela	08	21
41	Souk Ahras	10	26
42	Tipaza	10	28
43	Mila	13	32
44	Ain Defla	14	36
45	Naâma	07	12
46	Ain Temouchent	08	28
47	Ghardaïa	09	13
48	Relizane	13	38
	Algérie entière	548	1 541

Source: O.N.S. in JORA

<i>Chapitre II: Climatologie</i>	Page	<i>Chapter II: Climatology</i>
<i>I - Climat</i>	5	<i>I - Climate</i>
<i>II - Précipitations</i>	6	<i>II - Precipitations</i>
<i>Tableau 1: Précipitations mensuelles en 2009</i>	6	<i>Table 1: Monthly Precipitations : 2009</i>
<i>Tableau 2: Précipitations mensuelles en 2010</i>	7	<i>Table 2: Monthly Precipitations : 2010</i>
<i>Tableau 3: Précipitations mensuelles en 2011</i>	8	<i>Table 3: Monthly Precipitations : 2011</i>
<i>Tableau 4: Précipitations annuelles de 2009 à 2011</i>	9	<i>Table 4: Annual Precipitations: 2009 to 2011</i>

I - Climat

L'Algérie du Nord est méditerranéenne dans sa presque totalité, avec un climat doux et pluvieux en hiver, chaud et sec en été.

L'altitude, la position, l'exposition introduisent d'importantes nuances régionales, les caractéristiques continentales s'y combinent rapidement, dès qu'on avance vers l'intérieur avec des traits méditerranéens.

Les pluies sont généralement irrégulières et, parfois très violentes et inégalement réparties à la fois dans le temps et dans l'espace.

Pratiquement nulle en été, les pluies ont leur maximum en hiver dans le Tell et au printemps sur les hautes plaines.

Les régions sahariennes du pays sont caractérisées par une aridité extrême, interrompue de temps à autre par des pluies exceptionnelles et imprévisibles.

L'amplitude thermique à la fois entre le jour et la nuit, saisonale est très importante.

I - Climate

Almost all of the North of Algeria is Mediterranean with a mild and wet climate in winter and hot and dry one in summer.

Altitude, position and exposition lead to tremendous differences between regions, continental characteristics are combined as we advance towards the interior with mediterranean traits.

Generally, the rains are irregular and sometimes unequally distributed not only in time but also in space.

In summer precipitations are very scanty, they reach to the maximum (abundant) in the tell in winter, and in the high plains in spring.

The saharan regions of the country are characterized by a complete drought, interrupted from time to time by exceptional and unpredictable rains.

The thermic amplitude between day and night, seasonal is too important.

II - Précipitations

II - Precipitations

Tableau 1: Précipitations mensuelles en 2009
Table 1: Monthly Precipitations : 2009

Unité: mm.

Stations	Janv.	Fév.	Mars	Avril	Mai	Juin	Juill.	Août	Sept.	Oct.	Nov.	Déc.
Région Ouest												
Oran Sénia	67,9	25,0	24,5	38,6	6,5	0,0	0,0	0,0	49,8	3,3	19,6	57,8
Tlemcen	175,6	50,2	39,5	54,5	21,7	5,5	4,6	0,2	95,3	2,0	59,0	60,8
Sidi Abdeli	142,5	69,6	37,1	59,5	15,0	0,0	0,0	0,0	85,3	2,2	38,9	60,4
Sidi Bel Abbès	92,3	27,5	45,6	50,4	9,5	0,3	0,6	1,1	45,0	0,8	22,0	64,2
Mostaganem	63,6	8,2	32,6	32,1	15,4	0,8	0,0	0,5	15,1	2,7	18,7	34,8
Saida	91,5	22,0	54,4	70,0	14,2	0,0	0,5	0,5	84,9	1,6	29,5	37,8
Mascara	104,7	39,5	47,5	102,5	9,5	1,0	0,0	2,0	35,4	0,9	36,5	54,1
Ouizert Barrage	49,2	11,6	23,1	37,9	15,3	0,2	2,8	0,0	52,7	0,6	5,7	33,8
Relizane	63,0	21,6	45,8	54,2	4,8	0,4	0,0	5,7	34,4	0,4	37,6	29,6
Tiaret	170,6	54,1	133,2	112,9	24,3	5,0	6,4	9,1	123,2	11,6	71,9	89,2
Beni Bahdel	169,9	43,6	25,9	35,2	12,4	1,0	0,5	0,0	47,1	1,3	31,8	36,5
Mefrouche	207,1	67,7	54,5	59,3	14,7	2,1	3,9	0,0	78,5	1,6	61,7	60,9
Pierre du Chat	84,6	34,6	29,9	38,0	5,5	0,0	0,0	1,6	43,0	1,0	14,5	57,2
Tènes	83,6	13,0	44,0	49,0	7,7	0,0	0,0	5,2	31,7	2,0	51,3	86,0
Région Centre												
Médéa	175,8	21,8	90,7	120,1	34,6	1,2	8,2	7,4	78,2	14,8	93,4	91,8
Boughzoul	17,5	9,5	30,5	49,0	10,1	2,0	0,0	3,8	61,1	25,1	5,6	26,7
Bir Mourad Rais	134,1	16,5	67,4	90,7	31,8	0,0	3,5	2,6	83,7	21,5	72,2	107,9
Draa Ben Khedda	-	-	-	-	-	-	-	-	-	-	-	-
Chlef	61,2	21,0	56,9	74,4	15,3	2,0	0,0	2,0	48,1	34,5	47,3	55,6
El Khemis	89,3	31,8	73,5	74,9	18,7	0,4	3,1	1,7	24,3	3,8	67,3	84,4
Themiet El Had	-	-	-	-	-	-	-	-	-	-	-	-
Koléa	111,7	13,8	71,5	64,1	15,3	0,0	1,1	2,0	136,8	8,2	63,3	103,9
Blida	167,2	20,4	65,5	83,1	28,7	0,3	4,0	4,2	86,2	8,9	100,0	130,8
Hamiz Barrage	180,8	20,4	52,7	89,4	21,5	2,0	0,0	1,5	100,3	25,2	84,5	129,3
Col Deux Bassins	177,6	21,6	58,1	136,7	71,8	0,6	0,1	0,9	135,8	31,7	105,0	138,0
Beni Slimane	52,3	18,2	52,2	66,5	17,2	0,0	0,0	10,0	83,0	19,3	48,3	49,3
Ain El Hammam	-	-	-	-	-	-	-	-	-	-	-	-
Sour El Ghozlane	97,9	26,3	74,9	90,0	20,8	2,5	1,0	13,9	106,1	9,8	103,0	63,6
Tizi - Ouzou	250,4	40,1	86,3	126,8	74,0	0,0	3,1	6,9	153,1	48,1	123,2	148,7
Région Est												
Bordj Bou Areridj	80,2	27,6	55,1	68,7	9,7	2,6	6,8	11,7	48,9	10,5	30,8	23,3
Jijel	217,1	90,7	83,5	177,4	12,1	0,0	0,0	10,8	208,4	79,8	191,9	146,6
Batna	105,5	31,9	42,7	99,9	46,6	1,3	9,0	25,8	93,3	29,0	6,5	22,8
Chechar	73,2	12,8	71,5	45,3	53,5	0,0	12,6	21,1	86,3	6,8	0,0	5,8
Constantine	105,7	59,5	76,0	133,0	71,5	0,6	6,1	24,6	136,5	54,8	24,3	61,1
Guelma	145,7	49,6	60,0	107,2	76,9	0,0	4,7	25,6	141,7	44,6	10,2	67,4
Annaba	214,0	89,6	56,3	120,5	79,0	0,0	1,0	21,4	153,8	60,1	68,0	85,0
Amouchas	145,1	80,5	44,1	108,4	26,9	0,0	4,5	10,4	56,2	18,0	74,3	66,2
Ain Berda	219,0	104,5	66,1	143,0	86,5	0,0	0,0	44,0	103,3	67,0	71,0	23,3
Ain El Assel	238,4	148,2	64,4	60,9	0,0	0,0	0,0	6,9	153,8	126,5	76,7	72,5
Tébessa	99,5	11,8	33,7	144,1	72,7	0,0	14,0	11,8	193,8	3,1	0,0	7,4
Bir Drimil	80,2	30,0	50,1	55,3	9,8	0,0	8,0	0,0	70,2	40,0	13,0	24,0
Région Sud												
Biskra	72,4	9,2	31,8	18,3	20,2	0,0	0,0	0,0	42,1	1,2	0,0	19,6
El oued	78,7	0,0	42,4	9,0	0,0	0,0	0,0	0,0	15,2	0,0	0,0	0,0
El Bayadh	43,9	13,4	59,0	27,6	0,0	10,0	1,7	0,0	97,2	0,0	17,1	4,2
Ain Sefra	31,8	1,9	5,5	14,4	3,6	9,3	3,8	3,2	97,8	0,0	0,2	0,4
Béchar	5,6	7,7	71,0	0,3	0,0	0,0	2,4	2,1	58,2	0,0	0,0	0,3
Ouargla	53,0	1,1	12,0	0,8	0,0	1,0	1,0	0,0	5,4	0,0	0,0	0,0
Ghardaia	59,3	1,0	10,5	0,4	0,0	17,4	00	0,0	45,8	0,0	0,0	0,0
Touggourt	99,3	0,3	14,5	10,6	3,2	0,0	0,5	0,0	3,5	0,0	0,0	0,0
Djelfa	57,6	31,9	84,5	62,3	12,0	8,8	4,0	3,0	80,7	5,0	32,5	38,0
M'sila	48,1	26,7	37,4	66,1	0,1	0,8	1,3	6,8	41,0	7,5	9,7	26,3
El Abiodh Sidi Cheikh	20,0	10,6	68,2	16,9	4,4	15,6	0,8	2,1	90,7	0,0	0,6	0,2
Aflou	62,5	23,0	53,0	10,0	3,0	10,0	0,0	0,0	108,7	1,0	30,0	14,0
Adrar	17,5	8,5	7,5	0,0	0,0	0,5	0,3	0,0	2,9	0,0	0,0	0,0

Tableau 4: Précipitations annuelles de 2009 à 2011
Table 4: Annual Precipitations: 2009 to 2011

<i>Stations</i>	<i>2009</i>	<i>2010</i>	<i>2011</i>
Région Ouest			
<i>Oran Sénia</i>	293,0	500,4	424,2
<i>Tlemcen</i>	568,9	621,6	626,5
<i>Sidi Abdeli</i>	510,5	434,5	437,1
<i>Sidi Bel Abbès</i>	359,3	399,4	431,0
<i>Mostaganem</i>	224,5	342,9	409,8
<i>Saida</i>	406,9	397,3	381,7
<i>Mascara</i>	433,6	464,2	529,6
<i>Ouizert Barrage</i>	232,9	363,1	379,0
<i>Relizane</i>	297,5	386,6	371,9
<i>Tiaret</i>	881,5	659,7	539,0
<i>Beni Bahdel</i>	405,2	455,2	428,3
<i>Mefrouche</i>	612,0	660,2	753,4
<i>Pierre du Chat</i>	309,9	362,4	374,2
<i>Ténes</i>	373,5	665,8	585,1
Région Centre			
<i>Médéa</i>	738,0	706,3	811,1
<i>Boughzoul</i>	240,9	213,4	255,4
<i>Bir Mourad Rais</i>	631,9	841,5	875,5
<i>Draa Ben Khedda</i>	-	-	-
<i>Chlef</i>	418,3	483,4	468,8
<i>El Khemis</i>	473,2	530,9	476,7
<i>Theniet El Had</i>	-	-	-
<i>Koléa</i>	591,7	673,6	715,0
<i>Blida</i>	699,3	705,5	815,5
<i>Hamiz Barrage</i>	707,6	748,7	957,1
<i>Col Deux Bassins</i>	877,9	752,9	883,6
<i>Beni Slimane</i>	416,3	451,5	453,2
<i>Ain El Hammam</i>	-	-	-
<i>Sour El Ghozlane</i>	609,8	503,5	607,9
<i>Tizi - Ouzou</i>	1060,7	905,4	921,4
Région Est			
<i>Bordj Bou Arreridj</i>	375,9	402,6	463,4
<i>Jijel</i>	1218,3	1043,4	967,9
<i>Batna</i>	514,3	438,4	571,1
<i>Chechar</i>	388,9	287,7	387,8
<i>Constantine</i>	753,7	613,5	647,4
<i>Guelma</i>	733,6	589,7	588,0
<i>Annaba</i>	948,7	665,4	771,7
<i>Amouchas</i>	634,6	599,8	717,4
<i>Ain Berda</i>	927,7	665,0	759,8
<i>Ain El Assel</i>	948,3	916,9	945,2
<i>Tébessa</i>	591,9	365,9	415,3
<i>Bir Drimil</i>	380,6	538,4	542,3
Région Sud			
<i>Biskra</i>	214,8	178,0	299,6
<i>El oued</i>	145,3	38,8	22,5
<i>El Bayadh</i>	274,1	288,9	485,6
<i>Ain Sefra</i>	238,5	212,9	234,4
<i>Béchar</i>	147,6	79,7	158,8
<i>Ouargla</i>	74,3	18,0	25,6
<i>Ghardaia</i>	134,4	15,3	130,1
<i>Touggourt</i>	131,9	20,0	20,0
<i>Djelfa</i>	420,3	300,0	407,2
<i>M'sila</i>	271,8	271,7	298,6
<i>El Abiodh Sidi Cheikh</i>	230,1	118,8	229,7
<i>Aflou</i>	315,2	305,0	440,5
<i>Adrar</i>	37,2	10,5	3,8

Chapitre III: Démographie	Page	Chapter III: Demography
I - Population algérienne résidente	10	I - Algerian Resident Population
Tableau 1: Population totale résidente des ménages ordinaires et collectifs selon l'âge regroupé et le sexe au recensement 2008	10	Table 1: Total Resident Population of Collective and Ordinary Households According to Combined Age and Sex: 2008 Census
Tableau 2: Population totale résidente selon les catégories de population au recensement 2008	10	Table 2: Total Resident Population per Population Category: 2008 Census
Tableau 3: Estimation de la population totale résidente selon l'âge regroupé et le sexe au milieu des années 2010 à 2012	10	Table 3: Total Resident Population Estimates by Age and Sex in Mid-Year: 2010 to 2012
Tableau 4: Population totale résidente des ménages ordinaires et collectifs selon la wilaya, le sexe et le taux d'accroissement annuel moyen (1998-2008) au recensement 2008	11	Table 4: Total Resident Population of Collective and Ordinary Household by Wilaya, Sex and the Average Annual Growth (1998-2008): 2008 census
Tableau 5: Répartition de la population totale résidente des ménages ordinaires et collectifs selon la wilaya et la dispersion - RGPH 2008 -	12	Table 5: Total Resident Population Distribution of Collective and Ordinary Household by Wilaya, and Dispersion: 2008 GCPH*
Tableau 6: Répartition des ménages ordinaires et collectifs selon la wilaya de résidence, la dispersion et la taille moyenne des ménages. - RGPH 2008 -	13	Table 6: Ordinary and Collective Household Distribution by Wilaya of Residence, Dispersion and Average Household Size: 2008 GCPH
Tableau 7: Taux de possession des équipements ménagers des ménages ordinaires et collectifs par wilaya de résidence - RGPH 2008 -	14	Table 7: Possession Rate of Consumer Durables of Ordinary and Collective Household by Wilaya of Residence: 2008 GCPH
II - Mouvement naturel de la population	15	II - Natural Movement Population
I - Mouvement Naturel	15	I - Vital Statistics
Tableau 8: Evénements de la population algérienne enregistrés à l'Etat-Civil de 1983 à 2012	15	Table 8: Algerian Vital Events Registered in Civil Status: 1983 to 2012
2 - Quelques résultats de l'Etat-civil	16	2 - Some Results Referring to Civil Status
Tableau 9: Répartition des mariages et des naissances vivantes par sexe et par wilaya d'enregistrement de 2010 à 2012	16	Table 9: Distribution of Marriages and Births per Sex and the Wilaya Record: 2010 to 2012
Tableau 10: Répartition des morts-nés par sexe et par wilaya d'enregistrement de 2010 à 2012	17	Table 10: Distribution of Stillbirth per Sex and the Wilaya Record: 2010 to 2012
Tableau 11: Répartition des décès par sexe et par wilaya d'enregistrement de 2010 à 2012	18	Table 11: Deaths Distribution by Sex and Registration Wilaya: 2010 to 2012
Tableau 12: Répartition des décès de moins d'un an par sexe et par wilaya d'enregistrement de 2010 à 2012	19	Table 12: Deaths Distribution Under one year by Sex and Registration Wilaya: 2010 to 2012

(Suite sommaire)

Tableau 13: Table de mortalité abrégée par sexe (données de l'Etat-Civil) de 2010	20	Table 13: Abridged Life Table by Sex (Civil Status data): 2010
Tableau 14: Table de mortalité abrégée par sexe (données de l'Etat-Civil) de 2011	21	Table 14: Abridged Life Table by Sex (Civil Status data): 2011
Tableau 15: Table de mortalité abrégée par sexe (données de l'Etat-Civil) de 2012	22	Table 15: Abridged Life Table by Sex (Civil Status data): 2012
III - Indicateurs synthétiques	23	III - Synthetic Indicators
Tableau 16: Indicateurs démographiques : Natalité - Fécondité de 2009 à 2012	23	Table 16: Démographic Indicators: Birth - Fertility: 2009 to 2012
Tableau 17: Evolution des principaux indicateurs démographiques entre 1998, 2002 et 2008	23	Table 17: Principal Démographic Indicators Evolution between 1998, 2002 and 2008
Tableau 18: Indicateurs démographiques : Mortalité et Mariage de 2007 à 2012	23	Table 18: Demographic Indicators : Mortality and Wedding: 2007 to 2012
Tableau 19: Fécondité générale entre 1998, 2002, 2008, 2011 et 2012	23	Table 19: Total fertility between 1998, 2002, 2008, 2011 and 2012
Tableau 20: Age moyen au 1er mariage et intensité de la nuptialité par secteur d'habitat et par sexe	24	Table 20: Mean Age at the 1st Marriage and Intensity of Nuptiality by Housing Sector and Sex
IV - Etat de la population	25	IV - Population Status
Tableau 21: Population totale résidente des ménages ordinaires et collectifs âgée de 15 ans et plus selon la situation matrimoniale et la wilaya au recensement de 2008	25	Table 21: Total Resident Population of Collective and Ordinary Household aged 15 Years and Over by Marital Status and Wilaya: 2008 Census
Tableau 22: Population totale résidente des ménages ordinaires et collectifs âgée de 15 ans et plus selon la situation matrimoniale, la wilaya et le sexe au recensement 2008	26	Table 22: Total Resident Population of Collective and Ordinary Household aged 15 Years and Over by Marital Status, Wilaya and Sex: 2008 Census
Tableau 23: Taux d'activité et répartition de la population totale résidente des ménages ordinaires et collectifs âgée de 15 ans et plus selon la wilaya et la situation individuelle au recensement de 2008	37	Table 23: Economic Participation and Total Resident Population Distribution of Collective and Ordinary Household Aged 15 Years and Over by Wilaya and Individual Situation: 2008 Census

(Suite sommaire)

<p>Tableau 24: Structure relative de la population résidente de 6 ans et plus des ménages ordinaires et collectifs selon la wilaya et le niveau d'instruction au recensement de 2008</p>	30	<p>Table 24: Relative Composition of Resident Population (6 years and Over) of Collective and Ordinary Household by Wilaya and Educational Attainment: 2008 Census</p>
<p>Tableau 25: Taux d'analphabétisme et taux d'alphabétisation de la population âgée de 10 ans et plus des ménages ordinaires et collectifs selon la wilaya de résidence et le sexe au recensement de 2008</p>	33	<p>Table 25: Illiteracy Rate and Population's Literacy Rate (10 Years and Over) of Collective and Ordinary Household by Wilaya and Sex: 2008 Census.</p>
<p>Tableau 26: Taux d'analphabétisme et taux d'alphabétisation de la population âgée de 15 ans et plus des ménages ordinaires et collectifs selon la wilaya de résidence et le sexe au recensement de 2008</p>	34	<p>Table 26: Illiteracy Rate and Population's Literacy Rate (15 Years and Over) of Collective and Ordinary Household by Wilaya and Sex: 2008 Census.</p>
<p>Tableau 27: Population scolarisable et scolarisée de 6-15 ans des ménages ordinaires et collectifs et taux de scolarisation par wilaya et par sexe au recensement de 2008</p>	35	<p>Table 27: School Attending and School Age Population (from 6 to 15 years) of Collective and Ordinary Household and Enrolment Ratio by Wilaya and Sex: 2008 Census.</p>
<p>Tableau 28: Population scolarisable et scolarisée de 6-14 ans des ménages ordinaires et collectifs et taux de scolarisation par wilaya et par sexe au recensement de 2008</p>	36	<p>Table 28: School Attending and School Age Population (from 6 to 14 years) of Collective and Ordinary Household and Enrolment Ratio by Wilaya and Sex: 2008 Census.</p>
<p>V - Evolution de la densité de la population aux différents recensements</p>	37	<p>V - Evolution of Population Density in Different Censuses</p>
<p>Tableau 29: Densité de la population totale résidente aux différents recensements</p>	37	<p>Table 29: Total Resident Population Density in Different Censuses</p>

I - Population algérienne résidente

I - Algerian Resident Population

Tableau 1: Population totale résidente des ménages ordinaires et collectifs selon l'âge regroupé et le sexe au recensement 2008

Table 1: Total Resident Population of Collective and Ordinary Households According to Combined Age and Sex: 2008 Census

Groupe d'âges	Masculin	Féminin	Ensemble
0 - 4 ans	1 750 097	1 654 821	3 404 918
5 - 9 ans	1 475 674	1 412 702	2 888 376
10 - 14 ans	1 662 260	1 596 513	3 258 774
15 - 19 ans	1 847 311	1 787 859	3 635 170
20 - 24 ans	1 895 704	1 867 802	3 763 506
25 - 29 ans	1 730 409	1 691 968	3 422 377
30 - 34 ans	1 379 085	1 361 910	2 740 995
35 - 39 ans	1 167 249	1 175 529	2 342 778
40 - 44 ans	1 007 683	1 010 644	2 018 327
45 - 49 ans	817 004	812 432	1 629 435
50 - 54 ans	682 357	664 337	1 346 695
55 - 59 ans	547 181	515 398	1 062 579
60 - 64 ans	354 694	356 788	711 482
65 - 69 ans	314 958	316 345	631 303
70 - 74 ans	248 672	256 254	504 926
75 - 79 ans	181 478	182 364	363 843
80 - 84 ans	93 472	93 657	187 130
85 ans & +	62 141	70 304	132 445
Non déclaré	15 317	19 657	34 973
Total	17 232 747	16 847 283	34 080 030

Source: O.N.S./ Exploitation exhaustive du recensement général de la population et de l'habitat - RGPH 2008 -

Tableau 2: Population totale résidente selon les catégories de population au recensement 2008

Table 2: Total Resident Population per Population Category: 2008 Census

Catégories	Masculin	Féminin	Ensemble
Population des ménages ordinaires et collectifs	17 232 747	16 847 283	34 080 030
Population nomade	119 873	102 856	222 729
Total Population Résidente *	17 352 620	16 950 139	34 302 759

Source: O.N.S./RGPH 2008 (Exploitation exhaustive). / * non compris population comptée à part / N.B.: Pour les résultats du Recensement Général de la Population et de l'Habitat (RGPH) 2008, il y a lieu de noter que les totaux d'un tableau à un autre peuvent diverger aux arrondis près de par le système de tabulation utilisé.

Tableau 3: Estimation de la Population totale résidente selon l'âge regroupé et le sexe au milieu de l'année: 2010 à 2012

Table 3: Total Resident Population Estimates by Combined Age and Sex in Mid-Year: 2010 to 2012

(Unité: Millier)

Groupe d'âges	1/07/2010			1/07/2011			Groupe s d'âge	1/07/2012		
	Masculin	Féminin	Ensemble	Masculin	Féminin	Ensemble		Masculin	Féminin	Ensemble
00 - 04	1 979	1 867	3 846	2 075	1 961	4 021	00 - 04	2 163	2 047	4 211
05 - 09	1 543	1 472	3 015	1 597	1 516	3 114	05 - 09	1 676	1 586	3 262
10 - 14	1 594	1 529	3 123	1 549	1 483	3 033	10 - 14	1 519	1 455	2 973
15 - 19	1 813	1 749	3 562	1 777	1 711	3 488	15 - 19	1 736	1 669	3 405
20 - 24	1 928	1 885	3 814	1 917	1 869	3 786	20 - 24	1 897	1 845	3 742
25 - 29	1 856	1 810	3 666	1 880	1 851	3 730	25 - 29	1 901	1 875	3 776
30 - 34	1 536	1 507	3 044	1 612	1 579	3 191	30 - 34	1 684	1 646	3 330
35 - 39	1 252	1 252	2 504	1 289	1 285	2 574	35 - 39	1 335	1 324	2 658
40 - 44	1 083	1 090	2 173	1 113	1 124	2 236	40 - 44	1 140	1 151	2 291
45 - 49	899	896	1 795	936	940	1 876	45 - 49	975	979	1 953
50 - 54	734	727	1 461	760	753	1 513	50 - 54	784	780	1 564
55 - 59	604	586	1 191	632	606	1 237	55 - 59	649	634	1 282
60 - 64	421	410	831	459	444	903	60 - 64	499	476	975
65 - 69	317	324	640	316	327	643	65 - 69	322	330	652
70 - 74	266	277	543	275	286	562	70 - 74	281	289	570
75 - 79	194	201	396	198	213	411	75 - 79	206	217	424
80 ans et +	183	191	374	195	206	400	80 - 84	131	135	266
Total	18 205	17 773	35 978	18 579	18 138	36 717	Total	18 976	18 519	37 495

Source: O.N.S./ Estimation / NB/: Certains totaux divergent aux arrondis près.

Tableau 4: Population totale résidente des ménages ordinaires et collectifs selon la wilaya, le sexe et le taux d'accroissement annuel moyen (1998-2008) au recensement de 2008
Table 4: Total Resident Population of Collective and Ordinary Household by Wilaya, Sex and the Average Annual Growth (1998-2008): 2008 census

<i>Wilaya</i>	<i>Masculin</i>	<i>Féminin</i>	<i>Ensemble</i>	<i>Taux d'accroissement annuel moyen (1998-2008) en %</i>
<i>Adrar</i>	203 836	195 878	399 714	2,6
<i>Chlef</i>	502 470	499 618	1 002 088	1,6
<i>Laghouat</i>	232 517	223 085	455 602	3,8
<i>Oum El Bouaghi</i>	314 084	307 527	621 612	1,9
<i>Batna</i>	565 320	554 472	1 119 791	1,6
<i>Bejaia</i>	465 612	446 965	912 577	0,6
<i>Biskra</i>	365 040	356 317	721 356	2,3
<i>Bechar</i>	135 436	134 626	270 061	1,9
<i>Blida</i>	509 602	493 335	1 002 937	2,5
<i>Bouira</i>	353 195	342 387	695 583	1,0
<i>Tamanrasset</i>	90 820	85 816	176 637	2,6
<i>Tebessa</i>	326 086	322 617	648 703	1,7
<i>Tlemcen</i>	482 364	466 771	949 135	1,2
<i>Tiaret</i>	427 358	419 465	846 823	1,6
<i>Tizi – Ouzou</i>	564 974	562 633	1 127 607	0,2
<i>Alger</i>	1 499 800	1 488 345	2 988 145	1,6
<i>Djelfa</i>	562 207	529 977	1 092 184	3,3
<i>Jijel</i>	320 820	316 128	636 948	1,1
<i>Setif</i>	756 434	733 545	1 489 979	1,3
<i>Saïda</i>	166 717	163 925	330 641	1,7
<i>Skikda</i>	452 392	446 288	898 680	1,4
<i>Sidi-Bel-Abbes</i>	305 130	299 614	604 744	1,4
<i>Annaba</i>	305 030	304 469	609 499	0,9
<i>Guelma</i>	242 430	240 001	482 430	1,2
<i>Constantine</i>	470 262	468 213	938 475	1,5
<i>Médea</i>	417 559	402 373	819 932	0,2
<i>Mostaganem</i>	370 018	367 100	737 118	1,6
<i>M'sila</i>	504 684	485 907	990 591	2,1
<i>Mascara</i>	398 767	385 306	784 073	1,5
<i>Ouargla</i>	283 389	275 169	558 558	2,3
<i>Oran</i>	728 221	725 857	1 454 078	1,9
<i>El-Bayadh</i>	115 449	113 175	228 624	3,1
<i>Illizi</i>	28 244	24 088	52 333	4,5
<i>Bordj Bou Arreridj</i>	320 786	307 689	628 475	1,3
<i>Boumerdes</i>	411 650	390 433	802 083	2,2
<i>El-Tarf</i>	203 933	204 480	408 414	1,5
<i>Tindouf</i>	24 996	24 153	49 149	6,3
<i>Tissemsilt</i>	149 434	145 042	294 476	1,1
<i>El-Oued</i>	329 604	317 944	647 548	2,6
<i>Khenchela</i>	195 502	191 182	386 683	1,7
<i>Souk-Ahras</i>	218 911	219 216	438 127	1,8
<i>Tipaza</i>	298 885	292 125	591 010	1,6
<i>Mila</i>	386 591	380 295	766 886	1,3
<i>Ain-Defla</i>	388 776	377 236	766 013	1,5
<i>Naâma</i>	98 299	94 592	192 891	4,3
<i>Ain-Temouchent</i>	187 603	183 636	371 239	1,3
<i>Ghardaia</i>	185 209	178 390	363 598	2,0
<i>Relizane</i>	366 301	359 879	726 180	1,3
Total	17 232 747	16 847 283	34 080 030	1,6

Source: O.N.S. / Exploitation exhaustive du recensement général de la population et de l'habitat (RGPH 2008).

Tableau 5: Répartition de la population totale résidente des ménages ordinaires et collectifs selon la wilaya et la dispersion - RGPH 2008 -

Table 5: Total Resident Population Distribution of Collective and Ordinary Household by Wilaya, and Dispersion: 2008 GCPH*

Wilaya	Agglomération Chef Lieu (ACL)	Agglomération Secondaire (AS)	Epars	Total
Adrar	200 834	169 416	29 463	399 714
Chlef	521 070	267 276	213 742	1 002 088
Laghouat	371 204	22 196	62 202	455 602
Oum El Bouaghi	467 997	40 548	113 066	621 612
Batna	768 444	148 134	203 214	1 119 791
Bejaia	559 981	240 192	112 404	912 577
Biskra	563 245	59 823	98 289	721 356
Bechar	236 213	28 129	5 719	270 061
Blida	719 515	200 080	83 343	1 002 937
Bouira	372 196	132 954	190 432	695 583
Tamanrasset	136 822	21 648	18 167	176 637
Tebessa	515 786	25 664	107 254	648 703
Tlemcen	672 490	208 055	68 589	949 135
Tiaret	637 991	60 771	148 061	846 823
Tizi – Ouzou	585 775	444 795	97 037	1 127 607
Alger	2 712 944	213 853	61 348	2 988 145
Djelfa	825 411	48 805	217 968	1 092 184
Jijel	391 096	142 595	103 257	636 948
Setif	856 457	259 437	374 086	1 489 979
Saïda	248 939	40 078	41 624	330 641
Skikda	543 402	178 842	176 435	898 680
Sidi-Bel-Abbes	517 836	55 257	31 651	604 744
Annaba	442 230	150 215	17 055	609 499
Guelma	363 716	53 452	65 262	482 430
Constantine	717 646	178 700	42 129	938 475
Médea	519 383	56 638	243 911	819 932
Mostaganem	338 143	98 394	300 581	737 118
M'sila	666 848	125 033	198 710	990 591
Mascara	513 432	138 157	132 485	784 073
Ouargla	473 543	68 983	16 032	558 558
Oran	1 165 687	259 943	28 448	1 454 078
El-Bayadh	192 958	10 302	25 363	228 624
Illizi	32 502	15 580	4 250	52 333
Bordj Bou Arreridj	422 986	125 979	79 510	628 475
Boumerdes	459 250	241 590	101 243	802 083
El-Tarf	230 157	122 434	55 822	408 414
Tindouf	48 129	665	356	49 149
Tissemsilt	193 011	22 588	78 877	294 476
El-Oued	495 573	124 889	27 086	647 548
Khenchela	288 849	16 503	81 332	386 683
Souk-Ahras	308 319	23 082	106 726	438 127
Tipaza	343 838	114 797	132 376	591 010
Mila	440 735	163 604	162 547	766 886
Ain-Defla	450 280	171 606	144 127	766 013
Naâma	160 381	6 463	26 047	192 891
Ain-Temouchent	299 341	32 868	39 030	371 239
Ghardaia	355 701	4 170	3 727	363 598
Relizane	432 386	99 914	193 881	726 180
Algérie	23 780 669	5 435 098	4 864 263	34 080 030

Source: O.N.S/ Exploitation exhaustive du recensement général de la population et de l'habitat (RGPH 2008).

Tableau 6: Répartition des ménages ordinaires et collectifs selon la wilaya de résidence, la dispersion et la taille moyenne des ménages -RGPH 2008-

Table 6: Ordinary and Collective Household Distribution by Wilaya of Residence, Dispersion and Average Household Size: 2008 GCPH

Wilaya	Effectif Ménages ordinaires et collectifs				Taille moyenne des Ménages			
	Agglomération Chef Lieu (ACL)	Agglomération Secondaire (AS)	Zone éparse	Total	Agglomération Chef Lieu (ACL)	Agglomération n Secondaire (AS)	Zone éparse	Total
Adrar	34 207	30 052	4 648	68 907	5,9	5,6	6,3	5,8
Chlef	83 719	39 894	30 676	154 289	6,2	6,7	7,0	6,5
Laghouat	55 294	3 282	8 497	67 073	6,7	6,8	7,3	6,8
Oum El Bouaghi	85 513	7 011	19 070	111 594	5,5	5,8	5,9	5,6
Batna	133 433	23 941	31 280	188 654	5,8	6,2	6,5	5,9
Bejaia	99 442	39 476	17 335	156 253	5,6	6,1	6,5	5,8
Biskra	91 618	8 831	14 217	114 666	6,1	6,8	6,9	6,3
Bechar	38 204	3 515	897	42 616	6,2	8,0	6,4	6,3
Blida	129 496	34 149	14 368	178 013	5,6	5,9	5,8	5,6
Bouira	63 129	20 826	29 216	113 171	5,9	6,4	6,5	6,1
Tamanrasset	24 103	3 682	3 235	31 020	5,7	5,9	5,6	5,7
Tebessa	88 067	4 450	17 417	109 934	5,9	5,8	6,2	5,9
Tlemcen	130 946	38 737	12 413	182 096	5,1	5,4	5,5	5,2
Tiaret	103 694	9 521	21 906	135 121	6,2	6,4	6,8	6,3
Tizi – Ouzou	105 660	75 995	15 832	197 487	5,5	5,9	6,1	5,7
Alger	519 902	40 064	11 284	571 250	5,2	5,3	5,4	5,2
Djelfa	112 517	6 196	26 191	144 904	7,3	7,9	8,3	7,5
Jijel	62 306	21 135	15 125	98 566	6,3	6,7	6,8	6,5
Setif	145 403	41 563	57 854	244 820	5,9	6,2	6,5	6,1
Saïda	42 788	6 505	6 731	56 024	5,8	6,2	6,2	5,9
Skikda	94 565	29 864	27 583	152 012	5,7	6,0	6,4	5,9
Sidi-Bel-Abbes	94 363	9 493	5 459	109 315	5,5	5,8	5,8	5,5
Annaba	92 309	29 064	3 439	124 812	4,8	5,2	5,0	4,9
Guelma	71 971	10 210	11 942	94 123	5,1	5,2	5,5	5,1
Constantine	135 032	33 334	7 179	175 545	5,3	5,4	5,9	5,3
Médea	85 871	8 727	36 200	130 798	6,0	6,5	6,7	6,3
Mostaganem	60 140	15 505	43 451	119 096	5,6	6,3	6,9	6,2
M'sila	100 984	18 183	28 561	147 728	6,6	6,9	7,0	6,7
Mascara	91 729	23 607	22 839	138 175	5,6	5,9	5,8	5,7
Ouargla	72 867	10 525	2 336	85 728	6,5	6,6	6,9	6,5
Oran	224 559	47 785	5 176	277 520	5,2	5,4	5,5	5,2
El-Bayadh	31 561	1 740	3 940	37 241	6,1	5,9	6,4	6,1
Illizi	6 311	2 869	715	9 895	5,2	5,4	5,9	5,3
Bordj Bou Arreridj	70 320	19 337	12 234	101 891	6,0	6,5	6,5	6,2
Boumerdes	83 175	41 900	16 975	142 050	5,5	5,8	6,0	5,6
El-Tarf	45 209	23 084	9 931	78 224	5,1	5,3	5,6	5,2
Tindouf	8 327	136	78	8 541	5,8	4,9	4,6	5,8
Tissemsilt	30 296	3 221	11 242	44 759	6,4	7,0	7,0	6,6
El-Oued	70 904	17 828	3 683	92 415	7,0	7,0	7,4	7,0
Khenchela	51 152	2 927	14 293	68 372	5,6	5,6	5,7	5,7
Souk-Ahras	58 444	4 234	19 160	81 838	5,3	5,5	5,6	5,4
Tipaza	65 717	20 335	22 927	108 979	5,2	5,6	5,8	5,4
Mila	74 424	26 163	25 137	125 724	5,9	6,3	6,5	6,1
Ain-Defla	75 336	25 870	21 037	122 243	6,0	6,6	6,9	6,3
Naâma	25 917	1 221	3 798	30 936	6,2	5,3	6,9	6,2
Ain-Temouchent	57 523	5 886	6 602	70 011	5,2	5,6	5,9	5,3
Ghardaïa	54 359	712	615	55 686	6,5	5,9	6,1	6,5
Relizane	71 210	15 640	28 194	115 044	6,1	6,4	6,9	6,3
Algérie	4 154 015	908 225	752 918	5 815 158	5,7	6,0	6,5	5,9

Source: O.N.S / Exploitation exhaustive du recensement général de la population et de l'habitat (RGPH 2008).

Tableau 7: Taux de possession des équipements ménagers des ménages ordinaires et collectifs selon la wilaya de résidence - RGPH 2008 -

Table 7: Possession Rate of Consumer Durables of Ordinary and Collective Household by Wilaya of Residence: 2008 GCPH

Wilaya	Equipements ménagers											En %
	Véhicule	Téléviseur	Réfrigérateur	Cuisinière	Lave linge	Climatiseur	Résidence secondaire	Ligne téléphonique	Antenne parabolique	Ordinateur	Accès à Internet	
Adrar	13,8	85,0	80,3	47,0	12,1	37,8	7,3	29,9	64,8	7,7	2,4	
Chlef	22,2	91,8	87,6	39,7	21,9	18,1	2,6	25,4	67,5	8,6	2,5	
Laghouat	16,8	86,1	77,8	61,3	24,4	17,1	5,3	18,7	67,0	12,5	3,9	
Oum -El- Bouaghi	16,9	94,9	87,9	48,3	21,3	10,3	4,5	18,9	80,7	10,4	2,6	
Batna	23,1	93,2	88,7	50,3	23,3	9,1	4,6	21,2	70,8	12,9	2,7	
Bejaia	28,7	94,9	92,8	68,0	22,6	9,9	7,6	22,8	71,6	16,4	3,8	
Biskra	21,0	91,1	87,4	51,2	31,2	37,0	4,4	16,5	71,8	11,5	2,5	
Bechar	21,0	97,6	95,1	68,2	34,1	69,5	8,7	42,4	90,3	16,4	3,9	
Blida	31,2	95,1	90,5	64,9	34,9	21,1	2,1	15,4	78,5	14,6	3,5	
Bouira	24,5	92,6	88,5	55,1	16,8	9,8	4,6	21,9	66,7	11,1	2,5	
Tamanrasset	20,1	85,1	70,7	57,4	22,7	19,2	7,6	24,1	67,5	8,6	2,8	
Tebessa	16,0	88,9	78,0	51,0	19,8	11,3	4,4	17,0	75,3	10,2	2,1	
Tlemcen	24,7	96,5	92,8	57,2	30,9	7,3	3,0	29,0	76,9	8,6	2,7	
Tiaret	16,8	92,2	79,9	57,0	10,9	3,7	3,4	24,4	72,8	7,7	2,4	
Tizi – Ouzou	27,3	93,1	91,6	68,1	21,2	12,7	8,1	15,6	67,6	16,1	3,2	
Alger	39,5	95,5	92,4	80,1	47,5	17,7	4,3	30,4	83,5	23,3	8,0	
Djelfa	15,7	81,0	66,8	43,0	14,4	3,9	5,4	11,6	60,0	9,4	3,1	
Jijel	18,2	91,3	87,4	53,6	14,2	5,7	4,4	23,6	67,3	10,3	2,1	
Setif	26,0	94,9	88,6	53,3	19,8	7,8	4,6	24,2	71,5	11,9	2,7	
Saïda	18,4	94,0	87,4	76,0	12,2	7,1	3,4	38,8	74,1	9,0	2,7	
Skikda	17,6	92,7	88,5	54,1	20,6	9,4	3,0	20,7	71,7	12,7	2,1	
Sidi-Bel-Abbes	20,4	97,5	92,2	70,7	19,6	5,8	3,2	29,4	80,7	9,7	2,9	
Annaba	21,4	96,6	94,1	74,1	33,0	27,2	2,1	22,8	87,7	16,0	4,1	
Guelma	19,0	94,3	92,1	48,2	18,0	13,6	4,1	32,8	79,5	9,6	2,4	
Constantine	27,7	97,3	94,7	68,4	34,3	20,0	4,5	35,6	87,0	19,9	5,7	
Médea	18,6	91,8	82,8	43,7	15,5	4,5	2,3	23,9	60,4	8,3	2,1	
Mostaganem	20,5	93,1	82,9	53,1	14,9	3,4	2,0	19,5	68,1	7,4	2,4	
M'sila	19,8	89,8	81,5	43,9	16,8	11,4	3,2	16,4	65,0	9,3	2,0	
Mascara	18,1	95,5	90,3	65,2	12,8	5,0	2,6	29,9	75,8	5,1	1,9	
Ouargla	22,6	93,0	92,1	65,9	41,2	55,5	8,8	20,3	81,1	17,2	3,9	
Oran	27,3	97,8	92,1	79,5	35,1	7,3	2,6	27,7	87,4	13,6	4,0	
El-Bayadh	14,1	89,1	82,6	58,7	16,0	3,6	7,0	41,7	70,7	8,7	3,0	
Illizi	21,8	83,3	76,5	52,1	31,9	40,6	14,4	18,9	70,4	12,6	4,8	
Bordj Bou Arreridj	24,3	95,5	91,7	54,6	20,8	8,8	4,9	29,9	76,9	11,5	2,9	
Boumerdes	30,0	92,9	88,6	60,6	25,5	11,5	3,2	13,4	67,8	11,4	2,8	
El-Tarf	15,4	94,4	90,6	50,9	15,4	12,1	2,7	22,8	81,2	7,5	1,6	
Tindouf	22,1	89,4	85,0	56,5	38,3	58,9	5,0	22,8	82,5	9,9	3,0	
Tissemsilt	17,5	92,5	85,3	39,8	11,2	2,6	3,3	20,6	65,9	6,2	1,7	
El-Oued	20,8	91,4	91,8	60,4	42,5	40,7	5,1	20,9	82,1	13,7	3,6	
Khenchela	18,3	92,1	87,0	44,3	19,7	5,1	8,2	25,7	75,6	10,2	3,6	
Souk-Ahras	14,6	93,7	89,0	48,2	13,4	6,9	3,2	23,0	75,1	6,9	1,9	
Tipaza	25,0	93,8	88,2	57,2	26,3	7,9	2,2	21,3	75,5	11,8	3,3	
Mila	24,8	94,6	89,5	44,8	18,5	10,4	4,5	28,8	70,0	10,5	2,8	
Ain-Defla	18,2	91,4	84,7	39,0	16,2	13,1	2,0	21,5	61,2	7,9	1,9	
Naâma	18,5	88,3	84,9	72,8	22,9	8,4	7,9	40,1	71,8	9,1	3,5	
Ain-Temouchent	19,7	97,6	93,0	60,0	23,3	3,1	2,9	36,7	81,8	7,1	2,4	
Ghardaia	18,8	90,0	91,6	67,7	29,3	29,9	6,1	39,3	63,5	13,0	3,8	
Relizane	19,1	94,5	87,9	52,1	12,4	9,0	2,0	23,0	66,0	6,4	2,0	

Algérie	23,7	93,4	88,3	59,3	25,1	13,7	4,1	24,4	74,4	12,4	3,4
----------------	-------------	-------------	-------------	-------------	-------------	-------------	------------	-------------	-------------	-------------	------------

Source: O.N.S/ Exploitation exhaustive du recensement général de la population et de l'habitat (RGPH 2008).

II - Mouvement naturel de la population

II - Natural Movement Population

1 - Mouvement Naturel / 1 - Vital Statistics

Tableau 8: Evénements de la population algérienne enregistrés à l'Etat-Civil de 1983 à 2012
Table 8: Algerian Vital Events Registered in Civil Status: 1983 to 2012

Années	Naissances vivantes			Morts-nés			Décès mois d'un an			Ensemble des décès			Mariages
	Masculin Male	Féminin Female	Total	Masculin Male	Féminin Female	Total	Masculin Male	Féminin Female	Total	Masculin Male	Féminin Female	Total	
1983	415 675	396 614	812 285	9 701	7 552	17 253	25 870	20 640	46 510	76 273	59 952	136 225	143 212
1984	424 530	408 580	833 110	9 214	7 404	16 618	26 054	21 041	47 095	75 448	61 679	137 127	129 843
1985	431 143	414 238	845 381	9 202	7 649	16 851	25 167	20 590	45 757	76 075	61 899	137 974	123 688
1986	390 794	373 744	764 538	8 917	7 200	16 177	20 999	16 663	37 662	68 990	55 414	124 404	128 802
1987	400 248	382 088	782 336	9 520	7 582	17 102	18 768	14 776	33 544	66 074	54 047	120 121	137 624
1988	402 428	386 433	788 861	9 307	7 257	16 564	17 644	13 831	31 475	64 307	52 784	117 091	139 930
1989	378 540	363 096	741 636	8 946	7 058	16 004	16 221	12 576	28 797	61 787	51 056	112 843	147 250
1990	387 901	370 632	758 533	9 393	7 298	16 691	15 979	12 609	28 588	61 813	51 698	113 511	149 345
1991	385 085	370 374	755 459	9 630	7 890	17 520	15 711	12 145	27 857	63 408	52 782	116 190	151 467
1992	400 100	385 950	786 050	10 037	8 221	18 258	15 694	12 204	27 898	66 885	54 243	121 128	159 380
1993	388 877	371 101	759 978	9 580	7 640	17 220	16 288	12 669	28 957	71 787	57 177	128 964	153 137
1994	389 077	371 260	760 337	9 544	7 615	17 159	15 481	11 841	27 322	80 050	58 159	138 209	147 954
1995	356 064	339 839	695 903	8 762	6 807	15 569	14 492	10 921	25 413	79 682	58 900	138 582	152 786
1996	326 750	313 988	640 738	8 253	6 602	14 855	12 961	12 961	23 093	75 246	57 137	132 383	156 870
1997	327 666	312 416	640 082	8 250	6 739	14 989	13 708	10 366	24 073	77 290	59 308	136 598	157 831
1998	310 322	296 796	607 118	8 116	6 500	14 616	12 009	9 160	21 169	73 352	58 356	131 708	158 298
1999	303 134	290 509	593 643	7 753	6 667	14 420	12 173	9 625	21 798	71 553	58 133	129 686	163 126
2000	301 498	287 130	588 628	8 174	6 717	14 891	11 589	8 702	20 291	70 498	57 453	127 951	177 548
2001	317 069	301 311	618 380	8 450	7 204	15 654	12 343	9 279	21 622	70 417	58 675	129 092	194 273
2002	316 362	300 601	616 963	9 178	7 957	17 135	11 408	8 442	19 850	69 314	57 243	126 557	218 620
2003	332 191	316 164	648 355	9 225	7 719	16 944	11 499	8 801	20 300	73 663	62 429	136 092	240 463
2004	342 656	325 774	668 430	9 344	7 772	17 116	11 028	8 508	19 536	70 411	58 979	129 390	267 633
2005	361 349	341 229	702 578	9 250	7 723	16 973	11 722	8 820	20 542	74 314	62 066	136 380	279 548
2006	378 938	359 760	738 698	8 790	7 347	16 137	10 751	8 345	19 096	72 482	59 978	132 460	295 295
2007	401 773	381 463	783 236	9 543	7 607	17 150	11 206	8 540	19 746	75 814	62 442	138 256	325 485
2008	419 069	397 400	816 469	9 135	7 453	16 588	11 277	8 732	20 009	77 140	63 981	141 121	331 190
2009	435 569	413 179	848 748	8 718	7 219	15 937	11 591	8 703	20 294	79 762	66 337	146 099	341 321
2010	454 037	433 773	887 810	9 081	7 363	16 444	11 429	8 825	20 254	78 571	65 911	144 482	344 819
2011	463 816	445 747	909 563	8 504	6 976	15 480	11 424	8 837	20 261	81 350	67 435	148 785	369 031

2012	499 694	478 298	977 992	8 555	7 240	15 795	11 943	9 309	21 252	84 570	71 456	156 026	371 280
------	---------	---------	----------------	-------	-------	---------------	--------	-------	---------------	--------	--------	----------------	---------

Source: O.N.S / Etat Civil (Données brutes)

2 - Quelques résultats d'Etat-civil / 2 - Some Results Referring to Civil Status

Tableau 9: Répartition des mariages et des naissances vivantes par sexe et par wilaya d'enregistrement de 2010 à 2012

Table 9: Distribution of Marriages and Births per Sex and the Wilaya Record: 2010 to 2012

Wilaya	Naissances vivantes									Mariages		
	Masculin / Male			Féminin / Female			Total			2010	2011	2012
	2010	2011	2012	2010	2011	2012	2010	2011	2012			
Adrar	5 471	5 599	6 415	4 985	5 285	6 033	10 456	10 884	12 448	2 746	3 042	3 312
Chlef	13 393	14 108	15 458	12 740	13 454	14 774	26 133	27 562	30 232	11 686	12 642	12 748
Laghouat	5 767	5 945	6 477	5 490	5 810	6 163	11 257	11 755	12 640	3 615	3 844	4 105
Oum -El- Bouaghi	7 689	8 234	9 308	7 520	7 835	8 877	15 209	16 069	18 185	6 462	6 744	6 741
Batna	15 714	15 732	16 876	14 755	15 305	16 229	30 469	31 037	33 105	11 304	11 993	12 265
Bejaia	9 906	10 448	10 771	9 361	9 872	10 348	19 267	20 320	21 119	9 675	9 975	9 851
Biskra	11 213	11 236	11 874	10 461	10 676	11 309	21 674	21 912	23 183	6 256	6 973	7 362
Bechar	3 792	3 904	4 360	3 791	3 792	4 343	7 583	7 696	8 703	2 867	3 151	3 367
Blida	15 147	15 354	15 684	14 041	15 022	14 726	29 188	30 376	30 410	10 118	10 804	10 683
Bouira	7 843	8 320	9 032	7 490	7 936	8 339	15 333	16 256	17 371	7 287	7 770	7 407
Tamanrasset	2 866	2 865	3 285	2 589	2 719	3 041	5 455	5 584	6 326	917	1 041	1 213
Tebessa	8 085	7 088	7 815	7 571	6 900	7 574	15 656	13 988	15 389	6 321	6 046	6 688
Tlemcen	12 050	12 033	13 574	11 678	11 669	12 555	23 728	23 702	26 129	10 746	11 360	11 130
Tiaret	13 174	13 254	14 584	12 482	12 723	13 730	25 656	25 977	28 314	9 012	9 967	9 869
Tizi - Ouzou	11 269	11 799	12 209	10 954	11 155	11 829	22 223	22 954	24 038	11 945	11 406	11 660
Alger	48 142	49 567	53 455	45 631	46 816	50 593	93 773	96 383	104	30 158	31 408	30 935
Djelfa	12 257	12 547	14 400	11 786	12 005	13 453	24 043	24 552	27 853	6 055	6 737	7 202
Jijel	6 424	6 437	7 309	6 253	6 302	7 142	12 677	12 739	14 451	5 485	6 200	6 212
Setif	21 387	23 350	24 282	20 512	22 171	23 858	41 899	45 521	48 140	17 157	18 155	17 962
Saïda	4 498	4 784	5 066	4 260	4 482	5 077	8 758	9 266	10 143	3 881	3 979	3 978
Skikda	9 461	9 710	10 883	9 303	9 583	10 440	18 764	19 293	21 323	8 102	9 287	9 252
Sidi-Bel-Abbes	8 263	8 263	9 648	8 145	7 912	9 025	16 408	16 175	18 673	6 657	7 351	7 576
Annaba	12 749	12 343	13 343	11 942	12 136	12 974	24 691	24 479	26 317	5 958	6 422	6 641
Guelma	3 942	4 385	4 517	3 899	4 134	4 568	7 841	8 519	9 085	5 367	5 634	5 307
Constantine	16 480	16 236	17 150	16 415	16 621	16 081	32 895	32 857	33 231	8 819	10 267	10 114
Médeä	10 649	11 818	12 172	10 138	10 722	11 776	20 787	22 540	23 948	8 700	9 058	8 926
Mostaganem	10 764	11 061	12 335	10 353	10 645	11 998	21 117	21 706	24 333	9 046	10 126	9 953
M'sila	14 632	14 739	15 486	13 675	14 245	14 722	28 307	28 984	30 208	9 286	10 079	10 110
Mascara	10 381	10 715	10 920	10 044	10 117	10 503	20 425	20 832	21 423	9 774	10 559	10 610
Ouargla	8 833	8 924	9 064	8 293	8 319	8 964	17 126	17 243	18 028	4 953	5 307	5 528
Oran	19 598	19 430	21 496	18 611	18 753	20 540	38 209	38 183	42 036	14 297	15 594	15 901
El-Bayadh	3 790	3 667	4 074	3 648	3 595	3 903	7 438	7 262	7 977	2 618	2 650	2 621
Illizi	694	725	822	672	732	803	1 366	1 457	1 625	245	383	253
Bordj Bou Arreridj	8 590	8 510	9 231	8 221	8 087	9 013	16 811	16 597	18 244	7 520	7 882	7 966
Boumerdes	5 512	5 692	5 001	5 191	5 518	5 108	10 703	11 210	10 109	7 806	8 280	8 189
El-Tarf	1 912	1 999	2 246	1 912	2 007	2 222	3 824	4 006	4 468	4 155	4 350	4 167
Tindouf	569	606	749	540	540	738	1 109	1 146	1 487	265	329	378
Tissemsilt	3 826	4 193	4 447	3 729	4 085	4 364	7 555	8 278	8 811	3 170	3 474	3 589
El-Oued	10 448	10 900	11 780	10 215	10 594	11 392	20 663	21 494	23 172	6 160	6 728	6 909
Khenchela	4 773	4 994	5 311	4 375	4 669	5 009	9 148	9 663	10 320	3 680	3 800	3 955
Souk-Ahras	4 509	4 848	5 310	4 383	4 781	5 037	8 892	9 629	10 347	4 324	4 672	4 471
Tipaza	7 018	5 867	5 866	6 634	5 858	5 427	13 652	11 725	11 293	6 008	6 787	6 496
Mila	7 163	7 335	7 652	6 866	6 729	7 375	14 029	14 064	15 027	7 342	7 686	7 908
Ain-Defla	10 103	10 549	11 885	9 774	10 046	10 918	19 877	20 595	22 803	8 212	9 024	9 164
Naâma	3 120	3 333	3 593	3 034	3 138	3 340	6 154	6 471	6 933	2 106	2 141	2 193
Ain-Temouchent	4 505	4 721	5 077	4 310	4 650	4 984	8 815	9 371	10 061	4 133	4 607	4 644
Ghardaia	6 415	6 120	6 455	6 067	5 992	6 273	12 482	12 112	12 728	3 824	3 908	4 301

Relizane	9 251	9 529	10 947	9 034	9 610	10 808	18 285	19 139	21 755	8 599	9 409	9 468
Algérie	454 037	463 816	499 694	433 773	445 747	478 298	887 810	909 563	977 992	344 819	369 031	371 280

Source: O.N.S / Etat Civil (Données brutes)

Tableau 10: Répartition des morts-nés par sexe et par wilaya d'enregistrement de 2010 à 2012
Table 10: Distribution of Stillbirth per Sex and the Wilaya Record: 2010 to 2012

Wilaya	Morts-nés								
	Masculin / Male			Féminin / Female			Total		
	2010	2011	2012	2010	2011	2012	2010	2011	2012
Adrar	12	7	2	11	4	3	23	11	5
Chlef	182	175	194	142	158	166	324	333	360
Laghouat	128	138	129	63	97	74	191	235	203
Oum El Bouaghi	153	143	138	148	109	136	301	252	274
Batna	407	360	381	379	301	292	786	661	673
Bejaia	199	150	190	155	154	152	354	304	342
Biskra	160	220	156	128	184	168	288	404	324
Bechar	181	131	170	115	120	105	296	251	275
Blida	251	174	208	159	172	136	410	346	344
Bouira	88	99	115	95	77	95	183	176	210
Tamanrasset	91	84	41	72	59	29	163	143	70
Tebessa	159	99	110	128	95	111	287	194	221
Tlemcen	201	174	158	156	129	142	357	303	300
Tiaret	449	442	497	345	355	333	794	797	830
Tizi – Ouzou	141	114	134	136	102	119	277	216	253
Alger	809	755	736	641	565	638	1 450	1320	1 374
Djelfa	332	339	409	266	250	302	598	589	711
Jijel	104	91	90	70	91	80	174	182	170
Setif	496	497	506	434	445	509	930	942	1 015
Saïda	76	98	74	79	78	60	155	176	134
Skikda	212	217	191	201	159	177	413	376	368
Sidi-Bel-Abbes	145	168	152	111	114	114	256	282	266
Annaba	282	269	259	268	212	259	550	481	518
Guelma	80	89	73	66	51	55	146	140	128
Constantine	397	399	350	367	334	347	764	733	697
Médeä	217	210	239	154	150	199	371	360	438
Mostaganem	209	240	268	207	197	229	416	437	497
M'sila	319	312	277	256	269	218	575	581	495
Mascara	163	171	169	141	148	142	304	319	311
Ouargla	282	259	239	168	196	199	450	455	438
Oran	440	387	432	365	323	363	805	710	795
El-Bayadh	131	137	139	69	71	90	200	208	229
Illizi	14	32	13	11	15	7	25	47	20
Bordj Bou Arreridj	198	166	179	172	150	164	370	316	343
Boumerdes	42	41	25	41	28	37	83	69	62
El-Tarf	41	40	21	28	26	23	69	66	44
Tindouf	1	1	6	0	0	4	1	1	10
Tissemsilt	131	106	103	88	95	71	219	201	174
El-Oued	146	94	87	113	69	91	259	163	178
Khenchela	106	92	77	56	70	69	162	162	146
Souk-Ahras	147	115	128	139	146	125	286	261	253
Tipaza	120	64	62	89	74	56	209	138	118
Mila	133	113	110	122	123	111	255	236	221
Ain-Defla	210	162	161	182	156	155	392	318	316
Naâma	45	37	42	21	21	22	66	58	64
Ain-Temouchent	87	80	88	46	56	65	133	136	153
Ghardaia	23	29	33	19	29	33	42	58	66
Relizane	141	184	194	141	149	165	282	333	359
Algérie	9 081	8 504	8 555	7 363	6 976	7 240	16 444	15 480	15 795

Source: O.N.S / Etat Civil (Données brutes)

Tableau 11: Répartition des décès par sexe et par wilaya d'enregistrement de 2010 à 2012
Table 11: Deaths Distribution by Sex and Registration Wilaya: 2010 to 2012

Wilaya	Décès						Total		
	Masculin/ Male			Féminin / Female			2010	2011	2012
	2010	2011	2012	2010	2011	2012			
Adrar	1 003	1 043	1 031	778	708	771	1 781	1 751	1 802
Chlef	1 938	2 026	2 081	1 666	1 789	1 780	3 604	3 815	3 861
Laghouat	831	889	927	641	598	647	1 472	1 487	1 574
Oum -El- Bouaghi	1 271	1 291	1 303	1 111	1 063	1 125	2 382	2 354	2 428
Batna	2 703	2 678	2 881	2 164	2 261	2 379	4 867	4 939	5 260
Bejaia	2 058	2 203	2 427	1 902	2 116	2 113	3 960	4 319	4 540
Biskra	1 482	1 448	1 702	1 230	1 193	1 394	2 712	2 641	3 096
Bechar	590	631	669	487	559	552	1 077	1 190	1 221
Blida	2 535	2 720	2 643	2 017	2 014	2 178	4 552	4 734	4 821
Bouira	1 287	1 273	1 271	1 140	1 142	1 150	2 427	2 415	2 421
Tamanrasset	714	812	841	482	490	555	1 196	1 302	1 396
Tebessa	1 520	1 349	1 534	1 254	1 098	1 228	2 774	2 447	2 762
Tlemcen	2 494	2 636	2 664	2 218	2 383	2 457	4 712	5 019	5 121
Tiaret	1 948	1 999	2 086	1 641	1 587	1 723	3 589	3 586	3 809
Tizi – Ouzou	2 747	2 807	2 951	2 620	2 641	3 034	5 367	5 448	5 985
Alger	8 920	8 882	9 253	7 094	7 276	7 760	16 014	16 158	17 013
Djelfa	1 705	1 777	1 841	1 224	1 213	1 361	2 929	2 990	3 202
Jijel	1 279	1 246	1 427	1 109	1 184	1 223	2 388	2 430	2 650
Setif	3 096	3 340	3 497	2 821	2 876	3 080	5 917	6 216	6 577
Saïda	708	719	810	653	680	663	1 361	1 399	1 473
Skikda	1 789	1 910	1 923	1 599	1 641	1 717	3 388	3 551	3 640
Sidi-Bel-Abbes	1 648	1 728	1 713	1 343	1 490	1 419	2 991	3 218	3 132
Annaba	2 022	2 284	2 215	1 694	1 629	1 972	3 716	3 913	4 187
Guelma	960	1 017	1 047	814	794	969	1 774	1 811	2 016
Constantine	3 158	3 219	3 403	2 851	2 859	2 862	6 009	6 078	6 265
Médea	1 551	1 638	1 789	1 235	1 315	1 396	2 786	2 953	3 185
Mostaganem	1 799	1 942	2 023	1 451	1 662	1 587	3 250	3 604	3 610
M'sila	1 910	1 975	2 120	1 563	1 666	1 814	3 473	3 641	3 934
Mascara	1 920	2 032	2 068	1 750	1 662	1 832	3 670	3 694	3 900
Ouargla	1 200	1 328	1 267	996	902	926	2 196	2 230	2 193
Oran	4 180	4 525	4 738	3 253	3 361	3 612	7 433	7 886	8 350
El-Bayadh	499	547	555	411	475	480	910	1 022	1 035
Illizi	122	128	118	78	77	74	200	205	192
Bordj Bou Arreridj	1 380	1 284	1 293	1 110	1 164	1 211	2 490	2 448	2 504
Boumerdes	1 211	1 217	1 361	1 115	1 068	1 213	2 326	2 285	2 574
El-Tarf	628	612	644	553	476	567	1 181	1 088	1 211
Tindouf	134	197	245	93	102	138	227	299	383
Tissemsilt	612	663	678	526	582	566	1 138	1 245	1 244
El-Oued	1 415	1 443	1 395	1 019	1 015	1 073	2 434	2 458	2 468
Khenchela	971	900	908	766	743	803	1 737	1 643	1 711
Souk-Ahras	947	1 003	947	830	871	847	1 777	1 874	1 794
Tipaza	1 129	1 289	1 222	996	1 060	1 094	2 125	2 349	2 316
Mila	1 406	1 408	1 488	1 194	1 343	1 279	2 600	2 751	2 767
Ain-Defla	1 458	1 518	1 647	1 279	1 286	1 432	2 737	2 804	3 079
Naâma	477	442	472	340	341	383	817	783	855
Ain-Temouchent	861	899	1 007	822	879	864	1 683	1 778	1 871
Ghardaia	829	832	815	636	608	671	1 465	1 440	1 486
Relizane	1 526	1 601	1 630	1 342	1 493	1 482	2 868	3 094	3 112
Algérie	78 571	81 350	84 570	65 911	67 435	71 456	144 482	148 785	156 026

Source: O.N.S / Etat Civil (Données brutes)

Tableau 12: Répartition des décès de moins d'un an par sexe et par wilaya d'enregistrement de 2010 à 2012
Table 12: Deaths Distribution Under one year by Sex and Registration Wilaya: 2010 to 2012

Wilaya	Décès de moins d'un an								
	Masculin/ Male			Féminin / Female			Total		
	2010	2011	2012	2010	2011	2012	2010	2011	2012
Adrar	135	113	137	89	82	87	224	195	224
Chlef	296	381	382	218	248	257	514	629	639
Laghouat	187	187	196	158	131	149	345	318	345
Oum -El- Bouaghi	193	149	156	188	123	124	381	272	280
Batna	459	445	487	344	347	398	803	792	885
Bejaia	219	208	214	158	165	158	377	373	372
Biskra	216	282	313	154	244	267	370	526	580
Bechar	107	103	116	69	85	93	176	188	209
Blida	288	262	263	230	187	209	518	449	472
Bouira	157	154	156	144	108	104	301	262	260
Tamanrasset	77	91	104	64	65	73	141	156	177
Tebessa	247	175	232	172	125	191	419	300	423
Tlemcen	324	364	344	240	230	271	564	594	615
Tiaret	375	368	377	324	297	300	699	665	677
Tizi – Ouzou	227	195	207	165	133	177	392	328	384
Alger	1 101	1 118	1 171	866	867	885	1 967	1 985	2 056
Djelfa	323	283	351	237	221	252	560	504	603
Jijel	131	108	124	92	96	83	223	204	207
Setif	491	551	610	413	435	498	904	986	1 108
Saïda	137	127	141	103	101	111	240	228	252
Skikda	206	242	218	191	159	186	397	401	404
Sidi-Bel-Abbes	219	204	208	146	166	142	365	370	350
Annaba	425	484	425	298	303	308	723	787	733
Guelma	79	92	96	76	60	87	155	152	183
Constantine	520	545	530	487	532	490	1 007	1 077	1 020
Médea	239	211	234	157	187	174	396	398	408
Mostaganem	310	315	343	212	244	272	522	559	615
M'sila	399	348	382	275	297	276	674	645	658
Mascara	266	253	339	212	204	236	478	457	575
Ouargla	250	323	265	298	219	232	548	542	497
Oran	565	547	657	411	435	462	976	982	1 119
El-Bayadh	116	110	109	80	100	112	196	210	221
Illizi	25	25	12	22	20	18	47	45	30
Bordj Bou Arreridj	256	221	224	166	138	168	422	359	392
Boumerdes	76	47	56	51	43	54	127	90	110
El-Tarf	38	38	30	20	25	19	58	63	49
Tindouf	14	9	16	7	6	10	21	15	26
Tissemsilt	115	122	110	73	100	99	188	222	209
El-Oued	266	286	263	187	211	222	453	497	485
Khenchela	127	152	113	105	84	95	232	236	208
Souk-Ahras	107	133	140	97	111	107	204	244	247
Tipaza	147	154	134	107	121	111	254	275	245
Mila	95	93	83	84	86	67	179	179	150
Ain-Defla	252	266	277	193	216	200	445	482	477
Naâma	98	94	117	85	73	86	183	167	203
Ain-Temouchent	84	57	84	69	57	75	153	114	159
Ghardaia	182	146	120	108	110	125	290	256	245
Relizane	263	243	277	180	240	189	443	483	466

Algérie	11 429	11 424	11 943	8 825	8 837	9 309	20 254	20 261	21 252
----------------	---------------	---------------	---------------	--------------	--------------	--------------	---------------	---------------	---------------

Source : O.N.S / Etat Civil (Données brutes).

Tableau 13: Table de mortalité abrégée par sexe (données de l'Etat-Civil) de 2010
Table 13: Abridged Life Table by Sex (Civil Status data): 2010

Age	Q_x	l_x	$d(x, x+a)$	$L(x, x+a)$	T_x	Ex
	<i>Ensemble / Total</i>					
0 an	0,0237	100 000	2 370	98 104	7 628 349	76,3
01 - 04 ans	0,0039	97 630	382	389 755	7 530 245	77,1
05 - 09 ans	0,0023	97 248	228	485 668	7 140 490	73,4
10 - 14 ans	0,0019	97 020	183	484 641	6 654 822	68,6
15 - 19 ans	0,0027	96 837	266	483 518	6 170 181	63,7
20 - 24 ans	0,0033	96 571	315	482 065	5 686 662	58,9
25 - 29 ans	0,0041	96 256	394	480 292	5 204 597	54,1
30 - 34 ans	0,0051	95 861	486	478 090	4 724 305	49,3
35 - 39 ans	0,0067	95 375	643	475 267	4 246 215	44,5
40 - 44 ans	0,0091	94 732	861	471 507	3 770 949	39,8
45 - 49 ans	0,0136	93 871	1 281	466 152	3 299 441	35,1
50 - 54 ans	0,0199	92 590	1 839	458 353	2 833 289	30,6
55 - 59 ans	0,0310	90 751	2 817	446 714	2 374 936	26,2
60 - 64 ans	0,0470	87 934	4 133	429 340	1 928 222	21,9
65 - 69 ans	0,0711	83 801	5 961	404 104	1 498 883	17,9
70 - 74 ans	0,1193	77 840	9 288	365 981	1 094 779	14,1
75 - 79 ans	0,1992	68 552	13 659	308 615	728 798	10,6
80 - 84 ans	0,3211	54 894	17 625	230 407	420 183	7,7
85 ans et +	1,0000	37 269	37 269	189 777	189 777	5,1
<i>Masculin / Male</i>						
0 an	0,0252	100 000	2 517	97 986	7 557 563	75,6
01 - 04 ans	0,0039	97 483	381	389 169	7 459 576	76,5
05 - 09 ans	0,0025	97 102	246	484 894	7 070 407	72,8
10 - 14 ans	0,0021	96 856	201	483 776	6 585 513	68,0
15 - 19 ans	0,0033	96 654	319	482 475	6 101 738	63,1
20 - 24 ans	0,0041	96 336	396	480 689	5 619 262	58,3
25 - 29 ans	0,0050	95 940	480	478 500	5 138 573	53,6
30 - 34 ans	0,0055	95 460	530	475 976	4 660 073	48,8
35 - 39 ans	0,0069	94 930	657	473 010	4 184 097	44,1
40 - 44 ans	0,0095	94 274	899	469 122	3 711 086	39,4
45 - 49 ans	0,0144	93 375	1 345	463 512	3 241 964	34,7
50 - 54 ans	0,0217	92 030	1 993	455 165	2 778 452	30,2
55 - 59 ans	0,0338	90 036	3 043	442 573	2 323 286	25,8
60 - 64 ans	0,0520	86 993	4 522	423 660	1 880 713	21,6
65 - 69 ans	0,0783	82 471	6 458	396 211	1 457 053	17,7
70 - 74 ans	0,1284	76 013	9 757	355 674	1 060 842	14,0
75 - 79 ans	0,2046	66 256	13 553	297 399	705 168	10,6
80 - 84 ans	0,3190	52 703	16 813	221 483	407 769	7,7
85 ans et +	1,0000	35 890	35 890	186 286	186 286	5,2
<i>Féminin / Female</i>						
0 an	0,0222	100 000	2 216	98 227	7 701 924	77,0
01 - 04 ans	0,0039	97 784	383	390 368	7 603 697	77,8
05 - 09 ans	0,0021	97 400	209	486 479	7 213 328	74,1
10 - 14 ans	0,0017	97 191	164	485 547	6 726 849	69,2
15 - 19 ans	0,0022	97 028	211	484 610	6 241 302	64,3
20 - 24 ans	0,0024	96 816	232	483 501	5 756 692	59,5
25 - 29 ans	0,0032	96 584	307	482 153	5 273 191	54,6
30 - 34 ans	0,0046	96 277	442	480 283	4 791 038	49,8
35 - 39 ans	0,0066	95 836	629	477 605	4 310 755	45,0
40 - 44 ans	0,0086	95 206	823	473 975	3 833 150	40,3
45 - 49 ans	0,0129	94 383	1 216	468 876	3 359 175	35,6
50 - 54 ans	0,0180	93 167	1 680	461 636	2 890 299	31,0
55 - 59 ans	0,0281	91 487	2 573	451 004	2 428 664	26,5
60 - 64 ans	0,0419	88 914	3 724	435 261	1 977 660	22,2
65 - 69 ans	0,0640	85 190	5 456	412 310	1 542 399	18,1

70 – 74 ans	0,1105	79 734	8 808	376 651	1 130 089	14,2
75 – 79 ans	0,1941	70 926	13 764	320 220	753 438	10,6
80 – 84 ans	0,3231	57 162	18 469	239 637	433 218	7,6
85 ans et +	1,0000	38 693	38 693	193 581	193 581	5,0

Source: O.N.S. (Etat Civil)

Tableau 14: Table de mortalité abrégée par sexe (données de l'Etat-Civil) de 2011
Table 14: Abridged Life Table by Sex (Civil Status data): 2011

Age	Q_x	l_x	$d(x, x+a)$	$L(x, x+a)$	T_x	Ex
Ensemble / Total						
0 an	0,0231	100 000	2 314	98 149	7 645 931	76,5
01 – 04 ans	0,0038	97 686	367	390 009	7 547 783	77,3
05 – 09 ans	0,0022	97 319	212	486 063	7 157 774	73,5
10 – 14 ans	0,0019	97 107	185	485 071	6 671 711	68,7
15 – 19 ans	0,0027	96 922	266	483 942	6 186 640	63,8
20 – 24 ans	0,0034	96 655	326	482 462	5 702 698	59,0
25 – 29 ans	0,0042	96 329	404	480 636	5 220 236	54,2
30 – 34 ans	0,0051	95 925	490	478 400	4 739 601	49,4
35 – 39 ans	0,0066	95 435	626	475 610	4 261 201	44,7
40 – 44 ans	0,0089	94 809	840	471 946	3 785 591	39,9
45 – 49 ans	0,0136	93 969	1 274	466 661	3 313 646	35,3
50 – 54 ans	0,0196	92 695	1 815	458 936	2 846 985	30,7
55 – 59 ans	0,0308	90 880	2 801	447 395	2 388 049	26,3
60 – 64 ans	0,0471	88 079	4 150	430 019	1 940 654	22,0
65 – 69 ans	0,0701	83 929	5 887	404 927	1 510 634	18,0
70 – 74 ans	0,1155	78 042	9 011	367 682	1 105 707	14,2
75 – 79 ans	0,1964	69 031	13 556	311 264	738 026	10,7
80 – 84 ans	0,3187	55 475	17 677	233 182	426 761	7,7
85 ans et +	1,0000	37 798	37 798	193 579	193 579	5,1
Masculin / Male						
0 an	0,0246	100 000	2 463	98 030	7 558 949	75,6
01 – 04 ans	0,0038	97 537	371	389 407	7 460 920	76,5
05 – 09 ans	0,0023	97 167	227	485 266	7 071 512	72,8
10 – 14 ans	0,0022	96 940	213	484 166	6 586 246	67,9
15 – 19 ans	0,0034	96 726	332	482 803	6 102 080	63,1
20 – 24 ans	0,0045	96 395	433	480 891	5 619 277	58,3
25 – 29 ans	0,0054	95 962	515	478 520	5 138 386	53,5
30 – 34 ans	0,0059	95 447	565	475 820	4 659 866	48,8
35 – 39 ans	0,0070	94 881	663	472 751	4 184 046	44,1
40 – 44 ans	0,0093	94 219	873	468 912	3 711 295	39,4
45 – 49 ans	0,0142	93 346	1 329	463 407	3 242 383	34,7
50 – 54 ans	0,0212	92 017	1 953	455 200	2 778 976	30,2
55 – 59 ans	0,0341	90 063	3 073	442 635	2 323 776	25,8
60 – 64 ans	0,0528	86 990	4 590	423 478	1 881 142	21,6
65 – 69 ans	0,0781	82 401	6 436	395 914	1 457 663	17,7
70 – 74 ans	0,1257	75 965	9 546	355 959	1 061 749	14,0
75 – 79 ans	0,2029	66 419	13 479	298 397	705 790	10,6
80 – 84 ans	0,3236	52 940	17 133	221 867	407 393	7,7
85 ans et +	1,0000	35 807	35 807	185 526	185 526	5,2
Féminin / Female						
0 an	0,0216	100 000	2 160	98 272	7 736 240	77,4
01 – 04 ans	0,0037	97 840	363	390 635	7 637 968	78,1
05 – 09 ans	0,0020	97 477	197	486 894	7 247 333	74,3
10 – 14 ans	0,0016	97 280	155	486 014	6 760 439	69,5
15 – 19 ans	0,0020	97 125	198	485 131	6 274 425	64,6
20 – 24 ans	0,0022	96 927	215	484 098	5 789 295	59,7
25 – 29 ans	0,0030	96 712	291	482 831	5 305 197	54,9
30 – 34 ans	0,0043	96 421	412	481 072	4 822 365	50,0
35 – 39 ans	0,0061	96 008	589	478 569	4 341 293	45,2
40 – 44 ans	0,0085	95 419	807	475 080	3 862 724	40,5
45 – 49 ans	0,0129	94 613	1 219	470 017	3 387 644	35,8
50 – 54 ans	0,0179	93 394	1 674	462 785	2 917 628	31,2
55 – 59 ans	0,0274	91 720	2 511	452 321	2 454 843	26,8
60 – 64 ans	0,0412	89 208	3 678	436 847	2 002 522	22,4
65 – 69 ans	0,0623	85 530	5 332	414 320	1 565 675	18,3

70 – 74 ans	0,1055	80 198	8 462	379 835	1 151 355	14,4
75 – 79 ans	0,1901	71 736	13 639	324 583	771 520	10,8
80 – 84 ans	0,3138	58 097	18 233	244 902	446 937	7,7
85 ans et +	1,0000	39 864	39 864	202 036	202 036	5,1

Source: O.N.S. (Etat Civil)

Tableau 15: Table de mortalité abrégée par sexe (données de l'Etat-Civil) de 2012
Table 15: Abridged Life Table by Sex (Civil Status data): 2012

Age	Q_x	l_x	$d(x, x+a)$	$L(x, x+a)$	T_x	Ex
Ensemble / Total						
0 an	0,0226	100000	2260	98192	7643479	76,4
01 – 04 ans	0,0035	97740	346	390268	7545287	77,2
05 – 09 ans	0,0022	97394	213	486439	7155018	73,5
10 – 14 ans	0,0019	97181	186	485442	6668579	68,6
15 – 19 ans	0,0028	96995	267	484309	6183138	63,7
20 – 24 ans	0,0036	96728	344	482779	5698829	58,9
25 – 29 ans	0,0041	96384	397	480926	5216049	54,1
30 – 34 ans	0,0050	95987	476	478743	4735124	49,3
35 – 39 ans	0,0070	95511	666	475889	4256381	44,6
40 – 44 ans	0,0092	94845	877	472033	3780492	39,9
45 – 49 ans	0,0135	93968	1267	466675	3308459	35,2
50 – 54 ans	0,0196	92702	1818	458963	2841784	30,7
55 – 59 ans	0,0301	90884	2738	447574	2382820	26,2
60 – 64 ans	0,0473	88146	4167	430313	1935246	22,0
65 – 69 ans	0,0723	83979	6070	404719	1504933	17,9
70 – 74 ans	0,1170	77909	9118	366747	1100214	14,1
75 – 79 ans	0,1995	68790	13721	309647	733467	10,7
80 – 84 ans	0,3174	55069	17479	231645	423820	7,7
85 ans et +	1,0000	37589	37589	192176	192176	5,1
Masculin / Male						
0 an	0,0239	100000	2390	98088	7583875	75,8
01 – 04 ans	0,0035	97610	345	389749	7485787	76,7
05 – 09 ans	0,0024	97265	230	485748	7096038	73,0
10 – 14 ans	0,0023	97035	221	484621	6610290	68,1
15 – 19 ans	0,0034	96814	333	483237	6125668	63,3
20 – 24 ans	0,0046	96481	443	481298	5642431	58,5
25 – 29 ans	0,0052	96038	501	478940	5161133	53,7
30 – 34 ans	0,0057	95538	543	476332	4682192	49,0
35 – 39 ans	0,0074	94995	705	473213	4205860	44,3
40 – 44 ans	0,0094	94290	883	469244	3732647	39,6
45 – 49 ans	0,0141	93407	1321	463735	3263403	34,9
50 – 54 ans	0,0211	92086	1947	455565	2799668	30,4
55 – 59 ans	0,0333	90139	3003	443190	2344104	26,0
60 – 64 ans	0,0520	87136	4529	424360	1900914	21,8
65 – 69 ans	0,0805	82608	6649	396416	1476554	17,9
70 – 74 ans	0,1253	75959	9520	355994	1080138	14,2
75 – 79 ans	0,2077	66439	13802	297690	724144	10,9
80 – 84 ans	0,3130	52637	16477	221993	426454	8,1
85 ans et +	1,0000	36160	36160	204461	204461	5,7
Féminin / Female						
0 an	0,0212	100000	2120	98304	7708824	77,1
01 – 04 ans	0,0035	97880	346	390827	7610520	77,8
05 – 09 ans	0,0020	97534	195	487182	7219692	74,0
10 – 14 ans	0,0015	97339	150	486322	6732510	69,2
15 – 19 ans	0,0020	97190	199	485451	6246189	64,3
20 – 24 ans	0,0025	96991	243	484347	5760738	59,4
25 – 29 ans	0,0030	96748	291	483012	5276390	54,5
30 – 34 ans	0,0042	96457	407	481266	4793378	49,7
35 – 39 ans	0,0065	96050	626	478683	4312112	44,9
40 – 44 ans	0,0091	95424	870	474942	3833429	40,2
45 – 49 ans	0,0128	94553	1212	469736	3358487	35,5
50 – 54 ans	0,0181	93341	1687	462489	2888752	30,9
55 – 59 ans	0,0268	91654	2459	452126	2426263	26,5
60 – 64 ans	0,0423	89196	3776	436538	1974137	22,1
65 – 69 ans	0,0642	85420	5488	413378	1537599	18,0

70 – 74 ans	0,1089	79932	8706	377893	1124221	14,1
75 – 79 ans	0,1916	71226	13646	322014	746328	10,5
80 – 84 ans	0,3217	57580	18521	241597	424314	7,4
85 ans et +	1,0000	39059	39059	182717	182717	4,7

Source: O.N.S. (Etat Civil)

III - Indicateurs synthétiques

III - Synthetic Indicators

Tableau 16: Indicateurs démographiques : Natalité - Fécondité de 2009 à 2012

Table 16: Demographic Indicators: Birth - Fertility: 2009 to 2012

Indicateurs	2009	2010	2011	2012
Taux brut de natalité (%)	24,07	24,68	24,78	26,08
Taux global de fécondité générale (%)	84,55	87,15	87,85	93,26
Indice Synthétique de Fécondité (ISF) (enfants / femme)	2,84	2,87	2,87	3,02
Age moyen à l'accouchement (années)	31,8	31,7	31,6	31,5
Taux d'accroissement naturel (%)	19,6	20,3	20,4	2,16

Source: O.N.S. (Etat civil).

Tableau 17: Evolution des principaux indicateurs démographiques entre 1998, 2002 et 2008

Table 17: Principal Demographic Indicators Evolution between 1998, 2002 and 2008

	RGPH 1998	Etat Civil 2002	RGPH 2008
Taux brut de natalité (TBN) (%)	20,2	19,7	23,2
Taux globale de fécondité générale (TGFG) (%)	78,4	71,4	81,5
Indice synthétique de fécondité (ISF) (enfants/femme)	2,75	2,48	2,74
Age moyen à l'accouchement (AMA) (années)	31,9	32,0	31,8

Source: O.N.S. in collections statistiques n° 156 : Natalité, Fécondité et Reproduction en Algérie.

Tableau 18: Indicateurs démographiques : Mortalité et Mariage de 2007 à 2012

Table 18: Demographic Indicators: Mortality and Wedding: 2007 to 2012

	Taux brut de mortalité (%)	Taux de mortalité infantile (%)			Espérance de vie à la naissance (Années)			Taux brut de nuptialité (%)
	Total	Masculin	Féminin	Total	Masculin	Féminin	Total	Total
2007	4,38	27,9	24,4	26,2	74,7	76,8	75,7	9,55
2008	4,42	26,9	23,9	25,5	74,8	76,4	75,6	9,58
2009	4,51	26,6	22,9	24,8	74,7	76,3	75,5	9,68
2010	4,37	25,2	22,2	23,7	75,6	77,0	76,3	9,58
2011	4,41	24,6	21,6	23,1	75,6	77,4	76,5	10,05
2012	4,53	23,9	21,2	22,6	75,8	77,1	76,4	9,90

Source: O.N.S. (Etat Civil).

Tableau 19: Fécondité générale entre 1998, 2002, 2008, 2010, 2011 et 2012

Table 19: Total fertility between 1998, 2002, 2008, 2010, 2011 and 2012

Groupe d'âges de la mère	Taux de Fécondité (%)					
	RGPH 1998	Etat Civil 2002	RGPH 2008	Etat Civil 2010	Etat Civil 2011	Etat Civil 2012
15 – 19 ans	9,9	7,5	9,3	10,2	10,7	11,8
20 – 24 ans	78,2	64,5	75,1	84,1	87,0	94,9
25 – 29 ans	136,4	123,3	139,0	146,0	146,7	155,7
30 – 34 ans	144,5	137,2	148,5	150,8	147,4	151,9
35 – 39 ans	114,3	112,7	117,7	123,9	123,7	129,1
40 – 44 ans	54,4	45,1	51,2	51,4	51,2	53,6
45 – 49 ans	12,6	6,2	8,0	7,3	7,2	7,4

Source: O.N.S. in collections statistiques n° 156 : Natalité, Fécondité et Reproduction en Algérie.

Année 2010: Source: O.N.S. in données statistiques Démographie n° 575.

Année 2011: Source: O.N.S. in données statistiques Démographie n° 600.

Année 2012: Source: O.N.S. in données statistiques Démographie n° 623.

Tableau 20: Age moyen au 1^{er} mariage et intensité de la nuptialité par secteur d'habitat et par sexe
Table 20: Mean Age at the 1st Marriage and Intensity of Nuptiality by Housing Sector and Sex

	Age moyen au 1 ^{er} mariage (Années)		Intensité de la nuptialité (%)	
	Masculin/Male	Féminin /Female	Masculin/Male	Féminin /Female
Recensement général de la population et de l'habitat - 1977	25,3	20,9	-	-
Métropoles Urbaines	26,9	22,4	98,3	98,2
Zones Urbaines (y compris Métropoles urbaines)	27,3	23,1	98,5	97,6
Rural	24,3	19,8	98,5	98,8
Enquête main d'œuvre 1984	27,4	22,1	-	-
Enquête main d'œuvre 1985	27,6	23,7	-	-
Recensement général de la population et de l'habitat - 1987	27,7	23,7	-	-
Urbain	28,8	24,8	97,40	98,43
Rural	26,4	22,3	97,75	98,90
Enquête sur la santé de la mère et de l'enfant - 1992	30,2	25,8	-	-
Urbain	31,2	26,9	98,1	98,1
Rural	28,9	24,6	97,6	98,1
Recensement général de la population et de l'habitat - 1998	31,3*	27,6*	-	-
Urbain	31,9*	29,9*	-	-
Rural	30,3*	26,9*	-	-
Enquête nationale à indicateurs multiples MICS3 Algérie - 2006	33,5	29,9	-	-
Urbain	34,2	30,0	-	-
Rural	32,6	29,7	-	-
Recensement général de la population et de l'habitat - 2008	32,9	29,1	-	-
Urbain	33,1	28,9	-	-
Rural	32,4	29,5	-	-

Source: O.N.S. / * Calculé selon la méthode HAJNAL

IV - Etat de la population

IV - Population Status

Tableau 21: Population totale résidente des ménages ordinaires et collectifs âgée de 15 ans et plus selon la situation matrimoniale et la wilaya au recensement de 2008

Table 21: Total Resident Population of Collective and Ordinary Household Aged 15 Years and Over by Marital Status and Wilaya: 2008 Census

Wilaya	Situation matrimoniale / Marital Status					Ensemble
	Célibataire	Marié	Divorcé	Veuf	Non déclarés	
Adrar	132 096	115 194	4 075	11 252	11	262 627
Chlef	343 995	340 312	6 992	23 476	148	714 923
Laghouat	138 987	149 706	3 568	9 598	142	302 002
Oum El Bouaghi	198 742	224 193	4 086	15 633	71	442 726
Batna	371 925	382 597	8 517	28 195	90	791 322
Bejaia	345 956	327 052	3 833	28 856	202	705 900
Biskra	225 535	237 056	5 473	17 162	75	485 301
Bechar	88 125	91 625	3 832	7 404	0	190 985
Blida	319 187	370 741	6 815	26 094	205	723 042
Bouira	250 706	243 167	3 428	18 065	95	515 461
Tamanrasset	52 902	50 506	2 765	3 875	106	110 154
Tebessa	221 978	215 448	3 608	17 910	68	459 013
Tlemcen	295 949	364 773	10 156	31 943	23	702 844
Tiaret	268 990	293 634	9 459	22 402	6	594 491
Tizi – Ouzou	453 533	386 777	9 001	45 259	227	894 798
Alger	971 267	1 134 338	32 515	92 228	867	2 231 215
Djelfa	320 302	337 497	7 953	22 209	211	688 171
Jijel	249 100	198 060	2 027	16 606	29	465 822
Setif	482 341	540 342	8 993	35 701	81	1 067 458
Saïda	109 419	116 813	4 431	9 424	3	240 090
Skikda	332 352	302 861	3 757	22 360	46	661 377
Sidi-Bel-Abbes	200 603	218 296	9 393	19 892	25	448 210
Annaba	208 588	230 639	6 278	19 731	49	465 286
Guelma	163 216	180 563	3 132	14 219	31	361 160
Constantine	318 828	341 719	7 462	29 351	120	697 479
Médea	289 231	281 422	3 668	18 823	120	593 264
Mostaganem	249 058	254 478	7 538	20 466	23	531 564
M'sila	315 464	330 117	6 938	19 948	58	672 526
Mascara	246 581	283 344	8 442	23 771	128	562 266
Ouargla	172 710	176 779	3 923	11 275	155	364 841
Oran	456 760	535 772	26 104	48 240	139	1 067 015
El-Bayadh	67 463	78 221	2 496	5 895	57	154 133
Illizi	15 008	16 585	561	817	21	32 992
Bordj Bou Arreridj	197 453	229 672	4 453	14 698	425	446 701
Boumerdes	279 686	287 673	4 173	20 078	478	592 089
El-Tarf	143 839	148 052	2 724	11 239	19	305 873
Tindouf	14 904	15 919	855	1 085	0	32 762
Tissemsilt	106 409	95 289	2 129	7 417	4	211 248
El-Oued	188 589	203 581	4 605	13 236	220	410 232
Khenchela	128 211	131 861	2 067	9 525	31	271 695
Souk-Ahras	148 083	156 560	3 260	13 513	47	321 462
Tipaza	196 521	214 873	4 254	15 512	86	431 246
Mila	264 732	265 432	2 709	18 285	30	551 188
Ain-Defla	266 668	257 211	4 066	17 382	500	545 827
Naâma	60 052	67 179	1 927	4 421	10	133 590
Ain-Temouchent	118 101	140 288	5 001	12 537	21	275 947
Ghardaïa	95 681	131 286	3 777	7 851	92	238 687
Relizane	248 263	249 165	7 041	19 422	93	523 984

Algérie 11 334 088 11 944 666 284 262 924 282 5 690 24 492 987

Source: O.N.S / Exploitation exhaustive du recensement général de la population et de l'habitat 2008.

Tableau 22: Population totale résidente des ménages ordinaires et collectifs âgée de 15 ans et plus selon la situation matrimoniale, la wilaya et le sexe au recensement de 2008

Table 22: Total Resident Population of Collective and Ordinary Household aged 15 Years and Over by Marital Status, Wilaya and Sex: 2008 Census

Wilaya	Situation matrimoniale / Marital Status											
	Célibataire		Marié		Divorcé		Veuve		Non déclarés		Ensemble	
	Masculin	Féminin	Masculin	Féminin	Masculin	Féminin	Masculin	Féminin	Masculin	Féminin	Masculin	Féminin
Adrar	74 352	57 743	57 494	57 700	781	3 294	1 150	10 102	4	7	133 780	128 847
Chlef	184 518	159 477	168 332	171 980	1 074	5 918	1 893	21 583	29	119	355 847	359 076
Laghouat	77 687	61 300	74 058	75 648	698	2 870	930	8 668	31	112	153 404	148 598
Oum El Bouaghi	108 602	90 141	111 093	113 101	752	3 334	1 693	13 940	12	59	222 151	220 574
Batna	203 378	168 547	189 853	192 744	1 489	7 027	2 648	25 547	18	71	397 386	393 936
Bejaia	195 043	150 914	161 859	165 193	826	3 006	2 043	26 813	50	152	359 821	346 079
Biskra	124 741	100 793	116 997	120 058	882	4 592	1 218	15 944	13	63	243 851	241 450
Bechar	48 932	39 193	45 453	46 172	657	3 174	411	6 992	0	0	95 453	95 532
Blida	179 200	139 987	184 324	186 417	1 017	5 798	2 063	24 031	58	147	366 661	356 380
Bouira	138 455	112 251	120 642	122 525	611	2 818	1 426	16 639	11	84	261 144	254 317
Tamanrasset	30 690	22 211	25 291	25 215	373	2 392	369	3 506	32	75	56 755	53 399
Tebessa	120 675	101 303	105 885	109 562	710	2 899	1 623	16 288	22	46	228 915	230 098
Tlemcen	172 174	123 774	181 128	183 645	1 634	8 523	2 063	29 879	21	2	357 021	345 823
Tiaret	149 753	119 237	145 286	148 348	1 796	7 663	1 967	20 435	1	5	298 804	295 687
Tizi – Ouzou	251 477	202 055	190 148	196 629	1 736	7 265	2 637	42 622	27	200	446 026	448 772
Alger	534 030	437 237	564 185	570 153	5 342	27 173	8 507	83 721	450	418	1 112 513	1 118 702
Djelfa	180 368	139 934	166 783	170 714	1 460	6 493	2 074	20 135	34	177	350 718	337 453
Jijel	133 206	115 894	98 169	99 891	379	1 648	1 619	14 987	4	25	233 377	232 445
Setif	268 838	213 504	267 848	272 493	1 554	7 440	2 920	32 781	10	70	541 170	526 288
Saïda	61 460	47 958	57 891	58 921	778	3 653	699	8 726	0	3	120 828	119 262
Skikda	177 913	154 439	150 175	152 687	740	3 018	2 626	19 734	10	36	331 464	329 913
Sidi-Bel-Abbes	113 857	86 746	108 371	109 926	1 643	7 750	1 513	18 379	3	22	225 387	222 823
Annaba	113 264	95 325	114 581	116 059	1 005	5 273	2 177	17 554	8	40	231 035	234 251
Guelma	88 628	74 588	89 691	90 873	654	2 478	1 737	12 481	9	22	180 719	180 442
Constantine	173 134	145 693	169 797	171 922	1 201	6 260	3 216	26 136	76	43	347 424	350 054
Médeä	159 298	129 933	139 799	141 623	615	3 053	1 749	17 074	33	87	301 493	291 771
Mostaganem	137 460	111 598	125 727	128 751	1 269	6 269	1 293	19 174	8	16	265 756	265 808
M'sila	176 323	139 141	163 180	166 937	955	5 984	1 407	18 542	12	46	341 877	330 648
Mascara	142 164	104 417	140 598	142 746	1 322	7 120	1 770	22 001	84	44	285 939	276 327
Ouargla	96 590	76 120	87 068	89 711	453	3 471	466	10 809	13	142	184 590	180 252
Oran	256 759	200 001	265 934	269 838	4 450	21 654	3 864	44 375	43	96	531 051	535 964
El-Bayadh	38 078	29 385	38 458	39 763	468	2 028	355	5 540	45	12	77 405	76 729
Illizi	9 563	5 445	8 485	8 100	112	449	93	723	8	13	18 262	14 730
Bordj B-Arreidj	111 641	85 812	113 898	115 774	781	3 672	1 135	13 563	398	27	227 853	218 848
Boumerdes	158 425	121 261	142 897	144 776	610	3 563	1 424	18 655	377	101	303 733	288 357
El-Tarf	76 272	67 567	73 370	74 682	516	2 208	1 315	9 923	3	16	151 476	154 397
Tindouf	8 616	6 288	7 935	7 984	141	714	102	983	0	0	16 793	15 969
Tissemsilt	58 075	48 335	47 283	48 006	439	1 690	657	6 760	0	4	106 453	104 795
El-Oued	106 266	82 323	100 298	103 283	641	3 964	813	12 422	32	188	208 051	202 181
Khenchela	69 644	58 567	65 356	66 505	416	1 650	1 080	8 446	7	23	136 504	135 191
Souk-Ahras	79 375	68 708	77 547	79 013	652	2 608	1 711	11 802	13	34	159 298	162 164
Tipaza	108 481	88 040	106 766	108 107	614	3 640	1 374	14 139	13	73	217 248	213 999
Mila	142 335	122 397	131 757	133 674	551	2 158	1 975	16 310	3	27	276 622	274 566
Ain-Defla	145 789	120 880	127 690	129 521	670	3 396	1 558	15 823	398	101	276 106	269 721
Naâma	34 253	25 798	33 158	34 021	349	1 579	293	4 129	1	9	68 054	65 536
Ain-Temouchent	67 514	50 587	69 583	70 705	874	4 127	1 002	11 535	4	17	138 976	136 971
Ghardaïa	54 904	40 777	65 001	66 286	514	3 263	398	7 453	20	72	120 836	117 851
Relizane	137 263	111 001	123 313	125 851	1 293	5 747	1 433	17 989	68	25	263 370	260 614
Algérie	6 279 463	5 054 625	5 920 433	6 024 233	48 494	235 768	78 490	845 792	2 519	3 170	12 329 399	12 163 588

Source: O.N.S / Exploitation exhaustive du recensement général de la population et de l'habitat 2008.

Tableau 23: Taux d'activité et répartition de la population totale résidente des ménages ordinaires et collectifs âgée de 15 ans et plus selon la wilaya et la situation individuelle au recensement de 2008

Table 23: Economic Participation and Total Resident Population Distribution of Collective and Ordinary Household Aged 15 Years and Over by Wilaya and Individual Situation: 2008 Census

Wilaya	Situation individuelle / Individual Situation							Population 15 ans & +	Taux d'activité %
	Actifs	Femmes au foyer	Etudiants écoliers	Retraités	Pensionnés	Autres inactifs	Non déclarés		
Adrar	104 322	89 085	48 707	5 594	1 513	10 809	2 595	262 627	39,7
Chlef	292 739	250 655	107 502	30 328	10 136	19 605	3 958	714 923	40,9
Laghouat	125 431	95 186	50 498	10 152	4 237	10 397	6 101	302 002	41,5
Oum El Bouaghi	196 490	148 389	60 066	18 349	6 914	12 025	492	442 726	44,4
Batna	334 095	263 852	121 291	35 058	12 907	23 360	759	791 322	42,2
Bejaia	305 907	203 176	120 071	42 799	12 281	19 430	2 237	705 901	43,3
Biskra	206 213	164 744	72 436	16 524	6 565	18 457	363	485 301	42,5
Bechar	85 254	61 026	28 166	10 303	2 587	3 649	0	190 985	44,6
Blida	316 030	245 356	96 990	37 453	7 361	17 677	2 175	723 042	43,7
Bouira	226 725	161 934	78 448	25 586	6 771	14 189	1 808	515 461	44,0
Tamanrasset	51 126	32 700	18 056	2 451	493	4 375	954	110 154	46,4
Tebessa	189 569	160 592	64 545	18 255	9 631	16 230	191	459 013	41,3
Tlemcen	310 984	236 465	75 175	41 196	19 290	19 731	3	702 844	44,2
Tiaret	260 364	204 822	76 221	25 403	7 178	19 021	1 482	594 491	43,8
Tizi – Ouzou	417 926	226 810	137 377	59 790	23 430	26 793	2 673	894 798	46,7
Alger	1 068 275	635 634	284 740	160 715	22 957	48 118	10 776	2 231 215	47,9
Djelfa	282 721	237 605	104 373	15 107	6 821	36 625	4 919	688 171	41,1
Jijel	198 726	144 948	80 290	21 881	6 723	13 071	183	465 822	42,7
Setif	457 597	378 399	140 130	51 297	12 291	27 305	439	1 067 458	42,9
Saïda	109 288	77 906	28 763	12 551	4 497	6 702	382	240 090	45,5
Skikda	295 031	207 441	93 700	35 510	8 055	21 205	435	661 377	44,6
Sidi-Bel-Abbes	200 238	151 415	47 990	31 753	6 346	9 448	1 019	448 210	44,7
Annaba	213 784	134 616	64 506	36 369	6 058	9 458	494	465 286	45,9
Guelma	166 219	110 235	48 026	20 565	7 718	8 292	104	361 160	46,0
Constantine	320 680	202 229	102 623	44 845	10 052	16 650	400	697 479	46,0
Médea	250 025	207 625	82 875	21 399	9 158	19 660	2 523	593 264	42,1
Mostaganem	227 461	193 496	56 742	23 398	8 099	22 030	338	531 564	42,8
M'sila	281 767	236 965	97 906	20 390	6 463	28 718	319	672 527	41,9
Mascara	242 275	204 988	54 949	26 604	11 201	19 708	2 541	562 266	43,1
Ouargla	156 685	109 579	69 942	11 675	3 141	11 344	2 476	364 841	42,9
Oran	495 406	336 577	117 961	71 739	16 023	25 666	3 642	1 067 015	46,4
El-Bayadh	66 033	51 010	21 623	4 953	4 433	5 803	277	154 133	42,8
Illizi	18 592	8 215	4 208	754	114	868	240	32 992	56,4
Bordj B-Argeridj	184 821	154 120	69 004	22 161	5 664	10 624	307	446 701	41,4
Boumerdes	269 785	193 955	72 437	33 090	5 754	14 590	2 480	592 089	45,6
El-Tarf	141 988	93 050	38 125	19 831	4 845	7 928	107	305 873	46,4
Tindouf	15 119	9 779	4 370	956	300	2 112	126	32 762	46,1
Tissemsilt	86 317	71 265	32 057	8 694	4 050	8 703	163	211 248	40,9
El-Oued	161 765	135 530	75 226	11 523	3 969	14 511	7 707	410 232	39,4
Khenchela	116 459	89 392	41 046	10 114	5 574	8 955	156	271 695	42,9
Souk-Ahras	144 484	103 206	40 854	16 127	6 072	10 493	227	321 462	44,9
Tipaza	197 164	138 355	53 784	24 080	6 503	9 940	1 421	431 246	45,7
Mila	239 053	180 428	82 493	24 482	7 163	17 419	151	551 188	43,4
Ain-Defla	227 137	193 448	77 188	20 501	9 259	16 237	2 057	545 827	41,6
Naâma	59 776	45 165	16 756	5 132	2 142	4 152	466	133 590	44,7
Ain-Temouchent	126 069	90 223	27 102	19 373	5 858	6 927	395	275 947	45,7

Ghardaia	97 564	78 982	43 613	8 364	2 090	6 203	1 872	238 687	40,9
Relizane	217 842	189 975	67 227	21 546	6 868	18 887	1 639	523 984	41,6
Algérie	10 759 319	7 940 548	3 398 175	1 236 718	357 556	724 100	76 573	24 492 989	43,9

Source: O.N.S / Exploitation exhaustive du recensement général de la population et de l'habitat (RGPH 2008).

Tableau 23.1: Taux d'activité et répartition de la population totale résidente des ménages ordinaires et collectifs âgée de 15 ans et plus selon la wilaya et la situation individuelle au recensement de 2008 - Masculin -

Table 23.1: Economic Participation and Total Resident Population Distribution of Collective and Ordinary Household Aged 15 Years and Over by Wilaya and Individual Situation: 2008 Census - Male -

Wilaya	Situation individuelle / Individual Situation						Population 15 ans & +	Taux d'activité %
	Actifs	Etudiants écoliers	Retraités	Pensionnés	Autres inactifs	Non déclarés		
Adrar	91 549	26 608	5 259	916	8 176	1 272	133 780	68,4
Chlef	257 134	52 178	27 041	3 768	13 938	1 787	355 847	72,3
Laghouat	106 060	25 434	9 347	2 260	7 465	2 838	153 404	69,1
Oum El Bouaghi	166 839	27 875	16 332	2 831	8 021	253	222 151	75,1
Batna	287 598	56 107	31 559	4 498	17 255	370	397 386	72,4
Bejaia	250 066	55 321	38 939	3 266	11 270	959	359 821	69,5
Biskra	179 508	33 722	14 843	2 874	12 714	189	243 851	73,6
Bechar	70 088	13 263	9 186	648	2 269	0	95 453	73,4
Blida	273 379	43 683	33 881	2 244	12 392	1 083	366 661	74,6
Bouira	189 323	36 062	23 483	2 086	9 279	911	261 144	72,5
Tamanrasset	41 403	9 521	2 216	275	2 901	439	56 755	73,0
Tebessa	165 090	32 141	16 434	4 221	10 945	82	228 915	72,1
Tlemcen	266 947	37 596	35 404	5 065	12 008	1	357 021	74,8
Tiaret	224 785	35 574	20 473	3 009	14 122	842	298 804	75,2
Tizi – Ouzou	317 972	56 925	51 699	3 818	14 272	1 339	446 026	71,3
Alger	811 986	123 066	137 771	4 615	29 776	5 298	1 112 513	73,0
Djelfa	248 114	55 646	13 997	4 040	26 068	2 854	350 718	70,7
Jijel	167 515	34 625	20 201	2 196	8 751	90	233 377	71,8
Setif	406 933	64 299	45 828	3 854	20 030	225	541 170	75,2
Saïda	91 161	14 003	9 894	1 632	3 917	221	120 828	75,4
Skikda	240 186	41 339	32 160	2 914	14 632	233	331 464	72,5
Sidi-Bel-Abbes	168 137	23 046	25 177	1 772	6 705	550	225 387	74,6
Annaba	164 530	28 395	30 110	1 477	6 292	231	231 035	71,2
Guelma	133 094	20 532	18 130	2 871	6 040	51	180 719	73,6
Constantine	251 825	43 812	39 082	2 161	10 322	222	347 424	72,5
Médea	222 299	38 932	19 709	4 318	14 802	1 434	301 493	73,7
Mostaganem	201 339	29 312	19 651	2 707	12 572	175	265 756	75,8
M'sila	251 547	47 520	18 616	3 244	20 777	173	341 877	73,6
Mascara	216 305	28 470	21 710	4 047	14 047	1 360	285 939	75,6
Ouargla	128 900	34 516	10 730	1 416	7 893	1 134	184 590	69,8
Oran	397 875	54 101	57 048	3 352	16 951	1 724	531 051	74,9
El-Bayadh	56 398	10 561	4 404	2 013	3 857	171	77 405	72,9
Illizi	14 508	2 252	702	57	626	117	18 262	79,4
Bordj B-Argeridj	164 990	33 485	19 703	1 870	7 647	158	227 853	72,4
Boumerdes	229 837	30 394	30 540	1 696	9 957	1 308	303 733	75,7
El-Tarf	110 807	16 424	17 135	1 527	5 524	59	151 476	73,2
Tindouf	12 068	2 122	852	160	1 570	21	16 793	71,9
Tissemsilt	76 062	15 531	7 762	1 645	5 371	82	106 453	71,5
El-Oued	144 111	37 364	10 772	2 059	10 229	3 516	208 051	69,3
Khenchela	99 089	19 532	9 092	2 427	6 288	77	136 504	72,6
Souk-Ahras	116 693	18 617	13 989	2 404	7 491	104	159 298	73,3
Tipaza	163 008	23 955	20 739	1 959	6 819	768	217 248	75,0
Mila	203 593	36 775	22 255	2 617	11 303	79	276 622	73,6
Ain-Defla	202 686	36 928	18 824	4 160	12 294	1 214	276 106	73,4
Naâma	50 910	8 550	4 694	964	2 686	249	68 054	74,8
Ain-Temouchent	105 774	12 618	15 492	1 110	3 791	191	138 976	76,1
Ghardaia	83 963	22 509	7 894	992	4 640	838	120 836	69,5
Relizane	194 546	34 648	17 691	2 797	12 828	860	263 370	73,9
Algérie	9 018 529	1 585 888	1 078 451	118 853	489 524	38 154	12 329 399	73,1

Tableau 23.2: Taux d'activité et répartition de la population totale résidente des ménages ordinaires et collectifs âgée de 15 ans et plus selon la wilaya et la situation individuelle au recensement de 2008 - Féminin -

Table 23.2: Economic Participation and Total Resident Population Distribution of Collective and Ordinary Household Aged 15 Years and Over by Wilaya and Individual Situation: 2008 Census - Female -

Wilaya	Situation individuelle / Individual Situation							Population 15 ans & +	Taux d'activité %
	Actives	Femmes au foyer	Étudiantes écolières	Retraitées	Pensionnées	Autres inactives	Non déclarées		
Adrar	12 774	89 085	22 098	335	598	2 633	1 323	128 847	9,9
Chlef	35 605	250 655	55 324	3 287	6 368	5 666	2 171	359 076	9,9
Laghouat	19 372	95 186	25 064	805	1 977	2 932	3 263	148 598	13,0
Oum El Bouaghi	29 651	148 389	32 191	2 017	4 084	4 004	239	220 574	13,4
Batna	46 497	263 852	65 184	3 499	8 409	6 105	388	393 936	11,8
Bejaïa	55 841	203 176	64 750	3 861	9 015	8 160	1 277	346 080	16,1
Biskra	26 705	164 744	38 714	1 680	3 691	5 742	174	241 450	11,1
Bechar	15 166	61 026	14 903	1 118	1 940	1 380	0	95 532	15,9
Blida	42 651	245 356	53 306	3 572	5 118	5 286	1 092	356 380	12,0
Bouïra	37 401	161 934	42 386	2 104	4 685	4 910	897	254 317	14,7
Tamanrasset	9 722	32 700	8 534	235	218	1 474	515	53 399	18,2
Tebessa	24 479	160 592	32 404	1 821	5 409	5 285	108	230 098	10,6
Tlemcen	44 037	236 465	37 579	5 792	14 225	7 723	2	345 823	12,7
Tiaret	35 579	204 822	40 648	4 931	4 169	4 899	640	295 687	12,0
Tizi – Ouzou	99 953	226 810	80 452	8 091	19 612	12 521	1 334	448 772	22,3
Alger	256 288	635 634	161 674	22 944	18 341	18 342	5 478	1 118 702	22,9
Djelfa	34 607	237 605	48 727	1 110	2 781	10 558	2 065	337 453	10,3
Jijel	31 211	144 948	45 665	1 680	4 527	4 321	94	232 445	13,4
Setif	50 664	378 399	75 830	5 469	8 437	7 275	214	526 288	9,6
Saïda	18 127	77 906	14 760	2 657	2 864	2 785	161	119 262	15,2
Skikda	54 845	207 441	52 361	3 350	5 141	6 573	202	329 913	16,6
Sidi-Bel-Abbes	32 100	151 415	24 944	6 577	4 574	2 743	469	222 823	14,4
Annaba	49 254	134 616	36 112	6 259	4 581	3 165	263	234 251	21,0
Guelma	33 125	110 235	27 495	2 435	4 847	2 252	53	180 442	18,4
Constantine	68 855	202 229	58 811	5 763	7 891	6 328	178	350 054	19,7
Médeä	27 726	207 625	43 943	1 689	4 840	4 858	1 090	291 771	9,5
Mostaganem	26 122	193 496	27 430	3 746	5 392	9 458	163	265 808	9,8
M'sila	30 220	236 965	50 386	1 774	3 219	7 940	146	330 650	9,1
Mascara	25 970	204 988	26 479	4 893	7 154	5 661	1 182	276 327	9,4
Ouargla	27 784	109 579	35 426	9 45	1 725	3 451	1 342	180 252	15,4
Oran	97 531	336 577	63 860	14 691	12 672	8 714	1 919	535 964	18,2
El-Bayadh	9 635	51 010	11 063	549	2 420	1 946	106	76 729	12,6
Illizi	4 084	8 215	1 957	52	57	242	123	14 730	27,7
Bordj B-Arreridj	19 831	154 120	35 519	2 458	3 794	2 977	149	218 848	9,1
Boumerdes	39 948	193 955	42 042	2 549	4 058	4 632	1 172	288 357	13,9
El-Tarf	31 181	93 050	21 700	2 696	3 318	2 404	48	154 397	20,2
Tindouf	3 051	9 779	2 248	104	140	542	105	15 969	19,1
Tissemsilt	10 256	71 265	16 526	932	2 404	3 332	80	104 795	9,8
El-Oued	17 654	135 530	37 863	752	1 910	4 281	4 191	202 181	8,7
Khenchela	17 370	89 392	21 514	1 022	3 147	2 667	79	135 191	12,8
Souk-Ahras	27 790	103 206	22 236	2 138	3 668	3 002	123	162 164	17,1
Tipaza	34 156	138 355	29 829	3 340	4 544	3 121	653	213 999	16,0
Mila	35 460	180 428	45 718	2 227	4 546	6 116	71	274 566	12,9
Ain-Defla	24 451	193 448	40 260	1 677	5 099	3 943	842	269 721	9,1
Naâma	8 866	45 165	8 206	437	1 178	1 467	217	65 536	13,5
Ain-Temouchent	20 295	90 223	14 484	3 881	4 748	3 136	204	136 971	14,8

Ghardaia	13 601	78 982	21 103	469	1 098	1 563	1 033	117 851	11,5
Relizane	23 296	189 975	32 579	3 855	4 071	6 059	780	260 614	8,9
Algérie	1 740 790	7 940 548	1 812 287	158 267	238 703	234 575	38 419	12 163 590	14,3

Source: O.N.S / Exploitation exhaustive du recensement général de la population et de l'habitat (RGPH 2008).

Tableau 24: Structure relative de la population résidente de 6 ans et plus des ménages ordinaires et collectifs selon la wilaya et le niveau d'instruction au recensement de 2008

Table 24: Relative Composition of Resident Population (6 years and Over) of Collective and Ordinary Household by Wilaya and Educational Attainment: 2008 Census

Wilaya	Niveau d'instruction / Educational Attainment							En %
	Sans instruction	Alphabétisé	Primaire	Moyen	Secondaire	Supérieur	Non déclarés	
Adrar	26,9	0,3	27,9	23,4	14,8	5,9	0,7	
Chlef	27,2	0,1	24,8	26,1	14,6	6,0	1,2	
Laghouat	25,7	0,1	23,4	22,7	17,7	7,0	3,3	
Oum El Bouaghi	23,5	0,1	25,8	27,2	16,4	6,7	0,2	
Batna	23,8	0,2	24,9	27,4	15,6	8,0	0,2	
Bejaia	22,8	0,2	23,9	27,5	16,3	8,4	0,9	
Biskra	24,9	0,1	26,8	26,8	13,9	7,2	0,2	
Bechar	15,3	0,1	25,4	30,2	21,6	7,4	0,0	
Blida	15,6	0,4	27,1	31,8	16,6	7,6	0,9	
Bouira	22,1	0,1	24,8	28,7	15,9	7,4	1,0	
Tamanrasset	31,1	0,2	25,6	22,4	15,0	4,5	1,2	
Tebessa	27,1	0,1	25,1	26,0	16,0	5,8	0,1	
Tlemcen	23,5	0,1	28,1	25,6	14,9	7,8	0,1	
Tiaret	29,0	0,1	24,7	25,2	15,0	5,6	0,5	
Tizi – Ouzou	20,7	0,1	24,7	28,8	15,8	9,2	0,6	
Alger	12,9	0,1	23,2	29,8	20,3	11,9	1,8	
Djelfa	35,4	0,1	24,1	20,2	14,1	5,0	1,2	
Jijel	21,5	0,2	26,1	29,5	14,6	7,9	0,1	
Setif	22,7	0,1	26,6	29,3	14,4	6,7	0,1	
Saïda	27,3	0,1	24,4	25,8	15,2	7,0	0,2	
Skikda	21,5	0,1	24,9	29,9	14,8	8,5	0,1	
Sidi-Bel-Abbes	20,2	0,1	27,5	27,2	17,0	7,4	0,5	
Annaba	15,3	0,1	23,1	29,1	21,1	11,1	0,3	
Guelma	22,4	0,1	23,4	28,9	17,2	7,9	0,0	
Constantine	15,3	0,1	25,3	29,5	18,4	11,3	0,1	
Médea	26,7	0,2	24,6	27,8	14,0	5,7	0,9	
Mostaganem	30,0	0,1	26,7	24,6	12,8	5,6	0,1	
M'sila	27,2	0,1	27,6	26,1	13,6	5,3	0,1	
Mascara	27,1	0,1	27,8	25,7	12,4	5,7	1,1	
Ouargla	16,1	0,1	27,2	30,3	17,3	7,6	1,4	
Oran	16,0	0,1	28,0	29,2	16,3	9,2	1,1	
El-Bayadh	30,2	0,2	24,7	22,7	15,0	7,0	0,3	
Illizi	23,7	0,1	28,0	25,3	15,9	5,8	1,2	
Bordj Bou Arreridj	23,3	0,1	25,5	27,6	16,6	6,8	0,2	
Boumerdes	18,4	0,1	26,5	31,8	15,1	7,2	1,0	
El-Tarf	20,2	0,1	24,4	30,3	18,5	6,5	0,0	
Tindouf	25,4	0,2	25,2	24,9	18,4	5,9	0,0	
Tissemsilt	32,4	0,1	22,5	24,4	14,6	5,8	0,2	
El-Oued	17,9	0,1	29,2	28,6	15,5	5,8	2,8	
Khenchela	30,7	0,1	22,8	24,4	15,2	6,7	0,1	
Souk-Ahras	24,9	0,1	24,6	27,7	16,0	6,6	0,2	
Tipaza	20,3	0,2	25,5	31,0	15,3	6,9	0,8	
Mila	23,4	0,1	25,9	28,9	14,4	7,2	0,0	
Ain-Defla	28,4	0,2	24,2	26,6	14,3	5,7	0,5	
Naâma	28,9	0,2	23,6	23,8	16,0	7,0	0,6	
Ain-Temouchent	20,1	0,2	29,4	27,5	15,3	7,1	0,4	

<i>Ghardaia</i>	14,5	0,2	28,2	31,2	17,8	6,2	1,9
<i>Relizane</i>	31,3	0,1	24,5	24,8	12,6	5,8	1,0
Algérie	22,4	0,1	25,5	27,7	15,9	7,6	0,7

Source: O.N.S / Exploitation exhaustive du recensement général de la population et de l'habitat (RGPH 2008).

Tableau 24.1: Structure relative de la population résidente de 6 ans et plus des ménages ordinaires et collectifs selon la wilaya, le niveau d'instruction et le sexe au recensement de 2008 - Masculin -

Table 24.1: Relative Composition of Resident Population (6 years and Over) of Collective and Ordinary Household by Wilaya, Educational Attainment and Sex: 2008 Census - Male -

Wilaya	Niveau d'instruction / Educational Attainment							En %
	Sans instruction	Alphabétisé	Primaire	Moyen	Secondaire	Supérieur	Non déclarés	
<i>Adrar</i>	19,2	0,3	26,0	28,0	18,4	7,4	0,7	
<i>Chlef</i>	20,2	0,1	26,0	30,5	16,5	5,6	1,1	
<i>Laghouat</i>	21,5	0,1	23,4	25,0	19,6	7,3	3,1	
<i>Oum El Bouaghi</i>	17,5	0,1	28,3	31,4	16,5	5,9	0,2	
<i>Batna</i>	17,0	0,1	26,4	32,3	16,6	7,5	0,2	
<i>Bejaia</i>	14,3	0,2	25,9	32,5	18,0	8,2	0,9	
<i>Biskra</i>	19,0	0,1	27,9	30,9	14,9	7,0	0,2	
<i>Bechar</i>	10,9	0,1	25,8	33,0	22,5	7,5	0,0	
<i>Blida</i>	12,0	0,4	28,9	34,7	16,1	6,9	0,9	
<i>Bouira</i>	14,9	0,1	26,1	33,9	17,0	7,1	1,0	
<i>Tamanrasset</i>	24,3	0,1	25,4	25,9	17,8	5,1	1,3	
<i>Tebessa</i>	19,4	0,1	26,5	30,2	17,8	5,9	0,1	
<i>Tlemcen</i>	17,5	0,1	29,4	28,9	15,7	8,4	0,1	
<i>Tiaret</i>	22,9	0,1	27,0	28,9	15,6	5,1	0,4	
<i>Tizi – Ouzou</i>	12,7	0,2	28,5	34,6	15,7	7,7	0,6	
<i>Alger</i>	9,2	0,2	25,0	33,8	19,4	10,7	1,8	
<i>Djelfa</i>	30,5	0,1	24,2	21,9	16,3	5,8	1,2	
<i>Jijel</i>	14,8	0,2	27,6	35,3	15,0	7,1	0,1	
<i>Setif</i>	16,4	0,1	27,2	34,9	14,9	6,3	0,1	
<i>Saïda</i>	20,7	0,1	26,1	30,0	16,1	6,9	0,2	
<i>Skikda</i>	15,7	0,1	26,7	34,9	15,0	7,4	0,1	
<i>Sidi-Bel-Abbes</i>	15,3	0,1	29,0	30,8	17,3	7,1	0,4	
<i>Annaba</i>	11,4	0,1	25,1	33,5	19,7	9,9	0,3	
<i>Guelma</i>	17,3	0,1	25,9	33,4	16,7	6,5	0,0	
<i>Constantine</i>	11,4	0,1	27,9	33,5	17,2	9,9	0,1	
<i>Médea</i>	19,6	0,2	25,4	32,5	15,8	5,7	0,9	
<i>Mostaganem</i>	20,4	0,1	27,8	30,4	15,4	5,9	0,1	
<i>M'sila</i>	21,7	0,1	28,1	30,0	14,7	5,4	0,1	
<i>Mascara</i>	20,6	0,1	28,8	29,8	13,7	5,9	1,1	
<i>Ouargla</i>	11,8	0,1	27,4	33,4	18,0	7,9	1,4	
<i>Oran</i>	12,1	0,1	29,9	32,1	15,7	9,0	1,1	
<i>El-Bayadh</i>	25,1	0,1	25,8	25,9	15,8	6,9	0,4	
<i>Illizi</i>	18,3	0,1	27,6	29,1	17,1	6,6	1,1	
<i>Bordj Bou Arreridj</i>	16,9	0,1	25,7	32,4	18,0	6,6	0,3	
<i>Boumerdes</i>	13,3	0,1	29,1	36,2	14,3	6,0	1,0	
<i>El-Tarf</i>	14,8	0,1	26,9	35,2	17,9	5,1	0,1	
<i>Tindouf</i>	22,5	0,1	25,4	25,9	19,6	6,5	0,0	
<i>Tissemsilt</i>	23,6	0,1	24,4	29,2	17,1	5,4	0,2	
<i>El-Oued</i>	13,6	0,1	28,6	31,6	16,7	6,6	2,8	
<i>Khenchela</i>	23,2	0,1	24,4	29,0	16,8	6,4	0,1	
<i>Souk-Ahras</i>	18,7	0,1	26,9	32,4	16,2	5,6	0,2	
<i>Tipaza</i>	15,6	0,2	27,9	34,6	15,0	5,9	0,8	
<i>Mila</i>	17,5	0,1	27,1	34,0	14,8	6,4	0,0	
<i>Ain-Defla</i>	21,0	0,1	25,4	31,2	16,3	5,4	0,5	
<i>Naâma</i>	23,6	0,1	24,2	26,9	17,1	7,6	0,5	
<i>Ain-Temouchent</i>	15,7	0,2	31,9	30,3	14,8	6,7	0,4	

<i>Ghardaia</i>	10,1	0,2	27,3	33,3	19,5	7,6	2,0
<i>Relizane</i>	23,5	0,1	25,6	29,2	14,5	6,0	1,0
Algérie	16,7	0,1	26,9	31,9	16,5	7,2	0,7

Source: O.N.S / Exploitation exhaustive du recensement général de la population et de l'habitat (RGPH 2008).

Tableau 24.2: Structure relative de la population résidente de 6 ans et plus des ménages ordinaires et collectifs selon la wilaya, le niveau d'instruction et le sexe au recensement de 2008 - Féminin -

Table 24.2: Relative Composition of Resident Population (6 years and Over) of Collective and Ordinary Household by Wilaya, Educational Attainment and Sex: 2008 Census - Female -

Wilaya	Niveau d'instruction / Educational Attainment							En %
	Sans instruction	Alphabétisée	Primaire	Moyen	Secondaire	Supérieur	Non déclarées	
<i>Adrar</i>	34,9	0,2	29,9	18,7	11,1	4,4	0,8	
<i>Chlef</i>	34,2	0,1	23,6	21,7	12,8	6,3	1,2	
<i>Laghouat</i>	30,1	0,2	23,4	20,3	15,8	6,8	3,5	
<i>Oum El Bouaghi</i>	29,6	0,1	23,3	23,0	16,3	7,5	0,2	
<i>Batna</i>	30,6	0,2	23,5	22,4	14,7	8,5	0,2	
<i>Bejaia</i>	31,7	0,1	21,7	22,3	14,6	8,6	0,9	
<i>Biskra</i>	31,0	0,1	25,8	22,6	12,9	7,5	0,2	
<i>Bechar</i>	19,7	0,1	24,9	27,4	20,6	7,2	0,0	
<i>Blida</i>	19,3	0,3	25,3	28,7	17,2	8,3	1,0	
<i>Bouira</i>	29,6	0,1	23,5	23,4	14,8	7,7	0,9	
<i>Tamanrasset</i>	38,3	0,2	25,7	18,8	12,0	3,8	1,2	
<i>Tebessa</i>	34,7	0,1	23,8	21,7	14,1	5,6	0,1	
<i>Tlemcen</i>	29,7	0,1	26,8	22,2	14,0	7,1	0,0	
<i>Tiaret</i>	35,2	0,1	22,4	21,4	14,3	6,1	0,5	
<i>Tizi – Ouzou</i>	28,6	0,1	20,9	23,0	16,0	10,8	0,6	
<i>Alger</i>	16,5	0,1	21,5	25,8	21,1	13,1	1,8	
<i>Djelfa</i>	40,5	0,1	24,0	18,4	11,8	4,1	1,2	
<i>Jijel</i>	28,3	0,2	24,6	23,8	14,3	8,8	0,1	
<i>Setif</i>	29,2	0,1	26,0	23,5	13,9	7,1	0,1	
<i>Saïda</i>	34,0	0,1	22,6	21,6	14,3	7,2	0,2	
<i>Skikda</i>	27,4	0,1	23,1	24,9	14,7	9,7	0,1	
<i>Sidi-Bel-Abbes</i>	25,3	0,1	25,9	23,7	16,8	7,7	0,5	
<i>Annaba</i>	19,1	0,1	21,0	24,7	22,5	12,3	0,3	
<i>Guelma</i>	27,5	0,1	20,8	24,4	17,6	9,4	0,0	
<i>Constantine</i>	19,3	0,1	22,8	25,4	19,6	12,7	0,1	
<i>Médea</i>	34,1	0,2	23,7	23,0	12,3	5,8	1,0	
<i>Mostaganem</i>	39,7	0,1	25,5	18,9	10,3	5,4	0,2	
<i>M'sila</i>	32,9	0,1	27,1	22,1	12,4	5,3	0,1	
<i>Mascara</i>	33,8	0,1	26,7	21,5	11,2	5,5	1,2	
<i>Ouargla</i>	20,5	0,2	27,0	27,1	16,5	7,3	1,4	
<i>Oran</i>	19,8	0,1	26,2	26,3	17,0	9,5	1,1	
<i>El-Bayadh</i>	35,3	0,2	23,5	19,4	14,2	7,1	0,3	
<i>Illizi</i>	30,0	0,2	28,5	20,7	14,5	4,8	1,2	
<i>Bordj Bou Arreridj</i>	29,8	0,1	25,3	22,5	15,2	7,0	0,1	
<i>Boumerdes</i>	23,7	0,1	23,7	27,2	15,9	8,4	0,9	
<i>El-Tarf</i>	25,5	0,1	21,9	25,4	19,1	8,0	0,0	
<i>Tindouf</i>	28,5	0,2	25,1	23,8	17,3	5,2	0,0	
<i>Tissemsilt</i>	41,3	0,1	20,6	19,5	12,1	6,3	0,2	
<i>El-Oued</i>	22,4	0,2	29,9	25,6	14,3	4,9	2,7	
<i>Khenchela</i>	38,3	0,1	21,1	19,8	13,6	7,0	0,1	
<i>Souk-Ahras</i>	31,0	0,1	22,3	23,1	15,7	7,7	0,2	
<i>Tipaza</i>	25,1	0,2	23,0	27,3	15,7	7,9	0,7	
<i>Mila</i>	29,4	0,1	24,7	23,8	13,9	8,0	0,0	
<i>Ain-Defla</i>	36,0	0,2	22,9	22,0	12,3	6,0	0,6	
<i>Naâma</i>	34,4	0,2	23,1	20,6	14,9	6,3	0,6	

<i>Ain-Temouchent</i>	24,6	0,2	26,8	24,7	15,8	7,5	0,4
<i>Ghardaia</i>	19,0	0,2	29,1	29,0	16,0	4,7	1,9
<i>Relizane</i>	39,1	0,1	23,3	20,3	10,6	5,5	0,9
Algérie	28,3	0,1	24,1	23,4	15,3	8,0	0,7

Source : O.N.S/ Exploitation exhaustive du recensement général de la population et de l'habitat (RGPH 2008).

Tableau 25: Taux d'analphabétisme et taux d'alphabétisation de la population âgée de 10 ans et plus des ménages ordinaires et collectifs selon la wilaya de résidence et le sexe au recensement de 2008

Table 25: Illiteracy Rate and Population's Literacy Rate (10 Years and Over) of Collective and Ordinary Household by Wilaya and Sex: 2008 Census.

Wilaya	Taux d'analphabétisme %			Taux d'alphabétisation %		
	<i>Masculin</i>	<i>Féminin</i>	<i>Ensemble</i>	<i>Masculin</i>	<i>Féminin</i>	<i>Ensemble</i>
<i>Adrar</i>	14,1	32,3	23,1	85,6	67,3	76,6
<i>Chlef</i>	19,0	35,4	27,3	80,5	63,9	72,2
<i>Laghouat</i>	21,3	31,4	26,3	77,5	66,9	72,3
<i>Oum El Bouaghi</i>	16,8	30,6	23,7	83,1	69,3	76,2
<i>Batna</i>	15,6	31,0	23,3	84,3	68,9	76,7
<i>Bejaia</i>	14,4	34,4	24,2	85,2	65,1	75,4
<i>Biskra</i>	17,6	31,1	24,3	82,4	68,9	75,7
<i>Bechar</i>	9,2	19,6	14,4	90,8	80,4	85,6
<i>Blida</i>	11,4	19,7	15,5	88,3	79,9	84,1
<i>Bouira</i>	14,2	30,9	22,4	85,5	68,7	77,2
<i>Tamanrasset</i>	17,0	32,8	24,6	82,5	66,5	74,7
<i>Tebessa</i>	19,0	35,9	27,4	81,0	64,0	72,5
<i>Tlemcen</i>	16,6	30,5	23,4	83,4	69,5	76,6
<i>Tiaret</i>	23,2	37,0	30,1	76,5	62,6	69,6
<i>Tizi – Ouzou</i>	12,6	31,4	22,0	87,1	68,3	77,7
<i>Alger</i>	7,5	15,7	11,6	91,9	83,5	87,7
<i>Djel'fa</i>	29,7	41,6	35,5	69,6	57,7	63,8
<i>Jijel</i>	13,0	29,2	21,1	86,9	70,8	78,9
<i>Setif</i>	14,7	29,9	22,2	85,2	70,1	77,8
<i>Saïda</i>	21,1	36,1	28,5	78,8	63,8	71,4
<i>Skikda</i>	14,6	28,3	21,4	85,3	71,6	78,5
<i>Sidi-Bel-Abbes</i>	15,0	26,1	20,5	84,9	73,6	79,3
<i>Annaba</i>	10,2	18,6	14,5	89,6	81,1	85,3
<i>Guelma</i>	16,4	28,5	22,4	83,6	71,5	77,5
<i>Constantine</i>	10,1	19,3	14,7	89,8	80,7	85,3
<i>Médea</i>	19,2	35,2	27,0	80,5	64,3	72,5
<i>Mostaganem</i>	20,2	41,6	30,9	79,8	58,3	69,1
<i>M'sila</i>	20,6	33,8	27,1	79,4	66,2	72,9
<i>Mascara</i>	20,4	35,3	27,7	79,1	64,0	71,7
<i>Ouargla</i>	10,1	20,8	15,4	89,4	78,6	84,1
<i>Oran</i>	11,0	19,7	15,4	88,6	79,8	84,2
<i>El-Bayadh</i>	24,6	36,6	30,6	75,1	63,2	69,2
<i>Illizi</i>	12,2	26,8	18,8	87,2	72,7	80,6
<i>Bordj Bou Arreridj</i>	15,3	30,5	22,7	84,5	69,5	77,1
<i>Boumerdes</i>	12,9	24,4	18,5	86,7	75,1	81,1
<i>El-Tarf</i>	14,4	26,4	20,5	85,5	73,5	79,5
<i>Tindouf</i>	19,0	27,7	23,3	80,5	71,9	76,3
<i>Tissemsilt</i>	23,0	42,8	32,8	76,9	57,2	67,1
<i>El-Oued</i>	12,6	23,3	17,8	86,3	75,3	80,9
<i>Khenchela</i>	22,4	39,5	30,9	77,6	60,5	69,1
<i>Souk-Ahras</i>	18,4	32,0	25,2	81,6	68,0	74,7
<i>Tipaza</i>	15,3	26,0	20,6	84,4	73,6	79,0
<i>Mila</i>	16,2	30,2	23,2	83,8	69,7	76,8
<i>Ain-Defla</i>	19,7	37,0	28,2	79,9	62,7	71,4
<i>Naâma</i>	22,4	34,4	28,3	77,4	65,3	71,5
<i>Ain-Temouchent</i>	15,6	25,5	20,5	84,2	74,3	79,3

<i>Ghardaia</i>	8,5	18,1	13,2	91,0	81,3	86,2
<i>Relizane</i>	22,6	40,4	31,4	77,1	59,1	68,2
Algérie	15,6	29,0	22,3	84,1	70,6	77,4

Source: O.N.S / Exploitation exhaustive du recensement général de la population et de l'habitat (RGPH 2008).

Tableau 26 : Taux d'analphabétisme et taux d'alphabétisation de la population âgée de 15 ans et plus des ménages ordinaires et collectifs selon la wilaya de résidence et le sexe au recensement de 2008

Table 26: Illiteracy Rate and Population's Literacy Rate (15 Years and Over) of Collective and Ordinary Household by Wilaya and Sex: 2008 Census.

Wilaya	Taux d'analphabétisme %			Taux d'alphabétisation %		
	<i>Masculin</i>	<i>Féminin</i>	<i>Ensemble</i>	<i>Masculin</i>	<i>Féminin</i>	<i>Ensemble</i>
<i>Adrar</i>	15,9	37,0	26,3	83,8	62,7	73,5
<i>Chlef</i>	21,4	39,7	30,6	78,1	59,6	68,8
<i>Laghouat</i>	23,9	35,4	29,5	74,9	62,9	69,0
<i>Oum El Bouaghi</i>	18,9	34,3	26,6	81,0	65,5	73,3
<i>Batna</i>	17,6	35,0	26,3	82,3	64,9	73,6
<i>Bejaia</i>	15,7	37,9	26,6	84,0	61,7	73,0
<i>Biskra</i>	19,8	35,2	27,5	80,1	64,7	72,5
<i>Bechar</i>	10,3	22,1	16,2	89,7	77,9	83,8
<i>Blida</i>	12,6	22,0	17,2	87,1	77,6	82,4
<i>Bouira</i>	15,6	34,4	24,9	84,1	65,2	74,7
<i>Tamanrasset</i>	18,6	36,4	27,2	80,9	62,9	72,2
<i>Tebessa</i>	21,5	40,5	31,0	78,5	59,5	69,0
<i>Tlemcen</i>	18,4	33,9	26,0	81,6	66,1	74,0
<i>Tiaret</i>	26,1	41,6	33,8	73,7	58,0	65,9
<i>Tizi – Ouzou</i>	13,6	34,1	23,9	86,1	65,5	75,8
<i>Alger</i>	8,1	17,2	12,7	91,2	82,0	86,6
<i>Djelfa</i>	32,9	46,5	39,6	66,5	52,8	59,8
<i>Jijel</i>	14,6	32,9	23,8	85,3	67,0	76,2
<i>Setif</i>	16,5	33,7	25,0	83,4	66,2	74,9
<i>Saïda</i>	23,4	40,1	31,7	76,5	59,8	68,2
<i>Skikda</i>	16,3	31,6	24,0	83,6	68,3	76,0
<i>Sidi-Bel-Abbes</i>	16,5	28,9	22,7	83,3	70,8	77,1
<i>Annaba</i>	11,2	20,5	15,9	88,6	79,3	83,9
<i>Guelma</i>	18,2	31,6	24,9	81,8	68,3	75,1
<i>Constantine</i>	11,2	21,4	16,3	88,7	78,6	83,6
<i>Médea</i>	21,4	39,5	30,3	78,2	60,0	69,3
<i>Mostaganem</i>	22,4	46,1	34,3	77,5	53,8	65,6
<i>M'sila</i>	23,4	38,5	30,8	76,6	61,4	69,1
<i>Mascara</i>	22,6	39,4	30,9	76,8	59,8	68,5
<i>Ouargla</i>	11,4	24,0	17,6	88,1	75,4	81,8
<i>Oran</i>	12,1	21,8	17,0	87,4	77,6	82,5
<i>El-Bayadh</i>	27,9	41,3	34,6	71,9	58,4	65,2
<i>Illizi</i>	13,3	30,0	20,8	86,1	69,6	78,7
<i>Bordj Bou Arreridj</i>	17,3	34,5	25,7	82,5	65,4	74,1
<i>Boumerdes</i>	14,1	27,0	20,4	85,4	72,5	79,1
<i>El-Tarf</i>	16,0	29,3	22,7	83,9	70,7	77,3
<i>Tindouf</i>	20,6	30,6	25,4	79,0	69,1	74,1
<i>Tissemsilt</i>	26,0	48,3	37,1	73,9	51,7	62,9
<i>El-Oued</i>	14,3	27,0	20,6	84,6	71,6	78,2
<i>Khenchela</i>	25,2	44,5	34,8	74,8	55,5	65,2
<i>Souk-Ahras</i>	20,5	35,4	28,1	79,4	64,5	71,9
<i>Tipaza</i>	17,0	28,9	22,9	82,7	70,7	76,8
<i>Mila</i>	18,3	34,3	26,3	81,7	65,7	73,7
<i>Ain-Defla</i>	22,1	41,5	31,7	77,5	58,1	67,9
<i>Naâma</i>	24,7	37,8	31,1	75,1	61,9	68,6
<i>Ain-Temouchent</i>	17,1	28,1	22,6	82,7	71,6	77,2
<i>Ghardaia</i>	9,5	20,7	15,0	90,0	78,7	84,4

<i>Relizane</i>	25,3	45,2	35,2	74,3	54,3	64,4
Algérie	17,3	32,4	24,8	82,4	67,3	74,9

Source: O.N.S / Exploitation exhaustive du recensement général de la population et de l'habitat (RGPH 2008).

Tableau 27: Population scolarisable et scolarisée de 6-15 ans des ménages ordinaires et collectifs et taux de scolarisation par wilaya et par sexe au recensement de 2008

Table 27: School Attending and School Age Population (from 6 to 15 years) of Collective and Ordinary Household and Enrolment Ratio by Wilaya and Sex: 2008 Census.

Wilaya	Population 6-15 ans			Population scolarisée			Taux de scolarisation %		
	Masculin	Féminin	Ensemble	Masculin	Féminin	Ensemble	Masculin	Féminin	Ensemble
<i>Adrar</i>	45 897	44 176	90 074	41 481	38 671	80 152	90,4	87,5	89,0
<i>Chlef</i>	97 855	94 358	192 213	90 758	85 311	176 068	92,7	90,4	91,6
<i>Laghouat</i>	50 570	48 625	99 194	43 910	41 474	85 383	86,8	85,3	86,1
<i>Oum El Bouaghi</i>	60 330	57 327	117 658	55 227	51 475	106 702	91,5	89,8	90,7
<i>Batna</i>	112 970	108 436	221 407	104 397	98 903	203 299	92,4	91,2	91,8
<i>Bejaia</i>	74 530	71 100	145 631	70 349	67 146	137 495	94,4	94,4	94,4
<i>Biskra</i>	80 535	77 022	157 557	71 433	67 639	139 072	88,7	87,8	88,3
<i>Bechar</i>	25 451	24 677	50 128	24 361	23 554	47 915	95,7	95,4	95,6
<i>Blida</i>	90 857	86 852	177 709	84 570	81 743	166 313	93,1	94,1	93,6
<i>Bouira</i>	61 977	59 521	121 498	57 750	55 393	113 143	93,2	93,1	93,1
<i>Tamanrasset</i>	20 841	20 003	40 844	17 195	15 303	32 498	82,5	76,5	79,6
<i>Tebessa</i>	66 761	64 491	131 253	62 065	57 432	119 496	93,0	89,1	91,0
<i>Tlemcen</i>	80 901	78 318	159 219	75 752	72 029	147 781	93,6	92,0	92,8
<i>Tiaret</i>	84 823	82 735	167 558	76 723	73 354	150 077	90,5	88,7	89,6
<i>Tizi – Ouzou</i>	83 476	79 652	163 128	78 045	75 442	153 487	93,5	94,7	94,1
<i>Alger</i>	239 331	229 295	468 626	221 040	214 704	435 744	92,4	93,6	93,0
<i>Djelfa</i>	133 880	124 281	258 161	106 687	96 881	203 568	79,7	78,0	78,9
<i>Jijel</i>	61 440	59 206	120 646	58 104	56 158	114 261	94,6	94,9	94,7
<i>Setif</i>	141 954	137 648	279 603	131 572	125 989	257 561	92,7	91,5	92,1
<i>Saïda</i>	29 541	28 913	58 455	27 403	26 315	53 718	92,8	91,0	91,9
<i>Skikda</i>	81 867	79 107	160 975	77 191	74 527	151 718	94,3	94,2	94,2
<i>Sidi-Bel-Abbes</i>	50 920	49 144	100 064	47 333	44 964	92 297	93,0	91,5	92,2
<i>Annaba</i>	48 259	46 161	94 420	45 516	43 932	89 448	94,3	95,2	94,7
<i>Guelma</i>	40 819	39 754	80 573	38 765	37 785	76 550	95,0	95,0	95,0
<i>Constantine</i>	81 147	78 048	159 194	76 019	73 761	149 780	93,7	94,5	94,1
<i>Médea</i>	76 873	73 754	150 627	70 626	67 263	137 890	91,9	91,2	91,5
<i>Mostaganem</i>	68 970	67 195	136 165	62 175	56 538	118 713	90,1	84,1	87,2
<i>M'sila</i>	106 725	102 795	209 519	95 941	90 633	186 574	89,9	88,2	89,0
<i>Mascara</i>	71 869	69 795	141 664	65 104	60 279	125 383	90,6	86,4	88,5
<i>Ouargla</i>	64 109	61 647	125 756	58 947	56 388	115 335	91,9	91,5	91,7
<i>Oran</i>	125 020	121 126	246 146	114 457	111 410	225 867	91,6	92,0	91,8
<i>El-Bayadh</i>	24 682	23 770	48 452	22 425	21 201	43 626	90,9	89,2	90,0
<i>Illizi</i>	5 825	5 562	11 387	5 094	4 563	9 657	87,4	82,0	84,8
<i>Bordj Bou Arreridj</i>	61 724	59 374	121 098	57 976	54 968	112 944	93,9	92,6	93,3
<i>Boumerdes</i>	67 882	63 955	131 838	61 961	59 356	121 317	91,3	92,8	92,0
<i>El-Tarf</i>	34 601	33 420	68 021	32 511	31 277	63 788	94,0	93,6	93,8
<i>Tindouf</i>	5 052	5 125	10 177	4 471	4 500	8 971	88,5	87,8	88,1
<i>Tissemsilt</i>	29 686	28 107	57 792	27 595	25 554	53 149	93,0	90,9	92,0
<i>El-Oued</i>	77 603	74 453	152 056	69 073	65 764	134 837	89,0	88,3	88,7
<i>Khenchela</i>	39 614	38 101	77 716	36 025	34 100	70 125	90,9	89,5	90,2
<i>Souk-Ahras</i>	39 793	37 785	77 578	36 861	34 060	70 921	92,6	90,1	91,4
<i>Tipaza</i>	52 171	50 287	102 457	48 305	46 527	94 832	92,6	92,5	92,6
<i>Mila</i>	75 375	73 041	148 416	70 552	67 950	138 502	93,6	93,0	93,3
<i>Ain-Defla</i>	74 918	71 652	146 570	69 282	65 085	134 367	92,5	90,8	91,7
<i>Naâma</i>	19 116	18 454	37 571	16 944	15 615	32 559	88,6	84,6	86,7
<i>Ain-Temouchent</i>	30 752	29 636	60 388	28 291	27 255	55 546	92,0	92,0	92,0

Ghardaia	40 120	38 116	78 236	37 107	35 304	72 411	92,5	92,6	92,6
Relizane	68 990	66 355	135 345	62 983	58 143	121 126	91,3	87,6	89,5
Algérie	3 208 403	3 082 357	6 290 761	2 938 351	2 793 615	5 731 966	91,6	90,6	91,1

Source: O.N.S / Exploitation exhaustive du recensement général de la population et de l'habitat (RGPH 2008).

Tableau 28: Population scolarisable et scolarisée de 6-14 ans des ménages ordinaires et collectifs et taux de scolarisation par wilaya et par sexe au recensement de 2008

Table 28: School Attending and School Age Population (from 6 to 14 years) of Collective and Ordinary Household and Enrolment Ratio by Wilaya and Sex: 2008 Census.

Wilaya	Population 6-14 ans			Population scolarisée			Taux de scolarisation %		
	Masculin	Féminin	Ensemble	Masculin	Féminin	Ensemble	Masculin	Féminin	Ensemble
Adrar	40 950	39 408	80 358	37 061	34 822	71 883	90,5	88,4	89,5
Chlef	85 954	82 789	168 743	80 011	75 725	155 736	93,1	91,5	92,3
Laghouat	45 175	43 199	88 375	39 305	37 065	76 370	87,0	85,8	86,4
Oum El Bouaghi	53 113	50 182	103 294	49 186	45 844	95 029	92,6	91,4	92,0
Batna	99 292	95 217	194 509	92 738	87 968	180 706	93,4	92,4	92,9
Bejaia	64 813	61 841	126 655	61 373	58 592	119 965	94,7	94,7	94,7
Biskra	71 379	68 261	139 639	63 959	60 541	124 500	89,6	88,7	89,2
Bechar	22 585	21 903	44 488	21 733	21 033	42 766	96,2	96,0	96,1
Blida	80 215	76 749	156 964	75 477	72 774	148 251	94,1	94,8	94,4
Bouira	54 126	51 834	105 960	50 844	48 628	99 473	93,9	93,8	93,9
Tamanrasset	18 740	17 866	36 606	15 474	13 751	29 225	82,6	77,0	79,8
Tebessa	58 841	56 708	115 548	55 063	51 352	106 415	93,6	90,6	92,1
Tlemcen	72 119	69 734	141 853	68 332	65 293	133 624	94,7	93,6	94,2
Tiaret	74 676	72 633	147 308	68 288	65 382	133 670	91,4	90,0	90,7
Tizi - Ouzou	72 890	69 507	142 397	68 834	66 108	134 942	94,4	95,1	94,8
Alger	212 844	203 556	416 401	198 601	191 379	389 980	93,3	94,0	93,7
Djelfa	119 426	110 695	230 120	95 705	87 524	183 229	80,1	79,1	79,6
Jijel	53 596	51 520	105 116	51 051	49 170	100 220	95,3	95,4	95,3
Setif	124 696	120 615	245 311	117 123	112 254	229 376	93,9	93,1	93,5
Saïda	26 155	25 480	51 635	24 510	23 616	48 127	93,7	92,7	93,2
Skikda	72 125	69 448	141 573	68 600	65 996	134 597	95,1	95,0	95,1
Sidi-Bel-Abbes	45 156	43 527	88 683	42 441	40 517	82 958	94,0	93,1	93,5
Annaba	42 668	40 686	83 354	40 546	38 900	79 445	95,0	95,6	95,3
Guelma	35 993	35 042	71 035	34 383	33 499	67 882	95,5	95,6	95,6
Constantine	71 179	68 473	139 652	67 336	64 967	132 303	94,6	94,9	94,7
Médea	67 007	64 272	131 279	62 269	59 314	121 583	92,9	92,3	92,6
Mostaganem	60 638	59 127	119 765	55 581	51 302	106 883	91,7	86,8	89,2
M'sila	94 127	90 645	184 773	85 786	81 303	167 089	91,1	89,7	90,4
Mascara	63 721	61 910	125 631	58 602	54 955	113 557	92,0	88,8	90,4
Ouargla	56 986	54 872	111 858	52 457	50 440	102 897	92,1	91,9	92,0
Oran	111 349	107 665	219 015	103 513	100 496	204 009	93,0	93,3	93,1
El-Bayadh	21 980	21 196	43 176	20 123	19 122	39 244	91,6	90,2	90,9
Illizi	5 252	5 054	10 306	4 616	4 204	8 820	87,9	83,2	85,6
Bordj Bou Arreridj	54 027	51 900	105 927	51 127	48 640	99 767	94,6	93,7	94,2
Boumerdes	59 674	56 246	115 920	55 332	52 683	108 015	92,7	93,7	93,2
El-Tarf	30 557	29 471	60 028	28 901	27 798	56 699	94,6	94,3	94,5
Tindouf	4 495	4 563	9 058	4 012	4 041	8 053	89,3	88,6	88,9
Tissemsilt	25 803	24 362	50 165	24 152	22 451	46 603	93,6	92,2	92,9
El-Oued	69 027	65 982	135 008	61 661	58 660	120 321	89,3	88,9	89,1
Khenchela	35 036	33 705	68 740	32 131	30 479	62 610	91,7	90,4	91,1
Souk-Ahras	35 222	33 374	68 596	32 827	30 437	63 265	93,2	91,2	92,2
Tipaza	45 885	44 067	89 952	42 976	41 221	84 196	93,7	93,5	93,6
Mila	66 012	63 726	129 738	62 392	60 000	122 392	94,5	94,2	94,3
Ain-Defla	65 699	62 660	128 359	61 222	57 714	118 936	93,2	92,1	92,7
Naâma	17 133	16 418	33 551	15 282	14 085	29 367	89,2	85,8	87,5
Ain-Temouchent	27 334	26 305	53 638	25 487	24 572	50 059	93,2	93,4	93,3
Ghardaia	35 962	34 051	70 013	33 302	31 616	64 918	92,6	92,8	92,7
Relizane	60 223	58 116	118 339	55 596	51 957	107 554	92,3	89,4	90,9
Algérie	2 831 857	2 716 557	5 548 414	2 617 321	2 490 189	5 107 510	92,4	91,7	92,1

Source: O.N.S / Exploitation exhaustive du recensement général de la population et de l'habitat (RGPH 2008).

V - Evolution de la densité de la population aux différents recensements

V - Evolution of Population Density in Different Censuses

Tableau 29: Densité de la population totale résidente aux différents recensements

Tableau 29: Total Resident Population Density in Different Censuses

Wilaya	Densité : Nombre d'habitants au km ²				
	1966	1977	1987	1998*	2008
Adrar	0,2	0,3	0,5	0,7	0,9
Chlef	70,7	102,8	142,7	179,1	209,0
Laghouat	4,1	5,9	8,5	12,7	18,2
Oum El Bouaghi	34,0	45,2	59,7	76,6 ¹	91,6
Batna	30,6	42,1	61,7	78,9 ¹	91,9
Bejaia	131,2	156,5	214,5	262,2 ¹	279,3
Biskra	10,1	15,7	20,5	27,4	34,4
Bechar	0,5	0,8	1,1	1,4	1,7
Blida	175,3	295,4	414,0	497,3 ¹	636,0
Bouira	58,4	84,3	118,7	141,8	156,7
Tamanrasset	0,1	0,1	0,2	0,3 ¹	0,3
Tebessa	16,2	21,6	28,8	38,6	45,6
Tlemcen	45,7	59,1	78,9	93,2 ¹	104,8
Tiaret	15,3	19,7	27,9	35,2 ¹	41,0
Tizi – Ouzou	146,8	196,7	262,6	310,5 ¹	316,0
Alger	3 643,8	5 816,4	6 191,2	3 144,6 ¹	3 666,4
Djelfa	3,6	5,0	7,4	12,0	16,4
Jijel	92,4	132,9	183,3	222,3 ¹	247,2
Setif	73,0	105,6	153,9	201,6	229,1
Saïda	17,1	21,3	34,8	41,3	48,9
Skikda	80,7	116,0	154,6	195,3	223,2
Sidi-Bel-Abbes	27,6	35,4	49,1	57,9 ¹	66,5
Annaba	151,9	243,2	316,8	387,6	423,6
Guelma	53,7	67,5	86,2	104,8 ¹	117,6
Constantine	159,2	218,7	303,8	370,8	429,1
Médea	41,0	53,7	73,6	90,7 ¹	92,5
Mostaganem	125,2	165,9	232,6	290,6 ¹	338,9
M'sila	16,0	22,3	32,3	43,0	52,9
Mascara	52,6	68,6	95,4	113,9 ¹	132,0
Ouargla	0,6	0,9	1,3	2,1	2,6
Oran	212,8	326,1	439,6	571,0 ¹	685,6
El-Bayadh	0,9	1,5	1,9	2,1	2,9
Illizi	0,0	0,0	0,1	0,1	0,2
Bordj Bou Arreridj	56,2	75,2	103,2	135,0	152,7
Boumerdes	176,6	276,3	409,2	435,0 ¹	539,0
El-Tarf	37,0	58,0	82,5	105,6	122,3
Tindouf	0,0	0,0	0,1	0,2	0,3
Tissemsilt	42,2	54,0	72,4	84,0 ¹	93,4
El-Oued	3,1	4,8	6,9	9,3 ¹	11,9
Khenchela	13,1	19,3	25,1	33,4	39,4
Souk-Ahras	38,1	49,7	65,2	81,0 ¹	96,5
Tipaza	131,3	208,0	286,3	274,3 ¹	320,2
Mila	32,3	40,4	54,6	72,6 ¹	81,8
Ain-Defla	57,7	80,0	109,8	135,0	156,6

<i>Naâma</i>	2,0	2,8	3,8	4,3	6,4
<i>Ain-Temouchent</i>	72,5	92,2	115,6	137,6	156,1
<i>Ghardaia</i>	1,2	1,9	2,5	3,5	4,2
<i>Relizane</i>	60,1	75,7	111,9	131,9	149,1
<i>Algérie</i>	5,0	7,1	9,7	12,2	14,3

Source: O.N.S. / ¹Chiffres corrigés (1998 & 2008: Source/ONS in collections statistiques n° 163 : Armature Urbaine 2008).

* Observation : A partir de Mai 1997 (Ordonnance n° 97/15 du 31/05/1997) avec la création du Gouvernorat du Grand-Alger, les wilayate de Blida, Boumerdes et Tipaza ont cédé respectivement 04, 06 et 14 communes à la wilaya d'Alger, ce qui a entraîné de nouvelles superficies pour ces wilayate.

Chapitre IV: Habitat	Page	Chapter IV: Housing
I - Habitat urbain	38	I - Urban Housing
Tableau 1: Répartition des logements inscrits et les livraisons par wilaya tous programmes confondus de 2009 à 2011	38	Table 1: Distribution of Registered Housings and Deliveries per Wilaya - All Programs: 2009 to 2011
Tableau 2: Répartition des logements urbains inscrits par wilaya (Hors auto-construction) -Tous programmes confondus- Année 2012 -	39	Table 2: Distribution of Urban Housings Registered per Wilaya (Excluding Self - Construction) -All Programs: 2012-
II - Habitat rural	40	II - Rural Housing
Tableau 3: Répartition des logements inscrits et des livraisons par wilaya - Tous programmes confondus de 2009 à 2011	40	Table 3: Distribution of Registered Housings and Deliveries per Wilaya - All Programs: 2009 to 2011
Tableau 4: Répartition des logements ruraux inscrits par wilaya (Hors auto-construction) - Tous programmes confondus- Année 2012 -	41	Table 4: Distribution of Rural Housings Registered per Wilaya (Excluding Self - Construction) -All Programs: 2012-
III - Livraison de logements urbains et ruraux	42	III - Urban and Rural Delivered Housings
Tableau 5: Répartition des logements urbain et rural livrés par wilaya (hors auto construction) -Tous programmes confondus de 2010 à 2012-	42	Table 5: Distribution of Urban and Rural Housings Delivered per Wilaya (Excluding Self – construction) - All Programs: 2010 to 2012-
IV - Résultats R.G.P.H. 2008	43	IV - Results of 2008 Census
Tableau 6: Répartition du parc logement total des ménages ordinaires et collectifs par wilaya et selon la dispersion au recensement de 2008.	43	Table 9: Distribution of Total Dwellings' Park of Collective and Ordinary Households by Wilaya and Dispersion: 2008 Census
Tableau 7: Répartition du parc logement total des ménages ordinaires et collectifs selon la wilaya, le statut d'occupation et le taux d'occupation du logement (TOL), au recensement de 2008	44	Table 7: Distribution of Total Dwellings' Park of Collective and Ordinary Households by Wilaya, and Occupancy Status and the Dwellings' Occupancy Rate: 2008 Census
Tableau 8: Répartition des logements habités des ménages ordinaires et collectifs par wilaya et selon le type de construction au recensement de 2008	45	Table 8: Distribution of Residential Occupancy of Collective and Ordinary Households by Wilaya and Type of Constructions: 2008 Census
Tableau 9: Répartition des logements habités des ménages ordinaires et collectifs selon la wilaya, le nombre de pièces et le taux d'occupation par pièce au recensement de 2008	46	Table 9: Distribution of Residential Occupancy of Collective and Ordinary Households by Wilaya and Number of Rooms and Occupancy Rate per Room: 2008 Census
Tableau 10: Structure des logements habités par les ménages ordinaires et collectifs par wilaya au recensement de 2008 et disposant de:	47	Table 10: Structure of Residential Occupancy of Collective and Ordinary Households by Wilaya in 2008 Census with:

I - Habitat urbain

I - Urban Housing

Tableau 1: Répartition des logements inscrits et les livraisons par Wilaya tous programmes confondus de 2009 à 2011
Table 1: Distribution of Registered Housings and Deliveries per Wilaya - All Programs: 2009 to 2011

Wilaya	Logements inscrits (inscriptions cumulées) et les livraisons (achèvements cumulés)					
	2009		2010		2011	
	Inscrits	Achevés	Inscrits	Achevés	Inscrits	Achevés
Adrar	7 551	3 247	10 171	4 485	15 882	5 900
Chlef	18 479	9 270	23 532	11 757	32 659	17 165
Laghouat	9 173	4 793	12 331	6 113	22 001	8 122
Oum El Bouaghi	18 564	9 270	21 383	11 764	34 796	13 140
Batna	26 914	13 019	32 447	18 686	49 245	21 965
Béjaïa	18 343	11 258	23 276	12 891	38 913	13 890
Biskra	17 659	7 766	20 787	9 951	31 005	11 754
Bechar	6 865	4 430	8 991	5 180	14 791	5 688
Blida	24 677	11 966	31 409	13 565	39 057	15 308
Bouira	14 198	3 284	20 139	5 703	28 905	8 662
Tamanrasset	5 589	3 213	6 903	3 668	11 703	4 255
Tébessa	12 240	6 606	18 603	7 768	27 605	9 652
Tlemcen	22 757	8 627	26 889	10 812	37 465	13 108
Tiaret	17 647	10 369	22 243	12 897	35 760	14 810
Tizi Ouzou	21 193	7 598	26 931	9 574	43 523	10 564
Alger	136 441	50 673	143 624	56 761	191 069	65 822
Djelfa	14 888	6 403	19 760	9 560	34 708	12 444
Jijel	13 734	6 712	16 386	8 059	23 399	9 612
Setif	37 167	21 216	48 064	23 851	64 577	26 634
Saïda	9 453	3 101	13 233	3 927	21 283	5 099
Skikda	23 267	8 810	29 590	10 825	44 236	12 907
Sidi Bel Abbes	22 591	11 796	27 137	14 984	38 637	17 627
Annaba	31 575	15 130	41 194	18 668	60 102	22 880
Guelma	15 088	7 602	21 471	10 008	29 271	12 312
Constantine	51 452	18 030	58 674	21 216	78 201	27 887
Médéa	22 071	7 542	29 579	10 348	46 503	13 667
Mostaganem	20 345	10 443	27 627	12 814	39 331	15 416
M'sila	21 705	9 014	30 760	11 982	43 838	15 165
Mascara	14 963	7 710	21 963	8 991	32 300	9 870
Ouargla	15 403	8 774	17 611	10 838	24 391	12 297
Oran	60 815	27 783	68 057	33 104	90 421	39 413
El Bayadh	5 865	2 303	10 021	3 080	12 421	4 081
Illizi	4 192	1 410	4 392	1 807	5 705	2 192
Bordj Bou Arreridj	22 112	11 470	30 588	13 173	40 349	16 619
Boumerdès	30 375	14 483	38 307	17 230	55 398	20 344
El Tarf	11 729	3 338	17 880	5 152	27 217	7 327
Tindouf	3 658	1 844	4 839	2 372	6 739	2 765
Tissemsilt	11 204	3 532	16 320	4 704	23 520	6 375
El Oued	8 760	3 586	13 296	4 794	21 876	6 481
Khenchela	12 078	5 218	17 487	6 365	26 811	7 720
Souk Ahras	10 138	3 045	12 738	4 857	22 453	6 427
Tipaza	25 984	9 996	35 568	13 642	47 303	17 718
Mila	17 205	7 999	21 519	9 942	32 741	12 427
Aïn Defla	15 324	6 499	22 848	7 862	33 178	9 525
Naâma	4 003	2 454	6 572	2 928	9 112	3 490
Ain Temouchent	14 715	6 258	18 862	8 375	26 256	10 582
Ghardaïa	14 782	4 168	18 126	6 374	20 140	8 513
Relizane	17 381	7 560	27 008	10 084	41 913	13 178
Total Algérie	982 312	430 618	1 237 136	533 491	1 778 709	648 799
Non affectés location - vente	40 770	/	38 087	/	38 087	/

Source: Ministère de l'habitat et de l'urbanisme

Tableau 2: Répartition des logements urbains inscrits par Wilaya (Hors auto-construction)
- Tous programmes confondus- Année 2012 -
Table 2: Distribution of Urban Housings Registered per Wilaya (Excluding Self - Construction)
- All Programs: 2012 -

<i>Wilaya</i>	<i>Habitat Urbain</i>
<i>Adrar</i>	437
<i>Chlef</i>	3 983
<i>Laghouat</i>	2 322
<i>Oum El Bouaghi</i>	2 849
<i>Batna</i>	2 228
<i>Béjaïa</i>	3 023
<i>Biskra</i>	860
<i>Bechar</i>	582
<i>Blida</i>	5 576
<i>Bouira</i>	1 240
<i>Tamanrasset</i>	100
<i>Tébessa</i>	1 378
<i>Tlemcen</i>	1 641
<i>Tiaret</i>	2 583
<i>Tizi Ouzou</i>	2 084
<i>Alger</i>	2 000
<i>Djelfa</i>	600
<i>Jijel</i>	932
<i>Setif</i>	3 435
<i>Saïda</i>	300
<i>Skikda</i>	2 826
<i>Sidi Bel Abbes</i>	1 237
<i>Annaba</i>	2 851
<i>Guelma</i>	2 515
<i>Constantine</i>	7 325
<i>Médéa</i>	1 010
<i>Mostaganem</i>	1 648
<i>M'sila</i>	400
<i>Mascara</i>	1 416
<i>Ouargla</i>	4 599
<i>Oran</i>	19 408
<i>El Bayadh</i>	130
<i>Illizi</i>	10
<i>Bordj Bou Arreridj</i>	1 094
<i>Boumerdès</i>	6 529
<i>El Tarf</i>	2 193
<i>Tindouf</i>	26
<i>Tissemsilt</i>	328
<i>El Oued</i>	413
<i>Khenchela</i>	446
<i>Souk Ahras</i>	809
<i>Tipaza</i>	4 006
<i>Mila</i>	605
<i>Aïn Defla</i>	1 326
<i>Naâma</i>	50
<i>Ain Temouchent</i>	1 291
<i>Ghardaïa</i>	408
<i>Relizane</i>	1 114
Total Algérie	104 166

Source: Ministère de l'habitat et de l'urbanisme

II - Habitat rural

II - Rural Housing

Tableau 3: Répartition des logements inscrits et des livraisons par wilaya - Tous programmes confondus de 2009 à 2011
Table 3: Distribution of Registered Housings and Deliveries per Wilaya - All Programs: 2009 to 2011

Wilaya	Logements inscrits (inscriptions cumulées) et les livraisons (achèvements cumulés)					
	2009		2010		2011	
	Inscrits	Achevés	Inscrits	Achevés	Inscrits	Achevés
Adrar	27 664	18 970	32 664	23 354	41 464	25 318
Chlef	20 699	16 070	26 489	18 043	41 489	19 959
Laghouat	7 332	3 444	10 332	4 515	17 532	5 635
Oum El Bouaghi	12 698	9 543	16 798	10 494	25 798	11 994
Batna	18 162	15 793	20 662	17 207	36 162	18 047
Béjaïa	15 110	10 429	20 110	11 773	36 310	13 458
Biskra	12 911	8 844	16 411	10 729	24 911	11 511
Bechar	14 984	10 486	17 984	13 088	25 184	14 316
Blida	4 665	2 701	6 065	3 506	8 265	4 244
Bouira	23 011	10 543	29 211	14 605	44 511	17 692
Tamanrasset	6 594	6 249	8 594	6 498	15 444	6 796
Tébessa	16 469	15 012	19 469	16 144	22 969	16 636
Tlemcen	18 637	8 541	22 637	11 405	34 837	14 029
Tiaret	19 953	17 158	23 453	19 368	33 453	21 245
Tizi Ouzou	28 201	16 181	34 701	19 832	58 201	23 398
Alger	896	0	896	0	896	0
Djelfa	19 402	10 484	22 402	13 781	32 102	16 813
Jijel	9 423	5 785	11 723	6 769	16 423	8 008
Setif	21 606	17 069	28 606	19 442	46 806	21 555
Saïda	10 016	3 574	14 016	6 785	19 216	7 904
Skikda	9 633	6 067	12 633	7 209	21 133	8 357
Sidi Bel Abbes	9 205	7 169	10 005	7 829	12 205	8 410
Annaba	8 059	6 492	9 059	7 327	9 059	7 479
Guelma	10 268	7 433	13 268	9 074	17 468	10 091
Constantine	5 178	3 747	6 378	3 832	15 678	3 944
Médéa	16 402	11 117	19 402	12 451	28 902	14 114
Mostaganem	13 709	9 555	18 709	12 011	28 809	14 187
M'sila	16 972	12 130	21 072	15 045	30 672	18 006
Mascara	18 344	13 715	21 344	15 548	31 444	17 454
Ouargla	14 646	8 398	17 646	10 458	24 346	11 943
Oran	1 689	1 047	2 689	1 247	2 689	1 321
El Bayadh	18 467	12 536	20 867	14 709	26 267	16 682
Illizi	4 003	1 927	5 503	2 123	7 403	2 345
Bordj Bou Arreridj	12 368	7 716	17 168	8 441	26 668	10 613
Boumerdès	4 909	1 114	5 909	1 536	11 909	2 683
El Tarf	11 050	6 775	13 450	7 763	20 050	8 905
Tindouf	3 045	1 469	3 245	1 534	4 345	1 809
Tissemsilt	12 587	9 149	15 587	9 739	23 387	10 898
El Oued	9 469	6 136	12 469	7 756	21 469	8 731
Khenchela	18 648	11 280	21 148	13 679	28 048	16 084
Souk Ahras	13 389	8 282	15 889	10 238	23 179	11 409
Tipaza	9 640	4 176	11 640	5 690	15 240	7 894
Mila	11 654	5 253	14 654	6 777	22 354	8 393
Aïn Defla	14 061	8 372	18 561	10 194	29 161	11 360
Naâma	12 319	7 723	14 719	9 748	20 119	11 410
Ain Temouchent	6 011	3 714	8 111	4 141	11 511	4 868
Ghardaïa	12 753	4 673	13 953	5 422	18 753	6 285
Relizane	13 579	9 949	18 579	11 370	30 179	12 517
Total Algérie	620 490	403 990	766 880	480 229	1 144 420	546 750
<i>Non affectés</i>	6 836	/	286	/	286	/

Source: Ministère de l'habitat et de l'urbanisme

Tableau 4: Répartition des logements ruraux inscrits par Wilaya (Hors auto-construction)
- Tous programmes confondus - Année 2012 -
Table 4: Distribution of Rural Housings Registered per Wilaya (Excluding Self - Construction)
- All Programs: 2012 -

<i>Wilaya</i>	<i>Habitat Rural</i>
<i>Adrar</i>	0
<i>Chlef</i>	3 000
<i>Laghouat</i>	1 000
<i>Oum El Bouaghi</i>	1 500
<i>Batna</i>	0
<i>Béjaïa</i>	0
<i>Biskra</i>	0
<i>Bechar</i>	0
<i>Blida</i>	0
<i>Bouira</i>	0
<i>Tamanrasset</i>	0
<i>Tébessa</i>	0
<i>Tlemcen</i>	0
<i>Tiaret</i>	3 000
<i>Tizi Ouzou</i>	0
<i>Alger</i>	0
<i>Djelfa</i>	0
<i>Jijel</i>	0
<i>Setif</i>	0
<i>Saïda</i>	0
<i>Skikda</i>	0
<i>Sidi Bel Abbes</i>	0
<i>Annaba</i>	0
<i>Guelma</i>	0
<i>Constantine</i>	0
<i>Médéa</i>	0
<i>Mostaganem</i>	200
<i>M'sila</i>	2 000
<i>Mascara</i>	2 000
<i>Ouargla</i>	2 000
<i>Oran</i>	0
<i>El Bayadh</i>	1 500
<i>Illizi</i>	300
<i>Bordj Bou Arreridj</i>	0
<i>Boumerdès</i>	0
<i>El Tarf</i>	3 000
<i>Tindouf</i>	0
<i>Tissemsilt</i>	0
<i>El Oued</i>	0
<i>Khenchela</i>	500
<i>Souk Ahras</i>	0
<i>Tipaza</i>	1 800
<i>Mila</i>	0
<i>Aïn Defla</i>	0
<i>Naâma</i>	0
<i>Ain Temouchent</i>	0
<i>Ghardaïa</i>	0
<i>Relizane</i>	0
Total Algérie	21 800

Source: Ministère de l'habitat et de l'urbanisme.

III - Livraison de logements urbains et ruraux

III - Urban and Rural Delivered Housings

Tableau 5: Répartition des logements urbain et rural livrés par wilaya (hors auto construction)

- Tous programmes confondus de 2010 à 2012-

Table 5: Distribution of Urban and Rural Housings Delivered per Wilaya (Excluding Self - Construction)

- All Programs: 2010 to 2012-

Wilaya	Livraison Logement (hors auto construction)								
	2010			2011			2012		
	Urbain	Rural	Total	Urbain	Rural	Total	Urbain	Rural	Total
Adrar	1 238	4 384	5 622	1 415	1 964	3 379	1 136	2 257	3 393
Chlef	2 487	1 973	4 460	5 408	1 916	7 324	1 519	3 401	4 920
Laghouat	1 320	1 071	2 391	2 009	1 120	3 129	1 201	1 537	2 738
Oum El Bouaghi	2 494	951	3 445	1 376	1 500	2 876	3 074	1 846	4 920
Batna	5 667	1 414	7 081	3 279	840	4 119	4 282	1 360	5 642
Béjaïa	1 633	1 344	2 977	999	1 685	2 684	973	2 946	3 919
Biskra	2 185	1 885	4 070	1 803	782	2 585	2 448	1 447	3 895
Bechar	750	2 602	3 352	508	1 228	1 736	319	446	765
Blida	1 599	805	2 404	1 743	738	2 481	1 987	803	2 790
Bouira	2 419	4 062	6 481	2 959	3 087	6 046	1 507	3 705	5 212
Tamanrasset	455	249	704	587	298	885	408	1 169	1 577
Tébessa	1 162	1 132	2 294	1 884	492	2 376	1 394	1 377	2 771
Tlemcen	2 185	2 864	5 049	2 296	2 624	4 920	2 499	2 638	5 137
Tiaret	2 528	2 210	4 738	1 913	1 877	3 790	1 001	1 248	2 249
Tizi Ouzou	1 976	3 651	5 627	990	3 566	4 556	1 547	5 976	7 523
Alger	6 088	0	6 088	9 061	0	9 061	13 344	0	13 344
Djelfa	3 157	3 297	6 454	2 884	3 032	5 916	2 478	4 278	6 756
Jijel	1 347	984	2 331	1 553	1 239	2 792	1 229	1 012	2 241
Setif	2 635	2 373	5 008	2 783	2 113	4 896	3 543	3 233	6 776
Saïda	826	3 211	4 037	1 172	1 119	2 291	248	963	1 211
Skikda	2 015	1 142	3 157	2 082	1 148	3 230	1 804	2 188	3 992
Sidi Bel Abbes	3 188	660	3 848	2 643	581	3 224	1 511	345	1 856
Annaba	3 538	835	4 373	4 212	152	4 364	4 147	37	4 184
Guelma	2 406	1 641	4 047	2 304	1 017	3 321	2 239	2 012	4 251
Constantine	3 186	85	3 271	6 671	112	6 783	6 950	569	7 519
Médéa	2 806	1 334	4 140	3 319	1 663	4 982	1 537	1 247	2 784
Mostaganem	2 371	2 456	4 827	2 602	2 176	4 778	2 563	3 256	5 819
M'sila	2 968	2 915	5 883	3 183	2 961	6 144	2 804	3 328	6 132
Mascara	1 281	1 833	3 114	879	1 906	2 785	857	2 885	3 742
Ouargla	2 064	2 060	4 124	1 459	1 485	2 944	1 442	2 003	3 445
Oran	5 321	200	5 521	6 309	74	6 383	4 739	161	4 900
El Bayadh	777	2 173	2 950	1 001	1 973	2 974	1 090	561	1 651
Illizi	397	196	593	385	222	607	192	229	421
Bordj Bou Arreridj	1 703	725	2 428	3 446	2 172	5 618	1 911	1 865	3 776
Boumerdès	2 747	422	3 169	3 114	1 147	4 261	1 980	657	2 637
El Tarf	1 814	988	2 802	2 175	1 142	3 317	1 305	2 110	3 415
Tindouf	528	65	593	393	275	668	516	338	854
Tissemsilt	1 172	590	1 762	1 671	1 159	2 830	1 408	1 948	3 356
El Oued	1 208	1 620	2 828	1 687	975	2 662	942	1 006	1 948
Khenchela	1 147	2 399	3 546	1 355	2 405	3 760	1 110	3 217	4 327
Souk Ahras	1 812	1 956	3 768	1 570	1 171	2 741	1 423	3 571	4 994
Tipaza	3 646	1 514	5 160	4 076	2 204	6 280	1 546	1 531	3 077
Mila	1 943	1 524	3 467	2 485	1 616	4 101	2 592	2 401	4 993
Ain Defla	1 363	1 822	3 185	1 663	1 166	2 829	1 171	1 501	2 672
Naâma	474	2 025	2 499	562	1 662	2 224	251	1 315	1 566
Ain Temouchent	2 117	427	2 544	2 207	727	2 934	1 166	1 483	2 649
Ghardaïa	2 206	749	2 955	2 139	863	3 002	1 362	706	2 068
Relizane	2 524	1 421	3 945	3 094	1 147	4 241	2 172	1 450	3 622
Total Algérie	102 873	76 239	179 112	115 308	66 521	181 829	98 867	85 562	184 429

IV - Résultats R.G.P.H. 2008

IV - Results of Census 2008

Tableau 6: Répartition du parc logement total des ménages ordinaires et collectifs par wilaya et selon la Dispersion au recensement de 2008

Table 6: Distribution of Total Dwellings' Park of Collective and Ordinary Households by Wilaya and Dispersion: Census 2008

Wilaya	Dispersion			Total
	Agglomération chef lieu (ACL)	Agglomération secondaire (AS)	Zone éparse	
Adrar	42 841	35 118	5 289	83 248
Chlef	92 724	41 793	36 121	170 638
Laghouat	58 806	4 487	10 103	73 396
Oum El Bouaghi	94 495	7 461	24 985	126 941
Batna	153 670	28 239	39 928	221 837
Béjaïa	127 745	57 156	27 692	212 593
Biskra	109 467	10 926	18 088	138 481
Bechar	48 140	6 060	2 010	56 210
Blida	134 616	32 324	14 226	181 166
Bouira	67 251	22 514	36 614	126 379
Tamanrasset	30 393	4 890	4 740	40 023
Tébessa	96 481	5 296	27 895	129 672
Tlemcen	149 900	44 036	19 208	213 144
Tiaret	114 053	10 055	27 904	152 012
Tizi Ouzou	142 844	103 160	23 700	269 704
Alger	573 420	43 573	10 333	627 326
Djelfa	122 290	7 029	29 868	159 187
Jijel	68 907	24 781	28 084	121 772
Setif	169 192	49 848	68 829	287 869
Saïda	46 473	7 169	9 943	63 585
Skikda	97 489	29 878	30 782	158 149
Sidi Bel Abbes	107 759	10 395	8 922	127 076
Annaba	103 857	28 883	4 201	136 941
Guelma	77 543	10 646	15 147	103 336
Constantine	144 009	46 762	8 834	199 605
Médéa	86 065	9 105	42 310	137 480
Mostaganem	74 316	17 182	46 723	138 221
M'sila	119 704	22 586	34 383	176 673
Mascara	97 032	23 821	27 452	148 305
Ouargla	89 771	15 336	3 250	108 357
Oran	250 775	54 058	5 324	310 157
El Bayadh	37 662	3 131	6 456	47 249
Illizi	8 283	4 316	1 371	13 970
Bordj Bou Arreridj	88 444	25 166	17 816	131 426
Boumerdès	96 228	44 987	18 461	159 676
El Tarf	47 455	23 305	11 071	81 831
Tindouf	10 281	329	134	10 744
Tissemsilt	34 814	3 536	15 393	53 743
El Oued	80 698	20 085	4 839	105 622
Khenchela	59 904	3 999	21 055	84 958
Souk Ahras	59 054	4 764	21 517	85 335
Tipaza	69 296	20 769	23 185	113 250
Mila	83 112	27 228	27 894	138 234
Aïn Defla	77 407	24 690	23 904	126 001
Naâma	33 564	2 144	5 194	40 902
Ain Temouchent	67 436	7 101	7 916	82 453
Ghardaïa	74 572	2 954	2 053	79 579
Relizane	80 599	18 318	32 751	131 668
Total Algérie	4 700 837	1 051 389	933 898	6 686 124

Tableau 7: Répartition du parc logement total des ménages ordinaires et collectifs selon la wilaya, le statut d'occupation et le taux d'occupation du logement (TOL), au recensement de 2008

Table 7: Distribution of Total Dwellings' Park of Collective and Ordinary Households by Wilaya, and Occupancy Status and the Dwellings' Occupancy Rate: 2008 Census

Wilaya	Statut d'occupation				Total	Taux d'occupation du logement (T.O.L.)
	Habité	Logement secondaire	Inhabité	A usage professionnel		
Adrar	68 521	6 619	8 106	2	83 248	5,8
Chlef	140 590	10 244	18 992	812	170 638	7,1
Laghouat	62 690	2 858	7 635	213	73 396	7,3
Oum El Bouaghi	100 755	4 073	21 632	481	126 941	6,2
Batna	169 539	10 655	41 003	640	221 837	6,6
Béjaïa	144 858	30 365	35 980	1 390	212 593	6,3
Biskra	105 292	8 359	24 603	227	138 481	6,9
Bechar	40 745	5 231	10 093	141	56 210	6,6
Blida	149 767	5 057	25 370	972	181 166	6,7
Bouira	97 436	6 849	21 631	463	126 379	7,1
Tamanrasset	30 797	2 840	6 317	69	40 023	5,7
Tébessa	103 614	5 340	20 320	398	129 672	6,3
Tlemcen	166 665	14 665	31 565	249	213 144	5,7
Tiaret	125 381	7 322	19 053	256	152 012	6,8
Tizi Ouzou	185 497	42 799	39 232	2 176	269 704	6,1
Alger	514 744	36 452	63 176	12 954	627 326	5,8
Djelfa	136 234	3 737	17 957	1 259	159 187	8,0
Jijel	88 602	8 902	23 979	289	121 772	7,2
Setif	221 014	17 981	47 995	879	287 869	6,7
Saïda	51 496	3 949	7 985	155	63 585	6,4
Skikda	134 095	6 176	17 380	498	158 149	6,7
Sidi Bel Abbes	100 222	6 249	20 147	458	127 076	6,0
Annaba	114 681	5 597	15 543	1 120	136 941	5,3
Guelma	83 783	5 054	14 180	319	103 336	5,8
Constantine	160 642	10 102	27 370	1 491	199 605	5,8
Médéa	111 630	4 139	20 760	951	137 480	7,3
Mostaganem	112 451	10 276	15 084	410	138 221	6,6
M'sila	137 333	4 924	34 133	283	176 673	7,2
Mascara	123 728	6 750	17 591	236	148 305	6,3
Ouargla	80 090	8 739	18 761	767	108 357	7,0
Oran	255 350	21 603	30 957	2 247	310 157	5,7
El Bayadh	36 075	3 891	7 247	36	47 249	6,3
Illizi	9 859	1 426	2 673	12	13 970	5,3
Bordj Bou Arreridj	96 338	7 160	27 615	313	131 426	6,5
Boumerdès	125 450	11 474	22 006	746	159 676	6,4
El Tarf	70 314	3 380	8 071	66	81 831	5,8
Tindouf	9 273	451	1 015	5	10 744	5,3
Tissemsilt	41 631	3 415	8 645	52	53 743	7,1
El Oued	87 914	3 902	13 581	225	105 622	7,4
Khenchela	63 931	5 891	14 680	456	84 958	6,0
Souk Ahras	74 695	2 664	7 871	105	85 335	5,9
Tipaza	94 021	6 633	11 825	771	113 250	6,3
Mila	114 279	4 253	19 340	362	138 234	6,7
Aïn Defla	105 281	5 238	14 945	537	126 001	7,3
Naâma	30 088	3 688	7 095	31	40 902	6,4
Ain Temouchent	65 012	9 008	8 309	124	82 453	5,7
Ghardaïa	54 714	9 492	15 042	331	79 579	6,6
Relizane	107 227	6 176	18 120	145	131 668	6,8
Total Algérie	5 304 344	412 048	932 610	37 122	6 686 124	6,4

Tableau 8: Répartition des logements habités des ménages ordinaires et collectifs par wilaya et selon le type de construction au recensement de 2008
Table 8: Distribution of Residential Occupancy of Collective and Ordinary Households by Wilaya and Type of Constructions: 2008 Census

Wilaya	Type de construction						Total
	Immeuble habitation	Maison individuelle	Maison traditionnelle	Autres ordinaires	Constructions précaires	Non déclaré	
Adrar	108	32 479	29 532	137	6 215	50	68 521
Chlef	14 072	73 792	28 792	14 808	5 908	3 218	140 590
Laghouat	7 313	31 018	17 512	401	3 513	2 933	62 690
Oum El Bouaghi	18 304	64 433	15 407	399	1 060	1 152	100 755
Batna	24 523	126 009	15 235	693	1 405	1 674	169 539
Béjaïa	23 625	104 822	11 353	769	1 256	3 033	144 858
Biskra	10 772	79 838	11 717	413	1 797	755	105 292
Bechar	6 181	31 376	2 240	217	703	28	40 745
Blida	38 314	83 840	16 681	756	6 398	3 778	149 767
Bouïra	17 766	61 111	12 713	866	2 603	2 377	97 436
Tamanrasset	354	10 206	18 562	66	607	1 002	30 797
Tébessa	15 928	66 321	18 637	323	1 489	916	103 614
Tlemcen	20 063	133 092	8 090	924	4 348	148	166 665
Tiaret	19 355	76 272	25 042	683	3 966	63	125 381
Tizi Ouzou	24 272	134 061	19 608	2 082	1 762	3 712	185 497
Alger	190 652	212 439	31 034	10 742	46 097	23 780	514 744
Djelfa	17 032	83 527	27 699	369	4 084	3 523	136 234
Jijel	15 755	52 095	17 010	541	2 340	861	88 602
Setif	36 446	157 294	21 778	701	2 472	2 323	221 014
Saïda	12 385	26 038	9 530	316	3 193	34	51 496
Skikda	31 864	73 385	11 763	1 491	13 980	1 612	134 095
Sidi Bel Abbes	23 547	55 891	19 286	511	909	78	100 222
Annaba	51 408	41 613	9 298	439	9 765	2 158	114 681
Guelma	17 511	52 494	7 876	510	4 698	694	83 783
Constantine	58 238	80 143	9 724	1 693	6 991	3 853	160 642
Médéa	22 280	55 462	24 565	1 241	5 322	2 760	111 630
Mostaganem	19 449	59 238	28 857	305	4 541	61	112 451
M'sila	15 462	104 593	13 667	325	2 247	1 039	137 333
Mascara	15 014	80 496	25 428	409	2 225	156	123 728
Ouargla	8 925	45 757	23 203	138	287	1 780	80 090
Oran	82 945	125 475	33 013	1 506	12 088	323	255 350
El Bayadh	3 416	23 665	6 891	102	1 954	47	36 075
Illizi	257	6 347	2 393	115	422	325	9 859
Bordj Bou Arreridj	15 364	70 207	9 213	222	390	942	96 338
Boumerdès	19 048	79 300	7 686	12 555	3 586	3 275	125 450
El Tarf	10 622	46 606	7 334	238	5 091	423	70 314
Tindouf	1 009	7 261	266	50	645	42	9 273
Tissemsilt	6 226	23 871	8 395	270	2 842	27	41 631
El Oued	2 678	57 761	24 239	192	1 573	1 471	87 914
Khenchela	9 615	46 309	5 465	204	1 774	564	63 931
Souk Ahras	13 006	45 224	10 012	257	5 213	983	74 695
Tipaza	15 053	52 987	15 034	623	8 437	1 887	94 021
Mila	15 393	83 767	12 932	672	645	870	114 279
Aïn Defla	12 561	63 263	18 617	1 075	7 818	1 947	105 281
Naâma	3 413	23 222	2 054	74	1 262	63	30 088
Ain Temouchent	13 212	44 996	5 492	576	689	47	65 012
Ghardaïa	990	45 048	7 469	219	202	786	54 714
Relizane	14 025	63 808	26 050	329	2 922	93	107 227
Total Algérie	1 015 751	3 198 252	734 394	62 547	209 734	83 666	5 304 344

Source: O.N.S. / Exploitation exhaustive du recensement général de la population et de l'habitat - RGPH 2008 -

Tableau 9: Répartition des logements habités des ménages ordinaires et collectifs selon la wilaya, le nombre de pièces et le taux d'occupation par pièce au recensement de 2008

Table 9: Distribution of Residential Occupancy of Collective and Ordinary Households by Wilaya and Number of Rooms and Occupancy Rate per Room: 2008 Census.

Wilaya	Nombre de pièces							Total	Taux d'occupation par pièce (TOP)
	1 pièce	2 pièces	3 pièces	4 pièces	5 pièces	6 pièces &+	Non déclaré		
Adrar	4 325	22 495	28 636	9 323	2 249	1 414	79	68 521	2,2
Chlef	8 533	22 888	45 542	39 348	9 054	11 011	4 214	140 590	2,2
Laghouat	3 769	12 238	22 482	13 479	4 585	3 639	2 499	62 690	2,4
Oum El Bouaghi	9 064	27 623	38 663	14 404	4 358	4 454	2 189	100 755	2,3
Batna	12 128	39 507	60 248	32 781	10 659	11 295	2 921	169 539	2,2
Béjaïa	8 295	23 950	43 075	32 964	14 299	18 375	3 900	144 858	1,9
Biskra	7 738	26 082	37 541	19 697	6 774	5 654	1 806	105 292	2,4
Bechar	2 108	8 017	16 284	7 922	3 163	3 217	36	40 745	2,1
Blida	12 929	30 074	49 868	31 628	10 498	9 752	5 017	149 767	2,1
Bouira	6 329	18 233	32 711	20 780	7 028	8 468	3 888	97 436	2,2
Tamanrasset	2 351	8 360	12 602	4 507	1 197	705	1 075	30 797	2,2
Tébessa	5 404	23 833	45 723	17 371	5 400	4 549	1 335	103 614	2,2
Tlemcen	12 177	35 096	61 293	33 922	11 896	12 197	84	166 665	1,9
Tiaret	13 752	32 889	49 097	20 215	5 415	3 975	39	125 381	2,6
Tizi Ouzou	15 279	32 649	53 301	41 339	18 373	20 481	4 077	185 497	1,9
Alger	64 413	113 412	169 070	88 119	28 183	27 495	24 052	514 744	2,1
Djelfa	8 290	26 857	47 106	27 307	11 368	9 783	5 523	136 234	2,6
Jijel	7 285	19 356	27 285	18 750	6 835	8 273	819	88 602	2,4
Setif	23 651	50 260	71 969	42 390	14 055	16 275	2 414	221 014	2,3
Saïda	7 164	14 395	19 878	6 532	2 020	1 457	49	51 496	2,6
Skikda	13 760	31 188	48 300	24 961	6 512	8 112	1 261	134 095	2,3
Sidi Bel Abbes	7 352	23 380	41 171	17 872	5 734	4 621	91	100 222	2,1
Annaba	13 523	23 827	48 415	19 942	4 750	3 307	917	114 681	2,0
Guelma	8 523	22 838	33 137	12 108	3 082	3 559	535	83 783	2,1
Constantine	19 341	37 040	65 779	23 904	7 127	6 424	1 028	160 642	2,2
Médéa	10 159	23 926	42 562	19 896	6 433	4 889	3 765	111 630	2,5
Mostaganem	13 993	26 135	38 882	20 043	6 714	6 578	107	112 451	2,5
M'sila	9 164	32 869	48 837	27 828	9 184	7 958	1 493	137 333	2,4
Mascara	13 568	32 758	43 998	21 458	6 271	5 270	405	123 728	2,3
Ouargla	5 863	19 264	26 850	14 936	5 586	5 016	2 575	80 090	2,4
Oran	33 263	60 892	91 072	39 135	15 032	15 387	568	255 350	2,1
El Bayadh	3 694	9 601	13 538	5 562	2 029	1 582	69	36 075	2,4
Illizi	1 022	2 435	4 751	898	217	195	341	9 859	2,1
Bordj Bou Arreridj	7 089	21 608	33 484	20 185	6 500	6 766	706	96 338	2,2
Boumerdès	9 862	31 646	36 611	26 232	8 213	8 668	4 219	125 450	2,1
El Tarf	6 964	16 282	26 517	13 625	3 164	3 052	711	70 314	2,1
Tindouf	1 050	2 683	4 234	909	237	149	10	9 273	2,4
Tissemsilt	3 747	10 288	17 601	6 730	1 924	1 294	47	41 631	2,6
El Oued	4 349	16 698	27 221	19 932	8 984	7 273	3 457	87 914	2,3
Khenchela	3 564	16 008	27 898	10 267	2 696	2 731	766	63 931	2,1
Souk Ahras	10 065	23 598	28 042	7 727	2 120	2 332	812	74 695	2,4
Tipaza	10 213	21 466	29 968	18 935	5 686	5 279	2 474	94 021	2,2
Mila	13 769	29 906	35 300	20 418	6 011	8 104	772	114 279	2,5
Aïn Defla	8 940	22 347	35 134	24 495	6 022	5 715	2 628	105 281	2,4
Naâma	2 293	5 477	13 238	5 410	1 941	1 667	62	30 088	2,3
Ain Temouchent	4 700	15 297	26 079	11 636	3 802	3 407	92	65 012	2,0
Ghardaïa	3 400	12 558	17 216	9 812	4 355	5 885	1 488	54 714	2,2
Relizane	10 279	26 672	36 152	19 940	6 739	7 076	369	107 227	2,4
Total Algérie	488 492	1 206 903	1 874 359	987 569	324 471	324 766	97 784	5 304 344	2,2

Tableau 10: Structure des logements habités par les ménages ordinaires et collectifs par wilaya au recensement de 2008 et disposant de:

Table 10: Structure of Residential Occupancy of Collective and Ordinary Households by Wilaya in 2008 Census with:

Wilaya	Commodités	En %						
		Cuisine	Salle de Bain	Toilettes	Réseau électrique	Gaz naturel	Réseau d'égout	Réseau d'alimentation en eau potable(AEP)
Adrar		90,1	84,6	89,0	96,0	6,6	36,7	75,2
Chlef		85,0	61,1	87,6	94,0	27,7	66,6	66,7
Laghouat		87,1	62,4	84,4	86,7	66,2	82,7	80,7
Oum El Bouaghi		92,7	54,7	93,7	95,3	66,6	82,1	82,2
Batna		86,5	59,9	92,2	95,6	65,4	78,0	82,9
Béjaïa		85,9	70,4	92,6	96,3	27,9	81,8	86,1
Biskra		84,9	74,9	91,5	91,9	49,5	78,0	77,4
Bechar		96,6	93,1	97,2	97,6	17,0	95,6	95,6
Blida		89,1	71,6	91,9	94,3	49,2	84,1	86,2
Bouira		85,0	67,1	90,4	94,2	37,0	69,2	68,8
Tamanrasset		88,8	82,0	85,3	86,8	7,4	52,9	59,3
Tébessa		92,2	51,0	88,1	91,2	53,7	81,0	80,0
Tlemcen		93,9	71,4	96,7	97,4	46,0	90,3	90,3
Tiaret		92,7	50,5	91,0	92,5	59,8	83,4	78,8
Tizi Ouzou		83,1	70,2	90,5	95,8	20,8	77,3	83,3
Alger		90,4	71,7	90,9	92,8	61,5	86,3	86,8
Djelfa		82,4	44,5	83,3	82,2	56,0	76,4	70,7
Jijel		81,4	73,8	89,7	96,6	41,8	61,6	70,7
Setif		84,3	58,1	92,8	96,8	50,1	70,9	78,8
Saïda		94,3	52,3	91,6	94,8	55,6	84,4	84,2
Skikda		86,3	68,1	90,8	93,5	34,5	71,8	70,6
Sidi Bel Abbes		96,3	62,0	97,2	97,4	46,1	94,2	92,9
Annaba		93,8	79,0	94,6	95,5	62,8	87,4	89,0
Guelma		85,3	61,9	93,3	96,2	54,8	87,2	86,3
Constantine		91,1	74,2	95,5	97,9	82,1	92,8	90,5
Médéa		83,3	58,6	88,5	94,2	34,5	66,2	65,8
Mostaganem		86,0	51,3	83,9	96,4	26,4	58,1	65,7
M'sila		82,9	55,3	91,1	91,9	40,9	70,3	80,7
Mascara		92,2	49,7	93,6	96,8	43,2	79,1	85,5
Ouargla		91,3	88,0	93,3	95,7	44,6	74,4	88,2
Oran		94,3	64,5	94,3	95,4	52,8	84,8	81,7
El Bayadh		93,7	57,9	91,0	92,3	54,6	89,1	88,0
Illizi		84,6	83,9	87,7	86,7	8,5	81,5	84,8
Bordj Bou Arreridj		80,9	61,6	94,1	98,1	67,5	78,2	84,4
Boumerdès		88,3	78,3	91,3	94,6	22,8	73,1	81,4
El Tarf		84,4	68,9	89,6	91,9	13,4	73,9	77,6
Tindouf		93,2	85,7	90,4	89,6	4,6	86,5	79,1
Tissemsilt		85,4	48,5	89,5	95,1	29,2	65,7	60,6
El Oued		91,6	83,4	92,0	93,8	11,3	34,1	86,2
Khenchela		89,7	51,2	88,3	93,8	52,7	76,7	75,0
Souk Ahras		81,4	51,8	89,7	94,5	53,5	72,8	72,6
Tipaza		87,1	66,4	89,2	95,3	32,6	80,4	79,2
Mila		83,3	58,8	92,9	97,2	44,4	71,4	73,6
Aïn Defla		83,4	56,0	87,2	95,8	32,2	68,6	75,0
Naâma		92,9	73,8	90,8	89,3	50,5	87,4	86,7
Ain Temouchent		95,6	67,1	95,9	98,4	39,2	92,4	94,1
Ghardaïa		91,3	90,1	95,0	96,5	65,9	86,4	89,4
Relizane		91,5	60,8	91,6	95,9	34,8	69,8	77,5
Total Algérie		88,3	65,2	91,4	94,5	45,8	77,5	80,8

Chapitre V: Emploi

Page

Chapter V: Employment

Tableau 1: Quelques indicateurs pour les années 2010, 2011 et 2012

48

Table 1: Some indicators for 2010, 2011 and 2012

Tableau 2: Répartition de la population active de 2010 à 2012

48

Table 2: Distribution of Labor Force: 2010 to 2012

Tableau 3: Tableau synoptique de la population active de 2010 à 2012

48

Table 3: Synoptic Table of Labor Force: 2010 to 2012

Tableau 4: Répartition des occupés et des chômeurs par sexe et par strate pour les années 2010, 2011 et 2012

48

Table 4: Distribution of the Employed and Unemployed per Sex and Stratum for 2010, 2011 and 2012

Tableau 5: Répartition des occupés selon le secteur d'activité de 2010 à 2012

49

Table 5: Employed Distribution by Sector of Activity: 2010 to 2012

Tableau 6: Répartition de la population occupée par secteur d'activité et secteur juridique de 2010 à 2012

49

Table 6: Distribution of the Employed Population per Activity Sector and Juridical Sector: 2010 to 2012

Tableau 7: Répartition des occupés et des chômeurs par groupe d'âges de 2010 à 2012

49

Table 7: Employed and Unemployed Distribution by Age Group: 2010 to 2012

Tableau 8: Répartition de la population occupée selon le groupe d'âges et le niveau d'instruction de 2010 à 2012

50

Table 8: Distribution of the Employed Population per Age Group and Instruction Level: 2010 to 2012

Tableau 9: Répartition de la population occupée selon le groupe d'âges et la situation matrimoniale de 2010 à 2012

50

Table 9: Distribution of the Employed Population per Age Group and Matrimonial Situation: 2010 to 2012

Tableau 10: Taux de chômage par groupe d'âges et par sexe dans le milieu urbain de 2010 à 2012

50

Table 10: Rate of the Unemployed per Age Group and Sex in Urban Area: 2010 to 2012

Tableau 11: Taux de chômage par groupe d'âges et par sexe dans le milieu rural de 2010 à 2012

51

Table 11: Rate of the Unemployed per Age Group and Sex in Rural Area: 2010 to 2012

Tableau 12: Taux de chômage par groupe d'âges et par sexe de 2010 à 2012

51

Table 12: Rate of the Unemployed per Age Group and Sex: 2010 to 2012

Tableau 13: Taux de chômage par sexe et par niveau d'instruction de 2010 à 2012

51

Table 13: Rate of the Unemployed per Sex and Instruction level: 2010 to 2012

(Suite sommaire)

Tableau 14: Répartition des chômeurs par sexe et par strate de 2010 à 2012	52	Table 14: Distribution of the Unemployed by Sex and Stratum : 2010 to 2012
Tableau 15: Répartition des chômeurs par sexe et par groupe d'âges de 2010 à 2012	52	Table 15: Distribution of the Unemployed by Sex and Age Group: 2010 to 2012
Tableau 16: Répartition des chômeurs par sexe et par niveau d'instruction de 2010 à 2012	52	Table 16: Distribution of the Unemployed by Sex and Instruction Level : 2010 to 2012
Tableau 17: Répartition des chômeurs par sexe et par diplôme obtenu de 2010 à 2012	53	Table 17: Distribution of the Unemployed by Sex and Obtained Diploma : 2010 to 2012
Tableau 18: Répartition des chômeurs par sexe et situation matrimoniale de 2010 à 2012	53	Table 18: Distribution of the Unemployed by Sex and Matrimonial Situation: 2010 to 2012
Tableau 19: Répartition des chômeurs selon le groupe d'âges et la durée de recherche d'un emploi - Septembre 2010 -	54	Table 19: Distribution of the Unemployed per Age Group and the Period of Looking for Job - September 2010 -
Tableau 20: Répartition des chômeurs selon le groupe d'âges et la durée de recherche d'un emploi - Septembre 2011 -	54	Table 20: Distribution of the Unemployed per Age Group and the Period of Looking for Job - September 2011 -
Tableau 21: Répartition des chômeurs selon le groupe d'âges et la durée de recherche d'un emploi - Septembre 2012 -	54	Table 21: Distribution of the Unemployed per Age Group and the Period of Looking for Job - September 2012 -

Tableau 1: Quelques indicateurs pour les années 2010, 2011 et 2012

Table 1: Some indicators for 2010, 2011 and 2012

	En %		
	Septembre 2010	Septembre 2011	Septembre 2012
Taux d'activité ¹	41,7	40,0	42,0
Taux d'occupation ²	27,2	26,0	27,0
Taux d'emploi ³	37,6	36,0	37,4
Taux de chômage ⁴	10,0	10,0	11,0

¹ Population active rapportée à la population en âge de travailler (15 ans & +). (Définition selon le bureau international du travail).

² Rapport de la population occupée à la population totale.

³ Rapport de la population occupée à la population en âge de travailler (15 ans & +).

⁴ Rapport de la population en chômage à la population active.

Tableau 2: Répartition de la population active de 2010 à 2012

Table 2: Distribution of Labor Force: 2010 to 2012

	Unité: en Millier					
	Septembre 2010		Septembre 2011		Septembre 2012	
	Nombre	%	Nombre	%	Nombre	%
Population active dont :	10 812	100	10 661	100	11 423	100
Population occupée	9 736	90,0	9 599	90,0	10 170	89,0
Population en chômage	1 076	10,0	1 062	10,0	1 253	11,0

Tableau 3: Tableau synoptique de la population active de 2010 à 2012

Table 3: Synoptic Table of Labor Force: 2010 to 2012

	Unité: en millier		
	Septembre 2010	Septembre 2011	Septembre 2012
Population occupée du moment	9 736	9 599	10 170
Employeurs & Indépendants	2 875	2 963	2 882
Salariés Permanents	3 208	3 456	3 675
Salariés non permanents + apprentis + autres	3 250	2 978	3 396
Aides familiaux	403	202	217
Population en Chômage	1 076	1 062	1 253
Population active du moment	10 812	10 661	11 423
Taux de chômage (en %)	10,0	10,0	11,0
Taux d'activité économique (en %)	41,7	40,0	42,0

NB/ Les totaux peuvent différer à une unité près, ceci est dû aux arrondis près.

Tableau 4: Répartition des occupés et des chômeurs par sexe et par strate pour les années 2010, 2011 et 2012

Table 4: Distribution of the Employed and Unemployed per Sex and Stratum for 2010, 2011 and 2012

	Unité: en millier					
	Septembre 2010		Septembre 2011		Septembre 2012	
	Population		Population		Population	
	Occupée	en chômage	Occupée	en chômage	Occupée	en chômage
Hommes						
Urbain	5 235	494	5 062	489	5 500	625
Rural	3 027	234	2 976	249	2 893	263
Total	8 262	728	8 038	738	8 393	888
Femmes						
Urbain	1 126	260	1 235	257	1 368	287
Rural	348	88	326	67	409	78
Total	1 474	348	1 561	324	1 777	365
Ensemble						
Urbain	6 361	754	6 297	746	6 868	912
Rural	3 375	322	3 302	316	3 302	341
Total	9 736	1 076	9 599	1 062	10 170	1 253
Ensemble (%)						
urbain	65,33	70,07	65,60	70,24	67,53	72,79
rural	34,67	29,93	34,40	29,76	32,47	27,21
Ensemble	100	100	100	100	100	100

2010 Source: ONS in données statistiques n° 564

2011 Source: ONS in Collections statistiques n° 173

2012 Source: ONS in données statistiques n° 651

Tableau 5: Répartition des occupés selon le secteur d'activité de 2010 à 2012

Table 5: Employed Distribution by Sector of Activity: 2010 to 2012

	Unité: en millier								
	Septembre 2010			Septembre 2011			Septembre 2012		
	Total	dont Féminin	%	Total	dont Féminin	%	Total	dont Féminin	%
Agriculture	1 136	95	11,67	1 034	47	10,77	912	79	8,97
Industrie	1 337	413	13,73	1 367	348	14,24	1 335	360	13,13
Bâtiments et Travaux Publics	1 886	25	19,37	1 595	24	16,62	1 663	27	16,35
Commerce, services & Administration	5 377	941	55,23	5 603	1 142	58,37	6 260	1 311	61,55
Total	9 736	1 474	100	9 599	1 561	100	10 170	1 777	100

Tableau 6: Répartition de la population occupée par secteur d'activité et secteur juridique de 2010 à 2012

Table 6: Distribution of the Employed Population per Activity Sector and Juridical Sector: 2010 to 2012

	Unité: en Millier								
	Septembre 2010			Septembre 2011			Septembre 2012		
	Public	Privé/Mixte	Total	Public	Privé/Mixte	Total	Public	Privé/Mixte	Total
Agriculture	47	1 089	1 136	34	1 000	1 034	35	877	912
Industrie	383	954	1 337	410	957	1 367	440	895	1 335
Bâtiments et Travaux Publics	103	1 783	1 886	128	1 467	1 595	117	1 546	1 663
Commerce & services	2 813	2 564	5 377	3 271	2 332	5 603	3 761	2 499	6 260
Total	3 346	6 390	9 736	3 843	5 756	9 599	4 353	5 817	10 170

Tableau 7: Répartition des occupés et des chômeurs par groupe d'âges de 2010 à 2012

Table 7: Employed and Unemployed Distribution by Age Group: 2010 to 2012

Groupe d'âges	Unité: en Millier					
	Septembre 2010		Septembre 2011		Septembre 2012	
	Occupés	en chômage	Occupés	en chômage	Occupés	en chômage
- 20 ans	383	116	304	95	278	129
20- 24 ans	1 311	349	1 207	342	1 135	408
25- 29 ans	1 694	336	1 696	323	1 770	337
30- 34 ans	1 438	140	1 453	134	1 694	159
35-39 ans	1 211	58	1 235	74	1 309	91
40- 44 ans	1 124	32	1 113	36	1 225	57
45- 49 ans	1 060	22	1 085	32	1 145	38
50- 54 ans	728	13	740	14	795	17
55- 59 ans	513	10	519	12	539	17
60 ans & +	274	/	247	/	280	/
Total	9 736	1 076	9 599	1 062	10 170	1 253

NB/: Les totaux peuvent différer à une unité près, ceci est dû aux arrondis près.

2010 Source: ONS in données statistiques n° 564 & collections statistiques n° 170

2011 Source: ONS in collections statistiques n° 173

2012 Source: ONS in données statistiques n° 651 & collections statistiques n° 181

Tableau 8: Répartition de la population occupée selon le groupe d'âges et le niveau d'instruction de 2010 à 2012

Table 8: Distribution of the Employed Population per Age Group and Instruction Level: 2010 to 2012

Groupe d'âges	Unité: en millier														
	Sans instruction			Primaire/Alphabétisé			Moyen			Secondaire			Supérieur		
	Sept. 2010	Sept. 2011	Sept. 2012	Sept. 2010	Sept. 2011	Sept. 2012	Sept. 2010	Sept. 2011	Sept. 2012	Sept. 2010	Sept. 2011	Sept. 2012	Sept. 2010	Sept. 2011	Sept. 2012
15- 24 ans	34	34	23	282	226	203	941	805	753	326	285	278	110	161	157
25- 29 ans	53	44	31	290	244	228	675	658	689	379	370	359	298	380	464
30- 34 ans	75	50	59	185	186	246	536	570	642	406	375	398	235	273	349
35-39 ans	109	83	70	164	180	160	429	440	499	356	357	392	152	176	188
40- 44 ans	142	121	100	274	242	259	302	323	385	279	279	332	126	148	149
45- 49 ans	196	182	153	284	306	305	248	255	291	230	231	262	102	111	133
50- 54 ans	229	198	193	180	204	215	135	138	143	124	127	157	61	72	86
55 ans & +	410	358	230	185	195	220	71	79	105	69	76	91	52	58	73
Total	1 248	1 070	959	1 844	1 783	1 837	3 338	3 268	3 506	2 169	2 099	2 269	1 137	1 379	1 599
En %	12,8	11,15	9,42	18,9	18,57	18,06	34,3	34,04	34,47	22,3	21,87	22,31	11,7	14,37	15,72

NB: Les totaux peuvent différer à une unité près, ceci est dû aux arrondis près.

Tableau 9: Répartition de la population occupée selon le groupe d'âges et la situation matrimoniale de 2010 à 2012

Table 9: Distribution of the Employed Population per Age Group and Matrimonial Situation: 2010 to 2012

Groupe d'âges	Unité: en millier											
	Marié			Célibataire			Divorce/sépare/ veuf			Total		
	Sept. 2010	Sept. 2011	Sept. 2012	Sept. 2010	Sept. 2011	Sept. 2012	Sept. 2010	Sept. 2011	Sept. 2012	Sept. 2010	Sept. 2011	Sept. 2012
15- 24 ans	44	39	40	1 647	1 471	1 373	2	1	0	1 694	1 511	1 413
25- 29 ans	321	325	347	1 365	1 362	1 415	9	9	8	1 695	1 696	1 770
30- 34 ans	727	716	823	697	719	852	13	18	20	1 437	1 453	1 694
35-39 ans	908	935	947	282	279	336	20	21	25	1 211	1 235	1 309
40- 44 ans	979	942	1 058	115	139	137	29	33	30	1 123	1 113	1 225
45- 49 ans	984	996	1 031	48	60	68	28	29	46	1 060	1 085	1 145
50 ans & +	1 433	1 402	1 515	21	32	33	62	71	66	1 516	1 506	1 614
Total	5 397	5 356	5 761	4 176	4 061	4 214	163	182	195	9 736	9 599	10 170
En %	55,4	55,80	56,65	42,9	42,31	41,44	1,7	1,89	1,92	100	100	100

NB: Les totaux peuvent différer à une unité près, ceci est dû aux arrondis près.

Tableau 10: Taux de chômage par groupe d'âges et par sexe dans le milieu urbain de 2010 à 2012

Table 10: Rate of the Unemployed per Age Group and Sex in Urban Area: 2010 to 2012

Groupe d'âges	En %								
	Milieu urbain						Total		
	Masculin			Féminin			Sept. 2010	Sept. 2011	Sept. 2012
	Sept. 2010	Sept. 2011	Sept. 2012	Sept. 2010	Sept. 2011	Sept. 2012			
16-19 ans	25,8	27,2	35,1	35,1	31,4	42,9	26,6	27,6	35,9
20-24 ans	19,7	20,0	26,2	40,8	40,8	41,1	23,9	25,0	29,8
25-29 ans	13,9	15,7	15,7	30,6	22,9	21,2	18,0	17,8	17,2
30-34 ans	7,9	7,8	8,5	16,8	13,0	11,7	9,9	9,1	9,3
35-39 ans	3,3	4,6	5,8	9,0	11,6	13,3	4,6	6,1	7,5
40-44 ans	2,7	2,9	3,8	4,2	5,2	9,3	3,0	3,4	4,8
45-49 ans	2,2	2,8	3,0	2,6	4,6	6,5	2,3	3,0	3,7
50-54 ans	1,8	1,7	1,8	2,8	2,9	2,8	2,0	1,9	1,9
55-59 ans	2,5	2,6	3,1	1,4	2,7	4,3	2,4	2,6	3,2
Total	8,6	8,8	10,2	18,8	17,2	17,4	10,6	10,6	11,7

2010 Source: ONS in collections statistiques n° 170

2011 Source: ONS in collections statistiques n° 173

2012 Source: ONS in collections statistiques n° 181

Tableau 11: Taux de chômage par groupe d'âges et par sexe dans le milieu rural de 2010 à 2012
Table 11: Rate of the Unemployed per Age Group and Sex in Rural Area: 2010 to 2012

Groupe d'âges	En %								
	Milieu rural						Total		
	Masculin			Féminin					
	Sept. 2010	Sept. 2011	Sept. 2012	Sept. 2010	Sept. 2011	Sept. 2012	Sept. 2010	Sept. 2011	Sept. 2012
16-19 ans	19,7	19,2	24,8	15,6	19,6	32,8	19,2	19,3	25,5
20-24 ans	13,6	14,8	18,1	36,2	34,7	33,2	16,4	17,5	20,4
25-29 ans	10,2	11,6	12,6	32,3	20,7	18,5	13,9	12,9	13,7
30-34 ans	5,7	6,2	5,7	14,2	14,1	14,2	6,8	7,3	7,1
35-39 ans	4,1	4,4	3,8	8,8	7,7	7,2	4,6	4,7	4,3
40-44 ans	2,2	2,4	2,9	4,8	3,2	7,6	2,5	2,4	3,4
45-49 ans	1,3	2,5	2,0	1,6	1,6	2,1	1,4	2,5	2,0
50-54 ans	1,2	1,8	2,6	-	4,2	3,9	1,2	2,0	2,7
55-59 ans	0,9	1,8	3,1	-	0,0	1,0	0,9	1,7	2,9
Total	7,2	7,7	8,3	20,1	17,1	15,9	8,7	8,7	9,4

Tableau 12: Taux de chômage par groupe d'âges et par sexe de 2010 à 2012
Table 12: Rate of the Unemployed per Age Group and Sex: 2010 to 2012

Groupe d'âges	En %								
	Ensemble milieu urbain et rural						Total		
	Masculin			Féminin					
	Sept. 2010	Sept. 2011	Sept. 2012	Sept. 2010	Sept. 2011	Sept. 2012	Sept. 2010	Sept. 2011	Sept. 2012
16-19 ans	23,0	23,4	30,8	25,0	28,1	39,1	23,2	23,8	31,5
20-24 ans	17,2	17,8	23,2	39,5	39,2	39,2	21,0	22,1	26,5
25-29 ans	12,5	14,1	14,5	31,0	22,4	20,5	16,5	16,0	16,0
30-34 ans	7,2	7,2	7,5	16,2	13,3	12,2	8,9	8,5	8,6
35-39 ans	3,6	4,5	5,2	8,9	10,9	12,0	4,6	5,7	6,5
40-44 ans	2,5	2,7	3,5	4,3	4,9	9,0	2,8	3,1	4,4
45-49 ans	1,9	2,7	2,7	2,4	4,2	5,8	2,0	2,9	3,2
50-54 ans	1,6	1,7	2,0	2,3	3,1	3,0	1,7	1,9	2,1
55-59 ans	2,0	2,4	3,1	1,1	2,2	3,6	1,9	2,3	3,1
Total	8,1	8,4	9,6	19,1	17,2	17,0	10,0	10,0	11,0

2010 Source: ONS in collections statistiques n° 170

2011 Source: ONS in collections statistiques n° 173

2012 Source: ONS in collections statistiques n° 181

Tableau 13: Taux de chômage par sexe et par niveau d'instruction de 2010 à 2012
Table 13: Rate of the Unemployed per Sex and Instruction Level: 2010 to 2012

Niveau d'instruction	En %								
	Masculin			Féminin			Total		
	Sept. 2010	Sept. 2011	Sept. 2012	Sept. 2010	Sept. 2011	Sept. 2012	Sept. 2010	Sept. 2011	Sept. 2012
Sans instruction	1,7	2,4	2,7	2,7	3,0	4,4	1,9	2,5	3,0
Primaire	7,5	6,3	7,9	8,0	7,4	12,5	7,6	6,3	8,3
Moyen	10,5	11,9	12,7	12,8	18,6	18,7	10,7	12,6	13,3
Secondaire	7,0	6,9	7,9	17,2	15,0	16,0	8,9	8,6	9,7
Supérieur	10,4	8,9	9,8	33,3	22,4	20,5	20,3	15,2	14,6
Diplôme obtenu									
Sans diplôme	7,2	7,8	8,7	7,7	11,8	13,1	7,3	8,2	9,2
Diplôme de la formation professionnelle	10,5	10,9	13,1	20,2	17,3	18,3	12,5	12,4	14,4
Diplôme de l'enseignement Supérieur	11,1	9,5	10,4	33,6	22,7	20,5	21,4	16,1	15,2
Total	8,1	8,4	9,6	19,1	17,2	17,0	10,0	10,0	11,0

2010 Source: ONS in collections statistiques n° 170

2011 Source: ONS in collections statistiques n° 173

2012 Source: ONS in collections statistiques n° 181

Tableau 14: Répartition des chômeurs par sexe et par strate de 2010 à 2012
Table 14: Distribution of the Unemployed by Sex and Stratum: 2010 to 2012

Unité: en millier

Strate	Masculin			Féminin			Total		
	Sept.2010	Sept.2011	Sept.2012	Sept.2010	Sept.2011	Sept.2012	Sept.2010	Sept.2011	Sept.2012
Urbain									
Effectif	494	489	625	260	257	287	754	746	912
%	67,9	66,3	70,4	74,7	79,3	78,6	70,1	70,2	72,8
Rural									
Effectif	234	249	263	88	67	78	322	316	341
%	32,1	33,7	29,6	25,3	20,7	21,4	29,9	29,8	27,2
Total Effectif	728	738	888	348	324	365	1 076	1 062	1 253
%	100	100	100	100	100	100	100	100	100

Tableau 15: Répartition des chômeurs par sexe et par groupe d'âges de 2010 à 2012
Table 15: Distribution of the Unemployed by Sex and Age Group: 2010 to 2012

Unité: en millier

Groupe d'âges	Masculin			Féminin			Total		
	Sept. 2010	Sept.2011	Sept.2012	Sept.2010	Sept.2011	Sept.2012	Sept. 2010	Sept. 2011	Sept 2012
15-24 ans									
Effectif	340	307	397	125	129	140	465	437	537
%	46,7	41,6	44,7	35,9	39,8	38,4	43,2	41,1	42,9
25-29 ans									
Effectif	197	218	231	139	106	106	336	323	337
%	27,1	29,5	26,0	39,9	32,7	29,0	31,2	30,4	26,9
30-34 ans									
Effectif	91	91	108	49	43	51	140	134	159
%	12,5	12,3	12,2	14,1	13,3	14,0	13,0	12,6	12,7
35-39 ans									
Effectif	37	48	58	21	26	33	58	74	91
%	5,1	6,5	6,5	6,0	8,0	9,0	5,4	7,0	7,2
40 ans et +									
Effectif	63	74	94	14	20	35	77	94	129
%	8,6	10,0	10,6	4,0	6,2	9,6	7,2	8,9	10,3
Total Effectif	728	738	888	348	324	365	1 076	1 062	1 253
%	100	100	100	100	100	100	100	100	100

Tableau 16: Répartition des chômeurs par sexe et par niveau d'instruction de 2010 à 2012
Table 16: Distribution of the Unemployed by Sex and Instruction Level: 2010 to 2012

Unité: en millier

Niveau d'Education	Masculin			Féminin			Total		
	Sept.2010	Sept.2011	Sept.2012	Sept.2010	Sept.2011	Sept.2012	Sept.2010	Sept.2011	Sept.2012
Sans instruction									
Effectif	18	23	22	6	4	8	24	27	30
%	2,5	3,1	2,5	1,7	1,2	2,2	2,2	2,6	2,4
Primaire									
Effectif	135	110	145	16	11	22	151	121	167
%	18,6	14,9	16,3	4,6	3,4	6,0	14,0	11,4	13,3
Moyen									
Effectif	356	403	465	44	68	73	400	471	538
%	48,9	54,6	52,4	12,6	21,0	20,0	37,2	44,3	42,9
Secondaire									
Effectif	135	124	155	78	73	89	213	197	244
%	18,5	16,8	17,5	22,4	22,5	24,4	19,8	18,6	19,5
Supérieur									
Effectif	84	78	101	204	168	173	288	246	274
%	11,5	10,6	11,3	58,6	51,9	47,4	26,8	23,2	21,9
Total Effectif	728	738	888	348	324	365	1 076	1 062	1 253
%	100	100	100	100	100	100	100	100	100

Tableau 17: Répartition des chômeurs par sexe et par diplôme obtenu de 2010 à 2012
Table 17: Distribution of the Unemployed by Sex and Obtained Diploma: 2010 to 2012

Diplôme obtenu	Masculin			Féminin			Total		
	Sept	Sept	Sept	Sept	Sept	Sept	Sept	Sept	Sept
	2010	2011	2012	2010	2011	2012	2010	2011	2012
<i>Aucun/ Enseignement général</i>									
Effectif	481	521	601	62	88	112	543	609	713
%	66,1	70,6	67,7	17,8	27,2	30,7	50,5	57,3	56,9
<i>Diplôme de la formation professionnelle</i>									
Effectif	169	149	196	85	75	86	254	224	282
%	23,2	20,2	22,1	24,4	23,1	23,6	23,6	21,1	22,5
<i>Diplôme de l'enseignement Supérieur</i>									
Effectif	78	68	91	201	161	167	279	229	258
%	10,7	9,2	10,2	57,8	49,7	45,7	25,9	21,6	20,6
Total effectif	728	738	888	348	324	365	1 076	1 062	1 253
%	100	100	100	100	100	100	100	100	100

Unité: en millier

Tableau 18: Répartition des chômeurs par sexe et situation matrimoniale de 2010 à 2012
Table 18: Distribution of the Unemployed by Sex and Matrimonial Situation: 2010 to 2012

Situation matrimoniale	Masculin			Féminin			Total		
	Sept	Sept	Sept	Sept	Sept	Sept	Sept	Sept	Sept
	2010	2011	2012	2010	2011	2012	2010	2011	2012
<i>Célibataire</i>									
Effectif	631	612	739	288	259	275	919	871	1 014
%	86,7	82,9	83,2	82,8	79,9	75,3	85,4	82,0	80,9
<i>Marié</i>									
Effectif	96	125	147	47	58	73	143	183	220
%	13,2	16,9	16,6	13,5	17,8	20,0	13,3	17,2	17,6
<i>Divorcé/ Veuf</i>									
Effectif	1	1	2	13	7	17	14	8	19
%	0,1	0,2	0,2	3,7	2,3	4,7	1,3	0,8	1,5
Total Effectif	728	738	888	348	324	365	1 076	1 062	1 253
%	100	100	100	100	100	100	100	100	100

En millier

2010 Source: ONS in Direction de la population et de l'emploi

2011 Source: ONS in collections statistiques n° 173

2012 Source: ONS in collections statistiques n° 181

Tableau 19: Répartition des chômeurs selon le groupe d'âges et la durée de recherche d'un emploi - Septembre 2010 -
Table 19: Distribution of the Unemployed per Age Group and the Period of Looking for Job - September 2010 -

Unité: en millier

Groupe d'âges	0 - 6 mois	7-11 mois	12-23 mois	24-35 mois	36 mois et +	Total
16-19 ans	37	13	29	26	10	116
20-24 ans	108	35	70	66	71	349
25-29 ans	72	29	59	71	105	336
30-34 ans	28	9	28	21	54	140
35 et +	39	14	21	24	38	135
Total	283	100	207	208	278	1 076
En %	26,30	9,29	19,24	19,33	25,84	100

NB: Les totaux peuvent différer à une unité près, ceci est dû aux arrondis près.

Tableau 20: Répartition des chômeurs selon le groupe d'âges et la durée de recherche d'un emploi - Septembre 2011-
Table 20: Distribution of the Unemployed per Age Group and the Period of Looking for Job - September 2011-

Unité: en millier

Groupe d'âges	Moins d'une année	12-23 mois	24 mois et +	Non déclaré	Total
15-19 ans	31	27	35	1	95
20-24 ans	123	69	146	4	342
25-29 ans	73	55	192	3	323
30-34 ans	30	22	81	2	134
35-39 ans	14	12	47	1	74
40-59 ans	21	15	58	0	94
Total	292	199	559	12	1 062
En %	27,5	18,7	52,6	1,1	100

NB: Les totaux peuvent différer à une unité près, ceci est dû aux arrondis près.

Tableau 21: Répartition des chômeurs selon le groupe d'âges et la durée de recherche d'un emploi - Septembre 2012 -
Table 21: Distribution of the Unemployed per Age Group and the Period of Looking for Job - September 2012 -

Unité: en millier

Groupe d'âges	Moins d'une année	12-23 mois	24 mois et +	Non déclaré	Total
15-19 ans	52	39	37	1	129
20-24 ans	166	93	147	2	408
25-29 ans	99	64	167	7	337
30-34 ans	40	28	84	7	159
35-39 ans	29	19	38	5	91
40-59 ans	42	20	58	8	129
Total	428	264	532	29	1 253
En %	34,1	21,1	42,4	2,4	100

NB: Les totaux peuvent différer à une unité près, ceci est dû aux arrondis près.

<i>Chapitre VI: Santé</i>	Page	<i>Chapitre VI: Health</i>
<i>I - Personnel en activité</i>	55	<i>I - Staff in Activity</i>
Tableau 1: Effectifs du personnel médical et para-médical de 2010 à 2012	55	Table 1: Medical and Paramedical Staff: 2010 to 2012
Tableau 2: Effectifs du personnel médical dans les centres et établissements hospitalo-universitaires (C.H.U.) & (E.H.U.) selon la spécialité - Année 2010 -	56	Table 2: Size of Medical Staff in University Health Centers (U.H.C.) and University Hospitals (U.H.) by Speciality: 2010
Tableau 3: Effectifs du personnel médical dans les centres et établissements hospitalo-universitaires (C.H.U.) & (E.H.U.) selon la spécialité - Année 2011 -	57	Table 3: Size of Medical Staff in University Health Centers (U.H.C.) and University Hospitals (U.H.) by Speciality: 2011
Tableau 4: Effectifs du personnel médical dans les centres et établissements hospitalo-universitaires (C.H.U.) & (E.H.U.) selon la spécialité - Année 2012 -	58	Table 4: Size of Medical Staff in University Health Centers (U.H.C.) and University Hospitals (U.H.) by Speciality: 2012
Tableau 5: Effectifs du personnel médical dans les établissements hospitaliers spécialisés (E.H.S.) selon la spécialité - Année 2010 -	59	Table 5: Size of Medical Staff in Specialized Hospitals (S.H.) by Speciality: 2010
Tableau 6: Effectifs du personnel médical dans les établissements hospitaliers spécialisés (E.H.S.) selon la spécialité - Année 2011 -	61	Table 6: Size of Medical Staff in Specialized Hospitals (S.H.) by Speciality: 2011
Tableau 7: Effectifs du personnel médical dans les établissements hospitaliers spécialisés (E.H.S.) selon la spécialité - Année 2012 -	63	Table 7: Size of Medical Staff in Specialized Hospitals (S.H.) by Speciality: 2012
Tableau 8: Effectifs du personnel médical dans les Etablissements Publics de Santé de Proximité (E.P.S.P) selon la spécialité et la wilaya - Année 2010-	65	Table 8: Size of Medical Staff in Nearby Public Health Establishments (N.P.H.E.) by Speciality and Wilaya: 2010
Tableau 9: Effectifs du personnel médical dans les Etablissements Publics de Santé de Proximité (E.P.S.P) selon la spécialité et la wilaya - Année 2011-	66	Table 9: Size of Medical Staff in Nearby Public Health Establishments by (N.P.H.E.) Speciality and Wilaya: 2011
Tableau 10: Effectifs du personnel médical dans les Etablissements Publics de Santé de Proximité (E.P.S.P) selon la spécialité et la wilaya - Année 2012-	67	Table 10: Size of Medical Staff in Nearby Public Health Establishments(N.P.H.E.) by Speciality and Wilaya: 2012
Tableau 11: Effectifs du personnel médical dans les DSP selon la spécialité et la wilaya - Année 2010 -	68	Table 11: Size of Medical Staff in Public Health Directions by Speciality and Wilaya: 2010
Tableau 12: Effectifs du personnel médical dans les DSP selon la spécialité et la wilaya - Année 2011 -	69	Table 12: Size of Medical Staff in Public Health Directions by Speciality and Wilaya: 2011
Tableau 13: Effectifs du personnel médical dans les DSP selon la spécialité et la wilaya - Année 2012 -	70	Table 13: Size of Medical Staff in Public Health Directions by Speciality and Wilaya: 2012
Tableau 14: Effectifs du personnel médical dans le secteur privé selon la spécialité et la wilaya - Année 2010 -	71	Table 14: Size of Medical Staff in Private Sector by Speciality and Wilaya: -2010-
Tableau 15: Effectifs du personnel médical dans le secteur privé selon la spécialité et la wilaya - Année 2011 -	72	Table 15: Size of Medical Staff in Private Sector by Speciality and Wilaya: -2011-

(Suite sommaire)

Tableau 16: Effectifs du personnel médical dans le secteur privé selon la spécialité et la wilaya - Année 2012 -	73	Table 16: Size of Medical Staff in Private Sector by Speciality and Wilaya: -2012-
Tableau 17: Effectifs du personnel médical dans le secteur para-public selon la spécialité et la wilaya - Année 2010 -	74	Table 17: Size of Medical Staff in Para-Public Sector by Speciality and Wilaya: - 2010-
Tableau 18: Effectifs du personnel médical dans le secteur para-public selon la spécialité et la wilaya - Année 2011 -	75	Table 18: Size of Medical Staff in Para-Public Sector by Speciality and Wilaya: - 2011-
Tableau 19: Effectifs du personnel médical dans le secteur para-public selon la spécialité et la wilaya - Année 2012 -	76	Table 19: Size of Medical Staff in Para-Public Sector by Speciality and Wilaya: - 2012-
II - Infrastructures	77	II – Infrastructures
Tableau 20: Etat des infrastructures du secteur de la santé - Année 2010 -	77	Table 20: State of Infrastructures in Health Sector: -2010-
Tableau 21: Etat des infrastructures du secteur de la santé - Année 2011 -	83	Table 21: State of Infrastructures in Health Sector: -2011-
Tableau 22: Etat des infrastructures du secteur de la santé - Année 2012 -	89	Table 22: State of Infrastructures in Health Sector: -2012-
III - Etat sanitaire de la population	95	III - Population Sanitary Status
Tableau 23: Principales maladies à déclaration obligatoire de 2010 à 2012	95	Table 23: Principal Diseases of Compulsory Claim: - 2010 to 2012
Tableau 24: Principales maladies à déclaration obligatoire par wilaya de 2010 à 2012	96	Table 24: Principal Diseases of Compulsory Claim per Wilaya: 2010 to 2012
IV - Mouvement sanitaire	99	IV- Sanitation
Tableau 25: Activités dans les Etablissements hospitaliers (E.H.) & Etablissements publics hospitaliers (E.P.H.) de 2009 à 2012	99	Table 25: Activities of Hospitals (H.) and Public Hospitals(P.H.): 2009 to 2012
Tableau 26: Activités dans les centres et établissements hospitalo-universitaires (C.H.U.) & (E.H.U.) de 2009 à 2012	99	Table 26: Activities in University Health Centers (U.H.C.) and University Hospitals (U.H.): 2009 to 2012
Tableau 27: Activités dans les établissements hospitaliers spécialisés (E.H.S.) de 2009 à 2012	100	Table 27: Activities of Specialized Hospitals (S.H.): 2009 to 2012
Tableau 28: Activités de maternité dans les établissements Publics de Santé de Proximité (E.P.S.P.) de 2009 à 2012	100	Table 28: Activities of Maternity in Nearby Public Health Establishments (N.P.H.E.): 2009 to 2012
Tableau 29: Activités de consultation dans les établissements Publics de Santé de Proximité (E.P.S.P.) de 2009 à 2012	100	Table 29: Consulting Activities in Nearby Health Public Establishments (N.P.H.E.): 2009 to 2012

I - Personnel en activité

I - Staff in Activity

Tableau 1: Effectifs du personnel médical et para-médical de 2010 à 2012
Table 1: Medical and Paramedical Staff: 2010 to 2012

Corps	2010	2011	2012
Personnel médical (Y compris secteurs para-public et privé)			
Personnel médical	76 923	81 298	86 127
- Médecin généraliste	27 390	28 896	29 859
- Chirurgien-dentiste	11 633	12 092	12 422
- Pharmacien	9 081	9 588	10 171
- Spécialiste (y compris hospitalo - universit.résidents)	28 819	30 722	33 675
Personnel para-médical (Non compris secteur privé)			
Personnel para-médical	104 301	108 878	117 590
Technicien supérieur de la santé (T.S.S.)	70 519	73 083	77 688
Technicien de la Santé (T.S.)	20 610	19 845	19 897
- dont : Technicien en soins infirmiers ⁽¹⁾	8 902	8 474	8 679
Aide en Soins	13 172	15 950	20 005

Source: Ministère de la Santé, de la Population et de la Réforme Hospitalière. /

⁽¹⁾ Il s'agit des techniciens en soins infirmiers généraux des établissements publics hospitaliers (E.P.H.) et Les établissements hospitaliers (E.H.), des centres hospitalo-universitaires (C.H.U.) et des établissements hospitaliers spécialisés (E.H.S.).

Tableau 2: Effectifs du personnel médical dans les centres et établissements hospitalo-universitaires (C.H.U.) & (E.H.U.) selon la spécialité - Année 2010 -
Table 2: Size of Medical Staff in University Health Centers (U.H.C.) and University Hospitals (U.H.) by Speciality: 2010

CHU	Spécialiste *		Généraliste		Chir. Dentiste		Pharmacien		Total	
	Homme	Femme	Homme	Femme	Homme	Femme	Homme	Femme	Homme	Femme
CHU BATNA	42	59	20	59	2	3	1	2	65	123
CHU BLIDA	43	81	32	77	4	10	2	7	81	175
CHU TLEMCEM	41	42	24	38	5	5	3	2	73	87
CHU TIZI OUZOU -UNITE NEDIR	39	59	23	58	4	22	1	9	67	148
CHU TIZI OUZOU -UNITE BELLOUA	18	25	5	16	-	1	1	1	24	43
CHU MUSTAPHA	50	118	25	65	1	7	-	11	76	201
CHU BENI MESSOUS	25	64	5	38	-	1	-	17	30	120
CHU PARNET	14	52	10	37	-	3	-	4	24	96
CHU BAB EL OUED	38	85	24	56	2	7	1	3	65	151
CHU SETIF - SIEGE	21	43	11	38	-	-	2	7	34	88
CHU SETIF -UNITE MERE ET ENFANT	4	8	1	12	-	-	-	2	5	22
CHU SETIF -UNITE ORL ET OPHTALMOLOGIE	5	5	1	8	1	3	-	1	7	17
CHU SIDI BEL ABBES	31	52	6	20	-	1	1	1	38	74
CHU ANNABA -UNITE IBN ROCHED	7	15	1	7	-	-	-	4	8	26
CHU ANNABA -UNITE IBN SINA	6	11	8	42	-	-	-	-	14	53
CHU ANNABA -UNITE DORBAN	1	5	1	7	-	-	-	-	2	12
CHU ANNABA -UNITE SAOULI	1	1	-	-	-	-	-	-	1	1
CHU ANNABA -UNITE OPHTALMOLOGIE	-	2	-	-	-	-	-	-	-	2
CHU ANNABA -UNITE SAINT THERESE	2	7	1	2	-	-	-	1	3	10
CHU ANNABA -UNITE ELYSE	1	1	-	-	-	1	-	-	1	2
CHU CONSTANTINE	15	55	13	35	1	4	-	5	29	99
CHU ORAN - UNITE SIEGE	65	91	38	58	-	-	1	4	104	153
CHU ORAN - UNITE AMIRAL CABRAL	-	-	-	-	-	-	-	-	-	-
CHU ORAN - UNITE ORTHO TRAUMATOLOGIE	4	1	-	-	-	-	-	-	4	1
CHU ORAN - UNITE LARIBERE	3	2	-	-	-	-	-	-	3	2
CHU ORAN - UNITE DENTAIRE	-	7	-	-	-	-	-	-	-	7
EHU ORAN 1 ^{ER} NOVEMBRE 1954	48	46	4	2	-	-	2	7	54	55
Total Général	524	937	253	675	20	68	15	88	812	1.768

Source: Ministère de la Santé, de la Population et de la Réforme Hospitalière.

* Non compris les professeurs, docents, maîtres assistants et les résidents. A titre indicatif, on compte pour l'année 2010 :

- 432 Professeurs
- 240 Docents
- 1.992 Maîtres Assistants
- 7.507 Résidents

Tableau 3: Effectifs du personnel médical dans les centres et établissements hospitalo-universitaires (C.H.U.) & (E.H.U.) selon la spécialité - Année 2011 -
Table 3: Size of Medical Staff in University Health Centers (U.H.C.) and University Hospitals (U.H.) by Speciality: 2011

CHU	Spécialiste *		Généraliste		Chir. Dentiste		Pharmacien		Total	
	Homme	Femme	Homme	Femme	Homme	Femme	Homme	Femme	Homme	Femme
CHU BATNA	37	60	25	75	2	3	-	2	64	140
CHU BEJAIA	30	56	24	43	-	-	2	1	56	100
CHU BLIDA	51	89	29	78	4	10	2	6	86	183
CHU TLEMCEM	48	62	24	38	5	5	4	4	81	109
CHU TIZI OUZOU -UNITE NEDIR	41	59	29	46	4	24	2	10	76	139
CHU TIZI OUZOU -UNITE BELLOUA	12	23	7	25	-	2	-	2	19	52
CHU MUSTAPHA	57	146	26	71	2	9	-	10	85	236
CHU BENI MESSOUS	26	79	5	39	-	1	-	18	31	137
CHU PARNET	17	75	10	36	-	3	-	4	27	118
CHU BAB EL OUED	45	110	24	62	2	7	1	4	72	183
CHU SETIF - SIEGE	23	44	12	39	-	-	2	6	37	89
CHU SETIF -UNITE MERE ET ENFANT	2	5	1	11	-	-	-	2	3	18
CHU SETIF -UNITE ORL ET OPHTALMOLOGIE	5	7	1	8	1	3	-	1	7	19
CHU SIDI BEL ABBES	26	49	7	24	-	1	1	1	34	75
CHU ANNABA -HOPITAL IBN ROCHED-	14	17	1	7	-	-	-	4	15	28
CHU ANNABA -HOPITAL IBN SINA-	8	23	8	44	-	-	-	-	16	67
CHU ANNABA -HOPITAL DORBAN-	4	4	1	6	-	-	-	-	5	10
CHU ANNABA CLINIQUE DENTAIRE SAOULI	1	2	-	-	-	-	-	-	1	2
CHU ANNABA CLINIQUE D'OPHTALMOLOGIE	2	3	-	1	-	-	-	-	2	4
CHU ANNABA CLINIQUE DE PEDIATRIE	2	8	1	2	-	-	-	1	3	11
CHU ANNABA CLINIQUE DENTAIRE ELYSA	1	1	-	-	-	1	-	-	1	2
CHU CONSTANTINE	12	50	13	32	1	3	-	4	26	89
CHU ORAN - UNITE SIEGE	50	88	39	79	-	-	1	5	90	172
CHU ORAN - UNITE AMIRAL CABRAL	-	-	-	-	-	-	-	-	-	-
CHU ORAN - UNITE ORTHO TRAUMATOLOGIE	1	-	-	-	-	-	-	-	1	-
CHU ORAN -UNITE LARIBERE	3	-	-	-	-	-	-	-	3	-
CHU ORAN - UNITE DENTAIRE	1	6	-	-	-	-	-	-	1	6
EHU ORAN 1 ^{ER} NOVEMBRE 1954	47	74	4	4	-	5	2	8	53	91
Total Général	566	1 140	291	770	21	77	17	93	895	2 080

Source: Ministère de la Santé, de la Population et de la Réforme Hospitalière.

* Non compris les professeurs, docents, maîtres assistants et les résidents. A titre indicatif, on compte pour l'année 2011 :

- 499 Professeurs
- 245 Docents
- 2 139 Maîtres Assistants
- 7.599 Résidents

Tableau 4: Effectifs du personnel médical dans les centres et établissements hospitalo-universitaires (C.H.U.) & (E.H.U.) selon la spécialité - Année 2012 -
Table 4: Size of Medical Staff in University Health Centers (U.H.C.) and University Hospitals (U.H.) by Speciality: 2012

CHU	Spécialiste *		Généraliste		Chir. Dentiste		Pharmacien		Total	
	Homme	Femme	Homme	Femme	Homme	Femme	Homme	Femme	Homme	Femme
CHU BATNA	33	62	22	78	2	3	-	6	57	149
CHU BEJAIA	35	60	34	46	-	-	2	1	71	107
CHU BLIDA	35	83	30	79	4	10	-	10	69	182
CHU TLEMCEM	72	92	26	41	4	5	4	4	106	142
CHU TIZI OUZOU -UNITE NEDIR	46	74	27	48	4	25	2	10	79	157
CHU TIZI OUZOU -UNITE BELLOUA	14	26	7	25	-	2	-	3	21	56
CHU MUSTAPHA	74	161	23	69	2	9	-	12	99	251
CHU BENI MESSOUS	34	110	6	42	-	1	-	21	40	174
CHU PARNET	21	89	10	35	-	2	-	6	31	132
CHU BAB EL OUED	48	131	24	63	2	7	1	3	75	204
CHU SETIF - SIEGE	22	55	12	39	-	-	1	7	35	101
CHU SETIF -UNITE MERE ET ENFANT	5	11	1	11	-	-	1	1	7	23
CHU SETIF -UNITE ORL ET OPHTALMOLOGIE	4	9	1	7	1	2	-	1	6	19
CHU SIDI BEL ABBES	31	53	7	22	-	1	1	1	39	77
CHU ANNABA -HOPITAL IBN ROCHED-	12	26	1	7	-	-	2	7	15	40
CHU ANNABA -HOPITAL IBN SINA-	12	28	8	42	-	-	-	-	20	70
CHU ANNABA -HOPITAL DORBAN-	6	4	1	11	-	-	-	2	7	17
CHU ANNABA CLINIQUE DENTAIRE SAOULI	1	2	-	-	-	-	-	-	1	2
CHU ANNABA CLINIQUE D'OPHTALMOLOGIE	2	2	-	1	-	-	-	-	2	3
CHU ANNABA CLINIQUE DE PEDIATRIE	2	8	1	2	-	-	-	1	3	11
CHU ANNABA CLINIQUE DENTAIRE ELYSA	1	2	-	-	1	6	-	-	2	8
CHU CONSTANTINE	17	62	12	31	1	3	-	4	30	100
CHU ORAN - UNITE SIEGE	54	82	39	81	-	-	1	4	94	167
CHU ORAN - UNITE AMIRAL CABRAL	-	-	-	-	-	-	-	-	-	-
CHU ORAN - UNITE ORTHO TRAUMATOLOGIE	1	-	-	-	-	-	-	-	1	-
CHU ORAN -UNITE LARIBERE	3	-	-	-	-	-	-	-	3	-
CHU ORAN - UNITE DENTAIRE	-	7	-	-	-	-	-	-	-	7
EHU ORAN 1 ^{ER} NOVEMBRE 1954	62	87	9	9	-	-	2	8	73	104
Total Général	647	1 326	301	789	21	76	17	112	986	2 303

Source: Ministère de la Santé, de la Population et de la Réforme Hospitalière.

* Non compris les professeurs, docents, maîtres assistants et les résidents. A titre indicatif, on compte pour l'année 2012 :

- 522 Professeurs
- 257 Docents
- 2 281 Maîtres Assistants
- 8 103 Résidents

**Tableau 5: Effectifs du personnel médical dans les établissements hospitaliers spécialisés (E.H.S.)
 selon la spécialité - Année 2010 -**

Table 5: Size of Medical Staff in Specialized Hospitals (S.H.) by Speciality: 2010

E.H.S	Spécialiste *		Généraliste		Chir. Dentiste		Pharmacien		Total	
	Homme	Femme	Homme	Femme	Homme	Femme	Homme	Femme	Homme	Femme
EHS mere et enfant MERIAM BOUATOURA BATNA	2	9	-	20	-	-	-	1	2	30
EHS psychiatrique EL MADHER BATNA	3	4	3	2	1	-	-	1	7	7
EHS mere enfant AIT MOKHTAR NASSEREDDINE TERGHA OUZEMOUR BEJAIA	4	15	4	14	-	-	-	1	8	30
EHS de rééducation réadaptation fonctionnelle FENAIA ILMATEN BEJAIA	1	1	-	1	-	-	-	-	1	2
EHS ophtalmologie EL BOUKHARI BISKRA	3	1	1	7	-	-	1	-	5	8
EHS mere et enfant EL ALIA BISKRA	-	3	1	8	-	-	-	1	1	12
EHS mere et enfant MOHAMED BOUDIAF BECHAR	-	2	5	18	-	-	-	1	5	21
EHS psychiatrique FRANTZ FANON BLIDA	8	18	4	13	-	1	1	-	13	32
EHS anti cancéreux BLIDA	10	17	-	5	-	-	-	1	10	23
EHS mere et enfant KHALDI ABDELAZIZ TEBESSA	-	3	5	11	-	-	-	1	5	15
EHS mere et enfant TLEMCEIN	7	15	2	4	-	-	-	5	9	24
EHS mere et enfant AOURAI ZOHRA TIARET	-	-	3	9	-	-	-	1	3	10
EHS ophtalmologie BOUABDELLI BOUABDELLAH TIARET	5	2	-	5	2	5	1	1	8	13
EHS psychiatrique TIARET	3	2	6	2	-	1	1	-	10	5
EHS mere et enfant SBIHI TASSADIT TIZI OUZOU	4	10	5	15	-	-	1	-	10	25
EHS psychiatrique FERNANE HANAFI OUED AISSI TIZI OUZOU	7	11	1	4	2	3	-	1	10	19
EHS medecine du sport et cardio vasculaire DR MAUCHE BEN AKNOUN ALGER	14	13	-	3	1	3	-	3	15	22
EHS chirurgie cardiaque ABDERRAHMANI MOHAMED (CASTORS) ALGER	13	10	1	1	-	1	-	2	14	14
EHS des urgences medico- chirurgicales SALIM ZMIRLI ALGER	22	9	6	30	-	-	1	2	29	41
EHS des brules "ALGER"	3	7	2	10	-	-	-	-	5	17
EHS appareil locomoteur de BEN AKNOUN "ALGER"	16	20	3	2	-	-	-	1	19	23
EHS appareil locom.chir.reparatoire "DOUERA" ALGER	14	49	9	26	-	-	1	2	24	77
EHS psychiatrique DRID HOCINE (KOUBA) ALGER	-	4	-	1	1	-	-	1	1	6
EHS psychiatrique MAHFOUD BOUCEBCI (CHERAGA) ALGER	1	12	-	1	-	-	-	2	1	15
EHS neuro chirurgical ALI AIT IDIR ALGER	4	19	1	2	-	-	-	1	5	22
EHS des maladies infectieuses DR EL HADI FLICI (EL KETTAR) ALGER	3	11	3	5	-	2	-	2	6	20
EHS anti cancéreux (CPMC) ALGER	12	43	2	19	-	-	2	2	16	64
EHS de reeducation readapta. fonct KASDI MERBAH (TIXERAINE) ALGER	3	5	2	-	-	4	1	1	6	10
EHS reeducation reada. fonct YAHGOUBI ZOHEIR AZURPLAGE (STAOUELI) ALGER	-	4	-	-	1	1	-	-	1	5
EHS de reeducation readaptation fonct.TIXANA JIJEL	1	1	1	1	-	-	-	-	2	2
EHS mere et enfant (EL EULMA) SETIF	1	4	5	13	-	-	-	-	6	17
EHS pyshiatrique AIN ABASSA SETIF	4	3	11	2	-	1	-	1	15	7
EHS reeducation readaptation fonct RAS EL MA SETIF	7	5	1	5	-	1	1	-	9	11
EHS mere et enfant HAMDANE BAKHTA SAIDA	6	10	11	13	-	-	-	2	17	25
EHS pyschaitrique EL HARROUCH "SKIKDA"	2	4	2	3	-	-	-	1	4	8
EHS mere et enfant SIDI BEL ABBES	7	9	1	9	-	-	-	2	8	20
EHS psychiatrique SIDI BEL ABBES	1	5	-	6	-	-	1	-	2	11
EHS mere et enfant EL-BOUNI "ANNABA"	16	23	3	17	-	-	-	-	19	40
EHS psychiatrique EL RAZI "ANNABA"	1	6	2	2	-	1	-	2	3	11
EHS reeducation readap. fonct SERAIDI ANNABA	4	1	-	3	-	-	-	2	4	6
EHS d'urologie, nephrologie et de transplantation renale (DAKSI) CONSTANTINE	3	17	7	14	-	-	1	4	11	35

**Tableau 5(Suite): Effectifs du personnel médical dans les établissements hospitaliers spécialisés (E.H.S.)
 selon la spécialité - Année 2010 -**

Table 5(Continued): Size of Medical Staff in Specialized Hospitals (S.H.) by Speciality: 2010

E.H.S	Spécialiste *		Généraliste		Chir. Dentiste		Pharmacien		Total	
	Homme	Femme	Homme	Femme	Homme	Femme	Homme	Femme	Homme	Femme
EHS pédiatrique SIDI MABROUK CONSTANTINE	2	23	-	1	-	-	-	2	2	26
EHS psychiatrique DJEBEL OUAHCH CONSTANTINE	4	15	-	4	1	1	1	1	6	21
EHS chirurgie cardiaque ERRIADH CONSTANTINE	8	9	2	5	-	1	1	2	11	17
EHS psychiatrique MOSTAGANEM	5	3	2	5	-	2	-	-	7	10
EHS mere et enfant LALA KHEIRA MOSTAGANEM	1	1	2	4	-	-	1	-	4	5
EHS mere et enfant SLIMANE AMIRAT M'SILA	-	3	-	22	-	-	-	1	-	26
EHS reedu. reada. fonct. BOUHNIFIA "MASCARA"	2	4	-	1	-	-	-	1	2	6
EHS mere et enfant TOUGGOURT OUARGLA	3	2	1	12	-	-	-	-	4	14
EHS mere et enfant LES PINS "ORAN"	6	11	1	2	-	-	-	1	7	14
EHS mere et enfant LES AMANDIERS "ORAN"	7	11	-	1	-	-	-	-	7	12
EHS mere et enfant POINT DU JOUR "ORAN"	12	12	1	2	-	-	-	1	13	15
EHS mere et enfant NOUAR FADELA "ORAN"	1	3	-	4	-	-	-	-	1	7
EHS pédiatrique CANASTEL "ORAN"	10	27	10	14	1	1	-	2	21	44
EHS psychiatrique SIDI CHAMI "ORAN"	4	3	1	1	-	1	1	-	6	5
EHS en ocologie EMIR ABDELKADER "ORAN"	7	16	-	1	-	2	1	-	8	19
EHS d'optalmologie "ORAN"	3	11	1	-	-	-	-	1	4	12
EHS mere et enfant BELHOCINE RACHID B.BARRERIDJ	4	3	4	19	-	-	-	1	8	23
EHS mere et enfant BENACEUR BACHIR EL OUED	3	2	5	14	-	-	1	-	9	16
EHS mere et enfant SALHI BELKACEM KHENCHELA	6	6	2	10	-	-	-	1	8	17
EHS psychiatrique OUED ATHMANIA "MILA"	6	14	5	4	-	2	1	-	12	20
EHS mere et enfant AIN TEMOUCHENT	6	5	1	14	-	-	1	1	8	20
EHS mere et enfant GUEDDI BAKIR GHARDAIA	4	10	6	7	-	-	-	-	10	17
EHS psychiatrique YELLEL RELIZANE	2	1	1	-	-	-	1	-	4	1
Total Général	321	602	158	473	10	34	22	63	511	1.172

Source: Ministère de la Santé, de la Population et de la Réforme Hospitalière.

* Non compris les professeurs, docents, maîtres assistants et les résidents. A titre indicatif, on compte pour l'année 2010 :

- 100 Professeurs
- 69 Docents
- 398 Maîtres Assistants
- 1.431 Résidents

**Tableau 6: Effectifs du personnel médical dans les établissements hospitaliers spécialisés (E.H.S.)
selon la spécialité - Année 2011 -**

Table 6: Size of Medical Staff in Specialized Hospitals (S.H.) by Speciality: 2011

E.H.S	Spécialiste *		Généraliste		Chir. Dentiste		Pharmacien		Total	
	Homme	Femme	Homme	Femme	Homme	Femme	Homme	Femme	Homme	Femme
EHS mere et enfant MERIAM BOUATOURA BATNA	1	15	-	18	-	-	-	1	1	34
EHS psychiatrique EL MADHER BATNA	5	3	3	2	1	-	-	1	9	6
EHS de rééducation réadaptation fonctionnelle FENAIA ILMATEN BEJAIA	-	3	1	2	-	-	-	-	1	5
EHS ophtalmologie EL BOUKHARI BISKRA	2	-	1	6	-	-	1	-	4	6
EHS mere et enfant EL ALIA BISKRA	2	6	1	12	-	-	-	1	3	19
EHS mere et enfant MOHAMED BOUDIAF BECHAR	8	10	7	17	-	-	-	1	15	28
EHS psychiatrique FRANTZ FANON BLIDA	23	11	4	13	1	2	1	1	29	27
EHS anti cancéreux BLIDA	11	22	-	6	-	-	-	1	11	29
EHS mere et enfant KHALDI ABDELAZIZ TEBESSA	3	2	5	18	-	-	-	3	8	23
EHS mere et enfant TLEMCEN	7	17	2	3	-	-	-	5	9	25
EHS mere et enfant AOURAI ZOHRA TIARET	-	5	3	8	-	-	-	2	3	15
EHS ophtalmologie BOUABDELLI BOUABDELLAH TIARET	5	2	-	5	5	5	1	1	11	13
EHS psychiatrique TIARET	3	2	6	2	-	1	1	-	10	5
EHS mere et enfant SBIHI TASSADIT TIZI OUZOU	7	5	4	15	-	-	1	-	12	20
EHS psychiatrique FERNANE HANAFI OUED AISSI TIZI OUZOU	7	10	1	4	2	3	-	1	10	18
EHS medecine du sport et cardio vasculaire DR MAUCHE BEN AKNOUN ALGER	14	17	-	3	1	3	-	3	15	26
EHS chirurgie cardiaque ABDERRAHMANI MOHAMED (CASTORS) ALGER	10	17	1	1	-	1	-	2	11	21
EHS des urgences medico- chirurgicales SALIM ZMIRLI ALGER	23	13	6	30	-	-	-	2	29	45
EHS des brules "ALGER"	3	9	-	-	-	-	-	-	3	9
EHS appareil locomoteur de BEN AKNOUN "ALGER"	18	28	2	4	-	-	-	2	20	34
EHS appareil locom.chir.reparatoire "DOUERA" ALGER	17	64	9	27	-	-	1	1	27	92
EHS psychiatrique DRID HOCINE (KOUBA) ALGER	-	5	1	1	1	-	-	1	2	7
EHS psychiatrique MAHFOUD BOUCEBCI (CHERAGA) ALGER	4	22	-	1	-	-	-	2	4	25
EHS neuro chirurgical ALI AIT IDIR ALGER	3	20	1	2	-	-	-	-	4	22
EHS des maladies infectieuses DR EL HADI FLICI (EL KETTAR) ALGER	3	15	3	7	-	2	-	2	6	26
EHS anti cancéreux (CPMC) ALGER	13	34	2	19	-	-	1	1	16	54
EHS de reeducation readapta. fonct KASDI MERBAH (TIXERAIN) ALGER	2	8	2	-	-	4	1	1	5	13
EHS reeducation reada. fonct YAHGOUBI ZOHEIR AZURPLAGE (STAOUELI) ALGER	1	5	-	-	1	1	-	1	2	7
EHS de reeducation readaptation fonct.TIXANA JIJEL	2	1	2	1	-	-	-	-	4	2
EHS mere et enfant (EL EULMA) SETIF	2	8	6	20	-	-	-	1	8	29
EHS psysiatrique AIN ABASSA SETIF	5	5	12	3	-	-	-	-	17	8
EHS reeducation readaptation fonct RAS EL MA SETIF	6	4	1	8	-	1	1	-	8	13
EHS mere et enfant HAMDANE BAKHTA SAIDA	7	13	13	17	-	-	1	2	21	32
EHS pyschaitrique EL HARROUCH "SKIKDA"	1	3	2	3	-	-	-	1	3	7
EHS mere et enfant SIDI BEL ABBES	11	7	2	11	-	-	-	2	13	20
EHS psychiatrique SIDI BEL ABBES	1	3	-	6	-	-	1	-	2	9
EHS mere et enfant EL-BOUNI "ANNABA"	18	30	3	25	-	-	-	-	21	55
EHS psychiatrique EL RAZI "ANNABA"	2	8	2	4	-	1	-	4	4	17
EHS reeducation readap. fonct SERAIDI ANNABA	4	5	-	3	-	-	-	2	4	10
EHS d'urologie, nephrologie et de transplantation renale (DAKSI) CONSTANTINE	5	20	7	14	-	-	1	4	13	38

Tableau 6(Suite): Effectifs du personnel médical dans les établissements hospitaliers spécialisés (E.H.S.) selon la spécialité - Année 2011 -

Table 6(Continued): Size of Medical Staff in Specialized Hospitals (S.H.) by Speciality: 2011

E.H.S	Spécialiste *		Généraliste		Chir. Dentiste		Pharmacien		Total	
	Homme	Femme	Homme	Femme	Homme	Femme	Homme	Femme	Homme	Femme
EHS pédiatrique SIDI MABROUK CONSTANTINE	2	25	2	3	-	-	-	-	4	28
EHS psychiatrique DJEBL OUAHCH CONSTANTINE	5	16	-	4	-	-	-	-	5	20
EHS chirurgie cardiaque ERRIADH CONSTANTINE	10	6	2	5	-	1	1	2	13	14
EHS psychiatrique MOSTAGANEM	8	4	2	5	-	-	1	-	11	9
EHS mere et enfant LALA KHEIRA MOSTAGANEM	2	5	4	9	-	-	-	-	6	14
EHS mere et enfant SLIMANE AMIRAT M'SILA	2	2	-	19	-	-	-	1	2	22
EHS reedu. reada. fonct. BOUHNIFIA "MASCARA"	2	2	1	1	-	-	-	-	3	3
EHS mere et enfant TOUGGOURT OUARGLA	2	2	5	21	-	-	1	-	8	23
EHS mere et enfant LES PINS "ORAN"	3	13	1	2	-	-	-	1	4	16
EHS mere et enfant LES AMANDIERS TAZI FATIMA "ORAN"	6	12	-	3	-	-	-	-	6	15
EHS mere et enfant POINT DU JOUR "ORAN"	24	52	1	5	-	1	-	1	25	59
EHS mere et enfant NOUAR FADELA "ORAN"	3	9	-	-	-	-	-	1	3	10
EHS pédiatrique CANASTEL "ORAN"	14	41	8	21	1	1	-	2	23	65
EHS psychiatrique SIDI CHAMI "ORAN"	5	3	1	2	-	-	1	-	7	5
EHS en ecologie EMIR ABDELKADER "ORAN"	6	31	-	3	-	2	1	1	7	37
EHS d'ophtalmologie "ORAN"	7	11	2	1	-	-	-	1	9	13
EHS mere et enfant BELHOCINE RACHID B .BARRERIDJ	4	2	6	21	-	-	-	-	10	23
EHS mere et enfant BENACEUR BACHIR EL OUED	8	9	7	16	-	-	1	-	16	25
EHS mere et enfant SALHI BELKACEM KHENCHELA	5	5	2	8	-	-	-	1	7	14
EHS psychiatrique OUED ATHMANIA "MILA"	7	12	-	-	-	-	-	-	7	12
EHS mere et enfant AIN TEMOUCHENT	11	10	1	15	-	-	1	1	13	26
EHS mere et enfant GUEDDI BAKIR GHARDAIA	4	6	5	5	-	-	1	-	10	11
EHS psychiatrique YELLEL RELIZANE	3	-	2	2	-	-	1	-	6	2
Total Général	402	755	167	512	13	29	21	64	603	1 360

Source: Ministère de la Santé, de la Population et de la Réforme Hospitalière.

* Non compris les professeurs, doctes, maîtres assistants et les résidents. A titre indicatif, on compte pour l'année 2011 :

- 120 Professeurs
- 61 Docents
- 442 Maîtres Assistants
- 1 659 Résidents

**Tableau 7: Effectifs du personnel médical dans les établissements hospitaliers spécialisés (E.H.S.)
selon la spécialité - Année 2012 -**

Table 7: Size of Medical Staff in Specialized Hospitals (S.H.) by Speciality: 2012

E.H.S	Spécialiste *		Généraliste		Chir. Dentiste		Pharmacien		Total	
	Homme	Femme	Homme	Femme	Homme	Femme	Homme	Femme	Homme	Femme
EHS mere et enfant DR SAADANE	2	7	2	9	-	-	-	1	4	17
EHS mere et enfant MERIAM BOUATOURA BATNA	1	19	-	17	-	-	1	-	2	36
EHS psychiatrique EL MADHER BATNA	6	4	3	4	1	-	-	1	10	9
EHS de rééducation réadaptation fonctionnelle FENAIA ILMATEN BEJAIA	1	3	1	1	-	-	-	1	2	5
EHS ophtalmologie EL BOUKHARI BISKRA	4	-	1	7	-	-	-	-	5	7
EHS mere et enfant EL ALIA BISKRA	2	6	1	19	-	-	-	1	3	26
EHS mere et enfant MOHAMED BOUDIAF BECHAR	8	11	9	17	-	-	-	-	17	28
EHS psychiatrique FRANTZ FANON BLIDA	9	25	4	11	1	2	1	2	15	40
EHS anti cancéreux BLIDA	8	22	-	7	-	-	-	2	8	31
EHS mere et enfant KHALDI ABDELAZIZ TEBESSA	2	1	4	20	-	-	-	3	6	24
EHS mere et enfant TLEMCEM	8	22	3	5	-	-	-	5	11	32
EHS mere et enfant AOURAI ZOHRA TIARET	-	5	3	8	-	-	-	1	3	14
EHS ophtalmologie BOUABDELLI BOUABDELLAH TIARET	5	1	-	4	5	6	1	-	11	11
EHS psychiatrique TIARET	2	2	6	2	-	1	-	-	8	5
EHS mere et enfant SBIHI TASSADIT TIZI OUZOU	10	8	4	15	-	-	1	-	15	23
EHS psychiatrique FERNANE HANAFI OUED AISSI TIZI OUZOU	9	9	1	4	2	3	-	-	12	16
EHS medecine du sport etcardio vasculaire DR MAOUCHE BEN AKNOUN ALGER	13	23	-	4	1	3	-	3	14	33
EHS chirurgie cardiaque ABDERRAHMANI MOHAMED (CASTORS) ALGER	12	20	2	2	-	1	-	2	14	25
EHS des urgences medico- chirurgicales SALIM ZMIRLI ALGER	23	14	5	27	-	-	-	2	28	43
EHS des brules "ALGER"	4	10	2	12	-	-	-	-	6	22
EHS appareil locomoteur de BEN AKNOUN "ALGER"	25	31	2	4	-	-	-	2	27	37
EHS appareil locom.chir.reparatoire "DOUERA" ALGER	18	61	9	23	-	-	1	2	28	86
EHS psychiatrique DRID HOCINE (KOUBA) ALGER	-	7	1	2	1	1	-	1	2	11
EHS psychiatrique MAHFOUD BOUCEBCI (CHERAGA) ALGER	1	10	-	1	-	-	-	2	1	13
EHS neuro chirurgical ALI AIT IDIR ALGER	3	21	1	3	-	-	-	-	4	24
EHS des maladies infectieuses DR EL HADI FLICI (EL KETTAR) ALGER	4	13	3	7	-	1	-	3	7	24
EHS anti cancéreux (CPMC) ALGER	14	41	2	21	-	-	-	2	16	64
EHS de reeducation readapta. fonct KASDI MERBAH (TIXERAIN) ALGER	1	9	2	-	-	4	1	1	4	14
EHS reeducation reada. fonct YAHGOUBI ZOHEIR AZURPLAGE (STAOUELI) ALGER	1	3	-	-	1	1	-	1	2	5
EHS de reeducation readaptation fonct.TIXANA JIJEL	1	-	2	1	-	-	-	1	3	2
EHS mere et enfant EL EULMA SETIF	4	12	6	20	-	-	-	1	10	33
EHS pyshiatrique AIN ABASSA SETIF	6	5	11	3	-	1	1	1	18	10
EHS reeducation readaptation fonct RAS EL MA SETIF	8	4	1	8	-	1	1	-	10	13
EHS mere et enfant HAMDANE BAKHTA SAIDA	6	10	13	22	-	-	2	2	21	34
EHS pyschaitrique EL HARROUCH "SKIKDA"	1	3	2	3	-	-	-	1	3	7
EHS mere et enfant SIDI BEL ABBES	7	12	2	11	-	-	-	2	9	25
EHS psychiatrique SIDI BEL ABBES	1	2	-	6	-	1	1	-	2	9
EHS mere et enfant EL-BOUNI "ANNABA"	19	43	4	38	-	-	-	1	23	82
EHS psychiatrique EL RAZI "ANNABA"	2	11	2	4	-	1	-	5	4	21
EHS reeducation readap. fonct SERAIDI ANNABA	4	8	-	4	-	-	-	1	4	13
EHS d'urologie, nephrologie et de transplantation renale (DAKSI) CONSTANTINE	6	26	7	15	-	-	1	4	14	45

Tableau 7(Suite): Effectifs du personnel médical dans les établissements hospitaliers spécialisés (E.H.S.) selon la spécialité - Année 2012 -

Table 7(Continued): Size of Medical Staff in Specialized Hospitals (S.H.) by Speciality: 2012

E.H.S	Spécialiste *		Généraliste		Chir. Dentiste		Pharmacien		Total	
	Homme	Femme	Homme	Femme	Homme	Femme	Homme	Femme	Homme	Femme
EHS pédiatrique SIDI MABROUK CONSTANTINE	3	28	2	3	-	-	-	3	5	34
EHS psychiatrique DJEBEL OUAHCH CONSTANTINE	5	18	-	4	1	1	1	1	7	24
EHS chirurgie cardiaque ERRIADH CONSTANTINE	14	7	2	5	-	1	1	2	17	15
EHS psychiatrique MOSTAGANEM	6	4	2	5	-	2	1	1	9	12
EHS mere et enfant LALA KHEIRA MOSTAGANEM	4	8	5	10	-	-	-	1	9	19
EHS mere et enfant SLIMANE AMIRAT M'SILA	1	1	1	27	-	-	-	-	2	28
EHS reedu. reada. fonct. BOUHNIFIA "MASCARA"	3	2	1	1	-	-	-	1	4	4
EHS mere et enfant TOUGGOURT OUARGLA	2	4	4	21	-	-	-	1	6	26
EHS mere et enfant LES PINS "ORAN"	5	13	1	2	-	-	-	1	6	16
EHS mere et enfant LES AMANDIERS TAZI FATIMA "ORAN"	7	17	-	3	-	-	-	1	7	21
EHS mere et enfant POINT DU JOUR "ORAN"	23	47	1	5	-	-	-	1	24	53
EHS mere et enfant NOUAR FADELA "ORAN"	5	9	1	1	-	-	-	1	6	11
EHS pédiatrique CANASTEL "ORAN"	19	45	8	20	1	1	-	2	28	68
EHS psychiatrique SIDI CHAMI "ORAN"	7	5	3	4	-	-	1	-	11	9
EHS en ecologie EMIR ABDELKADER "ORAN"	8	24	-	3	-	2	1	1	9	30
EHS d'ophtalmologie "ORAN"	7	13	2	1	-	-	-	1	9	15
EHS mere et enfant HADJ ABED ATIKA	-	3	-	-	-	-	-	-	-	3
EHS mere et enfant BELHOCINE RACHID B.B.ARRERIDJ	4	5	7	20	-	-	-	2	11	27
EHS mere et enfant BENACEUR BACHIR EL OUED	9	9	10	19	-	-	-	-	19	28
EHS mere et enfant SALHI BELKACEM KHENCHELA	4	6	2	8	-	-	-	1	6	15
EHS mere et enfant TIDJANI HEDDAM TIPAZA	7	15	-	5	-	-	-	1	7	21
EHS psychiatrique OUED ATHMANIA "MILA"	7	12	5	6	-	1	1	1	13	20
EHS mere et enfant AIN TEMOUCHENT	12	9	1	18	-	-	1	1	14	28
EHS mere et enfant GUEDDI BAKIR GHARDAIA	4	4	6	6	-	-	1	-	11	10
EHS psychiatrique YELLEL RELIZANE	4	-	1	-	-	-	-	-	5	-
Total Général	431	852	186	588	14	35	20	81	651	1 556

Source: Ministère de la Santé, de la Population et de la Réforme Hospitalière.

* Non compris les professeurs, docents, maîtres assistants et les résidents. A titre indicatif, on compte pour l'année 2012 :

- 122 Professeurs
- 70 Docents
- 459 Maîtres Assistants
- 1 666 Résidents

Tableau 8: Effectifs du personnel médical dans les Etablissements Publics de Santé de Proximité (E.P.S.P.) selon la spécialité et la wilaya - Année 2010 -
Table 8: Size of Medical Staff in Nearby Public Health Establishments (N.P.H.E.) by Speciality and Wilaya: 2010

WILAYA	Nombre E.P.S.P	Spécialiste		Généraliste		Chir. Dentiste		Pharmacien	
		Homme	Femme	Homme	Femme	Homme	Femme	Homme	Femme
Adrar	6	1	4	125	72	37	17	4	2
Chlef	6	3	5	135	149	25	85	1	3
Laghouat	7	1	0	58	69	16	28	1	4
Oum El Bouaghi	3	6	10	81	144	27	75	1	5
Batna	10	4	7	125	223	17	95	1	2
Bejaia	8	4	7	114	169	27	101	0	0
Biskra	9	5	4	91	165	20	71	2	5
Bechar	7	3	5	88	78	27	26	0	1
Blida	4	9	32	169	224	57	141	0	3
Bouira	5	1	1	90	139	20	63	6	18
Tamanrasset	7	0	1	35	30	15	5	2	1
Tebessa	6	3	3	84	78	32	54	2	9
Tlemcen	7	8	25	224	217	72	116	2	10
Tiaret	7	0	2	97	129	37	67	3	2
Tizi Ouzou	8	4	12	186	251	128	125	0	8
Alger	10	43	274	369	1 325	113	707	5	18
Djelfa	5	15	19	127	73	34	49	0	0
Jijel	6	1	4	81	109	30	82	1	3
Setif	9	7	26	151	288	28	117	4	5
Saida	4	8	6	94	86	27	32	5	7
Skikda	5	0	9	92	183	36	104	1	4
Sidi Bel Abbas	7	9	26	171	224	47	59	3	5
Annaba	3	13	53	66	223	19	115	0	11
Guelma	4	0	4	70	164	28	84	4	7
Constantine	6	2	15	105	370	37	209	4	7
Medéa	7	2	6	123	146	45	103	4	7
Mostaganem	6	1	10	108	132	35	65	1	3
M'sila	6	2	2	102	134	28	49	1	4
Mascara	5	4	6	151	155	37	61	1	4
Ouargla	5	3	1	70	101	23	42	1	1
Oran	9	14	18	207	372	102	245	2	8
El Bayadh	4	1	2	44	48	23	19	2	0
Illizi	4	0	2	26	23	12	3	1	0
Bordj Bou Arerridj	6	4	8	83	188	25	74	2	4
Boumerdes	4	2	29	102	239	25	105	1	5
El Tarf	4	1	12	102	186	24	88	1	5
Tindouf	2	1	2	8	16	5	4	1	0
Tissemsilt	3	5	5	72	58	13	25	0	1
El Oued	6	2	0	145	67	48	64	4	1
Khenchela	6	1	4	72	110	15	46	0	4
Souk Ahras	4	2	4	70	128	15	56	0	4
Tipaza	4	7	19	116	218	40	112	0	5
Mila	5	0	6	69	223	20	110	2	6
Ain Defla	4	4	1	128	148	28	82	1	3
Naâma	4	2	4	51	45	17	24	1	3
Ain Temouchent	4	11	10	108	144	34	85	2	2
Ghardaia	5	2	4	87	61	27	30	0	0
Relizane	5	3	3	110	111	31	49	3	1
TOTAL	271	224	712	5 182	8 235	1 628	4 168	83	211

Source: Ministère de la Santé, de la Population et de la Réforme Hospitalière.

Tableau 9: Effectifs du personnel médical dans les Etablissements Publics de Santé de Proximité (E.P.S.P.) selon la spécialité et la wilaya - Année 2011 -
Table 9: Size of Medical Staff in Nearby Public Health Establishments (N.P.H.E.) by Speciality and Wilaya: 2011

WILAYA	Nombre E.P.S.P	Spécialiste		Généraliste		Chir. Dentiste		Pharmacien	
		Homme	Femme	Homme	Femme	Homme	Femme	Homme	Femme
Adrar	6	0	2	118	69	44	14	6	2
Chlef	6	5	5	141	160	24	86	1	4
Laghouat	7	1	1	77	67	20	32	2	4
Oum El Bouaghi	3	7	13	84	149	27	78	3	3
Batna	10	3	9	113	230	16	97	2	4
Bejaia	8	3	8	117	183	28	103	0	0
Biskra	9	6	3	103	167	17	75	2	4
Bechar	7	3	5	91	76	31	25	0	1
Blida	4	14	50	176	276	78	137	0	4
Bouira	5	3	1	94	145	24	81	3	0
Tamanrasset	7	0	2	33	26	11	7	2	2
Tebessa	6	4	2	82	83	36	57	3	9
Tlemcen	7	10	31	240	243	73	124	7	10
Tiaret	7	1	2	111	148	40	71	4	3
Tizi Ouzou	8	8	17	188	279	82	170	1	7
Alger	10	49	343	359	1356	113	693	4	18
Djelfa	5	18	29	133	80	47	42	0	0
Jijel	6	0	7	86	106	31	78	1	2
Setif	9	9	32	169	307	34	125	4	4
Saida	4	8	6	102	88	29	65	7	6
Skikda	5	0	8	96	203	34	112	1	4
Sidi Bel Abbes	7	10	36	167	225	51	59	3	5
Annaba	3	14	60	78	250	20	117	0	10
Guelma	4	0	5	70	181	29	85	6	10
Constantine	6	3	30	119	427	40	224	4	9
Medéa	7	3	2	129	157	47	103	3	6
Mostaganem	6	5	11	115	154	35	74	1	3
M'sila	6	2	4	106	134	24	48	1	3
Mascara	5	4	5	150	163	33	61	1	3
Ouargla	5	5	0	72	103	27	47	1	2
Oran	9	21	56	243	413	108	264	2	7
El Bayadh	4	1	1	62	53	24	28	2	1
Illizi	4	0	2	37	27	11	5	2	1
Bordj Bou Arerridj	6	2	7	91	190	23	74	0	4
Boumerdes	4	6	48	112	259	25	111	1	7
El Tarf	4	0	16	96	191	31	96	0	7
Tindouf	2	0	1	14	16	5	5	3	0
Tissemsilt	3	5	5	71	59	12	27	0	2
El Oued	6	3	0	144	69	50	63	5	1
Khenchela	6	1	3	74	113	14	46	0	5
Souk Ahras	4	2	6	85	149	18	63	0	3
Tipaza	4	15	32	114	227	39	117	0	5
Mila	5	0	5	78	229	20	111	2	7
Ain Defla	4	4	1	131	149	33	83	2	2
Naâma	4	2	3	50	42	18	25	1	3
Ain Temouchent	4	10	16	122	149	37	83	3	1
Ghardaia	5	4	4	71	66	22	39	1	0
Relizane	5	5	3	112	117	49	47	3	2
TOTAL	271	279	938	5.426	8.753	1.684	4.377	100	200

Source: Ministère de la Santé, de la Population et de la Réforme Hospitalière.

Tableau 10: Effectifs du personnel médical dans les Etablissements Publics de Santé de Proximité (E.P.S.P.) selon la spécialité et la wilaya - Année 2012 -
Table 10: Size of Medical Staff in Nearby Public Health Establishments (N.P.H.E.) by Speciality and Wilaya: 2012

WILAYA	Nombre E.P.S.P	Spécialiste		Généraliste		Chir. Dentiste		Pharmacien	
		Homme	Femme	Homme	Femme	Homme	Femme	Homme	Femme
Adrar	6	0	2	126	81	36	14	7	3
Chlef	6	5	6	145	183	24	92	1	3
Laghouat	7	1	1	87	71	29	37	3	4
Oum El Bouaghi	3	6	15	85	152	28	82	1	5
Batna	10	2	11	116	270	24	97	2	6
Bejaia	8	5	14	109	180	27	77	0	2
Biskra	9	6	3	126	193	24	89	2	7
Bechar	7	3	3	86	101	30	28	0	1
Blida	4	19	63	177	270	54	162	0	5
Bouira	5	4	2	108	153	22	66	10	16
Tamanrasset	7	1	1	40	27	7	6	5	1
Tebessa	6	6	3	72	91	34	57	3	7
Tlemcen	7	14	35	234	244	75	131	6	9
Tiaret	7	2	3	115	158	43	73	6	2
Tizi Ouzou	8	8	22	197	294	81	179	2	7
Alger	10	52	383	384	1386	142	652	3	17
Djelfa	5	20	25	149	95	37	55	0	2
Jijel	6	1	8	98	125	32	97	4	4
Setif	9	9	31	164	322	31	133	6	4
Saida	4	6	5	103	92	36	33	4	10
Skikda	5	0	8	104	216	35	113	1	5
Sidi Bel Abbes	7	10	30	196	260	53	71	4	5
Annaba	3	15	63	74	236	22	119	0	11
Guelma	4	0	7	61	196	30	93	5	11
Constantine	6	3	40	157	439	46	219	7	22
Medéa	7	3	3	133	160	51	104	3	6
Mostaganem	6	6	14	124	165	42	81	2	4
M'sila	6	4	4	110	145	26	54	2	6
Mascara	5	5	3	165	167	36	58	2	3
Ouargla	5	5	0	71	108	26	47	1	3
Oran	9	24	85	239	466	107	287	2	9
El Bayadh	4	1	3	61	69	24	29	3	2
Illizi	4	11	3	37	26	12	7	2	3
Bordj Bou Arerridj	6	2	6	107	206	24	72	1	4
Boumerdes	4	11	55	110	277	31	110	1	7
El Tarf	4	0	20	100	226	35	96	0	8
Tindouf	2	1	1	14	14	6	8	1	0
Tissemsilt	3	3	5	75	58	15	28	0	3
El Oued	6	2	0	151	67	50	68	5	2
Khenchela	6	1	3	79	118	16	53	1	4
Souk Ahras	4	2	6	91	158	27	68	1	4
Tipaza	4	11	32	114	237	41	130	0	5
Mila	5	2	5	93	240	21	124	2	8
Ain Defla	4	6	4	143	193	36	86	3	5
Naâma	4	3	2	61	46	18	29	1	3
Ain Temouchent	4	11	15	135	167	58	103	5	5
Ghardaia	5	3	2	78	80	34	45	2	1
Relizane	5	5	3	154	132	41	55	6	2
TOTAL	271	320	1 058	5 758	9 360	1 779	4 517	128	266

Source: Ministère de la Santé, de la Population et de la Réforme Hospitalière.

Tableau 11: Effectifs du personnel médical dans les DSP selon la spécialité et la wilaya - Année 2010 -
Table 11: Size of Medical Staff in Public Health Directions by Speciality and Wilaya: 2010

WILAYA	Médecins Spécialistes	Médecins Généralistes	Chirurgiens Dentistes	Pharmaciens
Adrar	-	1	-	-
Chlef	-	1	-	-
Laghouat	-	1	-	-
Oum El Bouaghi	-	1	-	-
Batna	-	1	-	-
Bejaia	1	1	-	-
Biskra	-	3	-	-
Bechar	-	3	-	-
Blida	1	1	1	-
Bouira	-	1	-	-
Tamanrasset	-	3	-	-
Tebessa	-	-	-	-
Tlemcen	1	3	1	1
Tiaret	-	3	-	-
Tizi Ouzou	-	2	-	-
Alger	2	9	-	2
Djelfa	-	1	1	-
Jijel	-	3	-	-
Setif	-	2	1	-
Saida	-	1	1	-
Skikda	-	-	-	-
Sidi Bel Abbes	-	1	-	-
Annaba	1	-	-	-
Guelma	-	-	-	-
Constantine	1	1	1	1
Medéa	-	2	-	1
Mostaganem	1	3	1	-
M'sila	-	2	-	-
Mascara	-	1	-	-
Ouargla	-	2	1	-
Oran	-	1	-	-
El Bayadh	-	-	-	-
Illizi	-	1	-	-
Bordj Bou Areridj	1	2	-	-
Boumerdes	1	2	-	1
El Tarf	-	2	-	-
Tindouf	-	1	-	1
Tissemsilt	-	1	-	-
El Oued	-	-	-	-
Khenchela	-	2	1	-
Souk Ahras	-	2	-	-
Tipaza	-	1	-	-
Mila	1	2	-	-
Ain Defla	-	3	-	-
Naâma	-	-	-	-
Ain Temouchent	-	3	-	-
Ghardaia	-	-	-	-
Relizane	-	1	1	-
TOTAL	11	77	10	7

Source: Ministère de la Santé, de la Population et de la Réforme Hospitalière.

Tableau 12: Effectifs du personnel médical dans les DSP selon la spécialité et la wilaya - Année 2011 -
Table 12: Size of Medical Staff in Public Health Directions by Speciality and Wilaya: 2011

WILAYA	Médecins Spécialistes	Médecins Généralistes	Chirurgiens Dentistes	Pharmaciens
Adrar	-	1	-	-
Chlef	-	1	-	-
Laghouat	-	1	-	-
Oum El Bouaghi	-	0	-	-
Batna	-	1	-	-
Bejaia	1	1	-	-
Biskra	-	3	-	-
Bechar	-	3	-	-
Blida	1	1	1	-
Bouira	-	1	-	-
Tamanrasset	-	4	-	-
Tebessa	-	-	-	-
Tlemcen	1	3	1	1
Tiaret	-	3	-	-
Tizi Ouzou	-	2	-	-
Alger	1	10	-	1
Djelfa	-	1	1	-
Jijel	-	3	-	-
Setif	-	2	-	-
Saida	-	1	1	-
Skikda	-	-	-	-
Sidi Bel Abbes	-	2	-	-
Annaba	1	-	-	-
Guelma	-	-	-	-
Constantine	1	1	1	1
Medéa	-	2	-	1
Mostaganem	1	4	2	-
M'sila	-	2	-	-
Mascara	-	1	-	-
Ouargla	-	2	1	-
Oran	-	1	-	-
El Bayadh	-	-	-	-
Illizi	-	1	-	-
Bordj Bou Areridj	1	1	-	-
Boumerdes	1	3	-	1
El Tarf	-	2	-	-
Tindouf	-	1	-	1
Tissemsilt	-	1	-	-
El Oued	-	1	-	-
Khenchela	-	1	-	-
Souk Ahras	-	2	-	-
Tipaza	-	1	-	-
Mila	-	2	-	-
Ain Defla	-	2	-	-
Naâma	-	1	-	-
Ain Temouchent	-	2	-	-
Ghardaia	-	-	-	-
Relizane	-	1	1	-
TOTAL	9	79	9	6

Source: Ministère de la Santé, de la Population et de la Réforme Hospitalière.

Tableau 13: Effectifs du personnel médical dans les DSP selon la spécialité et la wilaya - Année 2012 -
Table 13: Size of Medical Staff in Public Health Directions by Speciality and Wilaya: 2012

WILAYA	Médecins Spécialistes	Médecins Généralistes	Chirurgiens Dentistes	Pharmaciens
Adrar	0	1	0	0
Chlef	0	1	0	0
Laghouat	0	1	0	0
Oum El Bouaghi	0	0	0	0
Batna	0	1	0	0
Bejaia	1	1	0	0
Biskra	0	3	0	0
Bechar	0	3	0	0
Blida	1	1	0	0
Bouira	0	1	0	0
Tamanrasset	0	3	0	0
Tebessa	0	0	0	0
Tlemcen	1	2	1	1
Tiaret	0	2	0	0
Tizi Ouzou	0	2	0	0
Alger	2	10	0	2
Djelfa	0	1	0	0
Jijel	0	3	0	0
Setif	0	2	0	0
Saida	0	1	1	0
Skikda	0	0	0	0
Sidi Bel Abbes	0	2	0	1
Annaba	1	0	0	0
Guelma	0	0	0	0
Constantine	1	1	1	1
Medéa	0	2	0	1
Mostaganem	1	4	2	0
M'sila	0	2	0	0
Mascara	0	1	0	0
Ouargla	0	2	1	0
Oran	0	1	0	0
El Bayadh	0	0	0	0
Illizi	0	1	0	0
Bordj Bou Areridj	1	1	0	1
Boumerdes	1	3	0	1
El Tarf	0	2	0	0
Tindouf	0	1	0	1
Tissemsilt	0	1	0	0
El Oued	0	1	0	0
Khenchela	0	1	0	0
Souk Ahras	0	2	0	0
Tipaza	0	1	0	0
Mila	0	2	0	0
Ain Defla	0	3	0	0
Naâma	0	0	0	0
Ain Temouchent	0	2	0	0
Ghardaia	0	0	0	0
Relizane	0	1	1	0
TOTAL	10	76	7	9

Source: Ministère de la Santé, de la Population et de la Réforme Hospitalière.

**Tableau 14: Effectifs du personnel médical dans le secteur privé
 selon la spécialité et la wilaya - Année 2010 -**
Table 14: Size of Medical Staff in Private Sector by Speciality and Wilaya: 2010

WILAYA	Médecins Spécialistes	Médecins Généralistes	Chirurgiens Dentistes	Pharmaciens
Adrar	9	15	8	32
Chlef	102	183	113	220
Laghouat	38	64	38	67
Oum El Bouaghi	107	161	74	152
Batna	223	292	234	295
Bejaia	203	163	205	194
Biskra	115	153	91	144
Bechar	32	21	20	60
Blida	273	238	245	285
Bouïra	105	103	83	129
Tamanrasset	8	14	4	21
Tebessa	71	107	63	121
Tlemcen	288	265	148	334
Tiaret	69	131	58	173
Tizi Ouzou	305	233	283	242
Alger	1.949	968	1.095	913
Djelfa	74	120	54	174
Jijel	105	101	119	187
Setif	314	364	271	340
Saida	44	46	20	65
Skikda	156	172	138	262
Sidi Bel Abbes	120	135	67	227
Annaba	301	155	130	227
Guelma	72	90	53	119
Constantine	388	180	164	335
Medéa	81	88	66	119
Mostaganem	125	126	76	139
M'sila	108	213	101	159
Mascara	99	119	63	168
Ouargla	79	78	55	104
Oran	526	352	267	578
El Bayadh	17	27	12	37
Illizi	0	1	1	9
Bordj Bou Areridj	106	167	112	146
Boumerdes	132	136	130	193
El Tarf	48	75	43	104
Tindouf	0	4	3	6
Tissemsilt	19	32	20	40
El Oued	53	70	41	133
Khenchela	44	65	46	97
Souk Ahras	51	74	33	88
Tipaza	117	99	88	164
Mila	107	181	81	202
Ain Defla	73	101	51	120
Naâma	28	29	14	49
Ain Temouchent	67	71	37	120
Ghardaia	60	58	35	77
Relizane	80	124	70	159
TOTAL	7.491	6.764	5.223	8.329

Source: Ministère de la Santé, de la Population et de la Réforme Hospitalière.

**Tableau 15: Effectifs du personnel médical dans le secteur privé
 selon la spécialité et la wilaya - Année 2011 -**
Table 15: Size of Medical Staff in Private Sector by Speciality and Wilaya: 2011

WILAYA	Médecins Spécialistes	Médecins Généralistes	Chirurgiens Dentistes	Pharmaciens
Adrar	6	16	9	36
Chlef	109	185	112	236
Laghouat	42	64	39	74
Oum El Bouaghi	113	158	75	155
Batna	232	296	241	314
Bejaia	215	162	206	206
Biskra	118	150	92	163
Bechar	31	17	20	68
Blida	293	245	250	298
Bouïra	108	104	84	138
Tamanrasset	8	14	8	24
Tebessa	74	107	76	124
Tlemcen	301	252	148	355
Tiaret	72	130	58	188
Tizi Ouzou	321	237	281	248
Alger	1.922	996	1.169	937
Djelfa	79	125	53	190
Jijel	106	99	123	210
Setif	322	358	279	345
Saida	44	46	23	66
Skikda	157	169	147	268
Sidi Bel Abbes	118	135	67	236
Annaba	290	155	134	244
Guelma	72	89	58	121
Constantine	392	182	164	330
Medéa	80	92	70	130
Mostaganem	126	128	77	147
M'sila	115	219	101	158
Mascara	104	117	62	176
Ouargla	77	83	56	126
Oran	547	413	277	593
El Bayadh	19	27	13	40
Illizi	0	1	1	9
Bordj Bou Arerridj	100	156	117	164
Boumerdes	151	139	133	197
El Tarf	53	72	43	102
Tindouf	0	4	3	6
Tissemsilt	19	34	17	44
El Oued	54	71	42	135
Khenchela	48	63	49	111
Souk Ahras	55	79	35	109
Tipaza	128	109	91	178
Mila	109	179	85	201
Ain Defla	79	99	54	136
Naâma	28	30	13	50
Ain Temouchent	69	70	37	122
Ghardaia	62	60	35	77
Relizane	82	124	69	179
TOTAL	7.650	6.860	5.396	8.764

Source: Ministère de la Santé, de la Population et de la Réforme Hospitalière.

**Tableau 16: Effectifs du personnel médical dans le secteur privé
 selon la spécialité et la wilaya - Année 2012 -**
Table 16: Size of Medical Staff in Private Sector by Speciality and Wilaya: 2012

WILAYA	Médecins Spécialistes	Médecins Généralistes	Chirurgiens Dentistes	Pharmaciens
Adrar	6	17	9	36
Chlef	120	183	117	260
Laghouat	42	67	40	85
Oum El Bouaghi	148	151	74	160
Batna	257	283	243	329
Bejaia	252	152	195	215
Biskra	173	124	84	177
Bechar	32	18	21	70
Blida	328	230	251	309
Bouïra	125	102	83	150
Tamanrasset	6	17	8	23
Tebessa	76	108	80	127
Tlemcen	347	247	153	368
Tiaret	76	129	55	196
Tizi Ouzou	345	218	272	259
Alger	2 169	972	1 187	954
Djelfa	86	126	55	199
Jijel	123	97	125	219
Setif	412	320	279	346
Saida	47	45	24	76
Skikda	169	160	139	270
Sidi Bel Abbes	125	127	61	238
Annaba	415	131	133	253
Guelma	85	82	62	127
Constantine	506	163	167	351
Medéa	91	85	70	138
Mostaganem	136	120	78	148
M'sila	117	203	112	228
Mascara	109	113	66	178
Ouargla	86	78	61	136
Oran	691	334	267	597
El Bayadh	18	25	14	47
Illizi	0	1	1	11
Bordj Bou Arerridj	120	138	122	180
Boumerdes	167	134	142	199
El Tarf	61	72	41	106
Tindouf	1	5	4	6
Tissemsilt	24	34	18	50
El Oued	56	78	45	142
Khenchela	51	54	51	113
Souk Ahras	66	67	35	111
Tipaza	135	96	89	194
Mila	118	169	91	202
Ain Defla	88	100	58	144
Naâma	31	30	13	56
Ain Temouchent	76	71	40	129
Ghardaia	68	56	36	77
Relizane	84	126	70	188
TOTAL	8 864	6 458	5 441	9 177

Source: Ministère de la Santé, de la Population et de la Réforme Hospitalière.

**Tableau 17: Effectifs du personnel médical dans le secteur Para-public
 selon la spécialité et la wilaya - Année 2010 -**
Table 17: Size of Medical Staff in Para-Public Sector by Speciality and Wilaya: 2010

WILAYA	Médecins Spécialistes		Médecins Généralistes		Chirurgiens Dentistes		Pharmaciens	
	T.plein	T.partiel	T.plein	T.partiel	T.plein	T.partiel	T.plein	T.partiel
Adrar	-	-	-	3	-	3	-	-
Chlef	-	-	4	-	-	-	-	-
Laghouat	1	-	23	-	7	-	-	-
Oum El Bouaghi	-	2	5	2	5	2	-	-
Batna	-	2	11	3	2	1	1	-
Bejaia	4	0	61	-	8	-	-	-
Biskra	2	23	13	3	4	-	1	-
Bechar	-	2	4	11	-	2	-	-
Blida	1	4	33	9	11	5	2	-
Bouira	-	1	4	-	-	-	-	-
Tamanrasset	-	-	6	-	3	-	-	-
Tebessa	2	-	6	-	2	-	-	-
Tlemcen	-	-	12	-	5	-	-	-
Tiaret	-	-	7	-	2	-	-	-
Tizi Ouzou	-	11	9	4	7	1	-	1
Alger	28	75	85	12	35	2	4	-
Djelfa	-	-	1	3	1	2	-	-
Jijel	-	-	3	3	2	-	-	-
Setif	-	-	13	2	8	-	-	-
Saida	-	-	4	2	2	-	-	-
Skikda	2	1	24	3	8	2	2	-
Sidi Bel Abbes	-	1	29	-	11	2	2	-
Annaba	6	2	17	5	6	4	-	-
Guelma	-	-	5	-	1	-	2	-
Constantine	4	8	10	5	5	2	3	-
Medéa	1	-	5	-	5	-	-	-
Mostaganem	0	4	5	4	4	-	-	-
M'sila	0	0	5	0	3	-	-	-
Mascara	0	6	8	7	3	-	-	-
Ouargla	5	2	45	3	16	5	-	-
Oran	12	21	58	8	38	6	4	-
El Bayadh	-	-	3	-	2	-	-	-
Illizi	7	1	18	-	10	-	-	-
Bordj Bou Areridj	-	-	3	2	1	1	-	-
Boumerdes	2	2	14	5	4	-	-	-
El Tarf	-	-	1	-	-	-	-	-
Tindouf	-	-	-	1	-	-	-	-
Tissemsilt	-	-	-	-	-	-	-	-
El Oued	-	-	4	1	2	-	-	-
Khenchela	-	-	3	0	1	1	-	-
Souk Ahras	-	-	3	3	0	1	-	-
Tipaza	-	-	5	0	3	1	-	-
Mila	-	-	2	0	1	0	-	-
Ain Defla	-	-	3	1	0	0	-	-
Naâma	-	-	2	0	0	0	-	-
Ain Temouchent	-	-	4	0	2	1	-	-
Ghardaia	-	-	2	2	2	0	-	-
Relizane	-	-	12	-	5	-	-	-
TOTAL	77	168	594	107	237	44	21	1

Source: Ministère de la Santé, de la Population et de la Réforme Hospitalière.

**Tableau 18: Effectifs du personnel médical dans le secteur Para-public
 selon la spécialité et la wilaya - Année 2011 -**
Table 18: Size of Medical Staff in Para-Public Sector by Speciality and Wilaya: 2011

WILAYA	Médecins Spécialistes		Médecins Généralistes		Chirurgiens Dentistes		Pharmaciens	
	T.plein	T.partiel	T.plein	T.partiel	T.plein	T.partiel	T.plein	T.partiel
Adrar	-	-	-	3	-	3	-	-
Chlef	-	-	4	-	-	-	-	-
Laghouat	1	-	23	-	7	-	-	-
Oum El Bouaghi	-	2	8	1	6	1	-	-
Batna	-	2	11	3	2	1	1	-
Bejaia	4	0	61	-	8	-	-	-
Biskra	2	23	13	3	4	-	1	-
Bechar	-	2	4	11	-	2	-	-
Blida	2	4	34	9	13	5	3	-
Bouira	-	1	4	-	-	-	-	-
Tamanrasset	-	-	6	-	3	-	-	-
Tebessa	-	-	2	1	1	1	-	-
Tlemcen	-	-	12	-	5	-	-	-
Tiaret	-	-	7	-	2	-	-	-
Tizi Ouzou	-	8	13	0	9	1	1	-
Alger	28	75	85	12	35	2	4	-
Djelfa	-	-	1	3	1	2	-	-
Jijel	-	-	3	3	2	-	-	-
Setif	-	-	13	2	8	-	-	-
Saida	-	-	4	2	2	-	-	-
Skikda	2	1	24	3	8	2	2	-
Sidi Bel Abbes	-	1	29	-	11	2	2	-
Annaba	6	2	17	5	6	4	-	-
Guelma	-	-	5	-	1	-	2	-
Constantine	4	8	10	5	5	2	3	-
Medéa	1	-	4	-	3	-	-	-
Mostaganem	0	4	5	4	4	-	-	-
M'sila	0	0	5	0	3	-	-	-
Mascara	0	6	8	7	3	-	-	-
Ouargla	5	2	46	3	16	5	-	-
Oran	12	21	60	8	38	6	5	-
El Bayadh	-	-	3	-	2	-	-	-
Illizi	7	1	18	-	10	-	-	-
Bordj Bou Areridj	-	-	4	2	1	-	-	-
Boumerdes	4	2	14	5	6	-	-	-
El Tarf	-	-	1	-	-	-	-	-
Tindouf	-	-	-	1	-	-	-	-
Tissemsilt	-	-	-	-	-	-	-	-
El Oued	-	-	3	2	2	-	-	-
Khenchela	-	-	3	0	1	1	-	-
Souk Ahras	-	3	3	3	0	1	-	-
Tipaza	-	-	5	0	3	-	-	-
Mila	-	-	2	0	1	0	-	-
Ain Defla	-	-	3	1	0	0	-	-
Naâma	-	-	2	0	0	0	-	-
Ain Temouchent	-	-	5	0	3	0	-	-
Ghardaia	-	-	2	2	2	0	-	-
Relizane	-	-	12	-	5	-	-	-
TOTAL	78	168	601	104	242	41	24	-

Source: Ministère de la Santé, de la Population et de la Réforme Hospitalière.

**Tableau 19: Effectifs du personnel médical dans le secteur Para-public
 selon la spécialité et la wilaya - Année 2012 -**
Table 19: Size of Medical Staff in Para-Public Sector by Speciality and Wilaya: 2012

WILAYA	Médecins Spécialistes		Médecins Généralistes		Chirurgiens Dentistes		Pharmaciens	
	T.plein	T.partiel	T.plein	T.partiel	T.plein	T.partiel	T.plein	T.partiel
Adrar	0	0	2	2	0	4	0	0
Chlef	0	0	4	0	0	0	0	0
Laghouat	1	0	23	0	7	0	0	0
Oum El Bouaghi	0	4	7	2	6	0	0	0
Batna	0	2	11	3	2	1	1	0
Bejaia	4	0	61	0	8	0	0	0
Biskra	2	23	13	3	4	0	1	0
Bechar	0	2	4	11	0	2	0	0
Blida	3	8	36	10	15	5	3	0
Bouira	0	1	4	0	0	0	0	0
Tamanrasset	0	0	6	0	3	0	0	0
Tebessa	0	0	2	1	1	1	0	0
Tlemcen	0	0	12	0	5	0	0	0
Tiaret	0	0	7	0	2	0	0	0
Tizi Ouzou	0	8	13	0	9	1	1	6
Alger	34	82	96	24	74	15	11	0
Djelfa	0	0	1	3	1	2	0	0
Jijel	0	0	3	3	2	0	0	0
Setif	1	1	13	2	8	0	0	0
Saida	0	0	4	2	2	0	0	0
Skikda	2	1	24	3	8	2	2	0
Sidi Bel Abbes	0	1	29	0	11	2	2	0
Annaba	6	2	17	5	6	4	0	0
Guelma	0	0	5	0	1	0	2	0
Constantine	4	8	10	5	5	2	3	0
Medéa	1	0	4	0	3	0	0	0
Mostaganem	0	4	5	4	4	0	0	0
M'sila	0	0	5	0	3	0	0	0
Mascara	0	6	8	7	3	0	0	0
Ouargla	6	2	50	3	16	5	0	0
Oran	12	21	62	8	38	6	5	0
El Bayadh	0	0	4	0	3	0	0	0
Illizi	7	1	18	0	10	0	0	0
Bordj Bou Areridj	1	0	7	1	1	0	0	0
Boumerdes	4	2	14	5	6	0	0	0
El Tarf	0	0	1	0	0	0	0	0
Tindouf	0	0	0	0	0	0	0	0
Tissemsilt	0	0	0	0	0	0	0	0
El Oued	0	0	3	2	2	0	0	0
Khenchela	0	0	3	0	1	1	0	0
Souk Ahras	0	3	3	3	0	1	0	0
Tipaza	0	0	5	0	3	0	0	0
Mila	0	0	2	0	1	0	0	0
Ain Defla	0	0	3	1	0	0	0	0
Naâma	0	0	2	0	0	0	0	0
Ain Temouchent	0	0	5	0	3	0	0	0
Ghardaia	0	0	2	2	2	0	0	0
Relizane	0	0	12	0	5	0	0	0
TOTAL	88	182	625	115	284	54	31	6

Source: Ministère de la Santé, de la Population et de la Réforme Hospitalière.

II - Infrastructures

II - Infrastructures

Tableau 20: Etat des infrastructures du secteur de la santé - Année 2010 -
Table 20: State of Infrastructures in Health Sector: 2010

1- Les établissements publics hospitaliers (E.P.H.) et les établissements Publics de Santé de Proximité (E.P.S.P.)

WILAYA	E.P.H.					E.P.S.P.						
	Nbre fonctionnelle	Lits techniques	Lits organisés	Lits fonctionnels	Nbre non fonctionnel	Nbre fonctionnel	Nbre polyclinique	Lits d'urgences	Maternités intégrées	Maternités rurales	Lits maternité	Nbre salles de soins
Adrar	3	587	611	611	-	6	26	116	13	-	79	140
Chlef	5	920	879	879	1	6	43	69	15	-	135	136
Laghouat	2	624	592	592	-	7	29	101	8	-	47	54
Oum El Bouaghi	6	1.043	1.038	1.038	-	3	22	65	6	-	50	118
Batna	9	1.484	1.138	1.138	-	10	54	93	12	1 ¹	107	229
Bejaia	7	1.236	1.075	1.075	-	8	50	135	11	-	75	166
Biskra	4	721	698	698	-	9	33	87	9	-	65	118
Bechar	4	683	544	544	-	7	22	114	16	-	68	74
Blida	4	698	786	786	-	4	32	53	8	-	80	80
Bouira	5	1.086	1.055	1.055	-	5	26	30	6	-	46	122
Tamanrasset	2	322	281	281	-	7	16	45	9	-	17	58
Tebessa	7	1.082	878	878	-	6	38	57	9	1	68	98
Tlemcen	4	813	756	756	-	7	32	62	14	-	112	265
Tiaret	5	971	1.359	1.284	-	7	35	85	9	1	60	107
Tizi Ouzou	7	1.112	1.095	1.095	-	8	57	96	25	1	167	268
Alger	8	1.476	1.729	1.729	-	10	75	157	3	-	31	149
Djelfa	4	984	912	907	-	5	37	144	16	-	137	87
Jijel	3	872	894	894	-	6	23	35	3	-	26	94
Setif	5	979	946	946	-	9	64	73	25	1	197	223
Saida	1	411	384	384	-	4	22	51	7	-	70	57
Skikda	5	969	1.032	1.032	-	5	35	53	9	-	64	149
Sidi Bel Abbes	3	408	379	379	-	7	59	59	9	-	57	86
Annaba	3	248	190	172	-	3	17	32	1	-	6	57
Guelma	5	746	676	644	-	4	24	54	4	-	36	125
Constantine	4	663	609	609	-	6	31	66	2	1	21	55
Medea	6	1.283	1.141	1.106	-	7	49	114	4	-	38	142
Mostaganem	3	1.268	1.029	1.002	-	6	24	44	9	1	89	135
M'sila	4	1.077	1.088	1.050	-	6	50	135	12	-	100	170
Mascara	6	1.541	1.561	1.534	-	5	32	36	15	3	136	164
Ouargla	4	775	843	752	-	5	28	58	4	3	49	77
Oran	2	351	315	286	-	9	37	50	5	-	29	96
El Bayadh	3	470	358	346	-	4	18	111	11	-	37	61
Illizi	2	176	157	157	-	4	6	32	4	-	16	33
Bordj Bou Arreridj	3	648	557	553	-	6	42	58	10	-	86	127
Boumerdes	3	664	648	636	-	4	34	76	11	2	116	91
El Tarf	3	499	381	413	-	4	18	75	7	-	50	83
Tindouf	1	134	167	178	-	2	5	14	1	-	10	8
Tissemsilt	3	550	588	568	-	3	17	38	7	-	50	99
El Oued	3	483	364	364	-	6	19	60	8	2	99	129
Khenchela	4	817	738	720	-	6	16	110	11	-	106	95
Souk Ahras	3	690	535	535	-	4	16	48	6	-	37	67
Tipaza	4	1.051	843	818	-	4	20	38	7	1	71	94
Mila	5	749	680	669	-	5	38	31	5	-	38	144
Ain Defla	4	986	954	954	-	4	35	53	6	-	51	107
Naâma	3	463	359	349	-	4	13	24	3	1	18	47
Ain Temouchent	3	624	626	626	-	4	26	67	3	-	21	89
Ghardaia	4	652	575	528	-	5	19	36	3	-	24	51
Relizane	3	686	748	668	-	5	27	32	10	-	108	126
TOTAL	194	37.775	35.791	35.218	1	271	1.491	3.272	412	19	3.200	5.350

¹Chiffre corrigé.

2- Les établissements hospitaliers (E.H.)

<i>E.H.</i>	<i>Nombre de lits</i>
<i>EH Ain Azel</i>	168
<i>EH Skikda</i>	125
<i>EH Ain Turck MADJBEUR TAMI</i>	186
<i>EH Ain Témouchent</i>	200
TOTAL	679

3- Les centres et établissements hospitalo-universitaires (C.H.U.) & (E.H.U.)

<i>C.H.U.</i>	<i>Nombre de lits</i>
<i>CHU BATNA</i>	611
<i>CHU BLIDA</i>	663
<i>CHU TLEMCEM</i>	658
<i>CHU TIZI OUZOU -UNITE NEDIR</i>	639
<i>CHU TIZI OUZOU -UNITE BELLOUA</i>	374
<i>CHU MUSTAPHA</i>	1.285
<i>CHU BENI MESSOUS</i>	713
<i>CHU PARNET</i>	503
<i>CHU BAB EL OUED</i>	812
<i>CHU SETIF – SIEGE</i>	507
<i>CHU SETIF –UNITE MERE ET ENFANT</i>	253
<i>CHU SETIF –UNITE ORL ET OPHTALMOLOGIE</i>	83
<i>CHU SIDI BEL ABBES</i>	631
<i>CHU ANNABA -UNITE IBN ROCHED</i>	421
<i>CHU ANNABA -UNITE IBN SINA</i>	288
<i>CHU ANNABA -UNITE DORBAN</i>	199
<i>CHU ANNABA -UNITE SAOULI</i>	-
<i>CHU ANNABA -UNITE OPHTALMOLOGIE</i>	50
<i>CHU ANNABA -UNITE SAINT THERESE</i>	94
<i>CHU ANNABA -UNITE ELYSE</i>	-
<i>CHU CONSTANTINE</i>	1.539
<i>CHU ORAN - UNITE SIEGE</i>	1.442
<i>CHU ORAN - UNITE AMIRAL CABRAL</i>	19
<i>CHU ORAN – UNITE ORTHO TRAUMATOLOGIE</i>	65
<i>CHU ORAN -UNITE LARIBERE</i>	40
<i>CHU ORAN - UNITE DENTAIRE</i>	-
<i>EHU ORAN</i>	612
Total Général	12.501

Observation: La diminution des lits concernant quelques CHU, est due aux services qui sont en travaux.

4- Les établissements hospitaliers spécialisés (E.H.S.)

<i>E.H.S.</i>	<i>Nombre de lits</i>
<i>EHS mère et enfant MERIAM BOUATOURA BATNA</i>	190
<i>EHS psychiatrique EL MADHER BATNA</i>	75
<i>EHS mère enfant AIT MOKHTAR NASSEREDDINE TERGHA OUZEMOUR BEJAIA</i>	121
<i>EHS de rééducation réadaptation fonctionnelle FENAIA ILMATEN BEJAIA</i>	60
<i>EHS ophtalmologie EL BOUKHARI BISKRA</i>	60
<i>EHS mère et enfant EL ALIA BISKRA</i>	98
<i>EHS mère et enfant MOHAMED BOUDIAF BECHAR</i>	150
<i>EHS psychiatrique FRANTZ FANON BLIDA</i>	972
<i>EHS anti cancéreux BLIDA</i>	183
<i>EHS mère et enfant KHALDI ABDELAZIZ TEBESSA</i>	166
<i>EHS mère et enfant TLEMCEN</i>	204
<i>EHS mère et enfant AOURAI ZOHRA TIARET</i>	84
<i>EHS ophtalmologie BOUABDELLI BOUABDELLAH TIARET</i>	52
<i>EHS psychiatrique TIARET</i>	240
<i>EHS mère et enfant SBIHI TASSADIT TIZI OUZOU</i>	91
<i>EHS psychiatrique FERNANE HANAFI OUED AISSI TIZI OUZOU</i>	330
<i>EHS médecine du sport et cardio vasculaire DR MAOUCHE BEN AKNOUN ALGER</i>	92
<i>EHS chirurgie cardiaque ABDERRAHMANI MOHAMED (CASTORS) ALGER</i>	64
<i>EHS des urgences médico- chirurgicales SALIM ZMIRLI "ALGER"</i>	221
<i>EHS des brûlés "ALGER"</i>	62
<i>EHS appareil locomoteur de BEN AKNOUN "ALGER"</i>	308
<i>EHS appareil locom.chir.réparatoire "DOUERA" "ALGER"</i>	424
<i>EHS psychiatrique DRID HOCINE (KOUBA) "ALGER"</i>	191
<i>EHS psychiatrique MAHFOUD BOUCEBCI CHERAGA "ALGER"</i>	170
<i>EHS neuro chirurgical ALI AIT IDIR "ALGER"</i>	104
<i>EHS des maladies infectieuses DR EL HADI FLICI "ALGER"</i>	217
<i>EHS anti cancéreux (CPMC) "ALGER"</i>	467
<i>EHS de rééducation réadapta. fonct KASDI MERBAH TIXERAINE "ALGER"</i>	111
<i>EHS de rééducation réada. fonct YAHGOUBI ZOHEIR AZURPLAGE (STAOUELI) "ALGER"</i>	110
<i>EHS de rééducation réadaptation fonct.TIXANA JIJEL</i>	45
<i>EHS mère et enfant (EL EULMA) SETIF</i>	144
<i>EHS psychiatrique AIN ABASSA SETIF</i>	240
<i>EHS de rééducation réadaptation fonct RAS ELMA SETIF</i>	120
<i>EHS mère et enfant HAMDANE BAKHTA SAIDA</i>	168
<i>EHS psychiatrique EL HARROUCH "SKIKDA"</i>	323
<i>EHS mère et enfant SIDI BEL ABBES</i>	160
<i>EHS psychiatrique SIDI BEL ABBES</i>	120
<i>EHS mère et enfant EL-BOUNI "ANNABA"</i>	161
<i>EHS psychiatrique EL RAZI "ANNABA"</i>	243
<i>EHS de rééducation réadap. fonct SERAIDI ANNABA</i>	126
<i>EHS d'urologie, néphrologie et de transplantation rénale (DAKSI) CONSTANTINE</i>	117
<i>EHS pédiatrique SIDI MABROUK CONSTANTINE</i>	190
<i>EHS psychiatrique DJEBL OUAHCH CONSTANTINE</i>	225
<i>EHS chirurgie cardiaque ERRIADH CONSTANTINE</i>	70
<i>EHS psychiatrique MOSTAGANEM</i>	86
<i>EHS mère et enfant LALA KHEIRA MOSTAGANEM</i>	69
<i>EHS mère et enfant SLIMANE AMIRAT M'SILA</i>	137
<i>EHS de réedu. réada. fonct. BOUHNIFIA "MASCARA"</i>	120
<i>EHS mère et enfant TOUGGOURT</i>	110
<i>EHS mère et enfant LES PINS "ORAN"</i>	120
<i>EHS mère et enfant NOUAR FADELA "ORAN"</i>	74
<i>EHS mère et enfant LES AMANDIERS "ORAN"</i>	79
<i>EHS mère et enfant POINT DU JOUR "ORAN"</i>	80
<i>EHS pédiatrique CANASTEL "ORAN"</i>	184
<i>EHS psychiatrique SIDI CHAMI "ORAN"</i>	470
<i>EHS en ocologie EMIR ABDELKADER "ORAN"</i>	173
<i>EHS d'ophtalmologie "ORAN"</i>	170
<i>EHS mère et enfant BELHOCINE RACHID BORDJ-BOU ARRERIDJ</i>	103
<i>EHS mère et enfant BENACEUR BACHIR EL OUED</i>	139
<i>EHS mère et enfant SALHI BELKACEM KHENCHELA</i>	131
<i>EHS psychiatrique OUED ATHMANIA "MILA"</i>	230
<i>EHS mère et enfant AIN TEMOUCHENT</i>	112
<i>EHS mère et enfant GUEDDI BAKIR GHARDAIA</i>	98
<i>EHS psychiatrique YELLEL RELIZANE</i>	70
Total Général	10.824

5- Les infrastructures publiques

WILAYA	C.M.S.	Agences pharmac.	Labo d'hygiène de wilaya	E.F.P.M	Capacité	Annexes E.F.P.M	Capacité
Adrar	3	13	1	1	170	-	-
Chlef	7	23	1	1	150	-	-
Laghouat	10	22	1	1	180	-	-
Oum El Bouaghi	6	30	1	1	200	-	-
Batna	14	47	1	1	318	-	-
Bejaia	19	25	1	1	210	-	-
Biskra	7	30	1	1	212	-	-
Bechar	9	16	1	1	245	-	-
Blida	33	9	1	1	250	-	-
Bouira	4	15	1	1	122	-	-
Tamanrasset	6	3	2	1	40	-	-
Tebessa	6	37	1	1	300	-	-
Tlemcen	12	24	1	1	400	-	-
Tiaret	7	26	1	1	300	-	-
Tizi Ouzou	13	26	1	2	480	-	-
Alger	140	6	1	1	410	3	680
Djelfa	4	16	1	1	250	-	-
Jijel	9	16	1	1	150	-	-
Setif	14	51	1	1	300	-	-
Saida	6	9	1	1	120	-	-
Skikda	28	30	1	1	400	-	-
Sidi Bel Abbes	14	22	1	1	300	-	-
Annaba	9	11	1	1	350	-	-
Guelma	9	21	2	1	210	-	-
Constantine	16	16	1	1	300	-	-
Medea	4	28	1	1	360	-	-
Mostaganem	9	33	1	1	475	-	-
M'sila	5	27	1	1	250	-	-
Mascara	12	12	1	1	450	-	-
Ouargla	38	18	2	1	160	-	-
Oran	69	31	1	1	350	-	-
El Bayadh	3	10	1	-	-	-	-
Illizi	9	2	1	-	-	-	-
Bordj Bou Arerridj	4	26	1	-	-	-	-
Boumerdes	15	4	1	-	-	-	-
El Tarf	0	18	1	-	-	-	-
Tindouf	1	3	1	-	-	-	-
Tissemsilt	2	12	1	-	-	-	-
El Oued	5	27	1	-	-	-	-
Khenchela	4	22	-	-	-	-	-
Souk Ahras	5	18	2	-	-	-	-
Tipaza	5	7	1	-	-	-	-
Mila	2	25	-	-	-	-	-
Ain Defla	5	18	1	2	480	-	-
Naâma	3	7	1	-	-	-	-
Ain Temouchent	3	8	1	-	-	-	-
Ghardaia	3	16	1	-	-	-	-
Relizane	5	26	1	-	-	-	-
TOTAL	616	942	50	34	8.892	3	680

6- Les infrastructures privées (Cabinets)

WILAYA	Cabinet Spécialiste	Cabinet Généraliste	Cabinet Dentaire	Pharmacie	Cabinet de Groupe
Adrar	9	15	8	32	-
Chlef	89	173	110	220	6
Laghouat	38	64	38	67	-
Oum El Bouaghi	92	147	69	152	6
Batna	173	278	230	295	2
Bejaia	164	148	194	194	15
Biskra	80	126	83	144	15
Bechar	32	21	20	60	-
Blida	248	219	245	284	5
Bouira	91	101	81	129	5
Tamanrasset	8	14	4	21	-
Tebessa	54	103	63	121	2
Tlemcen	235	250	142	334	9
Tiaret	68	126	58	173	-
Tizi Ouzou	237	221	274	241	17
Alger	1.670	926	1.084	913	99
Djelfa	71	118	54	174	-
Jijel	90	97	116	187	5
Setif	251	316	256	340	34
Saida	42	44	20	65	-
Skikda	131	161	124	262	16
Sidi Bel Abbes	108	128	67	227	-
Annaba	191	124	126	226	23
Guelma	68	83	51	116	2
Constantine	295	160	158	334	10
Medea	68	81	66	119	6
Mostaganem	102	119	76	139	6
M'sila	93	203	101	159	-
Mascara	96	112	63	168	2
Ouargla	67	70	55	104	6
Oran	402	352	267	578	33
El Bayadh	17	24	12	37	1
Illizi	-	1	1	9	-
Bordj Bou Arerridj	76	134	112	146	12
Boumerdes	122	134	129	193	3
El Tarf	45	70	40	104	4
Tindouf	-	4	3	6	-
Tissemsilt	14	31	18	40	3
El Oued	44	65	41	133	2
Khenchela	31	57	46	97	4
Souk Ahras	36	65	31	88	2
Tipaza	95	90	83	164	10
Mila	93	171	81	202	2
Ain Defla	66	94	51	120	3
Naâma	28	29	14	49	-
Ain Temouchent	66	70	37	120	-
Ghardaia	36	52	35	77	3
Relizane	76	124	68	159	3
TOTAL	6.208	6.315	5.105	8.322	376

7- Les infrastructures privées (Cliniques)

WILAYA	Cliniques médicales		Cliniques médico-chirurgicales			Clinique de diagnostic	Centres d'hémodialyse		
	Avec hospitalisation	De jour	Avec hospitalisation		De jour (ambulatoire)		Autonomes	Intégrés	Nbre de reins
			Avec maternité	Sans maternité					
Adrar	-	-	-	-	-	-	-	-	-
Chlef	-	-	4	-	-	-	1	1	23
Laghouat	-	-	-	-	-	-	-	-	-
Oum El Bouaghi	-	2	5	-	-	-	-	-	-
Batna	-	2	4	3	2	-	4	-	31
Bejaia	-	-	5	-	3	-	1	-	8
Biskra	-	-	-	3	1	-	-	3	3
Bechar	-	-	-	-	-	-	-	-	-
Blida	-	-	2	2	-	-	7	2	76
Bouira	-	-	1	-	2	-	-	-	-
Tamanrasset	-	-	-	-	-	-	-	-	-
Tebessa	-	-	3	-	2	-	1	-	16
Tlemcen	-	-	5	4	-	-	3	1	40
Tiaret	-	-	-	1	-	-	1	-	12
Tizi Ouzou	1	-	7	1	3	-	2	1	54
Alger	7	10	18	4	25	6	30	-	-
Djelfa	-	-	-	-	1	-	1	-	5
Jijel	-	-	-	1	-	-	2	-	-
Setif	-	-	6	1	3	-	5	-	46
Saida	-	-	1	-	-	-	-	1	10
Skikda	-	-	2	-	1	-	3	-	43
Sidi Bel Abbes	-	-	2	-	-	2	3	-	60
Annaba	-	-	5	3	-	-	3	4	101
Guelma	-	-	-	1	-	-	3	-	32
Constantine	-	1	1	6	-	1	4	-	73
Medea	-	-	1	-	1	-	2	-	20
Mostaganem	-	-	4	-	2	-	1	-	8
M'sila	-	-	1	3	2	-	2	-	14
Mascara	-	-	1	-	1	-	1	-	8
Ouargla	-	-	1	-	-	-	1	-	9
Oran	1	5	9	10	3	-	4	-	113
El Bayadh	-	-	-	-	-	-	1	-	9
Illizi	-	-	-	-	-	-	-	-	-
Bordj Bou Areridj	-	-	2	-	1	-	3	-	36
Boumerdes	-	-	1	-	-	-	-	-	-
El Tarf	-	-	-	-	-	-	1	-	12
Tindouf	-	-	-	-	-	-	-	-	-
Tissemsilt	-	-	-	-	1	1	-	-	-
El Oued	-	-	-	1	3	-	1	-	8
Khenchela	-	1	2	-	-	-	2	-	13
Souk Ahras	-	-	2	-	-	2	3	-	32
Tipaza	-	-	-	2	-	-	6	-	42
Mila	-	-	1	1	-	-	3	-	18
Ain Defla	-	-	1	-	-	-	2	-	16
Naâma	-	-	-	-	-	-	-	-	-
Ain Temouchent	-	-	-	-	-	-	1	-	8
Ghardaia	-	-	-	4	-	1	-	-	-
Relizane	-	-	-	-	-	-	-	-	-
TOTAL	9	21	97	51	57	13	108	13	999

Source: Ministère de la Santé, de la Population et de la Réforme Hospitalière.

Tableau 21: Etat des infrastructures du secteur de la santé - Année 2011 -

Table 21: State of Infrastructures in Health Sector: 2011

1- Les établissements publics hospitaliers (E.P.H.) et les établissements Publics de Santé de Proximité (E.P.S.P.)

WILAYA	E.P.H.					E.P.S.P.						
	Nbre fonctionnel	Lits techniques	Lits organisés	Lits fonctionnels	Nbre non fonctionnel	Nbre fonctionnel	Nbre polyclinique	Lits d'urgences	Maternités intégrées	Maternités rurales	Lits maternité	Nbre salles de soins
Adrar	3	587	620	620	-	6	26	116	13	1	79	153
Chlef	5	920	892	892	1	6	43	69	15	-	135	146
Laghouat	2	624	551	551	-	7	33	111	9	-	47	55
Oum El Bouaghi	6	1.043	989	989	-	3	22	65	6	-	50	118
Batna	9	1.484	1.181	1.181	-	10	56	102	13	1	104	236
Bejaïa	5	903	788	788	-	8	50	135	11	-	75	173
Biskra	4	721	695	695	-	9	37	91	10	-	65	119
Bechar	4	683	543	543	-	7	21	111	11	-	62	77
Blida	4	698	610	610	-	4	34	53	8	-	70	81
Bouira	5	1.086	1.073	1.073	-	5	33	34	7	-	42	128
Tamanrasset	2	322	287	287	-	7	17	47	9	-	17	58
Tebessa	7	1.082	858	858	-	6	39	57	9	1	56	105
Tlemcen	4	813	762	762	-	7	32	62	15	-	112	266
Tiaret	5	971	1.038	1.081	-	7	38	85	10	1	60	110
Tizi Ouzou	7	1.112	1.096	1.096	-	8	57	96	23	1	156	273
Alger	8	1.476	1.765	1.765	-	10	75	157	3	-	31	155
Djelfa	4	984	923	923	-	5	38	144	16	-	109	91
Jijel	3	872	914	914	-	6	26	35	3	-	26	96
Setif	5	979	948	948	-	9	66	73	25	1	187	224
Saida	1	411	371	371	-	4	22	53	7	-	60	56
Skikda	5	969	1.018	1.018	-	5	35	53	9	-	64	155
Sidi Bel Abbes	3	408	366	366	-	7	61	59	9	-	57	88
Annaba	3	248	176	176	-	3	18	32	1	-	6	57
Guelma	5	746	641	641	-	4	24	54	4	-	36	128
Constantine	4	663	568	568	-	6	33	73	2	2	27	55
Medea	6	1.283	1.107	1.107	-	7	50	118	4	-	28	144
Mostaganem	3	1.268	995	995	-	6	26	45	10	1	99	142
M'sila	4	1.077	1.012	1.012	-	6	51	135	13	-	100	170
Mascara	6	1.541	1.586	1.586	-	5	32	36	14	3	136	169
Ouargla	4	775	770	770	-	5	31	58	4	3	49	79
Oran	2	351	277	277	-	9	42	56	5	-	29	102
El Bayadh	3	470	385	385	-	4	18	112	11	-	27	62
Illizi	2	176	172	172	-	4	6	36	4	-	20	33
Bordj Bou Arerridj	3	648	591	591	-	6	43	59	11	-	86	130
Boumerdes	3	664	622	622	-	4	35	78	11	2	116	92
El Tarf	3	499	401	401	-	4	19	76	7	-	50	88
Tindouf	1	134	167	167	-	2	5	14	1	-	10	8
Tissemsilt	3	550	584	584	-	3	19	38	7	-	50	101
El Oued	3	483	401	401	-	6	20	64	8	2	101	132
Khenchela	4	817	656	656	-	6	16	110	12	-	106	96
Souk Ahras	3	690	517	517	-	4	20	45	6	-	37	68
Tipaza	4	1.051	850	850	-	4	22	39	8	1	58	94
Mila	5	749	702	702	-	5	38	31	5	-	38	145
Ain Defla	4	986	992	992	-	4	36	53	6	-	51	107
Naâma	3	463	426	426	-	4	14	26	5	1	22	48
Ain Temouchent	3	624	600	600	-	4	26	67	3	-	21	89
Ghardaïa	4	652	517	517	-	5	19	36	3	-	24	57
Relizane	3	686	678	678	-	5	27	32	10	-	108	132
TOTAL	192	37.442	34.681	34.724	1	271	1.551	3.331	416	21	3.099	5.491

2- Les établissements hospitaliers (E.H.)

<i>E.H.</i>	<i>Nombre de lits</i>
<i>EH Ain Azel</i>	168
<i>EH Skikda</i>	115
<i>EH Ain Turck MADJBEUR TAMI</i>	226
<i>EH Ain Témouchent</i>	200
TOTAL	709

3- Les centres et établissements hospitalo-universitaires (C.H.U.) & (E.H.U.)

<i>C.H.U.</i>	<i>Nombre de lits</i>
<i>CHU BATNA</i>	611
<i>CHU BEJAIA</i>	433
<i>CHU BLIDA</i>	623
<i>CHU TLEMCEN</i>	658
<i>CHU TIZI OUZOU -UNITE NEDIR</i>	623
<i>CHU TIZI OUZOU -UNITE BELLOUA</i>	407
<i>CHU MUSTAPHA</i>	1 383
<i>CHU BENI MESSOUS</i>	707
<i>CHU PARNET</i>	470
<i>CHU BAB EL OUED</i>	580
<i>CHU SETIF – SIEGE</i>	506
<i>CHU SETIF –UNITE MERE ET ENFANT</i>	253
<i>CHU SETIF –UNITE ORL ET OPHTALMOLOGIE</i>	83
<i>CHU SIDI BEL ABBES</i>	634
<i>CHU ANNABA -HOPITAL IBN ROCHED-</i>	415
<i>CHU ANNABA -HOPITAL IBN SINA-</i>	285
<i>CHU ANNABA -HOPITAL DORBAN-</i>	199
<i>CHU ANNABA CLINIQUE DENTAIRE SAOULI</i>	0
<i>CHU ANNABA CLINIQUE D'OPHTALMOLOGIE</i>	50
<i>CHU ANNABA CLINIQUE DE PEDIATRIE</i>	94
<i>CHU ANNABA CLINIQUE DENTAIRE ELYSA</i>	0
<i>CHU CONSTANTINE</i>	1 539
<i>CHU ORAN - UNITE SIEGE</i>	1 494
<i>CHU ORAN - UNITE AMIRAL CABRAL</i>	19
<i>CHU ORAN – UNITE ORTHO TRAUMATOLOGIE</i>	65
<i>CHU ORAN -UNITE LARIBERE</i>	40
<i>CHU ORAN - UNITE DENTAIRE</i>	0
<i>EHU ORAN 1^{ER} NOVEMBRE 1954</i>	710
Total Général	12 881

Observation: La diminution des lits concernant quelques CHU, est dûe aux services qui sont en travaux.

4- Les établissements hospitaliers spécialisés (E.H.S.)

<i>E.H.S.</i>	<i>Nombre de lits</i>
EHS mère et enfant MERIAM BOUATOURA BATNA	190
EHS psychiatrique EL MADHER BATNA	93
EHS de rééducation réadaptation fonctionnelle FENAIA ILMATEN BEJAIA	60
EHS ophtalmologie EL BOUKHARI BISKRA	60
EHS mère et enfant EL ALIA BISKRA	136
EHS mère et enfant MOHAMED BOUDIAF BECHAR	138
EHS psychiatrique FRANTZ FANON BLIDA	1 012
EHS anti cancéreux BLIDA	238
EHS mère et enfant KHALDI ABDELAZIZ TEBESSA	166
EHS mère et enfant TLEMCEN	231
EHS mère et enfant AOURAI ZOHRA TIARET	84
EHS ophtalmologie BOUABDELLI BOUABDELLAH TIARET	52
EHS psychiatrique TIARET	240
EHS mère et enfant SBIHI TASSADIT TIZI OUZOU	95
EHS psychiatrique FERNANE HANAFI OUED AISSI TIZI OUZOU	330
EHS médecine du sport et cardio vasculaire DR MAUCHE BEN AKNOUN ALGER	92
EHS chirurgie cardiaque ABDERRAHMANI MOHAMED (CASTORS) ALGER	64
EHS des urgences médico- chirurgicales SALIM ZMIRLI "ALGER"	221
EHS des brûlés "ALGER"	63
EHS appareil locomoteur de BEN AKNOUN "ALGER"	253
EHS appareil locom.chir.réparatoire "DOUERA" "ALGER"	420
EHS psychiatrique DRID HOCINE (KOUBA) "ALGER"	217
EHS psychiatrique MAHFOUD BOUCEBCI CHERAGA "ALGER"	170
EHS neuro chirurgical ALI AIT IDIR "ALGER"	104
EHS des maladies infectieuses DR EL HADI FLICI "ALGER"	217
EHS anti cancéreux (CPMC) "ALGER"	484
EHS de rééducation réadapt. fonct KASDI MERBAH TIXERAINE "ALGER"	111
EHS de rééducation réada. fonct YAHGOUBI ZOHEIR AZURPLAGE (STAOUELI) "ALGER"	110
EHS de rééducation réadaptation fonct.TIXANA JIJEL	45
EHS mère et enfant (EL EULMA) SETIF	144
EHS psychiatrique AIN ABASSA SETIF	240
EHS de rééducation réadaptation fonct RAS ELMA SETIF	140
EHS mère et enfant HAMDANE BAKHTA SAIDA	180
EHS psychiatrique EL HARROUCH "SKIKDA"	323
EHS mère et enfant SIDI BEL ABBES	160
EHS psychiatrique SIDI BEL ABBES	120
EHS mère et enfant EL-BOUNI "ANNABA"	161
EHS psychiatrique EL RAZI "ANNABA"	243
EHS de rééducation réadapt. fonct SERAIDI ANNABA	126
EHS d'urologie, néphrologie et de transplantation rénale (DAKSI) CONSTANTINE	118
EHS pédiatrique SIDI MABROUK CONSTANTINE	190
EHS psychiatrique DJEBL OUAHCH CONSTANTINE	245
EHS chirurgie cardiaque ERRIADH CONSTANTINE	70
EHS psychiatrique MOSTAGANEM	80
EHS mère et enfant LALA KHEIRA MOSTAGANEM	69
EHS mère et enfant SLIMANE AMIRAT M'SILA	92
EHS de réedu. réada. fonct. BOUHNIFIA "MASCARA"	120
EHS mère et enfant TOUGGOURT	125
EHS mère et enfant LES PINS "ORAN"	91
EHS mère et enfant NOUAR FADELA "ORAN"	74
EHS mère et enfant LES AMANDIERS TAZI FATIMA "ORAN"	79
EHS mère et enfant POINT DU JOUR "ORAN"	80
EHS pédiatrique CANASTEL "ORAN"	184
EHS psychiatrique SIDI CHAMI "ORAN"	420
EHS en oncologie EMIR ABDELKADER "ORAN"	173
EHS d'ophtalmologie "ORAN"	170
EHS mère et enfant BELHOCINE RACHID BORDJ-BOU ARRERIDJ	131
EHS mère et enfant BENACEUR BACHIR EL OUED	135
EHS mère et enfant SALHI BELKACEM KHENCHELA	116
EHS psychiatrique OUED ATHMANIA "MILA"	232
EHS mère et enfant AIN TEMOUCHENT	127
EHS mère et enfant GUEDDI BAKIR GHARDAIA	92
EHS psychiatrique YELLEL RELIZANE	70
Total Général	10 816

5- Les infrastructures publiques

WILAYA	C.M.S.	Agences pharmac.	INFSSF	Capacité Pédagogique	INFSPM	Capacité Pédagogique	IFPM	Capacité Pédagogique	EFPM	Capacité Pédagogique	Nombre de classes Annexes	Capacité Pédagogique
Adrar	3	13	-	-	1	165	-	-	-	-	6	180
Chlef	7	23	-	-	-	-	1	200	-	-	5	170
Laghouat	10	22	-	-	-	-	-	-	1	240	12	465
Oum El Bouaghi	6	30	-	-	-	-	1	230	-	-	2	90
Batna	14	47	-	-	1	680	-	-	-	-	10	292
Bejaia	19	23	-	-	1	180	-	-	-	-	12	365
Biskra	7	30	-	-	1	420	-	-	-	-	2	80
Bechar	9	16	-	-	1	150	-	-	-	-	4	120
Blida	34	9	-	-	1	250	-	-	-	-	12	360
Bouira	4	14	-	-	1	180	-	-	-	-	6	210
Tamanrasset	6	3	-	-	-	-	1	40	-	-	-	-
Tebessa	6	36	-	-	1	300	-	-	-	-	6	191
Tlemcen	12	23	1	308	-	-	-	-	-	-	15	450
Tiaret	7	25	-	-	1	300	-	-	-	-	8	280
Tizi Ouzou	14	26	1	320	-	-	1	120	-	-	15	441
Alger	140	6	-	-	1	600	-	-	-	-	31	955
Djelfa	4	16	-	-	-	-	1	180	-	-	12	350
Jijel	9	14	-	-	1	210	-	-	-	-	3	90
Setif	14	51	-	-	1	300	-	-	-	-	3	90
Saida	6	9	-	-	1	190	-	-	-	-	-	-
Skikda	28	30	-	-	1	350	-	-	-	-	1	40
Sidi Bel Abbes	14	22	-	-	1	400	-	-	-	-	5	170
Annaba	9	11	1	300	-	-	-	-	-	-	3	105
Guelma	8	20	-	-	-	-	1	210	-	-	-	-
Constantine	16	16	-	-	1	780	-	-	-	-	-	-
Medea	4	28	-	-	1	325	-	-	-	-	-	-
Mostaganem	9	33	-	-	1	360	-	-	-	-	2	60
M'sila	5	27	-	-	1	360	-	-	-	-	-	-
Mascara	12	12	-	-	1	300	-	-	-	-	-	-
Ouargla	39	17	-	-	1	210	-	-	-	-	2	60
Oran	69	31	-	-	2	755	-	-	-	-	8	240
El Bayadh	3	10	-	-	-	-	-	-	-	-	1	30
Illizi	9	2	-	-	-	-	-	-	-	-	-	-
Bordj Bou Areridj	4	26	-	-	-	-	-	-	-	-	10	250
Boumerdes	17	4	-	-	-	-	-	-	-	-	4	120
El Tarf	1	17	-	-	-	-	-	-	-	-	3	105
Tindouf	1	3	-	-	-	-	-	-	-	-	2	80
Tissemsilt	2	12	-	-	-	-	-	-	-	-	4	120
El Oued	5	27	-	-	-	-	-	-	-	-	12	360
Khenchela	4	22	-	-	-	-	-	-	-	-	6	185
Souk Ahras	5	18	-	-	-	-	-	-	-	-	4	110
Tipaza	5	7	-	-	-	-	-	-	-	-	8	260
Mila	2	25	-	-	-	-	-	-	-	-	6	214
Ain Defla	5	18	-	-	1	320	1	240	-	-	4	122
Naâma	3	7	-	-	-	-	-	-	-	-	2	60
Ain Temouchent	3	7	-	-	-	-	-	-	-	-	4	120
Ghardaia	3	16	-	-	-	-	-	-	-	-	13	515
Relizane	5	26	-	-	-	-	-	-	-	-	2	60
TOTAL	621	930	3	928	24	8 085	7	1 220	1	240	270	8 565

6- Les infrastructures privées (Cabinets)

WILAYA	Cabinet Spécialiste	Cabinet Généraliste	Cabinet Dentaire	Pharmacie	Cabinet de Groupe
Adrar	6	16	9	36	-
Chlef	94	175	109	236	6
Laghouat	42	64	39	74	-
Oum El Bouaghi	97	146	70	155	6
Batna	184	281	239	314	1
Bejaia	174	147	193	206	16
Biskra	77	126	84	163	15
Bechar	31	17	20	68	-
Blida	260	225	250	297	7
Bouira	93	101	83	138	5
Tamanrasset	8	14	8	24	-
Tebessa	56	103	71	124	4
Tlemcen	247	238	143	355	11
Tiaret	71	125	58	188	-
Tizi Ouzou	246	219	270	247	18
Alger	1.757	952	1.148	937	108
Djelfa	76	123	53	190	-
Jijel	92	95	120	210	6
Setif	261	312	264	345	33
Saida	42	44	23	66	-
Skikda	130	157	133	268	18
Sidi Bel Abbes	103	128	65	236	2
Annaba	196	125	127	243	24
Guelma	72	83	58	121	1
Constantine	294	164	160	329	8
Medea	68	82	70	130	7
Mostaganem	102	120	77	147	6
M'sila	101	201	101	158	5
Mascara	100	110	62	176	2
Ouargla	62	74	56	126	6
Oran	417	347	266	593	35
El Bayadh	19	24	13	40	1
Illizi	-	1	1	9	-
Bordj Bou Areridj	77	134	115	164	12
Boumerdes	143	138	133	197	1
El Tarf	49	67	39	102	5
Tindouf	-	4	3	6	-
Tissemsilt	14	33	17	44	2
El Oued	44	68	42	135	2
Khenchela	28	56	49	111	4
Souk Ahras	37	66	33	109	3
Tipaza	107	93	84	178	11
Mila	98	167	85	201	3
Ain Defla	72	92	54	136	2
Naâma	28	30	13	50	-
Ain Temouchent	68	69	37	122	-
Ghardaia	36	52	35	77	3
Relizane	78	124	67	179	3
TOTAL	6.457	6.334	5.249	8.760	402

7- Les infrastructures privées (Cliniques)

WILAYA	Cliniques médicales		Cliniques médico-chirurgicales			Clinique de diagnostic	Centres d'hémodialyse		
	Avec hospitalisation	De jour	Avec hospitalisation		De jour (ambulatoire)		Autonomes	Intégrés	Nbre de reins
			Avec maternité	Sans maternité					
Adrar	-	-	-	-	-	-	-	-	-
Chlef	-	-	4	-	-	-	1	1	23
Laghouat	-	-	-	-	-	-	-	-	-
Oum El Bouaghi	-	2	5	-	-	-	-	-	-
Batna	-	2	5	3	2	-	4	-	31
Bejaia	-	-	5	-	3	-	3	-	14
Biskra	-	-	-	3	1	-	-	3	3
Bechar	-	-	-	-	-	-	-	-	-
Blida	-	-	2	2	-	-	7	2	122
Bouira	-	-	1	-	2	-	-	-	-
Tamanrasset	-	-	-	-	-	-	-	-	-
Tebessa	-	-	3	-	2	-	1	-	16
Tlemcen	-	-	5	3	-	-	4	1	58
Tiaret	-	-	-	1	-	-	1	-	12
Tizi Ouzou	1	-	8	1	3	-	3	1	68
Alger	7	-	18	9	28	9	32	-	375
Djelfa	-	-	-	-	1	-	1	1	6
Jijel	-	-	-	1	-	-	2	-	22
Setif	-	-	8	-	3	-	5	-	46
Saida	-	-	1	-	-	-	-	1	10
Skikda	-	-	2	-	1	-	2	-	43
Sidi Bel Abbes	-	-	2	-	-	2	3	-	60
Annaba	-	-	4	3	-	-	3	2	71
Guelma	-	-	-	-	-	-	3	-	32
Constantine	-	1	1	7	-	1	5	-	97
Medea	-	-	1	-	1	-	2	-	25
Mostaganem	-	1	4	-	2	-	1	-	8
M'sila	-	-	1	3	2	-	2	-	14
Mascara	-	-	1	-	1	-	1	-	8
Ouargla	-	-	1	-	1	1	1	-	9
Oran	1	5	9	10	3	-	5	2	124
El Bayadh	-	-	-	-	-	-	1	-	8
Illizi	-	-	-	-	-	-	-	-	-
Bordj Bou Arerridj	-	-	2	-	1	-	3	-	26
Boumerdes	-	-	1	-	-	-	-	-	-
El Tarf	-	-	-	-	-	-	1	-	12
Tindouf	-	-	-	-	-	-	-	-	-
Tissemsilt	-	-	-	-	1	1	-	-	-
El Oued	-	-	-	1	3	-	1	-	12
Khenchela	-	1	3	-	-	-	2	-	19
Souk Ahras	-	-	2	-	-	2	3	-	32
Tipaza	-	-	-	2	-	-	6	-	58
Mila	-	-	1	1	-	-	3	-	18
Ain Defla	-	-	1	-	-	-	2	1	26
Naâma	-	-	-	-	-	-	-	-	-
Ain Temouchent	-	-	-	-	-	-	1	-	8
Ghardaia	-	-	-	4	1	1	-	-	-
Relizane	-	-	-	-	-	-	-	-	-
TOTAL	9	12	101	54	62	17	115	15	1 516

Source: Ministère de la Santé, de la Population et de la Réforme Hospitalière.

Tableau 22: Etat des infrastructures du secteur de la santé - Année 2012 -

Table 22: State of Infrastructures in Health Sector: 2012

1- Les établissements publics hospitaliers (E.P.H.) et les établissements Publics de Santé de Proximité (E.P.S.P.)

WILAYA	E.P.H.				E.P.S.P.						
	Nbre fonctionnelle	Lits techniques	Lits organisés	Lits fonctionnels	Nbre fonctionnel	Nbre polyclinique	Lits d'urgences	Maternités intégrées	Maternités rurales	Lits maternité	Nbre salles de soins
Adrar	3	587	611	611	6	26	138	12	1	80	152
Chlef	6	1.023	945	945	6	42	63	14	-	127	154
Laghouat	2	624	549	549	7	35	85	6	-	40	55
Oum El Bouaghi	6	1.043	989	989	3	23	66	6	-	50	117
Batna	9	1.484	1.186	1.186	10	57	97	11	1	96	239
Bejaia	5	903	789	789	8	50	133	11	-	75	178
Biskra	4	721	702	702	9	39	89	9	-	68	119
Bechar	4	683	502	495	7	21	74	10	-	53	80
Blida	4	698	627	627	4	34	56	7	-	70	82
Bouira	5	1.086	1.079	1.079	5	33	35	7	-	56	129
Tamanrasset	2	322	282	282	7	19	52	9	-	18	55
Tebessa	7	1.082	848	848	6	39	48	7	1	41	110
Tlemcen	4	813	762	762	7	32	58	14	-	117	264
Tiaret	5	971	1.077	1.077	7	41	107	10	1	98	111
Tizi Ouzou	7	1.112	1.106	1.076	8	59	124	22	-	149	279
Alger	8	1.476	1.794	1.794	10	77	152	3	1	23	154
Djelfa	4	984	841	841	5	38	143	14	-	109	95
Jijel	3	872	920	920	6	26	38	3	-	26	96
Setif	5	979	947	947	9	67	80	24	-	181	223
Saida	1	411	371	351	4	23	55	6	-	60	59
Skikda	5	969	913	913	5	38	53	8	-	58	152
Sidi Bel Abbes	3	408	360	360	7	60	78	9	-	57	87
Annaba	3	248	181	181	3	18	37	1	-	6	59
Guelma	5	746	654	654	4	24	64	4	-	36	131
Constantine	4	663	559	559	6	34	65	2	1	13	55
Medea	6	1.283	1.158	1.158	7	61	150	3	-	28	137
Mostaganem	3	1.268	1.032	1.012	6	27	40	10	1	88	143
M'sila	4	1.077	1.019	1.019	6	52	126	12	-	100	171
Mascara	6	1.541	1.614	1.584	5	32	36	15	2	118	173
Ouargla	4	775	813	813	5	34	88	4	1	27	77
Oran	2	351	296	296	9	45	67	6	-	30	102
El Bayadh	3	470	385	385	4	18	45	9	-	27	63
Illizi	2	176	191	191	4	6	36	4	-	22	34
Bordj Bou Arerridj	3	648	633	633	6	43	72	10	-	86	132
Boumerdes	3	664	622	622	4	35	77	11	2	96	94
El Tarf	3	499	435	435	4	19	63	7	-	50	88
Tindouf	1	134	168	168	2	5	8	1	-	10	8
Tissemsilt	3	550	584	584	3	18	48	7	-	51	102
El Oued	3	483	401	401	6	21	59	9	1	79	138
Khenchela	4	817	660	660	6	16	66	11	-	110	96
Souk Ahras	3	690	484	484	4	22	44	6	-	37	68
Tipaza	4	1.051	853	853	4	24	44	7	1	59	95
Mila	5	749	676	676	5	38	33	5	-	38	146
Ain Defla	4	986	1.008	1.008	4	36	52	6	-	49	108
Naâma	3	463	433	433	4	15	24	5	-	21	48
Ain Temouchent	3	624	592	592	4	26	63	3	-	19	90
Ghardaia	4	652	545	481	5	19	36	3	-	24	60
Relizane	3	686	680	680	5	34	47	12	-	120	137
TOTAL	193	37.545	34.876	34.705	271	1.601	3.314	395	14	2.996	5.545

2- Les établissements hospitaliers (E.H.)

<i>E.H.</i>	<i>Nombre de lits</i>
<i>EH Ain Azel</i>	168
<i>EH Skikda</i>	271
<i>EH DIDOUCHE MOURAD Constantine</i>	0
<i>EH Ain Turck MADJBEUR TAMI</i>	206
<i>EH Ain Témouchent</i>	204
TOTAL	849

3- Les centres et établissements hospitalo-universitaires (C.H.U.) & (E.H.U.)

<i>C.H.U.</i>	<i>Nombre de lits</i>
<i>CHU BATNA</i>	611
<i>CHU BEJAIA</i>	465
<i>CHU BLIDA</i>	623
<i>CHU TLEMCEM</i>	658
<i>CHU TIZI OUZOU -UNITE NEDIR</i>	620
<i>CHU TIZI OUZOU -UNITE BELLOUA</i>	407
<i>CHU MUSTAPHA</i>	1 407
<i>CHU BENI MESSOUS</i>	765
<i>CHU PARNET</i>	470
<i>CHU BAB EL OUED</i>	564
<i>CHU SETIF – SIEGE</i>	506
<i>CHU SETIF –UNITE MERE ET ENFANT</i>	253
<i>CHU SETIF –UNITE ORL ET OPHTALMOLOGIE</i>	83
<i>CHU SIDI BEL ABBES</i>	636
<i>CHU ANNABA -HOPITAL IBN ROCHED-</i>	415
<i>CHU ANNABA -HOPITAL IBN SINA-</i>	285
<i>CHU ANNABA -HOPITAL DORBAN-</i>	199
<i>CHU ANNABA CLINIQUE DENTAIRE SAOULI</i>	0
<i>CHU ANNABA CLINIQUE D'OPHTALMOLOGIE</i>	50
<i>CHU ANNABA CLINIQUE DE PEDIATRIE</i>	94
<i>CHU ANNABA CLINIQUE DENTAIRE ELYSA</i>	0
<i>CHU CONSTANTINE</i>	1 539
<i>CHU ORAN - UNITE SIEGE</i>	1 538
<i>CHU ORAN - UNITE AMIRAL CABRAL</i>	19
<i>CHU ORAN – UNITE ORTHO TRAUMATOLOGIE</i>	65
<i>CHU ORAN -UNITE LARIBERE</i>	40
<i>CHU ORAN - UNITE DENTAIRE</i>	0
<i>EHU ORAN 1^{ER} NOVEMBRE 1954</i>	759
Total Général	13 071

4- Les établissements hospitaliers spécialisés (E.H.S.)

<i>E.H.S.</i>	<i>Nombre de lits</i>
---------------	-----------------------

EHS mère et enfant DR SAADANE	71
EHS mère et enfant MERIAM BOUATOURA BATNA	194
EHS psychiatrique EL MADHER BATNA	76
EHS de rééducation réadaptation fonctionnelle FENAIA ILMATEN BEJAIA	60
EHS ophtalmologie EL BOUKHARI BISKRA	80
EHS mère et enfant EL ALIA BISKRA	126
EHS mère et enfant MOHAMED BOUDIAF BECHAR	138
EHS psychiatrique FRANTZ FANON BLIDA	1 012
EHS anti cancéreux BLIDA	183
EHS mère et enfant KHALDI ABDELAZIZ TEBESSA	166
EHS mère et enfant TLEMCEN	261
EHS mère et enfant AOURAI ZOHRA TIARET	84
EHS ophtalmologie BOUABDELLI BOUABDELLAH TIARET	22
EHS psychiatrique TIARET	240
EHS mère et enfant SBIHI TASSADIT TIZI OUZOU	93
EHS psychiatrique FERNANE HANAFI OUED AISSI TIZI OUZOU	330
EHS médecine du sport et cardio vasculaire DR MAUCHE BEN AKNOUN ALGER	105
EHS chirurgie cardiaque ABDERRAHMANI MOHAMED (CASTORS) ALGER	64
EHS des urgences médico- chirurgicales SALIM ZMIRLI "ALGER"	221
EHS des brûlés "ALGER"	63
EHS appareil locomoteur de BEN AKNOUN "ALGER"	253
EHS appareil locom.chir.réparatoire "DOUERA" "ALGER"	429
EHS psychiatrique DRID HOCINE (KOUBA) "ALGER"	191
EHS psychiatrique MAHFOUD BOUCEBCI CHERAGA "ALGER"	170
EHS neuro chirurgical ALI AIT IDIR "ALGER"	104
EHS des maladies infectieuses DR EL HADI FLICI "ALGER"	217
EHS anti cancéreux (CPMC) "ALGER"	484
EHS de rééducation réadapt. fonct KASDI MERBAH TIXERAINE "ALGER"	111
EHS de rééducation réada. fonct YAHGOUBI ZOHEIR AZURPLAGE (STAOUELI) "ALGER"	110
EHS de rééducation réadaptation fonct.TIXANA JIJEL	45
EHS mère et enfant (EL EULMA) SETIF	144
EHS psychiatrique AIN ABASSA SETIF	248
EHS de rééducation réadaptation fonct RAS ELMA SETIF	113
EHS mère et enfant HAMDANE BAKHTA SAIDA	180
EHS psychiatrique EL HARROUCH "SKIKDA"	323
EHS mère et enfant SIDI BEL ABBES	160
EHS psychiatrique SIDI BEL ABBES	120
EHS mère et enfant EL-BOUNI "ANNABA"	161
EHS psychiatrique EL RAZI "ANNABA"	243
EHS de rééducation réadapt. fonct SERAIDI ANNABA	132
EHS d'urologie, néphrologie et de transplantation rénale (DAKSI) CONSTANTINE	118
EHS pédiatrique SIDI MABROUK CONSTANTINE	164
EHS psychiatrique DJEBL OUAHCH CONSTANTINE	255
EHS chirurgie cardiaque ERRIADH CONSTANTINE	70
EHS psychiatrique MOSTAGANEM	80
EHS mère et enfant LALA KHEIRA MOSTAGANEM	69
EHS mère et enfant SLIMANE AMIRAT M'SILA	98
EHS de réedu. réada. fonct. BOUHNIFIA "MASCARA"	120
EHS mère et enfant TOUGGOURT	121
EHS mère et enfant LES PINS "ORAN"	96
EHS mère et enfant NOUAR FADELA "ORAN"	74
EHS mère et enfant LES AMANDIERS TAZI FATIMA "ORAN"	79
EHS mère et enfant POINT DU JOUR "ORAN"	76
EHS mère et enfant HADJ ABED ATIKA	64
EHS pédiatrique CANASTEL "ORAN"	199
EHS psychiatrique SIDI CHAMI "ORAN"	470
EHS en oncologie EMIR ABDELKADER "ORAN"	203
EHS d'ophtalmologie "ORAN"	170
EHS mère et enfant BELHOCINE RACHID BORDJ-BOU ARRERIDJ	103
EHS mère et enfant BENACEUR BACHIR EL OUED	140
EHS mère et enfant SALHI BELKACEM KHENCHELA	116
EHS mère et enfant TIDJANI HEDDAM TIPAZA	52
EHS psychiatrique OUED ATHMANIA "MILA"	110
EHS mère et enfant AIN TEMOUCHENT	127
EHS mère et enfant GUEDDI BAKIR GHARDAIA	92
EHS psychiatrique YELLEL RELIZANE	70
Total Général	10 863

5- Les infrastructures publiques

WILAYA	C.M.S.	Agences pharmac.	INFSSF	Capacité Pédagogique	INFSPM	Capacité Pédagogique	IFPM	Capacité Pédagogique	EFPM	Capacité Pédagogique	Nombre de classes Annexes	Capacité Pédagogique
Adrar	4	13	-	-	1	165	-	-	-	-	6	180
Chlef	7	23	-	-	-	-	1	200	-	-	5	170
Laghouat	10	22	-	-	-	-	-	-	1	240	12	465
Oum El Bouaghi	7	30	-	-	-	-	1	230	-	-	2	90
Batna	14	47	-	-	1	680	-	-	-	-	10	292
Bejaia	19	23	-	-	1	180	-	-	-	-	12	365
Biskra	7	30	-	-	1	420	-	-	-	-	2	80
Bechar	9	16	-	-	1	150	-	-	-	-	4	120
Blida	34	9	-	-	1	250	-	-	-	-	12	360
Bouira	4	15	-	-	1	180	-	-	-	-	6	210
Tamanrasset	6	3	-	-	-	-	1	40	-	-	-	-
Tebessa	7	36	-	-	1	300	-	-	-	-	6	191
Tlemcen	12	23	1	308	-	-	-	-	-	-	15	450
Tiaret	7	25	-	-	1	300	-	-	-	-	8	280
Tizi Ouzou	14	26	1	320	-	-	1	120	-	-	15	441
Alger	141	6	-	-	1	600	-	-	-	-	31	955
Djelfa	4	16	-	-	-	-	1	180	-	-	12	350
Jijel	9	14	-	-	1	210	-	-	-	-	3	90
Setif	14	51	-	-	1	300	-	-	-	-	3	90
Saida	6	9	-	-	1	190	-	-	-	-	-	-
Skikda	28	30	-	-	1	350	-	-	-	-	1	40
Sidi Bel Abbes	14	22	-	-	1	400	-	-	-	-	5	170
Annaba	9	11	1	300	-	-	-	-	-	-	3	105
Guelma	8	20	-	-	-	-	1	210	-	-	-	-
Constantine	16	16	-	-	1	780	-	-	-	-	-	-
Medea	4	27	-	-	1	325	-	-	-	-	-	-
Mostaganem	9	33	-	-	1	360	-	-	-	-	2	60
M'sila	5	27	-	-	1	360	-	-	-	-	-	-
Mascara	12	12	-	-	1	300	-	-	-	-	-	-
Ouargla	39	18	-	-	1	210	-	-	-	-	2	60
Oran	69	26	-	-	2	755	-	-	-	-	8	240
El Bayadh	4	10	-	-	-	-	-	-	-	-	1	30
Illizi	9	2	-	-	-	-	-	-	-	-	-	-
Bordj Bou Arerridj	5	25	-	-	-	-	-	-	-	-	10	250
Boumerdes	17	3	-	-	-	-	-	-	-	-	4	120
El Tarf	1	17	-	-	-	-	-	-	-	-	3	105
Tindouf	1	2	-	-	-	-	-	-	-	-	2	80
Tissemsilt	2	12	-	-	-	-	-	-	-	-	4	120
El Oued	5	27	-	-	-	-	-	-	-	-	12	360
Khenchela	4	22	-	-	-	-	-	-	-	-	6	185
Souk Ahras	5	18	-	-	-	-	-	-	-	-	4	110
Tipaza	5	7	-	-	-	-	-	-	-	-	8	260
Mila	2	25	-	-	-	-	-	-	-	-	6	214
Ain Defla	5	18	-	-	1	320	1	240	-	-	4	122
Naâma	3	7	-	-	-	-	-	-	-	-	2	60
Ain Temouchent	3	7	-	-	-	-	-	-	-	-	4	120
Ghardaia	3	16	-	-	-	-	-	-	-	-	13	515
Relizane	5	26	-	-	-	-	-	-	-	-	2	60
TOTAL	627	923	3	928	24	8 085	7	1 220	1	240	270	8 565

6- Les infrastructures privées (Cabinets)

WILAYA	Cabinet Spécialiste	Cabinet Généraliste	Cabinet Dentaire	Pharmacie	Cabinet de Groupe
Adrar	6	17	9	36	-
Chlef	97	180	114	259	6
Laghouat	42	67	40	85	-
Oum El Bouaghi	98	147	71	159	6
Batna	196	279	241	328	1
Bejaia	187	148	192	214	18
Biskra	74	120	82	176	15
Bechar	32	17	20	70	-
Blida	289	226	250	308	8
Bouira	101	99	81	149	6
Tamanrasset	6	17	8	23	-
Tebessa	57	106	77	126	4
Tlemcen	260	243	149	367	11
Tiaret	74	127	55	196	-
Tizi Ouzou	260	213	269	257	18
Alger	1 821	969	1 185	954	121
Djelfa	81	125	54	198	-
Jijel	98	94	122	218	6
Setif	273	316	277	346	33
Saida	41	44	23	75	-
Skikda	130	156	136	269	19
Sidi Bel Abbes	103	124	58	237	6
Annaba	209	127	130	251	23
Guelma	74	80	61	125	1
Constantine	317	159	165	349	9
Medea	76	82	69	137	7
Mostaganem	104	117	77	147	6
M'sila	101	199	111	227	7
Mascara	108	109	65	176	2
Ouargla	71	75	60	135	6
Oran	436	334	267	597	38
El Bayadh	18	23	13	46	1
Illizi	-	1	1	11	-
Bordj Bou Arerridj	83	133	120	179	11
Boumerdes	152	132	141	198	3
El Tarf	54	70	38	105	5
Tindouf	1	5	4	6	-
Tissemsilt	17	32	17	49	2
El Oued	45	75	44	141	2
Khenchela	30	52	50	112	3
Souk Ahras	40	64	34	110	2
Tipaza	112	92	86	193	10
Mila	106	166	90	201	2
Ain Defla	75	97	57	143	2
Naâma	31	30	13	56	-
Ain Temouchent	73	70	39	128	-
Ghardaia	37	52	35	76	3
Relizane	80	125	68	187	3
TOTAL	6 776	6 335	5 368	9 135	426

7- Les infrastructures privées (Cliniques)

WILAYA	Cliniques médicales		Cliniques médico-chirurgicales			Clinique de diagnostic	Centres d'hémodialyse		
	Avec hospitalisation	De jour	Avec hospitalisation		De jour (ambulatoire)		Autonomes	Intégrés	Nbre de reins
			Avec maternité	Sans maternité					
Adrar	-	-	-	-	-	-	-	-	-
Chlef	-	-	4	-	-	-	1	-	15
Laghouat	-	-	-	-	-	-	-	-	-
Oum El Bouaghi	-	2	5	-	-	-	-	-	22
Batna	-	2	5	3	2	1	4	-	31
Bejaia	-	-	5	1	3	-	3	-	14
Biskra	-	-	-	3	1	-	-	-	-
Bechar	-	-	-	-	-	-	1	-	13
Blida	-	-	2	2	-	-	7	1	111
Bouira	-	-	2	-	1	-	4	-	37
Tamanrasset	-	-	-	-	-	-	-	-	-
Tebessa	-	-	3	-	2	-	1	-	16
Tlemcen	-	-	5	4	2	-	3	1	40
Tiaret	-	-	-	1	-	-	1	-	12
Tizi Ouzou	1	-	8	1	3	-	3	-	56
Alger	7	-	17	11	28	12	35	-	409
Djelfa	-	-	-	-	1	-	1	-	1
Jijel	-	-	1	1	-	-	3	-	30
Setif	-	-	9	-	4	-	5	-	56
Saida	-	-	1	-	-	-	-	-	-
Skikda	-	-	2	-	1	-	2	-	27
Sidi Bel Abbes	-	-	2	-	-	2	3	-	60
Annaba	-	1	4	3	1	-	3	-	58
Guelma	-	-	1	-	-	-	3	-	32
Constantine	-	3	3	3	-	1	5	-	104
Medea	-	-	1	-	-	-	2	-	25
Mostaganem	-	1	4	-	2	-	1	-	8
M'sila	-	-	1	3	3	-	2	-	14
Mascara	-	-	1	-	1	-	1	-	8
Ouargla	-	-	1	-	1	1	1	-	9
Oran	1	5	9	10	3	-	6	-	128
El Bayadh	-	-	-	-	-	-	1	-	10
Illizi	-	-	-	-	-	-	-	-	-
Bordj Bou Areridj	-	-	2	-	1	-	3	-	41
Boumerdes	-	-	1	-	-	-	2	-	34
El Tarf	-	-	-	-	-	-	1	-	12
Tindouf	-	-	-	-	-	-	-	-	-
Tissemsilt	-	-	-	-	1	1	-	-	-
El Oued	-	-	-	1	3	-	1	-	14
Khenchela	-	1	3	-	-	-	2	-	17
Souk Ahras	-	-	1	-	-	3	3	-	32
Tipaza	-	-	-	2	-	-	6	-	58
Mila	-	-	1	1	-	-	3	-	18
Ain Defla	-	-	1	-	-	-	2	-	15
Naâma	-	-	-	-	-	-	-	-	-
Ain Temouchent	-	-	-	-	-	1	1	-	8
Ghardaia	-	-	-	4	1	1	1	-	-
Relizane	-	-	-	-	-	-	-	-	-
TOTAL	9	15	105	54	65	23	127	2	1 595

Source: Ministère de la Santé, de la Population et de la Réforme Hospitalière.

III - Etat sanitaire de la population

III - Population Sanitary Status

Tableau 23: Principales maladies à déclaration obligatoire de 2010 à 2012
Table 23: Principal Diseases of Compulsory Claim: 2010 to 2012

<i>Maladies</i>	2010	2011	2012
<i>Méningite</i>	3 369	5 284	3 455
<i>dont : - Méningite à méningocoque</i>	57	50 ¹	34
<i>- Autres méningites</i>	3 312	5 234 ¹	3 421
<i>Typhoïde</i>	223	217	232
<i>Dysenterie</i>	560	526	150
<i>Hépatite virale A</i>	1 853	1 262	1 466
<i>Hépatite virale B</i>	1 783	2 003 ¹	1 797
<i>Hépatite virale C</i>	526	627	603
<i>Trachome</i>	556	414	270
<i>Bilharziose</i>	15	19	11
<i>Paludisme</i>	408	191	887
<i>dont : - Cas de paludisme importé</i>	400	187	828
<i>Kyste hydatique</i>	339	334	315
<i>Leishmaniose (viscérale)*</i>	121	94	57
<i>Leishmaniose (cutanée)</i>	21 049	16 585 ¹	8 390
<i>Brucellose</i>	10 014	6 123 ¹	4 500
<i>Rage</i>	14	17	17
<i>Rougeole</i>	1 486	1 899	1 891
<i>Diphtérie</i>	0	0	0
<i>Coqueluche</i>	34	27	132
<i>Tétanos</i>	6	7	10
<i>dont : - Tétanos néonatal</i>	1	0	3
<i>- Tétanos non néonatal</i>	5	7	7
<i>Tuberculose toutes formes</i>	21 786	21 887	21 413
<i>dont : - Tuberculose pulmonaire (TP) **</i>	10 321	10 033	9 393
<i>- Tuberculose extra pulmonaire (TEP)</i>	11 356	11 728	11 956
<i>- Tuberculose à localisation non précisée</i>	109	126	64
<i>SIDA maladie</i>	142	102	93
<i>SIDA VIH Séropositifs</i>	411	658	619

Source: Institut National de la Santé Publique. / * Lire Leishmaniose (viscérale) au lieu de Leishmaniose (viscérale et virus) (voir les éditions précédentes).

** Y compris cas à double localisation, pulmonaire et extra-pulmonaire. (Voir: A lire dans l'édition précédente)

¹Chiffres révisés par rapport à l'édition précédente.

Tableau 24: Principales maladies à déclaration obligatoire par Wilaya de 2010 à 2012
Table 24: Principal Diseases of Compulsory Claim per Wilaya: 2010 to 2012

Wilaya	Trachome			Kyste Hydatique			Rougeole			Brucellose		
	2010	2011	2012	2010	2011	2012	2010	2011	2012	2010	2011	2012
Adrar	0	1	0	1	0	1	5	1	22	1	2	0
Chlef	0	0	0	6	16 ¹	13	41	19	0	1	1	1
Laghouat	0	0	0	2	4	0	133	0	0	746	724	542
Oum El	0	0	0	12	6	7	20	0	21	73	53	31
Batna	0	0	0	5	2	6	30	7	132	31	49	33
Bejaia	0	0	0	7	9	13	6	12	17	2	2	2
Biskra	3	1	8	7	4	3	5	271	110	584	377	315
Bechar	0	0	0	10	1	2	1	1	11	829	468	442
Blida	0	0	0	12	18 ¹	4	0	1	37	0	10	1
Bouira	0	0	0	4	3	4	13	2	2	29	7	15
Tamanrasset	2	0	4	2	3	2	6	3	1	1	0	0
Tebessa	0	0	0	27	28	5	30	7	6	280	369	226
Tlemcen	0	0	0	2	5	7	93	21	9	213	99	82
Tiaret	0	0	0	12	18	5	32	0	0	91	29	36
Tizi Ouzou	0	0	0	2	4	2	0	24	31	0	5	6
Alger	0	0	0	0	0	0	4	22	63	6	7	3
Djelfa	0	0	0	16	2	6	3	40	14	2 384	1 178	811
Jijel	0	0	0	5	4 ¹	1	1	2	48	0	1	0
Setif	0	0	0	34	25	22	132	47	80	75	89	79
Saida	0	0	0	18	9	11	14	0	0	155	48	20
Skikda	0	0	0	8	6	5	0	18	2	2	0	1
Sidi Bel Abbes	0	0	0	16	15	15	37	47	49	282	135 ¹	134
Annaba	0	0	0	0	8	5	34	20	135	0	1	1
Guelma	0	0	0	4	7	14	57	0	2	5	13	14
Constantine	0	0	0	10	10	4	45	52	61	7	10	3
Medea	0	0	0	27	29	22	1	4	0	90	57	29
Mostaganem	0	0	0	4	3	9	41	21	35	10	4	0
M'sila	0	0	0	16	14	7	33	961	72	559	257	406
Mascara	0	0	0	5	11	15	2	2	17	4	7	8
Ouargla	416	193	44	3	1	2	81	27	92	55	34	12
Oran	0	0	0	0	0	0	345	98	303	27	2	6
El Bayadh	0	0	0	0	0	4	5	0	0	2 100	599	508
Illizi	32	18	11	0	0	0	11	5	1	0	0	0
Bordj B.	0	0	0	2	7	22	5	13	11	34	84	89
Boumerdes	0	0	0	0	0	2	2	7	0	0	0	0
El Tarf	0	0	0	4	1	0	56	17	38	0	0	8
Tindouf	11	6	0	0	0	0	0	5	12	2	0	0
Tissemsilt	0	0	0	5	7	3	8	12	22	4	20	1
El Oued	77	161	183	0	0	0	34	13	0	115	87	41
Khenchela	0	0	0	7	1	3	8	5	0	284	272	209
Souk Ahras	0	0	0	4	2	15	36	46	142	4	14	9
Tipaza	0	0	0	3	10	10	17	25	2	0	0	1
Mila	0	0	0	4	7	2	4	2	39	17	13	3
Ain Defla	0	0	0	23	28	24	0	0	0	8	2	19
Naâma	0	0	0	0	0	0	6	7	8	503	493	110
Ain Temouchent	0	0	0	2	2	1	4	12	0	33	55	15
Ghardaia	15	34	20	1	3	2	3	0	242	365	443	227
Relizane	0	0	0	7	1	15	42	0	1	3	3	1
Total	556	414	270	339	334	315	1 486	1 899	1 891	10 014	6 123¹	4 500

Source: Institut National de la Santé Publique

¹Chiffres révisés par rapport à l'édition précédente.

Tableau 24(suite): Principales maladies à déclaration obligatoire par Wilaya de 2010 à 2012
Table 24(continued): Principal Diseases of Compulsory Claim per Wilaya: 2010 to 2012

Wilaya	Hépatite Virale A			Hépatite Virale B			Hépatite Virale C			Tétanos Néonatal ^(*)		
	2010	2011	2012	2010	2011	2012	2010	2011	2012	2010	2011	2012
Adrar	1	0	1	170	121	68	11	8	12	0	0	0
Chlef	16	7	12	4	8	2	0	2	3	0	0	0
Laghouat	2	0	0	3	4	8	2	3	4	0	0	0
Oum El Bouaghi	8	5	41	25	18	22	39	56	26	0	0	0
Batna	38	52	73	31	19	48	17	23	21	0	0	0
Bejaia	38	27	71	30	43	51	5	16	9	0	0	0
Biskra	64	72	50	29	21	25	5	8	14	0	0	0
Bechar	1	0	0	257	183	224	18	17	13	0	0	0
Blida	107	64	4	53	37	3	17	5	2	0	0	0
Bouira	524	37	55	25	20	29	5	10	10	0	0	0
Tamanrasset	1	0	0	58	150	103	9	19	4	0	0	0
Tebessa	15	13	19	21	30	27	28	54	68	0	0	1
Tlemcen	10	7	39	16	31	26	11	23	11	0	0	0
Tiaret	6	3	2	6	13	4	1	6	4	0	0	0
Tizi Ouzou	11	5	19	1	5	4	1	5	1	0	0	0
Alger	49	23	27	5	15	11	7	20	15	0	0	0
Djelfa	0	1	0	6	11	13	2	5	2	0	0	0
Jijel	20	36	42	67	65	57	34	24	35	0	0	0
Setif	121	141	264	52	55	70	26	20	9	0	0	0
Saida	6	8	5	2	5	2	1	0	0	0	0	0
Skikda	33	19	44	76	66	44	11	12	14	0	0	0
Sidi Bel Abbes	6	21	22	29	24	30	38	29	45	0	0	0
Annaba	8	13	28	50	51	33	36	23	12	0	0	0
Guelma	23	141	95	81	140	142	15	19	40	0	0	0
Constantine	40	111	170	31	19	15	9	13	5	0	0	0
Medea	10	6	11	53	71	48	19	17	23	0	0	0
Mostaganem	16	24	35	7	5	5	2	3	5	0	0	0
M'sila	15	16	32	81	91	132	9	16	47	0	0	0
Mascara	103	191	89	21	30	23	17	7	23	0	0	0
Ouargla	3	7	8	115	127 ¹	111	22	20	11	0	0	1
Oran	2	11	11	2	4	1	2	7	9	0	0	1
El Bayadh	1	2	0	6	17	6	4	10	1	0	0	0
Illizi	3	0	1	27	39	20	3	2	2	0	0	0
Bordj B. Areridj	24	26	27	45	108	80	7	11	7	0	0	0
Boumerdes	6	14	10	1	16	6	0	2	1	0	0	0
El Tarf	15	21	7	13	16	6	0	8	3	0	0	0
Tindouf	0	0	0	82	57	73	12	5	1	0	0	0
Tissemsilt	5	7	9	7	11	3	12	18	6	0	0	0
El Oued	1	5	9	87	134	118	2	1	8	1	0	0
Khenchela	19	10	13	12	6	4	15	16	25	0	0	0
Souk Ahras	361	23	18	4	7	3	14	5	3	0	0	0
Tipaza	31	13	8	4	4	9	1	4	4	0	0	0
Mila	20	25	25	34	17	11	11	8	6	0	0	0
Ain Defla	16	27	5	7	1	3	0	2	1	0	0	0
Naâma	8	3	1	7	19	4	1	4	2	0	0	0
Ain Temouchent	7	22	49	21	30	21	12	27	16	0	0	0
Ghardaia	38	1	10	7	22	19	0	4	1	0	0	0
Relizane	1	2	5	12	17	30	13	10	19	0	0	0
Total	1 853	1 262	1 466	1 783	2 003¹	1 797	526	627	603	1	0	3

Source: Institut National de la Santé Publique.

^(*) Lire tétanos néonatal au lieu de tétanos (voir les éditions précédentes)

¹ Chiffres révisés par rapport à l'édition précédente.

Tableau 24(suite): Principales maladies à déclaration obligatoire par Wilaya de 2010 à 2012
Table 24(continued): Principal Diseases of Compulsory Claim per Wilaya: 2010 to 2012

Wilaya	Coqueluche			Dysenterie			Typhoïde			Leishmaniose (cutanée)			Méningite*		
	2010	2011	2012	2010	2011	2012	2010	2011	2012	2010	2011	2012	2010	2011	2012
Adrar	5	4	8	59	20	7	4	3	1	9	42 ¹	29	23	19	21
Chlef	0	0	2	0	0	0	3	1	3	18	14	20	46	67	12
Laghouat	0	0	0	0	0	0	21	7	3	453	1 643	439	7	3	6
Oum El Bouaghi	0	0	1	0	1	1	1	0	0	3	4	5	23	19	7
Batna	0	2	0	1	0	0	2	2	0	770	569	143	50	178	102
Bejaia	0	1	0	0	0	1	2	1	1	8	6	4	100	100 ¹	94
Biskra	0	0	0	0	23	3	22	14	13	6 169	4 178	3 019	78	119	191
Bechar	0	0	1	19	6	3	0	0	0	897	1 069	593	4	4	40
Blida	0	0	0	0	5	0	8	1	1	16	16	0	224	214	11
Bouïra	0	0	0	1	0	0	6	0	1	46	55	11	56	143	73
Tamanrasset	0	0	0	26	8	2	12	2	1	5	5	0	24	5	4
Tebessa	0	0	1	0	0	0	0	1	0	752	665	208	58	60	41
Tlemcen	1	4	0	62	13	3	3	4	8	0	5	3	179	187	91
Tiaret	0	0	3	0	0	0	0	5	0	49	21	11	4	2	4
Tizi Ouzou	0	0	8	0	0	1	1	0	0	16	19	5	134	153	115
Alger	20	7	6	1	2	4	6	3	2	4	6	1	505	1 353	521
Djelfa	0	0	0	0	0	0	0	0	3	49	265	211	6	12 ¹	20
Jijel	0	4	8	3	5	5	31	19	2	20	16	8	77	84	68
Setif	0	0	1	7	3	0	10	9	125	103	67	36	110	179	135
Saïda	0	0	1	0	0	0	0	0	0	24	37	8	8	10	11
Skikda	0	0	0	0	0	1	1	2	1	7	14 ¹	6	73	40 ¹	113
Sidi Bel Abbes	0	0	0	0	0	0	1	1	0	4	10	24	74	94	84
Annaba	0	0	0	0	0	1	1	57	16	9	3	0	17	37	8
Guelma	0	0	0	0	7	0	2	8	11	2	2	4	5	4	6
Constantine	0	0	0	1	4	3	6	1	3	8	7	5	91	180	99
Medea	0	0	0	0	0	0	7	8	2	108	268	121	189	302	230
Mostaganem	0	0	3	8	14	25	0	2	0	0	1	0	8	7	7
M'sila	0	0	0	1	0	0	2	3	2	4 936	2 108	221	12	41	167
Mascara	0	0	6	0	0	0	0	0	2	12	0	0	115	89	69
Ouargla	0	0	0	92	41	1	1	8	1	1 030	846	587	78	78	80
Oran	1	1	77	1	0	3	2	7	4	0	0	0	108	122	57
El Bayadh	0	0	1	0	0	0	11	2	0	302	475	165	29	29	11
Illizi	0	1	0	8	2	2	0	0	0	7	7	2	3	1	1
Bordj B. Arerridj	0	0	0	0	0	0	3	18	2	345	376	92	211	253	276
Boumerdes	0	0	2	0	0	5	3	0	2	2	6	2	51	152	104
El Tarf	0	0	0	57	72	30	0	1	4	3	2	1	31	81	35
Tindouf	0	0	0	2	0	0	0	0	0	1	0	0	3	24	6
Tissemsilt	3	1	0	0	0	0	0	1	0	5	6	4	16	10	3
El Oued	3	0	0	89	259	8	4	2	2	3 800	2 084	1 716	15	59	65
Khenchela	1	2	0	0	0	0	2	1	1	141	75	45	84	143	99
Souk Ahras	0	0	0	43	7	1	0	0	0	1	1	1	0	19	26
Tipaza	0	0	0	0	0	0	2	1	0	3	32	21	109	307	106
Mila	0	0	0	17	2	0	3	3	5	52	57	30	55	79	72
Ain Defla	0	0	0	0	0	0	4	4	0	7	18	9	28	28	41
Naâma	0	0	0	3	1	0	0	0	0	315	572	189	3	3	2
Ain Temouchent	0	0	1	0	0	0	17	9	5	0	4	1	60	45	23
Ghardaïa	0	0	0	22	12	0	0	1	2	535	908	383	30	33	38
Relizane	0	0	2	37	19	40	19	5	3	3	1	3	98	63	26
Total	34	27	132	560	526	150	223	217	232	21 049	16 585¹	8 390	3 312	5 234¹	3 421

Source: Institut National de la Santé Publique.

¹Chiffres révisés par rapport à l'édition précédente.

* Non compris, méningite à méningocoque.

IV - Mouvement sanitaire

IV- Sanitation

Tableau 25: Activités dans les Etablissements hospitaliers (E.H.) & Etablissements publics hospitaliers (E.P.H.) de 2009 à 2012

Table 25: Activities of Hospitals (H.) and Public Hospitals (P.H.): 2009 to 2012

	2009	2010	2011	2012
Activités hospitalières				
Spécialités médicales (Nombre d'admissions)	599 701	579 706	592 648	628 516
dont : - Hommes	172 615	158 844	165 267	176 352
- Femmes	184 503	182 416	180 937	194 711
- Enfants	242 583	238 446	246 444	257 453
Spécialités chirurgicales (Nombre d'admissions)	288 928	270 567	291 964	302 190
dont : - Hommes	123 809	116 079	124 549	127 742
- Femmes	117 458	108 695	119 484	123 583
- Enfants	47 661	45 793	47 931	50 865
Spécialités de gynéco-obstétrique (Nombre d'admissions)	536 846	532 596	558 255	579 932
Activités des urgences				
Admissions moins de 24 heures	1 425 227	1 225 254	1 351 957	1 354 414
Consultations	9 807 011	9 606 380	10 449 604	11 031 819
Nombre de décès	10 418	10 059	11 297	12 006
Activités de maternité				
Accouchements	366 335	373 794	379 848	392 347
Naissances vivantes	364 938	372 200	372 525	393 998
Morts-nés	6 069	5 858	6 349	5 519
Décès après naissance	2 957	3 141	3 147	3 126
Décès maternels	...	89	105	109
Activités de consultation				
Consultations spécialisées	2 256 353	2 179 069	2 276 652	2 736 901
Consultations urgences	9 807 011	9 606 380	10 449 604	11 031 819

Tableau 26: Activités dans les centres et établissements hospitalo-universitaires (C.H.U.) & (E.H.U.) de 2009 à 2012

Table 26: Activities in University Health Centers (U.H.C.) and University Hospitals (U.H.): 2009 to 2012

	2009	2010	2011	2012
Activités hospitalières				
Spécialités médicales (Nombre d'admissions)	243 447	251 294	286 896	282 204
dont : - Hommes	78 078	87 510	95 611	91 276
- Femmes	84 016	94 441	104 206	97 225
- Enfants	81 353	69 343	87 079	93 703
Spécialités chirurgicales (Nombre d'admissions)	158 110	158 716	154 603	189 247
dont : - Hommes	67 692	68 264	68 280	82 106
- Femmes	54 263	54 080	52 524	71 516
- Enfants	36 155	36 372	33 799	35 625
Spécialités de gynéco-obstétrique (Nombre d'admissions)	129 642	131 574	155 383	158 597
Activités des urgences				
Admissions moins de 24 heures	129 853	138 526	168 807	169 314
Consultations	1 537 089	2 407 562	1 710 679	1 856 337
Nombre de décès	5 047	5 370	5 916	6 688
Activités de maternité				
Accouchements	90 796	84 683	102 992	103 830
Naissances vivantes	89 845	85 618	105 141	105 775
Morts-nés	2 199	2 006	2 302	2 260
Décès après naissance	1 566	1 569	1 760	1 568
Décès maternels	49	51	45	38
Activités de consultation				
Consultations spécialisées	3 002 453	2 840 727	3 251 539	3 747 214
Consultations urgences	1 537 089	2 373 690	1 710 679	1 856 337

Tableau 27: Activités dans les établissements hospitaliers spécialisés (E.H.S.) de 2009 à 2012
Table 27: Activities of Specialized Hospitals (S.H.): 2009 to 2012

	2009	2010	2011	2012
Activités hospitalières				
Spécialités médicales (Nombre d'admissions)	171 724	182 628	202 119	215 602
<i>dont</i> : - Hommes	40 911	42 586	49 808	51 555
- Femmes	47 609	52 786	55 375	61 489
- Enfants	83 204	87 256	96 936	102 558
Spécialités chirurgicales (Nombre d'admissions)	50 170	50 775	53 881	57 267
<i>dont</i> : - Hommes	19 537	18 535	20 071	22 141
- Femmes	19 444	19 524	20 056	21 666
- Enfants	11 189	12 716	13 754	13 460
Spécialités de gynéco-obstétrique (Nombre d'admissions)	241 317	244 852	246 687	262 217
Activités des urgences				
Admissions moins de 24 heures	41 483	51 059	74 591	67 487
Consultations	659 846	593 141	805 084	988 016
Nombre de décès	414	375	445	488
Activités de maternité				
Accouchements	166 141	171 882	162 556	182 516
Naissances vivantes	165 290	174 201	165 035	182 810
Morts-nés	3 597	3 086	2 799	3 604
Décès après naissance	2 379	2 148	2 196	2 456
Décès maternels	52	60	50	48
Activités de consultation				
Consultations spécialisées	1 127 680	1 337 206	1 461 336	1 631 794
Consultations urgences	659 846	593 141	805 084	988 016

Tableau 28: Activités de maternité dans les Etablissements Publics de Santé de Proximité (E.P.S.P.) de 2009 à 2012

Table 28: Activities of Maternity in Nearby Public Health Establishments (N.P.H.E.): 2009 to 2012

	2009	2010	2011	2012
Nombre d'accouchements	124 987	132 591	134 958	138 048
Nombre de naissances vivantes	124 056	131 687	134 047	137 384
Nombre de morts-nés	1 023	1 151	1 176	1 121
Décès après naissance	152	160	150	186
Nombre de décès maternels	8	7	16	3

Tableau 29: Activités de consultation dans les Etablissements Publics de Santé de Proximité (E.P.S.P.) de 2009 à 2012

Table 29: Consulting Activities in Nearby Public Health Establishments (N.P.H.E.): 2009 to 2012

	2009	2010	2011	2012
Nombre de consultations urgences	7 253 996	8 150 326	9 766 834	11 065 052
Nombre de consultations générales	30 522 140	32 157 485	37 978 838	42 798 374
Nombre de consultations spécialisées	2 904 106	2 682 940	3 165 236	3 400 506
Nombre de consultations des maternités intégrées dans les polycliniques	455 073	589 548	742 321	688 424
<i>dont</i> : - Sage femme	306 014	301 166	420 777	398 202
- Médecin généraliste	129 269	215 461	278 391	257 065
- Médecin spécialiste	19 790	72 921	43 153	33 157

Chapitre VII: Education	Page	Chapter VII: Education
I - Généralités	101	I - Generalities
Tableau 1: Evolution du taux de scolarisation à travers les recensements généraux de la population et de l'habitat (RGPH)	101	Table 1: Enrollment Ratio Evolution Across the General Censuses of Population and Housing (GCPH)
Tableau 2: Evolution des effectifs inscrits par niveau d'enseignement de 2008/09 à 2012/13	101	Table 2: Registered Students' Evolution per Education Level: 2008/09 to 2012/13
Tableau 3: Evolution du personnel enseignant par niveau d'enseignement de 2008/09 à 2012/13	101	Table 3: Teaching Staff's Evolution per Education Type: 2008/09 to 2012/13
II - Enseignement primaire	102	II - Primary Education
Tableau 4: Infrastructures de l'Enseignement primaire selon la wilaya de 2010/11 à 2012/13	102	Table 4: Infrastructures of Primary Education by Wilaya: 2010/11 to 2012/13
Tableau 5: Nombre d'écoles utilisées dans l'enseignement primaire selon la wilaya de 2008/09 à 2012/13	103	Table 5: Number of Schools used in Primary Education by Wilaya: 2008/09 to 2012/13
Tableau 6: Répartition des élèves dans l'enseignement primaire par sexe et par wilaya de 2010/11 à 2012/13	104	Table 6: Pupils' Breakdown in the Primary Education by Sex and Wilaya: 2010/11 to 2012/13
Tableau 7: Répartition des élèves dans l'enseignement primaire par wilaya et par année d'étude de 2010/11	105	Table 7: Pupil's Breakdown in the Primary Education by Wilaya and Academic Year: 2010/11
Tableau 8: Répartition des élèves dans l'enseignement primaire par wilaya et par année d'étude de 2011/12	106	Table 8: Pupil's Breakdown in the Primary Education by Wilaya and Academic Year: 2011/12
Tableau 9: Répartition des élèves dans l'enseignement primaire par wilaya et par année d'étude de 2012/13	107	Table 9: Pupil's Breakdown in the Primary Education by Wilaya and Academic Year: 2012/13
Tableau 10: Répartition des enseignants dans l'enseignement primaire selon le sexe et la wilaya de 2008/09 à 2010/11	108	Table 10: Teacher's Breakdown in the Primary Education by sex and Wilaya: 2008/09 to 2010/11
Tableau 10 (suite): Répartition des enseignants dans l'enseignement primaire selon le sexe et la wilaya de 2011/12 et 2012/13	109	Table 10(Continued): Teacher's Breakdown in the Primary Education by sex and Wilaya: 2011/12 and 2012/13
Tableau 11: Répartition du personnel enseignant selon le corps et la langue d'enseignement - Année scolaire 2009/10 -	111	Table 11: Teaching Staff's Breakdown by Education Language and Body - Academic Years- : 2009/10
Tableau 12: Répartition du personnel enseignant selon le corps et la langue d'enseignement - Année scolaire 2010/11 -	111	Table 12: Teaching Staff's Breakdown by Education Language and - Academic Years- : 2010/11

(Suite sommaire)

<p>Tableau 13: Répartition du personnel enseignant selon le corps et la langue d'enseignement - Année scolaire 2011/12 -</p>	112	<p>Table 13: Teaching Staff's Breakdown by Education Language and Body - Academic Years- : 2011/12</p>
<p>Tableau 14: Répartition du personnel enseignant selon le corps et la langue d'enseignement - Année scolaire 2012/13 -</p>	112	<p>Table 14: Teaching Staff's Breakdown by Education Language and Body - Academic Years- : 2012/13</p>
<p>III - Enseignement moyen</p>	113	<p>III - Intermediate Education</p>
<p>Tableau 15: Nombre de collèges d'enseignement moyen (C.E.M) selon la wilaya de 2008/09 à 2012/13</p>	113	<p>Table 15: Number of Colleges in the Intermediate Education (C.I.E) by Wilaya: 2008/09 to 2012/13</p>
<p>Tableau 16: Répartition des élèves de l'enseignement moyen par sexe et par wilaya de 2010/11 à 2012/13</p>	114	<p>Table 16: Pupils' Breakdown in the Intermediate Education by Sex and Wilaya by Academic Year: 2010/11 to 2012/13</p>
<p>Tableau 17: Répartition des élèves dans l'enseignement moyen par wilaya et par année d'étude de 2010/11</p>	115	<p>Table 17: Pupil's Breakdown in the Intermediate Education by Wilaya and Academic Year: 2010/11</p>
<p>Tableau 18: Répartition des élèves dans l'enseignement moyen par wilaya et par année d'étude de 2011/12</p>	116	<p>Table 18: Pupil's Breakdown in the Intermediate Education by Wilaya and Academic Year: 2011/12</p>
<p>Tableau 19: Répartition des élèves dans l'enseignement moyen par wilaya et par année d'étude de 2012/13</p>	117	<p>Table 19: Pupil's Breakdown in the Intermediate Education by Wilaya and Academic Year: 2012/13</p>
<p>Tableau 20: Répartition des enseignants dans l'enseignement moyen selon le sexe et la wilaya de 2008/09 à 2010/11</p>	118	<p>Table 20: Teacher's Breakdown in the Intermediate Education by Sex and Wilaya: 2008/09 to 2010/11</p>
<p>Tableau 20 (Suite): Répartition des enseignants dans l'enseignement moyen selon le sexe et la wilaya de 2011/12 et 2012/13</p>	119	<p>Table 20 (Continued): Teacher's Breakdown in the Intermediate Education by Sex and Wilaya: 2011/12 and 2012/13</p>
<p>Tableau 21: Personnel enseignant de l'enseignement moyen par sexe et par matière enseignée de 2010/11 à 2012/13</p>	120	<p>Table 21: Teaching Staff's in the Intermediate Education by Sex and Teached Disciplines: 2010/11 to 2012/13</p>
<p>Tableau 22: Répartition du personnel enseignant de l'enseignement moyen selon la qualification - Année scolaire 2010/11 -</p>	121	<p>Table 22: Teaching Staff's Breakdown in the Intermediate Education by Teaching Profession - Academic Year 2010/11 -</p>
<p>Tableau 23: Répartition du personnel enseignant de l'enseignement moyen selon la qualification - Année scolaire 2011/12 -</p>	121	<p>Table 23: Teaching Staff's Breakdown in the Intermediate Education by Teaching Profession - Academic Year 2011/12 -</p>
<p>Tableau 24: Répartition du personnel enseignant de l'enseignement moyen selon la qualification - Année scolaire 2012/13 -</p>	121	<p>Table 24: Teaching Staff's Breakdown in the Intermediate Education by Teaching Profession - Academic Year 2012/13 -</p>

(Suite sommaire)

IV - Enseignement secondaire	122	IV - Secondary Education
Tableau 25: Répartition des établissements du secondaire par wilaya des années scolaires 2010/11 à 2012/13	122	Table 25: Breakdown of Institutions of secondary education by Wilaya for Academic Years: 2010/11 to 2012/13
Tableau 26: Effectifs des élèves du secondaire par sexe et wilaya de 2010/11 à 2012/13	123	Table 26: Secondary Pupils' Size by Sex and Wilaya: 2010/11 to 2012/13
Tableau 27: Effectifs des élèves selon l'année d'étude et la filière dans l'enseignement secondaire, général et technique - Année scolaire 2010/11-	124	Table 27: Students' Size by Academic Year and Discipline in General, Technical and Secondary Education Academic Year: 2010/11
Tableau 28: Effectifs des élèves selon l'année d'étude et la filière dans l'enseignement secondaire, général et technique - Année scolaire 2011/12-	125	Table 28: Students' Size by Academic Year and Discipline in General, Technical and Secondary Education Academic Year: 2011/12
Tableau 29: Effectifs des élèves selon l'année d'étude et la filière dans l'enseignement secondaire, général et technique - Année scolaire 2012/13 -	126	Table 29: Students' Size by Academic Year and Discipline in General, Technical and Secondary Education Academic Year: 2012/13
Tableau 30: Répartition des enseignants dans l'enseignement secondaire selon le sexe et la wilaya de 2008/09 à 2010/11	127	Table 30: Teacher's Breakdown in the Secondary Education by Sex and Wilaya: 2008/09 to 2010/11
Tableau 30 (Suite): Répartition des enseignants dans l'enseignement secondaire selon le sexe et la wilaya de 2011/12 et 2012/13	128	Table 30 (Continued): Teacher's Breakdown in the Secondary Education by Sex and Wilaya: 2011/12 and 2012/13
Tableau 31: Personnel enseignant de l'enseignement secondaire par sexe et par matière enseignée de 2010/11 à 2012/13	129	Table 31: Teaching Staff's in the Secondary Education by Sex and Teached Disciplines: 2010/11 to 2012/13
Tableau 32: Répartition des enseignants du secondaire selon le corps et le sexe de 2010/11 à 2012/13	129	Table 32: Secondary Teaching Staff per Teaching Profession & Sex: 2010 /11 to 2012/13
Oeuvres scolaires	130	School Services
Tableau 33: Répartition des cantines scolaires et des élèves bénéficiaires par wilaya dans l'enseignement primaire de 2010/11 à 2012/13	130	Table 33: Distribution of School Canteens and Beneficiary Pupils per Wilaya in Primary Education: 2010/11 to 2012/13
V - Autres enseignements	131	V - Other Types of Education
Tableau 34: Evolution du nombre d'inscrits à l'Office National de l'Enseignement et de la Formation à Distance (O.N.E.F.D) (Ex:C.N.E.G) selon le type d'enseignement de 1980/81 à 2012/13	131	Table 34: Registered Students' Evolution in the National Office of Learning and Distance Training (N.O.L.D.T) (Ex:N.C.G.E)* by Type of Education: 1980/81 to 2012/13
Tableau 35: Effectifs des inscrits à l'O.N.E.F.D (Ex:C.N.E.G.) de 2010/11 à 2012/13	132	Table 35: Registered Students' Size in N.O.L.D.T (Ex:N.C.G.E): 2010/11 to 2012/13

(Suite sommaire)

VI - Enseignement supérieur	133	VI - University Education
Tableau 36: Effectifs des étudiants inscrits en graduation dans l'enseignement supérieur de 2008/09 à 2012/13	133	Table 36: Registered Students' Size in Graduation in University Education: 2008/09 to 2012/13
Tableau 37: Principaux agrégats de la formation supérieure dans les établissements du Ministère de l'enseignement supérieur et de la recherche scientifique de 2010/11 à 2012/13	133	Table 37: Principal Aggregates' Evolution of Higher Training in Schools of the Ministry of University Education and Scientific Research: 2010/11 to 2012/13
Tableau 38: Evolution des diplômés de graduation de 2009/10 à 2011/12	134	Table 38: The Evolution of Graduates: 2009/10 to 2011/12
Tableau 39: Evolution des inscrits en post graduation de 2008/09 à 2012/13	134	Table 39: Evolution of Post-Graduate Registered Students: 2008/09 to 2012/13
Tableau 40: Evolution des enseignants algérien et étranger par filière de 2010/11 à 2012/13	135	Table 40: Evolution of Algerian and Foreign Teachers' per subject: 2010/11 to 2012/13
Tableau 41: Evolution des enseignants algérien et étranger par grade de 2010/11 à 2012/13	135	Table 41: Evolution of Algerian and foreign Teachers' per Degree: 2010/11 to 2012/13
Tableau 42: Evolution des hébergés en cité universitaire de 2010/11 à 2012/13	136	Table 42: Evolution of Lodgers' in Hall of residence: 2010/11 to 2012/13
Tableau 43: Evolution des boursiers algérien et étranger de 2010/11 à 2012/13	137	Table 43: Evolution of Algerian and Foreign Grant Holders: 2010/11 to 2012/13
Tableau 44: Inscrits en graduation en année préparatoire à l'université de la formation continue (UFC) de 2010/11 à 2012/13	138	Table 44: Registered Students in the Preparatory Year at the University of Continuing Education (UCE): 2010/11 to 2012/13
Tableau 45: Inscrits en graduation à l'université de la formation continue (UFC)- Niveau 5 - de 2010/11 à 2012/13	138	Table 45: Registered Students in the Graduation at the University of Continuing Education (UCE) - Level 5 -: 2010/11 to 2012/13
Tableau 46: Principaux agrégats de la formation supérieure dans les établissements relevant des autres départements ministériels de 2010/11 à 2012/13	139	Table 46 : Principal Aggregates' Higher Training in Schools Dependent on Other Ministerial Departments: 2010/11 to 2012/13
Tableau 47: Formation supérieure hors M.E.S.R.S des étudiants inscrits en graduation - Niveau 5 - de 2010/11 à 2012/13	139	Table 47: Higher Training Excluding the Ministry of Higher Education Registered Students in Graduation for- Level 5 -: 2010/11 to 2012/13
Tableau 48: Formation supérieure hors M.E.S.R.S des étudiants inscrits en graduation - Niveau 6 - de 2010/11 à 2012/13	139	Table 48: Higher Training Excluding the Ministry of Higher Education Registered Students in Graduation - Level 6 -: 2010/11 to 2012/13
VII - Formation professionnelle	140	VII - Professional Training
Tableau 1: Evolution du nombre des inscrits dans la formation professionnelle selon le type de formation de 2000 à 2012	140	Table 1: Evolution Number of Registered in Professional Training by Vocational Type: 2000 to 2012
Tableau 2: Evolution des effectifs des formateurs de 2010 à 2012	140	Table 2: Evolution of Trainers' Staff: 2010 to 2012

(Suite sommaire)

Tableau 3: Evolution des Infrastructures de 2010 à 2012

Tableau 4: Répartition des établissements de formation professionnelle par wilaya de 2011 et 2012

Tableau 5: Nombre de formateurs dans la formation professionnelle selon la spécialité par wilaya de 2010 à 2012

Tableau 6: Etudiants en cours de formation résidentielle, étudiants diplômés, les non admis et les abandons par wilaya au 31-12-

Tableau 7: Etudiants en cours de formation apprentissage, des diplômés, des non admis et des abandons par wilaya au 31-12-

Tableau 8: Etablissements privés de formation professionnelle en activité par wilaya de 2010 à 2012

140

Table 3: Evolution of Infrastructures: 2010 to 2012

141

Table 4: Distribution of Professional Training Institutions per Wilaya: 2011 and 2012

142

Table 5: Number of Professional Training Trainers by Speciality per Wilaya: 2010 to 2012

143

Table6: Students Being Trained, Graduates, Unsuccessful and Dropping Out Students per Wilaya on 31-12-

144

Table 7: Students Professional Being Training of Graduates Unsuccessful and Dropping Out Students per Wilaya on 31-12-

145

Table 8: Private Professional Training Institutions in Activity per Wilaya: 2010 to 2012

I - Généralités

I - Generalities

Tableau 1: Evolution du taux de scolarisation à travers les recensements généraux de la population et de l'habitat (RGPH)

Table 1: Enrollment Ratio Evolution Across the General Censuses of Population and Housing (GCPH)

	Masculin	Féminin	Total	En %		
	6 - 14 ans			Masculin	Féminin	Total
RGPH 1966	56,80	36,90	47,20	-	-	-
RGPH 1977	80,80	59,60	70,40	-	-	-
RGPH 1987	87,75	71,56	79,86	-	-	-
RGPH 1998	84,42	79,93	82,21	83,10	78,30	80,74
RGPH 2008*	92,42	91,67	92,05	91,58	90,63	91,12

* RGPH 2008: Les taux de scolarisation par Wilaya (Voir dans cette édition, Chapitre Démographie: Tableaux n° 27 et 28, pages: 38 et 39).

Tableau 2: Evolution des effectifs inscrits par niveau d'enseignement de 2008/09 à 2012/13

Table 2: Registered Students' Evolution per Education Level: 2008/09 to 2012/13

Niveau d'enseignement	2008/09	2009/10	2010/11	2011/12	2012/13
Enseignement primaire*	3 247 258	3 307 910	3 345 885	3 429 361	3 580 481
Enseignement moyen**	3 158 117	3 052 523	2 980 325	2 921 331	2 647 500
Enseignement secondaire	974 736	1 171 180	1 198 888	1 263 097	1 497 875
Enseignement supérieur (*) (Graduation)	1 048 899	1 034 313	1 077 945	1 090 592	1 124 434
Total	8 429 010	8 565 926	8 603 043	8 704 381	8 850 290

Source: Ministère de l'Education Nationale et Ministère de l'Enseignement Supérieur et de la Recherche Scientifique M.E.S.R.S.

(*) Enseignement supérieur : non compris effectifs de l'université de la formation continue (U.F.C) et hors MESRS.

* Il s'agit de l'enseignement primaire à partir de l'année scolaire 2003/04, antérieurement 1^{er} et 2^{ème} cycles de l'enseignement fondamental.

** Il s'agit de l'enseignement moyen à partir de l'année scolaire 2003/04, antérieurement 3^{ème} cycle de l'enseignement fondamental.

Tableau 3: Evolution du personnel enseignant par niveau d'enseignement de 2008/09 à 2012/13

Table 3: Teaching Staff's Evolution per Education Type: 2008/09 to 2012/13

	2008/09	2009/10	2010/11	2011/12	2012/13
Enseignement primaire* (*)	142 332	143 037	144 885	147 382	153 578
Enseignement moyen**	135 744	138 559	140 098	142 132	144 901
Enseignement secondaire	65 598	69 549	74 550	80 048	89 882
Enseignement supérieur (*)	34 470	37 688	40 140	44 448	48 398
Total	378 144	388 833	399 673	414 010	436 759

Source: Ministère de l'Education Nationale et M.E.S.R.S

(*) Y compris les Directeurs chargés de cours.

(*) Enseignement supérieur : non compris effectifs de l'université de la formation continue (U.F.C) et hors MESRS.

* Il s'agit de l'enseignement primaire à partir de l'année scolaire 2003/04, antérieurement 1^{er} et 2^{ème} cycles de l'enseignement fondamental.

** Il s'agit de l'enseignement moyen à partir de l'année scolaire 2003/04, antérieurement 3^{ème} cycle de l'enseignement fondamental.

II - Enseignement primaire

II - Primary Education

Tableau 4: Infrastructures de l'Enseignement Primaire selon la wilaya de 2010/11 à 2012/13
Table 4: Infrastructures of Primary Education by Wilaya: 2010/11 to 2012/13

Wilaya	Total des salles de classe utilisées			dont: Salles de classes utilisées pour l'éducation préparatoire		
	2010/11	2011/12	2012/13	2010/11	2011/12	2012/13
Adrar	1 916	1 969	2 011	223	236	244
Chlef	4 164	4 248	4 411	679	679	681
Laghouat	1 600	1 666	1 731	161	167	187
Oum El Bouaghi	2 338	2 401	2 412	330	324	326
Batna	4 232	4 190	4 392	610	581	594
Bejaïa	3 617	3 627	3 658	534	528	545
Biskra	2 942	2 875	2 889	303	260	234
Bechar	1 233	1 280	1 315	174	164	167
Blida	3 259	3 355	3 440	459	392	348
Bouira	3 033	3 094	3 206	446	414	430
Tamanrasset	885	905	920	108	105	88
Tebessa	2 483	2 516	2 561	358	374	383
Tlemcen	3 671	3 648	3 661	491	521	477
Tiaret	3 986	3 054	3 682	421	362	414
Tizi Ouzou	4 580	4 601	4 648	723	721	744
Alger	9 104	9 608	9 684	1 246	1 175	1 072
Djelïfa	3 338	3 265	3 493	339	178	248
Jijel	2 526	2 560	2 597	317	321	323
Setif	5 181	5 251	5 312	636	605	511
Saida	1 323	1 333	1 408	150	127	126
Skikda	3 228	3 259	3 341	449	436	280
Sidi Bel Abbes	2 247	2 239	2 273	318	308	302
Annaba	2 100	2 126	2 199	251	248	261
Guelma	1 771	1 785	1 849	286	259	276
Constantine	3 162	3 262	3 276	440	361	330
Medéa	3 762	3 819	3 893	519	527	519
Mostaganem	2 854	2 921	2 994	397	364	363
M'sila	3 866	3 982	4 078	444	435	429
Mascara	3 007	3 026	3 146	289	291	301
Ouargla	2 400	2 429	2 498	325	321	319
Oran	4 127	4 418	4 473	362	389	377
El Bayadh	1 068	1 081	1 112	113	104	107
Illizi	346	336	365	35	24	37
Bordj Bou Areridj	2 664	2 692	2 750	340	345	350
Boumerdes	2 867	2 889	2 973	373	366	383
El Tarf	1 709	1 607	1 635	206	238	233
Tindouf	190	204	201	27	26	22
Tissemsilt	1 339	1 364	1 369	167	169	156
El Oued	2 685	2 690	2 840	434	419	482
Khenchela	1 565	1 587	1 629	232	231	246
Souk Ahras	1 661	1 673	1 697	192	190	168
Tipaza	2 284	2 349	2 415	282	255	235
Mila	2 978	2 987	3 018	409	412	409
Ain Defla	2 903	2 917	3 024	392	368	370
Naâma	900	912	918	135	126	106
Ain Temouchent	1 404	1 459	1 495	156	169	174
Ghardaïa	1 455	1 528	1 600	162	174	193
Relizane	2 864	2 929	2 927	372	383	383
Total	128 817	129 916	133 419	16 815	16 172	15 953

Source: Ministère de l'Education Nationale

Tableau 5: Nombre d'écoles utilisées dans l'enseignement primaire selon la wilaya de 2008/09 à 2012/13
Table 5: Number of Schools used in Primary Education by Wilaya: 2008/09 to 2012/13

Wilaya / Année Scolaire	Nombre d'écoles primaires utilisées				
	2008/09	2009/10	2010/11	2011/12	2012/13
Adrar	307	310	309	314	323
Chlef	568	570	578	580	586
Laghouat	207	206	210	209	221
Oum El Bouaghi	335	341	347	353	352
Batna	616	622	626	620	626
Bejaia	560	560	558	556	558
Biskra	343	347	353	354	354
Bechar	147	150	149	150	150
Blida	321	322	327	334	339
Bouira	519	520	517	518	517
Tamanrasset	131	133	135	138	139
Tebessa	381	385	389	388	391
Tlemcen	471	471	471	462	474
Tiaret	476	492	498	448	504
Tizi Ouzou	649	648	649	651	649
Alger	879	884	890	932	916
Djelfa	457	459	473	478	483
Jijel	375	378	381	380	379
Setif	825	832	834	839	844
Saida	166	168	170	173	175
Skikda	480	482	482	482	484
Sidi Bel Abbes	266	269	273	275	277
Annaba	217	216	216	216	217
Guelma	264	265	267	272	272
Constantine	358	357	358	363	365
Medea	623	629	630	632	636
Mostaganem	412	414	414	417	422
M'sila	648	647	649	656	653
Mascara	400	402	403	405	416
Ouargla	290	292	292	293	295
Oran	484	489	495	497	497
El Bayadh	130	136	138	138	140
Illizi	57	58	60	60	64
Bordj Bou Arreridj	443	444	444	446	446
Boumerdes	358	363	367	368	368
El Tarf	251	250	252	252	252
Tindouf	22	22	22	23	23
Tissemsilt	207	208	210	210	210
El Oued	344	356	357	358	361
Khenchela	270	274	274	274	277
Souk Ahras	259	259	258	259	260
Tipaza	274	282	288	290	289
Mila	437	438	440	443	441
Ain Defla	422	424	425	425	425
Naama	108	109	113	113	117
Ain Temouchent	189	189	189	190	188
Ghardaia	163	165	166	173	174
Relizane	443	443	444	446	446
Total	17 552	17 680	17 790	17 853	17 995

Source: Ministère de l'Education Nationale.

Tableau 6: Répartition des élèves dans l'enseignement primaire par sexe et par wilaya de 2010/11 à 2012/13

Table 6: Pupils' Breakdown in the Primary Education by Sex and Wilaya: 2010/11 to 2012/13

Wilaya	Total des élèves dans l'enseignement primaire			dont: Total des élèves filles dans l'enseignement primaire		
	2010/11	2011/12	2012/13	2010/11	2011/12	2012/13
Adrar	46 428	46 585	48 049	21 561	21 841	22 550
Chlef	102 701	104 533	108 111	48 795	49 821	51 572
Laghouat	47 505	47 521	49 548	22 154	22 500	23 461
Oum El Bouaghi	62 898	65 384	68 581	29 644	31 035	32 743
Batna	118 779	118 688	124 807	56 360	56 349	59 495
Bejaia	71 078	70 697	72 071	33 640	33 577	34 124
Biskra	84 571	86 961	90 141	39 659	40 811	42 379
Bechar	29 208	30 322	31 438	13 906	14 353	15 116
Blida	103 604	107 953	113 517	49 425	51 508	54 108
Bouira	60 107	61 822	63 698	28 579	29 456	30 520
Tamanrasset	24 070	24 653	25 905	10 854	11 123	11 672
Tebessa	66 958	67 199	67 689	31 827	31 952	32 345
Tlemcen	92 623	92 631	96 644	42 964	44 167	46 218
Tiaret	93 865	81 530	100 985	44 518	38 746	47 956
Tizi Ouzou	76 247	76 428	77 942	35 911	36 220	37 213
Alger	262 529	282 318	297 571	125 916	135 091	144 123
Djel'fa	104 727	108 070	113 215	49 158	50 603	53 051
Jijel	60 780	61 167	61 544	28 896	29 027	29 281
Setif	145 632	151 382	158 759	69 577	72 411	75 994
Saida	33 132	34 300	36 345	15 833	16 531	17 552
Skikda	83 379	83 813	85 037	39 765	39 742	40 426
Sidi Bel Abbes	56 767	59 803	61 752	27 241	28 545	29 653
Annaba	51 970	53 642	55 853	25 168	25 659	26 681
Guelma	42 361	43 312	44 672	20 025	20 553	21 250
Constantine	83 113	87 459	90 975	39 909	42 189	44 024
Medéa	72 652	75 909	80 571	34 612	36 312	38 557
Mostaganem	76 246	77 951	81 630	36 292	37 242	39 032
M'sila	109 712	112 006	116 208	51 803	53 381	54 967
Mascara	81 480	84 042	88 396	38 716	40 136	42 122
Ouargla	69 988	71 225	73 339	33 006	33 842	34 863
Oran	135 560	140 652	146 006	64 536	66 845	69 861
El Bayadh	29 509	30 274	31 254	13 773	14 031	14 539
Illizi	7 584	8 047	8 458	3 507	3 685	3 859
Bordj Bou Areridj	66 866	69 043	71 064	31 938	32 846	34 044
Boumerdes	76 416	79 723	83 305	36 011	37 754	39 530
El Tarf	35 563	37 206	38 821	16 983	17 790	18 574
Tindouf	5 594	5 654	6 320	2 865	2 766	3 045
Tissemsilt	29 245	29 622	30 724	13 597	13 881	14 402
El Oued	85 077	87 139	89 842	40 330	41 263	42 464
Khenchela	39 047	39 927	40 893	18 712	18 964	19 266
Souk Ahras	38 357	39 682	40 469	18 390	19 004	19 420
Tipaza	58 442	61 663	64 956	27 735	29 256	30 865
Mila	73 380	74 402	76 827	35 019	35 401	36 475
Ain Defla	80 964	82 145	84 099	38 568	39 473	40 268
Naâma	21 193	22 155	23 178	9 885	10 347	10 893
Ain Temouchent	35 468	37 065	39 083	16 793	17 667	18 697
Ghardaia	40 427	41 573	42 694	16 503	16 965	17 368
Relizane	72 083	74 083	77 495	34 080	35 269	36 976
Total	3 345 885	3 429 361	3 580 481	1 584 939	1 627 930	1 703 594

Source: Ministère de l'Education Nationale

Tableau 7: Répartition des élèves dans l'enseignement primaire par wilaya et par année d'étude de 2010/11

Table 7: Pupil's Breakdown in the Primary Education by Wilaya and Academic Year: 2010/11

Wilaya	Elèves dans l'enseignement primaire par année d'étude				
	1 ^{ère} année	2 ^{ème} année	3 ^{ème} année	4 ^{ème} année	5 ^{ème} année
Adrar	8 906	9 945	9 623	8 673	9 281
Chlef	18 851	22 717	21 110	20 670	19 353
Laghouat	9 744	10 443	9 863	9 289	8 166
Oum El Bouaghi	11 959	14 051	13 681	12 105	11 102
Batna	22 513	26 041	23 891	23 703	22 631
Bejaïa	13 439	14 587	14 268	14 583	14 201
Biskra	15 896	19 395	18 306	16 622	14 352
Bechar	5 780	6 729	6 003	5 564	5 132
Blida	20 788	23 306	20 778	20 355	18 377
Bouira	11 917	12 648	12 433	11 771	11 338
Tamanrasset	4 747	5 548	5 026	4 440	4 309
Tébessa	12 947	14 425	13 833	13 184	12 569
Tlemcen	19 346	21 267	18 373	17 634	16 003
Tiaret	18 461	20 882	19 610	18 246	16 666
Tizi – ouzou	14 022	16 437	15 029	16 191	14 568
Alger	54 509	57 632	52 719	52 275	45 394
Djelfa	21 384	24 208	22 198	19 848	17 089
Jijel	10 768	13 048	12 650	12 782	11 532
Setif	29 841	31 701	29 545	28 204	26 341
Saïda	6 741	7 521	6 834	6 487	5 549
Skikda	15 366	18 180	17 240	16 757	15 836
Sidi-bel-abbes	11 710	12 886	11 428	11 056	9 687
Annaba	10 614	11 745	10 581	10 216	8 814
Guelma	8 164	9 379	8 735	8 302	7 781
Constantine	16 951	19 116	16 424	15 932	14 690
Médea	13 996	16 519	15 322	13 790	13 025
Mostaganem	15 014	17 222	15 724	14 977	13 309
M'sila	22 129	24 072	22 952	20 926	19 633
Mascara	16 704	18 084	17 091	15 960	13 641
Ouargla	13 436	15 121	14 698	14 019	12 714
Oran	26 985	30 485	28 125	26 236	23 729
El-bayadh	5 594	6 469	6 227	5 984	5 235
Illizi	1 577	1 705	1 655	1 430	1 217
Bordj Bou Arreridj	13 345	14 549	13 972	13 236	11 764
Boumerdès	15 030	17 004	15 402	14 900	14 080
El-Tarf	6 173	8 142	8 130	6 941	6 177
Tindouf	1 064	1 328	1 142	1 009	1 051
Tissemsilt	5 847	6 267	6 201	5 711	5 219
El Oued	17 290	18 457	17 709	16 431	15 190
Khenchela	7 902	8 223	7 896	7 760	7 266
Souk-ahras	7 774	8 294	8 248	7 576	6 465
Tipaza	11 724	13 489	11 756	11 374	10 099
Mila	14 404	15 914	14 895	14 559	13 608
Aïn Defla	15 842	17 122	16 593	16 085	15 322
Naâma	4 291	4 783	4 324	4 052	3 743
Ain Temouchent	7 083	7 992	7 385	6 890	6 118
Ghardaïa	8 262	8 633	8 215	7 767	7 550
Rélizane	12 903	16 286	15 364	14 745	12 785
Algérie	659 733	739 997	689 207	657 247	599 701

Source: Ministère de l'Education Nationale

Tableau 8: Répartition des élèves dans l'enseignement primaire par wilaya et par année d'étude de 2011/12

Table 8: Pupil's Breakdown in the Primary Education by Wilaya and Academic Year: 2011/12

Wilaya	Elèves dans l'enseignement primaire par année d'étude				
	1 ^{ère} année	2 ^{ème} année	3 ^{ème} année	4 ^{ème} année	5 ^{ème} année
Adrar	9 102	10 065	9 574	9 443	8 401
Chlef	20 997	21 793	21 836	20 829	19 078
Laghouat	9 716	10 251	9 945	9 300	8 309
Oum El Bouaghi	13 953	13 574	13 394	13 238	11 225
Batna	23 736	25 100	24 462	23 652	21 738
Bejaïa	13 836	14 578	14 328	14 407	13 548
Biskra	17 640	18 773	18 326	18 093	14 129
Bechar	6 413	6 596	6 424	5 909	4 980
Blida	22 486	23 620	22 778	20 628	18 441
Bouira	13 274	13 138	12 171	12 310	10 929
Tamanrasset	5 019	5 496	5 089	4 738	4 311
Tébessa	13 295	14 312	13 818	13 592	12 182
Tlemcen	18 909	20 296	19 382	18 155	15 889
Tiaret	16 600	17 708	17 007	16 386	13 829
Tizi – ouzou	15 080	15 793	15 754	15 411	14 390
Alger	59 688	61 605	57 543	54 894	48 588
Djelfa	22 251	24 255	22 684	22 131	16 749
Jijel	11 561	12 564	12 540	12 756	11 746
Setif	31 815	32 516	30 867	29 329	26 855
Saïda	7 160	7 717	7 117	6 777	5 529
Skikda	16 247	17 569	17 420	17 166	15 411
Sidi-bel-abbes	12 405	13 174	12 658	11 409	10 157
Annaba	10 778	11 749	11 215	10 353	9 547
Guelma	8 665	9 150	9 011	8 633	7 853
Constantine	18 584	18 971	18 511	16 503	14 890
Médea	16 250	16 401	15 669	15 301	12 288
Mostaganem	15 921	17 141	16 439	15 110	13 340
M'sila	23 432	24 083	23 012	21 967	19 512
Mascara	17 329	18 932	17 223	16 517	14 041
Ouargla	14 391	15 102	14 625	14 009	13 098
Oran	29 207	30 417	29 762	27 125	24 141
El-bayadh	6 260	6 123	6 309	6 293	5 289
Illizi	1 772	1 814	1 564	1 563	1 334
Bordj Bou Arreridj	14 660	14 621	14 132	13 723	11 907
Boumerdès	16 715	17 371	16 150	15 209	14 278
El-Tarf	7 451	7 874	7 690	7 811	6 380
Tindouf	1 266	1 134	1 243	1 097	914
Tissemsilt	5 809	6 576	5 995	6 200	5 042
El Oued	17 823	18 839	18 057	17 495	14 925
Khenchela	8 426	8 469	8 106	7 791	7 135
Souk-ahras	8 191	8 437	7 937	8 076	7 041
Tipaza	12 671	13 826	12 942	12 008	10 216
Mila	15 092	15 761	15 272	14 617	13 660
Aïn Defla	16 444	17 374	16 788	16 441	15 098
Naâma	4 740	4 764	4 639	4 240	3 772
Ain Temouchent	7 638	8 164	7 693	7 371	6 199
Ghardaïa	8 752	8 800	8 576	8 151	7 294
Rélizane	15 609	15 091	15 496	15 082	12 805
Algérie	705 059	737 477	709 173	679 239	598 413

Source: Ministère de l'Education Nationale

Tableau 9: Répartition des élèves dans l'enseignement primaire par wilaya et par année d'étude de 2012/13

Table 9 Pupil's Breakdown in the Primary Education by Wilaya and Academic Year: 2012/13

Wilaya	Elèves dans l'enseignement primaire par année d'étude				
	1 ^{ère} année	2 ^{ème} année	3 ^{ème} année	4 ^{ème} année	5 ^{ème} année
Adrar	9 598	10 256	9 776	9 330	9 089
Chlef	22 593	23 597	21 169	21 571	19 181
Laghouat	10 368	10 632	10 173	10 014	8 361
Oum El Bouaghi	14 789	15 229	13 089	13 268	12 206
Batna	25 839	27 056	24 766	25 148	21 998
Bejaïa	14 906	14 999	14 387	14 423	13 356
Biskra	18 110	20 143	17 963	18 292	15 633
Bechar	6 464	7 019	6 313	6 278	5 364
Blida	23 892	25 339	23 023	22 753	18 510
Bouira	13 612	14 138	12 653	11 971	11 324
Tamanrasset	5 585	5 802	5 252	4 725	4 541
Tébessa	13 454	14 486	13 609	13 489	12 651
Tlemcen	20 460	21 149	19 651	19 287	16 097
Tiaret	20 434	22 411	20 464	20 341	17 335
Tizi – ousou	16 093	16 726	15 420	15 907	13 796
Alger	63 448	64 657	60 287	57 936	51 243
Djelfa	23 542	26 052	23 027	22 315	18 279
Jijel	11 972	13 224	12 209	12 599	11 540
Setif	34 209	34 277	31 722	30 636	27 915
Saïda	7 691	8 148	7 363	7 082	6 061
Skikda	16 456	18 212	17 153	17 305	15 911
Sidi-bel-abbes	12 998	13 690	12 644	12 315	10 105
Annaba	11 886	12 030	11 349	11 049	9 539
Guelma	9 146	9 663	8 752	8 883	8 228
Constantine	18 388	20 390	18 223	18 502	15 472
Médea	17 138	18 398	15 644	15 677	13 714
Mostaganem	17 047	18 394	16 567	16 158	13 464
M'sila	24 902	24 726	23 545	22 407	20 628
Mascara	18 753	20 073	18 030	17 019	14 521
Ouargla	15 070	15 930	14 667	14 449	13 223
Oran	30 681	32 537	29 331	29 638	23 819
El-bayadh	6 783	6 613	6 114	6 373	5 371
Illizi	1 826	2 046	1 701	1 542	1 343
Bordj Bou Arreridj	14 965	15 900	14 187	13 849	12 163
Boumerdès	17 303	18 892	16 820	16 197	14 093
El-Tarf	8 107	8 262	7 610	7 549	7 293
Tindouf	1 331	1 378	1 274	1 290	1 047
Tissemsilt	6 241	6 562	6 326	6 058	5 537
El Oued	18 216	19 294	18 255	17 713	16 364
Khenchela	8 346	8 889	8 237	8 018	7 403
Souk-ahras	8 319	8 999	8 061	7 846	7 244
Tipaza	13 129	14 748	13 220	12 893	10 966
Mila	15 897	16 522	15 443	14 912	14 053
Aïn Defla	17 741	17 992	16 949	16 460	14 957
Naâma	4 930	5 189	4 523	4 535	4 001
Ain Temouchent	8 493	8 575	7 877	7 588	6 550
Ghardaïa	8 744	9 158	8 693	8 469	7 630
Rélizane	16 966	17 214	14 689	15 449	13 177
Algérie	746 861	785 616	718 200	707 508	622 296

Source: Ministère de l'Education Nationale

**Tableau 10: Répartition des enseignants dans l'enseignement primaire
 selon le sexe et la wilaya de 2008/09 à 2010/11**

**Table 10: Teacher's Breakdown in the Primary Education
 by sex and Wilaya: 2008/09 to 2010/11**

Wilaya	2008/09		2009/10		2010/11	
	Total	dont: Femmes	Total	dont: Femmes	Total	dont: Femmes
Adrar	2 010	356	2 137	472	2 134	581
Chlef	4 505	1 655	4 557	1 786	4 608	1 885
Laghouat	1 619	825	1 427	770	1 602	739
Oum El Bouaghi	2 749	1 439	2 764	1 462	2 806	1 501
Batna	4 958	2 528	5 051	2 680	5 143	2 888
Bejaia	4 152	1 226	4 198	1 351	4 230	1 435
Biskra	2 947	1 397	2 960	1 754	3 112	1 673
Bechar	1 236	581	1 246	625	1 278	684
Blida	3 472	2 154	3 509	2 281	3 595	2 428
Bouira	3 702	1 608	3 650	1 531	3 539	1 639
Tamanrasset	899	341	955	333	984	390
Tebessa	2 973	1 659	2 995	1 720	3 048	1 780
Tlemcen	3 833	2 179	3 875	2 211	3 981	2 284
Tiaret	3 688	1 716	3 799	1 372	3 853	1 595
Tizi Ouzou	5 084	3 228	5 114	3 342	5 021	3 346
Alger	9 788	8 353	9 990	8 684	10 230	8 759
Djelfa	3 369	1 056	3 713	1 303	3 518	1 433
Jijel	3 056	1 354	2 987	1 354	3 041	1 405
Setif	6 038	2 370	5 930	2 509	6 201	2 754
Saida	1 410	689	1 408	698	1 424	776
Skikda	3 687	1 915	3 695	1 997	3 721	2 169
Sidi Bel Abbes	2 322	1 357	2 323	1 529	2 331	1 432
Annaba	2 285	1 820	2 287	1 861	2 263	1 860
Guelma	1 999	947	1 966	990	1 977	1 069
Constantine	3 615	2 532	3 629	2 582	3 646	2 685
Medea	4 222	977	4 295	1 030	4 331	1 143
Mostaganem	3 203	1 357	3 211	1 490	3 226	1 597
M'sila	4 714	1 718	4 771	1 802	4 813	1 909
Mascara	3 479	1 466	3 433	1 651	3 359	1 948
Ouargla	2 604	1 373	2 555	1 320	2 596	1 403
Oran	4 563	3 601	4 662	3 485	4 798	3 982
El Bayadh	1 120	656	1 151	669	1 180	691
Illizi	352	115	359	133	370	141
Bordj Bou Arreridj	3 114	1 122	3 106	1 176	3 127	1 237
Boumerdes	3 112	2 021	3 146	2 089	3 188	2 179
El Tarf	1 792	1 083	1 799	1 127	1 781	1 177
Tindouf	225	100	192	78	197	115
Tissemsilt	1 638	588	1 493	530	1 500	581
El Oued	3 124	774	3 172	1 320	3 244	1 307
Khenchela	1 613	762	1 633	795	1 678	875
Souk Ahras	1 808	946	1 790	978	1 792	1 047
Tipaza	2 345	1 456	2 216	1 476	2 391	1 573
Mila	3 537	1 494	3 511	1 515	3 499	1 551
Ain Defla	3 227	975	3 267	1 077	3 322	1 160
Naama	853	384	875	426	917	480
Ain Temouchent	1 588	1 158	1 447	1 048	1 450	1 059
Ghardaia	1 412	680	1 478	784	1 499	843
Relizane	3 291	1 182	3 310	1 250	3 341	1 317
Total	142 332	71 273	143 037	74 446	144 885	78 505

Source: Ministère de l'Education Nationale.

Tableau 10 (Suite): Répartition des enseignants dans l'enseignement primaire selon le sexe et la wilaya de 2011/12

Table 10 (Continued): Teacher's Breakdown in the Primary Education by sex and Wilaya: 2011/12

Wilaya	Année scolaire 2011/12					
	Total			dont: Femmes		
	Enseignant	Directeur chargé de cours	Ensemble	Enseignant	Directeur chargé de cours	Ensemble
Adrar	2 149	1	2 150	614	0	614
Chlef	4 569	29	4 598	1 996	1	1 997
Laghouat	1 740	1	1 741	1 027	0	1 027
Oum El Bouaghi	2 768	83	2 851	1 748	1	1 749
Batna	5 128	18	5 146	3 052	1	3 053
Bejaia	4 064	99	4 163	1 454	5	1 459
Biskra	3 184	0	3 184	1 810	0	1 810
Bechar	1 338	7	1 345	777	0	777
Blida	3 646	5	3 651	2 529	0	2 529
Bouira	3 585	55	3 640	1 771	0	1 771
Tamanrasset	980	2	982	403	0	403
Tebessa	2 947	26	2 973	1 745	0	1 745
Tlemcen	3 839	13	3 852	2 392	0	2 392
Tiaret	3 508	3	3 511	1 829	0	1 829
Tizi Ouzou	5 008	28	5 036	3 447	3	3 450
Alger	10 719	0	10 719	9 321	0	9 321
Djelfa	3 854	0	3 854	1 533	0	1 533
Jijel	3 052	37	3 089	1 535	0	1 535
Setif	6 263	159	6 422	3 003	13	3 016
Saida	1 523	5	1 528	915	0	915
Skikda	3 678	87	3 765	2 215	6	2 221
Sidi Bel Abbes	2 333	18	2 351	1 523	1	1 524
Annaba	2 275	0	2 275	1 900	0	1 900
Guelma	1 929	49	1 978	1 110	5	1 115
Constantine	3 770	0	3 770	2 835	0	2 835
Medea	4 382	72	4 454	1 330	0	1 330
Mostaganem	3 251	33	3 284	1 700	1	1 701
M'sila	4 757	34	4 791	1 989	1	1 990
Mascara	3 410	76	3 486	2 063	7	2 070
Ouargla	2 667	0	2 667	1 528	0	1 528
Oran	5 038	0	5 038	4 236	0	4 236
El Bayadh	1 223	0	1 223	748	0	748
Illizi	352	6	358	144	1	145
Bordj Bou Arreridj	2 990	117	3 107	1 290	5	1 295
Boumerdes	3 183	36	3 219	2 234	2	2 236
El Tarf	1 810	7	1 817	1 180	0	1 180
Tindouf	226	0	226	143	0	143
Tissemsilt	1 505	8	1 513	611	0	611
El Oued	3 297	0	3 297	1 317	0	1 317
Khenchela	1 671	40	1 711	963	0	963
Souk Ahras	1 781	37	1 818	1 061	0	1 061
Tipaza	2 481	0	2 481	1 754	0	1 754
Mila	3 553	0	3 553	1 670	0	1 670
Ain Defla	3 373	32	3 405	1 352	1	1 353
Naama	931	0	931	525	0	525
Ain Temouchent	1 490	20	1 510	1 132	3	1 135
Ghardaia	1 549	0	1 549	923	0	923
Relizane	3 300	70	3 370	1 388	2	1 390
Total	146 069	1 313	147 382	83 765	59	83 824

Source: Ministère de l'Education Nationale.

Tableau 10 (Suite): Répartition des enseignants dans l'enseignement primaire selon le sexe et la wilaya de 2012/13

Table 10 (Continued): Teacher's Breakdown in the Primary Education by sex and Wilaya: 2012/13

Wilaya	Année scolaire 2012/13					
	Total			dont: Femmes		
	Enseignant	Directeur chargé de cours	Ensemble	Enseignant	Directeur chargé de cours	Ensemble
Adrar	2 261	0	2 261	730	0	730
Chlef	4 661	40	4 701	2 273	1	2 274
Laghouat	1 851	0	1 851	1 158	0	1 158
Oum El Bouaghi	2 841	94	2 935	1 877	1	1 878
Batna	5 418	44	5 462	3 541	2	3 543
Bejaïa	4 250	91	4 341	1 664	2	1 666
Biskra	3 330	2	3 332	2 037	0	2 037
Bechar	1 395	6	1 401	882	0	882
Blida	3 897	2	3 899	2 834	0	2 834
Bouira	3 629	38	3 667	1 873	0	1 873
Tamanrasset	1 030	0	1 030	464	0	464
Tebessa	2 940	24	2 964	1 773	1	1 774
Tlemcen	3 967	2	3 969	2 606	0	2 606
Tiaret	4 082	4	4 086	2 347	0	2 347
Tizi Ouzou	4 958	3	4 961	3 535	0	3 535
Alger	11 047	0	11 047	9 750	0	9 750
Djelfa	4 256	4	4 260	1 911	0	1 911
Jijel	3 058	24	3 082	1 601	0	1 601
Setif	6 532	141	6 673	3 312	7	3 319
Saida	1 625	1	1 626	1 056	0	1 056
Skikda	3 786	59	3 845	2 369	7	2 376
Sidi Bel Abbès	2 394	13	2 407	1 650	1	1 651
Annaba	2 371	2	2 373	2 010	0	2 010
Guelma	2 021	52	2 073	1 261	4	1 265
Constantine	3 891	0	3 891	3 010	0	3 010
Medea	4 599	36	4 635	1 632	1	1 633
Mostaganem	3 320	34	3 354	1 833	1	1 834
M'sila	5 132	31	5 163	2 344	0	2 344
Mascara	3 591	65	3 656	2 261	5	2 266
Ouargla	2 783	0	2 783	1 727	0	1 727
Oran	5 131	0	5 131	4 363	0	4 363
El Bayadh	1 286	0	1 286	834	0	834
Illizi	412	8	420	174	0	174
Bordj Bou Arreridj	3 214	145	3 359	1 531	9	1 540
Boumerdes	3 333	7	3 340	2 410	0	2 410
El Tarf	1 835	24	1 859	1 260	3	1 263
Tindouf	249	0	249	167	0	167
Tissemsilt	1 526	5	1 531	684	2	686
El Oued	3 495	0	3 495	1 593	0	1 593
Khenchela	1 720	37	1 757	1 052	0	1 052
Souk Ahras	1 867	16	1 883	1 145	0	1 145
Tipaza	2 583	0	2 583	1 929	0	1 929
Mila	3 586	0	3 586	1 799	0	1 799
Ain Defla	3 674	17	3 691	1 668	0	1 668
Naama	975	0	975	598	0	598
Ain Temouchent	1 561	13	1 574	1 241	2	1 243
Ghardaïa	1 657	0	1 657	1 054	0	1 054
Relizane	3 418	56	3 474	1 516	3	1 519
Total	152 438	1 140	153 578	92 339	52	92 391

Source: Ministère de l'Éducation Nationale.

Tableau 11: Répartition du personnel enseignant selon le corps et la langue d'enseignement
 - Année scolaire 2009/10 -

Table 11: Teaching Staff's Breakdown by Education Language and Body
 - Academic Year in 2009/10 -

Langue d'enseignement Niveau de qualification	Langue Nationale	Bilingue	Langue Française	Langue Tamazight	Ensemble	
					Total	dont femmes
Professeur principal d'école primaire	15.926	249	4.415	118	20.708	14.792
Professeur d'école primaire	4.568	36	1.484	133	6.221	3.972
Maître d'école primaire	97.858	552	15.898	161	114.469	55.518
Instructeur	149	2	66	2	219	65
Maître d'Adaptation	53	0	1	0	54	21
Maître d'Application	47	0	2	0	49	24
TOTAL	118.601	839	21.866	414	141.720	74.392
Directeur Chargé de Cours	1.242	3	72	0	1.317	54
ENSEMBLE	119.843	842	21.938	414	143.037	74.446
Dont : - Directeur Adjoint Chargé de Cours	4	0	0	0	4	0
- Etrangers	06	...

Source: Ministère de l'Education Nationale

Tableau 12: Répartition du personnel enseignant selon le corps et la langue d'enseignement
 - Année scolaire 2010/11 -

Table 12: Teaching Staff's Breakdown by Education Language and Body
 - Academic Year in 2010/11 -

Langue d'enseignement Niveau de qualification	Langue Nationale	Bilingue	Langue Française	Langue Tamazight	Ensemble	
					Total	dont femmes
Professeur principal d'école primaire	15 844	149	4 339	173	20 505	15 246
Professeur d'école primaire	11 774	309	3 198	210	15 491	11 308
Maître d'école primaire	92 046	421	14 546	141	107 154	51 785
Instructeur	143	2	76	2	223	69
Maître d'Adaptation	83	0	0	0	83	29
Maître d'Application	20	0	1	0	21	8
TOTAL	119 910	881	22 160	526	143 477	78 445
Directeur Chargé de Cours	1 328	1	79	0	1 408	60
ENSEMBLE	121 238	882	22 239	526	144 885	78 505
Dont Etrangers	05	...

Source: Ministère de l'Education Nationale

Tableau 13: Répartition du personnel enseignant selon le corps et la langue d'enseignement
 - Année scolaire 2011/12 -

Table 13: Teaching Staff's Breakdown by Education Language and Body
 - Academic Year in 2011/12 -

Langue d'enseignement Niveau de qualification	Langue Nationale	Bilingue	Langue Française	Langue Tamazight	Ensemble	
					Total	dont femmes
Professeur principal d'école primaire	15 603	102	4 328	135	20 168	15 400
Professeur d'école primaire	20 462	328	5 024	312	26 126	20 345
Maître d'école primaire	86 135	258	13 030	146	99 569	47 963
Instructeur	136	1	68	1	206	57
TOTAL	122 336	689	22 450	594	146 069	83 765
Directeur Chargé de Cours	1 224	7	82	0	1 313	59
ENSEMBLE	123 560	696	22 532	594	147 382	83 824
Dont: - Maître d'Adaptation	110	0	3	0	113	53
- Directeur Adjoint Chargé de Cours	60	2	2	0	64	6
- Etrangers	4	0	0	0	04	2

Source: Ministère de l'Education Nationale

Tableau 14: Répartition du personnel enseignant selon le corps et la langue d'enseignement
 - Année scolaire 2012/13 -

Table 14: Teaching Staff's Breakdown by Education Language and Body
 - Academic Year 2012/13 -

Langue d'enseignement Niveau de qualification	Langue Nationale	Bilingue	Langue Française	Langue Tamazight	Ensemble	
					Total	dont femmes
Professeur principal d'école primaire	15 667	56	4 185	105	20 013	15 574
Professeur d'école primaire	31 722	333	7 249	367	39 671	31 330
Maître d'école primaire	80 282	180	11 957	149	92 568	45 389
Instructeur	117	1	67	1	186	46
TOTAL	127 788	570	23 458	622	152 438	92 339
Directeur Chargé de Cours	1 071	8	61	0	1 140	52
ENSEMBLE	128 859	578	23 519	622	153 578	92 391
Dont: - Maître d'Adaptation	138	0	0	0	138	63
- Directeur Adjoint Chargé de Cours	26	0	0	0	26	4
- Etrangers	4	0	0	0	4	3

Source: Ministère de l'Education Nationale

III - Enseignement moyen

III - Intermediate Education

Tableau 15: Nombre de collèges d'enseignement moyen (C.E.M) selon la wilaya de 2008/09 à 2012/13
Table 15: Number of Colleges in the Intermediate Education (C.I.E) by Wilaya: 2008/09 to 2012/13

Wilaya / Année Scolaire	Nombre de Collèges d'Enseignement Moyen (C.E.M)				
	2008/09	2009/10	2010/11	2011/12	2012/13
Adrar	73	74	76	78	79
Chlef	124	131	133	142	144
Laghouat	66	71	72	74	73
Oum El Bouaghi	93	102	105	107	107
Batna	155	160	161	161	165
Bejaia	143	147	150	151	153
Biskra	116	115	120	120	120
Bechar	46	47	49	50	51
Blida	110	124	125	129	131
Bouira	93	103	108	113	118
Tamanrasset	30	32	33	34	34
Tebessa	96	101	102	103	104
Tlemcen	119	127	127	131	134
Tiaret	119	130	132	131	134
Tizi Ouzou	166	170	170	173	175
Alger	282	291	304	306	309
Djelfa	116	124	128	131	136
Jijel	97	103	105	107	107
Setif	199	200	207	213	216
Saida	49	51	51	56	56
Skikda	116	119	120	123	125
Sidi Bel Abbes	87	88	92	92	92
Annaba	71	75	79	89	82
Guelma	76	78	79	81	82
Constantine	119	121	121	123	124
Medea	121	126	129	131	131
Mostaganem	98	99	104	104	106
M'sila	133	140	143	145	148
Mascara	109	111	112	113	117
Ouargla	87	99	100	101	102
Oran	140	146	148	151	158
El Bayadh	38	46	46	46	47
Illizi	14	14	14	15	17
Bordj Bou Arreridj	117	121	121	121	121
Boumerdes	78	82	86	91	95
El Tarf	61	63	65	69	70
Tindouf	8	10	10	11	11
Tissemsilt	55	55	60	61	61
El Oued	113	117	119	121	123
Khenchela	58	61	66	71	75
Souk Ahras	65	68	68	69	71
Tipaza	77	81	84	85	85
Mila	110	113	117	120	122
Ain Defla	92	98	99	103	105
Naama	37	40	40	40	41
Ain Temouchent	57	57	61	61	64
Ghardaia	48	50	53	53	56
Relizane	102	103	107	107	109
Total	4 579	4 784	4 901	5 007	5 086

Source: Ministère de l'Education Nationale

Tableau 16: Répartition des élèves de l'enseignement moyen par sexe et par wilaya de 2010/11 à 2012/13

Table 16: Pupils' Breakdown in the Intermediate Education by Sex and Wilaya by Academic Year: 2010/11 to 2012/13

Wilaya	Total des élèves dans l'enseignement moyen			dont : Total des élèves filles dans l'enseignement moyen		
	2010/11	2011/12	2012/13	2010/11	2011/12	2012/13
Adrar	40 570	40 300	37 219	19 211	19 014	17 304
Chlef	99 836	102 729	87 614	47 678	45 746	41 045
Laghouat	39 742	38 643	34 546	19 071	18 520	16 249
Oum El Bouaghi	55 503	53 171	47 436	26 295	25 142	21 660
Batna	105 048	103 062	92 823	51 646	50 337	44 354
Bejaia	78 660	73 919	65 795	39 121	36 516	31 809
Biskra	70 541	70 101	62 832	34 200	34 344	30 431
Bechar	26 323	26 471	23 727	12 854	12 803	11 285
Blida	91 647	90 041	82 879	46 590	45 453	40 469
Bouïra	60 695	57 959	51 667	29 707	28 353	24 517
Tamanrasset	16 330	16 777	16 088	7 539	7 792	7 282
Tebessa	62 189	60 913	53 102	29 275	28 456	24 360
Tlemcen	74 916	75 396	68 787	37 128	36 025	31 995
Tiaret	77 987	77 000	71 369	38 195	36 976	33 809
Tizi Ouzou	80 553	77 282	68 664	41 094	38 916	33 578
Alger	233 118	233 455	220 603	118 405	114 775	109 485
Djelfa	81 495	75 368	69 808	38 449	35 528	32 398
Jijel	60 431	57 414	51 775	30 456	28 870	25 190
Setif	129 395	125 403	113 454	63 588	61 053	53 836
Saida	28 878	28 809	26 160	13 970	13 748	12 190
Skikda	80 666	78 804	71 810	40 066	38 976	34 777
Sidi Bel Abbes	48 482	48 566	43 879	23 479	23 381	20 612
Annaba	48 707	52 335	41 557	24 574	26 414	20 075
Guelma	41 087	40 185	36 059	20 549	19 877	17 207
Constantine	77 470	74 631	65 700	39 251	37 588	32 160
Medéa	70 658	66 026	58 951	34 759	32 405	28 046
Mostaganem	60 041	60 136	56 625	27 102	26 997	25 155
M'sila	94 795	90 311	83 552	46 043	43 821	39 658
Mascara	64 367	64 551	58 855	29 848	29 555	26 247
Ouargla	64 938	61 811	56 694	31 621	30 111	26 818
Oran	111 168	109 314	100 079	56 233	54 959	49 094
El Bayadh	24 767	25 181	23 438	11 818	12 118	11 004
Illizi	4 704	4 976	4 808	2 141	2 315	2 256
Bordj Bou Areridj	59 743	57 433	52 002	28 568	27 363	24 148
Boumerdes	62 133	61 775	58 200	32 017	31 621	28 848
El Tarf	33 388	32 918	29 659	16 347	16 008	14 030
Tindouf	4 221	4 580	4 263	2 140	2 287	2 113
Tissemsilt	28 516	27 340	24 174	13 461	12 753	11 101
El Oued	71 392	70 480	62 735	35 279	34 701	29 993
Khenchela	37 179	36 700	32 698	17 988	17 630	15 364
Souk Ahras	34 880	33 257	30 091	16 359	15 586	14 000
Tipaza	50 516	49 112	45 032	25 641	24 695	21 929
Mila	74 245	70 766	62 539	36 533	34 783	30 137
Ain Defla	73 333	71 207	66 090	35 603	34 415	31 319
Naâma	17 291	18 025	16 738	8 133	8 461	7 716
Ain Temouchent	28 757	29 039	26 694	14 372	14 224	12 697
Ghardaïa	33 919	33 994	30 583	14 533	14 448	12 461
Relizane	65 105	63 665	57 647	29 850	28 947	25 646
Total	2 980 325	2 921 331	2 647 500	1 458 780	1 414 806	1 257 857

Source: Ministère de l'Education Nationale

Tableau 17: Répartition des élèves dans l'enseignement moyen par wilaya et par année d'étude de 2010/11
Table 17: Pupil's Breakdown in the Intermediate Education by Wilaya and Academic Year: 2010/11

Année d'étude	Elèves dans l'enseignement moyen par année d'étude									
	1 ^{ère} Année Moyenne		2 ^{ème} Année Moyenne		3 ^{ème} Année Moyenne		4 ^{ème} Année Moyenne		Ensemble Enseignement Moyen	
	Total	dont filles	Total	dont filles	Total	dont filles	Total	dont filles	Total Général	dont Total filles
Adrar	11 208	4 806	10 556	4 854	11 136	5 750	7 670	3 801	40 570	19 211
Chlef	29 666	12 057	26 882	12 476	26 232	14 003	17 056	9 142	99 836	47 678
Laghouat	10 047	4 253	9 965	4 584	12 062	6 295	7 668	3 939	39 742	19 071
Oum El Bouaghi	14 843	6 114	13 678	6 043	16 795	8 836	10 187	5 302	55 503	26 295
Batna	29 794	12 397	25 623	12 237	29 931	16 250	19 700	10 762	105 048	51 646
Bejaïa	23 940	10 134	20 191	9 818	20 299	11 180	14 230	7 989	78 660	39 121
Biskra	21 446	8 969	18 235	8 939	19 280	10 269	11 580	6 023	70 541	34 200
Bechar	7 704	3 236	6 936	3 273	7 153	3 915	4 530	2 430	26 323	12 854
Blida	29 957	12 608	22 769	11 502	23 972	13 770	14 949	8 710	91 647	46 590
Bouïra	17 185	6 959	15 527	7 236	16 631	9 116	11 352	6 396	60 695	29 707
Tamanrasset	4 652	1 803	4 213	1 881	4 437	2 322	3 028	1 533	16 330	7 539
Tébessa	15 738	6 700	14 968	6 717	19 331	9 819	12 152	6 039	62 189	29 275
Tlemcen	21 387	8 910	19 209	9 253	21 523	11 932	12 797	7 033	74 916	37 128
Tiaret	21 729	9 381	20 971	9 829	21 793	11 624	13 494	7 361	77 987	38 195
Tizi – ouzou	23 970	10 115	20 310	10 231	21 653	12 314	14 620	8 434	80 553	41 094
Alger	65 923	28 064	57 170	28 239	68 528	38 671	41 497	23 431	233 118	118 405
Djel'fa	22 735	9 454	21 278	9 701	22 432	11 427	15 050	7 867	81 495	38 449
Jijel	17 049	7 053	15 753	7 622	16 635	9 423	10 994	6 358	60 431	30 456
Setif	41 666	16 886	33 637	16 120	33 547	18 606	20 545	11 976	129 395	63 588
Saïda	8 341	3 562	8 120	3 831	7 888	4 185	4 529	2 392	28 878	13 970
Skikda	25 443	10 401	21 080	10 475	20 719	11 437	13 424	7 753	80 666	40 066
Sidi-bel-abbes	14 195	5 772	12 905	6 119	14 021	7 550	7 361	4 038	48 482	23 479
Annaba	14 210	5 848	11 509	5 660	14 438	8 201	8 550	4 865	48 707	24 574
Guelma	11 844	4 855	10 636	5 121	11 465	6 468	7 142	4 105	41 087	20 549
Constantine	21 786	9 070	19 618	9 648	22 242	12 544	13 824	7 989	77 470	39 251
Médea	21 167	8 975	17 981	8 603	18 632	10 047	12 878	7 134	70 658	34 759
Mostaganem	19 436	7 853	16 444	7 022	14 896	7 598	9 265	4 629	60 041	27 102
M'sila	26 591	11 057	23 680	10 990	25 857	14 047	18 667	9 949	94 795	46 043
Mascara	19 616	8 178	17 859	7 945	16 893	8 775	9 999	4 950	64 367	29 848
Ouargla	19 058	7 798	16 677	7 881	17 457	9 498	11 746	6 444	64 938	31 621
Oran	32 397	14 253	29 191	14 563	30 780	16 974	18 800	10 443	111 168	56 233
El-bayadh	6 788	2 917	6 724	3 049	7 452	3 909	3 803	1 943	24 767	11 818
Illizi	1 670	648	1 337	597	1 079	563	618	333	4 704	2 141
Bordj Bou Arreridj	15 472	6 367	16 209	7 209	17 040	9 012	11 022	5 980	59 743	28 568
Boumerdès	20 401	8 499	15 722	8 179	15 918	9 337	10 092	6 002	62 133	32 017
El-Tarf	10 282	4 160	8 668	4 159	8 932	4 952	5 506	3 076	33 388	16 347
Tindouf	1 259	529	1 192	596	1 022	587	748	428	4 221	2 140
Tissemsilt	7 895	3 127	7 678	3 537	7 902	4 136	5 041	2 661	28 516	13 461
El Oued	17 710	7 760	17 647	8 339	22 082	11 732	13 953	7 448	71 392	35 279
Khenchela	9 577	3 974	9 336	4 395	11 087	5 787	7 179	3 832	37 179	17 988
Souk-ahras	10 193	4 112	9 148	4 130	9 708	5 028	5 831	3 089	34 880	16 359
Tipaza	16 084	6 966	14 275	7 111	12 493	7 136	7 664	4 428	50 516	25 641
Mila	20 657	8 596	19 657	9 148	20 533	11 329	13 398	7 460	74 245	36 533
Aïn Defla	21 865	9 187	19 663	9 317	19 070	10 187	12 735	6 912	73 333	35 603
Naâma	4 610	1 838	4 659	2 078	5 127	2 677	2 895	1 540	17 291	8 133
Ain Temouchent	8 261	3 535	7 379	3 585	8 388	4 668	4 729	2 584	28 757	14 372
Ghar'daïa	8 556	3 074	8 400	3 313	10 883	5 120	6 080	3 026	33 919	14 533
Rélizane	18 312	7 598	18 201	7 786	17 970	9 067	10 622	5 399	65 105	29 850
Algérie	864 315	360 408	769 466	364 941	825 344	448 073	521 200	285 358	2 980 325	1 458 780

Tableau 18: Répartition des élèves dans l'enseignement moyen par wilaya et par année d'étude de 2011/12
Table 18: Pupil's Breakdown in the Intermediate Education by Wilaya and Academic Year: 2011/12

Année d'étude	Elèves dans l'enseignement moyen par année d'étude									
	1 ^{ère} Année Moyenne		2 ^{ème} Année Moyenne		3 ^{ème} Année Moyenne		4 ^{ème} Année Moyenne		Ensemble Enseignement Moyen	
	Total	dont filles	Total	dont filles	Total	dont filles	Total	dont filles	Total Général	dont Total filles
Adrar	11 206	4 835	9 367	4 243	8 928	4 226	10 799	5 710	40 300	19 014
Chlef	35 063	11 848	24 428	11 210	20 512	10 141	22 726	12 547	102 729	45 746
Laghouat	9 592	4 200	8 744	3 966	8 659	4 174	11 648	6 180	38 643	18 520
Oum El Bouaghi	13 870	5 727	12 016	5 446	11 851	5 564	15 434	8 405	53 171	25 142
Batna	26 834	11 492	24 418	11 251	22 046	11 184	29 764	16 410	103 062	50 337
Bejaïa	21 376	9 126	18 080	8 693	15 823	8 151	18 640	10 546	73 919	36 516
Biskra	21 107	8 706	16 644	7 903	14 581	7 516	17 769	10 219	70 101	34 344
Bechar	7 120	2 985	6 582	3 107	5 570	2 776	7 199	3 935	26 471	12 803
Blida	28 989	12 400	21 408	10 604	18 194	9 729	21 450	12 720	90 041	45 453
Bouira	15 755	6 732	13 565	6 329	12 376	6 084	16 263	9 208	57 959	28 353
Tamanrasset	5 053	2 086	3 737	1 690	3 578	1 650	4 409	2 366	16 777	7 792
Tébessa	15 529	6 505	13 350	6 123	13 368	6 200	18 666	9 628	60 913	28 456
Tlemcen	20 004	8 310	17 814	8 186	16 962	8 316	20 616	11 213	75 396	36 025
Tiaret	21 437	9 129	18 766	8 689	17 109	8 382	19 688	10 776	77 000	36 976
Tizi – ouzou	21 252	8 945	19 231	9 393	16 488	8 767	20 311	11 811	77 282	38 916
Alger	65 398	26 891	52 941	25 455	48 252	24 152	66 864	38 277	233 455	114 775
Djelfa	21 363	9 145	18 174	8 362	16 835	8 100	18 996	9 921	75 368	35 528
Jijel	15 273	6 497	14 183	6 769	12 720	6 590	15 238	9 014	57 414	28 870
Setif	38 320	15 670	31 563	14 837	26 239	13 425	29 281	17 121	125 403	61 053
Saïda	7 510	3 204	7 278	3 336	6 731	3 283	7 290	3 925	28 809	13 748
Skikda	23 438	9 847	19 774	9 532	16 661	8 713	18 931	10 884	78 804	38 976
Sidi-bel-abbes	13 393	5 766	11 622	5 296	10 453	5 154	13 098	7 165	48 566	23 381
Annaba	14 143	6 034	11 862	5 748	11 067	5 716	15 263	8 916	52 335	26 414
Guelma	10 748	4 535	9 858	4 539	8 648	4 417	10 931	6 386	40 185	19 877
Constantine	20 043	8 460	17 406	8 429	16 337	8 513	20 845	12 186	74 631	37 588
Médea	20 248	8 679	16 317	7 851	14 008	7 056	15 453	8 819	66 026	32 405
Mostaganem	18 379	7 487	15 744	6 855	12 454	5 667	13 559	6 988	60 136	26 997
M'sila	25 770	10 704	20 890	9 781	19 344	9 661	24 307	13 675	90 311	43 821
Mascara	19 037	7 883	16 508	7 208	13 832	6 445	15 174	8 019	64 551	29 555
Ouargla	17 200	7 240	15 243	7 162	13 258	6 685	16 110	9 024	61 811	30 111
Oran	31 429	13 885	26 000	12 686	23 472	12 202	28 413	16 186	109 314	54 959
El-bayadh	6 877	3 025	5 985	2 731	5 745	2 808	6 574	3 554	25 181	12 118
Illizi	1 527	624	1 312	610	1 147	570	990	511	4 976	2 315
Bordj Bou Arreridj	14 822	6 406	13 873	6 157	13 164	6 307	15 574	8 493	57 433	27 363
Boumerdès	19 771	8 355	14 607	7 414	12 706	7 053	14 691	8 799	61 775	31 621
El-Tarf	9 385	3 893	7 594	3 523	7 159	3 590	8 780	5 002	32 918	16 008
Tindouf	1 340	565	1 138	562	934	507	1 168	653	4 580	2 287
Tissemsilt	7 415	3 082	6 647	2 864	6 144	2 997	7 134	3 810	27 340	12 753
El Oued	16 774	7 464	16 052	7 430	15 728	7 880	21 926	11 927	70 480	34 701
Khenchela	9 110	3 937	8 174	3 699	8 198	4 068	11 218	5 926	36 700	17 630
Souk-ahras	9 657	3 880	7 508	3 415	7 611	3 670	8 481	4 621	33 257	15 586
Tipaza	14 937	6 328	11 889	5 842	10 372	5 463	11 914	7 062	49 112	24 695
Mila	18 889	7 997	16 887	7 903	16 129	8 064	18 861	10 819	70 766	34 783
Aïn Defla	21 076	9 042	18 041	8 432	14 630	7 288	17 460	9 653	71 207	34 415
Naâma	4 540	1 929	4 373	1 893	4 032	1 950	5 080	2 689	18 025	8 461
Ain Temouchent	8 051	3 435	7 306	3 413	6 150	3 114	7 532	4 262	29 039	14 224
Gharðaïa	8 793	3 283	7 676	3 004	7 661	3 160	9 864	5 001	33 994	14 448
Rélizane	17 413	7 298	16 457	7 059	14 259	6 490	15 536	8 100	63 665	28 947
Algérie	826 256	345 496	699 032	326 630	628 125	313 618	767 918	429 062	2 921 331	1 414 806

Tableau 19: Répartition des élèves dans l'enseignement moyen par wilaya et par année d'étude de 2012/13
Table 19: Pupil's Breakdown in the Intermediate Education by Wilaya and Academic Year: 2012/13

Année d'étude	Elèves dans l'enseignement moyen par année d'étude									
	1 ^{ère} Année Moyenne		2 ^{ème} Année Moyenne		3 ^{ème} Année Moyenne		4 ^{ème} Année Moyenne		Ensemble Enseignement Moyen	
	Total	dont filles	Total	dont filles	Total	dont filles	Total	dont filles	Total Général	dont Total filles
Adrar	10 802	4 671	9 193	4 212	7 854	3 749	9 370	4 672	37 219	17 304
Chlef	27 307	11 503	23 422	10 796	18 505	9 143	18 380	9 603	87 614	41 045
Laghouat	9 799	4 341	8 378	3 812	7 698	3 710	8 671	4 386	34 546	16 249
Oum El Bouaghi	13 805	5 713	11 615	5 282	10 702	5 033	11 314	5 632	47 436	21 660
Batna	26 102	11 322	24 181	11 097	20 318	10 185	22 222	11 750	92 823	44 354
Bejaïa	20 283	8 598	16 926	8 134	14 121	7 289	14 465	7 788	65 795	31 809
Biskra	19 331	8 293	16 212	7 750	13 465	6 844	13 824	7 544	62 832	30 431
Bechar	6 491	2 699	6 197	2 921	5 190	2 610	5 849	3 055	23 727	11 285
Blida	28 309	12 018	21 027	10 408	17 355	9 099	16 188	8 944	82 879	40 469
Bouïra	15 125	6 373	12 950	6 095	11 129	5 559	12 463	6 490	51 667	24 517
Tamanrasset	4 875	1 979	4 186	1 871	3 146	1 533	3 881	1 899	16 088	7 282
Tébessa	15 114	6 488	13 014	5 869	11 760	5 627	13 214	6 376	53 102	24 360
Tlemcen	20 169	8 682	17 109	7 735	15 473	7 429	16 036	8 149	68 787	31 995
Tiaret	21 225	9 156	18 556	8 574	15 423	7 666	16 165	8 413	71 369	33 809
Tizi – ouzou	19 906	8 318	17 852	8 612	15 389	8 036	15 517	8 612	68 664	33 578
Alger	66 192	28 797	53 707	26 156	47 343	24 601	53 361	29 931	220 603	109 485
Djelïfa	20 637	9 003	18 162	8 274	15 085	7 220	15 924	7 901	69 808	32 398
Jijel	14 775	6 326	13 631	6 456	11 558	5 933	11 811	6 475	51 775	25 190
Setif	37 016	15 206	30 395	14 187	24 421	12 489	21 622	11 954	113 454	53 836
Saïda	7 239	3 139	6 890	3 050	6 224	3 045	5 807	2 956	26 160	12 190
Skikda	22 124	9 253	18 266	8 813	16 031	8 181	15 389	8 530	71 810	34 777
Sidi-bel-abbes	13 585	5 763	11 229	5 268	9 345	4 548	9 720	5 033	43 879	20 612
Annaba	12 868	5 426	10 214	4 963	8 839	4 514	9 636	5 172	41 557	20 075
Guelma	10 538	4 423	9 157	4 282	7 769	3 894	8 595	4 608	36 059	17 207
Constantine	19 228	8 277	16 552	7 927	14 520	7 503	15 400	8 453	65 700	32 160
Médea	18 847	7 915	15 668	7 546	12 371	6 215	12 065	6 370	58 951	28 046
Mostaganem	18 140	7 480	15 426	6 718	11 975	5 629	11 084	5 328	56 625	25 155
M'sila	26 343	11 056	20 001	9 453	17 721	8 813	19 487	10 336	83 552	39 658
Mascara	18 764	7 783	15 968	7 030	12 249	5 662	11 874	5 772	58 855	26 247
Ouargla	16 630	6 991	14 677	6 800	11 743	5 888	13 644	7 139	56 694	26 818
Oran	30 783	13 628	25 804	12 554	21 417	11 033	22 075	11 879	100 079	49 094
El-bayadh	6 738	2 932	6 002	2 801	5 314	2 545	5 384	2 726	23 438	11 004
Illizi	1 682	676	1 186	563	1 018	515	922	502	4 808	2 256
Bordj Bou Arreridj	14 755	6 292	13 317	6 086	11 631	5 470	12 299	6 300	52 002	24 148
Boumerdès	19 498	8 133	14 879	7 356	11 743	6 417	12 080	6 942	58 200	28 848
El-Tarf	9 215	3 840	7 316	3 431	6 120	3 055	7 008	3 704	29 659	14 030
Tindouf	1 173	523	1 136	571	912	484	1 042	535	4 263	2 113
Tissemsilt	7 085	2 992	6 554	2 912	5 141	2 400	5 394	2 797	24 174	11 101
El Oued	15 976	7 192	15 299	7 041	14 147	6 953	17 313	8 807	62 735	29 993
Khenchela	8 780	3 786	8 080	3 767	7 092	3 397	8 746	4 414	32 698	15 364
Souk-ahras	10 152	4 257	7 193	3 268	6 680	3 267	6 066	3 208	30 091	14 000
Tipaza	14 739	6 219	12 225	5 933	8 693	4 579	9 375	5 198	45 032	21 929
Mila	18 131	7 770	16 156	7 526	13 588	6 948	14 664	7 893	62 539	30 137
Aïn Defla	21 249	9 256	17 667	8 236	12 899	6 444	14 275	7 383	66 090	31 319
Naâma	4 377	1 847	4 208	1 929	3 745	1 767	4 408	2 173	16 738	7 716
Ain Temouchent	8 096	3 546	7 099	3 297	5 841	2 968	5 658	2 886	26 694	12 697
Ghardaïa	8 677	3 196	7 651	3 091	7 006	2 894	7 249	3 280	30 583	12 461
Rélizane	17 024	7 112	15 694	6 841	12 956	5 870	11 973	5 823	57 647	25 646
Algérie	799 699	340 189	678 227	317 294	570 665	284 653	598 909	315 721	2 647 500	1 257 857

Source: Ministère de l'Éducation Nationale

Tableau 20: Répartition des enseignants dans l'enseignement moyen selon le sexe et la wilaya de 2008/09 à 2010/11

Table 20: Teacher's Breakdown in the Intermediate Education by Sex and Wilaya: 2008/09 to 2010/11

Wilaya	2008/09		2009/10		2010/11	
	Total	dont: Femmes	Total	dont: Femmes	Total	dont: Femmes
Adrar	1 709	503	1 771	551	1 889	600
Chlef	4 291	2 484	4 323	2 546	4 307	2 569
Laghouat	1 632	742	1 649	793	1 801	717
Oum El Bouaghi	2 482	1 507	2 542	1 553	2 599	1 572
Batna	4 707	2 933	4 725	2 989	4 732	3 004
Bejaia	4 292	2 307	4 382	2 426	4 385	2 432
Biskra	2 992	1 663	3 125	1 697	3 147	1 840
Bechar	1 196	548	1 257	593	1 255	624
Blida	4 207	2 730	4 257	2 795	4 232	2 804
Bouira	3 139	1 664	3 189	1 731	3 206	1 765
Tamanrasset	686	214	683	229	738	263
Tebessa	2 690	1 405	2 812	1 541	2 838	1 580
Tlemcen	3 599	2 012	3 610	2 001	3 640	2 104
Tiaret	3 353	1 676	3 527	1 841	3 585	1 837
Tizi Ouzou	4 669	2 917	4 734	3 036	4 740	3 083
Alger	10 838	8 216	10 833	8 273	11 066	8 518
Djelfa	2 930	895	3 116	1 011	3 191	1 068
Jijel	2 887	1 803	2 983	1 908	3 030	1 974
Setif	6 162	3 524	6 096	3 540	6 225	3 618
Saida	1 315	683	1 360	720	1 360	727
Skikda	3 517	2 207	3 499	2 254	3 518	2 288
Sidi Bel Abbes	2 346	1 343	2 380	1 454	2 395	1 487
Annaba	2 468	1 777	2 497	1 809	2 516	1 847
Guelma	2 012	1 283	2 041	1 328	2 053	1 353
Constantine	3 909	2 831	3 918	2 838	3 926	2 841
Medea	3 231	1 468	3 320	1 522	3 345	1 618
Mostaganem	2 610	1 340	2 676	1 419	2 734	1 474
M'sila	4 024	1 966	4 379	2 169	4 416	2 188
Mascara	2 701	1 566	2 806	1 663	2 866	1 709
Ouargla	2 603	1 351	2 760	1 463	2 801	1 515
Oran	4 893	3 617	4 908	3 598	4 859	3 605
El Bayadh	1 054	529	1 133	590	1 154	594
Illizi	252	93	271	102	289	114
Bordj Bou Arreridj	2 834	1 526	2 886	1 573	2 874	1 589
Boumerdes	2 743	1 817	2 731	1 833	2 780	1 884
El Tarf	1 646	1 059	1 663	1 094	1 641	1 076
Tindouf	197	100	212	101	216	111
Tissemsilt	1 310	618	1 350	667	1 362	681
El Oued	3 165	695	3 181	1 203	3 187	1 257
Khenchela	1 437	824	1 494	860	1 555	922
Souk Ahras	1 675	1 074	1 690	1 112	1 729	1 161
Tipaza	2 253	1 508	2 278	1 512	2 256	1 553
Mila	3 164	1 959	3 273	2 092	3 303	2 137
Ain Defla	3 117	1 788	3 228	1 885	3 288	1 922
Naama	889	370	917	381	942	417
Ain Temouchent	1 452	914	1 450	918	1 441	924
Ghardaia	1 462	635	1 530	684	1 572	706
Relizane	3 004	1 498	3 114	1 597	3 114	1 617
Total	135 744	78 182	138 559	81 495	140 098	83 289

Source : Ministère de l'Education Nationale.

Tableau 20 (Suite): Répartition des enseignants dans l'enseignement moyen selon le sexe et la wilaya de 2011/12 et 2012/13

Table 20 (Continued): Teacher's Breakdown in the Intermediate Education by Sex and Wilaya: 2011/12 and 2012/13

Wilaya	2011/12		2012/13	
	Total	dont: Femmes	Total	dont: Femmes
Adrar	1 809	621	1 920	727
Chlef	4 371	2 655	4 431	2 727
Laghouat	1 785	851	1 816	877
Oum El Bouaghi	2 726	1 749	2 765	1 808
Batna	4 896	3 161	4 955	3 252
Bejaia	4 372	2 457	4 557	2 625
Biskra	3 234	1 900	3 211	1 904
Bechar	1 282	673	1 296	696
Blida	4 212	2 819	4 217	2 853
Bouira	3 146	1 765	3 174	1 795
Tamanrasset	750	280	745	280
Tebessa	2 806	1 576	2 841	1 625
Tlemcen	3 680	2 123	3 691	2 144
Tiaret	3 643	2 011	3 771	2 154
Tizi Ouzou	4 815	3 188	4 879	3 281
Alger	11 046	8 530	11 404	8 825
Djelfa	3 193	1 110	3 405	1 240
Jijel	3 080	2 055	3 237	2 182
Setif	6 468	3 775	6 483	3 810
Saida	1 441	807	1 487	846
Skikda	3 527	2 288	3 513	2 299
Sidi Bel Abbes	2 389	1 505	2 368	1 519
Annaba	2 742	1 949	2 476	1 827
Guelma	2 058	1 375	2 070	1 409
Constantine	4 004	2 933	4 037	2 971
Medea	3 362	1 678	3 483	1 790
Mostaganem	2 795	1 551	2 864	1 634
M'sila	4 447	2 301	4 580	2 409
Mascara	2 930	1 792	3 028	1 862
Ouargla	2 833	1 578	2 951	1 702
Oran	4 907	3 655	4 947	3 686
El Bayadh	1 170	595	1 225	647
Illizi	283	121	303	123
Bordj Bou Arreridj	2 968	1 658	3 028	1 711
Boumerdes	2 906	2 030	2 958	2 068
El Tarf	1 654	1 091	1 686	1 126
Tindouf	222	115	241	122
Tissemsilt	1 406	719	1 425	747
El Oued	3 151	1 312	3 232	1 402
Khenchela	1 575	942	1 571	956
Souk Ahras	1 727	1 174	1 767	1 207
Tipaza	2 311	1 611	2 399	1 701
Mila	3 452	2 247	3 476	2 301
Ain Defla	3 373	2 030	3 489	2 133
Naama	931	430	1 015	507
Ain Temouchent	1 483	969	1 533	1 018
Ghardaia	1 624	748	1 670	799
Relizane	3 147	1 666	3 281	1 801
Total	142 132	86 169	144 901	89 128

Source : Ministère de l'Education Nationale.

Tableau 21: Personnel enseignant de l'enseignement moyen par sexe et par matière enseignée de 2010/11 à 2012/13

Table 21: Teaching Staff's in the Intermediate Education by Sex and Taught Disciplines: 2010/11 to 2012/13

<i>Matières</i>	<i>Personnel enseignant dans l'enseignement moyen</i>			<i>dont: Femmes dans l'enseignement moyen</i>		
	2010/11	2011/12	2012/13	2010/11	2011/12	2012/13
<i>Mathématiques</i>	21 829	21 970	22 423	11 658	11 946	12 315
<i>Physiques & Technologie (éducation technologique)</i>	15 085	15 465	15 802	7 448	7 701	8 041
<i>Sciences naturelles</i>	14 018	14 207	14 478	8 974	9 296	9 591
<i>Sciences sociales</i>	13 337	13 648	13 963	7 907	8 295	8 681
<i>Lettres arabes</i>	27 165	27 576	27 909	18 338	19 198	19 844
<i>Langue française</i>	21 803	21 914	22 314	15 626	16 029	16 550
<i>Langue anglaise</i>	13 415	13 745	14 014	10 443	10 800	11 140
<i>Dessin</i>	2 579	2 540	2 568	979	970	974
<i>Musique</i>	1 620	1 640	1 650	696	732	735
<i>Education Physique & sport</i>	8 409	8 719	9 001	683	713	703
<i>Informatique</i>	180	*	*	71	*	*
<i>Tamazigh</i>	658	708	779	466	489	554
Total	140 098	142 132	144 901	83 289	86 169	89 128

Source: Ministère de l'Éducation Nationale

* Matière Informatique, Année scolaire 2011/12 et 2012/13: Cette discipline est assurée par les divers enseignants des autres matières selon les situations.

Tableau 22: Répartition du personnel enseignant de l'enseignement moyen selon la qualification
 - Année scolaire 2010/11 -
Table 22: Teaching Staff's Breakdown in the Intermediate Education by Teaching Profession
 - Academic Year 2010/11 -

Niveau de qualification	Ensemble	
	Total	dont femmes
Professeur principal d'enseignement moyen	4 704	2 891
Professeur coordinateur d'enseignement moyen	17 829	8 438
Professeur d'enseignement moyen	61 324	42 513
Professeur d'enseignement fondamental	56 030	29 340
Professeur principal d'école primaire	120	80
Professeur d'école primaire	11	7
Maître d'école primaire	74	19
Instructeur	6	1
TOTAL	140 098	83 289
	<i>dont:- Etranger</i>	08 ...

Source: Ministère de l'Education Nationale

Tableau 23: Répartition du personnel enseignant de l'enseignement moyen selon la qualification
 - Année scolaire 2011/12 -
Table 23: Teaching Staff's Breakdown in the Intermediate Education by Teaching Profession
 - Academic Year 2011/12 -

Niveau de qualification	Ensemble	
	Total	dont femmes
Professeur principal d'enseignement moyen	4 378	2 780
Professeur coordinateur d'enseignement moyen	24 864	13 121
Professeur d'enseignement moyen de matière	54 928	38 971
Professeur d'enseignement fondamental	57 556	31 124
Professeur principal d'école primaire	160	94
Maître d'école primaire	246	79
TOTAL	142 132	86 169
	<i>dont:- Etranger</i>	15 08

Source: Ministère de l'Education Nationale

Tableau 24: Répartition du personnel enseignant de l'enseignement moyen selon la qualification
 - Année scolaire 2012/13 -
Table 24: Teaching Staff's Breakdown in the Intermediate Education by Teaching Profession
 - Academic Year 2012/13 -

Niveau de qualification	Ensemble	
	Total	dont femmes
Professeur principal d'enseignement moyen	3 143	2000
Professeur coordinateur d'enseignement moyen	23 939	12 767
Professeur d'enseignement moyen de matière	56 418	39 575
Professeur d'enseignement fondamental	60 995	34 608
Professeur principal d'école primaire	138	100
Maître d'école primaire	268	78
TOTAL	144 901	89 128
	<i>dont: - Etranger</i>	08 04

Source: Ministère de l'Education Nationale

IV - Enseignement secondaire

IV - Secondary Education

Tableau 25: Répartition des établissements du secondaire par wilaya des années scolaires 2010/11 à 2012/13

Table 25: Breakdown of Institutions of secondary education by Wilaya for Academic Years 2010/11 to 2012/13

Wilaya	Nombre Total des lycées			dont: nombre des lycées nouveaux		
	2010/11	2011/12	2012/13	2010/11	2011/12	2012/13
Adrar	29	29	35	2	2	7
Chlef	47	52	59	1	2	7
Laghouat	30	32	33	6	6	1
Oum El Bouaghi	38	38	42	5	5	4
Batna	61	62	74	2	2	9
Bejaia	50	51	52	0	0	1
Biskra	42	42	42	0	0	0
Bechar	18	20	22	0	0	2
Blida	36	41	40	0	2	0
Bouira	42	44	46	6	6	2
Tamanrasset	14	14	15	2	2	0
Tebessa	34	34	35	2	2	0
Tlemcen	48	49	50	15	0	1
Tiaret	43	42	48	1	1	5
Tizi Ouzou	56	57	56	1	0	0
Alger	119	117	126	0	0	3
Djelfa	53	56	59	6	6	3
Jijel	34	38	38	2	2	1
Setif	79	80	82	2	2	2
Saida	20	20	20	2	2	0
Skikda	45	46	47	2	2	1
Sidi Bel Abbes	37	37	39	0	0	2
Annaba	35	35	35	1	1	0
Guelma	34	34	34	2	2	2
Constantine	49	51	52	1	1	1
Medéa	39	41	46	0	0	6
Mostaganem	36	37	37	1	1	0
M'sila	53	55	56	1	0	1
Mascara	37	40	43	0	0	6
Ouargla	36	37	38	1	1	1
Oran	57	57	58	2	3	7
El Bayadh	19	22	22	1	1	0
Illizi	6	6	6	0	0	0
Bordj Bou Areridj	51	52	52	2	2	0
Boumerdes	32	37	39	1	1	2
El Tarf	22	25	25	0	0	0
Tindouf	3	3	3	0	0	0
Tissemsilt	24	24	26	0	0	2
El Oued	46	46	49	1	1	4
Khenchela	26	29	30	2	2	1
Souk Ahras	25	25	26	0	0	1
Tipaza	30	30	30	2	2	0
Mila	44	44	45	3	3	3
Ain Defla	36	37	39	1	2	1
Naâma	16	17	18	1	1	1
Ain Temouchent	19	19	20	2	2	1

Ghardaia	20	22	23	0	0	1
Relizane	43	44	44	1	1	0
Total	1 813	1 870	1 956	83	71	92

Source: Ministère de l'Education Nationale

Tableau 26: Effectifs des élèves du secondaire par sexe et wilaya de 2010/11 à 2012/13
Table 26: Secondary Pupils' Size by Sex and Wilaya: 2010/11 to 2012/13

Wilaya	Total élèves du secondaire*			dont: Elèves filles du secondaire		
	2010/11	2011/12	2012/13	2010/11	2011/12	2012/13
Adrar	16 920	16 909	18 829	9 312	9 391	10 600
Chlef	37 999	40 849	43 819	21 905	23 485	25 361
Laghouat	15 998	17 132	21 682	8 824	9 474	11 874
Oum El Bouaghi	23 119	25 071	29 600	13 162	13 922	16 674
Batna	48 081	48 538	57 804	27 761	28 274	33 811
Bejaia	38 133	40 065	44 781	21 731	22 556	25 336
Biskra	26 626	29 077	35 135	15 553	17 234	20 936
Bechar	10 573	10 654	12 549	6 173	6 100	7 374
Blida	31 285	33 502	41 070	18 830	20 041	24 745
Bouira	27 434	27 778	31 882	15 982	16 201	18 686
Tamanrasset	5 653	6 691	8 338	3 009	3 515	4 504
Tebessa	28 334	28 021	32 737	15 192	15 320	18 218
Tlemcen	28 624	30 325	37 144	16 064	16 552	20 581
Tiaret	30 250	31 490	37 529	15 957	17 951	21 555
Tizi Ouzou	37 742	39 648	45 995	22 831	23 581	27 215
Alger	89 212	96 307	125 502	53 428	56 195	72 177
Djelfa	27 198	29 900	35 509	14 117	15 645	18 891
Jijel	30 934	32 779	36 519	18 906	19 768	22 062
Setif	52 154	54 118	63 601	31 281	32 146	37 661
Saida	11 324	11 457	13 385	6 195	6 269	7 460
Skikda	32 601	35 595	41 407	19 747	21 369	24 960
Sidi Bel Abbès	19 045	19 052	23 361	10 269	10 364	12 774
Annaba	22 829	23 528	27 982	13 467	13 811	16 619
Guelma	18 427	18 980	22 283	10 997	11 412	13 494
Constantine	32 421	34 123	41 424	19 942	20 701	25 130
Medéa	28 202	30 421	34 656	16 461	17 308	19 733
Mostaganem	21 034	21 648	25 599	10 990	11 227	13 314
M'sila	37 166	38 614	44 898	21 239	21 922	25 837
Mascara	21 574	22 158	28 323	10 883	11 232	14 693
Ouargla	24 133	26 210	31 190	13 806	14 931	17 965
Oran	36 708	41 026	52 037	21 698	23 881	30 101
El Bayadh	8 764	9 361	11 577	4 671	5 016	6 454
Illizi	1 147	1 332	1 542	650	733	853
Bordj Bou Arerridj	26 056	26 577	30 572	14 950	15 216	17 367
Boumerdes	23 193	24 199	28 836	14 578	14 970	17 653
El Tarf	14 366	14 708	17 241	8 610	8 949	10 490
Tindouf	1 468	1 363	1 745	835	794	991
Tissemsilt	12 978	12 996	14 174	7 216	7 250	8 134
El Oued	29 453	30 967	35 829	16 883	17 558	20 887
Khenchela	16 952	17 947	20 894	9 573	10 155	12 074
Souk Ahras	14 681	14 969	17 639	8 369	8 725	10 191
Tipaza	18 622	19 513	24 024	11 201	11 604	14 405
Mila	32 584	34 761	39 531	19 305	20 376	23 552
Ain Defla	28 581	30 747	33 653	16 117	17 318	19 163
Naâma	6 605	6 954	8 485	3 583	3 786	4 746
Ain Temouchent	11 100	11 790	14 276	6 422	6 739	8 083
Ghardaia	13 836	15 279	19 033	7 011	7 654	9 667
Relizane	26 769	27 968	32 254	14 340	14 785	17 246
Total	1 198 888	1 263 097	1 497 875	690 026	723 406	862 297

Source: Ministère de l'éducation nationale / * Secondaire: Tronc commun + enseignement général et technologique + enseignement technique

Tableau 27: Effectifs des élèves selon l'année d'étude et la filière dans l'enseignement secondaire, général et technique - Année Scolaire 2010/11 -
Table 27: Students' Size by Academic Year and Discipline in General, Technical and Secondary Education - Academic Year: 2010/11-

Année Filières	Tronc Commun (1 ^{ère} A.S)		2 ^e Année Secondaire		3 ^e Année Secondaire		3 ^e Année Secondaire Spéciale	
	Total	dont Filles	Total	dont Filles	Total	dont Filles	Total	dont Filles
Lettres	172 465	112 281	-	-	-	-	-	-
Sciences	298 564	133 412	-	-	-	-	-	-
Technologie			-	-	-	-	-	-
Total Tronc Commun (1)	471 029	245 693	-	-	-	-	-	-
Langues vivantes étrangères	-	-	33 065	24 663	35 818	26 836	27	21
Lettres & Philos	-	-	103 789	71 642	102 221	72 754	73	52
Sciences expérimentales	-	-	152 321	88 835	133 297	81 506	149	89
Gestion & Economie	-	-	45 795	22 788	41 445	22 420	39	21
Mathématiques	-	-	10 962	5 132	10 203	4 644	21	7
Total Enseignement Général & Technologie (2)	-	-	345 932	213 060	322 984	208 160	309	190
Génie Civil	-	-	7 443	2 849	7 178	3 010	15	5
Génie Electrique	-	-	9 859	3 561	9 606	3 832	10	6
Génie Mécanique	-	-	7 135	2 042	7 446	2 428	0	0
Génie des procédés	-	-	4 734	2 433	5 196	2 756	12	1
Total Enseignement Technique Mathématique (3)	-	-	29 171	10 885	29 426	12 026	37	12
Total Enseignement Secondaire Général & Technologie (2) + (3)	-	-	375 103	223 945	352 410	220 186	346	202
Total Général (1) & (2) + (3)	471 029	245 693	375 103	223 945	352 410	220 186	346	202

Source: Ministère de l'Education Nationale

Tableau 28 : Effectifs des élèves selon l'année d'étude et la filière dans l'enseignement secondaire, général et technique - Année Scolaire 2011/12 -
Table 28 : Students' Size by Academic Year and Discipline in General, Technical and Secondary Education - Academic Year: 2011/12 -

Année Filières	Tronc Commun (1 ^{ère} A.S)		2 [°] Année Secondaire		3 [°] Année Secondaire		3 [°] Année Secondaire Spéciale	
	Total	dont Filles	Total	dont Filles	Total	dont Filles	Total	dont Filles
Lettres	178 794	113 028	-	-	-	-	-	-
Sciences	333 899	159 443	-	-	-	-	-	-
Technologie			-	-	-	-	-	-
Total Tronc Commun (1)	512 693	272 471	-	-	-	-	-	-
Langues vivantes étrangères	-	-	31 965	23 342	34 932	26 295	11	2
Lettres & Philos	-	-	102 108	69 955	113 384	81 374	113	42
Sciences expérimentales	-	-	137 725	77 196	154 904	93 811	30	7
Gestion & Economie	-	-	45 998	21 252	47 128	24 041	1	0
Mathématiques	-	-	10 435	4 706	11 517	5 483	0	0
Total Enseignement Général & Technologie (2)	-	-	328 231	196 451	361 865	231 004	155	51
Génie Civil	-	-	7 340	2 724	8 284	3 430	0	0
Génie Electrique	-	-	8 780	3 180	10 350	3 975	0	0
Génie Mécanique	-	-	6 715	1 957	8 493	2 680	1	1
Génie des procédés	-	-	4 734	2 446	5 456	3 036	0	0
Total Enseignement Technique Mathématique (3)	-	-	27 569	10 307	32 583	13 121	1	1
Total Enseignement Secondaire Général & Technologie (2) + (3)	-	-	355 800	206 758	394 448	244 125	156	52
Total Général (1) & (2) + (3)	512 693	272 471	355 800	206 758	394 448	244 125	156	52

Source: Ministère de l'Education Nationale

Tableau 29: Effectifs des élèves selon l'année d'étude et la filière dans l'enseignement secondaire, général et technique - Année Scolaire 2012/13 -
Table 29: Students' Size by Academic Year and Discipline in General, Technical and Secondary Education - Academic Year: 2012/13 -

Année Filières	Tronc Commun (1 ^{ère} A.S)		2 [°] Année Secondaire		3 [°] Année Secondaire		3 [°] Année Secondaire Spéciale	
	Total	dont Filles	Total	dont Filles	Total	dont Filles	Total	dont Filles
Lettres	240 388	153 184	-	-	-	-	-	-
Sciences	469 220	239 131	-	-	-	-	-	-
Technologie			-	-	-	-	-	-
Total Tronc Commun (1)	709 608	392 315	-	-	-	-	-	-
Langues vivantes étrangères	-	-	34 930	25 205	36 782	27 231	0	0
Lettres & Philos	-	-	103 609	69 952	106 715	76 646	0	0
Sciences expérimentales	-	-	166 099	97 269	150 415	88 586	0	0
Gestion & Economie	-	-	51 091	23 729	50 951	24 974	161	81
Mathématiques	-	-	13 596	6 581	11 765	5 433	0	0
Total Enseignement Général & Technologie (2)	-	-	369 325	222 736	356 628	222 870	161	81
Génie Civil	-	-	8 584	3 343	8 732	3 479	0	0
Génie Electrique	-	-	8 993	3 293	10 076	3 813	0	0
Génie Mécanique	-	-	7 128	2 061	8 077	2 523	0	0
Génie des procédés	-	-	5 361	2 989	5 202	2 794	0	0
Total Enseignement Technique Mathématique (3)	-	-	30 066	11 686	32 087	12 609	0	0
Total Enseignement Secondaire Général & Technologie (2) + (3)	-	-	399 391	234 422	388 715	235 479	161	81
Total Général (1) & (2) + (3)	709 608	392 315	399 391	234 422	388 715	235 479	161	81

Source: Ministère de l'Education Nationale

**Tableau 30: Répartition des enseignants dans l'enseignement secondaire
 selon le sexe et la wilaya de 2008/09 à 2010/11**

**Table 30: Teacher's Breakdown in the Secondary Education
 by Sex and Wilaya: 2008/09 to 2010/11**

Wilaya	2008/09		2009/10		2010/11	
	Total	dont: Femmes	Total	dont: Femmes	Total	dont: Femmes
Adrar	796	198	904	240	1 014	287
Chlef	1 852	968	1 954	1 038	2 116	1 159
Laghouat	825	322	903	368	1 020	447
Oum El Bouaghi	1 232	690	1 293	752	1 381	799
Batna	2 313	1 263	2 525	1 435	2 752	1 592
Bejaia	2 187	1 076	2 269	1 137	2 366	1 200
Biskra	1 307	584	1 248	568	1 518	752
Bechar	616	240	651	260	682	285
Blida	1 869	1 059	1 920	1 094	1 941	1 141
Bouira	1 578	851	1 647	920	1 836	1 050
Tamanrasset	322	106	319	111	390	149
Tebessa	1 136	510	1 378	671	1 446	737
Tlemcen	1 817	744	1 871	796	1 947	831
Tiaret	1 485	685	1 639	797	1 788	834
Tizi Ouzou	2 492	1 477	2 570	1 557	2 631	1 616
Alger	5 993	4 284	6 266	4 529	6 383	4 636
Djelfa	1 328	360	1 498	431	1 614	489
Jijel	1 370	718	1 461	802	1 610	924
Setif	2 642	1 148	2 769	1 248	2 948	1 397
Saida	707	343	743	371	816	422
Skikda	1 717	892	1 795	964	1 916	1 081
Sidi Bel Abbes	1 292	666	1 322	673	1 377	771
Annaba	1 470	910	1 498	951	1 542	969
Guelma	1 061	559	1 136	637	1 234	727
Constantine	2 139	1 283	2 202	1 351	2 286	1 431
Medea	1 439	669	1 604	764	1 744	859
Mostaganem	1 192	602	1 272	631	1 450	745
M'sila	1 596	696	1 761	750	1 989	864
Mascara	1 325	583	1 407	644	1 468	705
Ouargla	1 165	404	1 252	444	1 350	526
Oran	2 359	1 489	2 488	1 558	2 557	1 648
El Bayadh	548	236	574	250	621	285
Illizi	130	51	134	53	140	55
Bordj Bou Arreridj	1 414	642	1 499	702	1 605	793
Boumerdes	1 359	867	1 429	921	1 523	1 002
El Tarf	815	468	858	511	918	552
Tindouf	82	30	85	32	94	40
Tissemsilt	657	325	717	391	775	423
El Oued	1 222	297	1 315	290	1 452	435
Khenchela	805	420	868	468	998	574
Souk Ahras	816	471	884	528	976	596
Tipaza	1 073	667	1 131	704	1 222	790
Mila	1 456	734	1 555	832	1 699	949
Ain Defla	1 343	707	1 461	802	1 592	901
Naama	459	145	482	175	528	198
Ain Temouchent	687	343	723	363	761	407
Ghardaia	723	276	769	308	861	370
Relizane	1 387	669	1 500	706	1 673	803
Total	65 598	33 727	69 549	36 528	74 550	40 246

Tableau 30 (Suite): Répartition des enseignants dans l'enseignement secondaire selon le sexe et la wilayaide 2011/12 et 2012/13

Table 30 (Continued): Teacher's Breakdown in the Secondary Education by Sex and Wilaya: 2011/12 and 2012/13

Wilaya	2011/12		2012/13	
	Total	dont: Femmes	Total	dont: Femmes
Adrar	1 067	301	1 159	357
Chlef	2 280	1 276	2 638	1 532
Laghouat	1 118	478	1 237	553
Oum El Bouaghi	1 510	934	1 767	1 118
Batna	3 010	1 772	3 313	2 037
Bejaia	2 410	1 236	2 725	1 465
Biskra	1 667	831	1 773	924
Bechar	751	342	818	395
Blida	2 074	1 273	2 273	1 448
Bouira	1 998	1 175	2 194	1 305
Tamanrasset	403	164	441	188
Tebessa	1 456	777	1 587	873
Tlemcen	2 043	920	2 244	1 082
Tiaret	1 822	946	2 167	1 144
Tizi Ouzou	2 710	1 686	2 937	1 927
Alger	6 486	4 756	7 591	5 607
Djelfa	1 811	567	2 168	729
Jijel	1 777	1 067	1 939	1 217
Setif	3 282	1 622	3 638	1 886
Saida	883	462	958	514
Skikda	2 107	1 257	2 293	1 421
Sidi Bel Abbes	1 424	807	1 519	879
Annaba	1 564	991	1 684	1 121
Guelma	1 279	793	1 422	926
Constantine	2 481	1 612	2 662	1 797
Medea	1 972	988	2 359	1 236
Mostaganem	1 598	816	1 710	906
M'sila	2 219	1 037	2 654	1 354
Mascara	1 581	779	1 711	873
Ouargla	1 424	573	1 632	731
Oran	2 741	1 782	2 963	1 966
El Bayadh	695	325	793	391
Illizi	136	57	162	70
Bordj Bou Arreridj	1 758	904	1 914	991
Boumerdes	1 644	1 096	1 824	1 234
El Tarf	969	607	1 080	712
Tindouf	105	46	122	58
Tissemsilt	891	497	936	531
El Oued	1 527	496	2 014	794
Khenchela	1 119	662	1 239	772
Souk Ahras	1 012	619	1 121	700
Tipaza	1 349	890	1 516	1 033
Mila	1 930	1 126	2 197	1 322
Ain Defla	1 783	1 051	2 014	1 196
Naama	559	211	605	242
Ain Temouchent	826	462	938	539
Ghardaia	947	413	1 052	483
Relizane	1 850	925	2 179	1 137
Total	80 048	44 407	89 882	51 716

Tableau 31: Personnel enseignant de l'enseignement secondaire par sexe et par matière enseignée de 2010/11 à 2012/13

Table 31: Teaching Staff's in the Secondary Education by Sex and Taught Disciplines: 2010/11 to 2012/13

Matières	Personnel enseignant dans l'enseignement secondaire			dont: Femmes dans l'enseignement secondaire		
	2010/11	2011/12	2012/13	2010/11	2011/12	2012/13
Lettres arabes	8 746	9 533	10 745	5 943	6 649	7 676
Philosophie	3 561	3 901	4 115	2 188	2 473	2 694
Sciences sociales (histoire et géographie)	6 236	6 767	7 495	3 327	3 734	4 243
Sciences islamiques	3 723	4 062	4 418	1 753	1 818	2 024
Langue française	7 226	7 767	8 714	5 238	5 753	6 460
Langue anglaise	6 998	7 636	8 460	5 353	5 944	6 669
Langue allemande	459	502	537	324	349	372
Langue espagnole	501	541	599	394	425	470
Langue italienne	-	4	4	-	2	3
Mathématiques	8 753	9 221	10 710	4 164	4 550	5 683
Sciences physiques	8 503	9 012	10 408	3 653	4 003	4 982
Technologie	243	229	223	65	59	66
Sciences naturelles et vie	7 575	8 182	9 564	4 745	5 344	6 575
Education Physique & sport	3 657	3 978	4 453	286	285	329
Dessin	394	377	371	156	151	154
Musique	196	198	200	83	88	96
Tamazigh	115	159	220	78	93	136
Gestion et économie	1 834	2 077	2 365	952	1 090	1 290
Informatique	579	514	492	273	233	229
Génie civil	1 150	1 181	1 294	285	300	350
Génie électrique	1 725	1 771	1 923	481	505	580
Génie mécanique	1 784	1 778	1 851	215	231	262
Génie des procédés	592	658	721	290	328	373
Total	74 550	80 048	89 882	40 246	44 407	51 716
<i>dont: - Etranger</i>	23	17	13	02	00	01

Source: Ministère de l'Education Nationale

Tableau 32: Répartition des enseignants du secondaire selon le corps et le sexe de 2010/11 à 2012/13
Table 32: Secondary Teaching Staff per Teaching Profession & Sex: 2010/11 to 2012/13

Niveau de Qualification	Enseignants du secondaire*								
	Masculin			Féminin			Total		
	2010/11	2011/12	2012/13	2010/11	2011/12	2012/13	2010/11	2011/12	2012/13
Professeur Agrégé	12	11	15	1	8	7	13	19	22
Professeur Principal de l'Enseignement secondaire	1 567	1 780	2 090	2 057	1 973	2 500	3 624	3 753	4 590
Professeur d'Enseignement Secondaire	26 277	25 456	27 753	34 022	36 196	43 041	60 299	61 652	70 794
Professeur Coordinateur de l'Enseignement secondaire	4 949	6 951	6 944	3 761	5 844	5 777	8 710	12 795	12 721
Professeur technique chef de travaux	158	139	132	9	12	10	167	151	142
Professeur technique chef d'atelier	305	308	309	65	64	60	370	372	369
Professeur d'Enseignement Fondamental	1 013	980	905	318	308	312	1 331	1 288	1 217
Maître d'Ecole primaire	23	16	18	13	2	9	36	18	27

Total	34 304	35 641	38 166	40 246	44 407	51 716	74 550	80 048	89 882
--------------	---------------	---------------	---------------	---------------	---------------	---------------	---------------	---------------	---------------

Source: Ministère de l'Education Nationale / *NB: il s'agit de l'ensemble des enseignants du secondaire (Enseignement Général + Enseignement Technique qui existait auparavant).

Oeuvres scolaires School Services

Tableau 33: Répartition des cantines scolaires et des élèves bénéficiaires par wilaya dans l'enseignement primaire de 2010/11 à 2012/13

Table 33: Distribution of School Canteens and Beneficiary Pupils per Wilaya in Primary Education 2010/11 to 2012/13

Wilaya	Nombre de cantines scolaires			Nombre d'élèves bénéficiaires		
	2010/11	2011/12	2012/13	2010/11	2011/12	2012/13
Adrar	313	274	276	51 496	52 195	53 896
Chlef	482	498	524	102 943	107 398	109 377
Laghouat	207	165	33	51 000	50 637	54 076
Oum El Bouaghi	348	354	349	71 107	73 840	77 118
Batna	521	503	522	96 243	104 322	112 079
Bejaia	436	432	456	59 118	62 376	63 750
Biskra	204	133	200	80 264	65 873	77 918
Bechar	149	151	148	33 396	34 434	32 631
Blida	165	135	154	58 659	75 417	68 961
Bouira	383	388	370	50 466	52 004	54 457
Tamanrasset	135	128	126	26 673	26 401	26 446
Tebessa	342	369	383	65 527	70 390	74 349
Tlemcen	404	375	374	83 481	89 851	90 489
Tiaret	336	264	199	98 965	77 109	87 662
Tizi Ouzou	536	536	573	78 152	82 108	83 927
Alger	274	268	268	86 344	96 044	117 189
Djelfa	289	246	271	75 232	87 960	88 504
Jijel	327	338	295	58 117	58 265	59 439
Setif	662	685	721	103 839	115 248	124 878
Saida	102	97	109	36 610	38 358	40 395
Skikda	381	407	351	72 927	81 621	86 825
Sidi Bel Abbes	170	132	186	50 000	50 425	54 676
Annaba	208	205	209	50 181	54 190	56 210
Guelma	219	201	89	37 014	44 759	52 209
Constantine	312	220	278	79 694	80 624	85 274
Medéa	562	554	578	76 562	81 173	85 726
Mostaganem	384	293	246	82 250	83 108	85 813
M'sila	546	473	521	98 477	102 223	100 257
Mascara	246	325	352	68 815	73 114	80 716
Ouargla	284	275	288	77 826	79 098	81 184
Oran	226	257	270	65 073	76 102	80 967
El Bayadh	134	127	130	31 331	32 395	32 688
Illizi	58	54	50	8 100	8 657	9 422
Bordj Bou Arerridj	364	368	371	50 000	51 493	54 582
Boumerdes	155	116	133	45 773	51 057	59 201
El Tarf	247	195	197	41 076	42 716	44 594
Tindouf	22	23	10	6 334	6 403	7 117
Tissemsilt	177	176	167	27 998	26 737	27 886
El Oued	234	324	249	95 927	97 900	98 782
Khenchela	175	172	179	45 244	46 303	47 550
Souk Ahras	258	259	247	43 412	44 278	44 127
Tipaza	216	217	248	53 503	61 934	70 765
Mila	374	288	295	64 830	65 877	67 359
Ain Defla	365	296	297	72 104	80 898	88 174
Naâma	113	111	115	24 359	24 712	25 862

<i>Ain Temouchent</i>	102	77	110	30 334	28 633	29 386
<i>Ghardaia</i>	166	130	174	44 922	46 312	46 682
<i>Relizane</i>	399	411	353	73 000	78 407	82 583
Total	13 712	13 025	13 044	2 884 698	3 021 379	3 184 158

Source: Ministère de l'Education Nationale

V - Autres enseignements

V - Other Types of Education

Tableau 34: Evolution du nombre d'inscrits à l'Office National de l'Enseignement et de la Formation à Distance (O.N.E.F.D) (Ex: C.N.E.G)* selon le type d'enseignement de 1980/81 à 2012/13

Table 34: Registered Students' Evolution in the National Office of Learning and Distance Training (N.O.L.D.T) (Ex: N.C.G.E)* by Type of Education: 1980/81 to 2012/13

	<i>Enseignement fondamental**</i>	<i>Enseignement secondaire</i>	<i>Total</i>
1980/81	17 038	15 174	32 212
1981/82	19 109	16 491	35 600
1982/83	17 758	17 685	35 443
1983/84	18 827	19 978	38 805
1984/85	20 155	23 313	43 468
1985/86	22 465	25 755	48 220
1986/87	26 085	30 667	56 752
1987/88	25 139	32 702	57 841
1988/89	19 817	35 749	55 566
1989/90	17 006	36 372	53 378
1990/91	15 215	39 602	54 817
1991/92	17 371	44 095	61 466
1992/93	14 661	39 141	53 802
1993/94	13 364	34 295	47 659
1994/95	11 256	31 593	42 849
1995/96	12 605	31 048	43 653
1996/97	14 195	35 126	49 321
1997/98	17 459	40 769	58 228
1998/99	20 052	44 339	64 391
1999/00	25 257	51 605	76 862
2000/01	32 231	62 570	94 801
2001/02	39 420	71 901	111 321
2002/03	47 631	89 786	137 417
2003/04	51 098	92 254	143 352
2004/05	58 829	100 086	158 915
2005/06	44 773	92 929	137 702
2006/07	43 695	98 116	141 811
2007/08	58 932	100 887	159 819
2008/09	80 341	127 473	207 814
2009/10	114 555	157 885	272 440
2010/11	128 525	183 433	311 958
2011/12	152 989	228 544	381 533
2012/13	158 498	254 572	413 070

Source: O.N.E.F.D (Ex: C.N.E.G.) / * C.N.E.G. = Centre National d'Enseignement Généralisé) / N.G.C.E = National Centre of General Education

**NB/: Il s'agit de l'enseignement moyen à partir de l'année scolaire 2003/04, antérieurement 3^{ème} cycle de l'enseignement fondamental.

Tableau 35: Effectifs des inscrits à l'O.N.E.F.D (Ex: C.N.E.G.) de 2010/11 à 2012/13
Table 35: Registered Students' Size in N.O.L.D.T (Ex: N.C.G.E): 2010/11 to 2012/13

Types d'enseignements Centres Régionaux / Années	Effectifs des inscrits à l'O.N.E.F.D								
	Enseignement moyen			Enseignement secondaire			Total		
	2010/11	2011/12	2012/13	2010/11	2011/12	2012/13	2010/11	2011/12	2012/13
<i>Adrar</i>	4 434	4 294	4 586	6 685	7 516	8 863	11 119	11 810	13 449
<i>Chlef</i>	10 633	12 805	12 728	14 013	18 782	19 546	24 646	31 587	32 274
<i>Laghouat</i>	2 763	2 742	3 367	4 752	6 305	8 118	7 515	9 047	11 485
<i>Bejaïa</i>	4 287	4 931	4 379	6 584	6 777	6 660	10 871	11 708	11 039
<i>Biskra</i>	12 900	17 049	17 351	13 890	19 240	20 139	26 790	36 289	37 490
<i>Bechar</i>	2 720	3 150	3 088	4 127	4 915	5 214	6 847	8 065	8 302
<i>Tébessa</i>	9 480	10 497	10 500	12 088	15 946	18 332	21 568	26 443	28 832
<i>Tiaret</i>	6 127	6 821	7 653	12 106	13 118	15 115	18 233	19 939	22 768
<i>Tlemcen</i>	4 549	4 688	4 511	6 270	7 007	7 546	10 819	11 695	12 057
<i>Tizi ousou</i>	5 261	5 736	6 153	7 532	9 598	12 105	12 793	15 334	18 258
<i>Alger</i>	7 717	10 583	11 751	12 429	16 863	19 828	20 146	27 446	31 579
<i>Djelfa</i>	8 049	13 312	13 353	12 729	17 947	19 637	20 778	31 259	32 990
<i>Setif</i>	6 397	7 832	6 555	7 073	8 631	8 241	13 470	16 463	14 796
<i>Saïda</i>	6 037	6 864	9 095	10 198	12 701	14 040	16 235	19 565	23 135
<i>Skikda</i>	5 457	5 695	6 066	6 630	8 338	9 453	12 087	14 033	15 519
<i>Constantine</i>	6 452	5 828	5 942	8 633	9 403	9 892	15 085	15 231	15 834
<i>Annaba</i>	5 650	7 041	7 005	7 123	9 776	10 739	12 773	16 817	17 744
<i>Médéa</i>	5 964	8 314	9 457	10 130	12 159	14 161	16 094	20 473	23 618
<i>Mostaganem</i>	3 668	4 046	4 207	5 163	6 453	7 580	8 831	10 499	11 787
<i>Ouargla</i>	5 907	6 034	5 719	9 801	10 574	11 455	15 708	16 608	17 174
<i>Oran</i>	4 073	4 727	5 032	5 477	6 495	7 908	9 550	11 222	12 940
Total	128 525	152 989	158 498	183 433	228 544	254 572	311 958	381 533	413 070

Source: O.N.E.F.D (Ex: C.N.E.G.)

VI - Enseignement supérieur

VI - University Education

Tableau 36: Effectifs des étudiants inscrits en graduation dans l'enseignement supérieur de 2008/09 à 2012/13

Table 36: Registered Students' Size in Graduation in University Education: 2008/09 to 2012/13

Filière	Année Scolaire	2008/09	2009/10	2010/11	2011/12	2012/13
Tronc commun sciences exactes, technologie et informatique		14.027	10.067	16.169	21 204	19 933*
Tronc commun sciences exactes		1.387	1.297	1.908	2 335	2 376
Sciences Exactes		23.458	25.461	32.135	38 685	47 183
Sciences Appliquées & P.E.S.T		1.465	1.405	1.192	1 064	782
Tronc commun technologie		1.806	541	159	11	-
Technologie		158.743	161.265	179.593	193 619	210 012
Tronc commun sciences médicales		-	-	-	-	-
Médecine		34.018	32.534	33.984	35 344	36 279
Chirurgie dentaire		6.032	5.766	6.353	7 291	7 833
Pharmacie		8.823	8.334	8.427	9 200	9 835
Sciences Vétérinaires		7.698	7.213	8.490	10 002	10 405
Tronc commun Sciences de la nature		14.661	9.408	3.282	156	-
Tronc commun sciences de la nature et vie		-	-	-	-	-
Sciences de la nature		50.428	55.620	68.852	76 834	88 780
Tronc commun sciences de la terre et agronomie		1.765	1.276	364	96	-
Sciences de la terre		15.310	15.807	16.169	16 073	14 993
Sciences économiques, de gestion et commerciales		182.150	169.534	171.404	163 679	162 458
Sciences juridiques		142.805	136.703	132.511	121 264	111 942
Sciences politiques, Information et communication		48.203	47.866	44.413	43 566	45 516
Sciences Sociales / Humaines		150.920	153.668	159.503	156 653	159 680
Langue et Lettres		96.583	94.044	93.172	85 324	82 227
Langues étrangères et interprétariat		88.617	96.504	99.865	108 192	114 200
TOTAL		1.048.899	1.034.313	1.077.945	1.090.592	1.124.434
	<i>dont féminin</i>	619.649	613.565	641.530	654.323	680.953
	<i>%</i>	59,08	59,32	59,51	60,00	60,56

Source : Ministère de l'Enseignement Supérieur et de la Recherche Scientifique

N.B. : Les nouveaux inscrits sont compris dans les totaux

*Compte tenu de l'extinction du tronc commun des Sciences Exactes, Technologie/Informatique (TC SETI), cette partie ne prend en charge que les étudiants dans le domaine mathématique et informatique de l'année universitaire 2012/13.

Tableau 37: Principaux agrégats de la formation supérieure dans les établissements du Ministère de l'enseignement supérieur et de la recherche scientifique de 2010/11 à 2012/13

Table 37: Principal Aggregates' Evolution of Higher Training in Schools of the Ministry of University Education and Scientific Research: 2010/11 to 2012/13

	2010/11	2011/12	2012/13
1-Total inscrits en Graduation	1 077 945	1 090 592	1 124 434
Niveau 6	496 788	337 050	204 715
Niveau 5	5 441	2 647	2 626
L.M.D*	575 716	750 895	917 093
dont: L.M.D Licence	505 081	640 315	779 431
L.M.D Master	70 635	110 580	137 662
2-Total diplômés	246 743	233 879	...
Niveau 6	146 944	129 734	...
Niveau 5	2 967	942	...
L.M.D Licence	75 688	68 988	...

<i>L.M.D Master</i>	21 144	34 215	...
3-Total enseignants	40 140	44 448	48 398
<i>Enseignants Algériens</i>	40 063	44 380	48 321
<i>Enseignants Etrangers</i>	77	68	77
4-Total inscrits en post graduation en Algérie	60 617	64 212	67 671
5-Total hébergés en cité universitaire	442 538	449 169	445 248**
6-Total boursiers en Algérie	796 414	804 127	809 015

Source: Ministère de l'enseignement supérieur et de la recherche scientifique. / * L.M.D = Licence, Master, Doctorat
** dont 1 509 inscrits en Post-Graduation sont hébergés en cité universitaire au courant de l'année universitaire 2012/13.

Tableau 38: Evolution des diplômés de graduation de 2009/10 à 2011/12
Table 38: The Evolution of Graduates: 2009/10 to 2011/12

<i>Filières</i>	<i>Total diplômés en graduation</i>			<i>dont féminin</i>		
	2009/10	2010/11	2011/12	2009/10	2010/11	2011/12
<i>Sciences Exactes</i>	4 901	7 370	6 873	3 316	5 197	4 643
<i>Sciences Appliquées</i>	194	182	277	75	56	126
<i>Technologie</i>	34 022	41 785	37 524	12 313	15 011	12 571
<i>Sciences Médicales</i>	6 025	5 134	5 901	4 003	3 351	3 828
<i>Sciences Vétérinaires</i>	1 233	1 110	1 150	599	489	488
<i>Sciences Nature / Terre</i>	14 186	19 627	17 471	10 907	15 705	13 223
<i>Sciences Sociales / Humaines</i>	100 809	124 121	118 226	66 471	80 721	75 317
<i>Lettres et langues</i>	38 397	47 414	46 457	32 194	39 148	37 213
Total	199 767	246 743	233 879	129 878	159 678	147 409
%	100	100	100	65,01	64,71	63,03

Source: Ministère de l'enseignement supérieur et de la recherche scientifique.

Tableau 39: Evolution des inscrits en post graduation de 2008/09 à 2012/13
Table 39: Evolution of Post-Graduate Registered Students: 2008/09 to 2012/13

<i>Filières</i>	<i>Total des inscrits en post graduation</i>					<i>dont féminin</i>				
	2008/09	2009/10	2010/11	2011/12	2012/13	2008/09	2009/10	2010/11	2011/12	2012/13
<i>Sciences Exactes</i>	6 501	6 930	6 598	6 825	6 805	3 400	3 639	3 434	3 711	3 700
<i>Technologie</i>	12 592	13 515	13 390	14 278	14 591	4 227	4 571	4 545	5 128	5 402
<i>Sciences Médicale et Vétérinaire</i>	9 651	10 279	10 647	11 800	12 191	5 601	5 915	6 081	6 809	7 373
<i>dont en Sciences vétérinaires</i>	264	275	327	390	387	129	124	176	209	202
<i>Sciences de la Nature & Terre</i>	4 689	5 276	5 359	5 949	5 825	2 730	3 170	3 199	3 643	3 685
<i>Sciences Sociales & Humaines</i>	15 555	16 903	17 906	18 772	21 171	6 969	7 487	7 951	8 375	9 585
<i>Lettres</i>	5 936	6 042	6 717	6 588	7 088	3 439	3 560	3 919	3 768	4 145
Total	54 924	58 945	60 617	64 212	67 671	26 366	28 342	29 129	31 434	33 890
%	100	100	100	100	100	48,00	48,08	48,05	48,95	50,08

Source: Ministère de l'enseignement supérieur et de la recherche scientifique.

Tableau 40: Evolution des enseignants algérien et étranger par filière de 2010/11 à 2012/13
Table 40: Evolution of Algerian and Foreign Teachers' per subject: 2010/11 to 2012/13

<i>Filières</i>	2010/11	2011/12	2012/13
<i>Sciences exactes</i>	5 828	6 288	6 580
<i>Technologie et sciences Appliquées</i>	9 112	9 809	10 475
<i>Sciences médicales</i>	3 586	3 789	4 207
<i>Sciences vétérinaires</i>	285	341	362
<i>Sciences de la Nature</i>	2 433	2 751	3 030
<i>Sciences de la terre & Agronomie</i>	1 689	1 846	2 074
<i>Sciences économiques et commerciales</i>	4 107	4 762	5 299
<i>Sciences juridique, politique, information</i>	3 863	4 529	4 635
<i>Sciences sociales & humaines</i>	4 716	5 177	5 978
<i>Langue et littérature arabe</i>	2 235	2 431	2 712
<i>Langue et littérature amazigh</i>	69	76	90
<i>Langues vivantes et interprétariat</i>	2 217	2 649	2 956
Total	40 140	44 448	48 398

Source: Ministère de l'enseignement supérieur et de la recherche scientifique.

NB/: Non compris les enseignants associés. A titre indicatif, on compte : - 2 125 enseignants associés pour l'année scolaire 2010/11.

- 2 006 enseignants associés pour l'année scolaire 2011/12.

- 1 935 enseignants associés pour l'année scolaire 2012/13.

Tableau 41: Evolution des enseignants algérien et étranger par grade de 2010/11 à 2012/13
Table 41: Evolution of Algerian and foreign Teachers' per Degree: 2010/11 to 2012/13

<i>Grades</i>	<i>Enseignants algérien et étranger</i>								
	<i>Total</i>			<i>dont Féminin</i>			<i>dont Etranger</i>		
	2010/11	2011/12	2012/13	2010/11	2011/12	2012/13	2010/11	2011/12	2012/13
<i>Professeur</i>	3 186	3 660	4 396	564	650	869	19	19	18
<i>Maître de conférences</i>	-	-	-	-	-	-	-	-	-
<i>Maître de conférences catégorie A</i>	4 817	4 929	4 949	1 137	1 219	1 334	9	9	10
<i>Maître de conférences catégorie B</i>	2 835	3 444	4 138	961	1 307	1 553	6	9	9
<i>Chargé de cours</i>	-	-	-	-	-	-	-	-	-
<i>Maître assistant</i>	-	-	-	-	-	-	-	-	-
<i>Maître assistant catégorie A</i>	16 681	18 761	21 608	7 226	8 628	10 212	18	8	8
<i>Maître assistant catégorie B</i>	12 101	13 229	12 871	5 880	6 335	6 227	20	21	24
<i>Assistant</i>	441	358	368	125	101	103	4	1	3
<i>Professeur ingénieur</i>	79	67	68	27	25	25	1	1	5
Total	40 140	44 448	48 398	15 920	18 265	20 323	77	68	77

Source: Ministère de l'enseignement supérieur et de la recherche scientifique.

Tableau 42: Evolution des hébergés en cité universitaire de 2010/11 à 2012/13
Table 42: Evolution of Lodgers' in Hall of residence: 2010/11 to 2012/13

	Total des hébergés en cité universitaire			dont étrangers		
	2010/11	2011/12	2012/13	2010/11	2011/12	2012/13
Région centre						
<i>Alger</i>	45 614	41 919	39 031	663	697	467
<i>Tamarasset</i>	982	1 056	1 041	0	0	0
<i>Tizi Ouzou</i>	27 215	26 503	26 583	503	474	541
<i>Blida</i>	16 334	15 855	14 662	596	581	546
<i>Chlef</i>	10 608	10 303	9 788	55	123	143
<i>Ain Defla (Khemis Miliana)</i>	4 705	5 718	6 750	181	180	155
<i>Bejaïa</i>	21 289	21 021	20 906	249	301	195
<i>Médéa</i>	8 323	9 137	9 971	102	94	69
<i>Laghouat</i>	5 805	6 476	8 336	61	69	87
<i>Ghardaïa</i>	1 519	1 548	1 726	30	32	34
<i>Djelfa</i>	6 289	6 652	7 601	72	73	63
<i>Boumerdès</i>	12 621	13 511	14 896	152	132	165
<i>Bouira</i>	5 340	5 836	5 899	0	1	0
<i>Tipaza</i>	-	-	300	-	-	0
Région Est						
<i>Batna</i>	25 880	25 008	24 392	411	366	337
<i>El Oued</i>	1 803	2 053	2 457	12	21	13
<i>Khenchela</i>	2 440	2 493	2 769	50	75	70
<i>Setif</i>	21 490	21 882	19 256	244	237	225
<i>Bordj Bou Arreridj</i>	3 861	5 042	4 991	24	37	50
<i>Oum El Bouaghi</i>	6 910	7 268	7 297	51	77	75
<i>Biskra</i>	12 391	12 187	11 897	177	197	179
<i>Tébessa</i>	5 077	5 740	7 024	88	111	134
<i>Guelma</i>	6 407	5 927	5 782	260	226	245
<i>Jijel</i>	8 887	10 484	9 804	83	108	113
<i>M'sila</i>	18 971	19 138	16 264	120	146	149
<i>Ouargla</i>	11 087	11 726	11 065	104	96	81
<i>Skikda</i>	9 476	9 756	10 314	74	79	74
<i>Constantine</i>	29 576	29 511	28 152	402	380	377
<i>Annaba</i>	13 137	12 169	11 749	488	435	490
<i>Souk Ahras</i>	3 622	4 148	4 298	31	56	65
<i>El Tarf</i>	2 122	2 238	2 770	56	52	47
<i>Mila</i>	1 894	3 142	2 940	0	0	0
Région Ouest						
<i>Oran</i>	16 658	16 515	15 903	588	750	813
<i>Tlemcen</i>	14 393	14 878	13 910	208	262	244
<i>Sidi Bel Abbes</i>	14 308	12 563	13 267	489	533	529
<i>Mostaganem</i>	12 776	13 233	12 293	174	183	193
<i>Tiaret</i>	8 797	10 010	10 531	305	281	245
<i>Mascara</i>	3 240	5 837	5 331	128	116	91
<i>Saïda</i>	6 166	3 675	3 727	70	116	106
<i>Bechar</i>	3 805	6 168	5 864	57	61	40
<i>Adrar</i>	6 025	4 309	4 850	134	36	49
<i>Ain Témouchent</i>	744	1 400	1 688	60	97	152
<i>Relizane</i>	2 443	3 207	4 349	0	0	0
<i>Tissemsilt</i>	1 358	1 466	1 547	12	17	21

<i>Naâma</i>	150	335	769	0	0	0
<i>El Bayed</i>	-	126	438	-	0	0
<i>Tindouf</i>	-	-	70	-	-	-
Total	442 538	449 169	445 248	7 564	7 908	7 672
dont Féminin	278 972	285 006	288 597	1 773	1 865	1 971
%	63,04	63,45	64,82	23,44	23,58	25,69

Source: Ministère de l'enseignement supérieur et de la recherche scientifique.

Tableau 43: Evolution des boursiers algérien et étranger de 2010/11 à 2012/13
Table 43: Evolution of Algerian and Foreign Grant Holders: 2010/11 to 2012/13

	<i>Total des boursiers algérien et étranger</i>			<i>dont étrangers</i>		
	<i>2010/11</i>	<i>2011/12</i>	<i>2012/13</i>	<i>2010/11</i>	<i>2011/12</i>	<i>2012/13</i>
Région centre						
<i>Alger</i>	107 705	101 216	110 136	532	463	490
<i>Tamarasset</i>	970	1 088	1 267	0	2	4
<i>Tizi Ouzou</i>	42 300	38 230	37 732	263	355	199
<i>Blida</i>	34 629	41 833	42 395	409	323	445
<i>Chlef</i>	24 453	15 596	24 100	110	56	89
<i>Ain Defla (Khemis Miliana)</i>	7 336	8 805	14 340	170	91	137
<i>Bejaïa</i>	34 593	36 189	37 641	353	262	233
<i>Médéa</i>	10 113	12 263	8 949	51	86	54
<i>Laghouat</i>	9 912	9 671	9 702	36	47	53
<i>Ghardaïa</i>	4 122	3 962	5 837	31	37	40
<i>Djelfa</i>	9 114	7 902	10 685	28	19	38
<i>Boumerdès</i>	17 931	20 070	21 054	102	55	106
<i>Bouira</i>	7 172	8 012	7 299	0	1	0
<i>Tipaza</i>	-	-	933	-	-	0
Région Est						
<i>Batna</i>	34 488	34 749	32 071	204	145	191
<i>El Oued</i>	9 632	9 690	9 828	10	16	20
<i>Khenchela</i>	6 000	5 783	6 204	22	39	73
<i>Setif</i>	36 878	37 022	34 132	116	133	97
<i>Bordj Bou Arreridj</i>	6 005	7 018	8 220	16	11	35
<i>Oum El Bouaghi</i>	10 664	12 580	11 298	20	44	33
<i>Biskra</i>	21 911	24 938	22 602	149	184	216
<i>Tébessa</i>	11 162	9 100	11 894	77	52	64
<i>Guelma</i>	8 613	10 899	11 170	143	185	240
<i>Jijel</i>	15 816	18 132	16 603	52	96	33
<i>M'sila</i>	22 142	22 570	21 362	77	102	55
<i>Ouargla</i>	14 537	13 099	17 465	66	35	46
<i>Skikda</i>	17 799	18 151	17 821	80	69	71
<i>Constantine</i>	62 288	62 839	64 689	243	278	282
<i>Annaba</i>	35 249	30 029	30 661	435	257	352
<i>Souk Ahras</i>	7 188	6 355	7 318	31	25	8
<i>El Tarf</i>	2 829	2 820	3 586	0	0	0
<i>Mila</i>	3 161	5 649	5 948	0	0	0
Région Ouest						
<i>Oran</i>	34 230	38 532	29 312	300	608	3 350
<i>Tlemcen</i>	27 797	27 896	24 854	177	216	6 348
<i>Sidi Bel Abbes</i>	20 569	23 435	22 405	376	400	12 505
<i>Mostaganem</i>	23 502	17 743	11 154	93	114	107
<i>Tiaret</i>	12 508	14 682	11 831	254	315	220
<i>Mascara</i>	13 158	11 396	10 442	116	74	87
<i>Saïda</i>	7 692	9 293	8 258	0	90	110
<i>Bechar</i>	8 686	9 232	6 029	52	100	31
<i>Adrar</i>	5 341	5 295	5 714	42	35	44
<i>Ain Témouchent</i>	1 326	2 574	3 945	27	80	0
<i>Relizane</i>	3 098	4 950	6 157	0	0	0

Tissemsilt	1 795	2 231	2 213	3	15	11
Naâma	-	398	789	-	0	0
El Bayed	-	210	855	-	0	0
Tindouf	-	-	115	-	-	0
Total	796 414	804 127	809 015	5 266	5 515	5 417
dont Féminin	506 476	523 309	524 602	1 211	1 684	1 427
%	63,59	65,08	64,84	23,00	30,53	26,34

Source: Ministère de l'enseignement supérieur et de la recherche scientifique.

Tableau 44: Inscrits en graduation en année préparatoire à l'université de la formation continue (UFC) de 2010/11 à 2012/13

Table 44: Registered Students in the Preparatory Year at the University of Continuing Education (UCE): 2010/11 to 2012/13

Filières	Effectif des inscrits en graduation en année préparatoire à l'UFC		
	2010/11	2011/12	2012/13
Mathématiques	-	-	-
Sciences naturelles	9 459	5 443	8 621
Gestion, Economie et Autres	837	683	2 310
Technique comptable	-	-	-
Sciences islamiques	-	-	-
Littérature	18 965	15 543	22 193
Total	29 261	21 669	33 124

Source: Ministère de l'enseignement supérieur et de la recherche scientifique.

Tableau 45: Inscrits en graduation à l'université de la formation continue (UFC) - Niveau 5 - de 2010/11 à 2012/13

Table 45: Registered Students in the Graduation at the University of Continuing Education (UCE) - Level 5 - : 2010/11 to 2012/13

Filières	Effectif des inscrits en graduation à l'UFC - Niveau 5 -					
	Résident			A Distance		
	2010/11	2011/12	2012/13	2010/11	2011/12	2012/13
Informatique	1 047	1 057	1 131	0	0	0
Organisation et protection des systèmes informatiques des entreprises	250	260	238	1 445	0	0
Architecture	0	0	0	0	0	0
Electronique / Electrotechnique	296	12	0	0	0	0
Chimie Industrielle	0	0	0	0	0	0
Sciences Naturelles / Analyse Biologique	0	212	155	0	0	0
Commerce International	2 937	3 165	3 135	0	0	0
Comptabilité et Fiscalité	891	1 006	772	0	0	0
Informatique de Gestion	1 871	2 109	1 787	0	0	0
Gestion de la production & Stocks	0	107	16	0	0	0
Statistiques et Prévisions	0	0	0	0	0	0
Psychologie (orientation scolaire et professionnelle)	148	180	0	0	1 886	2 669
Bibliothéconomie	0	280	286	0	0	0
Audit Gestion Opérationnelle	0	0	0	0	0	0
Comptabilité Gestion financière Entreprise	1 334	1 519	1 781	0	0	0
Gestion Economique des Entreprises	297	193	188	0	0	0
Techniques Bancaire et Monétaire	1 073	1 036	787	1 210	881	491
Management Public	5 765	7 818	9 793	0	0	0
Fiscalité des Entreprises	0	0	0	0	0	0
Droit Relations Economiques Internationales	0	89	0	1 692	1 936	2 599
Droit des Assurances	215	151	325	0	0	0
Droit des Affaires	0	0	0	21 593	23 273	25 885
Droit Immobilier	389	261	212	0	0	0
Anglais Technique	4 458	5 021	5 260	0	0	103
Français Technique	2 203	2 323	2 136	0	0	0
Management du Bâtiment et Logement	0	0	0	0	0	0

Notariat	886	684	592	0	0	0
Méthodes Statistiques Prévisionnelles	0	0	0	0	0	0
Agronomie alimentaire	0	0	133	0	0	0
Total	24 060	27 483	28 727	25 940	27 976	31 747
<i>dont: Centre</i>	9 476	11 263	11 732	10 681	10 997	13 555
<i>Est</i>	11 278	11 342	10 915	7 585	8 314	8 737
<i>Ouest</i>	3 306	4 878	6 080	7 674	8 665	9 455

Source: Ministère de l'enseignement supérieur et de la recherche scientifique.

Tableau 46: Principaux agrégats de la formation supérieure dans les établissements relevant des autres départements ministériels de 2010/11 à 2012/13

Table 46: Principal Aggregates' higher Training in Schools Dependent on Other Ministerial Departments: 2010/11 to 2012/13

	2010/11	2011/12	2012/13	Variation (2012/13)/(2011/12) %
Inscrits en graduation				
Total inscrits en graduation	18 141	13 652	22 188	62,53
Niveau 6	1 684	160	601	275,63
Niveau 5	16 457	13 492	21 587	60,00
Diplômés				Variation (2011/12)/(2010/11) %
Total diplômés	4 284	6 258	...	46,08
Niveau 6	70	55	...	-21,43
Niveau 5	4 214	6 203	...	47,20
Enseignants				Variation (2012/13)/(2011/12) %
Total enseignants	954*	953**	994***	4,30
Algériens	950	948	989	4,32
Etrangers	4	5	5	0,00

Source: Ministère de l'Enseignement Supérieur et de la Recherche Scientifique (M.E.S.R.S.).

Enseignants hors M.E.S.R.S non compris: *126 enseignants associés pour 2010/11

** 85 enseignants associés pour 2011/12

*** 70 enseignants associés pour 2012/13

Tableau 47: Formation supérieure hors M.E.S.R.S des étudiants inscrits en graduation - Niveau 5 - de 2010/11 à 2012/13

Table 47: Higher Training Excluding the Ministry of Higher Education Registered Students in Graduation for Level 5: 2010/11 to 2012/13

Secteurs	Formation Supérieure hors M.E.S.R.S des étudiants inscrits en graduation - Niveau 5 -								
	Total des inscrits			dont nouveaux inscrits			Diplômés		
	2010/11	2011/12	2012/13	Bac 2010	Bac 2011	Bac 2012	2010/11	2011/12	2012/13
Jeunesse et Sports	608	782	...	0	26	...	43
Santé et Population	15 625	11 388	...	4 049	0	...	3 965
Transports	38	395	...	0	21	...	94
Culture et Communication	103	397	...	7	53	...	5
Postes et Télécommunications	83	530	...	0	39	...	107
Solidarité nationale
Intérieur et collectivités locales	0	0
Total	16 457	13 492	21 587	4 056	139	...	4 214	6 203	...

Source: Ministère de l'enseignement supérieur et de la recherche scientifique. / (...) données non disponibles

Tableau 48: Formation supérieure hors M.E.S.R.S des étudiants inscrits en graduation - Niveau 6 - de 2010/11 à 2012/13

Table 48: Higher Training Excluding the Ministry of Higher Education Registered Students in Graduation - Level 6 - : 2010/11 to 2012/13

Secteurs	Formation Supérieure hors M.E.S.R.S des étudiants inscrits en graduation - Niveau 6 -								
	Total des inscrits			dont nouveaux inscrits			Diplômés		
	2010/11	2011/12	2012/13	Bac 2010	Bac 2011	Bac 2012	2010/11	2011/12	2012/13
Jeunesse et Sports	455	160

<i>Santé et Population</i>	0	0
<i>Transports</i>	364	11	62	18	3	2	0	2	...
<i>Culture et Communication</i>	331	121	97	40	6	4	12	26	...
<i>Postes et Télécommunications</i>	435	28	...	97	58	27	...
<i>Solidarité nationale</i>	442	98
<i>Intérieur et collectivités locales</i>	99	0
Total	1 684	160	601	315	9	104	70	55	...

Source: Ministère de l'enseignement supérieur et de la recherche scientifique. / (...) données non disponibles

VII - Formation professionnelle

VII - Professional Training

Tableau 1: Evolution du nombre des inscrits dans la formation professionnelle selon le type de formation de 2000 à 2012

Table 1: Evolution Number of Registered in Professional Training by Vocational Type: 2000 to 2012

<i>Années</i>	<i>Formation résidentielle</i>	<i>Formation par apprentissage</i>	<i>Formation en cours du soir</i>	<i>Formation à distance</i>
2000	162 025	113 141	14 897	13 501
2001	187 413	119 144	16 610	10 334
2002	185 980	120 165	17 714	14 938
2003	171 043	120 900	16 636	14 853
2004	225 723	170 968	22 922	13 771
2005	223 758	198 883	23 874	20 938
2006	210 943	202 579	20 136	29 866
2007	176 052	183 899	21 179	31 505
2008	261 365	262 460	25 923	34 204
2009	261 117	254 416	25 112	41 065
2010	219 049	246 570	20 997	34 897
2011	205 184	244 167	24 879	38 125
2012	200 813	242 667	27 031	43 404

Source: Ministère de la formation et de l'enseignement professionnels

Tableau 2: Evolution des effectifs des formateurs de 2010 à 2012

Table 2: Evolution of Trainers' Staff: 2010 to 2012

	2010	2011	2012
<i>Professeur spécialisé d'enseignement professionnel (P.S.E.P)</i>	4 682	5 180	5 483
<i>Professeur d'enseignement professionnel (P.E.P)</i>	9 243	9 845	10 305
Total	13 925	15 025	15 788

Source: Ministère de la formation et de l'enseignement professionnels

Tableau 3: Evolution des Infrastructures de 2010 à 2012

Table 3: Evolution of Infrastructures: 2010 to 2012

	2010	2011	2012
<i>Centre de formation professionnelle et d'apprentissage (C.F.P.A) (Nombre)</i>	735	743	751
<i>Centre de formation professionnelle et d'apprentissage (C.F.P.A) (Annexes) (Nombre)</i>	223	218	214
<i>Capacités Pédagogiques (1)</i>	225 180	228 480	230 180
<i>Capacités d'internat (2)</i>	36 735	38 595	38 715
<i>Institut national spécialisé de formation professionnelle (I.N.S.F.P) et Institut d'Enseignement Professionnel (I.E.P) (Nombre)</i>	103	100	103**
<i>Institut national spécialisé de formation professionnelle (I.N.S.F.P) (Annexes) (Nombre)</i>	15	14	13
<i>Capacités Pédagogiques (1)</i>	46 925	45 825	47 325
<i>Capacités d'Internat</i>	14 960	15 190	15 710
<i>Institut de formation professionnelle (I.F.P) (Nombre)</i>	6	6	6

Capacités Pédagogiques	2 150	2 150	2 150
Capacités d'Internat	1 200	1 200	1 200
Total	844	849	860
Annexes	238	232	227
Capacités pédagogiques (1)	274 255	276 455	279 655
Capacités d'internat (2)	52 895	54 985	55 625

Source: Ministère de la formation et de l'enseignement professionnels. / ** : dont 2012 : 07 I.E.P.
 (1) Y compris les capacités pédagogiques des annexes C.F.P.A & I.N.S.F.P.
 (2) Y compris les capacités d'internat des annexes C.F.P.A.

Tableau 4: Répartition des établissements de formation professionnelle par wilaya de 2011 et 2012
Table 4: Distribution of Professional Training Institutions per Wilaya: 2011 and 2012

Etablissements Wilaya / Années	Centre de formation professionnelle et d'apprentissage (C.F.P.A)				Institut national spécialisé de formation professionnelle (I.N.S.F.P)				Institut de formation professionnelle (I.F.P)	
	Nombre CFPA		Nombre Annexes CFPA		Nombre INSFP & IEP		Nombre Annexes INSFP		Nombre IFP	
	2011	2012	2011	2012	2011	2012	2011	2012	2011	2012
Adrar	15	15	1	1	2	2	0	0	0	0
Chlef	20	21	2	2	1	1	0	0	0	0
Laghouat	16	18	2	2	1	1	1	1	0	0
Oum El Bouaghi	13	13	5	5	2	2	0	0	0	0
Batna	21	21	11	11	2	2	0	0	0	0
Béjaïa	25	25	6	6	2	2	1	1	0	0
Biskra	15	17	3	3	2	4	0	0	0	0
Bechar	9	9	2	2	1	1	0	0	0	0
Blida	11	11	5	6	5	5	1	0	0	0
Bouïra	16	17	11	10	3	3	0	0	0	0
Tamanrasset	8	8	3	3	1	1	0	0	0	0
Tébessa	16	16	1	1	2	2	0	0	0	0
Tlemcen	25	24	2	2	3	3	0	0	0	0
Tiaret	15	18	9	5	2	2	0	0	0	0
Tizi Ouzou	31	31	16	16	4	4	0	0	0	0
Alger	47	47	15	15	13	13	4	4	1	1
Djelfa	12	12	4	4	1	1	0	0	0	0
Jijel	17	17	1	1	1	1	0	0	0	0
Setif	26	26	3	3	4	4	0	0	1	1
Saïda	11	11	1	1	2	2	0	0	0	0
Skikda	18	18	0	0	2	2	0	0	0	0
Sidi Bel Abbes	13	13	6	6	1	1	0	0	1	1
Annaba	12	12	3	3	2	2	2	2	1	1
Guelma	11	11	1	1	1	1	1	1	0	0
Constantine	17	17	0	0	4	4	1	1	0	0
Médéa	15	15	16	16	4	4	0	0	1	1
Mostaganem	13	13	2	2	1	1	0	0	0	0
M'sila	18	18	6	6	2	2	0	0	0	0
Mascara	9	9	10	10	2	2	0	0	0	0
Ouargla	15	15	0	0	3	4	0	0	1	1
Oran	19	19	2	2	4	4	0	0	0	0
El Bayadh	10	10	3	3	1	1	0	0	0	0
Illizi	6	6	0	0	1	1	0	0	0	0
Bordj Bou Arreridj	17	17	2	2	2	2	0	0	0	0
Boumerdès	17	17	9	9	2	2	0	0	0	0
El Tarf	10	10	5	5	1	1	1	1	0	0
Tindouf	2	2	0	0	0	0	0	0	0	0
Tissemsilt	9	9	3	3	1	1	0	0	0	0
El Oued	16	16	7	7	1	1	0	0	0	0
Khenchela	14	14	11	11	2	2	0	0	0	0
Souk Ahras	12	12	1	1	1	1	0	0	0	0
Tipaza	14	14	3	3	1	1	0	0	0	0
Mila	14	14	2	2	2	2	0	0	0	0
Aïn Defla	18	18	9	9	1	1	2	2	0	0
Naâma	9	9	3	3	1	1	0	0	0	0
Ain Temouchent	10	10	2	2	1	1	0	0	0	0

Ghardaïa	20	20	2	2	1	1	0	0	0	0
Relizane	16	16	7	7	1	1	0	0	0	0
Total Algérie	743	751	218	214	100	103	14	13	6	6

Source: Ministère de la formation et de l'enseignement professionnels.

Tableau 5: Nombre de formateurs dans la formation professionnelle selon la spécialité par wilaya de 2010 à 2012

Table 5: Number of Professional Training Trainers by Speciality per Wilaya: 2010 to 2012

Wilaya / Années	Professeur spécialisé d'enseignement professionnel (P.S.E.P)			Professeur d'enseignement professionnel (P.E.P)			Total		
	2010	2011	2012	2010	2011	2012	2010	2011	2012
Adrar	43	35	54	102	107	142	145	142	196
Chlef	107	70	99	282	262	271	389	332	370
Laghouat	47	57	73	104	104	128	151	161	201
Oum El Bouaghi	77	87	93	130	136	180	207	223	273
Batna	112	134	144	211	251	278	323	385	422
Béjaïa	99	127	121	298	340	372	397	467	493
Biskra	68	87	93	145	153	180	213	240	273
Bechar	48	44	42	95	87	95	143	131	137
Blida	205	222	241	261	261	269	466	483	510
Bouira	94	98	118	241	267	272	335	365	390
Tamanrasset	28	25	28	65	66	71	93	91	99
Tébessa	74	132	81	103	141	115	177	273	196
Tlemcen	168	134	146	266	273	306	434	407	452
Tiaret	51	70	84	128	163	150	179	233	234
Tizi Ouzou	237	243	217	446	446	356	683	689	573
Alger	664	712	798	1068	1118	1214	1732	1830	2012
Djelfa	50	70	80	133	123	175	183	193	255
Jijel	76	76	85	208	214	218	284	290	303
Setif	239	334	167	346	384	348	585	718	515
Saïda	121	70	77	130	128	132	251	198	209
Skikda	77	90	122	199	215	222	276	305	344
Sidi Bel Abbes	135	134	88	311	311	209	446	445	297
Annaba	148	187	179	250	236	254	398	423	433
Guelma	42	69	63	125	136	143	167	205	206
Constantine	159	226	315	204	219	269	363	445	584
Médéa	84	96	110	193	214	214	277	310	324
Mostaganem	44	50	57	173	196	186	217	246	243
M'sila	57	57	50	152	158	187	209	215	237
Mascara	55	56	68	149	158	157	204	214	225
Ouargla	109	140	197	198	193	183	307	333	380
Oran	151	153	174	279	349	298	430	502	472
El Bayadh	41	31	52	68	89	85	109	120	137
Illizi	30	38	43	36	47	43	66	85	86
Bordj Bou Arreridj	100	108	121	165	171	202	265	279	323
Boumerdès	128	114	113	270	272	272	398	386	385
El Tarf	65	64	73	139	148	156	204	212	229
Tindouf	7	4	7	12	13	20	19	17	27
Tissemsilt	49	53	58	128	115	124	177	168	182
El Oued	78	89	91	171	177	191	249	266	282
Khenchela	59	62	74	134	138	165	193	200	239
Souk Ahras	42	59	72	85	93	127	127	152	199
Tipaza	53	70	97	176	173	238	229	243	335
Mila	88	95	110	198	187	215	286	282	325
Aïn Defla	50	56	83	200	200	241	250	256	324
Naâma	68	52	54	91	98	98	159	150	152

<i>Ain Temouchent</i>	50	48	44	26	151	120	76	199	164
<i>Ghardaïa</i>	58	63	74	161	166	223	219	229	297
<i>Relizane</i>	47	89	53	188	198	191	235	287	244
Total Algérie	4 682	5 180	5483	9 243	9 845	10 305	13 925	15 025	15 788

Source: Ministère de la formation et de l'enseignement professionnels

Tableau 6: Etudiants* en cours de formation résidentielle, étudiants diplômés, les non admis et les par wilaya au 31-12-

Table 6: Students Being Trained, Graduates, Unsuccessful and Dropping Out Students per Wilaya on 31-12-

<i>Wilaya / Années</i>	<i>En cours de formation</i>			<i>Diplômés</i>			<i>Non admis (Echecs)</i>			<i>Abandon</i>		
	2010	2011	2012	2010	2011	2012	2010	2011	2012	2010	2011	2012
<i>Adrar</i>	2 183	2 857	2 432	697	1 071	736	42	0	0	234	168	149
<i>Chlef</i>	5 168	5 384	5 424	2 192	1 606	2 201	6	17	69	901	385	381
<i>Laghouat</i>	4 732	4 550	3 981	1 265	1 418	1 624	0	0	15	491	321	377
<i>Oum El Bouaghi</i>	3 967	3 603	4 047	1 582	1 262	1 349	473	28	95	253	548	674
<i>Batna</i>	5 684	7 527	5 932	2 472	2 732	2 563	116	193	72	675	634	632
<i>Béjaïa</i>	7 338	6 702	6 095	3 165	3 022	2 501	163	46	59	744	612	554
<i>Biskra</i>	5 013	4 967	4 762	2 420	2 039	2 295	107	123	146	790	625	612
<i>Bechar</i>	1 843	2 548	2 694	469	754	548	3	0	0	110	93	94
<i>Blida</i>	9 482	8 918	7 609	3 664	3 774	3 382	569	350	454	963	580	582
<i>Bouira</i>	5 059	3 693	3 422	2 197	1 525	1 357	384	127	25	525	655	721
<i>Tamanrasset</i>	1 197	1 218	838	458	526	494	96	9	0	24	168	87
<i>Tébessa</i>	4 585	4 105	5 022	1 628	1 105	1 719	2	212	182	790	409	785
<i>Tlemcen</i>	6 325	5 825	5 287	2 526	2 742	2 303	189	171	201	943	802	686
<i>Tiaret</i>	4 116	4 491	4 634	1 789	2 149	1 965	307	331	66	234	518	565
<i>Tizi Ouzou</i>	12 386	6 084	5 586	4 306	2 422	2 437	388	122	51	620	573	356
<i>Alger</i>	21 369	18 948	17 455	9 981	7 409	6 925	417	1 109	621	3 188	3 009	2 576
<i>Djelfa</i>	3 470	3 454	3 798	1 254	1 416	1 215	253	241	981	566	442	864
<i>Jijel</i>	5 050	4 320	4 319	2 601	1 859	1 928	59	36	62	987	576	720
<i>Setif</i>	8 340	7 197	8 608	3 116	2 532	4 172	292	7	3	703	741	729
<i>Saïda</i>	2 867	2 398	2 426	1 070	1 232	1 012	14	212	156	543	659	519
<i>Skikda</i>	5 519	4 507	4 968	2 443	989	2 195	89	18	81	1 033	536	703
<i>Sidi Bel Abbes</i>	3 827	3 439	3 334	2 008	1 770	1 548	16	17	67	413	263	221
<i>Annaba</i>	5 241	6 196	4 653	1 353	1 670	2 066	110	420	50	691	1 567	912
<i>Guelma</i>	2 566	2 502	2 319	1 200	1 213	948	33	20	242	352	257	494
<i>Constantine</i>	5 762	5 374	5 516	2 289	2 004	2 487	53	42	0	810	608	280
<i>Médéa</i>	3 694	3 381	3 809	1 776	1 357	1 491	63	53	51	637	509	598
<i>Mostaganem</i>	3 301	3 766	3 433	1 792	2 079	1 404	87	36	196	616	646	346
<i>M'sila</i>	4 197	4 213	4 491	1 670	1 423	1 686	197	167	275	247	372	435
<i>Mascara</i>	2 237	2 605	2 848	1 065	654	1 479	326	8	5	266	348	95
<i>Ouargla</i>	4 670	4 735	3 729	2 159	1 760	1 440	104	108	53	615	422	588
<i>Oran</i>	6 962	6 023	6 837	3 000	2 512	2 328	490	465	114	1 131	747	1 324
<i>El Bayadh</i>	1 927	1 314	1 848	851	596	949	2	1	0	345	234	165
<i>Illizi</i>	492	433	580	150	44	185	53	26	4	43	30	124
<i>Bordj Bou Arreridj</i>	3 897	3 610	3 335	1 712	1 422	1 398	172	120	190	719	693	668
<i>Boumerdès</i>	5 945	5 065	5 537	2 180	2 068	2 761	157	29	157	595	532	826
<i>El Tarf</i>	3 826	3 581	3 280	1 760	1 353	1 398	189	68	16	650	726	749
<i>Tindouf</i>	288	296	340	104	269	174	1	1	0	75	53	55
<i>Tissemsilt</i>	2 169	2 393	1 975	1 012	1 030	859	26	28	104	485	422	387
<i>El Oued</i>	4 123	4 355	4 777	1 376	1 611	1 405	184	41	46	219	245	429
<i>Khenchela</i>	2 771	2 971	3 965	1 347	998	1 264	211	1	0	333	322	793
<i>Souk Ahras</i>	2 003	1 957	2 035	870	783	808	35	4	25	526	443	443
<i>Tipaza</i>	4 734	5 309	4 494	2 263	2 370	2 285	353	112	184	283	635	1 018

<i>Mila</i>	3 338	3 144	2 918	1 691	1 344	1 232	153	137	129	622	336	422
<i>Aïn Defla</i>	3 913	4 257	4 112	1 869	1 675	1 411	335	72	17	711	811	913
<i>Naâma</i>	1 530	1 324	1 576	596	437	569	7	5	6	249	210	149
<i>Aïn Temouchent</i>	2 727	2 378	2 562	891	847	1 136	49	46	65	429	466	549
<i>Ghardaïa</i>	2 839	2 990	2 725	1 075	1 359	764	207	126	27	167	466	293
<i>Relizane</i>	4 377	4 277	4 446	2 277	1 600	1 854	562	64	16	643	776	802
Total Algérie	219 049	205 184	200 813	91 631	79 832	82 250	8 144	5 569	5 378	28 189	26 193	27 444

Source: Ministère de la formation et de l'enseignement professionnels. / * Il s'agit de la situation des étudiants en formation résidentielle seulement.

Tableau 7: Etudiants* en cours de formation apprentissage, des diplômés, des non admis et des abandons par wilaya au 31-12-

Table 7: Students Professional Being Training of Graduates Unsuccessful and Dropping Out Students per Wilaya on 31-12-

Wilaya / Années	En cours de formation			Diplômés			Non admis (Echecs)			Abandon		
	2010	2011	2012	2010	2011	2012	2010	2011	2012	2010	2011	2012
<i>Adrar</i>	7 491	8 479	8 773	2 873	2 788	2 818	2	16	40	824	812	1 062
<i>Chlef</i>	7 258	7 779	7 888	2 694	2 565	4 092	34	34	108	1 348	1 218	1 588
<i>Laghouat</i>	8 768	4 544	3 952	1 910	1 375	1 467	371	486	36	723	525	464
<i>Oum El Bouaghi</i>	3 289	3 628	3 456	1 396	1 237	1 362	155	79	36	638	946	757
<i>Batna</i>	7 137	7 264	7 287	2 663	3 091	3 155	213	70	103	909	868	927
<i>Béjaïa</i>	8 258	7 593	7 240	3 450	2 870	3 003	146	78	187	796	743	882
<i>Biskra</i>	4 685	4 901	4 700	2 036	1 733	1 933	137	83	163	798	879	965
<i>Bechar</i>	3 752	3 252	4 763	762	668	877	133	10	59	130	253	318
<i>Blida</i>	6 508	5 984	5 559	2 719	1 988	2 666	112	104	140	1 040	273	642
<i>Bouira</i>	5 810	5 101	5 782	2 553	2 016	2 468	211	3	27	872	960	1 226
<i>Tamanrasset</i>	831	1 697	1 698	431	718	716	16	22	3	219	195	207
<i>Tébessa</i>	3 116	2 939	3 658	1 445	756	1 341	22	64	29	1 071	373	666
<i>Tlemcen</i>	5 324	5 847	6 338	1 861	2 447	2 280	428	489	936	707	753	1 334
<i>Tiaret</i>	5 713	7 196	6 175	2 254	2 567	2 624	109	17	24	994	540	476
<i>Tizi Ouzou</i>	12 711	8 185	6 561	5 299	4 246	3 552	371	261	240	399	598	700
<i>Alger</i>	15 674	14 846	15 265	6 762	7 104	6 481	384	413	489	2 194	3 472	3 568
<i>Djelfa</i>	5 049	6 377	6 626	2 225	1 635	3 580	132	91	616	585	513	508
<i>Jijel</i>	5 804	5 355	6 233	2 534	2 344	2 497	76	50	19	1 061	1 065	1 133
<i>Setif</i>	10 345	10 438	9 209	3 859	3 568	3 515	39	53	543	1 386	1 201	766
<i>Saïda</i>	3 070	3 274	2 487	1 523	1 593	1 280	60	36	35	504	584	465
<i>Skikda</i>	6 023	5 951	6 768	2 879	2 280	3 161	33	8	36	1 017	1 009	1 098
<i>Sidi Bel Abbes</i>	4 336	4 314	3 528	1 518	1 571	1 318	20	26	48	472	504	324
<i>Annaba</i>	7 679	8 363	7 760	1 906	2 227	2 907	119	782	718	1 430	1 230	866
<i>Guelma</i>	3 542	3 588	2 837	1 754	1 275	1 673	354	105	18	501	580	519
<i>Constantine</i>	7 213	7 532	6 317	3 095	2 709	3 376	226	171	0	652	978	218
<i>Médéa</i>	4 269	4 142	4 158	1 070	2 167	1 869	137	253	252	390	536	656
<i>Mostaganem</i>	3 422	3 924	4 668	1 530	1 710	1 681	26	24	141	894	1 126	537
<i>M'sila</i>	4 459	4 915	5 208	2 058	1 679	2 301	52	16	58	894	504	778
<i>Mascara</i>	3 569	4 455	3 693	1 717	1 667	2 215	224	61	87	315	829	167
<i>Ouargla</i>	7 863	7 420	5 788	3 086	2 911	2 390	262	172	103	1 104	844	909
<i>Oran</i>	7 602	7 220	6 966	2 655	2 624	2 573	182	146	66	1 290	1 330	1 232
<i>El Bayadh</i>	1 464	1 892	1 735	636	637	659	0	0	60	43	29	7
<i>Illizi</i>	477	406	525	230	174	142	9	4	4	113	99	88
<i>Bordj Bou Arreridj</i>	4 634	4 765	4 975	2 154	2 097	2 120	74	19	13	815	1 056	989
<i>Boumerdès</i>	4 919	4 844	5 454	2 554	1 862	2 373	485	168	374	441	627	773
<i>El Tarf</i>	3 441	3 667	3 618	1 524	1 501	1 624	68	60	63	423	453	681
<i>Tindouf</i>	405	390	521	212	275	243	1	0	1	40	30	47
<i>Tissemsilt</i>	2 306	2 292	2 690	928	583	1 218	56	151	277	312	187	319
<i>El Oued</i>	2 649	2 816	3 147	1 193	822	1 195	4	2	6	420	394	535
<i>Khenchela</i>	1 828	1 822	1 953	1 001	1 035	977	149	28	0	170	214	250
<i>Souk Ahras</i>	2 946	2 904	3 592	1 065	1 191	1 085	49	56	60	727	743	774

Tipaza	5 062	5 836	5 490	2 457	2 156	2 972	67	157	202	1 027	817	912
Mila	4 842	4 876	4 975	2 201	2 013	2 010	33	39	54	1 437	1 043	1 251
Ain Defla	6 672	7 857	9 216	2 625	2 755	3 227	36	50	106	1 985	1 973	2 061
Naâma	1 637	1 705	1 670	558	726	904	14	5	11	214	232	228
Ain Temouchent	3 242	3 118	3 425	1 362	1 268	1 357	36	58	142	520	344	386
Ghardaïa	4 461	3 934	3 910	1 260	1 221	1 214	24	11	8	420	603	634
Relizane	5 015	4 540	4 430	2 086	1 839	1 834	47	45	25	500	854	638
Total Algérie	246 570	244 167	242 667	98 563	92 284	102 325	5 938	5 076	6 766	35 764	35 939	36 531

Source: Ministère de la formation et de l'enseignement professionnels. / * Il s'agit de la situation des étudiants en formation d'apprentissage seulement.

Tableau 8: Etablissements privés de formation professionnelle en activité par wilaya de 2010 à 2012
Table 8: Private Professional Training Institutions in Activity per Wilaya: 2010 to 2012

Wilaya / Années	Etablissements			Capacité d'accueil théorique			Effectifs en formation durant l'année			dont nouveaux			Nombre de diplômés		
	2010	2011	2012	2010	2011	2012	2010	2011	2012	2010	2011	2012	2010	2011	2012
Adrar	2	2	2	102	102	102	106	270	270	0	146	0	88	98	50
Chlef	2	2	2	150	255	240	80	160	120	40	160	0	0	-	57
Laghouat	0	11	11	0	507	285	0	465	476	0	-	0	0	-	87
Oum El Bouaghi	3	3	3	265	230	160	521	919	476	0	191	52	0	-	37
Batna	17	16	16	2 120	1 930	1 930	587	804	3 089	213	373	3 443	224	154	85
Béjaïa	27	27	31	1 810	1 814	1 965	714	609	620	376	360	327	140	184	175
Biskra	26	22	21	1 440	1 205	1 440	775	665	779	379	300	0	0	417	44
Bechar	5	5	5	365	365	365	394	444	514	91	91	57	19	19	17
Blida	14	10	12	422	608	600	380	364	364	220	295	0	0	318	100
Bouira	4	6	8	471	800	900	426	910	1 300	0	798	871	58	667	281
Tamanrasset	2	2	2	80	60	80	12	27	40	0	11	20	12	-	17
Tébessa	9	6	9	1 190	2 111	1 500	299	5 661	627	53	341	95	142	218	120
Tlemcen	11	11	11	390	400	560	20	317	313	10	32	243	7	9	75
Tiaret	12	12	12	349	349	349	63	156	152	0	50	0	19	-	77
Tizi Ouzou	72	72	58	5 600	5 600	4 505	2 213	2 900	2 121	186	461	1 763	193	373	706
Alger	160	167	165	11	11 130	11 130	931	9 654	9 456	749	5 230	4 586	575	633	458
Djelfa	4	8	5	315	600	320	236	162	239	163	217	0	56	89	12
Jijel	0	7	7	0	495	535	0	230	295	0	125	73	0	-	37
Setif	20	22	23	1 384	1 396	1 515	236	1 067	144	135	84	71	0	190	75
Saïda	0	-	-	0	-	-	0	-	-	0	-	-	0	-	-
Skikda	0	11	12	0	852	745	0	497	436	0	497	436	0	-	210
Sidi Bel Abbes	8	8	8	734	734	800	503	503	979	503	665	797	0	-	150
Annaba	16	15	18	3 662	3 262	3 717	772	604	445	129	117	339	106	195	195
Guelma	1	1	1	105	160	40	11	218	19	11	120	93	0	204	112
Constantine	0	29	34	0	3 105	3 989	0	572	539	0	477	201	0	-	112
Médéa	0	1	1	0	40	40	0	20	20	0	-	0	0	-	7
Mostaganem	7	8	8	400	480	480	21	450	310	21	215	0	0	-	12
M'sila	4	5	6	306	406	450	221	293	306	84	177	70	17	55	112
Mascara	12	9	8	840	700	620	536	540	564	297	552	277	144	163	126
Ouargla	0	10	11	0	636	690	0	4 126	5 121	0	4 126	458	0	-	140
Oran	4	74	73	4 731	3 700	5 702	150	1 075	745	23	390	410	95	84	219
El Bayadh	0	-	-	0	-	-	0	-	-	0	-	-	0	-	-
Illizi	1	1	1	100	100	40	26	40	20	26	-	0	0	-	0
Bordj Bou Arreridj	0	4	9	0	300	550	0	340	327	0	-	0	0	-	94
Boumerdès	0	3	11	0	212	319	0	114	325	0	64	164	0	-	64
El Tarf	3	3	3	360	360	360	213	170	152	82	110	49	37	134	44
Tindouf	0	-	-	0	-	-	0	-	-	0	-	-	0	-	-
Tissemsilt	0	-	-	0	-	-	0	-	-	0	-	-	0	-	-
El Oued	3	3	3	210	210	125	10	140	80	0	60	0	8	19	6
Khenchela	2	2	2	150	150	150	126	74	134	81	38	0	0	18	28
Souk Ahras	4	3	3	300	250	250	224	222	76	153	52	45	0	17	56
Tipaza	10	10	9	500	500	729	188	1 445	1 266	151	667	1 088	23	43	11

<i>Mila</i>	0	-	-	0	-	-	0	-	-	0	-	-	0	-	-
<i>Aïn Defla</i>	4	3	4	106	400	266	222	266	133	222	452	583	100	212	78
<i>Naâma</i>	0	-	-	0	-	-	0	-	-	0	-	-	0	-	-
<i>Ain Temouchent</i>	4	4	3	340	340	250	297	152	173	90	171	0	33	72	65
<i>Ghardaïa</i>	1	5	5	100	300	300	67	35	322	49	60	308	18	18	22
<i>Relizane</i>	1	-	-	100	-	-	75	-	-	44	-	-	61	-	-
<i>Total Algérie</i>	475	623	636	41 090	47 154	49 093	11 655	37 680	33 887	4 581	18 275	16 919	2 175	4 603	4 373

Source: Ministère de la formation et de l'enseignement professionnels.

Chapitre VIII: Jeunesse et sport	Page	Chapter VIII: Youth and Sport
I - Les infrastructures et les établissements	146	I - Infrastructures and Establishments
Tableau 1: Infrastructures sportives et établissements de la Jeunesse - Année 2007	146	Table 1: Sports Infrastructures and Youth Establishments: 2007
Tableau 2: Infrastructures sportives et établissements de la Jeunesse - Année 2008 -	147	Table 2: Sports Infrastructures and Youth Establishments : 2008
Tableau 3: Infrastructures sportives et établissements de la Jeunesse - Année 2009 -	148	Table 3: Sports Infrastructures and Youth Establishments: 2009
Tableau 4: Infrastructures sportives et établissements de la Jeunesse - Année 2010 -	149	Table 4: Sports Infrastructures and Youth Establishments: 2010
II - La formation	150	II - The Training
Tableau 5: Nombre d'étudiants inscrits en formation - A fin 2007 -	150	Table 5: Registered Students' Size in Training - The End of 2007 -
Tableau 6: Nombre d'étudiants inscrits en formation - A fin 2008 -	150	Table 6: Registered Students' Size in Training - The End of 2008 -
Tableau 7: Nombre d'étudiants inscrits en formation - A fin 2009 -	151	Table 7: Registered Students' Size in Training - The End of 2009 -
Tableau 8: Nombre d'étudiants inscrits en formation - A fin 2010 -	151	Table 8: Registered Students' Size in Training - The End of 2010 -
III - Mouvement associatif sportif et de jeunesse	152	III - Youth and Athletics Associative Movements
1 - Mouvement associatif sportif	152	1- Athletic Associative Movements
Tableau 9: Nombre d'associations sportives et effectifs des pratiquants - Situation arrêtée au 31/12/.... -	152	Table 9: Number of Sports Club and Number of Practisings - Set Situation in 31/12/.... -
Tableau 10: Nombre d'associations sportives et effectifs des pratiquants selon le sexe et la wilaya au 31 décembre 2007	152	Table 10: Number of Sports Club and the Number of Practisings by Sex and Wilaya in December 31 st , 2007
Tableau 11: Effectifs des pratiquants par catégories selon le sexe et la wilaya au 31 décembre 2007	153	Table 11: Number of Practising per Category by Sex And Wilaya in December 31 st ,2007
Tableau12: Nombre d'associations sportives - Situation arrêtée au 31/12/.... -	154	Table 12: Number of Sports Club - Set Situation in 31/12/.... -
Tableau13: Nombre d'associations sportives selon la discipline et la wilaya au 31 décembre 2007	154	Table 13: Number of Sports Club by Discipline and Wilaya in December 31 st ,2007
Tableau14: Nombre d'associations sportives affiliées aux ligues de wilaya spécialisées selon la discipline et la wilaya - Année 2010 -	159	Table 14: Number of Sports Association Affiliated to Specialized Wilaya Leagues by Discipline and Wilaya: 2010
Tableau 15: Nombre d'associations sportives affiliées aux ligues de wilaya omnisports selon la discipline et la wilaya - Année 2010 -	163	Table 15: Number of Sports Association Affiliated to Wilaya Omnisports Leagues by Discipline and Wilaya: 2010

(Suite sommaire)

<p>Tableau 16: Effectifs des Licenciés toutes disciplines et catégories confondues - Année 2008 -</p>	164	<p>Table 16: Number of Graduates in All Disciplines and Categories: 2008</p>
<p>Tableau 17: Effectifs des licenciés toutes disciplines et catégories confondues selon le sexe et la wilaya -Année 2008 -</p>	164	<p>Table 17: Number of Graduates in All Disciplines and Categories by Sex and Wilaya: 2008</p>
<p>Tableau 18: Nombre de licenciés selon la discipline, le sexe et la wilaya - Liges spécialisées - Année 2010 -</p>	165	<p>Table 18: Number of Licensees by Discipline, Sex and Wilaya - Specialized Leagues: 2010-</p>
<p>Tableau 19: Nombre de licenciés selon la discipline, le sexe et la wilaya - Ligues omnisports - Année 2010 -</p>	170	<p>Table 19: Number of Licensees by Discipline, Sex and Wilaya - Omnisports Leagues: 2010</p>
<p>Tableau 20: Encadrement des ligues de wilaya spécialisées selon la discipline, le sexe et la wilaya - Année 2010 -</p>	171	<p>Table 20: Guidance of Specialized Leagues of Wilaya by Discipline, Sex and Wilaya: 2010</p>
<p>Tableau 21: Encadrement des ligues de wilaya omnisports selon la discipline, le sexe et la wilaya - Année 2010 -</p>	176	<p>Table 21: Guidance of Wilaya Leagues Omnisports by Discipline and Wilaya: 2010</p>
<p>Tableau 22: Etat statistique des clubs sportifs - Année 2009 -</p>	177	<p>Table 22: Statistic State of Sports Clubs: 2009</p>
<p>2 - Mouvement associatif de jeunesse</p> <p>Tableau 23: Répartition des associations de jeunesse par domaine d'intervention - Situation arrêtée au 31/12/2007 -</p>	178	<p>2 - Youth Associative Movements</p> <p>Table 23: Distribution of Youth Association by Area of Intervention - Situation at 31/12/2007 -</p>
<p>Tableau 24: Nombre d'associations de jeunesse selon le domaine d'activité et la wilaya au 31 décembre 2007</p>	178	<p>Table 24: Number of Youth Associations by Area of Activity and Wilaya at December 31st,2007</p>
<p>Tableau 25: Répartition des associations de jeunesse par domaine d'intervention - Situation arrêtée au 31/12/2008 -</p>	179	<p>Table 25: Distribution of Youth Association by Area of Intervention - Situation at 31/12/2008 -</p>
<p>Tableau 26: Nombre d'associations de jeunesse par wilaya au 31 décembre 2008</p>	179	<p>Table 26: Number of Youth Associations by Wilaya at December 31st,2008</p>
<p>Tableau 27: Répartition des associations de jeunesse par domaine d'intervention - Situation arrêtée au 31/12/2009 -</p>	180	<p>Table 27: Distribution of Youth Association by Area of Intervention - Situation at 31/12/2009 -</p>
<p>Tableau 28: Nombre d'associations de jeunesse selon le domaine d'activité et la wilaya au 31 décembre 2009</p>	180	<p>Table 28: Number of Youth Associations by Area of Activity and Wilaya at December 31st,2009</p>
<p>Tableau 29: Répartition des associations de jeunesse par domaine d'intervention - Situation arrêtée au 31/12/2010 -</p>	181	<p>Table 29: Distribution of Youth Association by Area of Intervention - Situation at 31/12/2010 -</p>
<p>Tableau 30: Nombre d'associations de jeunesse selon le domaine d'activité et la wilaya au 31 décembre 2010</p>	181	<p>Table 30: Number of Youth Associations by Area of Activity and Wilaya at December 31st,2010</p>

I - Les infrastructures et les établissements

I - Infrastructures and Establishments

Tableau 1: Infrastructures sportives et établissements de la Jeunesse - Année 2007 -
Table 1: Sports Infrastructures and Youth Establishments: 2007

<i>Infrastructures Sportives</i>	<i>Secteur</i>	<i>Hors Secteur</i>	<i>Total*</i>	<i>Total</i>
	<i>M.J.S.¹</i>		<i>Secteur M.J.S</i>	
			<i>Hors Secteur</i>	
<i>Stade de football</i>	22	569	591	639
<i>Stade Omnisports</i>	57	5	62	75
<i>Salle Omnisports</i>	169	41	210	245
<i>Terrain de football</i>	35	1 055	1 090	1 165
<i>Piscine 25 m</i>	49	34	83	93
<i>Piscine 50 m</i>	16	3	19	26
<i>Bassin de natation</i>	183	117	300	303
<i>Salle spécialisée</i>	83	270	353	389
<i>Complexe Sportif de proximité</i>	236	2	238	256
<i>Stade d'athlétisme</i>	1	3	4	5
<i>Piste d'athlétisme</i>	33	2	35	35
<i>Base nautique</i>	2	3	5	6
<i>Terrain combiné</i>	870	1 823	2 693	2 919
<i>Champs de tir</i>	4	4	8	8
<i>Centre équestre</i>	2	14	16	18
Total	1 762*	3 945*	5 707*	6 182**

¹ M.J.S = Ministère de la Jeunesse et des Sports

* Total secteur et hors secteur : Non compris infrastructures sportives des wilayate d'Alger et Bouira (Répartition selon le secteur et hors secteur non disponible)

** Total global : Y compris infrastructures sportives des wilayate d'Alger et Bouira.

NB: Les infrastructures sportives relevant des établissements de formation du secteur ne sont pas comprises.

<i>Etablissements de Jeunesse</i>	<i>Secteur M.J.S</i>	<i>Hors Secteur</i>	<i>Total</i>
<i>Maison de Jeunes</i>	568	238	806
<i>Salle Polyvalente</i>	90	412	502
<i>Centre Culturel</i>	36	435	471
<i>Auberges de Jeunesse</i>	91	7	98
<i>Camp de Jeunes</i>	20	14	34
<i>C.L.S*</i>	14	3	17
<i>Médiathèque</i>	1	1	2
<i>Foyer de jeunes</i>	0	7	7
<i>Salle d'exposition</i>	2	0	2
Total	822	1 117	1 939

* C.L.S = Centre de loisirs scientifiques.

Tableau 2: Infrastructures sportives et établissements de la Jeunesse - Année 2008 -
Table 2: Sports Infrastructures and Youth Establishments: 2008

<i>Infrastructures Sportives</i>	<i>Secteur M.J.S.¹</i>	<i>Hors Secteur</i>	<i>Total</i>
			<i>Secteur M.J.S Hors Secteur</i>
<i>Stade de football</i>	22	649	671
<i>Stade Omnisports</i>	60	7	67
<i>Salle Omnisports</i>	203	30	233
<i>Terrain de football</i>	35	1 082	1 117
<i>Piscine couverte 25 m</i>	54	31	85
<i>Piscine couverte 50 m</i>	16	5	21
<i>Bassin de natation</i>	195	128	323
<i>Salle spécialisée</i>	86	333	419
<i>Stade d'athlétisme</i>	4	1	5
<i>Base nautique</i>	3	2	5
<i>Terrain combiné</i>	1 190	2 950	4 140
<i>Champs de tir</i>	4	2	6
<i>Centre équestre</i>	5	13	18
<i>Aire de jeux</i>	-	819	819
Total	1 877	6 052	7 929

¹ M.J.S = Ministère de la Jeunesse et des Sports

<i>Etablissements de Jeunesse</i>	<i>Secteur M.J.S</i>	<i>Hors Secteur</i>	<i>Total</i>
<i>Maison de Jeunes</i>	586	251	837
<i>Salle Polyvalente</i>	105	502	607
<i>Centre Culturel</i>	36	419	452
<i>Auberges de Jeunesse</i>	100	3	103
<i>Camp de Jeunes</i>	22	-	22
<i>Complexe Sportif de Proximité</i>	304	9	313
<i>C.L.S*</i>	15	7	22
<i>Médiathèque</i>	1	41	42
<i>Foyer de jeunes</i>	-	82	82
<i>Salle d'exposition</i>	2	3	5
Total	1 171	1 314	2 485

* C.L.S = Centre de loisirs scientifiques.

Tableau 3: Infrastructures sportives et établissements de la Jeunesse - Année 2009 -
Table 3: Sports Infrastructures and Youth Establishments: 2009

<i>Infrastructures Sportives</i>	<i>Secteur M.J.S.¹</i>		<i>Total</i>
	<i>Secteur</i>	<i>Hors Secteur</i>	<i>Secteur M.J.S</i> <i>Hors Secteur</i>
<i>Stade de football</i>	31	609	640
<i>Stade Omnisports</i>	62	3	65
<i>Salle Omnisports</i>	201	38	239
<i>Terrain de football</i>	104	1 217	1 321
<i>Piscine couverte 25 m</i>	60	30	90
<i>Piscine couverte 50 m</i>	13	3	16
<i>Bassin de natation</i>	185	130	315
<i>Salle spécialisée</i>	79	309	388
<i>Stade d'athlétisme</i>	8	-	8
<i>Base nautique</i>	3	2	5
<i>Terrain combiné</i>	1 623	3 317	4 940
<i>Champs de tir</i>	1	4	5
<i>Centre équestre</i>	5	6	11
<i>Aire de jeux</i>	303	1 059	1 362
<i>Autres</i>	16	87	103
Total	2 694	6 814	9 508

¹ M.J.S = Ministère de la Jeunesse et des Sports

<i>Etablissements de Jeunesse</i>	<i>Secteur M.J.S</i>		<i>Total</i>
	<i>Secteur</i>	<i>Hors Secteur</i>	
<i>Maison de Jeunes</i>	652	226	878
<i>Salle Polyvalente</i>	157	551	708
<i>Centre Culturel</i>	24	395	419
<i>Auberges de Jeunesse</i>	118	10	128
<i>Camp de Jeunes</i>	19	9	28
<i>Complexe Sportif de Proximité</i>	340	10	350
<i>C.L.S*</i>	16	3	19
<i>Médiathèque</i>	58	18	76
<i>Foyer de jeunes</i>	21	87	108
<i>Salle d'exposition</i>	-	5	5
<i>Bloc d'accueil</i>	8	-	8
<i>Bibliothèque</i>	-	159	159
<i>Autres</i>	-	105	105
Total	1 413	1 578	2 991

* C.L.S = Centre de loisirs scientifiques.

Tableau 4: Infrastructures sportives et établissements de la Jeunesse - Année 2010 -
Table 4: Sports Infrastructures and Youth Establishments: 2010

<i>Infrastructures Sportives</i>	<i>Secteur M.J.S.¹</i>	
	<i>Existant</i>	<i>En cours de réalisation</i>
<i>Stade Omnisports</i>	62	14
<i>Stade de football</i>	41	20
<i>Terrain de football</i>	92	3
<i>Stade d'athlétisme</i>	7	2
<i>Piste d'athlétisme</i>	15	0
<i>Terrain combiné</i>	2 132	358
<i>Salle spécialisée</i>	103	32
<i>Salle Omnisports</i>	217	62
<i>Piscine couverte 25 m</i>	62	71
<i>Piscine couverte 50 m</i>	14	7
<i>Piscine de proximité</i>	0	94
<i>Bassin de natation</i>	169	22
<i>Champs de tir</i>	5	0
<i>Centre équestre</i>	4	0
<i>Base nautique</i>	3	5
<i>Aire de jeux</i>	311	77
<i>Autres</i>	31	1
Total	3 268	768

¹ M.J.S = Ministère de la Jeunesse et des Sports

<i>Engazonnements des Stades</i>	115	68
Total Général	3 383	836

<i>Etablissements de Jeunesse</i>	<i>Secteur M.J.S</i>	
	<i>Existant</i>	<i>En cours de réalisation</i>
<i>Maison de Jeunes</i>	712	88
<i>Salle Polyvalente</i>	161	36
<i>Auberges de Jeunesse</i>	123	33
<i>Camp de Jeunes</i>	22	22
<i>Centre Culturel</i>	35	6
<i>Complexe Sportif de Proximité</i>	395	161
<i>C.L.S*</i>	19	11
<i>Foyer de jeunes</i>	23	0
<i>Médiathèque</i>	36	3
Total	1 526	360

* C.L.S = Centre de loisirs scientifiques.

II - La Formation

II - The Training

Tableau 5: Nombre d'étudiants inscrits en formation - A Fin 2007 -
Table 5: Registered Students' Size in Training - The End of 2007 -

Désignation	Nationalité		
	Algérien	Etranger	Total
Educateurs sportifs	130	-	130
Technicien Supérieur du sport	27	7	34
Conseiller du sport	181	14	204
Conseillers, TSS (2 ^{ème} A) Formation professionnelle	146	-	146
Lycéens sportifs	355	-	355
Total sport	839	21	860
Educateur Jeunesse	167	-	167
Educateur Spécialisé de la Jeunesse	47	-	47
Conseiller Pédagogique de la Jeunesse	73	-	73
Total jeunesse	287	-	287
Total général	1 126	21	1 147

Source: Ministère de la Jeunesse et des Sports (M.J.S.)

Tableau 6: Nombre d'étudiants inscrits en formation - A Fin 2008 -
Table 6: Registered Students' Size in Training - The End of 2008 -

Désignation	Nationalité		
	Algérien	Etranger	Total
Educateurs sportifs	225	-	225
Technicien Supérieur du sport	57	-	57
Conseiller du sport	275	8	283
Conseillers, TSS (2 ^{ème} A) Formation professionnelle	146	-	146
Lycéens sportifs	-	-	-
Total sport	703	8	711
Educateur Jeunesse	171	-	171
Educateur Spécialisé de la Jeunesse	-	-	-
Conseiller Pédagogique de la Jeunesse	91	-	91
Total jeunesse	262	-	262
Total général	965	8	973

Source: Ministère de la Jeunesse et des Sports (M.J.S.)

Tableau 7: Nombre d'étudiants inscrits en formation - A Fin 2009 -
Table 7: Registered Students' Size in Training - The End of 2009 -

Désignation	Nationalité		
	Algérien	Etranger	Total
Educateurs sportifs	148	-	148
Technicien Supérieur du sport	47	-	47
Conseiller du sport	310	4	314
Conseillers, TSS (2 ^{ème} A) Formation professionnelle	-	-	-
Lycéens sportifs	-	-	-
Total sport	505	4	509
Educateur Jeunesse	324	-	324
Educateur Spécialisé de la Jeunesse	208	-	208
Conseiller Pédagogique de la Jeunesse	87	-	87
Total jeunesse	619	-	619
Total général	1 124	4	1 128

Source: Ministère de la Jeunesse et des Sports (M.J.S.)

Tableau 8: Nombre d'étudiants inscrits en formation - A Fin 2010 -
Table 8: Registered Students' Size in Training - The End of 2010 -

Désignation	Nationalité		
	Algérien	Etranger	Total
Educateurs sportifs (Educateurs en activité physique et sportive)	148	-	148
Technicien Supérieur du sport (Educateurs principaux en activité physique et sportive)	47	-	47
Conseiller du sport	317	4	321
Conseillers, TSS (2 ^{ème} A) Formation professionnelle
Lycéens sportifs
Total sport	512	4	516
Educateur Jeunesse (Educateurs d'animation de la jeunesse)	164	-	164
Educateur Spécialisé de la Jeunesse (Educateurs principaux d'animation de la jeunesse)	199	-	199
Conseiller Pédagogique de la Jeunesse	85	-	85
Total jeunesse	448	-	448
Total général	960	4	964

Source: Ministère de la Jeunesse et des Sports (M.J.S.)

III - Mouvement Associatif Sportif et de Jeunesse

III - Youth and Athletics Associative Movements

1- Mouvement Associatif Sportif / Athletic Associative Movements

Tableau 9: Nombre d'associations sportives et effectifs des pratiquants - Situation arrêtée au 31/12/...

Table 9: Number of Sports Club and Number of Practisings - Set Situation in 31/12/... -

Année	Nombre de Clubs Sportifs Affiliés (C S A)	Nombre de commune ayant C S A	Nombre de Sections	Effectifs des pratiquants		
				Masculin	Féminin	Total
2007	5 329	1 146	7 801	354 769	64 615	419 384

Tableau 10: Nombre d'associations sportives et effectifs des pratiquants selon le sexe et la wilaya au 31 décembre 2007

Table 10: Number of Sports Club and the Number of Practisings by Sex and Wilaya in December 31st, 2007

Wilaya	Nombre de Clubs Sportifs Affiliés (C S A)	Nombre de commune ayant C S A	Nombre de Sections	Effectifs des pratiquants		
				Masculin	Féminin	Total
01 - Adrar	39	14	46	2 265	198	2 463
02 - Chlef	86	26	129	5 311	559	5 870
03 - Laghouat	34	18	108	2 587	210	2 797
04 - Oum-El-Bouaghi	97	21	117	2 229	11 864	14 093
05 - Batna	166	30	184	11 536	3 532	15 068
06 - Bejaia	279	52	450	12 072	3 263	15 335
07 - Biskra	60	22	103	5 041	747	5 788
08 - Bechar	106	14	77	2 985	339	3 324
09 - Blida	93	21	158	10 199	1 153	11 352
10 - Bouira	76	28	253	10 336	1 678	12 014
11 - Tamanrasset	44	10	60	4 829	656	5 485
12 - Tebessa	67	20	129	3 842	531	4 373
13 - Tlemcen	91	24	141	7 173	950	8 123
14 - Tiaret	83	51	103	8 314	895	9 209
15 - Tizi - Ouzou	104	38	293	12 212	2 874	15 086
16 - Alger	331	58	669	44 198	12 399	56 597
17 - Djelfa	168	14	197	2 782	240	3 022
18 - Jijel	84	26	111	5 171	310	5 481
19 - Setif	120	46	168	9 113	563	9 676
20 - Saida	199	16	114	6 876	824	7 700
21 - Skikda	103	25	180	10 618	358	10 976
22 - Sidi-Bel-Abbes	159	46	185	6 616	989	7 605
23 - Annaba	89	12	315	14 829	1 468	16 297
24 - Guelma	60	21	92	4 300	241	4 541
25 - Constantine	110	12	158	9 424	1 637	11 061
26 - Medea	49	38	91	5 078	407	5 485
27 - Mostaganem	99	29	140	5 874	491	6 365
28 - M'sila	72	35	129	14 454	2 082	16 536
29 - Mascara	94	33	167	6 770	959	7 729
30 - Ouargla	74	16	220	8 497	1 399	9 896
31 - Oran	302	23	355	16 954	3 644	20 598
32 - El-Bayadh	42	17	230	1 668	159	1 827
33 - Illizi	45	5	57	1 462	141	1 603
34 - Bordj-B.-Arreridj	57	10	66	6 079	20	6 099
35 - Boumerdes	67	29	144	9 697	1 052	10 749
36 - El-Tarf	29	22	67	5 157	628	5 785
37 - Tindouf	55	2	78	1 204	202	1 406
38 - Tissemsilt	51	22	65	3 590	209	3 799
39 - El-Oued	35	18	53	1 961	66	2 027
40 - Khenchela	154	21	159	4 274	134	4 408
41 - Souk-Ahras	367	12	132	2 463	261	2 724
42 - Tipaza	360	28	410	8 346	901	9 247
43 - Mila	183	20	189	5 601	487	6 088
44 - Ain-Defla	47	32	88	8 045	575	8 620
45 - Naama	135	11	145	6 027	1 173	7 200
46 - Ain-Temouchent	33	22	107	6 008	1 001	7 009
47 - Ghardaia	80	8	98	4 330	121	4 451
48 - Relizane	51	28	71	6 372	25	6 397

Algérie **5 329** **1 146** **7 801** **354 769** **64 615** **419 384**

Source: Ministère de la Jeunesse et des Sports (M.J.S.)

Tableau 11: Effectifs des pratiquants par catégories selon le sexe et la wilaya au 31 décembre 2007
Table 11: Number of Practising per Category by Sex and Wilaya in December 31st, 2007

Wilaya	Nombre de Clubs Sportifs Affiliés (C.S.A)	Nombre de Sections	Effectifs par catégories / Numbers Per Categories							
			Vétérans		Séniors		Juniors		Cadets	
			Hommes	Femmes	Hommes	Femmes	Hommes	Femmes	Garçons	Fillles
Adrar	39	46	5	0	754	61	489	36	482	38
Chlef	86	129	40	0	1 301	82	932	49	1 026	84
Laghouat	34	108	69	0	1 302	4	542	109	454	85
O.-El-Bouaghi	97	117	42	0	1 178	497	37	4 243	408	3 018
Batna	166	184	8	0	1 912	8	826	82	2 612	1 199
Bejaia	279	450	622	23	2 713	572	1 698	186	1 789	416
Biskra	60	103	14	6	1 444	143	752	88	850	176
Bechar	106	77	146	20	852	107	630	29	389	67
Blida	93	158	0	0	2 108	144	1 508	110	1 702	199
Bouira	76	253	75	0	3501	247	1 390	120	1 630	253
Tamanrasset	44	60	170	0	120	110	1 116	215	1 144	194
Tebessa	67	129	252	5	1 049	142	687	223	675	41
Tlemcen	91	141	0	0	1 230	77	878	49	1 013	140
Tiaret	83	103	408	0	1 540	47	1 460	81	1 573	202
Tizi - Ouzou	104	293	510	8	3 329	698	1 230	188	1 301	363
Alger	331	669	0	0	8 649	965	6 342	839	6 927	1 998
Djelfa	168	197	89	22	610	45	455	26	498	37
Jijel	84	111	0	0	896	27	746	8	961	36
Setif	120	168	0	0	2 059	141	1 742	58	1 714	15
Saida	199	114	0	0	2 119	31	950	46	1 198	43
Skikda	103	180	0	0	2 276	358	0	0	0	0
Sidi-Bel-Abbes	159	185	213	25	2 545	242	1 250	189	1 190	201
Annaba	89	315	69	0	2 206	146	1 791	147	1 904	211
Guelma	60	92	0	0	1 037	14	573	84	931	25
Constantine	110	158	1 538	9	2 824	1 021	1 118	61	1 166	120
Medea	49	91	0	0	1 644	66	1 087	120	1 312	136
Mostaganem	99	140	0	0	1 681	51	1 042	43	1 211	72
M'sila	72	129	0	0	6 693	160	1 819	347	2 109	1 036
Mascara	94	167	110	0	1 192	131	932	27	994	43
Ouargla	74	220	906	0	1 916	235	1 401	141	1 747	269
Oran	302	355	378	48	3 228	430	2 256	429	2 294	867
El-Bayadh	42	230	0	0	540	20	226	5	290	40
Illizi	45	57	0	0	914	12	155	0	201	35
B.-B.-Argeridj	57	66	533	10	1 201	0	1 077	0	1 107	0
Boumerdes	67	144	36	0	1 603	86	1 598	81	1 761	185
El-Tarf	29	67	0	0	791	25	1 231	275	1 248	156
Tindouf	55	78	67	16	376	20	235	36	237	34
Tissemsilt	51	65	0	0	724	5	744	19	803	36
El-Oued	35	53	0	0	635	6	356	8	363	17
Khenchela	154	159	0	0	1 614	2	817	36	868	46
Souk-Ahras	367	132	240	0	278	2	380	48	362	60
Tipaza	360	410	74	0	1 878	114	1 022	60	1 228	147
Mila	183	189	304	0	1 293	4	929	58	1 062	43
Ain-Defla	47	88	120	0	1 449	0	1 548	17	1 653	62
Naama	135	145	107	0	1 370	0	514	51	1 336	295
A-Temouchent	33	107	130	11	970	70	839	0	1 409	265
Ghardaia	80	98	0	0	1 247	23	731	10	734	10
Relizane	51	71	0	0	1 410	25	0	0	0	0
Algérie	5 329	7 801	7 275	203	84 201	7 416	50 081	9 077	57 866	13 015

Source: Ministère de la Jeunesse et des Sports (M.J.S.)

**Tableau 11(Suite): Effectifs des pratiquants par catégories selon le sexe et la wilaya
au 31 décembre 2007**

**Table 11(Continued): Number of Practising per Category by Sex and Wilaya
in December 31st, 2007**

Wilaya	Effectifs par catégories / Numbers Per Categories								
	Minimes		Benjamin		Ecole		Ensemble		
	Garçons	Filles	Garçons	Filles	Garçons	Filles	Masculin	Féminin	Total
Adrar	363	50	100	2	72	11	2 265	198	2 463
Chlef	1 064	135	278	51	670	158	5 311	559	5 870
Laghouat	209	12	11	0	0	0	2 587	210	2 797
O -El-Bouaghi	283	2 257	228	1 245	53	604	2 229	11 864	14 093
Batna	2 884	1 371	2 614	767	680	105	11 536	3 532	15 068
Bejaia	2 169	659	1 387	610	1 694	797	12 072	3 263	15 335
Biskra	938	131	666	97	377	106	5 041	747	5 788
Bechar	447	48	521	68	0	0	2 985	339	3 324
Blida	1 871	224	2 739	446	271	30	10 199	1 153	11 352
Bouira	1 883	389	1 532	533	325	136	10 336	1 678	12 014
Tamanrasset	1 097	71	1 182	66	0	0	4 829	656	5 485
Tebessa	649	51	248	40	282	29	3 842	531	4 373
Tlemcen	2 436	237	306	80	1 310	367	7 173	950	8 123
Tiaret	1 767	177	889	179	677	209	8 314	895	9 209
Tizi - Ouzou	3 303	370	996	391	1 543	856	12 212	2 874	15 086
Alger	7 641	2 486	6 333	2 904	8 306	3 207	44 198	12 399	56 597
Djelfa	552	48	473	52	105	10	2 782	240	3 022
Jijel	1 134	50	38	14	1 396	175	5 171	310	5 481
Setif	1 864	89	1 734	260	0	0	9 113	563	9 676
Saida	1 102	121	512	197	995	386	6 876	824	7 700
Skikda	8 342	0	0	0	0	0	10 618	358	10 976
Sidi-Bel-Abbes	1 187	199	30	20	201	113	6 616	989	7 605
Annaba	20 48	280	0	0	6 811	684	14 829	1 468	16 297
Guelma	1 048	43	539	40	172	35	4 300	241	4 541
Constantine	1 363	202	154	70	1 261	154	9 424	1 637	11 061
Medea	661	59	304	13	70	13	5 078	407	5 485
Mostaganem	1 219	165	659	145	62	15	5 874	491	6 365
M'sila	3 445	473	388	66	0	0	14 454	2 082	16 536
Mascara	1 222	140	1 448	336	872	282	6 770	959	7 729
Ouargla	1 873	399	606	321	48	34	8 497	1 399	9 896
Oran	2 784	512	2 852	497	3 162	861	16 954	3 644	20 598
El-Bayadh	334	59	278	35	0	0	1 668	159	1 827
Illizi	140	20	52	74	0	0	1 462	141	1 603
B.-B.-Argeridj	1 128	10	635	0	398	0	6 079	20	6 099
Boumerdes	2 223	198	1 126	171	1 350	331	9 697	1 052	10 749
El-Tarf	1 004	161	100	11	783	0	5 157	628	5 785
Tindouf	161	56	100	40	28	0	1 204	202	1 406
Tissemsilt	763	53	371	50	185	46	3 590	209	3 799
El-Oued	391	24	53	7	163	4	1 961	66	2 027
Khenchela	903	50	52	0	20	0	4 274	134	4 408
Souk-Ahras	554	49	0	0	649	102	2 463	261	2 724
Tipaza	1 261	183	1 347	216	1 536	181	8 346	901	9 247
Mila	1 247	98	521	231	245	53	5 601	487	6 088
Ain-Defla	1 879	127	602	114	794	255	8 045	575	8 620
Naama	1 355	345	1 157	412	188	70	6 027	1 173	7 200
A-Temouchent	1 031	205	920	238	709	212	6 008	1 001	7 009
Ghardaia	1 019	21	599	57	0	0	4 330	121	4 451
Relizane	4 962	0	0	0	0	0	6 372	25	6 397
Algérie	79 203	13 107	37 680	11 166	38 463	10 631	354 769	64 615	419 384

Source: Ministère de la Jeunesse et des Sports (M.J.S.)

Tableau 12: Nombre d'associations sportives - Situation arrêtée au 31/12/.... -
Table 12: Number of Sports Club - Set Situation in 31/12/.... -

Année	Nombre de Clubs Sportifs Affiliés (C S A)	Nombre de Sections	Dont : Nombre de clubs (sections) affiliés aux	
			Fédérations spécialisées	Fédérations omnisports
2007	5 329	7 801	5 602	2 199

Tableau 13: Nombre d'associations sportives selon la discipline et la wilaya au 31 décembre 2007
Table 13: Number of Sports Club by Discipline and Wilaya in December 31st, 2007

Wilaya	Nombre de		Structures sportives spécialisées / Specialized Sports Structures									
	Clubs Sportifs Affiliés (C S A)	Sections	Foot ball	Hand ball	Basket ball	Volley ball	Natation	Athlétisme	Boxe	Karaté Do	Sport de boules	Aviron
Adrar	39	46	9	4	2		2	10	2	6		
Chlef	86	129	30		10	6		23	5	1		
Laghouat	34	108	34	7	4	10		15		7	5	
O.-El-Bouaghi	97	117	12	6	6	4		4	1	12		
Batna	166	184	5	6	5	5	5	15	5	29	19	
Bejaia	279	450	24	16	3	15	4	29	15	42	5	1
Biskra	60	103	26	9	8	6		11		1	8	
Bechar	106	77	25	8	1	1		2	6		4	
Blida	93	158	10	12	5	6	1	11	12		14	
Bouira	76	253	48	11	2	5	8	20	2	21	17	
Tamanrasset	44	60	28	4	2	2		7	1	5		
Tebessa	67	129	14		1	3		9	3	15	10	
Tlemcen	91	141	39	8	4	5	2	15	3	19	5	
Tiaret	83	103	35	4	1	5		8	5	11	9	
Tizi - Ouzou	104	293	30	22	17	8	5	23	14	28	10	
Alger	331	669	71	33	35	21	12	50	34	57	58	3
Djelfa	168	197	10	2	0	2	2	5	7	4	4	
Jijel	84	111	23	4	7	3	6	13		11	3	
Setif	120	168	57	6	8	13	11	9	8		4	
Saida	199	114	12	10	5	7		5	5	11	8	
Skikda	103	180	48	13	8	3	9	15		33	10	
Sidi-Bel-Abbes	159	185	76	6	4	1		15	1	18	7	
Annaba	89	315	10	4	6	5		12	7	19	8	4
Guelma	60	92	34	9	2	2	1	4	1	14	8	
Constantine	110	158	31	14	6	10	5	17	9	12	13	
Medea	49	91	40	5	3	6	3	7		8	9	
Mostaganem	99	140	18	10	1	4	5	16	3	20	14	
M'sila	72	129	36	1	1	2		11	7	10	8	
Mascara	94	167	48	11	9	4		8	4	15	5	
Ouargla	74	220	41	24	18	17		36		8	19	
Oran	302	355	49	17	13	15	9	12	5	17	16	6
El-Bayadh	42	230	9	2			1	2		5		
Illizi	45	57	29	7		6		7		4		
B.-B.-Arreridj	57	66	29	3	2	1		3	4	10	3	
Boumerdes	67	144	14	8	8	5	2	12	8	18	6	
El-Tarf	29	67	23	1				4		21	7	
Tindouf	55	78	11	9				5		4		
Tissemsilt	51	65	24	2	5			6	1	4	5	
El-Oued	35	53	7	8		4		14		8		
Khenchela	154	159	26	2				2		18		
Souk-Ahras	367	132	8	2	1	2		6				
Tipaza	360	410	34	6	6	1	2	7	3	6	14	
Mila	183	189	29	15	2	1	3	4	3	12	4	
Ain-Defla	47	88	20	7	5	0		14	8	11	7	
Naama	135	145	12	6		4	10	4				
A-Temouchent	33	107	27	4	12			9	6	11	9	
Ghardaia	80	98	18	9	4	4			1	11	2	
Relizane	51	71	31	2			5	2	7	9		
Algérie	5 329	7 801	1 324	379	242	224	113	538	206	606	357	14

Source: Ministère de la Jeunesse et des Sports (M.J.S.)

Tableau 13(Suite): Nombre d'associations sportives selon la discipline et la wilaya au 31 décembre 2007
Table 13(Continued): Number of Sports Club by Discipline and Wilaya in December 31st, 2007

Wilaya	Structures sportives spécialisées / Specialized Sports Structures									
	Cyclisme	Escrime	Halthér o-philie	Jeux d'Echecs	Judo	Luttes Associées	Sport Equestre	Sport Aérien	Sport. Mécanique.	Sauvetage
Adrar										
Chlef	1	5		4	6	3				
Laghouat							11			
O.-El-Bouaghi			9	14						
Batna	3		12	1	6				2	
Bejaia	1		5	4	10	2				2
Biskra	2		2	6	6					
Bechar				2						
Blida	8				16					
Bouira					8	3				
Tamanrasset	1									
Tebessa			8				7			
Tlemcen			3	1	5		1	1		
Tiaret			2	4	5					
Tizi - Ouzou				8	17					
Alger	11	11	13	21	45	14				7
Djelfa										
Jijel					8					4
Setif		4			11					
Saida					4		12			
Skikda	5			3	15	1	1			1
Sidi-Bel-Abbes	2	1	5	5	13		1	1		
Annaba	2	3			16	8				3
Guelma					7					
Constantine	4			3	8	1				
Medea										
Mostaganem	1			1	11	1				
M'sila				1	3					
Mascara	4		5		12					
Ouargla				9	7					
Oran	5	11	8		10	15				11
El-Bayadh			90		5		16			
Illizi										
B.-B.-Argeridj						9				
Boumerdes					13					
El-Tarf					4	1				
Tindouf										
Tissemsilt										
El-Oued										
Khenchela							6			
Souk-Ahras					5					
Tipaza	4		3	6	3	3				
Mila			4		2					
Ain-Defla					5					
Naama										
A-Temouchent	6		7	2	3			1		
Ghardaia					3		9			
Relizane	2				8	3				
Algérie	62	35	176	95	300	64	64	3	2	28

Tableau 13(Suite): Nombre d'associations sportives selon la discipline et la wilaya au 31 décembre 2007
Table 13(Continued): Number of Sports Club by Discipline and Wilaya in December 31st, 2007

Wilaya	Structures sportives spécialisées / Specialized Sports Structures									
	Ski & Sport de Montagne	Tir Sportif	Tennis	Tennis de Table	Voile	Arts Martiaux	Taek-wondo	Body Building	Gymnas-tique	Billard
Adrar										
Chlef				4			6			6
Laghouat				7						
O.-El-Bouaghi				12			10			
Batna		4					13			
Bejaia			2		1	7			2	
Biskra			3	8						
Bechar					1					
Blida			2	10		6			9	
Bouira	6					21			4	
Tamanrasset	1			5		2			1	
Tebessa										
Tlemcen			4	6	1				4	
Tiaret		1		6		1				
Tizi - Ouzou				11		43	5			
Alger			14	10	8	54			9	11
Djelfa		5					5		1	
Jijel					1					
Setif	1		1	2						
Saida						3			3	
Skikda			5		1	2	5		1	1
Sidi-Bel-Abbes				1		5			2	2
Annaba					3	4	10			
Guelma						1			1	
Constantine				7						
Medea				4		3	1		1	
Mostaganem			3	1	2			1	3	6
M'sila		2				8		6		
Mascara				8					3	
Ouargla				10		6				
Oran		3	9		4	9	11		6	
El-Bayadh										
Illizi						4				
B.-B.-Argeridj										
Boumerdes				4		8				
El-Tarf							6			
Tindouf				4						
Tissemsilt						6				
El-Oued						6				
Khenchela						12				
Souk-Ahras			2							
Tipaza			3	7		7				
Mila				5			4			
Ain-Defla				3		8				
Naama						4			1	
A-Temouchent									2	
Ghardaia				5			4			
Relizane										
Algérie	8	15	48	140	22	259	51	7	53	26

Tableau 13(Suite): Nombre d'associations sportives selon la discipline et la wilaya au 31 décembre 2007
Table 13(Continued): Number of Sports Club by Discipline and Wilaya in December 31st, 2007

Wilaya	Structures sportives spécialisées / Specialized Sports Structures				Structures sportives omnisports / Omnisports and Sports Structures						
	Full Contact	Badminton	Golf	Sports Traditionnels	Sport Scolaire	Sport Universitaire	Sport de Proximité	Sourds	Sport Féminin	Sport et Travail	Handi-sports
Adrar				4			7				
Chlef	1	5				9					4
Laghouat	8										
O.-El-Bouaghi					6					17	4
Batna					5	13		2		21	8
Bejaia	8	4			207	9	9			21	2
Biskra						6					1
Bechar				1	1	1	14		1	7	2
Blida	7					8	12				9
Bouira	2				65			1		9	
Tamanrasset		1									
Tebessa					56		1				2
Tlemcen	1			2		12					
Tiaret	2					3					1
Tizi - Ouzou						27				21	4
Alger		8	5			21					33
Djelfa	2				140					8	
Jijel	2					6	14			5	1
Setif		1				22			1		9
Saida							11			15	3
Skikda											
Sidi-Bel-Abbes	2			3		14					
Annaba					154	5	6			22	4
Guelma						8					
Constantine						11		3			4
Medea	1										
Mostaganem	6			3		2		1			7
M'sila						8	22				3
Mascara				4		6		4		10	7
Ouargla						4			3	13	5
Oran	11			11	16	12	11	5		19	9
El-Bayadh				6	90			3		1	
Illizi											
B.-B.-Argeridj	2										
Boumerdes		5				8	25				
El-Tarf											
Tindouf					30		8			7	
Tissemsilt				2			10				
El-Oued						6					
Khenchela					72			4		15	2
Souk-Ahras					99					5	2
Tipaza					268		12	4		11	
Mila					81		9			9	2
Ain-Defla											
Naama					91		11				2
A-Temouchent	1			5							2
Ghardaia	8			5			2			11	2
Relizane	2										
Algérie	66	24	5	46	1.381	221	184	27	5	247	134
Dont :	Au total 5 602 clubs sportifs affiliés aux fédérations spécialisées				Au total 2 199 clubs sportifs affiliés aux fédérations omnisports						

Tableau 14: Nombre d'associations sportives affiliées aux ligues de wilaya spécialisées selon la discipline et la wilaya - Années 2010-
Table 14: Number of Sports Association Affiliated to Specialized Wilaya Leagues by Discipline and Wilaya: 2010

Wilaya / Ligues	Foot Ball	Hand Ball	Volley Ball	Basket Ball	Boxe	Natation	Athlétisme	Judo	Cyclisme
Adrar	16	-	-	-	-	-	12	-	-
Chlef	38	7	9	8	7	4	20	10	5
Laghouat	12	8	12	4	-	1	10	-	-
Oum.-El-Bouaghi	26	9	-	-	-	-	6	-	-
Batna	12	8	7	8	3	-	22	7	5
Bejaia
Biskra	18	10	6	5	-	-	16	7	3
Bechar	17	1	-	-	4	-	4	-	-
Blida
Bouira	24	13	4	4	9	7	15	9	-
Tamanrasset	28	3	-	-	1	-	3	-	-
Tebessa	14	-	-	-	-	-	6	-	-
Tlemcen	31	9	8	-	6	2	18	7	-
Tiaret	7	10	6	-	-	-	6	6	-
Tizi - Ouzou	32	9	11	5	17	6	30	18	-
Alger*	162	37	25	24	40	27	58	63	-
Djelfa	22	4	7	6	6	3	9	3	-
Jijel	25	2	3	8	-	6	12	15	-
Setif	75	13	17	24	6	14	16	-	-
Saida	13	6	9	5	7	-	4	5	-
Skikda	40	15	3	7	3	7	19	12	2
Sidi-Bel-Abbes	20	5	6	3	5	-	10	11	3
Annaba
Guelma	19	9	-	-	1	-	6	9	-
Constantine	34	15	20	12	13	4	24	11	5
Medea	28	16	9	-	10	8	10	5	-
Mostaganem	22	19	4	-	6	6	12	16	2
M'sila	47	7	3	2	7	-	12	3	-
Mascara
Ouargla	18	23	16	17	-	3	36	3	-
Oran	97	24	8	5	4	8	10	16	3
El-Bayadh	8	-	3	-	-	-	-	-	-
Illizi	19	9	9	-	2	3	4	4	-
B.-B.-Argeridj	14	7	-	-	4	-	6	-	1
Boumerdes	28	8	7	10	18	4	18	15	-
El-Tarf	10	-	-	-	1	-	5	5	-
Tindouf	8	7	-	-	-	-	6	-	-
Tissemsilt	13	6	-	5	1	1	6	-	-
El-Oued	13	5	8	-	-	1	16	-	-
Khenchela	19	-	-	-	-	-	5	-	-
Souk-Ahras
Tipaza	22	8	3	9	3	3	5	3	6
Mila	17	11	6	2	2	3	3	-	1
Ain-Defla	19	5	-	-	14	-	15	11	-
Naama	8	4	2	1	-	6	5	-	-
A-Temouchent	20	9	-	10	6	-	10	5	5
Ghardaia	10	16	8	2	2	5	-	3	1
Relizane	39	2	1	2	6	-	8	7	8
Algérie	1 164	379	240	188	214	132	518	289	50

Source: Ministère de la Jeunesse et des Sports (M.J.S.)

Tableau 14 (Suite): Nombre d'associations sportives affiliées aux ligues de wilaya spécialisées selon la discipline et la wilaya - Année 2010 -
Table 14 (Continued): Number of Sports Association Affiliated to Specialized Wilaya League by Discipline and Wilaya: 2010

Wilaya / Ligues	Tennis	Voile	Jeux d'Echecs	Escrime	Gymnase et Trampo	Boules	Karaté	Tennis de Table	Lutte Associée
Adrar	-	-	-	-	-	1	8	-	-
Chlef	1	1	7	3	-	1	8	4	4
Laghouat	-	-	-	-	-	5	4	5	-
O.-El-Bouaghi	-	-	-	-	-	-	2	3	-
Batna	-	-	-	-	-	14	29	-	-
Bejaia
Biskra	4	-	6	-	-	10	13	13	-
Bechar	-	-	-	3	1	3	8	-	-
Blida
Bouira	-	-	5	-	3	14	25	4	4
Tamanrasset	-	-	-	-	-	1	4	3	-
Tebessa	-	-	-	-	-	11	13	-	-
Tlemcen	4	-	5	-	6	-	18	7	-
Tiaret	-	-	3	-	-	14	6	5	-
Tizi - Ouzou	-	1	13	-	-	7	31	11	-
Alger*	13	10	23	8	11	65	72	20	19
Djelfa	-	-	-	-	-	5	10	-	-
Jijel	-	-	-	-	-	-	13	-	-
Setif	1	-	-	-	-	7	22	8	1
Saida	-	-	-	-	7	6	11	-	-
Skikda	7	1	5	-	1	10	19	-	-
Sidi-Bel-Abbes	-	-	11	1	-	10	13	9	-
Annaba
Guelma	-	-	6	-	-	9	21	-	-
Constantine	3	-	4	-	-	17	9	5	-
Medea	-	-	-	-	3	13	15	7	-
Mostaganem	5	2	7	-	4	18	20	5	4
M'sila	-	-	1	-	-	9	13	-	-
Mascara
Ouargla	-	-	-	-	-	21	7	14	-
Oran	10	-	3	2	6	8	9	2	8
El-Bayadh	-	6	-	-	-	-	6	-	-
Illizi	-	-	-	-	2	-	4	-	-
B.-B.-Argeridj	-	-	-	-	-	1	8	-	11
Boumerdes	2	3	-	-	-	13	21	4	-
El-Tarf	-	-	-	-	-	4	18	4	-
Tindouf	-	-	-	-	-	-	-	3	-
Tissemsilt	-	-	-	-	-	6	6	5	-
El-Oued	-	-	-	-	-	-	5	-	-
Khenchela	-	-	-	-	-	7	10	-	-
Souk-Ahras
Tipaza	4	3	7	-	-	21	13	9	3
Mila	-	-	-	-	-	4	11	1	-
Ain-Defla	-	-	-	-	-	6	11	-	-
Naama	-	-	-	-	-	-	4	-	-
A-Temouchent	-	2	9	-	-	9	-	-	-
Ghardaia	-	-	-	-	-	-	12	6	-
Relizane	-	-	-	-	-	-	5	5	4
Algérie	54	29	115	17	44	350	557	162	58

Source: Ministère de la Jeunesse et des Sports (M.J.S.)

Tableau 14 (Suite): Nombre d'associations sportives affiliées aux ligues de wilaya spécialisées selon la discipline et la wilaya - Année 2010 -

Table 14 (Continued): Number of Sports Association Affiliated to Specialized Wilaya Leagues by Discipline and Wilaya: 2010

Wilaya / Ligues	Sport Equestre	Sport Mécanique	Secour. Sauvetage Act.Subaq	Ski et Sport Montagne	Arts Martiaux	Badminton	Aviron Canoe. Kayak	Halt. Muscul. Cultur.
Adrar	-	-	-	-	-	-	-	-
Chlef	-	-	-	-	7	5	-	3
Laghouat	6	-	-	-	5	-	-	-
O.-El-Bouaghi	-	-	-	-	14	-	-	-
Batna	-	1	-	-	8	-	-	13
Bejaia
Biskra	-	-	-	-	17	-	-	6
Bechar	-	-	-	-	1	-	-	-
Blida
Bouira	-	-	1	11	29	-	1	8
Tamanrasset	-	-	-	1	-	-	-	-
Tebessa	5	-	-	-	-	-	-	-
Tlemcen	-	-	-	-	-	-	-	3
Tiaret	15	-	-	-	4	-	-	6
Tizi - Ouzou	-	-	-	-	72	-	-	-
Alger*	-	12	-	-	116	6	4	16
Djelfa	-	-	-	-	-	-	-	-
Jijel	-	-	2	-	-	-	-	-
Setif	-	-	-	3	-	2	-	1
Saida	12	-	-	-	5	-	-	-
Skikda	-	-	4	-	7	-	-	-
Sidi-Bel-Abbes	2	-	-	-	11	-	-	3
Annaba
Guelma	-	-	-	-	-	-	-	-
Constantine	-	-	-	-	-	-	-	-
Medea	-	-	-	-	16	-	-	7
Mostaganem	1	2	-	-	10	8	-	1
M'sila	-	4	-	-	7	-	-	5
Mascara
Ouargla	-	-	-	-	-	-	-	-
Oran	1	-	8	-	6	-	1	9
El-Bayadh	16	-	-	-	-	-	-	-
Illizi	-	-	-	-	1	-	-	-
B.-B.-Argeridj	4	-	-	-	7	-	-	-
Boumerdes	-	-	-	-	14	5	-	-
El-Tarf	-	-	-	-	-	-	-	-
Tindouf	-	-	-	-	-	-	-	-
Tissemsilt	-	-	-	-	6	-	-	-
El-Oued	-	-	-	-	7	-	-	-
Khenchela	-	-	-	-	9	-	-	-
Souk-Ahras
Tipaza	-	-	-	-	6	-	-	3
Mila	-	-	-	-	-	1	-	4
Ain-Defla	-	6	-	-	7	-	-	-
Naama	-	-	-	-	4	1	-	-
A-Temouchent	-	-	-	-	-	-	-	4
Ghardaia	5	-	-	-	2	-	-	-
Relizane	-	-	-	-	-	11	-	1
Algérie	67	25	15	15	398	39	6	93

Source: Ministère de la Jeunesse et des Sports (M.J.S.)

Tableau 14 (Suite): Nombre d'associations sportives affiliées aux ligues de wilaya spécialisées selon la discipline et la wilaya - Année 2010 -
Table 14 (Continued): Number of Sports Association Affiliated to Specialized Wilaya Leagues by Discipline and Wilaya: 2010

Wilaya / Ligues	Tir aux Armes Sportives	Koshiki	TaeKwondo	Billard	Sport pour Sourds	Sport Aérien	Full Contact Kick Boxing	Total Général
Adrar	-	-	-	-	-	-	-	37
Chlef	-	-	-	-	1	-	-	153
Laghouat	-	-	-	-	1	-	13	86
O.-El-Bouaghi	3	-	1	-	-	-	18	82
Batna	8	-	-	-	5	-	-	150
Bejaia
Biskra	-	-	-	-	4	-	-	138
Bechar	-	-	-	-	-	-	-	42
Blida
Bouira	4	-	4	-	3	-	11	212
Tamanrasset	-	-	-	-	-	-	-	44
Tebessa	-	-	-	-	-	-	-	49
Tlemcen	-	-	-	-	-	-	-	124
Tiaret	-	-	-	-	-	-	-	88
Tizi - Ouzou	-	-	8	-	-	-	15	286
Alger*	7	-	20	15	11	-	40	924
Djelfa	14	-	4	-	-	-	4	97
Jijel	-	-	-	-	-	-	-	86
Setif	-	-	-	-	1	-	-	211
Saida	-	-	-	-	-	-	-	90
Skikda	-	-	4	3	-	-	-	169
Sidi-Bel-Abbes	-	-	-	1	-	-	12	136
Annaba
Guelma	-	-	-	-	-	-	-	80
Constantine	-	-	7	-	-	-	5	188
Medea	-	-	4	-	-	-	-	151
Mostaganem	-	9	-	8	8	-	8	207
M'sila	3	-	1	-	-	-	3	127
Mascara
Ouargla	-	-	-	-	-	-	-	158
Oran	1	-	5	-	5	-	5	264
El-Bayadh	-	-	-	-	3	-	-	42
Illizi	-	-	-	-	-	-	-	57
B.-B.-Argeridj	-	-	3	-	1	-	-	67
Boumerdes	2	-	-	-	-	-	8	180
El-Tarf	-	-	6	-	-	-	-	53
Tindouf	-	-	-	-	-	-	-	24
Tissemsilt	-	-	-	-	-	-	-	55
El-Oued	-	-	-	-	-	-	-	55
Khenchela	-	-	-	-	2	-	-	52
Souk-Ahras
Tipaza	-	-	-	-	4	-	7	142
Mila	-	-	5	-	-	-	1	72
Ain-Defla	-	-	-	-	-	-	-	94
Naama	-	-	-	-	-	-	-	35
A-Temouchent	-	14	-	9	-	-	-	112
Ghardaia	-	-	4	-	2	-	-	78
Relizane	-	-	-	-	1	-	2	102
Algérie	42	23	76	36	52	-	152	5.599

Source: Ministère de la Jeunesse et des Sports (M.J.S.)

* Wilaya d'Alger: Source: Direction de la jeunesse et des sports (DJS) données année 2008.

Tableau 15: Nombre d'associations sportives affiliées aux ligues de wilaya omnisports selon la discipline et la wilaya - Année 2010 -
Table 15: Number of Sports Association Affiliated to Wilaya Omnisports Leagues by Discipline and Wilaya: 2010

Wilaya / Ligues	Sport pour tous et de Proximité	Sport Universitaire.	Sport Scolaire	Sport et Travail	Sport Tradition	Handisport	Total Général
Adrar	17	-	-	12	6	-	35
Chlef	23	11	40	34	-	6	114
Laghouat	-	6	147	-	-	-	153
O.-El-Bouaghi	-	-	-	14	-	2	16
Batna	-	11	259	20	-	8	298
Bejaia
Biskra	42	6	353	17	-	14	432
Bechar	142	4	258	8	1	2	415
Blida
Bouira	16	5	642	20	-	-	683
Tamanrasset	-	-	41	12	-	-	53
Tebessa	-	-	1	16	-	-	17
Tlemcen	81	-	-	33	-	1	115
Tiaret	160	-	-	16	-	-	176
Tizi - Ouzou	25	16	62	16	-	6	125
Alger*	8	19	-	240	-	26	293
Djelfa	19	7	140	18	-	-	184
Jijel	-	5	137	32	-	4	178
Setif	-	26	597	18	-	7	648
Saida	14	5	5	24	-	9	57
Skikda	9	1	93	14	-	-	117
Sidi-Bel-Abbes	23	15	117	15	4	6	180
Annaba
Guelma	19	9	-	21	-	-	49
Constantine	12	19	228	73	-	7	339
Medea	7	-	244	9	-	-	260
Mostaganem	20	20	302	22	9	8	381
M'sila	29	8	410	14	1	-	462
Mascara
Ouargla	9	6	694	22	-	5	736
Oran
El-Bayadh	28	-	-	8	-	-	36
Illizi	4	-	77	-	-	-	81
B.-B.-Arreridj	11	-	164	17	-	5	197
Boumerdes	26	-	66	11	-	5	108
El-Tarf	6	-	230	-	-	-	236
Tindouf	12	-	29	12	-	-	53
Tissemsilt	62	-	275	11	1	-	349
El-Oued	14	10	-	-	-	1	25
Khenchela	-	2	111	16	-	-	129
Souk-Ahras
Tipaza	130	-	768	14	1	-	913
Mila	20	-	33	13	-	3	69
Ain-Defla	-	-	247	36	-	-	283
Naama	-	-	157	-	-	-	157
A-Temouchent	17	1	87	14	4	-	123
Ghardaia	51	1	-	-	-	3	55
Relizane	12	-	194	-	5	-	211
Algérie	1 068	213	7 208	892	32	128	9 541

Source: Ministère de la Jeunesse et des Sports (M.J.S.)

* Wilaya d'Alger: Source: Direction de la jeunesse et des sports (DJS) données année 2008.

Tableau 16: Effectifs des Licenciés toutes disciplines et catégories confondues - Année 2008 -
Table 16: Number of Graduates in All Disciplines and Categories: 2008

Effectifs des Licenciés		
Masculin	Féminin	Total
600 624	130 622	731 246

Tableau 17: Effectifs des licenciés toutes disciplines et catégories confondues selon le sexe et la wilaya - Année 2008 -
Table 17: Number of Graduates in All Disciplines and Categories by Sex and Wilaya: 2008

Wilaya	Effectifs des Licenciés		
	Masculin	Féminin	Total
01 - Adrar	8 682	2 583	11 265
02 - Chlef	21 668	4 128	25 796
03 - Laghouat	4 200	2 539	6 739
04 - Oum-El-Bouaghi	6 383	852	7 235
05 - Batna	18 414	3 287	21 701
06 - Bejaia	17 169	4 346	21 515
07 - Biskra	10 835	2 317	13 152
08 - Bechar	7 538	3 808	11 346
09 - Blida	18 342	4 905	23 247
10 - Bouira	13 090	2 650	15 740
11 - Tamanrasset	13 606	5 526	19 132
12 - Tebessa	11 290	834	12 124
13 - Tlemcen	18 387	3 069	21 456
14 - Tiaret	4 068	377	4 445
15 - Tizi - Ouzou	10 808	3 228	14 036
16 - Alger	66 366	18 612	84 978
17 - Djelfa	3 986	1 012	4 998
18 - Jijel	7 498	1 334	8 832
19 - Setif	15 754	7 232	22 986
20 - Saida	6 140	2 299	8 439
21 - Skikda	17 480	6 150	23 630
22 - Sidi-Bel-Abbes	19 350	1 179	20 529
23 - Annaba	12 964	2 488	15 452
24 - Guelma	4 493	1 279	5 772
25 - Constantine	10 564	2 303	12 867
26 - Medea	10 977	2 094	13 071
27 - Mostaganem	12 526	3 335	15 861
28 - M'sila	14 938	2 074	17 012
29 - Mascara	9 740	2 315	12 055
30 - Ouargla	17 845	1 557	19 402
31 - Oran	23 790	4 058	27 848
32 - El-Bayadh	2 163	398	2 561
33 - Illizi	1 092	221	1 313
34 - Bordj-B.-Argeridj	9 521	1 913	11 434
35 - Boumerdes	12 986	1 945	14 931
36 - El-Tarf	6 554	2 533	9 087
37 - Tindouf	4 413	1 555	5 968
38 - Tissemsilt	5 072	960	6 032
39 - El-Oued	25 908	712	26 620
40 - Khenchela	6 073	922	6 995
41 - Souk-Ahras	7 083	...	7 083
42 - Tipaza	17 470	2 668	20 138
43 - Mila	10 714	1 389	12 103
44 - Ain-Defla	10 849	2 235	13 084
45 - Naama	3 993	1 274	5 267
46 - Ain-Temouchent	9 518	3 237	12 755
47 - Ghardaia	13 923	2 812	16 735
48 - Relizane	14 401	2 078	16 479
Algérie	600 624	130 622	731 246

Source: Ministère de la Jeunesse et des Sports (M.J.S.)

Tableau 18: Nombre de licenciés selon la discipline, le sexe et la wilaya
- Liges spécialisées - Année 2010 -
Table 18: Number of Licensees by Discipline, Sex and Wilaya
- Specialized Leagues: 2010

Wilaya	Foot ball		Hand ball		Volley ball		Basket ball		Boxe		Natation		Athlétisme	
	M	F	M	F	M	F	M	F	M	F	M	F	M	F
Adrar	602	240	-	-	-	-	-	-	-	-	-	-	184	83
Chlef	4 744	39	648	100	490	234	315	112	230	10	183	50	575	254
Laghouat
O.-El-Bouaghi	2 547	-	457	-	-	-	-	-	28	-	-	-	170	30
Batna	1 860	-	549	-	272	-	124	-	52	-	-	-	997	213
Bejaia
Biskra	1 453	-	310	65	180	-	178	-	-	-	-	-	315	93
Bechar	1 216	32	91	46	-	-	-	-	329	8	-	-	-	-
Blida
Bouira	2 637	-	1 067	254	136	145	147	68	299	-	206	142	376	141
Tamanrasset	2 380	-	20	40	-	-	-	-	20	-	-	-	-	-
Tebessa	1 071	-	-	-	-	-	-	-	-	-	-	-	145	62
Tlemcen	3 237	-	536	-	253	57	-	-	95	10	605	286	688	317
Tiaret	424	80	440	30	454	118	174	25	142	-	-	-	164	101
Tizi - Ouzou	4 120	-	464	-	185	407	74	37	223	-	1 876	1 135	713	470
Alger*	8 816	-	1 450	644	591	350	1 973	1 096	1 391	-	1 301	1 025	2 104	943
Djelfa	1 146	-	281	30	300	20	94	-	191	-	153	82	473	177
Jijel	2 755	-	148	19	311	73	490	132	-	-	229	55	308	29
Setif	6 711	80	705	-	999	21	720	294	291	-	1 244	256	532	102
Saida	1 009	-	308	133	250	-	196	81	153	-	-	-	278	202
Skikda	5 312	-	625	60	145	-	365	-	154	-	941	608	153	24
Sidi-Bel-Abbes	1 779	-	214	82	97	-	103	-	55	-	-	-	387	114
Annaba
Guelma	1 474	-	459	-	-	-	-	-	16	-	-	-	101	38
Constantine	3 382	-	309	241	616	137	369	76	357	8	352	165	404	81
Medea	2 541	-	792	133	242	28	-	-	23	-	307	8	132	42
Mostaganem	1 632	-	938	-	154	-	-	-	111	7	103	74	188	116
M'sila	4 680	-	298	-	170	-	125	-	132	22	-	-	383	33
Mascara
Ouargla	1 327	-	688	96	307	100	472	80	-	-	250	80	376	152
Oran	9 088	220	1 492	415	301	125	345	85	85	-	223	258	565	353
El-Bayadh	184	-	-	-	113	32	-	-	-	-	-	-	-	-
Illizi	768	-	126	-	178	-	-	-	36	-	15	-	63	45
B.-B.-Areridj	1 406	-	508	-	-	-	-	-	126	-	-	-	263	103
Boumerdes	3 845	-	421	89	154	121	552	146	440	13	158	158	329	113
El-Tarf	880	25	-	-	-	-	-	-	35	1	-	-	260	36
Tindouf	680	48	254	149	-	-	-	-	-	-	-	-	121	72
Tissemsilt	1 225	-	231	120	-	-	240	22	52	25	35	25	97	45
El-Oued	1 157	-	230	-	240	-	-	-	-	-	24	-	339	30
Khenchela	1 068	-	-	-	-	-	-	-	-	-	-	-	194	46
Souk-Ahras
Tipaza	2 308	-	427	-	304	-	576	168	78	8	83	57	163	88
Mila	1 692	-	651	53	494	-	165	-	70	2	127	58	139	98
Ain-Defla	1 442	-	332	97	-	-	-	-	108	3	-	-	366	153
Naama	965	-	210	175	86	20	30	-	-	-	100	95	210	169
A-Temouchent	1 703	-	143	134	-	-	415	-	33	13	-	-	327	211
Ghardaia	444	-	608	128	309	-	61	28	78	-	155	65	-	-
Relizane	2 900	38	168	-	24	-	67	30	101	21	-	-	-	-
Total/Sexe	100 610	802	17 598	3 333	8 355	1 988	8 370	2 509	5 534	151	8 670	4 682	13 582	5 379
Total Général	101 412		20 931		10 343		10 879		5 685		13 352		18 961	

Source: Ministère de la Jeunesse et des Sports (M.J.S.)

**Tableau 18 (Suite): Nombre de licenciés selon la discipline, le sexe et la wilaya
- Liges spécialisées - Année 2010 -**

**Table 18 (Continued): Number of Licensees by Discipline, Sex and Wilaya
- Specialized Leagues: 2010**

Wilaya	Judo		Cyclisme		Tennis		Voile		Jeux d'Échecs		Escrime		Gymnase. Trompo	
	M	F	M	F	M	F	M	F	M	F	M	F	M	F
Adrar	-	-	-	-	-	-	-	-	-	-	-	-	-	-
Chlef	498	47	128	-	30	14	30	-	24	5	81	23	-	-
Laghouat
O.-El-Bouaghi	35	-	-	-	-	-	-	-	-	-	-	-	-	-
Batna	329	23	49	-	-	-	-	-	-	-	-	-	-	-
Bejaia
Biskra	175	31	-	-	196	98	-	-	140	150	-	-	-	-
Bechar	-	-	147	-	29	8	77	90	-	-	117	147	30	27
Blida
Bouira	412	121	-	-	-	-	-	-	118	13	-	-	81	37
Tamanrasset	-	-	-	-	-	-	-	-	-	-	-	-	-	-
Tebessa	-	-	-	-	-	-	-	-	-	-	-	-	-	-
Tlemcen	809	137	-	-	121	81	-	-	88	-	-	-	90	130
Tiaret	287	28	-	-	-	-	-	-	104	68	-	-	-	-
Tizi - Ouzou	477	183	-	-	-	-	18	5	239	119	-	-	-	-
Alger*	1 309	5 752	-	-	448	408	273	53	472	364	177	103	229	296
Djelfa	66	8	-	-	-	-	-	-	-	-	-	-	-	-
Jijel	417	457	-	-	41	53	-	-	-	-	-	-	-	-
Setif	715	53	-	-	52	26	-	-	-	-	100	-	-	-
Saida	342	65	-	-	-	-	-	-	-	-	-	-	207	177
Skikda	618	146	12	-	66	58	33	17	68	14	-	-	33	17
Sidi-Bel-Abbes	404	44	55	-	-	-	-	-	208	18	30	10	-	-
Annaba
Guelma	93	42	-	-	-	-	-	-	36	4	-	-	-	-
Constantine	1 046	83	50	-	68	30	-	-	119	26	-	-	-	-
Medea	114	26	-	-	-	-	-	-	47	4	-	-	233	77
Mostaganem	724	290	41	12	-	-	43	86	97	20	-	-	197	36
M'sila	292	40	-	-	-	-	-	-	44	31	-	-	-	-
Mascara
Ouargla	44	9	-	-	-	-	-	-	-	-	-	-	-	-
Oran	960	465	178	-	472	242	39	5	45	51	35	18	113	147
El-Bayadh	-	-	-	-	-	-	385	55	-	-	-	-	-	-
Illizi	94	48	-	-	-	-	-	-	-	-	-	-	23	33
B.-B.-Arreridj	-	-	24	1	-	-	-	-	-	-	-	-	-	-
Boumerdes	1 224	145	-	-	122	153	51	7	-	-	-	-	-	-
El-Tarf	350	49	-	-	-	-	-	-	-	-	-	-	-	-
Tindouf	-	-	-	-	-	-	-	-	-	-	-	-	-	-
Tissemsilt	-	-	-	-	-	-	-	-	-	-	-	-	-	-
El-Oued	-	-	-	-	-	-	-	-	-	-	-	-	-	-
Khenchela	-	-	-	-	-	-	-	-	-	-	-	-	-	-
Souk-Ahras
Tipaza	348	46	59	9	109	27	64	2	109	27	-	-	-	-
Mila	-	-	14	-	-	-	-	-	-	-	-	-	-	-
Ain-Defla	282	11	-	-	-	-	-	-	-	-	-	-	-	-
Naama	-	-	-	-	-	-	-	-	-	-	-	-	-	-
A-Temouchent	468	30	98	-	-	-	62	2	127	31	-	-	-	-
Ghardaia	603	-	22	-	-	-	-	-	-	-	-	-	-	-
Relizane	270	7	72	1	-	-	150	87	-	-	-	-	-	-
Total/Sexe	13 805	8 386	949	23	1 754	1 198	1 225	409	2 085	945	540	301	1 236	977
Total Général	22 191		972		2 952		1 634		3 030		841		2 213	

Source: Ministère de la Jeunesse et des Sports (M.J.S.)

Tableau 18 (Suite): Nombre de licenciés selon la discipline, le sexe et la wilaya
- Liges spécialisées - Année 2010 -
Table 18 (Continued): Number of Licensees by Discipline, Sex and Wilaya
- Specialized Leagues: 2010

Wilaya	Boulisme		Karaté		Tennis de Table		Lutte Associée		Sport Equestre		Sport Mécanique		Secour Sauvet. Act.Subaquat	
	M	F	M	F	M	F	M	F	M	F	M	F	M	F
Adrar	185	-	-	-	-	-	-	-	-	-	-	-	-	-
Chlef	10	-	493	10	61	15	80	11	-	-	-	-	-	-
Laghouat
O.-El-Bouaghi	-	-	60	-	75	-	-	-	-	-	-	-	-	-
Batna	403	-	1 555	397	-	-	-	-	-	-	51	-	-	-
Bejaia
Biskra	216	8	97	25	211	65	-	-	-	-	-	-	-	-
Bechar	140	-	250	59	-	-	-	-	-	-	-	-	-	-
Blida
Bouira	282	-	1 283	294	68	33	128	113	-	-	-	-	290	-
Tamanrasset	30	-	390	177	15	-	-	-	-	-	-	-	-	-
Tebessa	234	-	493	48	-	-	-	-	121	-	-	-	-	-
Tlemcen	-	-	1 034	309	195	12	-	-	-	-	-	-	-	-
Tiaret	316	-	669	394	79	81	-	-	336	13	-	-	-	-
Tizi - Ouzou	147	-	306	106	149	59	-	-	-	-	-	-	-	-
Alger*	1 900	12	4 480	1 101	409	386	3 525	235	-	-	200	100	-	-
Djelfa	111	-	434	78	-	-	-	-	-	-	-	-	-	-
Jijel	119	-	1 120	146	89	-	-	-	-	-	-	-	37	-
Setif	200	-	1 383	103	169	28	-	-	-	-	-	-	-	-
Saida	165	-	478	144	-	-	-	-	-	-	-	-	-	-
Skikda	395	-	1 002	260	-	-	-	-	-	-	-	-	218	70
Sidi-Bel-Abbes	318	-	513	134	178	62	-	-	68	21	-	-	-	-
Annaba
Guelma	185	12	529	166	-	-	-	-	-	-	-	-	-	-
Constantine	473	-	706	153	155	138	-	-	-	-	-	-	-	-
Medea	472	3	106	9	179	29	-	-	-	-	-	-	-	-
Mostaganem	259	3	1 146	294	228	42	80	22	83	17	4	-	-	-
M'sila	198	-	162	12	-	-	-	-	-	-	35	-	-	-
Mascara
Ouargla	401	64	233	62	190	9	-	-	-	-	-	-	-	-
Oran	144	-	263	138	83	17	449	141	122	46	-	-	334	44
El-Bayadh	-	-	398	58	-	-	-	-	192	-	-	-	-	-
Illizi	-	-	83	25	-	-	-	-	-	-	-	-	-	-
B.-B.-Argeridj	18	-	372	124	-	-	644	169	129	-	-	-	-	-
Boumerdes	369	6	987	175	85	33	-	-	-	-	-	-	-	-
El-Tarf	150	-	1 009	145	256	-	-	-	-	-	-	-	-	-
Tindouf	-	-	-	-	37	15	-	-	-	-	-	-	-	-
Tissemsilt	215	25	102	-	47	20	-	-	-	-	-	-	-	-
El-Oued	-	-	193	-	-	-	-	-	-	-	-	-	-	-
Khenchela	242	-	624	45	-	-	-	-	-	-	-	-	-	-
Souk-Ahras
Tipaza	709	-	593	111	169	32	321	-	-	-	-	-	-	-
Mila	120	-	514	92	34	22	-	-	-	-	-	-	-	-
Ain-Defla	371	-	597	51	-	-	-	-	-	-	120	-	-	-
Naama	-	-	80	20	-	-	-	-	-	-	-	-	-	-
A-Temouchent	374	-	765	311	-	-	-	-	-	-	-	-	-	-
Ghardaia	-	-	607	14	107	-	-	-	126	-	-	-	-	-
Relizane	275	-	255	13	54	19	15	1	-	-	-	-	-	-
Total/Sexe	10 146	133	26 364	5 803	3 322	1 117	5 242	692	1 177	97	410	100	879	114
Total Général	10 279		32 167		4 439		5 934		1 274		510		993	

Source: Ministère de la Jeunesse et des Sports (M.J.S.)

Tableau 18 (Suite): Nombre de licenciés selon la discipline, le sexe et la wilaya
-Ligues spécialisées - Année 2010 -
Table 18 (Continued): Number of Licensees by Discipline, Sex and Wilaya
- Specialized Leagues: 2010

Wilaya	Ski et Sport Montagne		Arts Martiaux		Badminton		Aviron Canoe Kayak		Halterophilie Muscl. Cultur.		Tir aux Armes Sport		Koshiki	
	M	F	M	F	M	F	M	F	M	F	M	F	M	F
Adrar	-	-	-	-	-	-	-	-	-	-	-	-	-	-
Chlef	-	-	394	54	62	50	-	-	175	-	-	-	-	-
Laghouat
O.-El-Bouaghi	-	-	403	75	-	-	-	-	-	-	120	-	-	-
Batna	-	-	119	18	-	-	-	-	246	1	109	-	-	-
Bejaia
Biskra	-	-	222	-	-	-	-	-	76	19	-	-	-	-
Bechar	-	-	-	-	-	-	-	-	-	-	-	-	120	-
Blida
Bouira	304	52	1 954	202	-	-	75	-	538	-	109	41	-	-
Tamanrasset	15	-	-	-	-	-	-	-	-	-	-	-	-	-
Tebessa	-	-	-	-	-	-	-	-	-	-	-	-	-	-
Tlemcen	-	-	-	-	-	-	-	-	79	10	-	-	-	-
Tiaret	-	-	145	20	-	-	-	-	191	-	-	-	-	-
Tizi - Ouzou	-	-	3 025	672	-	-	-	-	-	-	-	-	-	-
Alger*	-	-	5 790	718	421	264	202	46	174	12	105	20	-	-
Djelfa	-	-	-	-	-	-	-	-	-	-	150	-	-	-
Jijel	-	-	-	-	-	-	-	-	-	-	-	-	-	-
Setif	354	59	-	-	30	15	-	-	-	-	-	-	-	-
Saida	-	-	120	15	-	-	-	-	-	-	-	-	-	-
Skikda	-	-	220	12	-	-	-	-	-	-	-	-	-	-
Sidi-Bel-Abbes	-	-	342	20	-	-	-	-	37	3	-	-	-	-
Annaba
Guelma	-	-	-	-	-	-	-	-	-	-	-	-	-	-
Constantine	-	-	-	-	-	-	-	-	-	-	-	-	-	-
Medea	-	-	670	40	-	-	-	-	31	-	5	3	-	-
Mostaganem	-	-	305	85	92	26	-	-	49	-	-	-	299	132
M'sila	-	-	336	25	-	-	-	-	164	-	42	-	-	-
Mascara
Ouargla	-	-	-	-	-	-	-	-	-	-	-	-	-	-
Oran	-	-	647	163	-	-	19	16	49	-	14	5	-	-
El-Bayadh	-	-	-	-	-	-	-	-	-	-	-	-	-	-
Illizi	-	-	14	4	-	-	-	-	-	-	-	-	-	-
B.-B.-Argeridj	-	-	304	9	-	-	-	-	-	-	-	-	-	-
Boumerdes	-	-	887	63	42	40	-	-	-	-	36	-	-	-
El-Tarf	-	-	-	-	-	-	-	-	-	-	-	-	-	-
Tindouf	-	-	-	-	-	-	-	-	-	-	-	-	-	-
Tissemsilt	-	-	129	35	-	-	-	-	-	-	-	-	-	-
El-Oued	-	-	137	-	-	-	-	-	-	-	-	-	-	-
Khenchela	-	-	609	148	-	-	-	-	-	-	-	-	-	-
Souk-Ahras
Tipaza	-	-	449	41	-	-	-	-	316	6	-	-	-	-
Mila	-	-	-	-	-	-	-	-	60	-	-	-	-	-
Ain-Defla	-	-	580	-	-	-	-	-	-	-	-	-	-	-
Naama	-	-	120	25	15	-	-	-	-	-	-	-	-	-
A-Temouchent	-	-	-	-	-	-	-	-	42	-	-	-	-	-
Ghardaia	-	-	83	25	-	-	-	-	-	-	-	-	-	-
Relizane	-	-	-	-	-	-	-	-	13	1	-	-	-	-
Total/Sexe	673	111	18 004	2 469	662	395	296	62	2 240	52	690	69	419	132
Total Général	784		20 473		1 057		358		2 292		759		551	

Source: Ministère de la Jeunesse et des Sports (M.J.S.)

**Tableau 18 (Suite): Nombre de licenciés selon la discipline, le sexe et la wilaya
- Liges spécialisées - Année 2010 -**

**Table 18 (Continued): Number of Licensees by Discipline, Sex and Wilaya
- Specialized Leagues: 2010**

Wilaya	Taekwondo		Biathlon		Sport pour Sourd		Sport Aériens		Full Contact Kick Boxing		Total		
	M	F	M	F	M	F	M	F	M	F	M	F	(M+F)
Adrar	-	-	-	-	-	-	-	-	-	-	971	323	1 294
Chlef	-	-	-	-	20	-	-	-	-	-	9 271	1 028	10 299
Laghouat
O.-El-Bouaghi	60	-	-	-	-	-	-	-	782	92	4.737	197	4 934
Batna	-	-	-	-	85	10	-	-	-	-	6800	691	7 491
Bejaia
Biskra	478	-	-	-	104	11	-	-	-	-	4 351	565	4 916
Bechar	-	-	-	-	-	-	-	-	-	-	2 546	417	2 963
Blida
Bouira	208	147	-	-	55	-	-	-	394	6	11 167	1 809	12 976
Tamanrasset	-	-	-	-	-	-	-	-	-	-	2 870	217	3 087
Tebessa	-	-	-	-	-	-	-	-	-	-	2 064	110	2 174
Tlemcen	-	-	-	-	-	-	-	-	-	-	7 830	1 349	9 179
Tiaret	-	-	-	-	-	-	-	-	-	-	3 925	958	4 883
Tizi - Ouzou	442	84	-	-	-	-	-	-	777	206	13 235	3 483	16 718
Alger*	1 622	393	470	285	732	274	-	-	2 460	134	43 024	15 014	58 038
Djelfa	180	-	-	-	-	-	-	-	237	3	3 816	398	4 214
Jijel	-	-	-	-	-	-	-	-	-	-	6 064	964	7 028
Setif	-	-	-	-	-	-	-	-	-	-	14 205	1 037	15 242
Saida	-	-	-	-	-	-	-	-	-	-	3 506	817	4 323
Skikda	194	17	140	-	-	-	-	-	-	-	10 694	1 303	11 997
Sidi-Bel-Abbes	-	-	35	-	-	-	-	-	685	24	5 508	532	6 040
Annaba
Guelma	-	-	-	-	-	-	-	-	-	-	2 893	262	3 155
Constantine	222	45	-	-	-	-	-	-	193	-	8 821	1 183	10 004
Medea	-	-	-	-	-	-	-	-	-	-	5 894	402	6 296
Mostaganem	-	-	114	24	147	5	-	-	415	29	7 449	1 320	8 769
M'sila	32	20	-	-	-	-	-	-	110	20	7 203	203	7 406
Mascara
Ouargla	-	-	-	-	-	-	-	-	-	-	4 288	652	4 940
Oran	71	50	-	-	353	154	-	-	478	60	16 967	3 218	20 185
El-Bayadh	-	-	-	-	48	11	-	-	-	-	1 320	156	1 476
Illizi	-	-	-	-	-	-	-	-	-	-	1 400	155	1 555
B.-B.-Argeridj	193	24	-	-	32	-	-	-	-	-	4 019	430	4 449
Boumerdes	-	-	-	-	-	-	-	-	594	16	10 296	1 278	11 574
El-Tarf	541	187	-	-	-	-	-	-	-	-	3 481	443	3 924
Tindouf	-	-	-	-	-	-	-	-	-	-	1 092	284	1 376
Tissemsilt	-	-	-	-	-	-	-	-	-	-	2 373	317	2 690
El-Oued	-	-	-	-	-	-	-	-	-	-	2 320	30	2 350
Khenchela	-	-	-	-	74	28	-	-	-	-	2 811	267	3 078
Souk-Ahras
Tipaza	-	-	-	-	190	53	-	-	480	48	7 855	723	8 578
Mila	200	7	-	-	16	10	-	-	84	-	4 380	342	4 722
Ain-Defla	-	-	-	-	-	-	-	-	-	-	4 198	315	4 513
Naama	-	-	-	-	-	-	-	-	-	-	1 816	504	2 320
A-Temouchent	-	-	81	-	-	-	-	-	-	-	4 638	732	5 370
Ghardaia	125	-	-	-	110	20	-	-	-	-	3 438	280	3 718
Relizane	-	-	-	-	54	-	-	-	35	-	4 453	218	4 671
Total/Sexe	4 568	974	840	309	2 020	576	-	-	7 724	638	269 989	44 926	
Total Général	5 542		1 149		2 596		-		8 362		314 915		

Source: Ministère de la Jeunesse et des Sports (M.J.S.)

* Wilaya d'Alger: Source: Direction de la jeunesse et des sports (DJS) données année 2008.

Tableau 19: Nombre de licenciés selon la discipline, le sexe et la wilaya - Liges omnisports - Année 2010-

Table 19: Number of Licensees by Discipline, Sex and Wilaya - Omnisports Leagues: 2010

Wilaya	Sport pour tous et Proximité.		Sport Univesitaire		Sport Scolaire		Sport et travail		Handisport		Sport Traditionnels		Total		
	M	F	M	F	M	F	M	F	M	F	M	F	M	F	(M+F)
Adrar	79	460	-	-	-	-	91	-	-	-	30	394	200	854	1 054
Chlef	13 292	-	665	70	7 801	1 770	710	-	60	18	-	-	22 528	1 858	24 386
Laghouat
O.-E.Bouaghi	1 836	9	-	-	-	-	407	-	-	-	28	2	2 271	11	2 282
Batna	-	-	973	270	12 450	6 079	672	-	81	19	-	-	14 176	6 368	20 544
Bejaia
Biskra	1 102	-	381	100	3 343	1 863	365	-	107	36	-	-	5 298	1 999	7 297
Bechar	3 040	70	700	40	9 000	7 000	239	-	81	22	31	-	13 091	7 132	20 223
Blida
Bouira	3 783	182	350	300	2 040	1 052	505	-	-	-	-	-	6 678	1 534	8 212
Amanrasset	-	-	-	-	11 308	10 184	240	-	-	-	-	-	11 548	10 184	21 732
Tebessa	332	-	-	-	1 037	522	329	-	-	-	-	-	1 698	522	2 220
Tlemcen	9 105	135	-	-	-	-	311	-	68	24	-	-	9 484	159	9 643
Tiaret	1 300	570	-	-	-	-	378	-	-	-	-	-	1 678	570	2 248
Tizi - Ouzou	1 550	-	569	550	1 375	745	477	-	84	29	-	-	4 055	1 324	5 379
Alger*	614	562	1 282	195	-	-	7 400	150	644	240	-	-	9 940	1 147	11 087
Djelfa	111	72	334	115	1 373	4	375	-	204	32	-	-	2 397	223	2 620
Jijel	11 720	-	605	126	630	817	141	-	141	119	-	-	13 237	1 062	14 299
Setif	-	-	508	420	5 333	3 025	527	-	152	31	-	-	6 520	3 476	9 996
Saida	248	-	149	185	2 375	977	457	-	44	30	-	-	3 273	1 192	4 465
Skikda	2 500	370	60	15	3 667	2 006	280	-	-	-	-	-	6 507	2 391	8 898
S.Bel-Abbes	13 270	-	643	461	2 778	1 017	478	-	175	29	100	25	17 444	1 532	18 976
Annaba
Guelma	2 004	10	281	-	2 953	762	630	-	-	-	-	-	5 868	772	6 640
Onstantine	600	-	1 390	1 263	5 168	1 896	1 350	85	175	26	-	-	8 683	3 270	11 953
Medea	189	-	85	45	3 043	1 307	396	-	140	-	-	-	3 853	1 352	5 205
Ostaganem
M'sila	3 420	860	1 020	-	5 320	-	337	-	110	6	30	-	10 237	866	11 103
Mascara
Ouargla	8 904	433	125	110	5 943	2 526	734	-	94	15	-	-	15 800	3 084	18 884
Oran	4 280	-	458	-	881	-	844	-	143	100	183	-	6 789	100	6 889
El-Bayadh	297	-	-	-	-	-	157	-	-	-	-	-	454	0	454
Illizi	352	220	1 689	951	-	-	-	-	-	-	-	-	2 041	1 171	3 212
B.-B.Arreri.	4 785	90	-	-	3 326	795	384	-	74	8	-	-	8 569	893	9 462
Boumerdes	11 435	1 031	-	-	1 766	421	246	-	67	4	-	-	13 514	1 456	14 970
El-Tarf	450	-	-	-	2 623	1 720	-	-	-	-	-	-	3 073	1 720	4 793
Tindouf	300	40	-	-	860	280	170	22	-	-	-	-	1 330	342	1 672
Tissemsilt	500	150	-	-	1 154	234	855	-	-	-	50	10	2 559	394	2 953
El-Oued	1 177	127	571	-	-	-	-	-	-	-	-	-	1 748	127	1 875
Khenchela	1 860	-	80	60	6 641	9 814	455	2	-	-	-	-	9 036	9 876	18 912
Souk-Ahras
Tipaza	1 698	-	-	-	5 110	2 085	283	-	-	-	35	-	7 126	2 085	9 211
Mila
Ain-Defla	-	-	-	-	7 980	9 975	576	-	-	-	-	-	8 556	9 975	18 531
Naama
A.Temouchent	5 305	168	30	-	3 898	1 694	351	-	-	-	37	17	9 621	1 879	11 500
Ghardaia	4 041	563	46	20	5 702	1 756	-	-	74	65	-	-	9 863	2 404	12 267
Relizane	3 303	150	-	-	4 574	2 510	-	-	-	-	223	36	8 100	2 696	10 796
Total/Sexe	118 782	6 272	12 994	5 296	131 452	74 836	22 150	259	2 718	853	747	484	288 843	88 000	
Total Général	125 054		18 290		206 288		22 409		3 571		1 231		376 843		

Source: Ministère de la Jeunesse et des Sports (M.J.S.)

* Wilaya d'Alger: Source: Direction de la jeunesse et des sports (DJS): données année 2008.

Tableau 20: Encadrement des ligues de wilaya spécialisées selon la discipline, le sexe et la wilaya - Année 2010-
Table 20: Guidance of Specialized Leagues of Wilaya by Discipline, Sex and Wilaya: 2010

Wilaya	Foot ball		Hand ball		Volley ball		Basket ball		Boxe		Natation		Athlétisme	
	M	F	M	F	M	F	M	F	M	F	M	F	M	F
Adrar	18	2	-	-	-	-	-	-	-	-	-	-	14	-
Chlef	226	-	32	-	35	2	23	-	13	-	7	-	86	-
Laghouat
O.-El-Bouaghi
Batna	26	-	12	-	17	-	10	-	3	-	-	-	43	3
Bejaia
Biskra	12	-	20	-	11	-	5	-	-	-	-	-	15	-
Bechar
Blida
Bouira	138	-	26	-	9	-	8	-	14	-	24	-	31	-
Tamanrasset	26	-	2	4	-	-	-	-	2	-	-	-	3	2
Tebessa	172	-	-	-	-	-	-	-	9	-	-	-	176	-
Tlemcen	83	-	31	-	13	3	-	-	11	-	10	1	38	4
Tiaret	25	1	28	1	13	2	3	2	6	-	2	1	9	-
Tizi - Ouzou	26	-	19	-	15	-	5	3	29	-	17	2	97	15
Alger*	190	-	112	18	59	6	87	98	81	-	121	30	193	24
Djelfa	44	-	8	1	14	2	-	-	12	-	3	3	27	-
Jijel	68	-	6	2	14	-	17	-	-	-	9	-	19	-
Setif	339	1	19	-	52	-	32	3	16	1	50	-	34	1
Saida	43	-	19	13	20	-	13	6	8	-	-	-	12	6
Skikda	154	-	46	-	10	-	10	5	4	-	30	8	16	2
Sidi-Bel-Abbes	65	-	13	1	4	1	-	-	5	-	-	-	17	-
Annaba
Guelma	-	-	6	1	-	-	-	-	1	-	-	-	10	-
Constantine	23	-	4	5	37	3	20	8	23	-	35	2	28	5
Medea	42	-	32	-	4	-	-	-	3	-	21	4	16	1
Mostaganem	-	-	-	-	-	-	-	-	10	-	-	-	-	-
M'sila	45	-	17	-	5	-	4	-	12	-	-	-	10	-
Mascara
Ouargla	21	-	17	-	13	-	52	1	-	-	4	2	40	-
Oran	243	-	24	19	17	12	23	9	9	-	26	9	26	9
El-Bayadh	7	-	-	-	3	-	-	-	-	-	-	-	-	-
Illizi	57	-	19	-	14	-	-	-	2	-	2	-	1	-
B.-B.-Argeridj	135	-	33	-	-	-	-	-	6	-	-	-	20	1
Boumerdes	22	-	23	-	17	-	47	-	22	-	24	-	37	-
El-Tarf	62	-	-	-	-	-	-	-	12	-	-	-	26	6
Tindouf	16	1	12	2	-	-	-	-	-	-	-	-	6	1
Tissemsilt	25	-	23	-	-	-	7	-	2	2	3	1	7	-
El-Oued	24	-	12	1	7	-	-	-	-	-	1	-	16	-
Khenchela	45	-	-	-	-	-	-	-	-	-	-	-	9	-
Souk-Ahras
Tipaza	62	-	23	-	3	-	19	-	8	-	10	2	13	2
Mila	18	-	5	2	6	-	1	-	4	-	4	1	13	-
Ain-Defla	89	-	5	-	-	-	-	-	13	-	-	-	15	-
Naama	24	-	10	2	4	-	3	-	-	-	6	2	7	1
A-Temouchent	72	-	16	1	-	-	21	2	7	-	-	-	13	2
Ghardaia	9	-	11	-	6	-	4	-	3	-	4	1	-	-
Relizane	39	1	-	-	1	-	2	-	6	-	-	-	8	2
Total/Sexe	2 735	6	685	73	423	31	416	137	356	3	413	69	1 151	87
Total Général	2 741		758		454		553		359		482		1 238	

Source: Ministère de la Jeunesse et des Sports (M.J.S.)

Tableau 20(Suite):Encadrement des ligues de wilaya spécialisées selon la discipline, le sexe et la wilaya -Année 2010-
Table 20(Continued): Guidance of Specialized Leagues of Wilaya by Discipline, Sex and Wilaya: 2010

Wilaya	Judo		Cyclisme		Tennis		Voile		Jeux d'Échecs		Escrime		Gymnase. Trompo	
	M	F	M	F	M	F	M	F	M	F	M	F	M	F
Adrar	-	-	-	-	-	-	-	-	-	-	-	-	-	-
Chlef	15	-	12	-	4	-	2	-	8	-	8	-	-	-
Laghouat
O.-El-Bouaghi
Batna	10	-	5	-	-	-	-	-	-	-	-	-	-	-
Bejaia
Biskra	11	1	6	-	12	-	-	-	-	-	-	-	-	-
Bechar
Blida
Bouira	33	-	-	-	-	-	-	-	-	-	-	-	3	-
Tamanrasset	-	-	-	-	-	-	-	-	-	-	-	-	-	-
Tebessa	-	-	-	-	-	-	-	-	-	-	-	-	-	-
Tlemcen	14	-	-	-	4	-	-	-	7	-	-	-	8	4
Tiaret	6	-	-	-	-	-	-	-	12	-	-	-	-	-
Tizi - Ouzou	57	17	-	-	-	-	2	-	20	-	-	-	-	-
Alger*	215	9	-	-	37	9	30	-	44	-	12	4	28	16
Djelfa	3	-	-	-	-	-	-	-	-	-	-	-	-	-
Jijel	28	-	-	-	1	-	-	-	-	-	-	-	-	-
Setif	24	1	-	-	3	-	-	-	-	-	7	-	-	-
Saida	-	-	-	-	-	-	-	-	-	-	-	-	13	10
Skikda	30	2	4	-	10	1	4	-	8	-	-	-	4	-
Sidi-Bel-Abbes	23	2	-	-	-	-	-	-	10	-	-	-	-	-
Annaba
Guelma	-	-	-	-	-	-	-	-	-	-	-	-	-	-
Constantine	20	-	6	-	6	-	-	-	11	-	-	-	-	-
Medea	6	-	-	-	-	-	-	-	-	-	-	-	5	1
Mostaganem	-	-	5	-	-	-	-	-	-	-	-	-	-	-
M'sila	8	-	-	-	-	-	-	-	2	-	-	-	-	-
Mascara
Ouargla	3	-	-	-	-	-	-	-	-	-	-	-	-	-
Oran	34	6	5	-	16	4	4	-	3	1	4	1	5	9
El-Bayadh	-	-	-	-	-	-	4	1	-	-	-	-	-	-
Illizi	9	2	-	-	-	-	-	-	-	-	-	-	1	-
B.-B.-Arreridj	-	-	1	-	-	-	-	-	-	-	-	-	-	-
Boumerdes	-	-	-	-	14	-	5	-	-	-	-	-	-	-
El-Tarf	8	-	-	-	-	-	-	-	-	-	-	-	-	-
Tindouf	-	-	-	-	-	-	-	-	-	-	-	-	-	-
Tissemsilt	-	-	-	-	-	-	-	-	-	-	-	-	-	-
El-Oued	-	-	-	-	-	-	-	-	-	-	-	-	-	-
Khenchela	-	-	-	-	-	-	-	-	-	-	-	-	-	-
Souk-Ahras
Tipaza	9	-	9	-	10	1	3	-	13	-	-	-	-	-
Mila	-	-	-	-	-	-	-	-	-	-	-	-	-	-
Ain-Defla	11	-	-	-	-	-	-	-	-	-	-	-	-	-
Naama	-	-	-	-	-	-	-	-	-	-	-	-	-	-
A-Temouchent	13	-	6	-	-	-	4	-	31	-	-	-	-	-
Ghardaia	11	-	1	-	-	-	-	-	-	-	-	-	-	-
Relizane	18	-	12	-	-	-	-	-	-	-	-	-	-	-
Total/Sexe	619	40	72	-	117	15	58	1	169	1	31	5	67	40
Total Général	659		72		132		59		170		36		107	

Source: Ministère de la Jeunesse et des Sports (M.J.S.)

Tableau 20(Suite):Encadrement des ligues de wilaya spécialisées selon la discipline, le sexe et la wilaya -Année 2010-
Table 20(Continued): Guidance of Specialized Leagues of Wilaya by Discipline, Sex and Wilaya: 2010

Wilaya	Boulisme		Karaté		Tennis de Table		Lutte Associée		Sport Equestre		Sport Mécanique		Secour Sauv. Act.Subaquat	
	M	F	M	F	M	F	M	F	M	F	M	F	M	F
Adrar	-	-	10	-	-	-	-	-	-	-	-	-	-	-
Chlef	2	-	15	-	11	-	6	-	-	-	-	-	-	-
Laghouat
O.-El-Bouaghi
Batna	-	-	43	2	-	-	-	-	-	-	1	-	-	-
Bejaia
Biskra	4	-	16	-	12	-	-	-	-	-	-	-	-	-
Bechar
Blida
Bouira	4	-	44	-	3	-	11	-	-	-	-	-	-	-
Tamanrasset	2	-	19	-	10	4	-	-	-	-	-	-	-	-
Tebessa	119	-	179	-	-	-	-	-	59	-	-	-	-	-
Tlemcen	-	-	23	-	9	-	-	-	-	-	-	-	-	-
Tiaret	-	-	6	-	3	-	-	-	-	-	-	-	-	-
Tizi - Ouzou	-	-	23	8	23	1	-	-	-	-	-	-	-	-
Alger*	-	-	172	10	40	7	79	-	-	-	-	-	-	-
Djelfa	5	-	12	2	-	-	-	-	-	-	-	-	-	-
Jijel	-	-	20	-	2	-	-	-	-	-	-	-	8	-
Setif	3	-	22	-	5	-	-	-	-	-	-	-	-	-
Saïda	4	-	29	-	-	-	-	-	12	-	-	-	-	-
Skikda	16	-	25	4	-	-	-	-	-	-	-	-	5	2
Sidi-Bel-Abbes	10	-	24	1	13	1	-	-	-	-	-	-	-	-
Annaba
Guelma	1	-	3	-	-	-	-	-	-	-	-	-	-	-
Constantine	17	-	24	2	7	-	-	-	-	-	-	-	-	-
Medea	1	-	26	-	4	-	-	-	-	-	-	-	-	-
Mostaganem	-	-	-	-	-	-	-	-	-	-	-	-	-	-
M'sila	1	-	14	-	-	-	-	-	-	-	2	-	-	-
Mascara
Ouargla	-	-	13	-	-	-	-	-	-	-	-	-	-	-
Oran	12	-	21	3	5	-	14	-	58	-	-	-	10	-
El-Bayadh	-	-	13	-	-	-	-	-	6	-	-	-	-	-
Illizi	-	-	7	-	-	-	-	-	-	-	-	-	-	-
B.-B.-Arreridj	1	-	14	1	-	-	22	1	4	-	-	-	-	-
Boumerdes	9	-	18	-	10	-	-	-	-	-	-	-	-	-
El-Tarf	2	-	60	-	8	-	-	-	-	-	-	-	-	-
Tindouf	-	-	-	-	3	1	-	-	-	-	-	-	-	-
Tissemsilt	-	-	4	-	6	-	-	-	-	-	-	-	-	-
El-Oued	-	-	7	-	-	-	-	-	-	-	-	-	-	-
Khenchela	7	-	39	-	-	-	-	-	-	-	-	-	-	-
Souk-Ahras
Tipaza	24	-	18	-	11	-	15	-	-	-	-	-	-	-
Mila	-	-	-	-	-	-	-	-	-	-	-	-	-	-
Ain-Defla	6	-	11	-	-	-	-	-	-	-	6	-	-	-
Naama	-	-	7	1	-	-	-	-	-	-	-	-	-	-
A-Temouchent	8	-	14	1	-	-	-	-	-	-	-	-	-	-
Ghardaia	-	-	16	-	1	-	-	-	5	-	-	-	-	-
Relizane	11	-	17	1	5	-	4	-	-	-	-	-	-	-
Total/Sexe	269	-	1.028	36	191	14	151	1	144	-	9	-	23	2
Total Général	269		1.064		205		152		144		9		25	

Source: Ministère de la Jeunesse et des Sports (M.J.S.)

Tableau 20(Suite):Encadrement des ligues de wilaya spécialisées selon la discipline, le sexe et la wilaya -Année 2010-
Table 20(Continued): Guidance of Specialized Leagues of Wilaya by Discipline, Sex and Wilaya: 2010

Wilaya	Ski et Sport Montagne		Arts Martiaux		Badminton		Aviron Canoe Kayak		Halterophilie Muscl. Cultur.		Tir aux Armes Sport		Koshiki	
	M	F	M	F	M	F	M	F	M	F	M	F	M	F
Adrar	-	-	-	-	-	-	-	-	-	-	-	-	-	-
Chlef	-	-	15	-	4	-	-	-	3	-	-	-	-	-
Laghouat
O.-El-Bouaghi
Batna	-	-	8	-	-	-	-	-	6	-	8	-	-	-
Bejaia
Biskra	-	-	7	-	-	-	-	-	6	1	-	-	-	-
Bechar
Blida
Bouira	13	-	31	-	-	-	-	-	-	-	-	-	-	-
Tamanrasset	1	-	-	-	-	-	-	-	-	-	-	-	-	-
Tebessa	-	-	-	-	-	-	-	-	-	-	-	-	-	-
Tlemcen	-	-	-	-	-	-	-	-	5	1	-	-	-	-
Tiaret	-	-	2	-	-	-	-	-	2	-	-	-	-	-
Tizi - Ouzou	-	-	181	16	-	-	-	-	-	-	-	-	-	-
Alger*	-	-	123	2	1	-	11	4	23	1	3	-	-	-
Djelfa	-	-	-	-	-	-	-	-	-	-	28	-	-	-
Jijel	-	-	-	-	-	-	-	-	-	-	-	-	-	-
Setif	1	-	-	-	-	1	-	-	-	-	-	-	-	-
Saida	-	-	22	-	-	-	-	-	-	-	-	-	-	-
Skikda	-	-	16	-	-	-	-	-	-	-	-	-	-	-
Sidi-Bel-Abbes	-	-	13	-	-	-	-	-	7	-	-	-	-	-
Annaba
Guelma	-	-	-	-	-	-	-	-	-	-	-	-	-	-
Constantine	-	-	-	-	-	-	-	-	-	-	-	-	-	-
Medea	-	-	25	-	-	-	-	-	-	-	1	-	-	-
Mostaganem	-	-	-	-	-	-	-	-	1	-	-	-	-	-
M'sila	-	-	7	-	-	-	-	-	8	-	-	-	-	-
Mascara
Ouargla	-	-	-	-	-	-	-	-	-	-	-	-	-	-
Oran	-	-	5	-	-	-	2	-	16	-	4	-	-	-
El-Bayadh	-	-	-	-	-	-	-	-	-	-	-	-	-	-
Illizi	-	-	1	-	-	-	-	-	-	-	-	-	-	-
B.-B.-Arreridj	-	-	14	-	-	-	-	-	-	-	-	-	-	-
Boumerdes	-	-	11	-	9	-	-	-	-	-	1	-	44	-
El-Tarf	-	-	-	-	-	-	-	-	-	-	-	-	-	-
Tindouf	-	-	-	-	-	-	-	-	-	-	-	-	-	-
Tissemsilt	-	-	15	-	-	-	-	-	-	-	-	-	-	-
El-Oued	-	-	-	-	-	-	-	-	-	-	-	-	-	-
Khenchela	-	-	24	-	-	-	-	-	-	-	-	-	-	-
Souk-Ahras
Tipaza	-	-	17	-	-	-	-	-	16	-	-	-	-	-
Mila	-	-	-	-	-	-	-	-	3	-	-	-	-	-
Ain-Defla	-	-	7	-	-	-	-	-	-	-	-	-	-	-
Naama	-	-	5	-	-	-	-	-	-	-	-	-	-	-
A-Temouchent	-	-	-	-	-	-	-	-	4	-	-	-	-	-
Ghardaia	-	-	7	-	-	-	-	-	-	-	-	-	-	-
Relizane	-	-	-	-	-	-	-	-	1	-	-	-	-	-
Total/Sexe	15	-	556	18	14	1	13	4	101	3	45	-	44	-
Total Général	15		574		15		17		104		45		44	

Source: Ministère de la Jeunesse et des Sports (M.J.S.)

Tableau 20(Suite):Encadrement des ligues de wilaya spécialisées selon la discipline, le sexe et la wilaya -Année 2010-
Table 20(Continued): Guidance of Specialized Leagues of Wilaya by Discipline, Sex and Wilaya: 2010

Wilaya	Taekwondo		Biathlon		Sport pour Sourds		Sport Aériens		Full Contact Kick Boxing		Total		
	M	F	M	F	M	F	M	F	M	F	M	F	(M+F)
Adrar	-	-	-	-	-	-	-	-	-	-	42	2	44
Chlef	-	-	-	-	1	-	-	-	-	-	528	2	530
Laghouat
O.-El-Bouaghi
Batna	-	-	-	-	5	-	-	-	-	-	197	5	202
Bejaia
Biskra	-	-	-	-	-	-	-	-	-	-	137	2	139
Bechar
Blida
Bouira	20	-	-	-	1	-	-	-	11	-	424	0	424
Tamanrasset	-	-	-	-	-	-	-	-	-	-	65	10	75
Tebessa	-	-	-	-	-	-	-	-	-	-	714	0	714
Tlemcen	-	-	-	-	-	-	-	-	-	-	256	13	269
Tiaret	-	-	-	-	-	-	-	-	-	-	117	7	124
Tizi - Ouzou	25	-	-	-	-	-	-	-	14	-	553	62	615
Alger*	42	10	4	2	15	8	-	-	36	3	1 758	261	2 019
Djelfa	8	-	-	-	-	-	-	-	7	-	171	8	179
Jijel	-	-	-	-	-	-	-	-	-	-	192	2	194
Setif	-	-	-	-	-	-	-	-	-	-	607	8	615
Saida	-	-	-	-	-	-	-	-	-	-	195	35	230
Skikda	-	-	4	-	-	-	-	-	-	-	396	24	420
Sidi-Bel-Abbes	-	-	-	-	-	-	-	-	5	-	209	6	215
Annaba
Guelma	-	-	-	-	-	-	-	-	-	-	21	1	22
Constantine	11	-	-	-	-	-	-	-	5	-	277	25	302
Medea	6	-	-	-	-	-	-	-	-	-	192	6	198
Mostaganem	-	-	-	-	-	-	-	-	-	-	16	0	16
M'sila	1	-	-	-	-	-	-	-	3	-	139	0	139
Mascara
Ouargla	-	-	-	-	-	-	-	-	-	-	163	3	166
Oran	11	2	-	-	5	1	-	-	11	2	613	87	700
El-Bayadh	-	-	-	-	-	-	-	-	-	-	33	1	34
Illizi	-	-	-	-	-	-	-	-	-	-	113	2	115
B.-B.-Arreridj	4	-	-	-	2	-	-	-	-	-	256	3	259
Boumerdes	-	-	-	-	-	-	-	-	15	-	328	0	328
El-Tarf	24	1	-	-	-	-	-	-	-	-	202	7	209
Tindouf	-	-	-	-	-	-	-	-	-	-	37	5	42
Tissemsilt	-	-	-	-	-	-	-	-	-	-	92	3	95
El-Oued	-	-	-	-	-	-	-	-	-	-	67	1	68
Khenchela	-	-	-	-	2	-	-	-	-	-	126	0	126
Souk-Ahras
Tipaza	-	-	-	-	12	-	-	-	-	-	295	5	300
Mila	9	1	-	-	-	-	-	-	-	-	63	4	67
Ain-Defla	-	-	-	-	-	-	-	-	-	-	163	0	163
Naama	-	-	-	-	-	-	-	-	-	-	66	6	72
A-Temouchent	-	-	-	-	-	-	-	-	-	-	209	6	215
Ghardaia	4	-	-	-	3	-	-	-	-	-	85	1	86
Relizane	-	-	-	-	-	-	-	-	2	-	126	4	130
Total/Sexe	165	14	8	2	46	9	-	-	109	5	10 243	617	
Total Général	179		10		55		-		114		10 860		

Source: Ministère de la Jeunesse et des Sports (M.J.S.)

* Wilaya d'Alger: Source: Direction de la jeunesse et des sports (DJS) données année 2008.

Tableau 21: Encadrement des ligues de wilaya omnisports selon la discipline, le sexe et la wilaya -Année 2010-
Table 21: Guidance of Wilaya Leagues Omnisports by Discipline and Wilaya: 2010

Wilaya	Sport pour tous et Proximité.		Sport Univesitaire		Sport Scolaire		Sport et travail		Handisport		Sport Traditionnels		Total		
	M	F	M	F	M	F	M	F	M	F	M	F	M	F	(M+F)
Adrar	15	2	-	-	-	-	12	-	-	-	8	-	35	2	37
Chlef	340	-	10	2	433	160	34	-	6	2	-	-	823	164	987
Laghouat
O.-E.Bouaghi
Batna	-	-	35	-	239	2	25	-	8	1	-	-	307	3	310
Bejaia
Biskra	42	-	-	-	354	-	17	-	10	-	-	-	423	0	423
Bechar	40	-	3	-	100	-	-	-	3	-	-	-	146	0	146
Blida
Bouira	9	-	2	-	253	-	20	-	-	-	-	-	284	0	284
Amanrasset	-	-	-	-	41	1	-	-	-	-	-	-	41	1	42
Tebessa	9	-	-	-	171	4	32	-	-	-	-	-	212	4	216
Tlemcen	-	-	-	-	-	-	-	-	1	3	-	-	1	3	4
Tiaret	17	-	-	-	-	-	-	-	-	-	-	-	17	0	17
Tizi - Ouzou	61	-	12	4	86	13	16	-	7	2	-	-	182	19	201
Alger*	7	2	-	-	-	-	-	-	63	14	-	-	70	16	86
Djelfa	19	-	5	2	113	6	18	-	-	-	-	-	155	8	163
Jijel	-	-	10	-	-	-	-	-	-	-	-	-	10	0	10
Setif	-	-	9	2	160	6	7	-	8	2	-	-	184	10	194
Saida	-	-	5	8	-	-	24	-	41	32	-	-	70	40	110
Skikda	23	-	1	-	268	6	9	-	-	-	-	-	301	6	307
S.Bel-Abbes	126	-	16	-	50	7	16	-	14	-	7	-	229	7	236
Annaba
Guelma	30	1	2	-	131	6	2	-	-	-	-	-	165	7	172
Onstantine	23	-	36	-	165	54	71	2	10	3	-	-	305	59	364
Medea	7	-	1	-	262	13	-	-	1	-	-	-	271	13	284
Ostaganem
M'sila	-	-	-	-	200	-	-	-	-	-	-	-	200	0	200
Mascara
Ouargla	56	-	2	-	240	-	-	-	-	-	-	-	298	0	298
Oran	63	-	6	3	353	241	40	-	11	2	16	-	489	246	735
El-Bayadh
Illizi	15	5	-	-	-	-	-	-	-	-	-	-	15	5	20
B.-B.Arreri.	267	-	-	-	185	-	17	-	9	-	-	-	478	0	478
Boumerdes
El-Tarf	16	-	-	-	-	-	-	-	-	-	-	-	16	0	16
Tindouf	16	5	-	-	29	6	12	2	-	-	-	-	57	13	70
Tissemsilt	25	5	-	-	66	2	-	-	-	-	3	-	94	7	101
El-Oued	13	-	1	-	-	-	-	-	-	-	-	-	14	0	14
Khenchela	45	-	7	-	107	10	16	-	-	-	-	-	175	10	185
Souk-Ahras
Tipaza	230	-	-	-	205	15	18	-	-	-	35	-	488	15	503
Mila	-	-	-	-	-	-	-	-	10	-	-	-	10	0	10
Ain-Defla
Naama
A.Temouchent	33	-	0	-	174	5	-	-	-	-	6	-	213	5	218
Ghardaia	19	-	1	1	122	3	-	-	3	-	-	-	145	4	149
Relizane	65	-	-	-	194	-	-	-	-	-	5	-	264	0	264
Total/Sexe	1 631	20	164	22	4 701	560	406	4	205	61	80	-	7 187	667	
Total Général	1 651		186		5 261		410		266		80		7 854		

Source: Ministère de la Jeunesse et des Sports (M.J.S.)

* Wilaya d'Alger: Source: Direction de la jeunesse et des sports (DJS) données année 2008.

Tableau 22: Etat statistique des clubs sportifs - Année 2009 -
Table 22: Statistic State of Sports Clubs: 2009

Wilaya	Clubs		
	Clubs affiliés à la ligue	Clubs non affiliés à la ligue	Total
1 Adrar	113	25	138
2 Chlef	191	-	191
3 Laghouat	99	-	99
4 Oum-El-Bouaghi	51	7	58
5 Batna	-	-	273
6 Bejaia	276	22	298
7 Biskra	122	30	152
8 Bechar	45	17	62
9 Blida	88	12	100
10 Bouira	189	0	189
11 Tamanrasset	49	9	58
12 Tebessa	52	7	59
13 Tlemcen	243	-	243
14 Tiaret	108	24	132
15 Tizi - Ouzou	227	303	530
16 Alger	931	103	1.034
17 Djelfa	-	-	132
18 Jijel	96	-	96
19 Setif	179	15	194
20 Saida	111	-	111
21 Skikda	-	-	145
22 Sidi-Bel-Abbes	125	-	125
23 Annaba	127	7	134
24 Guelma	79	8	87
25 Constantine	-	-	627
26 Medea	149	24	173
27 Mostaganem	107	-	107
28 M'sila	-	-	200
29 Mascara	145	11	156
30 Ouargla	319	64	383
31 Oran	-	-	284
32 El-Bayadh	-	-	36
33 Illizi	-	-	82
34 Bordj-B-Argeridj	-	-	-
35 Boumerdes	171	13	184
36 El-Tarf	265	-	265
37 Tindouf	26	19	45
38 Tissemsilt	36	18	54
39 El-Oued	48	33	81
40 Khenchela	60	4	64
41 Souk-Ahras	-	-	65
42 Tipaza	50	16	66
43 Mila	78	9	87
44 Ain-Defla	-	-	84
45 Naama	42	7	49
46 Ain-Temouchent	112	40	152
47 Ghardaia	164	33	197
48 Relizane	109	40	149
Total	5 382	920	8 230

Source: Ministère de la Jeunesse et des Sports (M.J.S.)

2- Mouvement Associatif de Jeunesse / Youth Associative Movements

**Tableau 23: Répartition des associations de jeunesse par domaine d'intervention
- Situation arrêtée au 31/12/2007 -**

Table 23: Distribution of Youth Association by Area of Intervention - Situation at 31/12/2007 -

Domaines d'activité / Areas of Activity									
Culturelle	Scientifique	Loisirs	Polyvalent	Touristique	Social	Environnement	Information et Communication	Santé	Total
1 889	117	192	246	32	320	61	46	14	2 917

**Tableau 24: Nombre d'associations de jeunesse selon le domaine d'activité et la wilaya
au 31 décembre 2007**

Table 24: Number of Youth Associations by Area of Activity and Wilaya at December 31st, 2007

Wilaya	Domaines d'activité / Areas of Activity									
	Culturelle	Scientifique	Loisirs	Polyvalent	Touristique	Social	Environnement	Information et Communication	Santé	Total
Adrar	26	0	15	3	0	11	0	0	0	55
Chlef	14	5	19	19	3	6	2	0	0	68
Laghouat	56	7	0	20	6	1	6	1	0	97
O.-El-Bouaghi	50	2	1	17	1	9	3	0	0	83
Batna	75	6	1	4	1	11	1	0	0	99
Bejaia	39	3	1	5	0	22	3	3	0	76
Biskra	69	5	3	20	3	30	3	1	2	136
Bechar	15	1	1	1	0	1	0	3	1	23
Blida	25	8	4	4	0	0	1	1	0	43
Bouira	24	5	4	0	0	1	1	2	0	37
Tamanrasset	97	3	3	1	0	8	1	1	0	114
Tebessa	15	5	1	11	0	22	3	1	0	58
Tlemcen	32	3	3	0	1	6	3	1	0	49
Tiaret	9	1	7	2	0	3	0	1	0	23
Tizi - Ouzou	126	10	4	3	1	15	3	2	0	164
Alger	87	4	11	1	1	8	0	2	0	114
Djelfa	23	0	1	2	0	3	0	1	0	30
Jijel	22	0	2	6	1	4	0	0	0	35
Setif	55	2	2	13	0	10	1	1	0	84
Saida	14	3	7	0	0	2	1	0	0	27
Skikda	41	2	5	5	0	7	1	1	1	63
Sidi-Bel-Abbes	45	2	2	3	0	2	0	1	1	56
Annaba	33	3	6	4	2	11	1	1	2	63
Guelma	11	1	1	2	1	2	0	1	2	21
Constantine	53	4	3	4	1	0	4	1	1	71
Medea	98	9	6	37	1	24	7	0	1	183
Mostaganem	47	0	2	4	0	13	0	2	1	69
M'sila	28	0	5	4	0	7	0	1	0	45
Mascara	45	0	5	6	0	18	0	3	0	77
Ouargla	104	0	3	4	1	8	1	2	0	123
Oran	30	4	1	2	0	7	0	0	0	44
El-Bayadh	35	1	2	2	1	2	0	1	0	44
Illizi	26	4	5	2	0	1	1	1	0	40
B.-B.-Argeridj	27	0	2	3	0	6	0	1	0	39
Boumerdes	42	1	14	9	1	3	4	1	0	75
El-Tarf	20	0	3	3	1	3	2	0	0	32
Tindouf	16	1	4	2	1	4	0	1	0	29
Tissemsilt	14	2	5	1	0	1	2	1	0	26
El-Oued	24	1	1	2	1	7	0	0	0	36
Khenchela	25	2	2	1	1	9	0	1	2	43
Souk-Ahras	1	0	2	1	0	4	0	0	0	8
Tipaza	37	1	3	5	0	1	0	0	0	47
Mila	47	2	3	2	2	2	2	2	0	62
Ain-Defla	34	3	5	1	0	0	0	1	0	44
Naama	7	0	1	1	0	0	0	0	0	9
A-Temouchent	40	0	5	3	0	1	0	1	0	50
Ghardaia	22	1	2	0	0	1	2	1	0	29
Relizane	64	0	4	1	0	3	2	0	0	74
Algérie	1 889	117	192	246	32	320	61	46	14	2 917

Source: Ministère de la Jeunesse et des Sports (M.J.S.)

Tableau 25: Répartition des associations de jeunesse par domaine d'intervention
- Situation arrêtée au 31/12/2008 -
Table 25: Distribution of Youth Association by Area of Intervention
- Situation at 31/12/2008 -

Domaine d'activité	Nombre d'associations
Culturelle	1 131
Scientifique et Technique	229
Loisirs Echange et Tourisme	253
Insertion Socio-Professionnelle	93
Sociale et Environnement et Archéologie	118
Activités de la jeunesse	845
Estudiante	26
Handicapés	16
Lutte contre les Fléaux Sociaux	52
Protection de l'Enfance	86
Information et Communication	39
Volontariat	24
Alphabétisation	34
Education Civique Politique	83
Activités Traditionnelles	187
Ensemble	3 216

Source: Ministère de la Jeunesse et des Sports (M.J.S.)

Tableau 26: Nombre d'associations de jeunesse par wilaya au 31 décembre 2008
Table 26: Number of Youth Associations by Wilaya at December 31st, 2008

Code	Wilaya	Nombre d'associations	Code	Wilaya	Nombre d'associations
01	Adrar	99	25	Constantine	85
02	Chlef	53	26	Medea	69
03	Laghouat	84	27	Mostaganem	57
04	Oum-El-Bouaghi	76	28	M'sila	44
05	Batna	69	29	Mascara	54
06	Bejaia	108	30	Ouargla	134
07	Biskra	70	31	Oran	54
08	Bechar	22	32	El-Bayadh	45
09	Blida	46	33	Illizi	13
10	Bouira	-	34	Bordj-B-Arreridj	92
11	Tamanrasset	162	35	Boumerdes	35
12	Tebessa	20	36	El-Tarf	43
13	Tlemcen	49	37	Tindouf	22
14	Tiaret	20	38	Tissemsilt	25
15	Tizi - Ouzou	177	39	El-Oued	44
16	Alger	130	40	Khenchela	44
17	Djelfa	31	41	Souk-Ahras	80
18	Jijel	39	42	Tipaza	57
19	Setif	48	43	Mila	50
20	Saida	40	44	Ain-Defla	26
21	Skikda	53	45	Naama	14
22	Sidi-Bel-Abbes	163	46	Ain-Temouchent	19
23	Annaba	43	47	Ghardaia	335
24	Guelma	91	48	Relizane	82
		Ensemble	Algérie	3 216	

Source: Ministère de la Jeunesse et des Sports (M.J.S.)

**Tableau 27: Répartition des associations de jeunesse par domaine d'intervention
- Situation arrêtée au 31/12/2009 -**
Table 27: Distribution of Youth Association by Area of Intervention - Situation at 31/12/2009 -

Domaines d'activité / Areas of Activity										
Culturelle	Scientifique	Loisirs	Polyvalent	Touristique	Social	Environnement	Information et Communication	Santé	Formation	Total
1 667	144	166	830	34	239	83	44	6	7	3 220

**Tableau 28: Nombre d'associations de jeunesse selon le domaine d'activité et la wilaya
au 31 décembre 2009**
Table 28: Number of Youth Associations by Area of Activity and Wilaya at December 31st, 2009

Wilaya	Domaines d'activité / Areas of Activity											Total
	Culturelle	Scientifique	Loisirs	Polyvalent	Touristique	Social	Environnement	Information et Communication	Santé	Formation		
Adrar	38	4	1	43	1	0	0	0	1	0	88	
Chlef	53	5	2	3	2	6	4	1	0	0	76	
Laghouat	56	5	2	22	5	1	6	1	0	0	98	
O.-El-Bouaghi	53	2	3	22	0	9	9	0	0	1	99	
Batna	56	2	1	5	0	1	0	1	0	0	66	
Bejaia	57	12	1	22	0	43	5	2	1	0	143	
Biskra	57	1	5	0	4	17	0	1	0	0	85	
Bechar	34	1	3	14	1	0	0	1	0	0	54	
Blida	31	0	1	13	0	0	0	0	0	0	45	
Bouira	34	7	6	3	1	4	6	2	0	0	63	
Tamanrasset	147	3	3	13	3	4	1	4	0	2	180	
Tebessa	5	4	0	46	0	4	0	1	0	0	60	
Tlemcen	19	3	3	14	0	7	3	1	0	0	50	
Tiaret	2	0	1	9	0	0	1	0	0	0	13	
Tizi - Ouzou	130	9	3	10	0	16	6	2	1	0	177	
Alger	83	4	14	14	0	3	0	1	0	0	119	
Djelfa	32	0	1	4	0	0	1	1	0	0	39	
Jijel	19	0	2	10	1	3	0	0	0	0	35	
Setif	0	3	2	69	0	1	1	1	0	0	77	
Saida	8	5	16	8	0	0	3	1	0	0	41	
Skikda	51	3	5	16	0	2	2	0	0	0	79	
Sidi-Bel-Abbes	0	6	1	60	1	0	0	1	1	1	71	
Annaba	30	1	5	6	0	9	0	1	0	0	52	
Guelma	45	6	3	14	1	9	3	2	1	0	84	
Constantine	36	13	3	5	0	1	0	0	0	0	58	
Medea	82	12	4	77	2	16	5	1	0	0	199	
Mostaganem	14	0	3	38	0	15	0	1	0	0	71	
M'sila	19	0	5	19	0	5	0	1	0	0	49	
Mascara	41	4	9	28	0	10	1	3	0	0	96	
Ouargla	
Oran	54	4	1	4	0	0	1	0	0	2	66	
El-Bayadh	36	2	1	1	3	4	0	1	0	0	48	
Illizi	23	1	5	12	0	4	1	2	0	0	48	
B.-B.-Argeridj	29	0	3	11	0	7	2	1	0	0	53	
Boumerdes	37	1	12	20	0	1	4	1	0	0	76	
El-Tarf	3	0	2	16	0	2	2	0	0	1	26	
Tindouf	10	0	2	15	0	2	0	0	0	0	29	
Tissemsilt	8	4	5	7	1	0	4	1	1	0	31	
El-Oued	26	4	7	19	3	4	1	1	0	0	65	
Khenchela	20	2	2	2	1	14	2	1	0	0	44	
Souk-Ahras	26	1	0	5	0	5	2	0	0	0	39	
Tipaza	21	1	0	26	0	0	0	0	0	0	48	
Mila	16	3	2	32	2	4	2	2	0	0	63	
Ain-Defla	2	4	7	39	0	1	0	1	0	0	54	
Naama	3	0	1	8	0	0	0	0	0	0	12	
A-Temouchent	25	0	1	4	0	1	0	0	0	0	31	
Ghardaia	28	1	4	0	0	1	2	1	0	0	37	
Relizane	68	1	3	2	2	3	3	1	0	0	83	
Algérie	1 667	144	166	830	34	239	83	44	6	7	3 220	

Source: Ministère de la Jeunesse et des Sports (M.J.S.)

**Tableau 29: Répartition des associations de jeunesse par domaine d'intervention
- Situation arrêtée au 31/12/2010 -**

Table 29: Distribution of Youth Association by Area of Intervention - Situation at 31/12/2010 -

Domaines d'activité / Areas of Activity										
Culturelle	Scientifique	Loisirs	Polyvalent	Touristique	Social	Environnement	Information et Communication	Santé	Educatif	Folklore
1 304	127	139	327	39	377	86	42	5	36	26

**Tableau 30: Nombre d'associations de jeunesse selon le domaine d'activité et la wilaya
au 31 décembre 2010**

Table 30: Number of Youth Associations by Area of Activity and Wilaya at December 31st, 2010

Wilaya	Domaines D'activité / Areas Of Activity										
	Culturelle	Scientifique	Loisirs	Polyvalent	Touristique	Social	Environnement	Information et Communication	Santé	Educatif	Folklore
Adrar	40	1	1	41	3	9	-	-	-	-	4
Chlef	38	2	1	2	1	7	3	1	-	-	-
Laghouat	37	5	1	5	5	3	6	1	-	-	5
Oum-El-Bouaghi	8	4	3	-	-	2	9	-	-	-	-
Batna	50	2	1	2	-	3	-	1	-	-	-
Bejaia	60	9	1	4	-	46	5	4	1	-	-
Biskra	23	-	2	-	3	5	-	3	-	-	-
Bechar	26	1	1	-	-	5	-	-	-	-	-
Blida	24	4	2	1	-	-	1	-	-	-	-
Bouira	35	6	6	2	1	7	6	1	-	-	-
Tamanrasset	84	6	1	-	4	5	1	1	-	-	-
Tebessa	5	4	-	4	-	48	-	1	-	-	-
Tlemcen	19	4	3	-	-	-	3	1	-	7	2
Tiaret	1	-	5	4	-	-	1	-	-	-	-
Tizi - Ouzou	132	10	3	7	-	18	8	2	1	-	-
Alger	23	7	10	20	8	20	2	2	-	-	-
Djelfa	23	-	1	10	-	7	-	-	-	-	-
Jijel	1	-	1	23	-	2	-	-	-	-	-
Setif	6	4	3	-	-	38	1	1	-	-	-
Saida	8	5	8	-	-	-	1	1	-	-	-
Skikda	51	3	7	1	-	6	3	1	-	-	-
Sidi-Bel-Abbes	-	6	2	55	1	4	-	1	1	-	-
Annaba	34	1	5	1	-	9	-	2	-	-	-
Guelma	30	6	3	8	2	8	3	2	1	1	-
Constantine	33	12	3	-	-	1	-	-	-	1	-
Medea	30	-	5	7	-	11	7	1	-	-	-
Mostaganem	-	1	2	41	-	12	-	1	-	-	-
M'sila	17	-	6	2	-	5	-	1	-	-	-
Mascara	32	4	6	22	-	10	1	4	-	-	-
Ouargla	124	-	3	1	-	8	2	-	-	-	-
Oran	29	5	1	1	-	6	-	1	-	3	-
El-Bayadh	12	-	1	-	4	3	2	-	-	-	4
Illizi	29	2	2	-	-	6	3	3	-	-	-
Bordj-B-Argeridj	42	1	4	6	-	7	2	-	-	-	-
Boumerdes	5	-	11	1	-	8	-	1	-	-	-
El-Tarf	15	-	-	-	1	3	2	-	-	-	-
Tindouf	13	-	1	-	-	12	-	-	-	-	3
Tissemsilt	8	1	3	1	1	2	4	-	-	-	2
El-Oued	33	2	1	-	2	-	1	1	1	23	-
Khenchela	11	1	2	-	-	12	1	-	-	-	-
Souk-Ahras	26	1	-	5	-	6	2	-	-	-	-
Tipaza	17	-	-	11	-	4	-	-	-	-	-
Mila	15	2	3	29	2	2	2	2	-	-	-
Ain-Defla	1	4	7	-	-	4	-	1	-	1	-
Naama	1	-	2	8	-	-	-	-	-	-	-
Ain-Temouchent	14	-	1	1	1	2	1	-	-	-	-
Ghardaia	24	1	4	1	-	1	2	-	-	-	-
Relizane	15	-	-	-	-	-	1	-	-	-	6
Algérie	1 304	127	139	327	39	377	86	42	5	36	26

Source: Ministère de la Jeunesse et des Sports (M.J.S.)

**Tableau 29 (Suite): Répartition des associations de jeunesse par domaine d'intervention
- Situation arrêtée au 31/12/2010 -**
**Table 29 Continued): Distribution of Youth Association by Area of Intervention - Situation at
31/12/2010 -**

Domaines d'activité / Areas of Activity										
Sportif	Activités féminines	Activités traditionnelles	Activités des jeunes	Citoyenneté	Culturel et scientifique	Culturel touristique	Culturel loisir	Culturel Jeunesse	Loisirs éducatifs	Loisirs touristiques
23	27	37	158	2	150	9	30	44	13	4

**Tableau 30 (Suite): Nombre d'associations de jeunesse selon le domaine d'activité et la wilaya
au 31 décembre 2010**
**Table 30 (Continued): Number of Youth Associations by Area of Activity and Wilaya
at December 31st, 2010**

Wilaya	Domaines d'activité / Areas of Activity										
	Sportif	Activités féminines	Activités traditionnelles	Activités des jeunes	Citoyenneté	Culturel et scientifique	Culturel touristique	Culturel loisir	Culturel Jeunesse	Loisirs éducatifs	Loisirs touristiques
Adrar	-	2	14	-	-	2	-	-	-	-	-
Chlef	-	-	-	-	-	1	-	-	-	-	-
Laghouat	-	-	-	14	-	16	3	-	-	-	-
Oum-El-Bouaghi	-	-	6	24	-	-	-	-	-	-	-
Batna	-	-	-	-	-	3	1	-	-	-	-
Bejaia	-	-	-	3	1	-	-	-	-	-	-
Biskra	-	-	-	-	-	-	-	-	-	2	-
Bechar	2	-	-	-	-	18	-	1	-	-	-
Blida	-	-	-	-	-	18	-	6	-	-	-
Bouira	-	-	-	-	-	-	-	-	-	-	-
Tamanrasset	-	-	6	13	-	1	-	-	-	-	-
Tebessa	-	-	1	-	-	-	-	-	-	-	-
Tlemcen	-	-	1	10	-	-	1	-	-	-	-
Tiaret	1	1	-	1	-	2	-	-	-	-	-
Tizi – Ouzou	1	-	-	-	-	-	-	-	-	-	-
Alger	4	10	-	5	-	-	4	-	44	10	-
Djelfa	-	-	-	-	-	-	-	-	-	-	-
Jijel	-	-	-	-	-	-	-	-	-	-	-
Setif	-	-	-	-	-	-	-	-	-	-	-
Saida	-	-	1	1	-	2	-	1	-	-	-
Skikda	2	-	-	1	-	6	-	-	-	-	-
Sidi-Bel-Abbes	-	-	-	-	-	2	-	2	-	-	-
Annaba	-	-	-	-	-	-	-	-	-	-	-
Guelma	-	-	3	11	-	-	-	-	-	-	-
Constantine	-	-	-	-	-	-	-	-	-	-	-
Medea	1	1	3	2	-	27	-	-	-	-	-
Mostaganem	2	-	2	-	-	-	-	-	-	-	2
M'sila	2	-	-	19	-	-	-	-	-	-	-
Mascara	-	-	-	-	-	1	-	19	-	-	2
Ouargla	2	-	-	-	-	-	-	-	-	-	-
Oran	-	-	-	-	-	-	-	-	-	-	-
El-Bayadh	1	5	-	-	-	-	-	-	-	-	-
Illizi	4	-	-	-	-	-	-	-	-	-	-
Bordj-B-Argeridj	-	-	-	3	-	-	-	-	-	1	-
Boumerdes	-	4	-	21	-	6	-	-	-	-	-
El-Tarf	-	-	-	-	1	-	-	-	-	-	-
Tindouf	-	-	-	-	-	-	-	-	-	-	-
Tissemsilt	-	-	-	2	-	-	-	-	-	-	-
El-Oued	-	-	-	-	-	-	-	-	-	-	-
Khenchela	-	-	-	2	-	-	-	-	-	-	-
Souk-Ahras	-	-	-	-	-	-	-	-	-	-	-
Tipaza	-	-	-	-	-	4	-	1	-	-	-
Mila	1	1	-	-	-	-	-	-	-	-	-
Ain-Defla	-	-	-	-	-	39	-	-	-	-	-
Naama	-	-	-	2	-	1	-	-	-	-	-
Ain-Temouchent	-	-	-	18	-	1	-	-	-	-	-
Ghardaia	-	-	-	-	-	-	-	-	-	-	-
Relizane	-	3	-	6	-	-	-	-	-	-	-
Algérie	23	27	37	158	2	150	9	30	44	13	4

Source: Ministère de la Jeunesse et des Sports (M.J.S.)

**Tableau 29 (Suite): Répartition des associations de jeunesse par domaine d'intervention
- Situation arrêtée au 31/12/2010 -**

**Table 29 (Continued): Distribution of Youth Association by Area of Intervention
- Situation at 31/12/2010 -**

Domaines d'activité / Areas of Activity								
Culturel folklorique	Culturel Sportif	Artistique	Scoutisme	Volontariat	Culturel Social	Loisirs scientifiques	CVL*	Total Général
10	2	30	6	1	11	1	1	3 067

* CVL= Centre de vacance et loisirs.

**Tableau 30 (Suite): Nombre d'associations de jeunesse selon le domaine d'activité et la wilaya au 31 décembre 2010
Table 30 (Continued): Number of Youth Associations by Area of Activity and Wilaya at December 31st, 2010**

Wilaya	Domaines d'activité / Areas of Activity								Total Général
	Culturel folklorique	Culturel Sportif	Artistique	Scoutisme	Volontariat	Culturel Social	Loisirs scientifiques	CVL*	
Adrar	-	-	-	-	-	-	-	-	117
Chlef	-	1	-	-	-	-	-	-	57
Laghouat	-	-	2	-	-	-	-	-	103
Oum-El-Bouaghi	-	-	7	-	-	-	-	-	63
Batna	-	-	-	-	-	-	-	-	63
Bejaia	-	-	-	-	-	-	-	-	134
Biskra	-	-	-	1	-	-	-	-	39
Bechar	-	-	-	-	-	5	-	-	59
Blida	-	-	-	-	-	-	-	-	56
Bouira	-	-	-	-	-	-	-	-	64
Tamanrasset	-	-	-	-	-	1	-	-	123
Tebessa	-	-	-	-	-	-	-	-	63
Tlemcen	-	-	-	-	-	-	-	1	52
Tiaret	-	-	-	-	-	-	-	-	16
Tizi – Ouzou	-	-	-	-	-	-	-	-	182
Alger	-	-	-	-	1	-	-	-	170
Djelfa	-	-	-	-	-	-	-	-	41
Jijel	-	-	1	-	-	-	-	-	28
Setif	-	-	-	-	-	-	-	-	53
Saida	-	-	-	-	-	3	1	-	32
Skikda	-	-	-	-	-	-	-	-	81
Sidi-Bel-Abbes	-	-	-	-	-	-	-	-	74
Annaba	-	-	-	-	-	-	-	-	52
Guelma	-	-	-	1	-	-	-	-	79
Constantine	-	-	-	-	-	-	-	-	50
Medea	-	-	8	-	-	-	-	-	103
Mostaganem	10	-	-	2	-	-	-	-	75
M'sila	-	-	-	1	-	-	-	-	53
Mascara	-	-	-	-	-	-	-	-	101
Ouargla	-	-	-	-	-	-	-	-	140
Oran	-	-	3	-	-	-	-	-	49
El-Bayadh	-	-	-	-	-	-	-	-	32
Illizi	-	-	-	-	-	-	-	-	49
Bordj-B-Argeridj	-	-	-	-	-	-	-	-	66
Boumerdes	-	-	-	-	-	-	-	-	57
El-Tarf	-	-	-	-	-	-	-	-	22
Tindouf	-	-	-	-	-	-	-	-	29
Tissemsilt	-	-	-	-	-	-	-	-	24
El-Oued	-	-	-	-	-	-	-	-	64
Khenchela	-	-	-	-	-	-	-	-	29
Souk-Ahras	-	-	-	-	-	-	-	-	40
Tipaza	-	-	-	-	-	-	-	-	37
Mila	-	-	-	-	-	-	-	-	59
Ain-Defla	-	-	-	-	-	-	-	-	57
Naama	-	1	-	-	-	-	-	-	15
Ain-Temouchent	-	-	-	-	-	-	-	-	39
Ghardaia	-	-	-	1	-	-	-	-	34
Relizane	-	-	9	-	-	2	-	-	42
Algérie	10	2	30	6	1	11	1	1	3 067

Source: Ministère de la Jeunesse et des Sports (M.J.S.)

* CVL= Centre de vacance et loisirs.

Chapitre IX: Culture	Page	Chapter IX: Culture
I - Structures	184	I - Structures
Tableau 1: Etablissements chargés des arts	184	Table 1: Establishments in Charge of Arts
Tableau 2: Etablissements chargés des lettres	186	Table 2: Establishments in Charge of Letters
Tableau 3: Etablissements chargés du patrimoine culturel	187	Table 3: Establishments in Charge of Cultural Patrimony
Tableau 4: Etablissements chargés de l'action culturelle	189	Table 4: Establishments in Charge of Cultural Action
Tableau 5: Etablissements chargés de la formation artistique	191	Table 5: Establishments in Charge of Artistic Training
Tableau 6: Autres Etablissements	193	Table 6: Others Establishments
II - Activités	194	II - Activities
1 - Musées nationaux et régionaux	194	1 - National and Regional Museums
Tableau 7: Répartition des visiteurs des musées nationaux et régionaux par catégorie de visiteurs - Années 2009 à 2011 -	194	Table 7: Distribution of National and Regional Museums Visitors per Visitors' Category: 2009 to 2011
Tableau 8: Evolution des entrées des musées nationaux et régionaux - Années 2009 à 2011 -	195	Table 8: Evolution of National and Regional Museums' Entries: 2009 to 2011
2 - Musées de sites	196	2 - Sites Museums
Tableau 9: Répartition des visiteurs des musées de sites par catégorie de visiteurs de 2009 à 2011	196	Table 9: Distribution of Sites Museums Visitors per Visitors' Category: 2009 to 2011
Tableau 10: Evolution des entrées des musées de sites de 2009 à 2011	199	Table 10: Evolution of Sites Museums Entries: 2009 to 2011
3 - Sites et monuments historiques	200	3 - Sites and Historical Monuments
Tableau 11: Répartition des sites historiques classés par wilaya - Année 2010 et 2011-	200	Table 11: Distribution of Historical Sites Classified per Wilaya: 2010 and 2011
4 - Formation artistique supérieure	201	4 - High Artistic Training
A - Etudiants en formation	201	A - Training Students
Tableau 12: Effectif des étudiants des établissements de formation artistique supérieure selon l'année et le sexe - Années universitaires 2009/10 et 2010/11 -	201	Table 12: Number of Students in High Training Artistic Establishments by Year & Sex - Academic Year: 2009/10 and 2010/11
Tableau 13: Répartition des étudiants de l'I.S.M.A.S selon l'année d'étude, le sexe et la discipline Filière: Audiovisuel - Année universitaire 2009/10	201	Table 13: Number of Students in Spectacle Métiers and Audiovisual High Institute (S.M.A.H.I) by Year, Sex and Disciplines Audiovisual Subject- Academic Year: 2009/10
Tableau 14: Répartition des étudiants de l'I.S.M.A.S selon l'année d'étude, le sexe et la discipline Filière: Audiovisuel - Année universitaire 2010/11	202	Table 14: Number of Students in Spectacle Métiers and Audiovisual High Institute (S.M.A.H.I) by Year, Sex and Disciplines Audiovisual Subject- Academic Year: 2010/11

(Suite sommaire)

<p>Tableau 15: Effectif des étudiants selon la spécialité et le sexe de l'Institut national supérieur de musique (I.N.S.M) - Année universitaire 2009/10 -</p>	<p>202</p>	<p>Table 15: Number of Students by Specialty and Sex of the National High Institute of Music (N.H.I.M) - Academic Year: 2009/10</p>
<p>Tableau 16: Effectif des étudiants selon la spécialité et le sexe de l'Institut national supérieur de musique (I.N.S.M) - Année universitaire 2010/11 -</p>	<p>203</p>	<p>Table 16: Number of Students by Specialty and Sex of the National High Institute of Music (N.H.I.M) - Academic Year: 2010/11</p>
<p>B - Etudiants diplômés</p>	<p>204</p>	<p>B - Graduated Students</p>
<p>Tableau 17: Effectif des diplômés selon la spécialité et le sexe de l'Institut supérieur des métiers du spectacle et de l'audiovisuel (I.S.M.A.S) - Années universitaires 2009/10 et 2010/11 -</p>	<p>204</p>	<p>Table 17: Number of Graduated by Speciality and Sex of the Spectacle Métiers and Audiovisual High Institute (S.M.A.H.I) - Academic Year: 2009/10 and 2010/11</p>
<p>Tableau 18: Effectif des diplômés selon la spécialité et le sexe de l'Ecole supérieure des beaux arts (E.S.B.A) - Années universitaires 2009/10 et 2010/11 -</p>	<p>204</p>	<p>Table 18: Number of Graduated by Specialty and Sex of Fine Art High School (F.A.H.S) - Academic Year: 2009/10 to 2010/11</p>
<p>5 - Espaces de lecture</p>	<p>205</p>	<p>5 - Reading Spaces</p>
<p>Tableau 19: Nombre de bibliothèques créées dans le secteur de la culture au courant des années 2010 et 2011</p>	<p>205</p>	<p>Table 19: Number of Libraries Created in the Field of Culture During the Year: 2010 and 2011</p>
<p>6 - Dépôt légal</p>	<p>206</p>	<p>6 - Legal Deposit</p>
<p>Tableau 20: Statistiques du dépôt légal selon la discipline de 1963 à 2009</p>	<p>206</p>	<p>Table 20: Statistical of Legal Deposit by Disciplines: 1963 to 2009</p>
<p>Tableau 20bis: Statistiques du dépôt légal - Années 2010 et 2011 -</p>	<p>208</p>	<p>Table 20bis: Statistical of Legal Deposit: 2010 and 2011</p>
<p>7 - Cinéma</p>	<p>209</p>	<p>7 - Cinema</p>
<p>Tableau 21: Répartition des salles de cinéma par wilaya en 2009</p>	<p>209</p>	<p>Table 21: Distribution of Cinemas per Wilaya: 2009</p>
<p>Tableau 22: Répartition des salles de cinéma par wilaya - Années 2010 et 2011</p>	<p>210</p>	<p>Table 22: Distribution of Cinemas per Wilaya: 2010 and 2011</p>
<p>8 - Associations culturelles</p>	<p>211</p>	<p>8 - Cultural Associations</p>
<p>Tableau 23: Répartition des associations culturelles selon la discipline et par wilaya des Années (2010 et 2011)</p>	<p>211</p>	<p>Table 23: Distribution of Cultural Associations by Discipline and Wilaya during the years (2010 and 2011)</p>
<p>9 - Festivals</p>	<p>212</p>	<p>9 - Festivals</p>
<p>Tableau 24: Liste des festivals - Période 2006 à 2011</p>	<p>212</p>	<p>Table 24: List of Festivals – Period 2006 to 2011</p>

I - Structures

I - Structures

- 1 - Etablissements chargés des arts
- 2 - Etablissements chargés des lettres
- 3 - Etablissements chargés du patrimoine culturel
- 4 - Etablissements chargés de l'action culturelle
- 5 - Etablissements chargés de la formation artistique

Tableau 1: Etablissements chargés des arts
Table 1: Establishments in Charge of Arts

Etablissements	Textes de création	Localisation / Adresse
Théâtre National Algérien (Alger) E.P.I.C*	- Ordonnance n° 70-38 du 12 juin 1970 portant réorganisation du théâtre national algérien - Décret n° 63-12 du 8 janvier 1963 portant organisation du théâtre algérien.	10, Rue El Hadj Omar Alger 16000
Théâtre Régional d'Annaba (Annaba) E.P.I.C	- Décret n° 73-71 du 16 avril 1973 portant création du théâtre régional d'Annaba. - Décret exécutif n° 07-18 du 16 janvier 2007 portant statut des théâtres régionaux.	N°1, Place Tarek Benouziad Annaba
Théâtre Régional de Constantine (Constantine) E.P.I.C	- Décret n° 73-72 du 16 avril 1973 portant création du théâtre régional de Constantine. - Décret exécutif n° 07-18 du 16 janvier 2007 portant statut des théâtres régionaux.	1, Rue Bounab Ali Constantine
Théâtre Régional d'Oran (Oran) E.P.I.C	- Décret n° 73-73 du 16 avril 1973 portant création du théâtre régional d'Oran - Décret exécutif n° 07-18 du 16 janvier 2007 portant statut des théâtres régionaux.	1, Place 1er Novembre 1954 Oran
Théâtre Régional de Sidi Bel Abbès (Sidi Bel Abbès) E.P.I.C	- Décret n° 73-74 du 16 avril 1973 portant création du théâtre régional de Sidi Bel Abbès - Décret exécutif n° 07-18 du 16 janvier 2007 portant statut des théâtres régionaux.	Place 1er Novembre 1954 Sidi Bel Abbès
Théâtre Régional de Béjaïa (Béjaïa) E.P.I.C	- Décret n° 85-172 du 12 juin 1985 érigeant le théâtre de Béjaïa en théâtre régional - Décret exécutif n° 07-18 du 16 janvier 2007 portant statut des théâtres régionaux.	Rue Colonel Amirouche Béjaïa
Théâtre Régional de Batna (Batna) E.P.I.C	- Décret n° 85-281 du 12 novembre 1985 érigeant le théâtre de Batna en théâtre régional - Décret exécutif n° 07-18 du 16 janvier 2007 portant statut des théâtres régionaux.	2, Rue Mohamed Salah Ben Abbès - Batna
Théâtre Régional de Tizi Ouzou (Tizi Ouzou) E.P.I.C	- Décret exécutif n° 05-218 13 juin 2005 portant création du théâtre régional de Tizi Ouzou. - Décret exécutif n° 07-18 du 16 janvier 2007 portant statut des théâtres régionaux.	1, Rue Larbi Ben M'hidi Tizi Ouzou
Théâtre Régional de Skikda (Skikda) E.P.I.C	- Décret n° 07-141 du 19 mai 2007 portant création du théâtre régional de Skikda. - Décret exécutif n° 07-18 du 16 janvier 2007 portant statut des théâtres régionaux.	Avenue du 1er Novembre Skikda
Théâtre Régional d'Oum El Bouaghi (Oum El Bouaghi) E.P.I.C	- Décret n° 08-316 du 11 octobre 2008 portant création du théâtre régional d'Oum El Bouaghi. - Décret exécutif n° 07-18 du 16 janvier 2007 portant statut des théâtres régionaux.	B.P : 652 Ain El Beida (04200) Oum El Bouaghi
Théâtre Régional de Saida (Saida) E.P.I.C	- Décret n° 08-317 du 11 octobre 2008 portant création du théâtre régional de Saida. - Décret exécutif n° 07-18 du 16 janvier 2007 portant statut des théâtres régionaux.	Boulevard des martyrs Saida
Théâtre Régional de Guelma (Guelma) E.P.I.C	- Décret n° 08-318 du 11 octobre 2008 portant création du théâtre régional de Guelma. - Décret exécutif n° 07-18 du 16 janvier 2007 portant statut des théâtres régionaux.	Place du 08 mai 1945 Guelma
Théâtre Régional de Mascara (Mascara) E.P.I.C	- Décret n° 08-319 du 11 octobre 2008 portant création du théâtre régional de Mascara. - Décret exécutif n° 07-18 du 16 janvier 2007 portant statut des théâtres régionaux.	Rue Docteur Khaled Mascara
Théâtre Régional de Souk Ahras (Souk Ahras) E.P.I.C	- Décret n° 08-320 du 11 octobre 2008 portant création du théâtre régional de Souk Ahras. - Décret exécutif n° 07-18 du 16 janvier 2007 portant statut des théâtres régionaux.	13, Avenue Badji Mokhtar, Souk Ahras

* E.P.I.C = Etablissement public à caractère industriel et commercial.

Tableau 1(Suite): Etablissements chargés des arts
Table 1(Continued): Establishments in Charge of Arts

<i>Etablissements</i>	<i>Textes de création</i>	<i>Localisation / Adresse</i>
Office National des Droits d'Auteur (O.N.D.A) (Alger) <i>E.P.I.C</i>	- Ordonnance n° 73-46 du 25 juillet 1973 portant création de l'office national du droit d'auteur (ONDA)	49, Rue Hamla Abderezzak Alger 16000
Ballet National (Alger) <i>E.P.I.C</i>	- Décret exécutif n° 92-290 du 7 juillet 1992 portant création du ballet national	Cité 1 ^{er} Novembre Place des Martyrs Alger 16000
Orchestre Symphonique (Alger) <i>E.P.I.C</i>	- Décret exécutif n° 92-291 du 7 juillet 1992 portant création de l'orchestre symphonique national	23, Rue Amara Rachid Bab El Oued (Bastion 23)
Centre Algérien de la Cinématographie (C.A.C) (Alger) <i>E.P.A*</i>	- Ordonnance n° 67-50 du 17 mars 1967 portant création du centre algérien de la cinématographie	Rue Larbi Ben M'Hidi Alger 16000
Centre National de la Cinématographie et de l'Audiovisuel (C.N.C.A) (Alger) <i>E.P.A</i>	- Décret exécutif n° 04-236 du 23 août 2004 portant réorganisation du centre de diffusion cinématographique et changement de sa dénomination.	N° 03, Boulevard Frantz Fanon Alger 16000
Ensemble national algérien de musique andalouse (Alger) <i>E.P.I.C</i>	- Décret n° 08-104 du 30 mars 2008 portant création de: Ensemble national algérien de musique andalouse.	05, rue Semaouf Hussien Dey Alger

*E.P.A = Etablissement public à caractère administratif.

Tableau 2: Etablissements chargés des lettres
Table 2: Establishments in Charge of Letters

<i>Etablissements</i>	<i>Textes de création</i>	<i>Localisation / Adresse</i>
- Bibliothèque Nationale du Hamma (Alger) E.P.A	- Décret exécutif n° 93-149 du 22 juin 1993 portant statuts de la bibliothèque nationale	B.P 127 El Hamma Alger 16000
- Centre National du Livre (Alger) E.P.A	- Décret exécutif n° 09-202 du 27 mai 2009 portant création du centre national du livre	Boulevard Krim Belkacem (siège de la BN Frantz Fanon) Alger

- BIBLIOTHEQUES DE LECTURE PUBLIQUE (E.P.A)

Décret exécutif n° 08-236 du 26 juillet 2008 portant création des bibliothèques de lecture publique.

Béjaïa	- Arrêté interministériel du 25 mai 2005 portant création d'une annexe de la bibliothèque nationale d'Algérie à Béjaïa.	La Casbah de Béjaïa Rue Aissat Idir Béjaïa
Tlemcen	- Arrêté interministériel du 25 mai 2005 portant création d'une annexe de la bibliothèque nationale d'Algérie à Tlemcen.	Place Kairaouane Ancienne Eglise Tlemcen
Tiaret (Jacques Berque)	- Arrêté interministériel du 25 mai 2005 portant création d'une annexe de la bibliothèque nationale d'Algérie à Frenda	Rue des martyrs Frenda
Béchar	- Arrêté interministériel du 2 août 2006 portant création d'une annexe de la bibliothèque nationale d'Algérie à Béchar	Hay 600 logements Béchar
Relizane	- Arrêté interministériel du 2 août 2006 portant création d'une annexe de la bibliothèque nationale d'Algérie à Relizane	Hay des 536 lots Lotissement Belouafi Relizane
Mascara (Dr Yahia Bouaziz)	- Arrêté interministériel du 2 août 2006 portant création d'une annexe de la bibliothèque nationale d'Algérie à Mascara	13, Rue Issaad Mazigh dit Docteur Khaled Mascara 29000
Adrar	Arrêté interministériel du 25 mai 2005 portant création d'une annexe de la bibliothèque nationale d'Algérie à Adrar.	Avenue M ^{ed} Atchane Adrar
Annaba	Arrêté interministériel du 25 mai 2005 portant création d'une annexe de la bibliothèque nationale d'Algérie à Annaba.	Rue Brahim ben Houas Annaba
Biskra	Arrêté interministériel du 02 août 2006 portant création d'une annexe de la bibliothèque nationale d'Algérie à Biskra.	Cité Belayatt Près du parc animalier Biskra
Tébessa	Arrêté interministériel du 02 août 2006 portant création d'une annexe de la bibliothèque nationale d'Algérie à Tébessa.	Savant Malek Bennabi Cité 200 logements Tébessa
Djelfa	Arrêté interministériel du 02 août 2006 portant création d'une annexe de la bibliothèque nationale d'Algérie à Djelfa. - Arrêté interministériel du 12 janvier 2011 portant création d'une annexe de la bibliothèque de lecture publique de la wilaya de Djelfa.	Cité 5 juillet Djelfa
Ain Témouchent	Arrêté interministériel du 02 août 2006 portant création d'une annexe de la bibliothèque nationale d'Algérie à Ain Témouchent.	Boulevard du 1er Mai Ain Témouchent
Tissemsilt	- Arrêté interministériel du 12 janvier 2011 portant création d'une annexe de la bibliothèque de lecture publique de la wilaya de Tissemsilt.	Avenue du 1 ^{er} novembre 1954 Tissemsilt

<i>Tipasa</i>	Décret exécutif n° 09-346 du 22 octobre 2009 complétant le décret exécutif n° 08-236 du 26 juillet 2008 portant création des bibliothèques de lecture publique	Route de Tipaza Nouvelle Cité Administrative Tipasa
<i>M'sila</i>		Cité Ouaoua El Madani M'sila
<i>Sidi Bel Abbès</i>		5, Avenue Mohamed El Khames Sidi Bel Abbès.
<i>Ain Defla</i>		Rue du 20 août- Centre ville- Ain Defla
<i>Laghouat</i>		Cité El Mahassir Laghouat
<i>Chlef</i>		Avenue Abdelhamid Ben Badis Chlef
<i>Oum El Bouaghi</i>		Boulevard Houari Boumediène Oum El Bouaghi
<i>Saida</i>		Avenue docteur Damerdji Saida
<i>Ghardaia</i>		Cité 20 Novembre 1960 Metlili Ghardaia
<i>Batna</i>		Pole culturel Kechida Batna
<i>Mostaganem</i>	Cité 400 logements Mostaganem	

Tableau 3: Etablissements chargés du patrimoine culturel
Table 3: Establishments in Charge of Cultural Patrimony

<i>Etablissements</i>	<i>Textes de création</i>	<i>Localisation / Adresse</i>
<i>Office du Parc National du Tassili (O.P.N.T) (Djanet) (W.Illizi) E.P.A</i>	- Décret n° 72-168 du 27 juillet 1972 portant création du parc national du Tassili et de l'établissement public chargé de sa gestion	B.P N°11 Illizi Daira Djanet 33100
<i>Office du Parc National de l'Ahaggar (O.P.N.A) (Tamanrasset) E.P.A</i>	- Décret n° 87-231 du 3 novembre 1987 portant création de l'Office du parc national de l'Ahaggar	Complexe de la Culture et de l'Information BP N° 242 Tamanrasset
<i>Office de la Protection et de Promotion de la Vallée du M'Zab (O.P.V.M) (Ghardaia) E.P.A</i>	- Décret exécutif n°92-419 du 17 novembre 1992 portant création de l'office de protection et de promotion de la vallée du M'Zab	Rue de Palestine Ghardaia
<i>Office national de gestion et d'exploitation des biens culturels protégés (ex ANAPSMH) (Alger) E.P.I.C</i>	- Décret exécutif n° 05-488 du 22 décembre 2005 portant transformation de la nature juridique de l'agence nationale d'archéologie et de protection des sites et monuments historiques et changement de sa dénomination.	Dar Aziza place Ben Badis Alger 16000
<i>Parc Culturel de Touat-Gourara Tidikelt E.P.A</i>	Décret exécutif n° 08-158 du 28 mai 2008 portant création et délimitation du parc culturel de Touat-Gourara Tidikelt.	Siège de l'ancienne wilaya Adrar
<i>Parc Culturel de l'Atlas Saharien E.P.A</i>	Décret exécutif n° 08-157 du 28 mai 2008 portant création et délimitation du parc culturel de l'atlas saharien.	Fort Bouskareine Laghouat
<i>Parc Culturel de Tindouf E.P.A</i>	Décret exécutif n° 08-159 du 28 mai 2008 portant création et délimitation du parc culturel de Tindouf.	Cité Administrative 60 Bureaux Tindouf
<i>Centre des Arts et de la Culture Palais des Rais (Bastion 23) (Alger) E.P.A</i>	- Décret exécutif n° 93-282 du 23 novembre 1993 portant création du centre des arts et de la culture du palais des Raïs	23, Boulevard Amara Rachid Bab El Oued – Alger 16000
<i>Centre National des Manuscrits (Adrar) E.P.A</i>	- Décret exécutif n° 06-10 du 15 janvier 2006 portant création du centre national des manuscrits	Route de l'Université Africaine BP 732 Adrar
<i>Centre National des Etudes et de Recherche Préhistoriques Anthropologiques et Historiques (ex CNEH) (Alger) E.P.S.T *</i>	- Décret exécutif n° 93-141 du 14 juin 1993 portant transformation du centre national d'études historiques en centre national de recherches préhistoriques, anthropologiques et historiques (C.N.R.P.A.H.)	03, Boulevard Franklin Roosevelt Alger 16000
<i>Centre National de Recherche en Archéologie (Alger) E.P.S.T</i>	- Décret exécutif n° 05-491 1426 du 22 décembre 2005 portant création d'un centre national de recherche en archéologie.	Dar El Hamra Casbah Alger 16000
<i>Agence Nationale des Secteurs Sauvegardés (Alger) E.P.A</i>	Décret exécutif n° 10-02 du 30 Moharram 1432 correspondant au 05 janvier 2011 portant création de l'Agence Nationale des Secteurs Sauvegardés et fixant son organisation et son fonctionnement	Dar El Kadi 17, Avenue Hadj Ammar Casbah d'Alger

* E.P.S.T = Etablissement public à caractère scientifique et technique

Tableau 3(Suite): Etablissements chargés du patrimoine culturel
Table 3(Continued): Establishments in Charge of Cultural Patrimony

Etablissements	Textes de création	Localisation / Adresse
Musée National des Beaux Arts (Alger) E.P.A	- Décret n° 85-278 du 12 novembre 1985 portant création du musée national des beaux-arts	Place Dar Essalam El hamma - Alger 16000
Musée National du Bardo (Alger) E.P.A	- Décret n° 85-280 du 12 novembre 1985 portant création du musée national du Bardo	03, Boulevard Franklin Roosevelt Alger 16000
Musée National des Antiquités (Alger) E.P.A	- Décret n° 85-279 du 12 novembre 1985 portant création du musée national des antiquités.	177, Boulevard Krim Belkacem Alger 16000
Musée National Zabana (Oran) E.P.A	- Décret n° 86-135 du 27 mai 1986 érigeant le musée " Zabana " en musée national.	19, Avenue Ahmed Zabana Oran
Musée National de Cirta (Constantine) E.P.A	- Décret n° 86-134 du 27 mai 1986 érigeant le musée " Cirta " en musée national.	Plateau Coudiat Ali Constantine 25000
Musée National des Arts et Traditions Populaires (Alger) E.P.A	- Décret n° 87-215 du 29 septembre 1987 portant création d'un musée national des arts et traditions populaires	09, Rue Mohamed Akli Malek Alger 16000
Musée National de Sétif (Sétif) E.P.A	- Décret exécutif n° 92-282 du 6 juillet 1992 portant création du musée national de Sétif	Avenue l'ALN Sétif 19000
Musée National de Nacer Eddine Dinet (Bou-Saada) (W. M'sila) E.P.A	- Décret exécutif n° 93-50 du 6 février 1993 portant création du musée national Nasr-Eddine Dinet	Cité El Mayamine Bousaada W. M'Sila
Musée National d'Art Moderne et Contemporain (Alger) E.P.A	- Décret exécutif n° 06-263 du 8 août 2006 portant création du musée national d'art moderne et contemporain	Rue Larbi Ben M'Hidi Alger 16000
Musée National de l'enluminure de la miniature et de la calligraphie (Alger) E. P.A	- Décret exécutif n°07-19 du 16 janvier 2007 portant création du musée national de l'enluminure de la miniature et de la calligraphie	Palais Mustapha Pacha Casbah – Alger 16000
Musée maritime national (Alger) E.P.A	-Décret exécutif n°07-233 du 30 Juillet 2007 portant création du musée maritime national.	Voûte Kheireddine dans l'Amirauté d'Alger Alger 16000
Musée National de Tébessa E.P.A	- Décret exécutif n° 09-68 du 07 février 2009 portant création du musée national de Tébessa	Route d'Annaba Tébessa
Musée National de Cherchell E.P.A	- Décret exécutif n° 09-400 du 29 novembre 2009 portant création d'un musée national à Cherchell	Place des Martyrs Cherchell
Musée National des arts et expressions culturelles traditionnelles de Constantine E.P.A	Décret exécutif n° 10-263 du 13 Dhou El Kaada 1431 correspondant au 21 octobre 2010 portant création du musée National des arts et expressions culturelles traditionnelles de Constantine	Ksar Ahmed Bey 2, Rue place Si Alhaouas Constantine
Musée Régional de Chlef E.P.A	- Décret exécutif n° 09-69 du 07 février 2009 portant création du musée régional de Chlef.	Hai Arroudj Commune de Chlef
Musée Régional de Khenchela E.P.A	- Décret exécutif n° 09-70 du 07 février 2009 portant création du musée régional de Khenchela.	Musée des frères Martyrs Boulaaziz, BP 84 la Liberté Khenchela
Musée Régional d'El Meniaa E.P.A	- Décret exécutif n° 09-401 du 29 novembre 2009 portant création d'un musée régional à Ménia.	Ménia, W. Ghardaia
Musée Régional des arts et traditions populaires de Médéa E.P.A	Décret exécutif n° 10-263 du 13 Dhou El Kaada 1431 correspondant au 21 octobre 2010 portant création du musée régional des arts et traditions populaires de Médéa.	Place des martyrs Maison de l'Emir Abdelkader Médéa
Musée Régional de Béchar E.P.A	Décret exécutif n° 10-33 du 05 Safar 1431 correspondant au 21 janvier 2010 portant création du musée régional de Béchar.	Siège de la wilaya Béchar

Tableau 4: Etablissements chargés de l'action culturelle
Table 4: Establishments in Charge of Cultural Action

<i>Etablissements</i>	<i>Textes de création</i>	<i>Localisation / Adresse</i>
Palais de la Culture Kouba (Alger) E.P.A	- Décret n° 86-139 du 10 juin 1986 portant création du Palais de la culture	B.P 105 Plateaux des Annassers – Kouba
Centre Culturel Algérien en en République arabe d'Egypte (Egypte)* E.P.A	- Décret exécutif n° 2000-207 du 1 ^{er} août 2000 portant création d'un centre culturel algérien en République arabe d'Egypte.	Caire – Egypte
Centre Culturel Algérien en République française (France)* E.P.A	- Décret exécutif n° 2000-208 du 1 ^{er} août 2000 portant création d'un centre culturel algérien en République française.	171, Rue de la Croix Nivert 75015 Paris France
Agence Algérienne pour le Rayonnement Culturel (Alger) E.P.A	- Décret exécutif n° 05-447 du 20 novembre 2005 portant création de l'agence algérienne pour le rayonnement culturel et modalités de son organisation et de son fonctionnement. - Décret exécutif n° 08-304 du 27 septembre 2008 portant transformation de la nature juridique de l'agence algérienne pour le rayonnement culturel	Dar Abdellatif Chemin Kechkar Omar El Hamma BP 16015 Alger
Centre algérien de développement du cinéma (Kheraissia) (W.Alger) E.P.A	- Décret exécutif n° 10-227 du 21 Chaoual 1431 correspondant au 30 septembre 2010 portant création organisation et fonctionnement du centre algérien de développement du cinéma.	Kheraissia Alger
Office du Village des Artistes (Zéralda) (W.Alger) E.P.I.C	- Décret exécutif n° 10-111 du 11 avril 2011 portant création de l' Office du Village des Artistes	Nouvelle ville Sidi Abdallah Zéralda Alger

* Etablissements sous tutelle du Ministère des Affaires Etrangères.

Maisons de la Culture (E.P.A)		
<i>- Décret n° 74-244 du 6 décembre 1974 portant création des maisons de la culture.</i>		
Adrar	- Décret n° 74-244 du 6 décembre 1974 portant création des maisons de la culture. - Arrêté n° 189/MCT/88 du 20/09/88	Place des Martyrs Adrar
Annaba		Rue Brahim Ben Haous Annaba
Batna		Allées Benboulaïd Batna
Biskra		Avenue El Emir Abdelkader B.P 779.K.R Biskra
Constantine		1, Place des martyrs Constantine
El Oued		B.P 134 La Grande Poste El-Oued
Médéa		La Cité El Moussala Médéa 26000
Ouargla		B.P 304 Ouargla
Oum El Bouaghi		Maison de Culture Nouar Boubakeur Oum El Bouaghi
Saida		9, Route Nationale Saida
Sétif		Avenue de l'ALN Sétif
Tamanrasset		B.P 4006 Tamanrasset
Tissemsilt		Rue Beloufa Abdelkader Tissemsilt
Tizi Ouzou		Rue Houari Boumediene Tizi Ouzou
Tlemcen	Place Commandant Ferradj - Tlemcen	

Tableau 4 (Suite): Etablissements chargés de l'action culturelle
Table 4 (Continued): Establishments in Charge of Cultural Action

Oran	- Décret n° 74-244 du 6 décembre 1974 portant création des maisons de la culture. - Arrêté n° 055/CNC/99 du 22/01/90	02, Place Zedour Ibrahim Belkacem
Laghouat	- Décret n° 74-244 du 6 décembre 1974 portant création des maisons de la culture. - Arrêté n° 094/MC/94 du du 26/10/94	B.P 1153 El Mamoura Laghouat
Béjaïa	- Décret n° 74-244 du 6 décembre 1974 portant création des maisons de la culture. - Arrêté n° 063/MCC/96 du 24/06/96	Boulevard Krim Belkacem Aamrio Béjaïa
Djelfa	- Décret n° 74-244 du 6 décembre 1974 portant création des maisons de la culture. - Arrêté n° 064/MCC/96 du 24/06/96	Cité Administrative Mohamed Boudiaf Djelfa
Tébessa	- Décret n° 74-244 du 6 décembre 1974 portant création des maisons de la culture. - Arrêté n° 062/MCC/96 du 24/06/96	Cité Montagne El Djorf Tébessa
Bordj Bou Arreridj	- Décret n° 74-244 du 6 décembre 1974 portant création des maisons de la culture. - Arrêté n° 381/MCC/97 du 23/07/97	Avenue Houari Boumediene Bordj Bou Arreridj
Guelma	- Décret n° 74-244 du 6 décembre 1974 portant création des maisons de la culture. - Arrêté n° 095/MCC/97 du 23/07/97	Cité Kahdour Tahar Rue de l'université Guelma
Boumerdes	- Décret n° 74-244 du 6 décembre 1974 portant création des maisons de la culture. - Arrêté du 4 juillet 1999	Façade Maritime Boumerdes
Mascara	- Décret n° 74-244 du 6 décembre 1974 portant création des maisons de la culture. - Arrêté n° 66/MCC du 25/07/1999	Place Ben Touhami Mascara 29000
M'sila	- Décret n° 74-244 du 6 décembre 1974 portant création des maisons de la culture. - Arrêté n° 066/MCC/96 du 25/07/99	La Cité Administrative M'Sila
El Bayadh	- Décret n° 74-244 du 6 décembre 1974 portant création des maisons de la culture. - Arrêté n° 203 du 24 juin 2001	BP 140, Hamidi Boulanouar - El Bayadh
Ain Témouchent	- Décret n° 74-244 du 6 décembre 1974 portant création des maisons de la culture. - Arrêté n° 202 du 24 juin 2001	Maison de la Culture près du Siège de la Wilaya Ain-Témouchent
Mostaganem	- Décret n° 74-244 du 6 décembre 1974 portant création des maisons de la culture. - Arrêté n° 145/MCC du 22/02/2002	N° 52, Boulevard Ould Aissa Belkacem Mostaganem
Béchar	- Décret n° 74-244 du 6 décembre 1974 portant création des maisons de la culture. - Arrêté du 23/11/2002	Rue du 5 juillet Centre Ville - Béchar
Khenchela	- Décret n° 74-244 du 6 décembre 1974 portant création des maisons de la culture. - Arrêté n° 149 du 18/02/2003	Boulevard de la Palestine Route de Zoui Khenchela
Jijel	- Décret n° 74-244 du 6 décembre 1974 portant création des maisons de la culture. - Arrêté n° 3016 du 29/10/05	Hay El Akabi Jijel
Illizi	- Décret n° 74-244 du 6 décembre 1974 portant création des maisons de la culture. - Arrêté n° 3017 du 29/10/05	« Bali Otmani » centre ville Illizi
Mila	- Décret n° 74-244 du 6 décembre 1974 portant création des maisons de la culture. - Arrêté n° 296 du 06/08/2007	Cité Betout 45 Bureaux - Mila
Nâama	- Décret n° 74-244 du 6 décembre 1974 portant création des maisons de la culture. - Arrêté n° 297 du 06/08/2007	Route nationale n° 06 Naama
Ain Defla	- Décret n° 74-244 du 6 décembre 1974 portant création des maisons de la culture. - Arrêté n° 298 du 06/08/2007	Hai Khiat Ain Defla
Bouira	- Décret n° 74-244 du 6 décembre 1974 portant création des maisons de la culture. - Arrêté n° 796 du 31/12/2008	Cité Gouizi Said Bouira
Tiaret	- Décret n° 74-244 du 6 décembre 1974 portant création des maisons de la culture. - Arrêté n° 797 du 31/12/2008	Cité Smara 330 logts Tiaret
Sidi Bel Abbes	- Décret n° 74-244 du 6 décembre 1974 portant création des maisons de la culture. - Arrêté n° 019 du 19/01/2009	Cité 400 logts Sidi Djillali Sidi Bel Abbes
Tipasa	- Décret n° 74-244 du 6 décembre 1974 portant création des maisons de la culture. - Arrêté n° 158 du 13/04/2010	Route de Fouka Koléa - Tipasa

Tableau 4 (Suite): Etablissements chargés de l'action culturelle
Table 4 (Continued): Establishments in Charge of Cultural Action

Office Riadh El Feth (O.R.E.F.) (Alger)	E.P.I.C	- Décret n°83-497 du 13 août 1983 portant création de l'Office de Riadh el Feth	B.P 385 El Mouradia Alger 16000
Office National de la Culture et de l'information (O.N.C.I.) (Alger)	E.P.I.C	- Décret exécutif n°98-241 du 1 ^{er} août 1998 portant transformation des centres de culture et d'information en office national de la culture et de l'information	1, Place Maurice Audin Alger 16000
Annexes de l'O N C I			
Constantine	E.P.I.C	- Arrêté du 30 avril 2005 portant création d'une annexe de l'office national de la culture et de l'information à Constantine.	Constantine

Tableau 5: Etablissements chargés de la formation artistique
Table 5: Establishments in Charge of Artistic Training

<i>Etablissements</i>		<i>Textes de Création</i>	<i>Localisation / Adresse</i>
Formation Graduée			
Institut National Supérieur de Musique (Alger)	E.P.A	- Ordonnance n° 68-429 du 9 juillet 1968 portant création de l'institut national de musique - Décret exécutif n° 92-185 du 12 mai 1992 érigeant l'institut national de musique en institut national de formation supérieure de musique (I.N.S.M)	23, Rue Amara Rachid Alger 16000
Ecole Supérieure des Beaux Arts (Alger)	E.P.A	- Décret n° 85-257 du 22 octobre 1985 érigeant l'école nationale des beaux-arts en école supérieure des beaux-arts	Boulevard Krim Belkacem Parc Ziriab Alger 16000
Institut Supérieur des Métiers des Arts du Spectacle et de l'Audiovisuel. (Bordj el Kifane) (W.Alger)	E.P.A	- Ordonnance n° 70-40 du 12 juin 1970 portant création d'un institut national d'art dramatique et chorégraphique - Décret exécutif n° 04-98 du 1 ^{er} avril 2004 portant transformation de l'institut national des arts dramatiques en institut supérieur des métiers des arts du spectacle et de l'audiovisuel.	03, Boulevard Larbi Tebessi Bordj El Kiffan - Alger
Ecole Nationale de Conservation et de Restauration des Biens Culturels (Alger)	E.P.A	Décret n° 08-328 du 21 octobre 2008 portant création de l'école nationale de conservation et de restauration des biens culturels	12, Place Abdellaoui (ex, Henri Klein), Alger

Formation Pré Graduée

1- Instituts Régionaux de Formation Musicale (I.R.F.M)

Décret exécutif n° 92-187 du 12 mai 1992 portant statut des instituts régionaux de formation musicale (I.R.F.M.).

Alger	E.P.A	- Décret exécutif n° 92-187 du 12 mai 1992 portant statut des instituts régionaux de formation musicale (I.R.F.M.).	01, Rue Hocine Siah Alger 16000
Oran	E.P.A		21, Boulevard Abderrahmane Mira Oran
Bouira	E.P.A		Placette Bacha Abdelkader B.P 75 Bouira 10000
Batna	E.P.A		Cité Ennassr B.P N° 02 Batna 5000

Tableau 5 (Suite): Etablissements chargés de la formation artistique
Table 5 (Continued): Establishments in Charge of Artistic Training

Annexes des IRFM		
Relizane (Oran)	E.P.A	- Arrêté interministériel du 22 septembre 2003 portant création, à Relizane, d'une annexe de l'institut régional de formation musicale d'Oran. Rue des jardins Relizane
Béchar (Oran)	E.P.A	- Arrêté interministériel du 22 septembre 2003 portant création, à Béchar, d'une annexe de l'institut régional de formation musicale d'Oran. Béchar
Tlemcen (Oran)	E.P.A	- Arrêté interministériel du 22 septembre 2003 portant création, à Tlemcen, d'une annexe de l'institut régional de formation musicale d'Oran. Quartier Mechouar Tlemcen
Sidi Bel Abbès (Oran)	E.P.A	- Arrêté interministériel du 13 août 2008 portant création, à Sidi Bel Abbès, d'une annexe de l'institut régional de formation musicale d'Oran. Château Lomet Sidi Bel Abbès
Annaba (Batna)	E.P.A	- Arrêté interministériel du 22 septembre 2003 portant création, à Annaba, d'une annexe de l'institut régional de formation musicale de Batna. Université Badji Mokhtar Sidi Ammar Bloc Miaf Annaba
Constantine (Batna)	E.P.A	- Arrêté interministériel du 22 septembre 2003 portant création, à Constantine, d'une annexe de l'institut régional de formation musicale de Batna. Centre culturel Ibn Badis Constantine
Béjaïa (Bouira)	E.P.A	- Arrêté interministériel du 22 septembre 2003 portant création, à Béjaïa, d'une annexe de l'institut régional de formation musicale de Bouira. Béjaïa
Laghouat (Bouira)	E.P.A	- Arrêté interministériel du 25 juillet 2007 portant création, à Béjaïa, d'une annexe de l'institut régional de formation musicale de Bouira. Hai El Mahasir, près de la radio locale Laghouat
Tipasa (Alger)	E.P.A	- Arrêté interministériel du 22 septembre 2003 portant création, à Tipaza, d'une annexe de l'institut régional de formation musicale d'Alger. Tipasa
Chlef (Alger)	E.P.A	- Arrêté interministériel du 16 juillet 2008 portant création, à Chlef, d'une annexe de l'institut régional de formation musicale d'Alger. Rue Chaïb Chlef
2- Ecoles Régionales des Beaux-Arts (E.R.B.A)		
<i>- Décret exécutif n°98-243 du 1^{er} août 1998 portant création des écoles régionales des beaux arts</i>		
Azazga	E.P.A	Les Chalets B.P D44 Azazga 15300
Oran	E.P.A	22, Rue Dorghame Adda Plateau – Oran
Mostaganem	E.P.A	BP 146-AB 27102 Mostaganem
Constantine	E.P.A	19, Boulevard Chetour Ammar Constantine
Batna	E.P.A	Avenue Ahmed Nouaoura Batna
Tipasa	E.P.A	27, Rue Aïouna Tipasa
<i>- Décret exécutif n° 09-230 du 30 juin 2009 portant création d'une école régionale des beaux arts à Tipaza (E.R.B.A).</i>		

Annexes des ERBA			
Tlemcen (Oran)	E.P.A	- Arrêté interministériel du 22 septembre 2003 portant création, à Tlemcen, d'une annexe de l'école régionale des beaux-arts d'Oran.	Quartier Mechouar Tlemcen
Sidi Bel Abbès (Oran)	E.P.A	- Arrêté interministériel du 22 septembre 2003 portant création, à Sidi Bel Abbès, d'une annexe de l'école régionale des beaux-arts d'Oran	Château Lomet Sidi Bel Abbès
Annaba (Constantine)	E.P.A	- Arrêté interministériel du 22 septembre 2003 portant création, à Annaba, d'une annexe de l'école régionale des beaux-arts de Constantine.	Université Badji Mokhtar Sidi Ammar Bloc Miaf Annaba
Sétif (Batna)	E.P.A	- Arrêté interministériel du 22 septembre 2003 portant création, à Sétif, d'une annexe de l'école régionale des beaux-arts de Batna.	Jardin d'Essai Sétif
Biskra (Batna)	E.P.A	- Arrêté interministériel du 25 juillet 2007 portant création, à Biskra, d'une annexe de l'école régionale des beaux-arts de Batna.	Rue Zigh Bachir Biskra

Tableau 6: Autres Etablissements
Table 6: Others Establishments

Etablissements	Textes de création	Localisation / Adresse
Agence Nationale de Gestion des Réalisations des Grands Projets de la Culture. (Alger) E.P.I.C	-Décret exécutif n°07-392 du 12 décembre 2007 portant création d'une agence nationale de gestion des réalisations des grands projets de la culture.	Villa Brossette 19, Avenue Souidani Boudjamaa Alger

II - Activités

II - Activities

1 - Musées nationaux et régionaux / National and Regional Museums

Tableau 7: Répartition des visiteurs des musées nationaux et régionaux par catégorie de visiteurs de 2009 à 2011

Table 7: Distribution of National and Regional Museums Visitors per Visitors' Category: 2009 to 2011

Musées nationaux et régionaux	Type Visiteurs	2009	2010	2011
Musée national des Antiquités (Alger)	V.E	1 027	937	548
	D.O	184	09	35
	G.S	689	853	1 110
	V.N	1 992	1 926	1 892
	Total	3 892	3 725	3 585
Musée national du Bardo (Alger)*	V.E	2 350	-*	-*
	D.O	234	-*	-*
	G.S	684 ¹	-*	-*
	V.N	6 196 ¹	-*	-*
	Total	9 464	-*	-*
Musée national des Arts et Traditions Populaires (Alger)	V.E	3 500	1 000	675
	D.O	178	70	53
	G.S	629	591	378
	V.N	4 118	9 336	6 710
	Total	8 425	10 997	7 816
Musée national de Cirta (Constantine)	V.E	694	649	151
	D.O	173	09	81
	G.S	5 200	3 857	396
	V.N	3 117	3 526	6 953
	Total	9 184	8 041	7 581
Musée national de Sétif (Sétif)	V.E	392	162	163
	D.O	15	112	03
	G.S	450	162	725
	V.N	3 783	5 304	5 337
	Total	4 640	5 740	6 228
Musée national des Beaux Arts (Alger)	V.E	149	110	598
	D.O	697	855	913
	G.S	1 324	1 368	768
	V.N	4 654	4 957	6 375
	Total	6 824	7 290	8 654
Musée public national d'Ahmed Zabana (Oran)	V.E	156	38	188
	D.O	58	225	277
	G.S	10 818	3 603	4 847
	V.N	27 446	30 198	34 904
	Total	38 478	34 064	40 216
Musée national de Nacer Eddine Dinet (Bou Saada) (W. M'sila)	V.E	156 ²	244	388
	D.O	24 ²	792	777
	G.S	1 021 ²	1 188	1 018
	V.N	837 ²	357	3 353
	Total	2 038²	2 581	5 536

- V.E: Visiteurs Etrangers / - D.O: Délégations Officielles / - G.S: Groupes Scolaires / - V.N: Visiteurs Nationaux
- F.V: Foreign Visitors / - O.D: Official Delegations / - SG: Scolar Groups / - N.V: National Visitors

* Musée national du Bardo fermé pour travaux.

¹ Chiffres corrigés.

² Chiffres communiqués par le musée au Ministère de la culture.

Tableau 7 (Suite): Répartition des visiteurs des musées nationaux et régionaux par catégorie de visiteurs de 2009 à 2011

Table 7 (Continued) : Distribution of National and Regional Museums Visitors per Visitors' Category: 2009 to 2011

<i>Musées nationaux et régionaux</i>	<i>Type Visiteurs</i>	<i>2009</i>	<i>2010</i>	<i>2011</i>
<i>Musée national d'art moderne et contemporain (Alger)</i>	<i>V.E</i>
	<i>D.O</i>
	<i>G.S</i>
	<i>V.N</i>
	Total	113 000	49 243	41 257
<i>Musée national de l'enluminure de la miniature et de la calligraphie (Alger)</i>	<i>V.E</i>	8 110	5 833	4 116
	<i>D.O</i>	1 176	1 324	1 074
	<i>G.S</i>	892	942	1 148
	<i>V.N</i>	14 885	15 093	11 711
	Total	25 063	23 192	18 049
<i>Musée national de Cherchell**</i>	<i>V.E</i>	..**	..**	0
	<i>D.O</i>	..**	..**	258
	<i>G.S</i>	..**	..**	913
	<i>V.N</i>	..**	..**	7 293
	Total	..**	..**	8 464
<i>Musée régional de Chlef</i>	<i>V.E</i>	10
	<i>D.O</i>	0
	<i>G.S</i>	1
	<i>V.N</i>	489
	Total	500	523	5 462
<i>Musée régional de Khenchela***</i>	<i>V.E</i>	..***	..***	07
	<i>D.O</i>	..***	..***	49
	<i>G.S</i>	..***	..***	447
	<i>V.N</i>	..***	..***	311
	Total	..***	..***	814
Total Général		221 508	145 396	153 662

- G.S: Groupes Scolaires / - DO: Délégations Officielles / - V.N: Visiteurs Nationaux / - V.E: Visiteurs Etrangers

- F.V: Foreign Visitors / - O.D: Official Delegations / - SG: Scolar Groups / N.V: National Visitors

** Ancien musée de site érigé en musée national en 2011 (voir 2- Musées de Sites : Tableau 9).

*** Musée opérationnel à partir de 2011.

Tableau 8: Evolution des entrées des musées nationaux et régionaux de 2009 à 2011

Table 8: Evolution of National and Regional Museums' Entries: 2009 to 2011

<i>Musées nationaux et régionaux</i>	<i>2009</i>	<i>2010</i>	<i>2011</i>
<i>Bardo (Alger)*</i>	9 464	..*	..*
<i>Beaux Arts (Alger)</i>	6 824	7 290	8 654
<i>Antiquités (Alger)</i>	3 892	3 725	3 585
<i>Arts et Traditions Populaires (Alger)</i>	8 425	10 997	7 816
<i>Cirta (Constantine)</i>	9 184	8 041	7 581
<i>Sétif (Sétif)</i>	4 640	5 740	6 228
<i>Zabana (Oran)</i>	38 478	34 064	40 216
<i>Nacer Eddine Dinet (Bou Saada) W.M'sila</i>	2 038 ¹	2 581	5 536
<i>Musée national d'art moderne et contemporain (Alger)</i>	113 000	49 243	41 257
<i>Musée national de l'enluminure de la miniature et de la calligraphie (Alger)</i>	25 063	23 192	18 049
<i>Musée national de Cherchell**</i>	..**	..**	8 464
<i>Musée régional de Chlef</i>	500	523	5 462
<i>Musée régional de Khenchela***</i>	..***	..***	814
Total	221 508	145 396	153 662

¹Chiffre communiqué par le musée au Ministère de la culture.

* Musée national du Bardo fermé pour travaux.

** Ancien musée de site érigé en musée national en 2011 (voir 2- Musées de Sites : Tableau 9).

*** Musée opérationnel à partir de 2011.

2 - Musées de sites / Sites Museums

Tableau 9: Répartition des visiteurs des musées de sites par catégorie de visiteurs de 2009 à 2011
Table 9: Distribution of Sites Museums Visitors per Visitors' Category: 2009 to 2011

Musées de sites		Type Visiteurs	2009	2010	2011
Mont Riant		V.E
		D.O
		G.S
		V.N
		Total
Tlemcen	Ex musée de la Médersa	V.E	26	43	...
		D.O	00	00	...
		G.S	781	1 249	...
		V.N	746	1 189	...
		Total	1 553	2 481	...
	Musée Sidi Belacen	V.E	28	00	...
		D.O	00	00	...
		G.S	452	158	...
		V.N	1 333	00	...
		Total	1 813	158	...
	Musée de Méchouar	V.E	357	72	...
		D.O	28	00	...
		G.S	6 952	5 835	...
		V.N	10 354	5 922	...
		Total	17 691	11 829	...
Total W. Tlemcen	V.E	411	115	...	
	D.O	28	0	...	
	G.S	8 185	7 242	...	
	V.N	12 433	7 111	...	
	Total	21 057	14 468	...	
Tébessa	V.E	307 ¹	406	122	
	D.O	171 ¹	227	309	
	G.S	742 ¹	981	662	
	V.N	1 551 ¹	2 048	1 733	
	Total	2 771¹	3 662	2 826	
Tipasa	V.E	2 276 ¹	2 869	1 101	
	D.O	1 273 ¹	1 607	635	
	G.S	2 267 ¹	2 858	905	
	V.N	4 271 ¹	5 381	3 282	
	Total	10 087¹	12 715	5 923	
Djémila	V.E	3 771 ¹	3 292	1 378	
	D.O	427 ¹	620	182	
	G.S	16 574 ¹	14 780	20 078	
	V.N	22 706 ¹	19 215	7 694	
	Total	43 478¹	37 907	29 332	
Ain Defla	V.E	
	D.O	
	G.S	
	V.N	
	Total	

- V.E: Visiteurs Etrangers / - D.O: Délégations Officielles / - G.S: Groupes Scolaires / - V.N: Visiteurs Nationaux
 - F.V: Foreign Visitors / - O.D: Official Delegations / - SG: Scholar Groups / N.V: National Visitors

Tableau 9(Suite): Répartition des visiteurs des musées de sites par catégorie de visiteurs de 2009 à 2011
Table 9(Continued): Distribution of Sites Museums Visitors per Visitors' Category: 2009 to 2011

<i>Musées de sites</i>		<i>Type Visiteurs</i>	<i>2009</i>	<i>2010</i>	<i>2011</i>
<i>Timgad</i>		<i>V.E</i>	1 601
		<i>D.O</i>	269
		<i>G.S</i>	1 108
		<i>V.N</i>	20734
		Total	23 712
<i>Annaba</i>		<i>V.E</i>	1 589 ¹	1 605	716
		<i>D.O</i>	61 ¹	73	33
		<i>G.S</i>	998 ¹	937	943
		<i>V.N</i>	793 ¹	859	709
		Total	3 441¹	3 474	2 401
<i>Béjaïa</i>		<i>V.E</i>	0
		<i>D.O</i>	0
		<i>G.S</i>	0
		<i>V.N</i>	0
		Total	0
<i>Cherchell</i>	<i>Ancien musée</i>	<i>V.E</i>	538	0	Erigé en musée national
		<i>D.O</i>	458	578	
		<i>G.S</i>	3 078	0	
		<i>V.N</i>	5 676	102	
		Total	9 759	680	
	<i>Nouveau musée</i>	<i>V.E</i>	449	1 598	305
		<i>D.O</i>	374	00	254
		<i>G.S</i>	2 040	00	1 384
		<i>V.N</i>	2 268	3 835	1 536
		Total	5 131	5 433	3 479
<i>M'sila</i>		<i>V.E</i>	304 ¹	310	96
		<i>D.O</i>	123 ¹	138	20
		<i>G.S</i>	3 728 ¹	3 246	2 587
		<i>V.N</i>	14 038 ¹	14 800	4 507
		Total	18 191¹	18 494	7 210
<i>Jijel</i>		<i>V.E</i>	31 ¹	61	50
		<i>D.O</i>	14 ¹	27	26
		<i>G.S</i>	113 ¹	214	274
		<i>V.N</i>	1 466 ¹	2 832	6 272
		Total	1 624¹	3 134	6 622
<i>Tazoult</i>		<i>V.E</i>	637 ¹	369	137
		<i>D.O</i>	701 ¹	638	516
		<i>G.S</i>	419 ¹	243	260
		<i>V.N</i>	1 236 ¹	483	371
		Total	2 993¹	1 733	1 284
<i>Tamentfoust</i>		<i>V.E</i>	241 ¹	114	318
		<i>D.O</i>	132 ¹	107	24
		<i>G.S</i>	534 ¹	716	421
		<i>V.N</i>	3 378 ¹	3 416	3 433
		Total	4 285¹	4 353	4 196
<i>Ténes</i>		<i>V.E</i>	14	05	11
		<i>D.O</i>	0	00	00
		<i>G.S</i>	114 ¹	174	63
		<i>V.N</i>	588 ¹	471	271
		Total	716¹	650	345

Tableau 9 (Suite): Répartition des visiteurs des musées de sites par catégorie de visiteurs de 2009 à 2011
Table 9 (Continued): Distribution of Sites Museums Visitors per Visitors' Category: 2009 to 2011

<i>Musées de sites</i>	<i>Type Visiteurs</i>	<i>2009</i>	<i>2010</i>	<i>2011</i>
<i>Mostaganem</i>	<i>V.E</i>	376
	<i>D.O</i>	0
	<i>G.S</i>	0
	<i>V.N</i>	415
	Total	791
<i>Tigzirt</i>	<i>V.E</i>	636
	<i>D.O</i>	0
	<i>G.S</i>	339
	<i>V.N</i>	19 065
	Total	20 040
<i>Souk Ahras</i>	<i>V.E</i>	311
	<i>D.O</i>	0
	<i>G.S</i>	0
	<i>V.N</i>	6 634
	Total	6 945
<i>Tiddis</i>	<i>V.E</i>	539
	<i>D.O</i>	0
	<i>G.S</i>	19
	<i>V.N</i>	8 806
	Total	9 364
<i>Musée de l'Enfant</i>	<i>V.E</i>	82 ¹	43	06
	<i>D.O</i>	51 ¹	24	192
	<i>G.S</i>	689 ¹	342	457
	<i>V.N</i>	1 298 ¹	793	325
	Total	2 120¹	1 202	980
<i>Guelma</i>	<i>V.E</i>	304 ¹	565	98
	<i>D.O</i>	123 ¹	00	05
	<i>G.S</i>	1 343 ¹	1 777	2 140
	<i>V.N</i>	3 765 ¹	4 995	3 105
	Total	5 548¹	7 337	5 348
<i>Chlef</i>	<i>V.E</i>	23 ¹	35	05
	<i>D.O</i>	0	00	00
	<i>G.S</i>	71 ¹	31	120
	<i>V.N</i>	452 ¹	700	305
	Total	546¹	766	430
Total Général		192 599¹	116 008	70 376

- *V.E*: Visiteurs Etrangers / - *D.O*: Délégations Officielles / - *G.S*: Groupes Scolaires / - *V.N*: Visiteurs Nationaux
- *F.V*: Foreign Visitors / - *O.D*: Official Delegations / - *SG*: Scolar Groups / *N.V*: National Visitors

¹Chiffres communiqués par l'OGEBEC au Ministère de la culture.

Tableau 10: Evolution des entrées des musées de sites de 2009 à 2011
Table 10: Evolution of Sites Museums Entries: 2009 to 2011

<i>Musées de sites</i>	<i>2009</i>	<i>2010</i>	<i>2011</i>
<i>Mont Riant</i>
<i>Tlemcen</i>	21 057 ¹	14 468	...
<i>Tébessa</i>	2 771 ¹	3 662	2 826
<i>Tipasa</i>	10 087 ¹	12 715	5 923
<i>Djémila</i>	43 478 ¹	37 907	29 332
<i>Ain Defla</i>
<i>Timgad</i>	23 712
<i>Annaba</i>	3 441 ¹	3 474	2 401
<i>Béjaïa</i>	0
<i>Cherchell</i>	14 890 ¹	6 113	3 479
<i>M'sila</i>	18 191 ¹	18 494	7 210
<i>Jijel</i>	1 624 ¹	3 134	6 622
<i>Tazoult</i>	2 993 ¹	1 733	1 284
<i>Tamentfoust</i>	4 285 ¹	4 353	4 196
<i>Ténes</i>	716 ¹	650	345
<i>Mostaganem</i>	791
<i>Tigzirt</i>	20 040
<i>Souk Ahras</i>	6 945
<i>Tiddis</i>	9 364
<i>Musée de l'Enfant</i>	2 120 ¹	1 202	980
<i>Guelma</i>	5 548 ¹	7 337	5 348
<i>Chlef</i>	546 ¹	766	430
Total	192 599¹	116 008	70 376

¹Chiffres communiqués par l'OGEBEC au Ministère de la culture.

3 - Sites et monuments historiques / Sites and Historical Monuments

Tableau 11: Répartition des sites historiques classés par wilaya de 2010 et 2011
Table 11: Distribution of Historical Sites Classified per Wilaya: 2010 and 2011

Wilaya	Sites Classés
Adrar	06
Chlef	06
Laghouat	07
Oum-El-Bouaghi	02
Batna	19
Bejaia	13
Biskra	18
Bechar	04
Blida	01
Bouira	03
Tamanrasset	02
Tebessa	24
Tlemcen	51
Tiaret	07
Tizi Ouzou	09
Alger	76
Djelfa	06
Jijel	03
Setif	07
Saida	04
Skikda	25
Sidi Bel Abbes	01
Annaba	05
Guelma	13
Constantine	20
Medea	06
Mostaganem	02
M Sila	02
Mascara	12
Ouargla	04
Oran	34
El Bayadh	02
Illizi	04
Bordj Bou-Arredj	01
Boumerdes	01
El Tarf	02
Tindouf	02
Tissemsilt	04
El Oued	02
Khenchela	10
Souk Ahras	07
Tipasa	36
Mila	05
Ain Defla	05
Naama	01
A In - Temouchent	01
Ghardaia	06
Relizane	01
Total	482

4 - Formation artistique supérieure / High Artistic Training

A - Etudiants en formation / Training Students

**Tableau 12: Effectif des étudiants des établissements de formation artistique supérieure selon l'année et le sexe - Années universitaires 2009/10 et 2010/11 -
 Table 12: Number of Students in High Training Artistic Establishments by Year & Sex - Academic Year: 2009/10 and 2010/11**

Etablissement	Année universitaire	Nombre					
		2009/2010*			2010/2011*		
		F	M	T	F	M	T
Institut Supérieur des Métiers du Spectacle et de l'Audiovisuel (I.S.M.A.S)	1 ^{ère} année	11	25	36	15	36	51
	2 ^{ème} année	11	23	34	06	23	29
	3 ^{ème} année	11	25	36	05	17	22
	Total général	33	73	106	26	76	102
Institut National Supérieur de Musique (I.N.S.M)	1 ^{ère} année	08	33	41	12	32	44
	2 ^{ème} année	02	18	20	04	16	20
	3 ^{ème} année	-	-	-	01	17	18
	4 ^{ème} année	01	02	03	-	-	-
Total général	11	53	64	17	65	82	
Ecole Supérieure des Beaux Arts (E.S.B.A)	1 ^{ère} année	32	26	58	53	51	104
	2 ^{ème} année	27	31	58	23	21	44
	3 ^{ème} année	16	16	32	25	28	53
	4 ^{ème} année	08	07	15	15	11	26
	5 ^{ème} année	10	34	44	08	07	15
Total général	93	114	207	124	118	242	

*Années universitaires 2009/2010 et 2010/2011: Etablissement I.S.M.A.S : il s'agit des étudiants, filière : Audiovisuel.
 A titre indicatif, le nombre total d'étudiants dans la filière: Arts dramatiques, il est de 28 dont 06 de sexe féminin pour l'année universitaire 2009/10.

Tableau 13: Répartition des étudiants de l'I.S.M.A.S selon l'année d'étude, le sexe et la discipline - Filière: Audiovisuel - Année universitaire 2009/10 -

Table 13: Number of Students in Spectacle Métiers and Audiovisual High Institute (S.M.A.H.I) by Year, Sex and Disciplines- Audiovisual Subject Academic Year: 2009/10

Filière: Audiovisuel

Spécialités	Nombre											
	1 ^{ère} Année			2 ^{ème} Année			3 ^{ème} Année			Total		
	F	M	T	F	M	T	F	M	T	F	M	T
Prise de Vue	01	03	04	00	07	07	01	05	06	02	15	17
Assistanat /Réalisation	06	10	16	05	11	16	04	09	13	15	30	45
Montage Script	00	07	07	00	00	00	00	00	00	00	07	07
Actorat	04	05	09	06	05	11	06	11	17	16	21	37
Total Général	11	25	36	11	23	34	11	25	36	33	73	106

Tableau 14: Répartition des étudiants de l'I.S.M.A.S selon l'année d'étude, le sexe et la discipline - Filière: Audiovisuel - Année universitaire 2010/11 -

Table 14: Number of Students in Spectacle Métiers and Audiovisual High Institute (S.M.A.H.I) by Year, Sex and Disciplines- Audiovisual Subject Academic Year: 2010/11

Filière: Audiovisuel

Spécialités	Nombre											
	1 ^{ère} Année			2 ^{ème} Année			3 ^{ème} Année			Total		
	F	M	T	F	M	T	F	M	T	F	M	T
Prise de Vue	01	03	04	01	03	04	00	05	05	02	11	13
Assistanat /Réalisation	11	15	26	01	09	10	04	08	12	16	32	48
Montage Script	01	07	08	00	05	05	00	00	00	01	12	13
Actorat	02	11	13	04	06	10	01	04	05	07	21	28
Total Général	15	36	51	06	23	29	05	17	22	26	76	102

Tableau 15: Effectif des étudiants selon la spécialité et le sexe de l'Institut national supérieur de musique (I.N.S.M) - Année universitaire 2009/10 -

Table 15: Number of Students by Specialty and Sex of the National High Institute of Music (N.H.I.M) - Academic Year: 2009/10

Spécialité	Chant et Instrument			Sciences de la Musique		
	Masculin	Féminin	Total	Masculin	Féminin	Total
Instrument à cordes						
Violon	3	0	3	5	1	6
Alto	0	0	0	4	1	5
Cello	0	0	0	5	0	5
QBasse	0	0	0	4	0	4
piano	2	0	2	Tous les étudiants sont concernés		
Luth	0	0	0	4	1	5
guitare	0	0	0	3	2	5
S/TOTAL	5	0	5	25	5	30
Instrument à vent en bois						
flute	0	0	0	4	1	5
Haut Bois	0	0	0	0	1	1
Saxophone	0	0	0	3	0	3
Basson	0	0	0	2	0	2
Clarinette	0	0	0	4	1	5
Accordéon	0	0	0	2	1	3
Chant	0	1	1	2	1	3
S/TOTAL	0	1	1	17	5	22
Instrument à vent en cuivre						
Trompette	0	0	0	2	0	2
Trombone	0	0	0	1	0	1
Rythme	0	0	0	3	0	3
S/TOTAL	0	0	0	6	0	6
Total général	05	01	06	48	10	58

Tableau 16: Effectif des étudiants selon la spécialité et le sexe de l'Institut national supérieur de musique (I.N.S.M) Année universitaire 2010/11
Table 16: Number of Students by Speciality and Sex of the National High Institute of Music (N.H.I.M) Academic Year 2010/11

<i>Spécialité</i>	<i>Filière</i>	<i>Chant et Instrument</i>			<i>Sciences de la Musique</i>		
		<i>Masculin</i>	<i>Féminin</i>	<i>Total</i>	<i>Masculin</i>	<i>Féminin</i>	<i>Total</i>
<i>Instruments à cordes</i>							
<i>Violon</i>		4	0	4	4	5	9
<i>Alto</i>		0	0	0	0	0	0
<i>Cello</i>		1	0	1	5	4	9
<i>QBasse</i>		0	0	0	8	0	8
<i>piano</i>		1	0	1	<i>Tous les étudiants sont concernés</i>		
<i>Luth</i>		0	0	0	5	1	6
<i>guitare</i>		3	1	4	0	1	1
<i>S/TOTAL</i>		9	1	10	22	11	33
<i>Instrument à vent en bois</i>							
<i>flute</i>		0	0	0	2	2	4
<i>Haut Bois</i>		0	0	0	3	1	4
<i>Saxophone</i>		3	0	3	4	0	4
<i>Basson</i>		0	0	0	2	0	2
<i>Clarinette</i>		0	0	0	2	1	3
<i>Accordéon</i>		0	0	0	0	0	0
<i>Chant</i>		0	0	0	2	2	4
<i>S/TOTAL</i>		3	0	3	15	6	21
<i>Instrument à vent en cuivre</i>							
<i>Trompette</i>		0	0	0	5	0	5
<i>Trombone</i>		0	0	0	3	0	3
<i>Rythme</i>		0	0	0	7	0	7
<i>S/TOTAL</i>		0	0	0	15	0	15
<i>Total général</i>		12	01	13	52	17	69

B - Etudiants diplômés / Graduated Students

Tableau 17: Effectif des diplômés selon la spécialité et le sexe de l'Institut supérieur des métiers du spectacle et de l'audiovisuel (I.S.M.A.S) - Années universitaires 2009/10 et 2010/11 -

Table 17: Number of Graduated by Speciality and Sex of the Spectacle Métiers and Audiovisual High Institute (S.M.A.H.I) - Academic Year: 2009/10 and 2010/11

Spécialités	Nombre					
	2009/2010			2010/2011		
	F	M	T	F	M	T
Prise de Vue	00	03	03	02	11	13
Assistanat /Réalisation	01	08	09	16	31	47
Arts Dramatiques	04	06	10	06	20	26
Montage Script	00	05	05	01	12	13
Total Général	05	22	27	25	74	99

Tableau 18: Effectif des diplômés selon la spécialité et le sexe de l'Ecole supérieure des beaux arts (E.S.B.A)- Années universitaires 2009/10 et 2010/11 -

Table 18: Number of Graduated by Specialty and Sex of Fine Art High School (F.A.H.S) - Academic Year: 2009/10 to 2010/11

Spécialités	Nombre					
	2009/2010			2010/2011		
	F	M	T	F	M	T
Design graphique	20	35	55	00	03	03
Design aménagement	28	17	45	02	03	05
Peinture	10	20	30	00	04	04
Sculpture	00	05	05	00	02	02
Céramique	01	07	08	01	00	01
Miniature	02	04	06	00	01	01
Total Général	61	88	149	03	13	16

5 - Espaces de lecture / Reading Spaces

Tableau 19: Nombre de bibliothèques créées dans le secteur de la culture au courant des années 2010 et 2011

Table 19: Number of Libraries Created in the Field of Culture During the Years: 2010 and 2011

Wilaya	Année	Bibliothèques principales de lecture publique		Bibliothèques de lecture publique	
		2010	2011	2010	2011
Adrar		01	-	01	-
Chlef		01	-	-	-
Laghouat		01	-	01	-
Oum-El-Bouaghi		01	-	03	05
Batna		-	-	-	-
Bejaia		01	-	-	-
Biskra		01	-	02	05
Bechar		01	-	-	-
Blida		-	-	-	-
Bouira		-	-	-	-
Tamanrasset		-	-	-	-
Tebessa		01	-	01	07
Tlemcen		01	-	-	14
Tiaret		01	-	07	04
Tizi Ouzou		-	-	-	-
Alger		-	-	-	-
Djelfa		01	-	15	08
Jijel		-	-	-	-
Setif		-	-	-	-
Saida		-	01	01	-
Skikda		-	-	-	-
Sidi Bel Abbes		01	-	06	-
Annaba		01	-	-	-
Guelma		-	-	-	-
Constantine		-	-	-	-
Medea		-	-	-	-
Mostaganem		-	01	-	-
M Sila		01	-	04	13
Mascara		01	-	02	-
Ouargla		-	-	-	-
Oran		-	-	-	-
El Bayadh		-	-	-	-
Illizi		-	-	-	-
Bordj Bou-Arreidj		-	-	-	-
Boumerdes		-	-	-	-
El Tarf		-	-	-	-
Tindouf		-	-	-	-
Tissemsilt		01	-	02	05
El Oued		-	01	03	02
Khenchela		-	-	-	-
Souk Ahras		-	-	-	-
Tipasa		01	-	-	-
Mila		-	-	-	-
Ain Defla		01	-	-	-
Naama		-	-	-	-
Ain - Temouchent		01	-	-	-
Ghardaia		-	01	-	-
Relizane		01	-	-	-
Total		20	04	48	63

6 - Dépôt légal / Legal Deposit

Tableau 20: Statistiques du dépôt légal selon la discipline - Années 1963 à 2009 -
 Table 20: Statistical of Legal Deposit by Disciplines: 1963 to 2009

Années	Généralités			Philosophie			Religion			Sciences Sociales		
	Total	Français	Arabe	Total	Français	Arabe	Total	Français	Arabe	Total	Français	Arabe
1963	34	28	06	00	00	00	07	06	01	51	48	03
1964	56	43	13	01	00	01	13	09	04	233	211	22
1965	12	12	00	01	00	01	09	04	05	168	146	22
1966	09	09	00	03	00	03	04	01	03	121	108	13
1967	92	74	18	00	00	00	22	14	08	239	223	16
1967	18	18	00	00	00	00	05	02	03	259	209	50
1969	33	29	04	01	01	00	05	00	05	181	157	24
1970	32	30	02	02	02	00	05	03	02	206	181	25
1971	22	18	04	01	01	00	02	01	01	146	134	12
1972	31	27	04	02	00	02	02	00	02	127	112	15
1973	21	12	09	00	00	00	06	03	03	90	86	04
1974	36	26	10	01	00	01	06	02	04	97	88	09
1975	20	12	08	07	02	05	05	02	03	228	195	33
1976	29	20	09	00	00	00	16	09	07	121	115	06
1977	56	39	17	02	02	00	00	00	00	124	107	17
1978	30	23	07	01	00	01	05	04	01	170	165	05
1979	30	25	05	02	00	02	05	01	04	139	135	04
1980	36	26	10	10	05	05	03	00	03	171	156	25
1981	62	30	32	11	03	08	07	01	06	213	137	76
1982	66	59	07	02	00	02	17	00	15	145	104	41
1983	36	29	07	08	05	03	19	02	17	196	106	90
1984	39	28	11	15	05	10	32	05	27	210	93	117
1985	36	28	08	11	01	10	37	04	33	198	108	90
1986	38	18	20	09	00	09	73	05	68	178	58	120
1987	13	10	03	18	00	18	39	02	37	202	92	110
1988	18	03	15	07	03	04	44	05	39	162	56	106
1989	42	28	14	03	02	01	48	01	47	134	89	45
1990	62	41	21	26	10	16	94	11	83	134	73	61
1991	30	26	04	17	05	12	88	10	78	172	67	105
1992	30	26	04	15	03	12	43	04	39	180	109	71
1993	49	24	25	27	04	23	32	05	27	168	75	93
1994	28	16	12	10	01	09	24	05	19	103	53	50
1995	14	05	09	07	02	05	27	03	24	91	41	50
1996	28	19	09	14	07	07	65	05	60	97	56	41
1997	16	10	06	13	04	09	127	02	125	90	37	53
1998	12	08	04	17	05	12	72	03	69	118	53	65
1999	35	21	14	19	05	14	85	03	82	340	80	260
2000	56	32	24	19	04	15	104	14	90	593	189	404
2001	46	30	16	29	04	25	115	04	111	378	100	278
2002	50	27	23	25	06	19	179	16	163	424	129	295
2003	71	41	30	34	04	30	176	13	163	483	119	364
2004	62	37	25	39	06	33	169	12	157	640	186	454
2005	57	29	28	25	02	23	119	18	101	572	138	434
2006	38	22	16	22	04	18	104	07	97	332	83	249
2007	13	08	05	32	08	24	86	06	80	437	69	368
2008	06	06	...	01	...	01	20	...	20
2009	02	02

Tableau 20 (Suite): Statistiques du dépôt légal selon la discipline - Années 1963 à 2009 -
Table 20 (Continued): Statistical of Legal Deposit by Disciplines: 1963 to 2009

Années	Littérature			Histoire			Ensemble		
	Total	Français	Arabe	Total	Français	Arabe	Total	Français	Arabe
1963	00	00	00	00	00	00	116	106	10
1964	01	01	00	06	03	03	496	448	48
1965	08	05	03	18	12	06	268	228	40
1966	15	13	02	11	07	04	226	197	29
1967	10	07	03	12	08	04	483	430	53
1967	15	06	09	17	09	08	379	303	76
1969	16	11	05	16	12	04	345	302	43
1970	26	16	10	14	07	07	349	294	55
1971	23	05	18	38	33	05	335	292	43
1972	08	04	04	15	11	04	223	189	34
1973	22	19	03	17	13	04	228	199	29
1974	24	08	16	26	07	19	489	380	109
1975	20	07	13	21	06	15	514	419	95
1976	23	04	19	26	20	06	469	421	48
1977	06	03	03	35	30	05	311	264	47
1978	13	07	06	09	05	04	295	266	29
1979	13	05	08	16	06	10	343	262	81
1980	29	10	19	20	06	14	441	347	94
1981	48	26	22	21	09	12	562	393	169
1982	87	30	57	44	20	24	585	430	155
1983	101	36	65	42	20	22	573	354	219
1984	121	47	74	62	16	46	774	455	319
1985	129	45	84	65	21	44	692	401	291
1986	185	58	127	75	18	57	781	353	428
1987	108	50	58	32	11	21	689	429	260
1988	94	49	45	28	11	17	467	223	244
1989	111	51	60	50	27	23	674	410	264
1990	119	59	60	51	12	39	662	306	356
1991	105	35	70	64	16	48	657	254	403
1992	85	42	43	35	21	14	638	372	266
1993	112	35	77	32	09	23	577	256	321
1994	76	29	47	39	13	26	450	233	217
1995	83	31	52	23	08	15	438	226	212
1996	120	41	79	41	14	27	657	342	315
1997	204	26	178	77	23	54	832	213	619
1998	102	18	84	89	22	67	712	242	470
1999	189	47	142	105	28	77	1092	328	764
2000	247	53	194	122	48	74	1578	522	1056
2001	271	60	211	88	34	54	1170	361	809
2002	555	215	340	109	40	69	1627	577	1050
2003	557	140	417	97	29	68	1745	509	1236
2004	573	193	380	182	66	116	2036	728	1308
2005	411	139	272	119	50	69	1568	524	1044
2006	296	93	203	87	47	40	1055	343	712
2007	715	139	576
2008	34	06	28
2009	02	02	...

Tableau 20 bis: Statistiques du dépôt légal - Années 2010 et 2011 -
Table 20 bis: Statistical of Legal Deposit: 2010 and 2011

Années	Nombre de Titres		Total
	Arabe	Français	
2010	3 551	1 293	4 844
2011	4 251	1 633	5 884

Observation: Non publication de la bibliographie des années 2010 - 2011.

7 - Cinéma / Cinema

Tableau 21: Répartition des salles de cinéma par wilaya - Année 2009 -
Table 21: Distribution of Cinemas per Wilaya: 2009

Wilaya	Propriété				Total	Situation		
	APC	Privée	M.culture	Autres		Fermée	Ouverte	Total
Adrar	2	0	0	0	2	1	1	2
Chlef	6	2	1	0	9	2	7	9
Laghouat	1	0	1	0	2	1	1	2
Oum-El-Bouaghi	1	0	3	0	4	4	0	4
Batna	7	0	1	3 (MJS)*	11	4	7	11
Bejaia	7	0	3	0	10	5	5	10
Biskra	1	0	1	1 (M.T)*	3	2	1	3
Bechar	6	0	1	0	7	7	0	7
Blida	3	1	1	0	5	3	2	5
Bouira	0	0	1	0	1	1	0	1
Tamanrasset	0	0	1	0	1	0	1	1
Tébessa	3	0	2	0	5	5	0	5
Tlemcen	7	4	1	0	12	9	3	12
Tiaret	2	0	2	0	4	3	1	4
Tizi Ouzou	14	0	2	0	16	16	0	16
Alger	43	2	7	0	52	28	24	52
Djelfa	3	0	0	0	3	3	0	3
Jijel	3	2	0	0	5	5	0	5
Sétif	7	1	1	1 (M.T)*	10	9	1	10
Saïda	1	0	3	0	4	4	0	4
Skikda	9	1	0	0	10	8	2	10
Sidi Bel-Abbès	2	0	3	0	5	0	5	5
Annaba	8	0	2	0	10	2	8	10
Guelma	0	0	1	0	1	1	0	1
Constantine	4	1	2	0	7	7	0	7
Médea	5	3	0	0	8	6	2	8
Mostaganem	5	3	2	0	10	10	0	10
M Sila	1	0	1	0	2	1	1	2
Mascara	4	0	1	0	5	3	2	5
Ouargla	6	0	0	0	6	6	0	6
Oran	15	0	1	0	16	11	5	16
El Bayadh	1	0	1	0	2	0	2	2
Illizi	1	0	1	0	2	2	0	2
Bordj Bou Arreridj	3	0	0	0	3	2	1	3
Boumerdes	8	2	0	1 (INH)*	11	11	0	11
El Tarf	3	0	0	0	3	3	0	3
Tindouf	0	0	1	0	1	1	0	1
Tissemsilt	0	0	1	0	1	1	0	1
El Oued	3	0	0	0	3	3	0	3
Khenchela	0	0	1	0	1	1	0	1
Souk Ahras	0	2	1	0	3	3	0	3
Tipasa	12	1	0	0	13	13	0	13
Mila	1	0	0	0	1	1	0	1
Ain Defla	8	0	0	0	8	3	5	8
Naama	2	0	1	0	3	3	0	3
Ain -Témouchent	9	0	2	0	11	5	6	11
Ghardaïa	2	0	0	0	2	1	1	2
Relizane	4	1	0	0	5	2	3	5
Total	233	26	54	06	319	222	97	319
%	73,0	8,2	16,9	1,9	100	69,6	30,4	100

* MJS = Ministère de la jeunesse et des sports. / MT = Ministère du tourisme. / INH = Institut national des hydrocarbures

Tableau 22: Répartition des salles de cinéma par wilaya - Année 2010 et 2011
Table 22: Distribution of Cinemas per Wilaya: 2010 and 2011

Wilaya	N ^{bre} salles	Propriété				Situation		
		MC	APC	Privée	Association	Ouverte	Fermée	Autres
Adrar	3	1	2	0	0	0	3	0
Chlef	8	1	7	0	0	0	8	0
Laghouat	2	1	1	0	0	0	2	0
Oum-El-Bouaghi	3	2	1	0	0	0	3	0
Batna	7	0	7	0	0	0	7	0
Bejaia	10	2	8	0	0	3	5	2
Biskra	3	0	2	0	1	0	3	0
Bechar	6	1	5	0	0	0	6	0
Blida	12	0	11	1	0	3	6	3
Bouira	2	0	2	0	0	0	2	0
Tamanrasset	1	1	0	0	0	0	0	1
Tébessa	2	0	2	0	0	0	2	0
Tlemcen	10	5	5	0
Tiaret	5	0	5	0	0	1	4	0
Tizi Ouzou	12	4	8	0	0	1	6	5
Alger	50	7	37	4	2	14	16	20
Djelfa	4	0	4	0	0	2	2	0
Jijel	3	0	3	0	0	0	3	0
Sétif	9	0	5	4	0	0	6	3
Saida	3	3	0	0	0	0	3	0
Skikda	9	2	5	2	0	1	7	1
Sidi Bel-Abbès	3	3	0	0	0	1	2	0
Annaba	7	1	1	5	0	6	1	0
Guelma	4	1	1	0	2	2
Constantine	7	2	5	0	0	0	7	0
Médea	8	0	6	2	0	0	6	2
Mostaganem	11	0	9	2	0	0	7	4
M'sila	1	1	0	0	0	0	0	1
Mascara	7	1	5	1	0	0	0	7
Ouargla	6	0	6	0	0	0	5	1
Oran	28	0	28	0	0	3	20	5
ELbayadh	2	1	1	0	0	1	0	1
Illizi	2	0	2	0	0	2	0	0
Bordj Bou Arreridj	2	0	2	0	0	0	1	1
Boumerdes	4	0	3	1	0	0	0	4
El tarf	5	0	5	0	0	0	0	5
Tindouf	1	0	1	0	0	0	0	1
Tissmsilt	0	0	0	0	0	0	0	0
El Oued	3	0	3	0	0	3	0	0
Khenchela	1	1	0	0	0	0	0	1
Souk Ahras	3	1	0	2	0	0	1	2
Tipasa	14	0	14	0	0	8	6	0
Mila	0	0	0	0	0	0	0	0
Ain Defla	8	0	8	0	0	0	8	0
Naama	2	2	0	0	0	0	2	0
Ain - Témouchent	11	0	11	0	0	0	4	7
Ghardaia	1	0	1	0	0	0	0	1
Relizane	5	0	5	0	0	0	1	4
Total	310	39	232	24	3	54	172	84

8 - Associations culturelles / Cultural Associations

**Tableau 23: Répartition des associations culturelles selon la discipline et par wilaya
- Courant des Années (2010 et 2011)**

**Table 23: Distribution of Cultural Associations by Discipline and Wilaya
- During the Years (2010 and 2011)**

Wilaya	Littéraire	Artistique	Histoire Patrimoine	Scientifique	Pluri disciplinaires	Culturelle	Théatrale	Total
Adrar	-	68	41	-	35	110	01	255
Chlef	-	07	01	01	06	22	-	37
Laghouat	-	16	05	-	07	-	06	34
Oum-El-Bouaghi	-	11	06	01	11	26	03	58
Batna	-	04	03	-	01	20	-	28
Bejaia	-	08	05	-	13	41	07	74
Biskra	03	18	02	-	14	-	04	41
Bechar	06	16	17	-	06	17	-	62
Blida	-	25	01	11	12	11	04	64
Bouira	01	04	01	-	04	09	04	23
Tamanrasset	03	79	65	17	01	05	04	174
Tébessa	-	07	07	-	04	-	-	18
Tlemcen	-	13	02	-	04	03	02	24
Tiaret	02	09	03	-	01	03	03	21
Tizi Ouzou	-	01	-	06	17	96	01	121
Alger	-	07	-	-	17	02	05	31
Djelfa	03	07	21	05	65	03	05	109
Jijel	02	08	04	12	08	-	-	34
Sétif	05	19	09	15	21	-	02	71
Saida	-	15	04	-	05	11	02	37
Skikda	01	24	05	08	35	11	09	93
Sidi Bel-Abbès	01	18	01	-	-	04	02	26
Annaba	-	05	05	-	-	05	02	17
Guelma	01	12	02	-	-	-	-	15
Constantine	01	15	02	01	-	05	03	27
Médea	-	11	06	-	03	34	04	58
Mostaganem	03	37	-	05	61	-	15	121
M Sila	05	08	02	-	05	08	03	31
Mascara	06	52	20	02	71	-	06	157
Ouargla	-	08	01	03	11	-	-	23
Oran	-	07	-	-	-	41	04	52
El Bayadh	-	02	-	-	16	-	01	19
Illizi	-	30	02	-	08	-	-	40
Bordj.Bou-Argeridj	-	10	05	-	03	-	05	23
Boumerdes	-	-	02	01	10	-	05	18
El Tarf	-	-	01	02	08	-	-	11
Tindouf	01	08	07	-	03	02	01	22
Tissemsilt	-	04	02	-	-	-	-	06
El Oued	11	21	11	-	36	-	03	82
Khenchela	-	14	03	01	05	18	01	42
Souk Ahras	-	14	04	-	-	-	-	18
Tipasa	-	29	10	07	37	15	08	106
Mila	-	08	05	-	03	12	01	29
Ain Defla	-	07	-	-	14	-	-	21
Naama	02	11	11	-	-	01	-	25
Ain - Témouchent	-	13	02	-	05	-	04	24
Ghardaia	01	58	24	02	51	17	03	156
Relizane	06	25	23	-	27	13	06	100
Total	64	793	353	100	664	565	139	2 678

9 - Festivals / Festivals

Tableau 24: Liste des festivals - Période 2006 à 2011
Table 24: List of Festivals - Period 2006 to 2011

NOM DU FESTIVAL	LIEU	DATE
25 FESTIVALS INTERNATIONAUX		
Festival culturel arabo africain des danses folkloriques	Tizi Ouzou	17 au 21 juillet
Festival culturel international du cinéma d'Alger	Alger	
Festival culturel international des danses populaires	Sidi Bel-Abbès	12 au 18 juillet
Festival culturel international de Djemila	Sétif	22 au 30 juillet
Festival culturel international de la musique andalouse « Malouf »	Constantine	23 au 28 octobre
Festival culturel international de la bande dessinée	Alger	13 au 17 octobre
Festival culturel international de Timgad	Batna	08 au 17 juillet
Festival culturel arabe du cinéma	Oran	
Festival culturel maghrébin de musique andalouse	Koléa (Tipaza)	23 au 27 mars
Festival international de la musique andalouse et des musiques anciennes	Alger	15 au 25 décembre
Festival culturel international de la musique jazz	Constantine	13 au 21 mai
Festival culturel international de la musique gnaoui	Alger	15 au 20 juillet
Festival culturel international de la littérature et du livre de jeunesse	Alger	27 mai au 05 juin
Festival culturel international de la calligraphie arabe	Alger	26 mai au 02 juin
Festival culturel international de la miniature et des arts décoratifs	Alger	16 au 21 octobre
Festival culturel international de l'art pictural contemporain	Alger	1 ^{er} au 7 novembre
Festival culturel international du théâtre	Alger	14 au 25 octobre
Festival culturel international de danse contemporaine	Alger	18 au 23 décembre
Festival culturel international de musique «Samaâ (écoute) Soufi »	Alger	11 au 17 novembre
Festival culturel international du « Chant » « EL INCHAD »	Constantine	7 au 12 octobre
Festival culturel international de musique symphonique	Alger	09 au 14 décembre
Festival culturel international de « Abalessa-Tinhinan » pour les arts de l'Ahaggar	Tamanrasset	15 au 20 février
Festival culturel international du livre, dénommé « salon international du livre d'Alger – SILA ».	Alger	27 octobre au 06 novembre
Festival culturel international « L'été en musique »	Alger	
festival culturel maghrébin du cinéma	Alger	

25 FESTIVALS NATIONAUX

Festival culturel national du théâtre professionnel	Alger	24 mai au 04 juin
Festival culturel national de musique et chanson « Châabi »	Alger	25 au 31 août
Festival culturel national de la musique andalouse « Malouf »	Constantine	21 au 28 juillet
Festival culturel national des étudiants des écoles artistiques et des jeunes talents (Carrefour des beaux arts)	Sidi Bel-Abbes	29 octobre au 03 novembre
Festival culturel national des musiques actuelles	Bordj Bou-Arréridj	01 au 06 juillet
Festival culturel national de la chanson « Raï »	Sidi Bel Abbès	28 juillet au 02 août
Festival culturel national de poésie féminine	Constantine	10 au 14 octobre
Festival culturel national « aïssaoua »	Mila	15 au 20 mai
Festival culturel national de la chanson bédouie et de poésie populaire	Tissemsilt	31 octobre au 06 novembre
Festival culturel national du théâtre comique	Médéa	26 octobre au 1 ^{er} novembre
Festival culturel national de la musique et de la chanson citadine	Annaba	26 août au 03 septembre
Festival culturel national du film amazigh	Tizi Ouzou	15 au 21 mars
Festival culturel national de « ahellil »	Timimoun - Adrar	24 au 30 décembre
Festival culturel national de la musique hawzi	Tlemcen	13 au 19 juillet
Festival culturel national de musique des jeunes	Oum El Bouaghi	02 au 08 juillet
Festival culturel national des marionnettes	Aïn Témouchent	01 au 7 juin
Festival culturel national de la musique andalouse « sanaâ »	Alger	12 au 18 juillet
Festival culturel national de musique gnaoui	Béchar	02 au 08 mai
Festival culturel national du théâtre pour enfants	Khenchela	05 au 12 juillet
Festival culturel national de la musique et de la chanson amazighes	Tamanrasset	18 au 23 décembre

Festival culturel national des « créations féminines »	Alger	12 au 18 mai
Festival culturel national du théâtre amateur	Mostaganem	17 au 26 juillet
Festival culturel national du théâtre amazigh	Batna	10 au 18 décembre
Festival culturel national de l'art photographique	Alger	21 au 28 octobre
Festival culturel national des femmes productrices de théâtre.	Tizi Ouzou	24 au 30 novembre

70 FESTIVALS LOCAUX

Festival local du théâtre Professionnel	Sidi Bel-Abbès	16 au 22 avril
Festival local du théâtre Professionnel	Annaba	08 au 13 mars
Festival culturel local de la musique et de la chanson oranaises	Oran	29 juillet au 03 août
Festival culturel local de la musique et de la chanson sétifiennes.	Sétif	29 octobre au 04 novembre
Festival culturel local de la musique et de la chanson targuies	Djanet (Illizi)	27 octobre au 02 novembre
Festival culturel local de la musique et de la chanson du M'Zab.	Ghardaïa	30 septembre au 04 octobre
Festival culturel local de la musique et de la chanson d'Oued Souf.	El Oued	02 au 08 décembre
Festival culturel local de la musique et de la chanson kabyles	Béjaïa	27 novembre au 02 décembre
Festival culturel local de la musique et de la chanson chaouies	Khenchela	11 au 17 novembre
Festival culturel local des arts et des cultures populaires	Adrar	Durant toute l'année
Festival culturel local des arts et des cultures populaires	Chlef	Durant toute l'année
Festival culturel local des arts et des cultures populaires	Laghouat	Durant toute l'année
Festival culturel local des arts et des cultures populaires	Oum El Bouaghi	Durant toute l'année
Festival culturel local des arts et des cultures populaires	Batna	Durant toute l'année
Festival culturel local des arts et des cultures populaires	Béjaïa	Durant toute l'année
Festival culturel local des arts et des cultures populaires	Biskra	Durant toute l'année
Festival culturel local des arts et des cultures populaires	Béchar	Durant toute l'année
Festival culturel local des arts et des cultures populaires	Blida	Durant toute l'année
Festival culturel local des arts et des cultures populaires	Bouira	Durant toute l'année
Festival culturel local des arts et des cultures populaires	Tamanrasset	Durant toute l'année
Festival culturel local des arts et des cultures populaires	Tébessa	Durant toute l'année
Festival culturel local des arts et des cultures populaires	Tlemcen	Durant toute l'année
Festival culturel local des arts et des cultures populaires	Tiaret	Durant toute l'année
Festival culturel local des arts et des cultures populaires	Tizi Ouzou	Durant toute l'année
Festival culturel local des arts et des cultures populaires	Alger	Durant toute l'année
Festival culturel local des arts et des cultures populaires	Djelfa	Durant toute l'année
Festival culturel local des arts et des cultures populaires	Jijel	Durant toute l'année
Festival culturel local des arts et des cultures populaires	Sétif	Durant toute l'année
Festival culturel local des arts et des cultures populaires	Saïda	Durant toute l'année
Festival culturel local des arts et des cultures populaires	Skikda	Durant toute l'année
Festival culturel local des arts et des cultures populaires	Sidi Bel Abbès	Durant toute l'année
Festival culturel local des arts et des cultures populaires	Annaba	Durant toute l'année
Festival culturel local des arts et des cultures populaires	Guelma	Durant toute l'année
Festival culturel local des arts et des cultures populaires	Constantine	Durant toute l'année
Festival culturel local des arts et des cultures populaires	Médéa	Durant toute l'année
Festival culturel local des arts et des cultures populaires	Mostaganem	Durant toute l'année
Festival culturel local des arts et des cultures populaires	M'sila	Durant toute l'année
Festival culturel local des arts et des cultures populaires	Mascara	Durant toute l'année
Festival culturel local des arts et des cultures populaires	Ouargla	Durant toute l'année
Festival culturel local des arts et des cultures populaires	Oran	Durant toute l'année
Festival culturel local des arts et des cultures populaires	El Bayadh	Durant toute l'année
Festival culturel local des arts et des cultures populaires	Illizi	Durant toute l'année
Festival culturel local des arts et des cultures populaires	Bordj Bou-Arréridj	Durant toute l'année
Festival culturel local des arts et des cultures populaires	Boumerdès	Durant toute l'année
Festival culturel local des arts et des cultures populaires	El Taref	Durant toute l'année
Festival culturel local des arts et des cultures populaires	Tindouf	Durant toute l'année
Festival culturel local des arts et des cultures populaires	Tissemsilt	Durant toute l'année
Festival culturel local des arts et des cultures populaires	El Oued	Durant toute l'année
Festival culturel local des arts et des cultures populaires	Khenchela	Durant toute l'année
Festival culturel local des arts et des cultures populaires	Souk Ahras	Durant toute l'année
Festival culturel local des arts et des cultures populaires	Tipaza	Durant toute l'année
Festival culturel local des arts et des cultures populaires	Mila	Durant toute l'année
Festival culturel local des arts et des cultures populaires	Aïn Defla	Durant toute l'année
Festival culturel local des arts et des cultures populaires	Naâma	Durant toute l'année

Festival culturel local des arts et des cultures populaires	Aïn Témouchent	Durant toute l'année
Festival culturel local des arts et des cultures populaires	Ghardaïa	Durant toute l'année
Festival culturel local des arts et des cultures populaires	Relizane	Durant toute l'année
Festival culturel local de « Sebeiba»	Djanet (Illizi)	13 au 18 décembre
Festival culturel local du « Chant »	Bou Saâda (M'sila)	04 au 11 avril
Festival culturel Local du « Chant »	Mostaganem	15 au 22 mai
Festival culturel Local du « Chant »	Guelma	02 au 09 mai
Festival culturel Local du « Chant»	Ouargla	15 au 22 avril
Festival culturel Local du tapis « Ait Hicham »	Tizi-ouzou	28 juillet au 02 août
Festival culturel Local de la poterie « Maâtkas »	Tizi-ouzou	16 au 22 juillet
Festival culturel Local « Lire en fête »	Alger	15 au 30 juillet
Festival culturel Local « Lire en fête »	Blida	22 juillet au 02 août
Festival culturel Local « Lire en fête »	Tizi Ouzou	16 au 30 juillet
Festival culturel Local « Lire en fête »	Médéa	15 au 25 juillet
Festival culturel Local « Lire en fête »	Boumerdes	15 au 25 juillet
Festival culturel Local « Lire en fête »	Tipasa	20 juillet au 02 août

TOTAL GENERAL 120

Chapitre X: Sécurité sociale	Page	Chapter X: Social Security
I - Généralités	215	I- Genralities
II - Activités des caisses	216	II - Activities of Funds
Tableau 1: Evolution des Recettes et des Dépenses du système de Sécurité Sociale (1) CNAS* de 2001 à 2012	216	Table 1: Evolution of Receipts and Expenses of Fund Social Security System (1) NFSS*: 2001 to 2012
Tableau 2: Evolution des remboursements des produits pharmaceutiques, les accidents de travail et les maladies professionnelles de 1988 à 2012	216	Table 2: Evolution of Pharmaceutical Products , industrial injuries and Occupational diseases: 1988 to 2012
Tableau 3: Cotisations et prestations sociales de la CNAS de 2001 à 2012	217	Table 3: Fund Shares and Social Benefits of the National Fund of Social Security: 2001 to 2012
Tableau 4: Opérations de la Sécurité Sociale CNAS (hors Caisse Retraite & Mutuelle Agricole) de 2001 à 2012	217	Table 4: Social Security Operations (Excluding The Pension Fund of Agricultural Mutualist Fund): 2001 to 2012
Tableau 5: Evolution des Recettes et des Dépenses de la Caisse Nationale de la Retraite (CNR) de 2002 à 2012	218	Table 5: Evolution of Receipts and Expenditures of the National Retirement Fund (NRF) : 2002 to 2012
Tableau 6: Evolution des Recettes et des Dépenses de la Caisse Nationale de Sécurité Sociale des Non Salariés (CASNOS) de 2001 à 2012	218	Table 6: Evolution of Receipts and Expenditures of the National Social Security Office of the Non Wage-Earned Persons: 2001 to 2012
Tableau 7: Evolution des Recettes et des Dépenses de la Caisse Nationale d'Assurance Chômage (CNAC) de 2001 à 2012	219	Table 7: Evolution of Receipts and Expenditures of the National Insurance Unemployment Fund: 2001 to 2012
Tableau 8: Evolution des Recettes et des Dépenses de la Caisse Nationale des congés payés du chômage intempérie des secteurs du bâtiment, des travaux publics et de l'hydraulique (CACOBATPH) de 2001 à 2012	219	Table 8: Evolution of Receipts and Expenditures of the National Fund of Paid Holidays of Bad Weather Unemployment in Sectors of Building, Public Works and Hydraulics: 2001 to 2012

I - Généralités

Le terme générique « Sécurité Sociale » recouvre quatre grandes catégories de prestation :

a) Les prestations servies au titre de la législation des accidents de travail.

b) Les assurances sociales elles - mêmes divisées en :

- ✓ Assurance maladie ;
- ✓ Assurance invalidité ;
- ✓ Assurance maternité ;
- ✓ Assurance décès ;
- ✓ Allocations aux anciens travailleurs.

c) Les allocations familiales.

d) Les retraites.

Organisation administrative :

L'organisation administrative de la Sécurité Sociale est double :

- ✓ Au niveau national elle se compose d'une Caisse Nationale de Sécurité Sociale (CNAS) et d'une Caisse Nationale de Retraite (CNR).
- ✓ Au niveau régional nous comptons une caisse de Sécurité Sociale par wilaya et une caisse de retraite par wilaya.

Signalons que le seul régime particulier à subsister est le régime agricole qui se compose de caisses régionales et d'une Caisse Nationale de Mutualité Agricole.

I - Generalities

The generic term « Social Security » recovers four great categories of prestations:

a) Prestations served as legislations of industrial injuries.

b) National insurance divided into:

- Disease insurance;
- Invalidity insurance;
- Maternity insurance;
- Death insurance;
- Allocations to old workers.

c) Family allowances.

d) Retirement

Administrative Organization:

The administrative organisation of the social security is double:

- ✓ It is composed of the National Fund of Social Security (CNAS) and the National Retirement Fund (NRF) the national level.
- ✓ We count one Social Security Fund and one Pension Fund per Wilayate, the regional level.

Pointing out that the only particular rule left is the agricultural one which is composed of Regional Fund and of an Agricultural Mutualist National Fund.

II - Activités des caisses

II - Activities of Funds

Tableau 1: Evolution des Recettes et des Dépenses du système de Sécurité Sociale (1) CNAS Caisse nationale des assurances sociales de 2001 à 2012

Table 1: Evolution of Receipts and Expenses of Fund Social Security System (1) National Fund of Social Security: 2001 to 2012

	Unité: 1000 D.A.					
	2001	2002	2003	2004	2005	2006
Recettes**	88 173 856	104 770 780	115 330 643	137 144 406	169 702 948	162 429 201
Dépenses**	80 604 875 ¹	98 719 064	106 430 650	128 658 775	159 710 475 ¹	160 858 422
Solde	+ 7 568 981¹	+ 6 051 716	+ 8 899 993	+ 8 485 631	+ 9 992 473¹	+ 1 570 779
Nombre d'assurés sociaux	4 546 666	4 089 220	5 215 213	5 497 480	6 369 390	6 816 223

	Unité: 1000 D.A.					
	2007	2008	2009	2010	2011	2012
Recettes**	176 930 075	217 423 186	237 279 581	290 834 513	365 444 417	477 316 066
Dépenses**	167 284 883	191 726 288	187 103 526	209 741 505 ¹	240 607 471	283 758 405
Solde	+ 9 645 192	+ 25 696 898	+ 50 176 055	+ 81 093 008¹	+124 836 946	+193 557 661
Nombre d'assurés sociaux	7 337 372	7 800 320	8 312 826	8 494 919	8 819 160	9 288 143

Source: Ministère du Travail et de la sécurité Sociale./** Données extracomptables/(1)Hors Retraite et Mutuelle agricole.

¹Chiffres révisés par rapport à l'édition précédente.

Tableau 2: Evolution des remboursements des produits pharmaceutiques, les accidents de travail et les maladies professionnelles de 1988 à 2012

Table 2: Evolution of Pharmaceutical Products, industrial injuries and Occupational diseases: 1988 to 2012

Années	Unité: 1000 D.A.	
	Produits Pharmaceutiques	Accidents de Travail et Maladies Professionnelles
1988	500 000	865 601
1989	740 000	976 090
1990	940 231	1 063 107
1991	1 348 412 ¹	1 357 729
1992	3 531 871	1 807 600
1993	5 534 062	2 255 155
1994	6 485 568	2 902 943
1995	10 623 358	3 604 681
1996	15 000 794	4 302 424
1997	16 533 809	4 611 125
1998	16 246 471	5 108 927
1999	15 908 555	5 820 846
2000	19 800 044	6 082 931 ¹
2001	23 053 167	7 358 029
2002	25 743 746	7 991 896
2003	33 373 005	8 223 959
2004	40 378 338	9 975 234
2005	47 294 513	10 373 780 ¹
2006	51 015 727	10 523 344 ¹
2007	60 843 615	12 089 839 ¹
2008	72 721 309	12 801 118 ¹
2009	76 908 050	13 619 989 ¹
2010	89 132 885	15 155 385 ¹
2011	103 320 988	17 083 968
2012	124 661 142	19 545 086

Source: Ministère du travail et de la sécurité sociale. / ¹Chiffre révisé par rapport à l'édition précédente.

Tableau 3: Cotisations et prestations sociales de la CNAS de 2001 à 2012 (1)
Table 3: Fund Shares and Social Benefits of the National Fund of Social Security: 2001 to 2012 (1)

	Unité: 1000 D.A.					
	2001	2002	2003	2004	2005	2006
Cotisations Sociales / Social Shares	83 384 316	89 165 467	101 563 627	114 018 359	127 412 141	141 788 866
Prestations Sociales / Social	68 104 300 ¹	78 248 952	91 089 948	108 223 752	123 498 074	137 262 446

	Unité: 1000 D.A.					
	2007	2008	2009	2010	2011	2012
Cotisations Sociales / Social Shares	164 182 050	206 086 634	229 759 489	279 262 891	357 362 727	473 876 062
Prestations Sociales / Social Prestations	143 333 024	168 779 993	164 929 586	183 015 602	204 719 153	247 559 975

Source: Ministère du Travail et de la sécurité Sociale / (1) Hors Retraite et Mutuelle agricole. / ¹Chiffre révisé par rapport à l'édition précédente.

Tableau 4: Opérations de la Sécurité Sociale CNAS (hors Caisse Retraite & Mutuelle Agricole) de 2001 à 2012
Table 4: Social Security Operations (Excluding The Pension Fund of Agricultural Mutualist Fund): 2001 to 2012

	Unité: 1000 D.A.					
	2001	2002	2003	2004	2005	2006
Recettes						
a) Recettes dont:	88 173 856	104 770 780	115 330 643	137 144 406	169 702 948	162 429 201
Cotisations Sociales (Hors Retraite et Mutuelle)	83 384 316	89 165 467	101 563 627	114 018 359	127 412 141	141 788 866
Autres recettes	4 789 540	15 605 313	13 767 016	23 126 047	42 290 807	20 640 335
Dépenses						
b) Dépenses:	80 604 875¹	98 719 064	106 430 650	128 658 775	159 710 475	160 858 422
1/ Prestations Sociales dont :	68 104 300¹	78 248 952	91 089 948	108 223 752	123 498 074	137 262 446
Assurances Sociales	37 947 772 ¹	44 301 578	55 285 543	69 286 786	76 060 808	88 577 651
Prestations Familiales
Accidents de travail & maladies professionnelles	7 358 028	7 991 896	8 223 959	9 975 234	10 373 780	10 523 344
Congé payé & Chômage intempéries
Fonds d'aide et de secours
Forfaits Hôpitaux	21 361 204	24 000 000	25 000 000	27 021 274	35 000 000	35 000 000
Transferts pour soins à l'étranger	1 437 295	1 955 478 ²	2 580 446	1 940 458	2 063 486	3 161 451
2/ Dépenses de fonctionnement et d'équipement	12 500 575	20 470 112	15 340 702	20 435 023	36 212 401	23 595 976
Solde						
Solde (a-b)	+ 7 568 981¹	+ 6 051 716	+ 8 899 993	+ 8 485 631	+ 9 992 473	+ 1 570 779

²Chiffre corrigé

	Unité: 1000 D.A.					
	2007	2008	2009	2010	2011	2012
Recettes						
a) Recettes dont:	176 930 075	217 423 186	237 279 581	290 834 513	365 444 417	477 316 066
Cotisations Sociales (Hors Retraite et Mutuelle)	164 182 050	206 086 634	229 759 489	279 262 891	357 362 727	473 876 062
Autres recettes	12 748 025	11 336 552	7 520 092	11 571 622	8 081 690	3 440 004
Dépenses						
b) Dépenses:	167 284 883	191 726 288	187 103 526	209 741 505¹	240 607 471	283 758 405
1/ Prestations Sociales dont :	143 333 024	168 779 993	164 929 586	183 015 602	204 719 153	247 559 975
Assurances Sociales	93 654 694	117 220 303	112 529 991	130 742 564	148 326 228	177 391 520
Prestations Familiales
Accidents de travail & maladies	12 089 839	12 801 118	13 619 989	15 155 385	17 367 672	19 394 887
Congé payé & Chômage intempéries
Fonds d'aide et de secours
Forfaits Hôpitaux	35 000 000	38 000 000	38 000 000	36 649 041	38 000 000	48 129 410
Transferts pour soins à l'étranger	2 588 491	758 572	779 606	468 612	1 025 253	2 644 158
2/ Dépenses de fonctionnement et	23 951 859	22 946 295	22 173 940	26 725 902	35 888 318	36 198 430
Solde						
Solde (a-b)	+ 9 645 192	+ 25 696 898	+ 50 176 055	+ 81 093 008¹	+124 836 946	+ 193 557 661

Source: Ministère du Travail et de la sécurité Sociale. / ¹Chiffre révisé par rapport à l'édition précédente.

**Tableau 5: Evolution des Recettes et des Dépenses de la Caisse Nationale de la Retraite (CNR) (1)
de 2002 à 2012**

**Table 5: Evolution of Receipts and Expenditures of the National Retirement Fund (NRF) (1):
2002 to 2012**

	Unité: Million de DA										
	2002	2003	2004	2005	2006	2007	2008	2009	2010	2011	2012
Recettes	141 300	148 710	183 460	190 110	204 150	244 910	284 400	317 550	360 471	445 663	683 060
Dépenses	143 070	145 440	172 300	186 930	212 870	250 720	278 260 ¹	298 750	350 067	406 601	572 520
Solde	-1 770	+3 270	+11 160	+3 180	-8 720	-5 810	+6140[*]	+18 800	+10 405	+39 062	+110 540
Nombre de retraités**	1 422 645	1 512 681	1 605 527	1 688 055	1 771 596	1 858 902	1 948 138	2 075 444	2 169 892	2 189 702	2 319 531

Source: Ministère du Travail et de la sécurité Sociale (1) Branches retraite et retraite anticipée. / ¹ Chiffre révisé par rapport à l'édition précédente.

* Compte non tenu de la provision des placements Khalifa banque (6 900 Millions de dinars).

** Tous avantages de retraite confondus.

**Tableau 6: Evolution des Recettes et des Dépenses de la Caisse Nationale de Sécurité Sociale
Non Salariés (CASNOS) de 2001 à 2012**

**Table 6: Evolution of Receipts and Expenditures of the National Social Security Office of the
Non Wage-Earned Persons: 2001 to 2012**

	Unité: Million de DA					
	2001 ^(*)	2002 ^(*)	2003 ^(*)	2004 ^(*)	2005 ^(*)	2006 ^(*)
Recettes de cotisations(1)	9 065 ¹	10 121 ¹	9 543 ¹	10 092	10 588	11 634 ¹
Dépenses (2)	8 819	9 464	10 306	11 700	12 993	13 497
dont Retraite	...	4 491	4 721	5 039	5 362	5 744
Solde	+246	+ 657¹	-763¹	-1 608	-2 405	-1 863¹
Dénombrement des affiliés au régime des non salariés						
Nombre d'affiliés (fichier historique)*	...	1 067 177 ¹	1 082 262 ¹	1 068 497 ¹	1 088 276 ¹	1 182 033 ¹
dont: - Nombre d'affiliés actifs**	743 664	604 621 ¹	646 785 ¹	680 543 ¹	720 090 ¹	765 940 ¹
- Retraités***	134 908	145 468	156 070	169 284	177 891	185 791
Nombre de cotisants à jour	343 500	298 069¹	305 604¹	286 718¹	291 776¹	303 164¹

	Unité: Million de DA					
	2007 ^(*)	2008 ^(*)	2009 ^(*)	2010 ^(*)	2011 ^(**)	2012 ^(**)
Recettes de cotisations(1)	14 545 ¹	17 146 ¹	19 095 ¹	23 668 ¹	25 495	30 862
Dépenses (2)	15 385	17 161 ¹	17 739 ¹	20 236 ¹	23 634	26 322
dont Retraite	6 112	6 882 ¹	7 687	8 213 ¹	9 442	10 683
Solde	-840¹	-15¹	+1 356¹	+3 432¹	+1 861	+4 540
Dénombrement des affiliés au régime des non salariés						
Nombre d'affiliés (fichier historique)*	1 234 761	1 271 338	1 317 064	1 364 109	1 320 426 ¹	1 387 911
dont: - Nombre d'affiliés actifs**	819 821 ¹	877 329 ¹	941 825 ¹	1 011 435 ¹	1 123 932 ¹	1 250 075
- Retraités***	194 730	198 991 ¹	209 796	211 359	215 517	223 121
Nombre de cotisants à jour	329 003¹	365 858¹	393 176¹	424 162¹	437 132¹	472 787

Source: Ministère du Travail et de la sécurité Sociale

/ ¹ Chiffres révisés par rapport aux éditions précédentes.

(1) Recettes de cotisations y compris les produits.

(2) Dépenses: Pour 2008, le montant des dépenses d'assurances sociales a été rectifié (provisions sur dossier en instance).

(*) Source: Bilan comptable: -Pour les exercices 2002, 2003, 2008, 2009 et 2010 y compris les produits de placements.

: -Pour les exercices 2005, 2006, 2007, 2008, 2009, 2010 et 2011 y compris autres produits.

(**) Source: exécution budgétaire.

* Nombre d'affiliés (fichier historique) : - y compris les affiliés n'ayant pas déclaré le début d'exercice effectif de l'activité ainsi que les affiliés en position mise en veille jusqu'à changement de position.

- Le dénombrement des affiliés est en cours d'ajustement sur la base de la date de déclaration de la cessation d'activité.

** : - Les affiliés en position d'exercice effectif de l'activité.

- Le dénombrement des actifs est en cours d'ajustement sur la base des dates de déclaration de début d'exercice et de cessation d'activité.

*** : Titulaires de pensions et allocations directes et de révision (ayants droit).

Tableau 7: Evolution des Recettes et des Dépenses de la Caisse Nationale d'Assurance Chômage (CNAC) de 2001 à 2012
Table 7: Evolution of Receipts and Expenditures of the National Insurance Unemployment Fund: 2001 to 2012

	Unité: Million de DA					
	2001	2002	2003	2004	2005	2006
Recettes						
Recettes	10 810¹	13 060	13 910	14 420	15 830	16 549
dont Cotisations	9 458 ¹	9 820	11 190	12 259 ¹	13 820	14 870
Dépenses						
Dépenses	3 166¹	2 240	2 540	2 760	3 668	6 120
dont Prestations Assurance chômage	2 180	1 120	610	570	449	980
Solde						
Solde	+7 644¹	+10 820	+ 11370	+ 11660	+12 162	+10 429

	Unité: Million de DA					
	2007	2008	2009	2010	2011	2012
Recettes						
Recettes	17 610	20 718	10 153	18 804¹	18 145	41 217
dont Cotisations	15 331	18 667	6 000	15 000	14 000	36 000
Dépenses						
Dépenses	3 443	3 282	4 006	5 644¹	17 024	38 439
dont Prestations Assurance chômage	676	598	400	294	170	186
Solde						
Solde	+ 14167	+ 17436	+ 6147	+13 160¹	+1 121	+ 2 778

Source: Ministère du Travail et de la sécurité Sociale.

¹Chiffre révisé par rapport à l'édition précédente.

Tableau 8: Evolution des Recettes et des Dépenses de la Caisse nationale des congés payés du chômage intempérie des secteurs du bâtiment, des travaux publics et de l'hydraulique (CACOBATPH) de 2001 à 2012

Table 8: Evolution of Receipts and Expenditures of the National Fund of Paid Holidays of Bad Weather Unemployment in Sectors of Building, Public Works and Hydraulics: 2001 to 2012

	Unité: Millier D.A.					
	2001	2002	2003	2004	2005	2006
Recettes						
Recettes	4 156 546,8¹	5 043 333,6	5 404 040,8	6 514 405,4	7 366 255,7	8 950 745,3
dont Cotisations	...	4 658 694,1	5 156 012,2	6 226 663,9	6 960 245,2	8 277 717,6
Dépenses						
Dépenses	3 306 242,4¹	3 479 093,4	4 543 626,9	5 214 190,8	5 648 360,3	7 033 765,0
dont : - Prestations	...	3 116 378,7	4 269 246,9	4 916 569,3	5 352 135,5	6 579 614,2
- Fonctionnement	...	169 608,9	213 861,5	259 561,9	272 936,9	330 947,4
- Investissement	...	193 105,8	60 518,6	38 059,6	23 287,9	123 203,4
Solde						
Solde	+850 304,4¹	+1 564 240,2	+860 413,9	+1 300 214,6	+1 717 895,4	+1 916 980,3
Nombre d'employeurs affiliés	30 091	38 746	42 371	39 971	44 181	47 067
Nombre de travailleurs déclarés	299 694	387 432	391 977	519 644	585 192	595 297
Nombre de prestations fournies	292 480	317 408	502 456	549 590	580 825	639 282

	Unité: Millier D.A.					
	2007	2008	2009	2010	2011	2012
Recettes						
Recettes	11 048 848,4	13 320 604,7	16 506 770,5	19 658 581,6	22 192 242,6	24 012 296,6
dont Cotisations	10 532 580,0	12 969 683,3	16 291 158,2	19 312 330,2
Dépenses						
Dépenses	8 554 401,4	10 559 432,7	13 009 364,1	15 904 054,7	19 012 958,6	20 770 977,3
dont : - Prestations	8 009 761,3	9 829 270,8	12 323 966,1	15 105 499,0
- Fonctionnement	395 580,8	445 306,1	462 939,9	625 564,5
- Investissement	149 059,3	284 855,8	222 458,1	172 991,1
Solde						
Solde	+2 494 446,9	+2 761 172,0	+3 497 406,3	+3 754 526,9	+3 179 284,0	+3 241 319,3
Nombre d'employeurs affiliés	53 636	59 425	63 952	67 723	64 008	61 830
Nombre de travailleurs déclarés	718 919	830 605	946 425	1 029 542	1 023 703	1 012 788
Nombre de prestations fournies	779 797	827 296	963 438	977 376	1 050 407	1 037 274

Source: Ministère du Travail et de la sécurité Sociale.

¹Chiffres révisés par rapport aux éditions précédentes.

<i>Chapitre XI: Organisation institutionnelle et administrative</i>	Page	<i>Chapter XI: Administrative and Institutional Organization</i>
<i>A - L'organisation des pouvoirs en Algérie</i>	220	<i>A - Organization of the Powers in Algeria</i>
<i>I - Le pouvoir exécutif</i>	220	<i>I - The Executive Power</i>
<i>II - Le pouvoir législatif</i>	220	<i>II - The Legislative Power</i>
<i>III - Le pouvoir judiciaire</i>	221	<i>III - The Judicial Power</i>
<i>B - Le contrôle et les institutions consultatives</i>	224	<i>B - Control and Consultative Institutions</i>
<i>Organisation Judiciaire de l'Algérie - Loi organique n° 05-11 du 17 juillet 2005 relative à l'organisation judiciaire.</i>	225	<i>Judicial Organization of Algeria - Organizational law n° 05-11 of July 17th, 2005 relating to the judicial organization.</i>
<i>Liste des Cours et des Tribunaux par wilaya</i>	226	<i>List of Courts and Tribunals per Wilaya</i>
<i>C - Activité judiciaire</i>	227	<i>C - Judicial Activity</i>
<i>Tableau 1: Statistiques relatives aux affaires civiles, administratives et pénales de 2009 à 2012</i>	227	<i>Table 1: Statistics Related to Civil and Administrative and Penal Affairs: 2009 to 2012</i>
<i>Tableau 2: Evolution de la criminalité selon la nature de l'infraction de 2009 à 2012</i>	227	<i>Table 2: Evolution of the Criminality by Nature of Infraction: 2009 à 2012</i>
<i>Tableau 3: Répartition de la population pénale par groupe d'âges de 2009 à 2012</i>	227	<i>Table 3: Distribution of Penal Population by Age Group: 2009 à 2012</i>
<i>Tableau 4: Nombre de journées de détention par cour de 2009 à 2012</i>	228	<i>Table 4: Number of Detention Days by Court: 2009 à 2012</i>

Organisation institutionnelle et administrative

La nouvelle Constitution algérienne (23 Février 1989) introduit des changements politiques importants dans l'organisation du système institutionnel de l'état Algérien. Cette loi fondamentale a fait l'objet d'une révision par référendum le 18 Novembre 1996 et une deuxième le 15 Novembre 2008 lors du vote des deux chambres réunies.

A - L'organisation des pouvoirs en Algérie

Le régime Algérien est du type présidentiel.

I - Le pouvoir exécutif

1) Le Président de la république

Il dispose aux termes de la constitution de novembre 1996 (révisée par la loi n° 08-19 du 15 novembre 2008) en son article 70, de prérogatives qui font de lui le pilier du système institutionnel de l'état « ...il incarne l'état dans le pays et à l'étranger ».

2) Le Gouvernement

Le Premier ministre a pour principale prérogative (article 83) « d'exécuter et de coordonner le plan d'action adopté par l'Assemblée Populaire Nationale ».

3) Le Wali

Il est le représentant du gouvernement au niveau de la wilaya. La wilaya est la subdivision administrative principale du pouvoir exécutif déconcentré à l'échelle régionale. Il en existe 48.

4) Le Chef de daïra

C'est le représentant du gouvernement au niveau de la daïra. La daïra est une sous-division administrative de la wilaya qui est constituée de plusieurs daïrate.

II - Le pouvoir législatif

1) Le Parlement.

Le pouvoir législatif est exercé par un parlement composé de deux chambres, l'Assemblée Populaire Nationale (A.P.N.) et le Conseil de la Nation. « Les membres de l'A.P.N. sont élus au suffrage universel, direct et secret ». Par contre, les membres du Conseil de la Nation « sont élus pour les deux tiers au suffrage indirect et secret parmi les membres des assemblées locales élues, et le tiers des membres est désigné par le président de la république ».

2) Les Assemblées locales élues.

a) - L'Assemblée Populaire de Wilaya - A.P.W.-:

L'A.P.W. constitue une circonscription administrative de l'Etat, c'est un organe délibérant, expression de la décentralisation. Depuis les réformes engagées en 1989, l'A.P.W., est la synthèse de l'expression populaire au niveau de la wilaya où l'élu au sein de l'A.P.W. reste motivé par le succès de son programme.

Les attributions de l'A.P.W. portent de manière générale sur les actions de développement économique, social, culturel, d'aménagement et de promotion des actions spécifiques de son territoire.

L'A.P.W. est présidée de façon permanente par le Président élu à la majorité absolue de ses membres, lesquels membres sont issus du suffrage au niveau wilaya.

b) - L'Assemblée Populaire Communale - A.P.C.-:

C'est la structure de base de l'organisation administrative de l'Etat. Les pouvoirs de décision, le champ d'intervention économique et social des élus locaux font que l'A.P.C. est appelée, à l'avenir, à prendre de l'importance avec l'application des réformes politiques en cours.

Institutional and Administrative organization

The new Algerian constitution (February, 23rd, 1989) introduces major policy changes into the organization of the institutional system of the Algerian State. This fundamental Law was the object of a revision by referendum on November 18th, 1996 and a second one on November 15th, 2008 during the vote of both chambers.

A - Organization of the Powers in Algeria

The Algerian regime is presidential one.

I - The Executive Power

1) The President of the Republic.

He has to the closes of the constitution of November, 1996 (reviewed by law N° 08-19 on November 15th, 2008) in its article 70, privileges which make him the pillar of the institutional system of the State « ... he represents the State in the country and abroad ».

2) The Government.

The Prime Minister has for main prerogative (Article 83) « to execute and to coordinate the adopted plan of action by the National Popular Assembly ».

3) The Wali

He represents the government at Wilaya. The Wilaya is the principal administrative subdivision of the devolved executive power on a regional scale. There are 48 Wilayate.

4) The Chief of Daira

He represents the government at Daira. The Daira is the administrative subdivision of the wilaya which is constituted of several Dairate.

II - The Legislative Power.

1) The Parliament:

The legislative power is exerted by a Parliament made up of two chambers, the National Popular Assembly (N.P.A.) and the Council of the Nation. «The members of N.P.A. are elected by universal, direct and secret suffrage ». On the other hand, the members of Council of the Nation « are elected for the two thirds in the indirect and secret vote among the members of the elected local assemblies. The third of the members is indicated by the President of the Republic ».

2) The Elected Local Assemblies.

a) - The Popular Assembly of Wilaya - P.A.W.-:

The P.A.W. constitutes an administrative district of the state, it is the deliberative organ, an expression of the decentralization. Since the reforms started in 1989, the P.A.W. is the synthesis of popular expression at the wilaya where the elected within the P.A.W. remains motivated by the success of his program.

The attributions of the P.A.W. concern in a general way the actions of economic, social, cultural development, arrangement and promotion of specific actions of its territory.

The P.A.W. is chaired in a permanent way by the President elected in the absolute majority members, who members are raised from suffrage in wilaya.

b) - The Municipal Popular Assembly - M.P.A.-:

It is the basic structure of the administrative organization of the State. Decision-making powers, the economic and social intervention field of the local elected representatives make that the M.P.A. is, in the future, called to set of the importance with the application of the current political reforms.

III - Le pouvoir judiciaire

Depuis l'adoption de la nouvelle constitution, le pouvoir judiciaire est indépendant (**article 138**). La Cour suprême et le Conseil d'Etat (**article 152**) constituent, dans tous les domaines du droit et respectivement pour la première : « l'organe régulateur de l'activité des cours et des tribunaux », pour le second : « organe régulateur de l'activité des juridictions administratives ». La Cour suprême et le Conseil d'Etat assurent l'unification de la jurisprudence à travers le pays et veillent au respect de la loi ». Aussi, « il est institué un tribunal des conflits pour le règlement des conflits de compétence entre la Cour suprême et le Conseil d'Etat ».

Le Conseil supérieur de la magistrature, présidé par le Président de la République, décide dans les conditions que la loi détermine, des nominations, des mutations et du déroulement de la carrière des magistrats. Il émet aussi un avis consultatif préalable à l'exercice du droit de grâce par le Président de la République (**articles 154 à 156**).

« Il est institué une **Haute Cour d'Etat** pour connaître des actes pouvant être qualifiés de haute trahison du Président de la République, des crimes et délits du **Premier ministre** commis dans l'exercice de leur fonction ... » (**article 158**)

L'Organisation judiciaire en Algérie est régie par la **loi organique n° 05-11 du 17 Juillet 2005** relative à l'organisation judiciaire.

L'Organisation judiciaire comprend l'ordre judiciaire ordinaire, l'ordre judiciaire administratif et le tribunal des conflits.

L'ordre judiciaire ordinaire comprend la Cour suprême, les cours et les tribunaux

L'ordre judiciaire administratif comprend le Conseil d'Etat et les tribunaux administratifs.

1- La Cour suprême

La Cour suprême est régie par la **loi n° 11-12 du 26 Juillet 2011** qui fixe l'organisation, le fonctionnement et les compétences de la cour suprême.

La Cour suprême est juge du droit. Elle peut être juge du fond dans les cas déterminés par la loi, elle exerce le contrôle sur la bonne application de la loi par les ordonnances, jugements et arrêts et leur respects des formes et règles procédures.

La Cour suprême comprend sept (07) **chambres ci-après** :

- Chambre civile
- Chambre foncière
- Chambre des affaires familiales et des successions.
- Chambre commerciale et maritime.
- Chambre sociale
- Chambre criminelle
- Chambre des délits et des contraventions

Les chambres peuvent être subdivisées en section selon l'importance et le volume de l'activité judiciaire.

Les attributions des chambres, le nombre et les attributions des sections sont précisées par le règlement intérieur de la cour suprême, prévu par le **décret présidentiel n° 05-279 du 14 août 2005**.

2- La Cour

La cour est la juridiction d'appel, qui statue en forme collégiale, des jugements rendus par les tribunaux ainsi que dans les autres cas prévus par la loi, elle comprend **dix (10) chambres ci-après** :

- Chambre civile
- Chambre pénale
- Chambre d'accusation
- Chambre des référés
- Chambre des affaires familiales
- Chambre des mineurs
- Chambre sociale
- Chambre foncière
- Chambre maritime.
- Chambre commerciale.

3- Les tribunaux

III - The Judiciary

Since the adoption of the new constitution, the judiciary is independent (**Article 138**). The Supreme Court and the Council of State (**Article 152**) constitute, in all the domains of law, and respectively for the first one: "the organ regulating the activity of the courts and tribunals", and for the second: "the organ regulating the activity of the administrative jurisdictions". The Supreme Court and the Council of State responsible of the unification of the case law through the country and ensure compliance with law". Also, "is established a jurisdictional court to settle conflicts between the Supreme Court and the Council of State".

The High Council for Magistracy, chaired by the President of the Republic, decides in the conditions determined by law, appointments, on transfers and on the progress of the magistrates' career. He also expresses a preliminary consultative opinion in the exercise of the right of reprieve by the President of the Republic (**Articles 154 to 156**)

« is established a **High Court of State** to know acts which can be qualified as a high treason of the President of the Republic, the crimes and the offences of the **Prime Minister** committed in the exercise of their functions..... » (**Article 158**).

The judicial organization in Algeria is governed by the **organic law n° 05-11 of July 17th, 2005**, relative to the judicial organization.

The judicial organization includes ordinary judicial order, administrative judicial order and jurisdictional court.

The common judicial order consists of the Supreme Court, court and tribunals.

The administrative judicial order consists of the Council of State and the administrative courts.

1 - The Supreme Court

The supreme court is governed by the **law n° 11-12 of July 26th, 2011** that fixes the organization, the functioning and the attributions of the Supreme Court.

The Supreme Court is a judge of the law. It can be the trial judge in the cases determined by law. The Supreme Court has control over the good enforcement by the ordinances, judgments and stops and compliance forms and rules of procedure.

The Supreme Court includes seven (07) **chambers hereafter**:

- Civil
- House Property
- Chamber of Family Affairs and Inheritance
- Maritime and Commercial Chamber
- Social Room
- Criminal Chamber
- House of Crimes and Contraventions.

Chambers can be subdivided into sections according to the importance and volume of the judicial activity.

The attribution of chambers, the number and the attribution of sections are specified by the Supreme Court's rules and regulations, stipulated in the **Presidential decree n° 05-279 of August 14th, 2005**.

- The Court

The court is the Court of Appeal, which gives a ruling in collegiate form, on passing judgements by courts as well as in other cases which the law makes provision, it includes **ten (10) chambers hereafter**:

- Civil
- Criminal Division
- Indictment
- House of Referrals
- Room for Family Affairs
- House of Minors
- Social Room
- House Property
- Maritime Chamber.
- Commercial.

Le tribunal constitue la juridiction du premier degré. La compétence du tribunal est déterminée par le code de procédure civile et administrative, le code de procédure pénale et les lois particulières en vigueur. Le tribunal est divisé **en dix (10) sections ci-après:**

- Section civile
- Section des délits
- Section des contraventions
- Section des référés
- Section des affaires familiales
- Section des mineurs
- Section sociale
- Section foncière
- Section commerciale
- Section maritime.

4- Les juridictions pénales spécialisées

- Juridictions à compétence territoriale étendue :

La loi n° 04-14 du 10 novembre 2004 modifiant et complétant l'ordonnance n° 66-155 du 08 juin 1966 portant code pénale a institué des juridictions à compétence territoriale pour connaître des infractions en matière de trafic de drogue, de crime transnational organisé, d'atteinte au système de traitement automatisé des données, de blanchiment d'argent, de terrorisme et d'infractions relatives à la législation des changes, ainsi que des infractions relatives à la corruption conformément à la loi n° 06-01 du 20 février 2006, relative à la lutte contre la corruption.

- Tribunal criminel : Il existe au niveau de chaque cour, un tribunal criminel compétent pour connaître des faits qualifiés crime, ainsi que des délits et contraventions qui leur sont connexes.

- Tribunal militaire : Il constitue une juridiction chargée de juger les infractions militaires prévues dans le code de justice militaire et aux personnes ayant la qualité de militaire. La compétence, la composition et le fonctionnement du tribunal militaire sont fixés par la législation en vigueur.

5- Le Conseil d'Etat

Le Conseil d'Etat est régi par la loi organique n° 98-01 du 30 Mai 1998 modifiée et complétée par la loi organique n° 11-13 du 26 juillet 2011 relative aux compétences, à l'organisation et au fonctionnement du Conseil d'Etat.

Le Conseil d'Etat connaît en premier et dernier ressort des recours en annulation, en interprétation ou en appréciation de la légalité formés contre les actes administratifs émanant des autorités administratives centrales, des institutions publiques nationales et des organisations professionnelles nationales.

Le Conseil d'Etat est compétent pour statuer en appel contre les jugements et ordonnances rendus par les juridictions administratives.

Il connaît également des affaires que lui confèrent des textes particuliers.

Le Conseil d'Etat est compétent pour statuer sur les pourvois en cassation contre les jugements rendus par les juridictions administratives en dernier ressort.

Il connaît également des pourvois en cassation que lui confèrent les textes particuliers.

6- Les tribunaux administratifs

Les tribunaux administratifs sont régis par le décret exécutif n° 11-195 du 22 mai 2011 modifiant le décret exécutif n° 98-356 du 14 novembre 1998 fixant les modalités d'application des dispositions de la loi n° 98-02 du 30 mai 1998 relative aux tribunaux administratifs.

Le nombre de tribunaux administratifs est porté à **quarante-huit (48)** sur l'ensemble du territoire national. Il a été procédé à la mise en place de 37 tribunaux.

3- The tribunals

The court constitutes the jurisdiction of the first degree. The jurisdiction of the court is determined by code of civil and administrative procedure, code of penal procedure and particular laws in force. The court is divided **into ten (10) sections hereafter:**

- Civil Section
- Crime Section
- Tickets Section
- Referred Section
- Family Affairs Section
- Minors Section
- Name Section
- Property Section
- Commercial Section
- Maritime Section.

4- Specialized Penal Jurisdictions

- Jurisdiction with sprawling territorial competence:

The law n° 04-14 of November 10th, 2004 modifying and completing the ordinance n° 66-155 of June 08th, 1966 stating penal code has instituted jurisdictions with territorial competence to know offences as regard as drug trafficking, in organized transnational crime, in breaching of the system of treatment automated by data, by laundering of silver, terrorism and offences relating to the legislation of exchange rates and offences related to corruption in accordance with the law n° 06-01 of February 20th, 2006 related to fight against corruption.

- Criminal Court: It exists in each court, criminal court jurisdiction over acts defined crime, crimes and violations that they are related.

- Military tribunal: It constitutes a jurisdiction in charge of judging military offences under the Code of Military Justice and persons having soldier's quality. The jurisdiction, the composition and the functioning of the military tribunal are fixed by the legislation in force.

5- The Council of State

The Council of State is governed by the organic law n° 98-01 of May 30th, 1998, modified and completed by organic law n°11- 13 of July 26th, 2011 on skills, organization and functioning of the Council of State.

The Council of State knows in first and last resort annulment law, request for interpretation and use on legality formed against central administrative acts, national public institutions and national professional organizations.

The Council of State is competent to rule on appeals against judgments and ordinances issued by administrative jurisdictions.

It also knows cases that gives it specific texts.

The Council of State is responsible for deciding on appeals in cassation against the judgments of the administrative court ultimately.

It also knows appeals in cassation granted by specific legislation.

6-The Administrative Tribunals

The administrative courts are ruled by the executive decree n°11-195 of May 22nd, 2011 modifying the executive decree n°98-356 of November 14th, 1998 fixing the application modes of law dispositions n° 98-02 of May 30th, 1998 related to administrative courts.

The number of administrative courts reaches **forty eight (48)** on the whole national territory. 37 courts have been setting.

7-The jurisdictional Tribunal

7- Le tribunal des conflits

Le tribunal des conflits est régi par la loi organique n° 98-03 du 03 Juin 1998 relative aux attributions, à l'organisation et au fonctionnement du tribunal des conflits.

Il est compétent dans les conditions fixées par la présente loi pour le règlement des conflits de compétences entre les juridictions relevant de l'ordre judiciaire ordinaire et les juridictions relevant de l'ordre judiciaire administratif.

8- Les auxiliaires de justice

1- L'avocat: La profession d'avocat est régie par la loi n° 91-04 du 08 Juin 1991 portant organisation de la profession d'avocat et par l'arrêté du 04 Septembre 1995 portant règlement intérieur de la profession d'avocat.

2- Le notaire: La profession de notariat est régie par la loi n° 06-02 du 20 Février 2006 portant organisation de la profession de notaire.

Le notaire est un officier public, mandaté par l'autorité publique, chargé d'instrumenter les actes pour lesquels la loi prescrit la forme authentique et les actes auxquels les parties veulent donner cette forme.

Décret exécutif n° 08 - 242 du 03 Août 2008 fixant les conditions d'accès, d'exercice et de discipline de la profession de notaire, ainsi que les règles de son organisation.

3- L'huissier de justice: La profession d'huissier est régie par la loi n° 06-03 du 20 Février 2006 portant organisation de la profession d'huissier de justice.

Décret exécutif n° 09-77 du 11 Février 2009 fixant les conditions d'accès, d'exercice et de discipline de la profession de d'huissier de justice et les règles de son organisation.

Décret exécutif n° 09-78 du 11 Février 2009 fixant les honoraires d'huissier de justice.

L'huissier de justice est un officier public mandaté par les autorités publiques, chargé de la gestion d'un office public pour son propre compte et sous sa responsabilité; ledit office doit obéir à des conditions et des normes particulières définies par voie réglementaire.

4- Le commissaire priseur: La profession de commissaire priseur est régie par l'ordonnance n° 96-02 du 10 Janvier 1996 portant organisation de la profession de commissaire priseur.

Décret exécutif n° 96-291 du 02 Septembre 1996 fixant les conditions d'accès, d'exercice et de discipline de la profession de commissaire priseur et déterminant les règles d'organisation et de fonctionnement des organes de la profession.

Décret exécutif n° 97-33 du 11 Janvier 1997 organisant la comptabilité des commissaires priseurs et fixant les conditions de rémunération de leurs services.

Le commissaire priseur est un officier public, chargé de procéder à l'estimation et à la vente publique aux enchères des meubles et effets corporels.

5- Les syndics administrateurs judiciaires: La fonction du syndic administrateur judiciaire est régie par l'ordonnance n° 96-23 du 09 Juillet 1996.

Décret exécutif n° 97-417 du 09 Novembre 1997 fixant les modalités d'établissement de la liste des syndics administrateurs judiciaires, déterminant l'organisation de leur fonction ainsi que l'administration et le fonctionnement de la caisse de garantie.

Arrêté du 15 Août 1998 portant règlement intérieur de la commission nationale d'inscription relative au syndic administrateur judiciaire.

Le syndic administrateur judiciaire est chargé par décision de justice d'administrer les biens d'autrui ou d'exercer des fonctions

The jurisdictional tribunal is governed by the organic law n° 98-03 of June 03rd, 1998 concerning the powers, organization and functioning of the jurisdictional tribunal.

It is competent in the terms fixed by this act to the settlement of conflicts of jurisdiction between courts coming under ordinary judiciary order and administrative judiciary order.

8-The Court Officers

1-The lawyer: The legal profession is governed by the law n° 91-04 of June 8th, 1991 on the organization of the legal profession and by the order of September 4th, 1995 stating internal regulations of the legal profession.

2-The solicitor: The notary's profession occupation is ruled by the law n° 06-02 of February 20th, 2006 stating the notary occupation organization.

The notary is a publicly appointed official, delegated by the public authority, responsible to orchestrate acts for which the law prescribes the authentic form and the acts to which the parties want to give this form.

Executive decree n° 08 - 242 of August 03rd, 2008 fixing the access conditions, exercise and the notary's occupation discipline, as well as the rules of its organization.

3-The bailiff: The bailiff's profession is governed by the law n° 06-03 of February 20th, 2006 on the organization of the bailiff's profession.

Executive decree n° 09-77 of February 11th, 2009 laying down the access conditions, the exercise and the bailiff's occupation discipline as well as the rules of its organization.

Executive decree n° 09-78 of February 11th, 2009 setting the bailiff's fee.

The bailiff is a publicly appointed official, delegated by the public authority, responsible for the management of a public office for his own account and under its responsibility; the aforementioned office has to comply with conditions and particular standards defined by statutory way.

4-The auctioneer: The auctioneers' profession is governed by the ordinance n° 96-02 of January 10th, 1996 on the organization of professional auctioneer.

Executive decree n° 96-291 of September 2nd, 1996 laying down conditions for access, to the disciplinary exercises in the auctioneer's profession and determining the rules of organization and functioning of the profession's organs.

Executive decree n° 97-33 of January 11th, 1997 organizing the auctioneers' accounting and determining the conditions of payment for their services.

The auctioneer is a publicly appointed official, charged with conducting the estimation and to the public sale at auction of tangible goods and chattels.

5- The trustees administrators: the function of the trustees administrator is governed by the ordinance n° 96-23 of July 9th, 1996.

Executive decree n° 97-417 of November 09th, 1997, laying down detailed rules for establishing the list of trustees' administrators, determining the organization of their function and the administration and operation of the guarantee fund.

Order of August 15th, 1998, standing orders of the national registration committee on the trustee administrator.

The trustees' administrator is appointed by court to administer property of others or perform duties of assistance or supervision in the

d'assistance ou de surveillance dans la gestion de ces biens, dans le cadre de la législation en vigueur.

Il peut être en outre, chargé de représenter les créanciers ou de procéder éventuellement à la liquidation d'une société commerciale déclarée en état de faillite dans les conditions définies par le code de commerce.

La fonction de syndic administrateur judiciaire peut être exercée à titre principal ou accessoire.

6 - Le traducteur interprète:

La profession de traducteurs-interprètes est régie par l'ordonnance n° 95-13 du 11 Mars 1995 portant organisation de la profession de traducteurs-interprètes officiels.

Décret exécutif n° 95-436 du 18 Décembre 1995 fixant les conditions d'accès, d'exercice et de discipline de la profession de traducteurs-interprètes officiels ainsi que les règles d'organisation et de fonctionnement des organes de la profession.

Décret exécutif n° 96-292 du 02 Septembre 1996 a fixé la comptabilité des traducteurs-interprètes officiels et a déterminé les conditions de rémunération de leurs services.

La profession de traducteur-interprète officiel est une profession exercée pour propre compte et sous la responsabilité du traducteur-interprète officiel et confère à lui seul la qualité pour authentifier et certifier la traduction de tout document ou pièce de quelque nature que ce soit.

7- L'expert:

Le décret exécutif n° 95-310 du 10 Octobre 1995 fixe les conditions et les modalités d'inscription sur les listes des experts judiciaires et détermine leurs droits et obligations.

Dans l'exercice de leur mission et conformément à la législation en vigueur les magistrats peuvent solliciter des experts possédant une expérience technique dans différentes spécialités. Ils sont nommés par arrêté du Ministère de la Justice et sont inscrits sur la liste des experts judiciaires.

8- Le médiateur judiciaire:

Le décret exécutif n° 09-100 du 10 Mars 2009 fixe les modalités de désignation du médiateur judiciaire.

Le médiateur est choisi parmi les personnes, qui de par leur position sociale, sont connues par leur intégrité, compétence et capacité à traiter et régler les litiges.

Il peut être choisi également parmi les personnes titulaires d'un diplôme universitaire, un certificat et ou tout autre document le qualifiant pour exercer la médiation dans un litige défini.

Il est choisi sur la base de listes établies au niveau de chaque cour.

B/ - Le contrôle et les institutions consultatives

Il est institué un Conseil constitutionnel, chargé de veiller au respect de la constitution. Celui-ci veille en outre à la régularité des opérations de référendum, d'élection du Président de la République et d'élection législative. Il proclame aussi les résultats de ces opérations (article 163).

Il est institué une Cour des comptes (article 170) chargée du contrôle à posteriori des finances de l'Etat, des collectivités territoriales et des établissements publics.

La Cour des comptes établit un rapport annuel qu'elle adresse au Président de la République.

La nouvelle Constitution a institué auprès du Président de la République (article 171) un Haut Conseil islamique chargé «d'émettre son avis au regard des prescriptions religieuses sur ce qui lui est soumis». Et un Haut Conseil de sécurité chargé «de donner à celui-ci des avis sur toutes les questions relatives à la Sécurité Nationale» (article 173).

management of such property, under current legislation.

It may be also responsible for representing the creditors or any proceeding for the liquidation of a corporation declared bankrupt under the conditions defined by the commercial code.

The office of trustee administrator can be performed as a principal or accessory.

6 - The translator- interpreter

The translator-interpreter's occupation is ruled by the ordinance n° 95-13 of March 11th, 1995 stating the official translators-interpreters' occupation organization.

Executive decree n° 95-436 of December 18th, 1995 fixing the access conditions, the exercise and the official translators-interpreters' occupation discipline as well as the organization regulations and the functioning of the occupation organs.

Executive decree n° 96-292 of September 2nd, 1996 fixing the translators-interpreters' official accountancy and determining the remuneration conditions of their services.

The official translator-interpreter's occupation is an occupation exercised for one's own count and the official translator-interpreter's responsibility who has the only quality to authenticate and certify the translation of any translated document or paper.

7-The Expert

The Executive decree n° 95-310 of October 10th, 1995 fixing the conditions and the terms of registration on lists of judicial experts and determining their contract law.

The magistrates in the execution of their mission and in application of the legislation in force may solicit experts who have a technical experience in different specialities. They are named by order of Departmental Justice and registered on the list of judicial experts.

8-The Judicial Mediator

The Executive decree n° 09-100 of March 10th, 2009 fixes the judicial mediator's designation modes.

The mediator is chosen among the persons in the name of their social standing are known by their integrity, competence and capacity to treat and to regulate litigations

It can be also selected among persons holder of university diploma, certificate and or any other document that qualify him to exert the median in a definite litigation.

He is chosen on the basis of lists drawn up at the level of every court.

B - Control and Consultative Institutions

There is hereby established a Constitutional Council responsible for ensuring compliance with the constitution. It also ensures the regularity of referendum operations, election of the President of the Republic and parliamentary elections. It also proclaims the results of these operations (Article 163)

There is established a Court of Auditors (Article 170) responsible for checking a posteriori the finances of the state, local authorities and public institutions.

The Audit Office establishes a yearly report which is presented to the President of the Republic.

The new Constitution introduced to the President of the Republic (Article 171) a High Islamic Council instructed «to issue its opinion in light of religious precepts on matters submitted to it.», and a High Security Council instructed "to give it advice on all matters relating to national security" (Article 173).

**Judicial Organization of Algeria - Organizational law n° 05-11 of July 17th, 2005
 relating to the judicial organization.**

COUR SUPREME *						
Chambre Civile	Chambre Foncière	Chambre des Affaires Familiales et des Successions	Chambre Commerciale et Maritime	Chambre Sociale	Chambre Criminelle	Chambre des Délits et Contraventions

* **Loi n° 11 - 12 du 26 Juillet 2011** qui fixe l'organisation, le fonctionnement et les compétences de la cour Suprême.

* **Law n° 11-12 of 26 July 2011** which sets out the organization, functioning and high skills of the Supreme Court.

COURS				
Chambre Civile	Chambre Pénale	Chambre d'Accusation	Chambre des Référés	Chambre des Affaires Familiales
Chambre des Mineurs	Chambre Sociale	Chambre Foncière	Chambre Maritime	Chambre Commerciale

Loi organique n° 05 - 11 du 17 Juillet 2005.

Organizational law n° 05-11 of July 17th, 2005.

TRIBUNAUX				
Section Civile	Section des Délits	Section des Contraventions	Section des Référés	Section des Affaires Familiales
Section des Mineurs	Section Sociale	Section Foncière	Section Commerciale	Section Maritime

Loi organique n° 05 - 11 du 17 Juillet 2005.

Organizational law n° 05-11 of July 17th, 2005.

Cours / Courts		Tribunaux / Tribunals	
Nom	Nombre	Nom	Nombre
Adrar	1	Adrar, Timimoun, Regane, Oulef.	4
Chlef	1	Chlef, Khemis-Miliana, Ain-Defla, Tenes, Boukadir, El Ataf, Miliana.	7
Laghouat	1	Laghouat, Aflou.	2
Oum-El-Bouaghi	1	Oum-El-Bouaghi, Ain-Beida, Ain-M'lila, Khenchela, Kais, Chechar, Ain Fekroun, Meskiana.	8
Batna	1	Batna, Merouana, Ain-Touta, Arris, Barika, N'gaous, Seriana.	7
Bejaia	1	Bejaia, Akbou, Sidi-Aich, Kherata, Amizour.	5
Biskra	1	Biskra, Sidi-Okba, Tolga, Ouled Djelal.	5
Bechar	1	Bechar, Beni-Abbes, Abadla, Tindouf	4
Blida	1	Blida, Tipaza, El-Afroun, Hadjout, Kolea, Boufarik, L'arbaâ, Cherchell, Cheraga.	9
Bouira	1	Bouira, Lakhdaria, Sour-El-Ghozlane, Ain-Bessam.	4
Tamanrasset	1	Tamanghasset, Ain-Salah, In Guezzam.	3
Tebessa	1	Tebessa, Cheriati, Bir-El-Atter, El Aouinet.	4
Tlemcen	1	Tlemcen, Ghazaouet, Maghnia, Sebdou, Remchi, Ouled-Mimoun, Nedrouma.	7
Tiaret	1	Tiaret, Frenda, Sougueur, Ksar-Chellala, Tissemsilt, Teniet-El-Had, Bordj-Bounaama.	7
Tizi-Ouzou	1	Tizi-Ouzou, Tigzirt, L'arbaa-Nait-Iraten, Ain-El-Hammam, Draa El Mizan, Azazga, Ouacif.	7
Alger	1	Bab-El-Oued, Bir Mourad Rais, Sidi-M'hamed, Hussein-Dey, El-Harrach	5
Djelfa	1	Djelfa, Ain-Oussera, Hassi Bahbah, Messaad.	4
Jijel	1	Jijel, Taher, El Milia.	3
Setif	1	Setif, Ain Oulmane, El Eulma, Ain El Kebira, Bougaa, Beni Ouartilene.	6
Saïda	1	Saïda, Mecheria, Ain Sefra, El Abiodh Sidi Cheikh, El Bayadh, Naama, Bouktoub.	7
Skikda	1	Skikda, El Harrouch, Azzaba, Collo, Tamalous.	5
Sidi-Bel-Abbes	1	Sidi-Bel-Abbes, Ain-Temouchent, Hammam-Bouhadjar, Ben-Badis, Telagh, El Amria, Beni Saf, Sfisef.	8
Annaba	1	Annaba, El Kala, Drean, Berrahal, El Hadjar, Bouhadjar, El Tarf.	7
Guelma	1	Guelma, Oued Zenati, Bouchgouf, Sedrata, Souk-Ahras.	5
Constantine	1	Constantine, Mila, Chelghoum-El-Aid, Zighout Youcef, El Khroub, Ferdjioua.	6
Médéa	1	Médéa, Berrouaghia, Tablat, Beni-Slimane, Ksar-El-Boukhari, El Omaria, Ain-Boucif.	7
Mostaganem	1	Mostaganem, Ain Tadles, Sidi-Ali.	3
M'sila	1	M'sila, Bou-Saada, Ain-El-Melh, Sidi-Aïssa, Hammam Dhalaa, Magra	6
Mascara	1	Mascara, Sig, Mohammadia, Ghriss, Tighennif, Bouhnifia.	6
Ouargla	1	Ouargla, Touggourt, Hassi Messaoud.	3
Oran	1	Oran, Arzew, Oued Tlelat, Es Senia, Gdyel, Ain Turk.	6
Illizi	1	Illizi, Djanet	2
Bordj Bou Arreridj	1	Bordj Bou Arreridj, Ras El Oued, Bordj Zemoura, Mansoura.	4
Boumerdes	1	Boumerdes, Boudouaou, Rouiba, Dellys, Bordj-Menaïel.	5
Ghardaïa	1	Ghardaïa, Metlili, El-Meniaa, Beriane.	4
Relizane	1	Relizane, Oued-Rhiou, Mazouna, Zemmoura, Ammi-Moussa,.	5
El Oued	1	El-Oued, El-Megair, Guemar, Debila, Djemaa.	5
Total	37	/	195

Source: Ministère de la Justice, garde des sceaux

Tableau 1: Statistiques relatives aux affaires civiles, administratives et pénales de 2009 à 2012
Table 1: Statistics Related to Civil and Administrative and Penal Affairs: 2009 to 2012

	2009	2010	2011	2012
Affaires civiles				
Affaires mises en rôle (Affaires en instance + enrôlées)	592 998	590 199	612 161	654 122
Affaires Jugées	496 930	493 114	502 658	537 697
Mise en délibéré (en %)	83,8	83,6	82,1	82,2
Affaires administratives				
Affaires mises en rôle (Affaires en instance + enrôlées)	36 298	40 733	45 555	56 040
Affaires Jugées	28 229	30 423	32 450	39 736
Mise en délibéré (en %)	77,8	74,7	71,2	70,9
Affaires pénales				
Affaires mises en rôle (Affaires en instance + enrôlées)	1 814 987	1 777 585	1 639 856	1 624 676
Affaires Jugées	1 638 628	1 626 345	1 506 935	1 495 373
Mise en délibéré (en %)	90,3	91,5	91,9	92,0

Source: Ministère de la Justice, garde des sceaux

Tableau 2: Evolution de la criminalité selon la nature de l'infraction de 2009 à 2012
Table 2: Evolution of the Criminality by Nature of Infraction: 2009 to 2012

Nature de l'infraction	Ensemble des infractions commises			
	2009	2010	2011	2012
Infractions relatives à : la sécurité publique, unité nationale, paix territoriale et stabilité des institutions.	362	638	470	337
Atteinte à l'intégrité physique des personnes.	71 559	71 161	67 372	62 463
Infractions contre l'enfance, la famille et les bonnes mœurs.	29 976	31 924	30 406	26 520
Infractions contre la paix et la sécurité publique.	547	688	743	763
Infractions contre les biens.	80 144	95 302	82 033	73 080
Faux.	5 033	4 263	3 924	2 342
Crimes économiques.	1 833	2 311	1 506	1 484
Crimes relatifs à la monnaie et au crédit.	350	619	1 658	1 223
Infractions à la loi sur la concurrence.	102 797	98 729	66 256	*
Infractions au code des douanes.	4 811	4 442	3 095	3 366
Infractions sur les stupéfiants.	12 921	13 876	13 010	15 479
Infractions aux lois spéciales (code de la route, concurrence, protection du consommateur, eau, forêts, pêches, entrée des étrangers et leur séjour, environnement, maritime et aérien).	552 896	479 483	422 770	455 895
Total	863 229	803 436	693 243	642 952

Source: Ministère de la Justice, garde des sceaux / * y compris dans Infractions aux lois spéciales.

Tableau 3: Répartition de la population pénale par groupe d'âges de 2009 à 2012
Table 3: Distribution of Penal Population by Age Group: 2009 to 2012

Groupe d'âges	En %			
	2009	2010	2011	2012
Moins de 18 ans	1,0	0,84	0,7	0,83
18 à 27 ans	42,8	41,80	42,4	42,67
27 à 40 ans	38,0	38,46	37,3	37,45
40 à 55 ans	14,7	15,32	15,7	15,21
55 ans et plus	3,3	3,58	3,9	3,84
Total général	100	100	100	100

Source: Ministère de la Justice, garde des sceaux

Tableau 4: Nombre de journées de détention par cour de 2009 à 2012

Table 4: Number of Detention Days by Court: 2009 to 2012

<i>Cour</i>	2009	2010	2011	2012
<i>Adrar</i>	18 747	19 973	22 375	21 345
<i>Chlef</i>	114 756	125 657	118 282	99 081
<i>Laghouat</i>	26 925	30 230	23 903	21 326
<i>Oum El Bouaghi</i>	110 849	124 127	112 155	106 727
<i>Batna</i>	108 845	124 676	115 352	109 868
<i>Béjaïa</i>	19 808	22 189	43 851	45 110
<i>Biskra</i>	39 559	48 178	29 613	49 898
<i>Béchar</i>	23 450	21 414	19 443	31 699
<i>Blida</i>	58 949	54 885	54 625	57 588
<i>Bouira</i>	19 256	27 284	21 844	23 387
<i>Tamanrasset</i>	12 287	9 858	4 446	8 983
<i>Tébessa</i>	43 528	52 701	44 540	80 015
<i>Tlemcen</i>	58 691	64 941	66 232	54 521
<i>Tiaret</i>	45 951	49 628	46 377	44 408
<i>Tizi Ouzou</i>	48 741	48 874	48 726	45 142
<i>Alger</i>	147 128	151 093	143 177	129 933
<i>Djelfa</i>	20 303	21 523	38 631	71 433
<i>Jijel</i>	15 231	13 972	15 043	11 703
<i>Sétif</i>	48 161	49 086	42 531	35 534
<i>Saïda</i>	34 151	38 723	34 984	119 743
<i>Skikda</i>	39 776	45 100	34 445	28 644
<i>Sidi Bel Abbès</i>	102 565	117 993	110 867	89 986
<i>Annaba</i>	105 472	124 713	113 816	99 149
<i>Guelma</i>	38 449	32 568	34 232	34 293
<i>Constantine</i>	110 630	100952	95 653	99 118
<i>Médéa</i>	71 830	78 806	72 307	70 876
<i>Mostaganem</i>	45 820	45 859	40 390	33 090
<i>M'sila</i>	25 060	26 513	23 863	51 779
<i>Mascara</i>	37 862	33 877	35 096	56 088
<i>Ouargla</i>	20 583	22 073	19 561	18 019
<i>Oran</i>	129 005	114 003	107 429	84 241
<i>Relizane</i>	40 831	46 977	46 864	40 254
<i>Bordj Bou Arréridj</i>	18 924	20 593	66 484	83 066
<i>Boumerdès</i>	22 593	22 166	21 241	20 539
<i>Ghardaïa</i>	10 486	8 400	9 124	7 970
<i>Illizi</i>	3 977	4 098	4 579	2 797
<i>El Oued</i>	-	-	13 344	9 284
Total	1 839 179	1 943 703	1 895 425	1 996 637

Source: Ministère de la Justice, garde des sceaux

<p style="text-align: center;">Chapitre XII: Agriculture, Forêts et Pêche</p>	<p style="text-align: center;">Page</p>	<p style="text-align: center;">Chapter XII: Agriculture, Forestry and Fishing</p>
<p style="text-align: center;">A - Agriculture</p>	<p style="text-align: center;">229</p>	<p style="text-align: center;">A - Agriculture</p>
<p>I - Répartition générale des terres</p> <p>Tableau 1: Répartition générale des terres campagnes de 2009/10 à 2011/12</p> <p>Tableau 2: Evolution de la répartition des terres (SAU) campagnes de 2009/10 à 2011/12</p> <p>Tableau 3: Terres utilisées par l'agriculture campagne agricole 2009/10</p> <p>Tableau 4: Terres utilisées par l'agriculture campagne agricole 2010/11</p> <p>Tableau 5: Terres utilisées par l'agriculture campagne agricole 2011/12</p> <p>Tableau 6: Répartition générale des terres utilisées par l'agriculture campagnes de 2009/10 à 2011/12</p>	<p style="text-align: center;">229</p> <p style="text-align: center;">230</p> <p style="text-align: center;">231</p> <p style="text-align: center;">232</p> <p style="text-align: center;">233</p> <p style="text-align: center;">234</p> <p style="text-align: center;">235</p>	<p>I - General Distribution of Lands</p> <p>Table 1: General Distribution of Lands Campaigns: 2009/10 to 2011/12</p> <p>Table 2: Evolution of Distribution of Lands (U.A.A) Campaigns: 2009/10 to 2011/12</p> <p>Table 3: Lands Used by Agriculture Campaign: 2009/10</p> <p>Table 4: Lands Used by Agriculture Campaign: 2010/11</p> <p>Table 5: Lands Used by Agriculture Campaign: 2011/12</p> <p>Table 6: General Distribution of Lands Used by Agriculture Campaigns: 2009/10 to 2011/12</p>
<p>II - Production végétale</p> <p>a) Production</p> <p>Tableau 7: Production végétale - Campagnes de 2009/10 à 2011/12</p> <p>Tableau 8: Evolution de la production végétale campagnes de 2009/10 à 2011/12</p>	<p style="text-align: center;">236</p> <p style="text-align: center;">236</p> <p style="text-align: center;">236</p> <p style="text-align: center;">237</p>	<p>II - Vegetable Production</p> <p>a) Production</p> <p>Table 7: Vegetable Production - Campaigns: 2009/10 to 2011/12</p> <p>Table 8: Evolution of Vegetable Production Campaigns: 2009/10 to 2011/12</p>
<p>b) Superficies</p> <p>Tableau 9: Evolution des superficies campagnes de 2009/10 à 2011/12</p>	<p style="text-align: center;">238</p> <p style="text-align: center;">238</p>	<p>b) Areas</p> <p>Table 9: Evolution of Areas Campaigns: 2009/10 to 2011/12</p>
<p>III - Production animale</p> <p>Tableau 10: Production de la viande - Abattages contrôlés - de 2004 à 2012</p>	<p style="text-align: center;">239</p> <p style="text-align: center;">239</p>	<p>III - Animal Production</p> <p>Table 10: Production of Meat - Controlled Slaughtering: 2004 to 2012</p>
<p>IV - Prix</p> <p>Tableau 11: Evolution des prix de viandes aux abattoirs de la ville d'Alger de 2007 à 2011</p>	<p style="text-align: center;">239</p> <p style="text-align: center;">239</p>	<p>IV - Prices</p> <p>Table 11: Meat Price Trends in Abattoirs of Algiers: 2007 to 2011</p>

(Suite sommaire)

B - Forêts	240	B - Forest
I - Superficies Forestières	240	I - Forestry Areas
<i>Tableau 12: Répartition des superficies alfatières et forestières de 2012</i>	240	<i>Table 12: Distribution of Forest and Alfa Areas: 2012</i>
II- Production forestière	240	II- Forestry Production
<i>Tableau 13: Production forestière des principaux produits de 2008 à 2012</i>	240	<i>Table 13: Principal Products of Forestry Production: 2008 to 2012</i>
III - Incendies forestiers	240	III - Forestry Incendies
<i>Tableau 14: Superficie parcourue par les feux de forêts de 2006 à 2012</i>	240	<i>Table 14: Area Covered by Forest Fires: 2006 to 2012</i>
C - Pêche	241	C - Fishing
<i>Tableau 15: Situation de la flottille - Au 31.12 des années 2007 à 2012</i>	241	<i>Table 15: Situation of Flotilla - in 31.12: 2007 to 2012</i>
<i>Tableau 16: Evolution de la production des pêches maritimes par espèce de 2007 à 2012</i>	241	<i>Table 16: Trend of Maritime Fishing Production by Species: 2007 to 2012</i>

A - Agriculture

I - Répartition générale des terres

Définitions: La répartition des terres se présente sous deux grandes rubriques, les terres utilisées par l'agriculture et les autres terres.

a) **Les terres utilisées par l'agriculture**, comprennent les terres labourables, les cultures permanentes et les terres improductives des exploitations agricoles.

Les terres labourables, sont elles-mêmes divisées en cultures herbacées et terres au repos ou jachère.

Les cultures herbacées: ces terres entrent en général dans un assolement qu'il s'agisse de terres portant des cultures ayant un cycle végétatif saisonnier (cultures maraîchères) ou des terres portant des cultures annuelles (céréales, légumes secs et cultures industrielles) ou des cultures pluriannuelles (cultures fourragères). La superficie des céréales d'hiver est la superficie moissonnée. Les terres semées non moissonnées sont portées dans la rubrique « terres au repos ».

Terres au repos ou jachères: une terre est dite au repos ou en jachère lorsque sa durée de repos ne dépasse pas cinq ans. Au delà de cette période, cette terre passe de la rubrique « terres au repos » à la rubrique « pacages et parcours ».

Les cultures permanentes: ces cultures occupent les terres pouvant atteindre plusieurs années avant d'être replantées. Cette rubrique comporte les vignobles, les plantations d'arbres fruitiers, ainsi que les prairies naturelles.

Pacages et parcours: Les pacages et parcours comprennent toutes les terres sur lesquelles ne s'effectue aucun travail cultural depuis au moins 5 ans, situées généralement sur les piémonts et dans les zones semi-arides. Ces terres sont caractérisées, en général, par une végétation rabougrie servant au pacage des animaux. Dans le cas où ces dernières sont revalorisées (Plantations Sylvicoles), elles passent dans la rubrique (bois et forêts) ; ou bien remises en culture, elles passent alors dans la rubrique (surface agricole utile).

Les terres improductives des exploitations agricoles: ces terres comprennent des fermes, bâtiments, cours, aires à battre, chemins, canaux, ravins, carrières, etc...

b) **Les autres terres** se répartissent en trois rubriques: les zones alfatières, les exploitations forestières, les terrains non affectés à l'agriculture.

Les zones alfatières: surfaces sur lesquelles l'alfa (plante vivace pouvant servir à la vannerie ou à la fabrication du papier) pousse naturellement en d'immenses nappes sur les hauts plateaux.

Les exploitations forestières: Le patrimoine forestier comprend: Les forêts, les terres à vocation forestières et les autres formations forestières. Les terres à vocation agricole et les autres formations forestières comprennent : les terres couvertes de bois et maquis ou essences forestières résultant de la dégradation des forêts, qui pour des raisons écologiques et économiques trouvent leur meilleure utilisation dans l'établissement d'une forêt, ainsi que toute végétation arborée constituée en Bosquets, Bandes, Brise-vent, Haies quel que soit son état.

Les terrains non affectés à l'agriculture comprennent les terrains improductifs non susceptibles d'être cultivés ou pacages (dunes, terrains rocheux, marneux...), et les superficies, couvertes par les agglomérations, bâtiments divers, parcs, voies de communication, rivières, lacs, etc...

c) **La Superficie Agricole Utile (S.A.U.)** ne comprend que les terres labourables (cultures herbacées et jachères temporaires) et les cultures permanentes (Arbres fruitiers et vignobles).

A - Agriculture

I - General distribution of lands

Definitions: Distribution of lands is presented in two great rubrics lands used by agriculture and others lands.

a) **Lands used by agriculture**, include arable lands permanent cultures and improductive lands of agricultural exploitations.

Arable lands are themselves divided in herbaceous cultures and fallow lands.

Herbaceous cultures: In general, they enter in a rotation cropping whether it concerns lands of cultures that have seasonal vegetative cycle (truck-farming), or lands of annual cultures (cereals, dry vegetables and industrial cultures or pluriannual cultures (Fodder cultures).The area of cereals of winter is the reapt one. The sowed and unreapt lands are registered in the rubric « fallow lands ».

Fallow lands: A land is called fallow when its fallow duration does not exceed five years. Beyond this continuance this land passes from the rubric « fallow lands » to the rubric « pasturage and routes ».

Permanent Cultures: These cultures occupy lands that may have many years before being replanted. This rubric includes vineyards, plantations of fruit trees just as natural meadows and pasturage.

Pasturing and Grazing: They include all lands in which no agricultural work is made since less than 5 years, they are generally located in piedmont and semi-arid areas they are characterized in general, by a stunted vegetation used for animal pasture. In case where these lands are revalued (forestry plantations) they are included in (wood and forests) rubric or if they are used for culture they are included in (useful agricultural surface) rubric.

Improductive lands of Agriculture Exploitations: These lands include farms, buildings, paths, flattened surfaces, roads, canals, ravines, stone-pits etc...

b) **Others lands:** They are distributed in three rubric: Alfa zones, lumbering and plots not affected to agriculture.

Alfa zones: They are areas where Alfa (Perennial plant that can serve to basket making or to paper fabrication) grows naturally in great floods in high plateaux.

Lumbering: Most Forestry Characteristics Include: Forest, Lands for forestry use and others forestry formations. Agricultural lands and others forestry formations include : Land covered with wood and maquis or forestry species resulting from forest shading, lands that for ecological and economical reasons find their best use in the formation of a forest and so is for every grown vegetation composed of small woods, belts windbreaks and hedges whatever is their use.

Plots not affected to agriculture: They include improductive plots not susceptible to be cultivated or pasturage (dunes, rocky plots, marty...) and areas covered by agglomerations, different buildings, parks, arterial road, rivers, lakes etc...

c) **The Useful Agricultural Area (U.A.A.)** Includes only arable lands (herbaceous cultures, temporary fallow lands) and permanent cultures (fruit trees and vineyards).

Tableau 1: Répartition Générale des Terres - Campagnes 2009/10 à 2011/12 -
Table 1: General Distribution of Lands - Campaigns: 2009/10 to 2011/12

Unité: Hectare

				2009/10 Superficie	2010/11 Superficie	2011/12 Superficie	
<i>Terres Utilisées Par l'Agriculture</i>	<i>Superficie Agricole Utile (S.A.U.)</i>	<i>Terres Labourables</i>	<i>Cultures herbacées</i>	4 225 784	4 254 887	4 354 242	
			<i>Terres au repos</i>	3 275 705	3 246 508	3 152 328	
		<i>Cultures Permanentes</i>	<i>Prairies Naturelles</i>	24 750	24 820	24 335	
			<i>Vignobles</i>	80 423	77 730	74 338	
			<i>Plantation d'arbres fruitiers</i>	828 366	841 545	849 387	
	<i>Superficie Agricole Utile (S.A.U.)</i>				8 435 028	8 445 490	8 454 630
	<i>Pacages et Parcours</i>				32 938 300	32 942 086	32 943 690
	<i>Terres improductives des exploitations agricoles</i>				1 071 022	1 056 284	1 101 110
	<i>Total des Terres Utilisées par l'Agriculture</i>				42 444 350	42 443 860	42 499 430
<i>Autres Terres</i>	<i>Zones Alfatières</i>			2 504 990	2 504 990	2 498 085	
	<i>Exploitations Forestières</i>			4 254 800	4 255 840	4 268 110	
	<i>Terrains Improductifs</i>			188 969 960	188 969 410	188 908 475	
<i>Total Général de la Superficie Territoriale</i>				238 174 100	238 174 100	238 174 100	

Source: Ministère de l'Agriculture et du Développement Rural

Tableau 2 : Evolution de la Répartition des Terres (S.A.U.) * - Campagnes 2009/10 à 2011/12 -
Table 2 : Evolution of Distribution of Lands (U.A.A.) * - Campaigns: 2009/10 to 2011/12 -

	<i>Unité: Hectare</i>		
	2009/10	2010/11	2011/12
I. Cultures Labourables	7 501 489	7 501 395	7 506 570
1.1. Cultures Herbacées	4 225 784	4 254 887	4 354 242
1.1.1. Céréales ¹	3 078 348	3 204 510	3 195 864
1.1.2. Légumes Secs	74 220	87 296	85 295
1.1.3. Fourrages Artificiels	669 490	544 172	641 713
1.1.4. Cultures Industrielles	25 814	27 509	27 402
1.1.5. Cultures Maraîchères	375 718	388 770	403 027
1.1.6. Autres Cultures	2 194	2 630	941
1.2. Terres au Repos	3 275 705	3 246 508	3 152 328
II. Cultures Permanentes	933 539	944 095	948 060
2.1. Prairies Naturelles	24 750	24 820	24 335
2.2. Vignobles	80 423	77 730	74 338
2.2.1. Vignes à Vins	29 373	28 049	26 827
2.2.2. Vignes à Raisins de Table	50 482	49 183	47 068
2.2.3. Vignes à Raisins de Séchage	75	74	63
2.2.4. Pépinières	493	424	380
2.3. Arbres Fruitiers	828 366	841 545	849 387
2.3.1. Oliviers	294 200	311 930	328 884
2.3.2. Palmiers	161 091	162 134	163 985
2.3.3. Agrumes	63 825	64 124	65 353
2.3.4. Figuiers	46 921	46 331	45 125
2.3.5. Noyaux / Pépins	262 329	257 026	246 040
S.A.U. (I + II)	8 435 028	8 445 490	8 454 630

(*) S.A.U. = Superficie Agricole Utile.

(*) U.A.A. = Useful Agricultural Area.

¹ Il s'agit de la superficie totale emblavée moins les superficies reconverties en fourrage sec.

Source: Ministère de l'Agriculture et du Développement Rural

Tableau 3: Terres utilisées par l'agriculture campagne agricole 2009/10
Table 3: Lands Used by Agriculture Campaign: 2009/10

Wilaya	Superficie: Unité: Hectare									
	Cultures Herbacées	Terres au Repos	Prairies Naturelles	Vignes	Plantat.. Fruitières	Total S.A.U.*	dont Terres Irriguées	Terres Improduct.	Pacages et Parcours	Total Général
Adrar	2 987	5 234	0	0	27 377	35 598	34 912	14 427	316 052	366 077
Chlef	121 800	61 996	3 545	1 653	14 236	203 230	17 998	33 567	25 714	262 511
Laghouat	44 858	22 066	0	411	5 678	73 013	31 549	0	1 527 757	1 600 770
O. El Bouaghi	217 203	141 575	670	2	1 435	360 885	13 135	32 032	122 565	515 482
Batna	193 364	212 493	518	99	16 203	422 677	49 698	83 923	237 426	744 026
Bejaia	13 326	46 811	687	490	69 034	130 348	5 543	3 587	30 859	164 794
Biskra	48 700	86 744	0	169	49 860	185 473	98 433	67 532	1 399 746	1 652 751
Bechar	6 253	12 555	0	150	15 042	34 000	21 445	35 985	1 320 401	1 390 386
Blida	15 311	10 687	0	1 763	28 969	56 730	28 305	1 880	8 864	67 474
Bouira	100 687	59 454	0	138	29 681	189 960	11 460	26 899	76 686	293 545
Tamanrasset	2 473	509	0	73	8 307	11 362	9 999	53 911	816 100	881 373
Tebessa	232 601	71 533	120	0	7 921	312 175	19 031	58 091	434 088	804 354
Tlemcen	174 854	145 456	0	4 469	26 800	351 579	22 450	32 731	154 271	538 581
Tiaret	389 340	296 393	50	1 028	18 839	705 650	26 500	38 926	389 420	1 133 996
Tizi Ouzou	29 538	21 379	1 257	1 344	45 324	98 842	6 729	19 040	25 371	143 253
Alger	17 303	3 466	63	2 204	9 460	32 496	14 710	1 719	2 994	37 209
Djelfa	84 168	278 404	0	42	16 051	378 665	26 251	0	2 122 428	2 501 093
Jijel	7 239	17 821	4 412	55	14 064	43 591	6 059	14 511	40 587	98 689
Sétif	205 980	127 743	1 933	50	25 657	361 363	26 148	41 084	57 401	459 848
Saida	83 716	216 672	0	118	7 700	308 206	8 740	32 692	130 371	471 269
Skikda	76 176	33 831	840	1 609	19 424	131 880	35 478	18 323	42 977	193 180
Sidi Bel Abbes	214 508	131 196	0	4 762	12 540	363 006	7 215	19 640	3 723	386 369
Annaba	27 322	16 777	2 230	177	1 671	48 177	4 900	5 486	4 885	58 548
Guelma	105 630	67 509	306	157	13 736	187 338	13 113	26 405	50 875	264 618
Constantine	78 690	50 296	0	20	2 090	131 096	2 889	0	51 664	182 760
Médéa	147 995	157 614	0	7 219	25 531	338 359	11 180	117	292 507	630 983
Mostaganem	97 281	4 192	0	11 735	19 060	132 268	45 007	7 400	5 110	144 778
M'sila	113 250	146 711	0	0	17 250	277 211	36 000	0	1 029 945	1 307 156
Mascara	194 343	87 946	0	7 458	23 040	312 787	37 917	17 118	104 228	434 133
Ouargla	2 816	8 097	0	3	21 021	31 937	19 780	95 456	4 750 000	4 877 393
Oran	60 758	17 910	0	1 772	9 831	90 271	4 950	5 588	2 173	98 032
El-Bayadh	7 901	53 050	0	46	10 705	71 702	13 630	550	5 693 498	5 765 750
Illizi	269	414	0	27	1 430	2 140	1 717	3 452	6 000	11 592
Bordj B. Arreridj	87 552	72 801	150	71	26 426	187 000	7 360	10 556	48 598	246 154
Boumerdes	36 896	5 761	0	8 748	14 333	65 738	22 696	15 263	18 591	99 592
El-Tarf	29 166	32 542	5 000	916	6 549	74 173	13 343	1 340	8 518	84 031
Tindouf	38	267	0	14	523	842	671	1 658	6 000 000	6 002 500
Tissemsilt	75 560	59 487	0	247	10 162	145 456	3 630	22 297	21 997	189 750
El-Oued	22 674	645	0	295	39 106	62 720	60 850	84 967	1 444 181	1 591 868
Khenchela	109 280	105 843	50	38	17 479	232 690	38 364	77 012	465 985	775 687
Souk-Ahras	147 882	99 255	1 515	0	4 954	253 606	3 688	8 546	49 340	311 492
Tipaza	37 398	9 413	0	3 598	13 902	64 311	18 984	32	8 157	72 500
Mila	119 766	108 021	832	4	8 934	237 557	6 008	16 444	23 049	277 050
Ain Defla	123 842	31 760	572	1 310	24 192	181 676	39 160	15 857	38 078	235 611
Naama	10 539	6 758	0	318	5 370	22 985	11 160	60	2 180 415	2 203 460
Ain Temouchent	121 236	35 440	0	13 270	10 238	180 184	3 759	15 296	8 104	203 584
Ghardaia	7 055	9 504	0	249	13 392	30 200	20 696	172	1 340 539	1 370 911
Relizane	178 260	83 674	0	2 102	17 839	281 875	21 980	9 450	6 062	297 387
Total	4 225 784	3 275 705	24 750	80 423	828 366	8 435 028	985 220	1 071 022	32 938 300	42 444 350

Source: Ministère de l'Agriculture et du Développement Rural / * S.A.U. = Superficie Agricole Utile.

Tableau 4: Terres utilisées par l'agriculture campagne agricole 2010/11
Table 4: Lands Used by Agriculture Campaign: 2010/11

Wilaya								Superficie: Unité: Hectare		
	Cultures Herbacées	Terres au Repos	Prairies Naturelles	Vignes	Plantat.. Fruitières	Total S.A.U.*	dont Terres Irriguées	Terres Improduc.	Pacages et Parcours	Total Général
Adrar	3 063	5 224	0	0	27 400	35 687	35 200	14 510	315 880	366 077
Chlef	125 428	58 844	3 545	1 513	13 900	203 230	18 312	33 567	25 714	262 511
Laghouat	43 908	22 378	0	411	6 316	73 013	24 987	0	1 529 559	1 602 572
O. El Bouaghi	229 580	129 152	670	2	1 481	360 885	12 539	32 032	122 565	515 482
Batna	197 843	206 834	607	98	17 295	422 677	35 982	83 923	237 426	744 026
Bejaia	14 468	44 805	687	490	69 898	130 348	6 500	3 587	30 859	164 794
Biskra	49 942	83 800	0	196	51 535	185 473	100 680	67 532	1 399 746	1 652 751
Bechar	6 484	11 970	0	152	15 394	34 000	21 870	35 985	1 320 401	1 390 386
Blida	15 509	10 726	0	1 287	29 208	56 730	28 305	1 880	8 864	67 474
Bouira	100 425	59 633	0	115	29 787	189 960	11 460	26 899	76 686	293 545
Tamanrasset	2 183	802	0	73	8 304	11 362	10 688	53 911	816 100	881 373
Tebessa	233 681	70 074	120	0	8 300	312 175	20 438	58 091	434 088	804 354
Tlemcen	180 752	138 927	0	4 346	27 234	351 259	23 764	32 721	154 271	538 251
Tiaret	369 600	315 739	50	1 028	19 233	705 650	26 700	38 926	389 420	1 133 996
Tizi Ouzou	24 851	26 466	1 257	1 279	44 989	98 842	7 034	19 040	25 370	143 252
Alger	18 310	2 461	63	2 178	9 484	32 496	15 633	1 719	2 994	37 209
Djelfa	79 721	282 759	0	42	16 143	378 665	29 541	0	2 122 428	2 501 093
Jijel	7 846	17 023	4 256	54	14 412	43 591	6 948	14 511	40 587	98 689
Sétif	215 627	118 125	1 958	29	26 037	361 776	36 400	41 084	56 988	459 848
Saïda	85 933	215 106	0	93	7 074	308 206	9 492	32 692	130 371	471 269
Skikda	81 386	28 090	960	1 599	19 845	131 880	27 395	18 323	42 977	193 180
Sidi Bel Abbes	218 486	127 604	0	4 201	12 900	363 191	7 292	19 640	3 723	386 554
Annaba	28 036	15 988	2 222	182	1 749	48 177	5 125	2 786	7 585	58 548
Guelma	110 099	63 051	306	157	13 725	187 338	15 083	26 405	50 875	264 618
Constantine	82 077	46 795	0	21	2 203	131 096	2 513	0	51 664	182 760
Médéa	152 736	152 253	0	7 229	26 141	338 359	12 233	117	292 507	630 983
Mostaganem	94 770	6 519	0	11 435	19 544	132 268	43 934	7 400	5 110	144 778
M'sila	93 680	165 231	0	0	18 300	277 211	37 000	0	1 029 945	1 307 156
Mascara	200 875	80 866	0	7 458	23 588	312 787	40 235	17 118	104 228	434 133
Ouargla	2 861	13 174	0	3	21 142	37 180	19 720	90 213	4 750 000	4 877 393
Oran	61 357	18 489	0	1 222	9 203	90 271	4 536	5 588	2 173	98 032
El-Bayadh	8 453	51 543	0	50	11 656	71 702	13 793	550	5 693 498	5 765 750
Illizi	305	405	0	27	1 431	2 168	1 756	3 424	6 000	11 592
Bordj B. Arreridj	87 626	71 378	150	71	27 775	187 000	7 920	10 556	48 598	246 154
Boumerdes	33 171	8 564	0	8 973	14 302	65 010	11 526	15 263	18 591	98 864
El-Tarf	33 000	28 283	5 000	929	6 961	74 173	11 135	1 340	8 518	84 031
Tindouf	34	301	0	14	523	872	586	1 628	6 000 000	6 002 500
Tissemsilt	77 709	56 922	0	247	10 578	145 456	6 057	22 297	21 997	189 750
El-Oued	26 408	2 043	0	140	39 301	67 892	65 849	79 796	1 444 181	1 591 869
Khenchela	105 605	107 735	50	38	19 262	232 690	39 346	75 373	466 648	774 711
Souk-Ahras	147 415	98 972	1 515	0	5 704	253 606	4 911	8 546	49 340	311 492
Tipaza	38 531	8 256	0	3 388	14 136	64 311	17 790	32	8 157	72 500
Mila	121 587	106 160	832	3	8 975	237 557	6 667	16 444	22 606	276 607
Ain Defla	125 004	33 221	572	1 110	21 769	181 676	40 865	15 857	38 078	235 611
Naama	8 911	8 650	0	318	5 456	23 335	12 868	60	2 180 065	2 203 460
Ain Temouchent	119 315	37 176	0	13 156	10 537	180 184	4 350	15 296	8 104	203 584
Ghardaïa	8 241	8 043	0	281	13 635	30 200	22 157	172	1 340 539	1 370 911
Relizane	182 055	79 948	0	2 092	17 780	281 875	21 890	9 450	6 062	297 387
Total	4 254 887	3 246 508	24 820	77 730	841 545	8 445 490	987 005	1 056 284	32 942 086	42 443 860

Source: Ministère de l'Agriculture et du Développement Rural / * S.A.U. = Superficie Agricole Utile.

Tableau 5: Terres utilisées par l'agriculture campagne agricole 2011/12
Table 5: Lands Used by Agriculture Campaign: 2011/12

Wilaya	Superficie: Unité: Hectare							Superficie: Unité: Hectare		
	Cultures Herbacées	Terres au Repos	Prairies Naturelles	Vignes	Plantat.. Fruitières	Total S.A.U.*	dont Terres Irriguées	Terres Improduc.	Pacages et Parcours	Total Général
Adrar	3 347	4 577	0	0	27 748	35 672	28 910	14 461	315 944	366 077
Chlef	125 263	58 660	3 545	1 327	14 435	203 230	18 006	33 567	25 714	262 511
Laghouat	45 334	20 949	0	419	6 311	73 013	39 508	0	1 529 559	1 602 572
O. El Bouaghi	234 439	123 953	670	2	1 821	360 885	13 574	32 032	122 565	515 482
Batna	192 793	210 999	607	104	18 174	422 677	61 225	83 923	237 426	744 026
Bejaia	13 805	47 072	687	485	68 299	130 348	5 932	3 587	30 859	164 794
Biskra	51 995	82 970	0	204	50 304	185 473	102 503	67 532	1 399 746	1 652 751
Bechar	5 991	11 090	0	156	16 763	34 000	22 910	35 987	1 320 401	1 390 388
Blida	15 012	10 999	0	947	29 772	56 730	28 420	1 880	8 864	67 474
Bouira	100 257	56 148	0	111	33 444	189 960	11 140	26 899	76 686	293 545
Tamanrasset	2 393	721	0	77	8 171	11 362	10 641	53 911	816 100	881 373
Tebessa	211 622	91 724	120	0	8 709	312 175	21 431	58 091	434 088	804 354
Tlemcen	184 126	135 962	0	4 064	27 107	351 259	23 885	32 721	154 271	538 251
Tiaret	369 848	315 231	50	1 028	19 493	705 650	24 030	26 921	395 385	1 127 956
Tizi Ouzou	27 378	23 803	1 257	1 280	45 124	98 842	7 820	19 040	25 370	143 252
Alger	18 397	2 215	63	2 282	9 539	32 496	15 744	1 719	2 994	37 209
Djelfa	114 826	247 770	0	35	16 034	378 665	30 310	0	2 122 428	2 501 093
Jijel	8 223	15 925	4 247	50	15 304	43 749	6 915	14 510	40 428	98 687
Sétif	217 640	115 048	1 957	25	27 487	362 157	37 850	41 084	56 607	459 848
Saida	88 763	213 543	0	91	5 809	308 206	9 662	32 692	130 371	471 269
Skikda	77 279	32 167	485	1 594	20 355	131 880	29 161	18 323	42 977	193 180
Sidi Bel Abbes	187 747	158 270	0	4 083	13 093	363 193	8 330	19 640	3 723	386 556
Annaba	25 721	18 167	2 222	179	1 888	48 177	5 200	2 786	7 585	58 548
Guelma	116 857	58 357	306	66	11 752	187 338	15 028	26 405	50 875	264 618
Constantine	78 721	49 964	0	20	2 391	131 096	2 615	0	51 290	182 386
Médéa	160 059	151 092	0	5 093	22 115	338 359	11 009	117	292 507	630 983
Mostaganem	98 284	3 107	0	11 217	19 660	132 268	44 403	7 400	5 110	144 778
M'sila	125 490	132 803	0	0	18 918	277 211	36 500	0	1 029 945	1 307 156
Mascara	200 594	81 701	0	7 254	23 238	312 787	42 260	17 118	104 228	434 133
Ouargla	3 219	13 647	0	3	21 509	38 378	20 351	151 000	4 750 000	4 939 378
Oran	62 488	16 894	0	1 219	9 670	90 271	7 484	5 588	2 173	98 032
El-Bayadh	15 614	44 350	0	50	11 688	71 702	15 118	550	5 693 495	5 765 747
Illizi	321	353	0	27	1 467	2 168	1 815	3 424	6 000	11 592
Bordj B. Arreridj	110 148	48 875	150	71	28 288	187 532	8 433	10 556	48 066	246 154
Boumerdes	35 114	6 452	0	9 184	14 260	65 010	16 110	15 263	18 591	98 864
El-Tarf	35 246	25 211	5 000	942	7 774	74 173	11 800	1 340	8 518	84 031
Tindouf	51	315	0	10	496	872	557	1 628	6 000 000	6 002 500
Tissemsilt	78 567	55 466	0	247	11 176	145 456	5 927	22 297	21 997	189 750
El-Oued	27 939	4 124	0	140	39 597	71 800	67 676	75 888	1 444 181	1 591 869
Khenchela	104 902	107 507	50	38	20 193	232 690	40 125	75 373	466 648	774 711
Souk-Ahras	159 492	86 601	1 515	0	5 998	253 606	4 730	8 546	49 340	311 492
Tipaza	41 311	5 175	0	3 383	14 442	64 311	18 707	32	8 157	72 500
Mila	121 350	105 763	832	3	9 609	237 557	7 183	16 444	22 606	276 607
Ain Defla	123 879	33 810	572	1 065	22 350	181 676	36 718	15 857	38 078	235 611
Naama	10 873	7 119	0	318	5 456	23 766	13 074	60	2 179 634	2 203 460
Ain Temouchent	128 820	27 672	0	13 156	10 536	180 184	4 257	15 296	8 104	203 584
Ghardaia	9 699	8 902	0	297	13 847	32 745	23 528	172	1 337 994	1 370 911
Relizane	183 005	79 105	0	1 992	17 773	281 875	24 405	9 450	6 062	297 387
Total	4 354 242	3 152 328	24 335	74 338	849 387	8 454 630	1 042 920	1 101 110	32 943 690	42 499 430

Source: Ministère de l'Agriculture et du Développement Rural / * S.A.U. = Superficie Agricole Utile.

Tableau 6: Répartition générale des terres utilisées par l'agriculture campagnes de 2009/10 à 2011/12
Table 6: General Distribution of Lands Used by Agriculture Campaigns: 2009/10 to 2011/12

	<i>Unité: Hectare</i>		
	2009/10	2010/11	2011/12
<i>Céréales</i>	3 078 348	3 204 510	3 195 864
<i>Autres cultures herbacées</i>	1 147 436	1 050 377	1 158 378
Total	4 225 784	4 254 887	4 354 242
<i>Terres au repos</i>	3 275 705	3 246 508	3 152 328
<i>Vignobles</i>	80 423	77 730	74 338
<i>Vergers</i>	828 366	841 545	849 387
<i>Prairies naturelles</i>	24 750	24 820	24 335
<i>Pacages et parcours</i>	32 938 300	32 942 086	32 943 690
<i>Terres improductives des exploitations agricoles</i>	1 071 022	1 056 284	1 101 110
Superficie totale	42 444 350	42 443 860	42 499 430

Source: Ministère de l'Agriculture et du Développement Rural

II - Production végétale
II - Vegetable Production

a) Production

Tableau 7: Production Végétale Campagnes de 2009/10 à 2011/12
Table 7: Vegetable Production Campaigns: 2009/10 to 2011/12

<i>Produits</i>	<i>Unité: Quintal</i>		
	2009/10	2010/11	2011/12
<i>Céréales d'hiver et d'été</i>	40 021 120	37 472 155 ¹	51 371 533
<i>Légumes secs</i>	723 450	788 170	842 900
<i>Cultures maraîchères</i>	86 404 430	95 692 325	104 023 180
<i>Cultures industrielles</i>	7 776 900	7 237 140	8 758 680
<i>Fourrages naturels et artificiels</i>	31 360 960*	31 276 805*	36 862 670*
<i>Agrumes</i>	7 881 110	11 067 500	10 878 320
<i>Vignes à vin (hl)</i>	157 257	90 740	106 573
<i>Olives</i>	3 112 520	6 107 755	3 938 400
<i>Dattes</i>	6 447 410	7 248 940	7 893 570
<i>Figues (fraîches)</i>	1 237 630	1 201 870	1 100 580
<i>Fruits (noyaux et pépins)</i>	12 330 600	13 821 630	13 588 145

Source: Ministère de l'Agriculture et du Développement Rural /

* y compris fourrages artificiels verts.

Tableau 8: Evolution de la Production Végétale campagnes de 2009/10 à 2011/12
Table 8: Evolution of Vegetable Production Campaigns: 2009/10 to 2011/12

Unité: Quintal

Produits	2009/10	2010/11	2011/12
Céréales	40 021 120	37 472 155¹	51 371 533
<i>Blé dur</i>	18 089 739	21 957 900 ¹	24 071 180
<i>Blé tendre</i>	7 962 041	7 151 000 ¹	10 251 125
<i>Orge</i>	13 080 348	12 580 800 ¹	15 917 150
<i>Avoine</i>	884 342	767 300 ¹	1 097 025
<i>Triticale</i>	0	0	0
<i>Maïs</i>	3 590	5 751	17 548
<i>Sorgho</i>	1 060	9 404	17 505
Légumes secs	723 450	788 170	842 900
<i>Fèves et féveroles</i>	366 252	379 818	405 070
<i>Pois secs</i>	66 134	74 353	91 780
<i>Lentilles</i>	45 902	82 152	57 380
<i>Pois chiches</i>	234 737	240 512	276 750
<i>Haricots secs</i>	8 449	9 525	10 240
<i>Gesses et guerfalla</i>	1 976	1 810	1 680
Cultures maraîchères	86 404 430	95 692 325	104 023 180
<i>Pommes de terre</i>	33 003 115	38 621 936	42 194 758
<i>Tomates</i>	7 182 353	7 716 055	7 969 630
<i>Oignons</i>	10 013 036	11 441 710	11 832 676
<i>Haricots verts</i>	534 874	545 812	607 867
<i>Carottes</i>	3 238 573	3 421 838	3 541 014
<i>Melons et Pastèques</i>	12 237 666	12 851 336	14 950 812
<i>Artichauts</i>	475 823	468 078	536 565
<i>Autres légumes</i>	19 718 990	20 625 560	35 389 858
Cultures industrielles	7 776 900	7 237 140	8 758 680
<i>Tabacs</i>	76 039	82 808	76 295
<i>Tomates industrielles</i>	7 619 420	7 058 640	8 523 870
<i>Autres</i>	81 441	95 692	158 515
Fourrages naturels et artificiels*	31 360 960	31 276 805	36 862 670
Fourrages artificiels sec	12 885 130	10 765 180	12 740 400
<i>Vesce avoine</i>	1 748 674	1 413 650	2 089 310
<i>Luzerne</i>	196 191	218 810	285 867
<i>Divers**</i>	10 940 265	9 132 720	10 365 223
Fourrages naturels	5 459 700	5 581 585	7 298 420
<i>Prairie naturelle</i>	672 230	768 375	748 535
<i>Jachère fauchée</i>	4 787 470	4 813 210	6 549 885
Viticulture	5 605 620	4 025 920	5 431 690
<i>Vigne à vin (HL)</i>	157 257	90 740	106 573
<i>Vigne à raisin de cuve</i>	860 715	525 120	697 404
<i>Vigne à raisin de table</i>	4 743 285	3 499 150	4 732 566
<i>Vigne à raisin de séchage</i>	1 620	1 650	1 720
Agrumes	7 881 110	11 067 500	10 878 320
<i>Orange</i>	5 824 958	8 147 404	8 025 170
<i>Mandarine</i>	290 020	425 335	367 306
<i>Clémentine</i>	1 228 221	1 754 938	1 707 804
<i>Citron</i>	521 356	719 423	760 823
<i>Pomelo</i>	16 555	20 400	17 217
Olives	3 112 520	6 107 755	3 938 400
<i>Olive à huile</i>	1 753 152	4 179 905	2 480 140
<i>Olive de table</i>	1 359 368	1 927 850	1 458 260
Datte	6 447 410	7 248 940	7 893 570
Figue	1 237 630	1 201 870	1 100 580
Autres fruits	12 330 600	13 821 630	13 588 145

Source: Ministère de l'Agriculture et du Développement Rural

* y compris fourrages artificiels verts. /

** y compris production des céréales reconverties

¹Chiffres révisés par rapport à l'édition précédente.

b) Superficies / Areas

Tableau 9: Evolution des superficies campagnes de 2009/10 à 2011/12

Table 9: Evolution of Areas Campaigns: 2009/10 to 2011/12

	Unité: Hectare		
Produits	2009/10	2010/11	2011/12
Céréales*	2 856 364	2 584 535	3 063 033
Blé dur	1 181 774	1 230 414	1 342 881
Blé tendre	573 954	442 017	602 895
Orge	1 018 792	852 379	1 030 477
Avoine	81 670	59 385	85 245
Triticale	0	0	0
Maïs	139	246	686
Sorgho	35	94	849
Légumes secs	74 220	87 296	85 295
Fèves et Féveroles	34 210	37 090	36 835
Pois secs	8 865	9 943	9 891
Lentilles	4 233	11 090	6 244
Pois chiches	25 525	27 734	30 562
Haricots secs	1 214	1 218	1 573
Gesses et guerfalla	173	221	190
Cultures maraîchères	429 417	449 258	468 262
Pommes de Terre	121 996	131 903	138 666
Tomates	21 358	20 575	21 542
Oignons	42 455	46 013	46 274
Haricots verts	9 599	9 197	10 707
Carottes	17 505	17 893	18 091
Melons et Pastèques	49 455	50 759	54 626
Artichauts	3 112	3 760	4 168
Autres légumes (1)	163 937	169 158	174 188
Cultures industrielles	25 814	27 509	27 402
Tabacs	4 219	4 532	4 149
Tomates industrielles	17 387	18 382	18 591
Autres (2)	4 208	4 595	4 662
Fourrages Artificiels secs	548 232	407 533	490 589
Vesce avoine	63 178	37 506	50 227
Luzerne	2 425	1 970	2 934
Divers**	482 629	368 057	437 428
Fourrages naturels	224 162	241 854	274 845
Prairies naturelles	24 750	24 820	24 335
Jachères fauchées	199 412	217 034	250 510
Viticulture (3)	80 423	77 730	74 338
Vignes à vin	29 373	28 049	26 827
Vignes à raisin de table	50 482	49 183	47 068
Vignes à raisin de séchage	75	74	63
Agrumes complantée	63 825	64 124	65 353
Agrumes en rapport	53 977	55 227	57 157
Oranges complantée	46 884	47 103	47 733
Oranges en rapport	38 451	39 458	40 902
Mandarines complantée	2 206	2 204	2 321
Mandarines en rapport	2 080	2 122	2 211
Clémentines complantée	10 299	10 358	10 727
Clémentines en rapport	9 699	9 772	10 071
Citrons complantée	4 344	4 365	4 486
Citrons en rapport	3 668	3 792	3 897
Pomelos complantée	92	94	86
Pomelos en rapport	79	83	76
Olives	294 200	311 930	328 884
Dattes	161 091	162 134	163 985
Figues	46 921	46 331	45 125
Autres fruits complantée	262 698	257 395	246 409
Autres fruits en rapport	196 841	201 500	198 679

(1) + (2): A partir de la campagne 1987/88; la rubrique **Autres Légumes** comporte: Piments, Poivrons, Concombres, Courgettes, Aubergines, Choux, Choux-fleurs, Navets, Ails, Fèves Vertes, Petits Pois et autres légumes. Concernant la rubrique: **Autres Cultures Industrielles**: il s'agit de Funégre, Pois industriels, Arachides et autres cultures industrielles.

(3) Y compris Plantations pied-mère pépinières

* N.B/: La superficie des céréales = superficie moissonnée et non pas la superficie totale des céréales emblavées et semées

** y compris superficies des céréales reconverties

Source: Ministère de l'Agriculture et du Développement Rural

III- Production animale

III- Animal Production

Tableau 10: Production de la viande - Abattages contrôlés - de 2004 à 2012

Table 10: Production of Meat - Controlled Slaughtering -: 2004 to 2012

Abattages contrôlés	Poids: Tonne / Unité: Tête									
	2004	2005	2006	2007	2008	2009	2010	2011	2012	
Bovins										
Têtes	209 666	206 457	254 472	281 990	303 798	397 600	302 465	306 726	346 142	
Poids	42 630	42 820	52 246	59 108	63 932	62 644	66 869	69 817	80 146	
Ovins										
Têtes	1 040 448	1 332 168	1 580 488	1 702 711	1 934 451	1 565 921	1 710 491	1 766 328	1 267 137	
Poids	21 717	27 742	32 323	34 225	38 470	32 403	35 577	36 725	26 262	
Caprins										
Têtes	195 084	253 215	330 213	330 877	368 204	344 782	345 705	346 708	267 960	
Poids	2 517	3 252	4 181	4 093	4 525	4 280	4 275	4 366	3 565	
Camelins										
Têtes	25 364	23 560	25 850	24 889	25 392	25 023	25 872	28 088	28 762	
Poids	4 881	4 674	4 979	5 039	5 424	5 277	5 514	5 484	5 704	
Equins										
Têtes	1 776	1 602	1 523	1 595	1 700	2 043	2 052	2 255	2 257	
Poids	327	309	272	289	314	377	383	408	407	
Total abattages (Contrôlés et non contrôlés) (1)										
Bovins (Tonne)	...	100 812	
Ovins (Tonne)	...	165 847	
Caprins (Tonne)	...	28 275	
Camelins (Tonne)	...	5 934	
Equins (Tonne)	...	700	
Ensemble (Tonne)	...	301 568	

Source: Ministère de l'Agriculture et du Développement Rural
(1) Estimation total Abattages (contrôlés et non contrôlés).

IV - Prix

IV - Prices

Tableau 11: Evolution des Prix* de Viandes aux Abattoirs de la Ville d'Alger de 2007 à 2011

Table 11: Meat Price* Trends in Abattoirs of Algiers: 2007 to 2011

	Unité: DA / KG / Cheville				
	2007	2008	2009	2010	2011
Bovins					
Gros bovins (Bœufs)	510,00	530,00	620,00	610,00	700,00
Veaux	530,00	550,00	640,00	635,00	720,00
Ovins					
Gros Ovins	530,00	520,00	700,00	690,00	755,00
Agneaux	560,00	550,00	720,00	720,00	785,00

Source: Etablissement de gestion des abattoirs et de la poissonnerie d'Alger EGESAP /

* Il s'agit du prix moyen de l'année / It deals with the average price of the year

B - Forêts / Forest

I - Superficies Forestières

I - Forestry Areas

Tableau 12: Répartition des superficies alfatières et forestières de 2012

Table 12: Distribution of Forest and Alfa Areas: 2012

	Unité: Ha
	Algérie
I - Zones Alfatières	
Communales	-
Domaniales dont :	-
Nappe Alfatière	3 829 488
(productive)	2 772 842
Total	3 829 488
II - Exploitations forestières Y. C bois et maquis	
Fonds national forestier	4 752 743
Total (I+II)	8 582 231

Source: Ministère de l'Agriculture et du Développement Rural (Direction Générale des Forêts)

II - Production Forestière

II -Forestry Production

Tableau 13: Production forestière des principaux produits de 2008 à 2012

Table 13: Principal Products of Forestry Production: 2008 to 2012

	Unité	2008	2009	2010	2011	2012
Bois d'œuvre (*)	M ³	80 255	84 237	92 562	87 683	29 099
Bois de Chauffage (**)	Stère	58 064	76 130	61 165	44 504	42 138
Charbon de bois	Quintal	336	744	1 502	582	63
Liège brut	Quintal	98 822	51 075	58 981	47 847	33 984
Alfa	Tonne	905	852	220	320	307

Source: Ministère de l'Agriculture et du Développement Rural (Direction Générale des Forêts).

N.B./: Pour l'Alfa, il s'agit de campagne alfatière : Exemple 2008 c'est 2007/08.

(*) Y compris le bois d'industrie. / (**) Y compris le bois de trituration.

III - Incendies Forestiers

III - Forestry Incendies

Tableau 14: Superficie parcourue par les feux de forêts de 2006 à 2012

Table 14: Area Covered by Forest Fires: 2006 to 2012

	2006	2007	2008	2009	2010	2011	2012
Nombre de foyers	2 029	2 026	2 378	2 358	3 439	2 631	5 110
	<i>Superficies parcourues par les incendies (Ha)</i>						
Forêts	8 610,00	23 451,31	10 577,53	11 770	11 008	9 048	52 204
Maquis	3 169,00	11 751,04	7 918,26	6 709	6 542	4 677	25 839
Broussaille	4 071,00	9 086,87	6 187,91	4 921	7 791	4 720	14 689
Alfa	193,00	1 322,80	31,67	954	2 746	230	-
Autres	873,00	2 326,55	1 299,22	1 828	2 545	1 251	6 329
Total	16 916,00	47 938,57	26 014,59	26 183	30 632	19 926	99 051

Source: Ministère de l'Agriculture et du Développement Rural (Direction Générale des Forêts)

NB/: Certains totaux divergent à l'arrondissement près.

C - Pêche / Fishing

Tableau 15: Situation de la flottille - au 31.12 des Années 2007 à 2012
Table 15: Situation of Flotilla in 12.31: 2007 to 2012

Type d'embarcation	2007	2008	2009	2010	2011	2012
Chalutiers	476	487	494	502	512	521
Sardiniers	972	1 039	1 077	1 102	1 143	1 202
Petits-métiers	2 974	2 897	2 935	2 561	2 646	2 665
Corailleurs	11	11	11	11	11	11
Thonier	9	11	15	15	15	15
Total	4 442	4 445	4 532	4 191	4 327	4 414

Source: Ministère de la Pêche et des Ressources Halieutiques.

***Observation 1** : il est à noter que la flottille de pêche a connu durant l'année 2008, un assainissement exhaustif de toutes les unités de la pêche commerciale, ce qui explique la légère augmentation de la flottille entre 2007 et l'année 2008 (l'opération a fait ressortir 160 unités complètement immobilisées et irrécupérables).
Observation 2 : La baisse enregistrée en 2010 est le résultat d'un assainissement du fichier de la flottille qui a été effectué en 2010, il s'agit des unités de pêche qui ne sont pas en mesure d'exercer une activité de pêche, entre autres des unités épaves, disparues, coulées et les immobilisées depuis une longue durée (minimum 10 ans).

Tableau 16: Evolution de la production des pêches maritimes par espèces de 2007 à 2012
Table 16: Trend of Maritime Fishing Production by Species: 2007 to 2012

	Unité: Quantité: Tonne					
	2007	2008	2009	2010	2011	2012
Poissons Blancs	11 001	11 709	8 197	7 802	7 126	7 999
Poissons Bleus	129 745	113 103	105 642	73 084	81 268	80 902
Crustacés	1 907	2 695	2 716	1 943	2 401	2 310
Mollusques	1 546	1 183	1 306	1 225	1 614	1 472
Autres	4 643	13 345	12 260	11 114	11 600	15 524
Ensemble	148 843	142 035	130 120	95 168	104 008	108 207

Source: Ministère de la Pêche et des Ressources Halieutiques

NB/: Certains totaux divergent aux arrondis près.

Chapitre XIII: Industrie et Energie	Page		Chapter XIII: Industry and Energy
Introduction: Textes (Lois, ordonnances et décrets)	242	244	Introduction: Texts (Laws, Orders and Decrees)
Tableau 1: Réformes économiques: Les textes promulgués (lois et ordonnances)	242	244	Table 1: Economic Reforms Promulgated Texts (Laws and Orders)
Tableau 2: Réformes économiques : Les textes promulgués (Décrets)	242	244	Table2: Economic Reforms Promulgated Texts (Decrees)
I - Hydrocarbures	246		I - Hydrocarbons
Tableau 1: Production d'hydrocarbures de 2008 à 2012	246		Table 1: Production of Hydrocarbons: 2008 to 2012
Tableau 2: Exportations et importations d'hydrocarbures de 2005 à 2012	246		Table 2: Exports & Imports of Hydrocarbons: 2005 to 2012
II - Gaz et Electricité	247		II - Gas & Electricity
Tableau 3: Ressources nationales d'électricité de 2008 à 2012	247		Table 3: National Resources in Electricity: 2008 to 2012
Tableau 4: Production d'électricité par les auto-producteurs répartie par secteur d'activité de 2009 à 2012	247		Table 4: Electricity Production by Self-Producers Distributed by Activity Sector: 2009 to 2012
Tableau 5: Equipements en moyens de production: Parc thermique, diesel et hydraulique de 2002 à 2012	248		Table 5: Equipments in Means of Production: Thermic Park, Diesel and hydraulic: 2002 to 2012
Tableau 6: Consommation d'électricité de 2007 à 2012	249		Table 6: Consumption of Electricity: 2007 to 2012
Tableau 7: Consommation d'électricité et nombre d'abonnés par niveau de tension de 2009 à 2012	249		Table 7: Consumption of Electricity and Subscribers' Size by Tension Level: 2009 to 2012
Tableau 8: Consommation HT d'électricité distribuée par Sonelgaz répartie par activité économique de 2008 à 2012	249		Table 8: HT Consumption Distributed by Sonelgas Divided According to Economic Activity: 2008 to 2012
Tableau 9: Livraisons de gaz par Sonelgaz et nombre d'abonnés de 2008 à 2012	250		Table 9: Distribution of Gas by Sonelgas and Subscribers' Size: 2008 to 2012
III - Mines	250		III - Mines
Tableau 10: Evolution de la production des produits miniers de 2003 à 2012	250		Table 10: Evolution of Mining Products: 2003 to 2012
Tableau 11: Exportation de phosphates de 2003 à 2012	250		Table 11: Phosphate Export: 2003 to 2012
IV - Principales productions industrielles (Secteur public national)	251		IV - Principal Industrial Productions (National Public Sector)
Tableau 12: Principales productions des industries de transformation « Sidérurgie – Métallurgie » de 2007 à 2012	251		Table 12: Principal Productions of Processing Industries « Steel and Metallurgical Industries » : 2007 to 2012

(Suite sommaire)

Tableau 13: Principales productions des industries de transformation « Industries mécaniques électriques et électroniques » de 2007 à 2012	251	Table 13: Principal Productions of Processing Industries « Mechanical, Electrical and Electronical Industries »: 2007 to 2012
Tableau 14: Principales productions des industries de transformation « Matériaux de construction » de 2007 à 2012	252	Table 14: Principal Productions of Processing Industries « Building Materials »: 2007 to 2012
Tableau 15: Principales productions des industries de transformation « Industries chimiques » de 2007 à 2012	252	Table 15: Principal Productions of Processing Industries « Chemical Industries »: 2007 to 2012
Tableau 16: Principales productions des industries de transformation « Industries agroalimentaires » de 2007 à 2012	252	Table 16: Principal Productions of Processing Industries « Agro-Food Industries »: 2007 to 2012
Tableau 17: Principales productions des industries de transformation « Textiles et cuirs » de 2007 à 2012	253	Table 17: Principal Productions of Processing Industries « Textiles and Leather »: 2007 to 2012
Tableau 18: Principales productions des industries de transformation « Bois, Papier, Divers » de 2007 à 2012	253	Table 18: Principal Productions of Processing Industries « Wood, Paper, Miscellaneous »: 2007 to 2012
V - Indice de la production industrielle	253	V - Industrial Production Indexe
Tableau 19: Indice de la production industrielle du secteur public national de 2010 à 2012	253	Table 19: Index of Industrial Production of National Public Sector: 2010 to 2012
VI - Indice des prix à la production industrielle	254	VI - Prices Indexe of Industrial Production
Tableau 20: Indice des prix à la production industrielle du secteur public national de 2010 à 2012	254	Table 20: Prices Indexe of Industrial Production of National Public Sector: 2010 to 2012
Tableau 21: Indice des prix à la production industrielle du secteur privé de 2010 à 2012	254	Table 21: Prices Indexe of Industrial Production of Private Sector: 2010 to 2012
VII - Situation des intentions d'investissement du secteur privé	255	VII - Situation of Investment Projects of the Private Sector
Tableau 1: Répartition des projets d'investissement par secteur d'activité de 2009 à 2012	256	Table 1: Distribution of Investment Projects by Activity Sector: 2009 to 2012
Tableau 2: Répartition des projets en partenariat par secteur d'activité de 2009 à 2012	257	Table 2: Distribution of Partnership Projects by Activity Sector: 2009 to 2012
Tableau 3: Répartition des projets en partenariat selon la zone géographique et par pays de 2009 à 2012	258	Table 3: Distribution of Partnership Projects by geographical Area and Country: 2009 to 2012

(Suite sommaire)

VIII - Statistiques du registre du commerce	260	VIII - Statistics of Trade Register
Tableau 1: Répartition des inscriptions au registre du commerce selon leur nature et par wilaya - Année 2010 -	260	Table 1: Distribution of Registry in the Trade Register per Type and Wilaya: 2010
Tableau 2: Répartition des inscriptions au registre du commerce selon leur nature et par wilaya - Année 2011 -	261	Table 2: Distribution of Registry in the Trade Register per Type and Wilaya: 2011
Tableau 3: Répartition des inscriptions au registre du commerce selon leur nature et par wilaya - Année 2012 -	252	Table 3: Distribution of Registry in the Trade Register per Type and Wilaya: 2012

Introduction: Textes (Lois, Ordonnances et Décrets)

Tableau 1: Réformes économiques: Les textes promulgués (lois et ordonnances)

- Loi n° 08-01 du 15 Moharram 1429 correspondant au 23 janvier 2008 complétant la loi n° 83-11 du 2 juillet 1983 relative aux assurances sociales. JO n° 04 du 27 janvier 2008.

-Loi n° 08-10 du 20 Joumada El Oula 1429 correspondant au 26 mai 2008 portant approbation de l'ordonnance n° 08-01 du 21 Safar 1429 correspondant au 28 février 2008 complétant l'ordonnance n° 01-04 du Aouel Joumada Ethania 1422 correspondant au 20 août 2001 relative à l'organisation, la gestion et la privatisation des entreprises publiques économiques. JO n° 27 du 28 mai 2008.

Loi n° 08-12 du 21 Joumada Ethania 1429 correspondant au 25 juin 2008 modifiant et complétant l'ordonnance n° 03-03 du 19 Joumada El Oula 1424 correspondant au 19 juillet 2003 relative à la concurrence. JO n° 36 du 2 juillet 2008.

-Loi n° 08-14 du 17 Rajab 1429 correspondant au 20 juillet 2008 modifiant et complétant la loi n° 90-30 du 1er décembre 1990 portant loi domaniale. JO n° 44 du 3 août 2008.

-Loi n° 08-20 du 25 Dhou El Kaada 1429 correspondant au 23 novembre 2008 portant approbation de l'ordonnance n° 08-04 du Aouel Ramadhan 1429 correspondant au 1^{er} septembre 2008 fixant les conditions et modalités de concession des terrains relevant du domaine privé de l'Etat destinés à la réalisation de projets d'investissement. JO n° 66 du 26 novembre 2008.

-Loi n° 10-05 du 5 Ramadhan 1431 correspondant au 15 août 2010, modifiant et complétant l'ordonnance n° 03-03 du 19 Joumada El Oula 1424 correspondant au 19 juillet 2003 relative à la concurrence. JO n° 46 du 18 août 2010.

-Loi n° 12-07 du 28 Rabie El Aouel 1433 correspondant au 21 février 2012 relative à la wilaya. (Jo N° 12 du 29/02/2012).

-Ordonnance n° 08-01 du 21 Safar 1429 correspondant au 28 février 2008 complétant l'ordonnance n° 01-04 du Aouel Joumada Ethania 1422 correspondant au 20 août 2001 relative à l'organisation, la gestion et la privatisation des entreprises publiques économiques. JO n° 11 du 2 mars 2008.

-Ordonnance n° 08-04 de l'Aouel Ramadhan 1429 correspondant au 1er septembre 2008 fixant les conditions et modalités de concession des terrains relevant du domaine privé de l'Etat destinés à la réalisation de projets d'investissement. JO n° 49 du 3 septembre 2008.

Tableau 2: Réformes économiques: Les Textes promulgués (Décrets)

- Décret exécutif n° 08-01 du 24 Dhou El Hidja 1428 correspondant au 2 janvier 2008 fixant la liste des activités pouvant être consolidées, les modalités de mise en œuvre de la consolidation des résultats et l'application du taux réduit de l'impôt complémentaire sur le résultat (ICR). JO n° 01 du 6 janvier 2008.

- Décret exécutif n° 08-02 du 24 Dhou El Hidja 1428 correspondant au 2 janvier 2008 fixant les conditions de création, l'organisation et le fonctionnement des établissements d'aide par le travail. JO n° 02 du 8 janvier 2008.

-Décret exécutif n° 08-06 du 11 Moharram 1429 correspondant au 19 janvier 2008 modifiant le décret exécutif n° 98-67 du 24 Chaoual 1418 correspondant au 21 février 1998 portant création, organisation et fonctionnement de la caisse de garantie des marchés publics (CGMP). JO n° 05 du 30 janvier 2008.

- Décret présidentiel n° 08-10 du 19 Moharram 1429 correspondant au 27 janvier 2008 modifiant le décret exécutif n° 04-14 du 29 Dhou El Kaada 1424 correspondant au 22 janvier 2004 portant création et fixant les statuts de l'agence de gestion du micro-crédit. JO n° 05 du 30 janvier 2008.

- Arrêté du 24 Dhou El Kaada 1428 correspondant au 4 décembre 2007 fixant la forme et le contenu de la déclaration des éléments relatifs à la valeur en douane. JO n° 05 du 30 janvier 2008.

- Décret exécutif n° 08-43 du 26 Moharram 1429 correspondant au 3 février 2008 modifiant le décret exécutif n° 92-68 du 18 février 1992 portant statut et organisation du centre national du registre du commerce. JO n° 07 du 10 février 2008.

- Décret exécutif n° 08-44 du 26 Moharram 1429 correspondant au 3 février 2008 modifiant le décret exécutif n° 06-306 du 17 Chaâbane 1427 correspondant au 10 septembre 2006 fixant les éléments essentiels des contrats conclus entre les agents économiques et les consommateurs et les clauses considérées comme abusives. JO n° 07 du 10 février 2008.

-Décret exécutif n° 08-53 du 2 Safar 1429 correspondant au 9 février 2008 portant approbation du cahier des charges-type pour la gestion par concession du service public d'assainissement et du règlement de service y afférent. JO n° 08 du 13 février 2008.

- Décret exécutif n° 08-56 du 4 Safar 1429 correspondant au 11 février 2008 relatif aux conditions d'exercice de l'activité de la société de capital investissement. JO n° 09 du 24 février 2008.

- Décret exécutif n° 08-57 du 6 Safar 1429 correspondant au 13 février 2008 fixant les conditions et les modalités de concession d'exploitation des services de transport maritime. JO n° 09 du 24 février 2008.
- Décret exécutif n° 08-58 du 6 Safar 1429 correspondant au 13 février 2008 fixant le montant des droits de concession d'exploitation des services de transport maritime. JO n° 09 du 24 février 2008.
- Décret exécutif n° 08-98 du 16 Rabie El Aouel 1429 correspondant au 24 mars 2008 relatif à la forme et aux modalités de la déclaration d'investissement, de la demande et de la décision d'octroi d'avantages. JO n° 16 du 26 mars 2008.
- Arrêté du 13 Safar 1429 correspondant au 20 février 2008 fixant le taux maximum de participation d'une banque ou d'un établissement financier dans le capital social d'une société d'assurance et/ou de réassurance. JO n° 17 du 30 mars 2008.
- Décret exécutif n° 08-126 du 13 Rabie Ethani 1429 correspondant au 19 avril 2008 relatif au dispositif d'aide à l'insertion professionnelle. JO n° 22 du 30 avril 2008.
- Décret présidentiel n° 08-338 du 26 Chaoual 1429 correspondant au 26 octobre 2008 modifiant et complétant le décret présidentiel n° 02-250 du 13 Joumada El Oula 1423 correspondant au 24 juillet 2002 portant réglementation des marchés publics. JO n° 62 du 9 novembre 2008.
- Décret exécutif n° 08-344 du 26 Chaoual 1429 correspondant au 26 octobre 2008 modifiant et complétant le décret exécutif n° 05-275 du 26 Joumada Ethania 1426 correspondant au 2 août 2005 fixant les modalités de dépôt et de délivrance des brevets d'invention. JO n° 63 du 16 novembre 2008.
- Décret exécutif n° 08-346 du 26 Chaoual 1429 correspondant au 26 octobre 2008 modifiant et complétant le décret exécutif n° 05-277 du 26 Joumada Ethania 1426 correspondant au 2 août 2005 fixant les modalités de dépôt et d'enregistrement des marques. JO n° 63 du 16 novembre 2008.

- Décret présidentiel n° 09-222 du 6 Rajab 1430 correspondant au 29 juin 2009 portant création de l'établissement de développement de l'industrie de véhicules de Tiaret. JO n° 39 du 1er juillet 2009
- Décret présidentiel n° 09-223 du 6 Rajab 1430 correspondant au 29 juin 2009 portant création de l'établissement de la plate-forme de systèmes électroniques de Sidi Bel Abbès. JO n° 39 du 1er juillet 2009
- Décret exécutif n° 09-335 de l'Aouel Dhou El Kaada 1430 correspondant au 20 octobre 2009 fixant les modalités d'élaboration et de mise en œuvre des plans internes d'intervention par les exploitants des installations industrielles. JO n° 60 du 21 octobre 2009

- Décret présidentiel n° 10-156 du 7 Rajab 1431 correspondant au 20 juin 2010 modifiant et complétant le décret présidentiel n° 03-514 du 6 Dhou El Kaada 1424 correspondant au 30 décembre 2003 relatif au soutien à la création d'activités par les chômeurs promoteurs âgés de trente-cinq (35) à cinquante (50) ans. JO n° 39 du 23 juin 2010
- Décret exécutif n° 10-157 du 7 Rajab 1431 correspondant au 20 juin 2010 modifiant et complétant le décret exécutif n° 03-290 du 9 Rajab 1424 correspondant au 6 septembre 2003 fixant les conditions et le niveau d'aide apportée aux jeunes promoteurs. JO n° 39 du 23 juin 2010
- Décret exécutif n° 10-158 du 7 Rajab 1431 correspondant au 20 juin 2010 modifiant et complétant le décret exécutif n° 04-02 du 10 Dhou El Kaada 1424 correspondant au 3 janvier 2004 fixant les conditions et les niveaux des aides accordées aux chômeurs promoteurs âgés de trente-cinq (35) à cinquante (50) ans. JO n° 39 du 23 juin 2010

- Arrêté interministériel du 11 Safar 1432 correspondant au 16 janvier 2011 fixant le cahier des clauses générales définissant les charges et sujétions de service public assignées à la chambre algérienne de commerce et d'industrie. JO n° 09 du 9 février 2011
- Décret présidentiel n° 11-98 du 26 Rabie El Aouel 1432 correspondant au 1er mars 2011 modifiant et complétant le décret présidentiel n° 10-236 du 28 Chaoual 1431 correspondant au 7 octobre 2010 portant réglementation des marchés publics. JO n° 14 du 6 mars 2011

- Décret exécutif n° 12-111 du 13 Rabie Ethani 1433 correspondant au 6 mars 2012 fixant les conditions et les modalités d'implantation et d'organisation des espaces commerciaux et d'exercice de certaines activités commerciales. (Jo N° 15 du 14/03/2012).
- Décret exécutif n° 12-122 du 26 Rabie Ethani 1433 correspondant au 19 mars 2012 fixant les modalités d'exécution par le fonds national d'investissement des dépenses d'investissements publics caractère définitif. (Jo N° 17 du 25/03/2012).
- Décret exécutif n° 12-166 du 13 Joumada El Oula 1433 correspondant au 5 avril 2012 complétant le décret exécutif n° 91-178 du 28 mai 1991 fixant les procédures d'élaboration et d'approbation du plan d'occupation des sols ainsi que le contenu des documents y afférents. (Jo N° 21 du 11/04/2012).
- Arrêté du 30 Safar 1433 correspondant au 24 janvier 2012 portant approbation du règlement de la commission d'organisation et de surveillance des opérations de bourse n° 12-01 du 18 Safar 1433 correspondant au 12 janvier 2012 modifiant et complétant le règlement COSOB n° 97-03 du 17 Rajab 1418 correspondant au 18 novembre 1997 relatif au règlement général de la bourse des valeurs mobilières. (Jo N° 41 du 15/07/2012).
- Arrêté du 7 Rajab 1433 correspondant au 28 mai 2012 portant modification et mise jour de la nomenclature des activités économiques soumises inscription au registre du commerce. (Jo N° 49 du 09/09/2012).

Introduction: Texts (Laws, Orders and Decrees)

Table 1: Economic Reforms Promulgated Texts (Laws and Orders)

-Law n° 08-01 of Moharram 15th, 1429 corresponding to January 23rd, 2008 completing the law n°83-11 of July 2nd, 1983 relating to social insurance. OJ n° 04 of January 27th, 2008.

-Law n° 08-10 of Joumada El Oula 20th, 1429 corresponding to May 26th, 2008 including the approval of the ordinance n° 08-01 of Safar 21st, 1429 corresponding to February 28th, 2008 completing the ordinance n° 01-04 of Joumada Ethania 1st, 1422 corresponding to August 20th, 2001 relating to the organization, management and privatization of economic public companies. OJ n° 27 of May 28th, 2008.

-Law n° 08-12 of Joumada Ethania 21st, 1429 corresponding to June 25th, 2008 modifying and completing the order n° 03-03 of the ordinance n° 03-03 of Joumada El Oula 19th, 1424 corresponding to July 19th, 2003 relating to the competition. OJ n° 36 of July 2nd, 2008.

-Law n° 08-14 of Rajab 17th, 1429 corresponding to July 20th, 2008 modifying and completing the law n° 90-30 of December 1st, 1990 including domanial law. OJ n° 44 of August 3rd, 2008.

-Law n° 08-20 of Dhou El Kaâda 25th, 1429 corresponding to November 23rd, 2008 including the approval of the ordinance n° 08-04 of Ramadhan 1st, 1429 corresponding to September 1st, 2008 fixing the conditions and terms of lands concession belonging to state private property intended to the realization of investment projects. OJ n° 66 of November 26th, 2008.

-Law n° 10-05 of Ramadhan 5th, 1431 corresponding to August 15th, 2010 modifying and completing the ordinance n° 03-03 of Joumada El Oula 19th, 1424 corresponding to July 19th, 2003 relating the competition. JO n° 46 of August 18th, 2010.

Law n° 12-07 of Rabie El Aouel 28th, 1433 corresponding to February 21st, 2012 relating to wilaya. (Jo N°12) of (29/02/2012)

-Ordinance n° 08-01 of Safar 21st, 1429 corresponding to February 28th, 2008 completing the ordinance n° 01-04 of Joumada Ethania 1st, 1422 corresponding to August 20th, 2001 relating to the organization, management and privatization of economic public companies. OJ n°11 of March 2nd, 2008.

-Ordinance n° 08-04 of Ramadhan 1st, 1429 corresponding to September 1st, 2008 fixing the conditions and terms of lands concession belonging to state private property intended to the realization of investment projects. OJ n° 49 of September 3rd, 2008.

Table 2: Economic Reforms Promulgated Texts (Decrees)

-Executive decree n° 08-01 of Dhou El Hidja 24th, 1428 corresponding to January 2nd, 2008 fixing the list of the activities can be consolidated, the implementation terms of the consolidation of results and the application of the reduced rate of the complementary tax on the result. OJ n° 01 of January 6th, 2008.

-Executive decree n° 08-02 of Dhou El Hidja 24th, 1428 corresponding to January 2nd, 2008 fixing the conditions of the creation, organization and functioning of establishments of help by work. OJ n° 02 of January 8th, 2008.

-Executive decree n° 08-06 of Moharram 11th, 1429 corresponding to January 19th, 2008 modifying the executive decree n° 98-67 of Chaoual 24th, 1418 corresponding to February 21st, 1998 including the creation, organization and functioning of the guarantee fund of procurement contract. OJ n° 05 of January 30th, 2008.

-Presidential decree n° 08-10 of Moharram 19th, 1429 corresponding to January 27th, 2008 modifying the executive decree n° 04-14 of Dhou El Kaada 29th, 1424 corresponding to January 22nd, 2004 including the creation and fixing the status of the agency of micro-credit management. OJ n° 05 of January 30th, 2008.

-Order of Dhou El Kaada 24th, 1428 corresponding to December 4th, 2007 fixing the form and content of the declaration of the elements relating to the value of customs. OJ n° 05 of January 30th, 2008.

-Executive decree n° 08-43 of Moharram 26th, 1429 corresponding to February 3rd, 2008 modifying the executive decree n° 92-68 of February 18th, 1992 including status and organization of the national center of trade register. OJ n° 07 of February 10th, 2008.

-Executive decree n° 08-44 of Moharram 26th, 1429 corresponding to February 3rd, 2008 modifying the executive decree n° 06-306 of Chaâbane 17th, 1427 corresponding to September 10th, 2006 fixing the essential elements of contracts concluded between the economic agents and consumers and the clauses considering as excessive. OJ n° 07 of February 10th, 2008.

-Executive decree n° 08-53 of Safar 2nd, 1429 corresponding to February 9th, 2008 including the approval of specifications-type for the management by concession of public service of sanitation and the regulation of related service. OJ n° 08 of February 13th, 2008.

-Executive decree n° 08-56 of Safar 4th, 1429 corresponding to February 11th, 2008 relating to the exercise conditions of the activity of company of investment capital. OJ n° 09 of February 24th, 2008.

-Executive decree n° 08-57 of Safar 6th, 1429 corresponding to February 13th, 2008 fixing the conditions and terms of exploitation concession of services of maritime transport. OJ n° 09 of February 24th, 2008.

-Executive decree n° 08-58 of Safar 6th, 1429 corresponding to February 13th, 2008 fixing the amount of rights of exploitation concession of maritime transport services. OJ n° 09 of February 24th, 2008.

-Executive decree n° 08-98 of Rabie El Aouel 16th, 1429 corresponding to March 24th, 2008 relating to the form and terms of the investment declaration, demand and decision of granting advantages. OJ n° 16 of March 26th, 2008.

-Order of Safar 13th, 1429 corresponding to February 20th, 2008 fixing the maximum rate of the contribution of the bank or the financial institution in the social capital of the insurance company and/or reinsurance. OJ n° 17 of March 30th, 2008.

-Executive decree n° 08-126 of Rabie Ethani 13th, 1429 corresponding to the device of help of professional insertion.
OJ n° 22 of April 30th, 2008.

Presidential decree n° 08-338 of Chaoual 26th, 1429 corresponding to October 26th, 2008 modifying and completing the presidential decree n° 02-250 of Joumada El Oula 13th, 1423 corresponding to July 24th, 2002 including public markets regulation.
OJ n° 62 of November 9th, 2008.

Executive decree n° 08-344 of Chaoual 26th, 1429 corresponding to October 26th, 2008 modifying and completing the executive decree n° 05-275 of Joumada Ethania 26th, 1426 corresponding to August 2nd, 2005 fixing modes of filing and issuance of patents .
OJ n° 63 of November 16th, 2008.

Executive decree n° 08-346 of Chaoual 26th, 1429 corresponding to October 26th, 2008 modifying and completing the executive decree n° 05-277 of Joumada Ethania 26th, 1426 corresponding to August 2nd, 2005 fixing the modes of filing and registration of trademarks.
OJ n° 63 of November 16th, 2008.

Presidential decree n° 09-222 of Rajab 6th, 1430 corresponding to June 29th, 2009 including the development establishment of motor vehicles industry of Tiaret. OJ n° 39 of July 1st, 2009

Presidential decree n° 09-223 of Rajab 6th, 1430 corresponding to June 29th, 2009 including the establishment of the platform electronic systems of Sidi Bel Abbès. OJ n° 39 of July 1st, 2009

Executive decree n° 09-335 of Aouel Dhou El Kaada, 1430 corresponding to October 20th, 2009 fixing the terms and conditions of the elaboration and the implementation of internal plans of intervention by operators of industrial facilities. OJ n° 60 of October 21th, 2009

Presidential decree n° 10-156 of Rajab 7th, 1431 corresponding to June 20th, 2010 modifying and completing the presidential decree n° 03-514 of Dhou El Kaada 6th, 1424 corresponding to December 30th, 2003 relating to the support granted to the creation of activities by the unemployed promoters aged from thirty-five (35) to fifty (50) years old. OJ n° 39 of June 23rd, 2010

Executive decree n° 10-157 of Rajab 7th, 1431 corresponding to June 20th, 2010 modifying and completing the executive decree n° 03-290 of Rajab 9th, 1424 corresponding to September 6th, 2003 fixing the conditions and levels of help granted to young promoters.
OJ n° 39 of June 23rd, 2010

Executive decree n° 10-158 of Rajab 7th, 1431 corresponding to June 20th, 2010 modifying and completing the executive decree n° 04-02 of Dhou El Kaada 10th, 1424 corresponding to January 3rd, 2004 fixing the conditions and levels of helps granted to unemployed promoters aged from thirty-five (35) to fifty (50) years old. OJ n° 39 of June 23rd, 2010

Interministerial Order of Safar 11th, 1432 corresponding to January 16th, 2011 fixing the general conditions of contract defining the responsibilities and constraints of public service assigned to the Algerian Chamber of Commerce and Industry.
OJ n° 09 of February 9th, 2011

Presidential decree n° 11-98 of Rabie El Aouel 26th, 1432 corresponding to March 1st, 2011, modifying and completing the presidential decree n° 10-236 of Chaoual 28th, 1431 corresponding to October 7th, 2010 including the regulation of public markets .
OJ n° 14 of March 6th, 2011

Executive Decree n° 12-111 of Rabie Ethani 13th, 1433 corresponding to March 6th, 2012 fixing the conditions and modes of commercial spaces setting up and organisation and the exercise of some commercial activities. (Jo N°15) of (14/03/2012)

Executive Decree n° 12-122 of Rabie Ethani 26th, 1433 corresponding to March 19th, 2012 fixing the operative methods by national investment fund of public investment expenditures of definitive judgment. (Jo N°17) of (25/03/2012).

Executive Decree n° 12-166 of Joumada El Oula 13th, 1433 corresponding to April 5th, 2012 completing the executive decree n° 91-178 of May 28th, 1991 fixing the development and approval procedures of the land use plan as well as the content of related documents .
(Jo N° 21) of (11/04/2012).

Order of Safar 30th, 1433 corresponding to January 24th, 2012 including approval of the regulation of organising committee and securities and exchange surveillance of stock market transactions n° 12-01 of Safar 18th, 1433 corresponding to January 12th, 2012 modifying and completing the COSOB regulation n° 97-03 of Rajab 17th, 1418 corresponding to November 18th, 1997 relating to the general rule of stock exchange. (Jo N°41) of (15/07/2012).

I - Hydrocarbures

I - Hydrocarbons

Tableau 1: Production d'Hydrocarbures de 2008 à 2012

Table 1: Production of Hydrocarbons: 2008 to 2012

	Unité	2008	2009	2010	2011	2012
Hydrocarbures liquides (brut + condensât)	10 ⁶ Tonnes métriques	75,1	69,1	66,6	64,6 ¹	60,4
Gaz naturel expédié des champs	10 ⁹ M ³	85,1	81,4	80,4	83,4 ¹	86,1
Gaz Naturel Liquéfié	10 ⁶ M ³	34,5	35,2	31,1	27,5	24,4
Gaz Pétrole Liquéfié (Commercial)	10 ⁶ Tonnes métriques	9,5	8,9	8,0	8,0 ¹	7,5
Carburants	10 ⁶ Tonnes métriques	20,4	21,3	25,1	24,2	21,9
Lubrifiants	10 ³ Tonnes métriques	118,6	139,5	152,4	118,0	101,2

Source: Ministère de l'Energie et des Mines

¹Chiffres révisés par rapport à l'édition précédente.

Tableau 2: Exportations et importations d'hydrocarbures de 2005 à 2012

Table 2: Exports & Imports of Hydrocarbons: 2005 to 2012

	Unité	2005	2006	2007	2008	2009	2010	2011	2012
Importations									
Hydrocarbures Liquides (1)	10 ³ Tonnes métriques	735,0	791,6	1 291,6	1 103,0	1 676,4	1 267,7	2 321,4 ¹	4 784,6
Exportations									
Hydrocarbures:									
- Liquides (2)	10 ⁶ Tonnes métriques	68,4	66,8	66,0	62,6	56,1	53,2	51,9	49,3
- Liquides gazeux (3)	10 ⁶ TEP*	70,0	66,0	65,5	65,9	60,2	61,0	56,4 ¹	55,5

Source: Ministère de l'Energie et des Mines

(1) : BRI (Brut importé) + Produits raffinés

(2) : Brut, condensât, produits raffinés.

(3) : GN, GPL, GNL.

* TEP= Tonne équivalent pétrole

¹Chiffres révisés par rapport à l'édition précédente.

II - Gaz et Electricité
II - Gas & Electricity

Tableau 3: Ressources nationales d'électricité de 2008 à 2012
Table 3: National Resources in Electricity: 2008 to 2012

	Unité: GWH				
	2008	2009	2010	2011	2012
Production SPE (filiale Sonelgaz Production Electricité)	28 969	26 772	24 245	26 847	28 951
Production des opérateurs privés	11 017	15 998	20 928	22 025	25 133
<i>dont</i> : Kahrama Arzew	2 691	2 741	2 716	2 671	2 559
SKS Skikda	5 701	6 206	6 031	5 829	5 422
SKB Berrouaghia	2 623	2 938	2 870	3 034	2 792
SKH Hadjret Ennous	3	4 112	9 309	9 794	8 630
SKT Terga (CC)	-	-	-	78	4 475
SKD Kouddiet Eddraouch	-	-	-	-	97
SPP1 (Centrale Hybride)	-	-	1	619	1 159
- Réseau interconnecté (y compris les opérateurs privés)	39 251	41 962	44 231	47 835	52 856
- Réseau autonome	736	808	941	1 037	1 228
Achats aux Auto producteurs	28	30	33	30	26
Total disponibilités Sonelgaz (1)	39 857	42 611	44 889	48 799	54 218
Autoconsommation des Auto producteurs	221	300	410	355	343
Auto-Production	249	329	443	386	369
Production Nationale (Sonelgaz + auto production)	40 235	43 099	45 615	49 257	54 453
Solde Imports – Exports	-49	-36	-67	-142	-50
<i>dont</i> : Importations	274	369	736	657	936
Ressources Totales en Electricité	40 078	42 911	45 299	49 154	54 561

Source: Sonelgaz

(1) Y compris solde des échanges avec la Tunisie et le Maroc

NB/: Certains totaux divergent aux arrondis près.

Tableau 4: Production d'électricité par les auto-producteurs répartie par secteur d'activité de 2009 à 2012
Table 4: Electricity Production by Self-Producers Distributed by Activity Sector: 2009 to 2012

	Production en GWH			
	2009	2010	2011	2012
B. Eau et Energie	-	-	-	-
C. Hydrocarbures	295	443	386	369
D. Mines et Carrières	-	-	-	-
E. Industries Sidérurgiques, Métallurgiques, Mécaniques, Electriques et Electroniques	-	-	-	-
H. Chimie, Caoutchouc, Plastiques	34	-	-	-
J. Industrie alimentaire, Tabacs, Allumettes	-	-	-	-
M. Cellulose et Papier	-	-	-	-
Total	329	443	386	369

Source: Sonelgaz / NB: Certains totaux divergent aux arrondis près.

Tableau 5: Equipements en moyens de production: Parc thermique, diesel et hydraulique de 2002 à 2012
Table 5: Equipments in Means of Production: Thermic Park, Diesel and hydraulic: 2002 to 2012

	Puissance installée MW										
	2002	2003	2004	2005	2006	2007	2008	2009	2010	2011	2012
Turbines Vapeur											
Oran, Ravin blanc	133	133	133	133	133	133	133	73	73	73	73
Alger port	120	120	120	120	120	120	120	-	-	-	-
Annaba	125	125	125	125	125	125	125	52	52	52	52
Skikda	262	262	262	262	262	262	262	262	262	262	262
Marsat al Hedjadj	840	840	840	840	840	840	840	840	840	840	840
Ras Djinet	672	672	672	672	672	672	672	672	672	672	672
Jijel	588	588	588	588	588	588	588	588	588	588	588
Total Turbines Vapeur (1)	2 740	2 740	2 740	2 740	2 740	2 740	2 740	2 487	2 487	2 487	2 487
Turbines à Gaz											
M'sila 1	506	506	506	506	322	46	46	46	46	46	46
M'sila 2	300	300	300	300	300	300	300	300	300	300	300
M'sila 3(*)	-	-	-	-	-	-	-	430	430	430	430
Annaba	45	45	45	15	15	-	-	-	-	-	-
Alger Hamma 1	40	40	40	40	40	40	40	40	-	-	-
Alger Hamma 2	418	418	418	418	418	418	418	418	418	418	418
Boufarik	96	96	96	96	96	96	96	96	96	96	96
Bab-Ezzouar	108	108	108	108	108	108	108	108	108	108	108
Tiaret 1	120	120	120	120	120	120	120	120	120	120	120
Tiaret 2	300	300	300	300	300	300	300	300	300	300	300
Hassi R'mel Nord	88	88	88	88	88	88	88	88	88	88	88
Hassi Messaoud 1	120	120	120	120	120	120	120	120	120	120	120
Hassi Messaoud 2	200	200	200	200	200	200	200	200	200	200	200
Hassi Messaoud Sud	72	72	72	72	72	72	72	72	72	72	72
Hassi Messaoud Ouest	369	492	492	492	492	492	492	492	492	492	492
Haoud El Hamra	22	22	22	22	22	22	22	-	-	-	-
In Salah	7	7	7	7	7	99	99	99	99	99	99
Tilghemt	200	200	200	200	200	200	200	200	200	200	200
Ghardaia	17	17	17	17	17	17	17	17	17	17	17
Adrar	100	100	100	100	100	115	115	115	185	185	185
Béchar	24	24	24	24	24	24	24	24	24	24	24
F'kirina	-	-	292	292	292	292	292	292	292	292	292
Tamanrasset	-	-	-	30	30	30	30	30	-	-	-
Illizi	-	-	-	9	9	9	9	9	9	9	-
Naama	-	-	-	-	184	184	184	184	184	184	184
Marsat TG	-	-	-	-	-	184	184	184	184	184	184
Oran EST	-	-	-	-	-	-	80	80	80	80	80
Relizane (*)	-	-	-	-	-	-	-	465	465	465	465
Larbaa (*)	-	-	-	-	-	-	-	560	560	560	560
Ain Djasser Batna (*)	-	-	-	-	-	-	-	253	253	253	253
Annaba 2 (*)	-	-	-	-	-	-	-	72	72	72	72
Alger Port 2 (*)	-	-	-	-	-	-	-	72	72	72	72
Kabertene (**)	-	-	-	-	-	-	-	-	-	46 ¹	46
El Oued(***)	-	-	-	-	-	-	-	-	-	-	92
Timimoun(***)	-	-	-	-	-	-	-	-	-	-	46
Ain Amenas(***)	-	-	-	-	-	-	-	-	-	-	25
El Goléa(***)	-	-	-	-	-	-	-	-	-	-	35
Tamanrasset(***)	-	-	-	-	-	-	-	-	-	-	38
Tindouf(***)	-	-	-	-	-	-	-	-	-	-	38
Béni Abbès(***)	-	-	-	-	-	-	-	-	-	-	38
Kahrama Arzew	-	-	-	230	345	345	345	345	345	345	345
SKB Berrouaghia	-	-	-	-	-	489	489	489	489	489	489
Total Turbines Vapeur (2)	3 152	3 275	3 567	3 806	3 921	4 410	4 490	6 320	6 320	6 366¹	6 676,4
SKS Skikda	-	-	-	500	825	825	825	825	825	825	825
SKH Hadjret Ennous (*)	-	-	-	-	-	-	-	1 227	1 227	1 227	1 227
SKT Terga	-	-	-	-	-	-	-	-	-	-	1 172
Total Cycle Combiné (3)	-	-	-	500	825	825	825	2 052	2 052	2 052	3 174
Total Diesel (4)	171	171	171	175	170	187	217	239	245	274	288
Total Hydraulique (5)	275	275	275	275	249	249	230	228	228	228	228
Centrale Hybride (6) (***)	-	-	-	-	-	-	-	-	150	150	150
Total Général (1 + 2 + 3 + 4 + 5)	6 338	6 461	6 753	7 497	7 906	8 411	8 503	11 326	11 482¹	11 556¹	13 003

Source : Sonelgaz / NB/ : Le total peut diverger à l'arrondi près. / ¹Chiffres révisés par rapport à l'édition précédente.

(*) Nouvelles centrales mises en services en 2009.

(**) Nouvelle centrale mise en service en 2011.

(***)Nouvelles centrales mises en services en 2012.

Tableau 6: Consommation d'électricité de 2007 à 2012
Table 6: Consumption of Electricity: 2007 to 2012

Type de Consommation	Unité: GWH					
	2007	2008	2009	2010	2011	2012
Distribution Sonelgaz	30 319	32 588	33 817	35 803	38 900	43 150
Consommation Haute Tension	6 543	6 783	7 035	7 220	7 816	8 169
Consommation Moyenne Tension	8 952	9 522	9 775	10 201	10 879	11 865
Consommation Basse Tension	14 824	16 283	17 007	18 383	20 205	23 116
Autoconsommation des autos productrices	236	221	300	410	355	343
Pertes de transport	1 597	1 692	1 861	2 039	2 358	2 546
Pertes de distribution	5 079	5 576	6 934	7 048	7 541	8 522

Source: Sonelgaz

NB/: Le total peut diverger à l'arrondi près.

Tableau 7: Consommation d'électricité et nombre d'abonnés par niveau de tension de 2009 à 2012
Table 7: Consumption of Electricity and Subscribers' Size by Tension Level: 2009 to 2012

Type de Consommation	Nombre d'abonnés				Consommations (GWH)				
	Années	2009	2010	2011	2012	2009	2010	2011	2012
Réseau Interconnecté Nord									
Haute Tension		95	97	102	103	7 035	7 220	7 816	8 169
Moyenne Tension		40 150	41 734	43 365	45 028	9 579	9 973	10 630	11 594
Basse Tension		6 334 827	6 602 118	6 889 959	7 205 111	16 590	17 885	19 643	22 452
Total		6 375 072	6 643 949	6 933 426	7 250 242	33 204	35 077	38 089	42 215
Réseau Isolés du Sud									
Haute Tension		0	0	0	0	0	0	0	0
Moyenne Tension		1 597	1 701	1 753	1 848	196	227	249	271
Basse tension		149 330	157 721	167 287	176 753	417	498	562	664
Total		150 927	159 422	169 040	178 601	613	725	811	935
Ensemble Algérie									
Haute Tension		95	97	102	103	7 035	7 220	7 816	8 169
Moyenne Tension		41 747	43 435	45 118	46 876	9 775	10 201	10 879	11 865
Basse Tension		6 484 157	6 759 839	7 057 246	7 381 864	17 007	18 383	20 205	23 116
Total		6 525 999	6 803 371	7 102 466	7 428 843	33 817	35 803	38 900	43 150

Source: Sonelgaz

NB/: Le total peut diverger à l'arrondi près.

Tableau 8: Consommation HT d'électricité distribuée par Sonelgaz répartie par activité économique de 2008 à 2012
Table 8: HT Consumption Distributed by Sonelgas Divided According to Economic Activity: 2008 to 2012

	Consommation HT GWH				
	2008	2009	2010	2011	2012
I - Agriculture	-	-	-	-	-
II - Eau et Energie	442	576	832	1 238	1 661
III - Hydrocarbures	2 754	2 762	2 734	2 873	2 754
V - Mines et Carrières	37	26	34	33	32
VI - Industries sidérurgiques, métallurgiques, mécaniques, électriques et électroniques	949	953	875	887	926
VII - Mat. de construction, céramique, verre	2 039	2 109	2 071	2 145	2 122
VIII - Bâtiment et travaux publics	-	-	-	-	-
IX - Chimie, caoutchouc, plastiques	348	365	379	369	432
X - Industrie alimentaires, tabacs, allumettes	87	96	133	97	46
XI - Textiles, bonneterie, confection	8	9	9	8	8
XII - Cuirs et chaussures	-	-	-	-	-
XIII - Bois, papier, imprimerie	46	62	64	56	50
XIV - Industries diverses	-	-	-	-	-
XV - Transport et PTT	72	77	90	111	136
XVI - Hôtels-restaurants-cafés	-	-	-	-	3
Total	6 783	7 035	7 220	7 816	8 169

Source: Sonelgaz

NB/: Certains totaux divergent aux arrondis près.

Tableau 9: Livraisons de gaz par Sonelgaz et nombre d'abonnés de 2008 à 2012
Table 9: Distribution of Gas by Sonelgaz and Subscribers' Size: 2008 to 2012

	Unité	2008	2009	2010	2011	2012
Abonnés Sonelgaz	Nombre	2 634 396	2 857 649	3 095 096	3 346 420	3 668 836
Haute pression	Nombre	184	188	195	202	206
Moyenne pression	Nombre	3 650	3 879	4 142	4 432	4 727
Basse pression	Nombre	2 630 562	2 853 582	3 090 759	3 341 786	3 663 903
Livraisons par Sonelgaz aux :	Millions de Thermies	185 979	193 022	198 189	213 473	235 352
-Distribution Publique (Moyenne et basse pression)	Millions de Thermies	49 599	54 763	57 733	64 064	75 202
-Usines Thermiques (Centrales électriques)	Millions de Thermies	111 418	113 397	113 418	122 560	132 991
dont : - SPE (Filiale Sonelgaz production électricité)	Millions de Thermies	85 239	78 602	71 479	79 258	84 920
- Kahrama Arzew	Millions de Thermies	8 435	8 742	8 562	8 330	8 030
- SKS Skikda	Millions de Thermies	10 959	11 569	10 815	11 148	10 670
- SKB Berrouaghia	Millions de Thermies	6 775	7 673	7 443	7 800	7 131
- SKH Hadjret Ennous	Millions de Thermies	11	6 811	15 119	15 820	13 691
- SKT Terga	Millions de Thermies	-	-	-	204	8 239
- SKD Kouddiet Eddraouch	Millions de Thermies	-	-	-	-	312
-Clients industriels (Haute pression)	Millions de Thermies	24 958	24 862	27 021	26 835	27 157
-Stations de compression	Millions de Thermies	3	0,1	18	14,1	2

Source: Sonelgaz.

NB/: Certains totaux divergent aux arrondis près.

III - Mines

III - Mines

Tableau 10: Evolution de la production des produits miniers de 2003 à 2012
Table 10: Evolution of Mining Products: 2003 to 2012

	Unité	2003	2004	2005	2006	2007	2008	2009	2010	2011	2012
Minerais d'or	Kg	365	593	637	377	236	647	999	723	449 ¹	323
Minerai de fer	10 ³ Tonnes	1 378	1 554	1 668	2 340	1 982	2 077	1 307	1 469	1 317 ¹	1 559
Concentré de plomb	Tonne	-	-	-	-	-	-	-	-	-	-
Concentré de zinc	Tonne	2 796	231	4 462	572	-	-	-	-	-	-
Agrégats	10 ³ M ³	12 429	17 040	12 822	21 220	27 225	41 604	55 294	46 306	45 390 ¹	44 460
Kaolin	10 ³ Tonnes	19	24	34	33	107	51	88	71	37	28
Feldspath	Tonne	-	-	44	66	83	116	131	164	148 ¹	264
Bentonite	10 ³ Tonnes	27	30	29	27	33	31	32	34	29	26
Sel domestique	10 ³ Tonnes	70,6*	61*	70*	75*	70*	136**	155**	208**	116** ¹	142
Sel industriel	10 ³ Tonnes	121	81	91	85	68	38	53	52	122	48
Phosphates	10 ³ Tonnes	905	820	878	1 510	1 800	1 805	1 017	1 525	1 284 ¹	1 250
Barytes	10 ³ Tonnes	46	46	53	65	63	53	38	42	30	31
Kieselguhr	Tonne	2 335	2 665	1 814	1 800	1 902	1 677	1 847	2 772	2 142 ¹	2 398

Source: Ministère de l'Energie et des Mines

* Non compris secteur privé.

** Y compris secteur privé.

¹ Chiffres révisés par rapport à l'édition précédente.

Tableau 11: Exportation de phosphates de 2003 à 2012
Table 11: Phosphate Export: 2003 to 2012

	2003	2004	2005	2006	2007	2008	2009	2010	2011	2012
Phosphates	722	738	841	1 508	755	897	987	1 510

Source: Ministère de l'Energie et des Mines.

IV - Principales productions industrielles (Secteur public national)

IV - Principal Industrial Productions (National Public Sector)

Observation: Suite à la privatisation de certaines entreprises et la cessation d'autres, le nombre d'entreprises publiques a connu une tendance à la baisse. Ainsi le nombre d'entreprises et filiales sorties du champ, c'est-à-dire privatisées ou dissoutes est de 90 entreprises, ce qui explique que la liste des produits publiés a été réduite.

Tableau 12: Principales productions des industries de transformation « Sidérurgie - Métallurgie » de 2007 à 2012
Table 12: Principal Productions of Processing Industries « Steel and Metallurgical Industries »: 2007 to 2012

	Unité: 10 ³ Tonnes					
	2007	2008	2009	2010	2011	2012
Fonte liquide en poche	1 191,1	-	-	-	-	-
Acier brut	1 179,2	-	-	-	-	-
Produit L.A.C. (plats)	545,4	-	-	-	-	-
Rond à béton	363,1	-	-	-	-	-
Lingots de Zinc (raffiné)	17,1	21,2	24,1	21,1	15,6	8,1
Fils divers et Tréfilés	27,9	23,6	21,2	24,7	25,0	29,4
Profilés à froid	7,2	8,1	5,4	3,2	5,6	4,2
Treillis soudés	45,1	42,8	53,1	42,0	29,0	23,8
Tubes d'Acier soudés (gros, moyens et petits)	103,2	65,1	393,9	151,6	29,2	142,8
Tubes sans soudure	19,1	11,7	6,8	5,0	0,0	3,4
Bouteilles à gaz	2,5	2,5	6,0	6,3	6,3	6,3
Charpente, chaudronnerie, serrurerie (y-c. pylônes et menuiserie métallique)	55,6	62,2	70,7	58,0	61,2	55,1

Source: O.N.S. (Enquête Trimestrielle).

Tableau 13: Principales productions des industries de transformation
« Industries mécaniques électriques et électroniques » de 2007 à 2012
Table 13: Principal Productions of Processing Industries
« Mechanical, Electrical and Electronical Industries »: 2007 to 2012

	Unité	2007	2008	2009	2010	2011	2012
Camion - Bus	Nombre	1 748	1078	1 437	1 542	1 997	1 958
Carrosseries industrielles	„	1 120,0	601,0	0,0	5,0	0,0	0,0
Grues (mobiles et bâtiments)	„	69	180	166	144	78	121
Dumpers	„	87	131	241	347	221	256
Bétonnières	„	643	465	519	525	615	775
Moteur diesel	„	2 001	1 167	1 353	2 911	4 362	4 705
Tracteurs agricoles	„	1 008	33	1 802	1 807	2 311	2 414
Moissonneuses batteuses	„	0	0	155	320	347	235
Remorques agricoles	„	748	1 084	1 335	1 472	2 031	2 528
Matériel aratoire	„	342	169	678	600	1 864	1 692
Ramasseuses - presses	„	76	0	13	9	0,0	320
Pompes	„	3 635	2 235	2 698	2 499	2 263	2 427
Cycles	10 ³ Unités	0,3	0,3	0,2	0,2	0,3	0,2
Cyclomoteurs	10 ³ Unités	0,6	0,2	0,3	0,2	0,1	0,1
Boulons et vis	Tonne	3 287	2 703	2 933	2 793	2 013	2 750
Wagons neufs	Nombre	16	20	51	36	36	36
Câbles électriques nus et isolés	10 ³ Tonnes	15,8	19,1	15,5	15,5	15,5	15,5
Accumulateurs	10 ³ Unités	313,6	466,3	433,3	430,1	362,2	371,3
Câbles téléphoniques	Tonne	0,0	0,0	0,0	0,0	0,0	0,0
Postes radio et radio cassettes	10 ³ Unités	0,0	-	-	-	-	-
T.V noir et blanc	„	0,0	-	-	-	-	-
T.V Couleurs	„	160,4	170,8	79,8	93,5	95,2	72,4
Postes téléphoniques	„	14,5	5,1	7,2	14,2	0,0	3,0
Piles	„	0,0	-	-	-	-	-
Lampes à incandescence	10 ⁶ Unités	4,9	7,1	8,0	6,1	6,3	3,2
Climatiseurs	10 ³ Unités	1,7	8,8	21,8	24,7	26,5 ¹	37,0
Réfrigérateurs	„	158,7	132,6	136,1	129,1	102,5	71,1
Cuisinières	„	76,2	71,3	77,0	72,6	64,6	61,4

Source: O.N.S. (Enquête Trimestrielle).

¹ Chiffre révisé.

Tableau 14: Principales productions des industries de transformation « Matériaux de construction » de 2007 à 2012
Table 14: Principal Productions of Processing Industries « Building Materials »: 2007 to 2012

	Unité	2007	2008	2009	2010	2011	2012
Ciment	10 ³ Tonnes	11 617,1	11 478,3	11 552,7	11 274,5	11 274,8	11 116,1
Plâtre	10 ³ Tonnes	165,7	35,6	0,0	0,0	0,0	0,0
Chaux	10 ³ Tonnes	0,0	-	-	-	-	-
Briques	10 ³ Tonnes	219,1	167,0	164,9	127,4	121,0	49,7
Carrelage en céramique	10 ³ M ²	1 918,3	1 963,7	2 034,1	2 072,8	2 014,1	1 771,7
Verre creux	0 ³ Tonnes	27,5	29,7	32,0	28,3	26,0	31,4
Verre plat non travaillé	10 ³ Tonnes	0,0	-	-	-	-	-
Céramique vaisselle	Tonne	2 187,0	-	-	-	-	-
Produits en Amiante ciment	10 ³ Tonnes	44,4	13,5	0,0	0,0	0,0	0,0
Siporex	10 ³ M ³	0,0	-	-	-	-	-

Source: O.N.S. (Enquête Trimestrielle).

Tableau 15: Principales productions des industries de transformation « Industries chimiques » de 2007 à 2012
Table 15: Principal Productions of Processing Industries « Chemical Industries »: 2007 to 2012

	Unité	2007	2008	2009	2010	2011	2012
Méthanol	10 ³ Tonnes	93,0	72,0	101,0	92,8	117,6	111,0
Acétylène	10 ³ M ³	488,0	-	-	-	-	-
Engrais azotés	10 ³ Tonnes	69,6	-	-	-	-	-
Engrais phosphates(1)	10 ³ Tonnes	106,4	-	-	-	-	-
Détergents	10 ³ Tonnes	12,9	14,1	12,1	6,4	1,6	2,0
Peintures et vernis	10 ³ Tonnes	119,7	132,4	141,7	141,1	141,8	144,0
Transformations plastiques dont :	Tonne	10 847,1	10 675,9	10 413,4	6 569,5	8 841,0	8 841,0
- Tubes plastiques	Tonne	1 633,2	1 895,9	1 589,3	1 129,0	852,4	852,4
- Films agricoles	Tonne	2 060,1	1 285,8	1 388,6	974,5	875,9	875,9
Ammoniac	10 ³ Tonnes	495,0	-	-	-	-	-
Insecticides (Aérosols)	10 ³ Bombes	12 346,9	12 600,5	13 039,4	11 884,8	13 274,1	13 274,1

Source: O.N.S. (Enquête Trimestrielle). / (1) Y compris engrais composés

Tableau 16: Principales productions des industries de transformation « Industries agro-alimentaires » de 2007 à 2012
Table 16: Principal Productions of Processing Industries « Agro-Food Industries »: 2007 to 2012

	Unité	2007	2008	2009	2010	2011	2012
Farines, semoules	10 ³ Tonnes	462,3	673,0	603,8	534,2	771,3	720,1
Pâtes et couscous *	10 ³ Tonnes	1,6	2,2*	1,1*	0,2*	0,2*	0,9*
Huiles alimentaires raffinées	10 ³ Tonnes	4,2	-	-	-	-	-
Sucres raffinés et agglomérés	10 ³ Tonnes	88,5	50,5	31,6	3,8	3,8	0,0
Lait pasteurisé	10 ³ HL	5 847,8	6 872,4	6 191,7	6 721,8	8 498,4	8 581,2
Autres dérivés de lait	10 ³ HL	251,7	174,9	191,1	189,9	255,3	264,3
Fromages	Tonne	2 393,7	1 527,6	1 361,8	2 366,4	3 809,3	7 044,7
Beurre et Smen	Tonne	381,9	521,0	955,8	902,3	1 850,6	1 201,7
Conserves de légumes	Tonne	0	-	-	-	-	-
Jus de fruits et nectar	Tonne	9 173	651	812	298	332	27
Concentré de tomate	Tonne	218	426	398	104	2	277
Confitures	Tonne	5 940	563	525	500	759	582
Eau minérale	10 ³ HL	135,6	128,2	50,3	0,0	0,0	0,0
Boissons Gazeuses	10 ³ HL	116,7	60,9	31,6	28,6	28,6	28,7
Tabacs manufacturés (1)	Tonne	25 937,9	25 629,3	25 737,7	26 082,9	25 161,9	24 346,0
Allumettes	10 ⁶ Boîtes	27,3	44,1	43,3	0,0	0,0	0,0
Bières	10 ³ HL	78,3	66,7	37,1	14,0	8,9	3,6
Savons et savonnettes	10 ³ Tonnes	0,0	-	-	-	-	-
Margarine et graisses végétales	10 ³ Tonnes	0,3	-	-	-	-	-

Source: O.N.S. (Enquête Trimestrielle).

* A partir de l'année 2008 : Pâtes et couscous : non compris couscous.

(1) Tabac à fumer et à priser

Tableau 17: Principales productions des industries de transformation « Textiles et cuirs » de 2007 à 2012
Table 17: Principal Productions of Processing Industries « Textiles and Leather »: 2007 to 2012

	Unité	2007	2008	2009	2010	2011	2012
Filés de coton	10 ³ Tonnes	6,4	5,9	5,3	5,5	4,3	3,6
Tissus finis(1)	10 ⁶ ML	16,7	18,2	17,6	15,1	11,7	11,0
Couvertures industrielles	10 ³ Unités	925,8	524,5	838,1	663,8	527,2	474,6
Chemises	10 ³ Unités	92,3	166,0	152,4	136,7	154,9	144,7
Vêtements de travail	10 ³ Unités	431,2	381,3	481,5	558,2	491,4	343,7
Cuirs à dessus Bovins	10 ³ Pied carré	3 962,2	3 898,4	3 878,2	3 637,7	3 408,1	4 301,9
Cuirs à dessus Bovins	Tonne	102,1	110,7	98,4	126,3	112,9	184,3
Cuirs ovins dessus et caprins	10 ³ M ²	309,5	392,1	296,3	295,3	232,9	...
Cuirs à dessus Bovins, Ovins et Caprins	10 ³ P ²	7 293,1	8 118,9	7 067,2	6 816,5	5 914,8	2 546,4
Chaussures en tous genres	10 ³ Paires	525,7	508,0	452,7	318,2	290,2	378,2
Fil à coudre	Tonne	271,6	283,9	263,8	228,2	202,3	172,9
Bas et chaussettes	10 ³ Paires	245,7	11,1	15,5	30,5	166,0	461,7

Source: O.N.S. (Enquête Trimestrielle). /

(1) Il s'agit de tissus finis de soie, de coton et de laine

Tableau 18: Principales productions des industries de transformation « Bois, Papier, Divers » de 2007 à 2012
Table 18: Principal Productions of Processing Industries « Wood, Paper, Miscellaneous »: 2007 to 2012

	Unité	2007	2008	2009	2010	2011	2012
Menuiserie en série	10 ³ M ²	130,1	161,6	112,0	101,0	143,6	166,3
Papiers d'impression et écriture	10 ³ Tonnes	0,0	-	-	-	-	-
Papiers, carton, emballage (Sacs, caisses, boîtes, papier emballage)	10 ³ Tonnes	57,9	46,9	35,5	38,0	37,8	27,8
Papiers minces	10 ³ Tonnes	0,0	-	-	-	-	-
Liège aggloméré noir	10 ³ M ³	10,4	12,4	9,5	7,3	6,1	3,8
Préfabriqués en bois	10 ³ M ² /Sol	24,7	22,5	17,2	19,1	11,5	13,1
Cabines sahariennes	Unité	2 223	1 725	2 636	2 181	2 745	3 453
Panneaux bois et sciages	10 ³ M ³	28,4	19,2	12,4	15,6	14,3	11,5

Source: O.N.S. (Enquête Trimestrielle).

V - Indice de la production industrielle

V - Industrial Production Indexe

Tableau 19: Indice de la production industrielle du secteur public national de 2010 à 2012
Table 19: Index of Industrial Production of National Public Sector: 2010 to 2012

Nomenclature des Secteurs d'Activité (N.S.A)	Base et référence 100: 1989					
	Indices			Variation en %		
	2010	2011	2012	2010/09	2011/10	2012/11
2. Eau & énergie	309,8	335,1	375,7	5,6	8,2	12,1
3. Hydrocarbures	136,3	131,4	122,7	- 2,1	-3,6	-6,6
5. Mines et carrières	132,8	120,2	113,5	- 3,3	-9,5	-5,6
6. Industries sidérurgiques, métallurgiques, mécaniques, électriques et électroniques	55,0	53,2 ¹	57,2	- 12,6	-3,3	7,6
7. Matériaux de construction	107,4	104,0	101,4	- 5,0	-3,2	-2,5
9. Chimie - Caoutchouc	63,0	59,5	60,5	- 10,6	-5,5	1,5
10. Industries agro-alimentaires	30,3	36,6	35,9	- 3,3	21,0	-2,1
11. Industries textiles	16,4	13,9 ¹	12,1	- 10,8	-14,9	-12,9
12. Industries cuirs et chaussures	6,2	5,6	6,1	- 6,3	-9,4	8,8
13. Industrie bois, liège, papier et polygraphe	18,4	16,2	14,4	14,8	-11,8	-11,1
14. Industries diverses	8,1	8,5	8,5	- 21,3	5,0	0,0
Indice général	89,9	90,2¹	91,7	- 2,5	0,4	1,6
Indice hors hydrocarbures	76,8	78,6¹	83,0	- 2,7	2,4	5,5
Indice industries manufacturières	50,7	50,1¹	50,1	- 5,4	-1,2	0,0

Source: O.N.S

¹Chiffres révisés par rapport à l'édition précédente.

VI - Indice des prix à la production industrielle
VI - Prices Indexe of Industrial Production

Tableau 20: Indice des prix à la production industrielle du secteur public national de 2010 à 2012
Table 20: Prices Indexe of Industrial Production of National Public Sector: 2010 to 2012

Nomenclature des Secteurs d'Activité (N.S.A)	Indices			Variation en %		
	2010	2011	2012	2010/09	2011/10	2012/11
2. Eau & énergie	1 198,3	1 200,6	1 204,4	0,2	0,2	0,3
5. Mines et carrières	2 597,4	3 505,4	4 787,4	0,3	35,0	36,6
6. Industries sidérurgiques, métallurgiques, mécaniques, électriques et électroniques	1 131,1	1 146,4	1 172,9	2,7	1,4	2,3
7. Matériaux de construction	1 251,5	1 265,8	1 266,5	16,5	1,1	0,1
9. Chimie - Caoutchouc	1 074,6	1 076,0	1 076,0	2,5	0,1	0,0
10. Industries agro-alimentaires	1 450,7	1 462,9	1 473,3	2,2	0,8	0,7
11. Industries textiles	428,1	434,8	435,8	1,0	1,6	0,2
12. Industries cuirs et chaussures	645,1	648,2	650,7	1,1	0,5	0,4
13. Industrie bois, liège papier et polygraphe	929,7	947,7	963,6	1,2	1,9	1,7
14. Industries diverses	585,9	619,8	619,8	- 2,3	5,8	0,0
Indice hors hydrocarbures	1 160,0	1 184,9	1 216,2	3,1	2,2	2,6
Indice industries manufacturières	1 134,5	1 146,3	1 158,6	3,4	1,0	1,1

Source: O.N.S

Tableau 21: Indice des prix à la production industrielle du secteur privé de 2010 à 2012
Table 21: Prices Indexe of Industrial Production of Private Sector: 2010 to 2012

Nomenclature des Secteurs d'Activité	Indices			Variation en %		
	2010	2011	2012	2010/09	2011/10	2012/11
05. Mines et carrières	1 045,0	913,8	887,6	17,0	-12,6	-2,9
06. Industries sidérurgiques, métallurgiques, mécaniques, électriques et électroniques	474,4	477,5	483,8	1,7	0,7	1,3
07. Matériaux de construction, céramique et verre	297,8	300,0	300,2	2,9	0,7	0,1
09. Chimie - Caoutchouc	469,9	469,9	469,9	0,0	0,0	0,0
10. Industries agro-alimentaires	651,8	666,4	682,8	5,2	2,2	2,5
11. Industries textiles	267,0	273,5	278,1	1,3	2,4	1,7
12. Industries cuirs et chaussures	236,0	236,0	236,0	0,0	0,0	0,0
13. Industrie bois, liège papier et polygraphe	711,4	712,2	797,1	- 1,2	0,1	11,9
14. Industries diverses	353,0	367,2	371,9	0,3	4,0	1,3
Indice général	450,9	455,5	468,7	1,5	1,0	2,9
Indice industries manufacturières	449,4	454,4	467,7	1,5	1,1	2,9

Source: O.N.S

VII - Situation des intentions d'investissement du secteur privé

Agence Nationale de Développement de l'Investissement (A.N.D.I.)

Instituée par l'ordonnance n° 01-03 du 20 Août 2001, relative au développement de l'investissement, l'Agence Nationale de Développement de l'Investissement (A.N.D.I.) est un établissement public à caractère administratif (E.P.A.), au service des investisseurs des promoteurs en Algérie, créé par le décret exécutif n° 01-281 du 24 Septembre 2001).

Les missions de l'A.N.D.I. sont:

- Assister les promoteurs dans la réalisation de leurs projets ;
- Mettre à la disposition des investisseurs toutes les informations sur l'environnement économique national et international ;
- contribuer au développement et à la promotion de nouveaux espaces et formes d'investissement pour le marché national et dans les zones franches implantées en Algérie.

Définition des principaux concepts utilisés:

* **Déclaration d'investissement:** projet déclaré conformément à l'article 4 de l'ordonnance 01-03 portant déclaration d'investissement.

* **Coût Global:** Il s'agit de l'évaluation globale du montant du projet qui se décompose en :

- Terrain
- Génie civil
- Frais préliminaires ou frais de premier établissement.
- Equipements.
- Fonds de roulement.

* **Emploi:** Il s'agit de nombre de postes de travail à créer par le projet (Emploi direct).

VII - Situation of Investment Projects of the Private Sector

National Agency of Development and Investment (N.A.D.I)

Instituted by the Order n° 03-01 (20.08.2001), relating to investment promotion, the National Agency of Development and Investment (N.A.D.I) is an administrative nature public establishment (A.P.E.), to serve promoters' investments in Algeria, created by the executive decree n° 01-281 dated on September 24th, 2001.

The role of the N.A.D.I. is to:

- Assist promoters in realising their projects;
- Place all information concerning the international and national economic environment at investors' disposals;
- Contribute to the development and promotion of new spaces and types of investment for the national market and free zones set up in Algeria.

Definition of Principal Used Concepts:

* **Investment Return:** Declared project according to article 4 of the Order n° 01-03 relating to the investment return.

* **Global Cost:** It concerns the global evaluation of the project total amount enclosing the following:

- Land
- Civil Engineering
- Preliminary expenses or preliminary expenses of a company
- Equipment
- Working Capital

* **Employment:** It is a question of the number of created work places included in the project (direct employment).

Tableau 1: Répartition des projets d'investissement par secteur d'activité de 2009 à 2012

Table 1: Distribution of Investment Projects by Activity Sector: 2009 to 2012

	Nombre de projets	Nombre d'emploi à créer	Montant global des projets en 10 ⁶ DA
Secteur d'Activité / Année	2009		
Agriculture	11 ¹	174 ¹	170 ¹
Industrie	390 ¹	11 118 ¹	98 221 ¹
B.T.P.H.	1 673 ¹	23 356 ¹	109 172 ¹
Transports	4 699 ¹	20 785 ¹	101 451 ¹
Tourisme	33 ¹	2 593 ¹	107 787 ¹
Santé	45 ¹	811 ¹	2 801 ¹
Services	743 ¹	9 937 ¹	43 078 ¹
Total	7 594¹	68 774¹	462 679¹
Secteur d'Activité / Année	2010		
Agriculture	26 ¹	462 ¹	1 402 ¹
Industrie	530 ¹	16 824 ¹	106 826 ¹
B.T.P.H.	1 213 ¹	18 335 ¹	82 515 ¹
Transports	3 580 ¹	15 391 ¹	77 565 ¹
Tourisme	43 ¹	3 502 ¹	68 515 ¹
Santé	70 ¹	1 258 ¹	6 217 ¹
Services	924 ¹	8 319 ¹	52 253 ¹
Total	6 386¹	64 091¹	395 292¹
Secteur d'Activité / Année	2011		
Agriculture	31	31 504 ¹	18 496 ¹
Industrie	842 ¹	31 483 ¹	569 441 ¹
B.T.P.H.	1 112 ¹	24 872 ¹	97 770 ¹
Transports	3 609 ¹	15 544 ¹	91 291 ¹
Télécommunications	-	-	-
Tourisme	45 ¹	13 177 ¹	415 347 ¹
Santé	62 ¹	925 ¹	4 613 ¹
Services	733 ¹	10 986 ¹	138 490 ¹
Total	6 434¹	128 491¹	1 335 448¹
Secteur d'Activité / Année	2012		
Agriculture	85	1 144	7 284
Industrie	1 031	28 891	327 976
B.T.P.H.	1334	25 151	119 772
Transports	3 414	12 508	56 002
Télécommunications	1	480	145 098
Tourisme	113	4 881	68 860
Santé	78	2 596	20 462
Services	863	7 559	31 076
Total	6 919	83 210	776 530

Source: Agence Nationale de Développement de l'investissement (A.N.D.I).

NB/ Le total Montant global des projets diverge à l'arrondi près

¹Chiffres révisés par rapport aux éditions précédentes (voir Annuaire statistique de l'Algérie n° 27, 28 & 29).

Tableau 2: Répartition des projets en partenariat par secteur d'activité de 2009 à 2012

Table 2: Distribution of Partnership Projects by Activity Sector: 2009 to 2012

<i>Secteur d'Activité / Année</i>	<i>Nombre de projets</i>	<i>Nombre d'emploi à créer</i>	<i>Montant global des projets en 10⁶ DA</i>
	2009		
<i>Industrie</i>	3	538	35 276 ¹
<i>Services</i>	1	655	8 595
Total	4	1 193	43 871¹
<i>Secteur d'Activité / Année</i>	2010		
<i>Industrie</i>	7	371 ¹	9 754 ¹
<i>B.T.P.H.</i>	2	110	579 ¹
<i>Tourisme</i>	1	1 500	43 550 ¹
Total	10	1 981¹	53 883¹
<i>Secteur d'Activité / Année</i>	2011		
<i>Industrie</i>	20	2 027 ¹	33 493 ¹
<i>Tourisme</i>	1 ¹	8 750 ¹	368 270 ¹
<i>Services</i>	2 ¹	1 153 ¹	14 689 ¹
Total	23	11 930¹	416 453¹
<i>Secteur d'Activité / Année</i>	2012		
<i>B.T.P.H.</i>	3	1 350	2 101
<i>Industrie</i>	8	1 206	34 338
<i>Santé</i>	3	495	4 984
<i>Transports</i>	1	30	286
<i>Services</i>	1	45	12
Total	16	3 126	41 721

Source: A.N.D.I

¹Chiffres révisés par rapport aux éditions précédentes (voir Annuaire statistique de l'Algérie n° 27, 28 & 29).

Tableau 3: Répartition des projets en partenariat selon la zone géographique et par pays de 2009 et 2010
Table 3: Distribution of Partnership Projects by geographical Area and Country: 2009 and 2010

Unité: Million de D.A.

<i>Année 2009</i>						
<i>Zones et pays</i>	<i>Nombre de projets</i>	<i>%</i>	<i>Nombre d'Emploi à créer</i>	<i>%</i>	<i>Montant global des projets en 10⁶ DA</i>	<i>%</i>
<i>France</i>	1		266		1 013	
<i>Total Europe</i>	1¹	25,0¹	266¹	22,3¹	1 013¹	2,3¹
<i>Emirats Arabes Unis</i>	1		655		8 595	
<i>Total Pays Arabes</i>	1	25,0	655	54,9	8 595	19,6
<i>Brunei</i>	1		260		1 801	
<i>Singapour</i>	1		12		32 462	
<i>Total Asie</i>	2¹	50,0¹	272¹	22,8¹	34 263¹	78,1¹
<i>Total Général</i>	4	100	1 193	100	43 871¹	100
<i>Année 2010</i>						
<i>Zones et pays</i>	<i>Nombre de projets</i>	<i>%</i>	<i>Nombre d'Emploi à créer</i>	<i>%</i>	<i>Montant global des projets en 10⁶ DA</i>	<i>%</i>
<i>Turquie</i>	1		98		443	
<i>France</i>	4 ¹		118 ¹		4 331 ¹	
<i>Total Europe</i>	5¹	50,0¹	216¹	10,9¹	4 773¹	8,9¹
<i>Emirats Arabes Unis</i>	1		1 500		43 550 ¹	
<i>Egypte</i>	1		150		4 943 ¹	
<i>Liban</i>	2		32		144 ¹	
<i>Tunisie</i>	1		83		472 ¹	
<i>Total Pays Arabes</i>	5	50,0	1 765	89,1¹	49 109¹	91,1¹
<i>Total Général</i>	10	100	1 981¹	100	53 883¹	100

Tableau 3(Suite): Répartition des projets en partenariat selon la zone géographique et par pays de 2011 et 2012
Table 3(Continued): Distribution of Partnership Projects by geographical Area and Country: 2011 and 2012

<i>Année 2011</i>						
<i>Zones et pays</i>	<i>Nombre de projets</i>	<i>%</i>	<i>Nombre d'Emploi à créer</i>	<i>%</i>	<i>Montant global des projets en 10⁶ DA</i>	<i>%</i>
<i>Allemagne</i>	1		164		2 868 ¹	
<i>Espagne</i>	3		76		200	
<i>France</i>	3 ¹		578		9 361 ¹	
<i>France- Italie</i>	1		0		3 331	
<i>Italie</i>	1		375		1 376	
<i>Turquie</i>	3 ¹		105 ¹		2 168 ¹	
<i>Total Europe</i>	12¹	52,2¹	1 298¹	10,9¹	19 304¹	4,6¹
<i>Emirats Arabes Unis</i>	2		9 528		381 583	
<i>Jordanie</i>	1		10 ¹		290 ¹	
<i>Egypte</i>	2		201		713	
<i>Palestine</i>	1		125		2 455	
<i>Tunisie</i>	2 ¹		170 ¹		1 132 ¹	
<i>Jordanie-Palestine</i>	1		300		2 034	
<i>Total Pays Arabes</i>	9¹	39,1¹	10 334¹	86,6¹	388 207¹	93,2¹
<i>Egypte-Turquie</i>	1		118		1 530 ¹	
<i>Bresil-Espagne-Luxembourg</i>	1		180		7 412	
<i>Total Multinationalité</i>	2	8,7¹	298	2,5	8 942¹	2,1
<i>Total Général</i>	23	100	11 930¹	100	416 453¹	100

<i>Année 2012</i>						
<i>Zones et pays</i>	<i>Nombre de projets</i>	<i>%</i>	<i>Nombre d'Emploi à créer</i>	<i>%</i>	<i>Montant global des projets en 10⁶ DA</i>	<i>%</i>
<i>Angleterre</i>	1		45		12	
<i>Espagne</i>	2		157		2 244	
<i>Finlande</i>	1		294		81	
<i>France</i>	4		753		32 106	
<i>Turquie</i>	3		532		1 195	
<i>Total Europe</i>	11	68,8	1 781	57,0	35 638	85,4
<i>Liban</i>	2		850		1 098	
<i>Total Pays Arabes</i>	2		850	27,2	1 098	2,6
<i>Cuba</i>	3		495		4 984	
<i>Total Amérique</i>	3		495	15,8	4 984	11,9
<i>Total Général</i>	16	100	3 126	100	41 721	

Source: A.N.D.I

NB/: Le total Montant global des projets diverge à l'arrondi près.

¹Chiffres révisés par rapport aux éditions précédentes (voir Annuaire statistique de l'Algérie n° 27, 28 & 29).

VIII - Statistiques du registre du commerce

VIII - Statistics of Trade Register

**Tableau 1: Répartition des inscriptions au registre du commerce selon leur nature et par wilaya - Année 2010 -
Table 1: Distribution of Registry in the Trade Register per Type and Wilaya: 2010**

Wilaya	Personnes Physiques					Personnes Morales						Total Wilaya
	IMMA	REIM	MOD	RAD	S/TOT 1	IMMA	REIM	MOD	RAD	S/TOT 2	D.ACTE	
Adrar	1 690	0	426	770	2 886	77	0	86	49	212	133	3 098
Chlef	3 620	0	1 392	5 091	10 103	163	0	226	408	797	610	10 900
Laghouat	1 359	0	455	1 832	3 646	65	0	50	168	283	209	3 929
Oum El -Bouaghi	2 512	0	959	2 162	5 633	155	0	110	253	518	452	6 151
Bama	4 448	0	1 606	3 549	9 603	211	0	217	118	546	448	10 149
Béjaia	6 488	0	1 836	3 366	11 690	514	0	434	287	1 235	998	12 925
Biskra	2 429	0	929	1 980	5 338	110	0	108	68	286	210	5 624
Béchar	1 309	0	712	1 579	3 600	34	0	60	96	190	140	3 790
Blida	4 517	0	1 726	2 409	8 652	434	0	457	193	1 084	731	9 736
Bouira	2 804	0	811	1 953	5 568	120	0	107	110	337	297	5 905
Tamanrasset	982	0	356	521	1 859	34	0	21	10	65	54	1 924
Tébessa	1 925	0	699	1 621	4 245	135	0	156	111	402	314	4 647
Tlemcen	4 807	0	1 821	4 133	10 761	229	0	199	151	579	542	11 340
Tiaret	3 223	0	1 186	2 672	7 081	89	0	87	70	246	203	7 327
Tizi - Ouzou	6 558	0	1 356	3 779	11 693	410	0	359	316	1 085	542	12 778
Alger	21 769	0	9 002	11 402	42 173	4 718	6	5 720	1 612	12 056	11 184	54 229
Djelfa	2 496	0	998	1 988	5 482	172	1	161	93	427	367	5 909
Jijel	2 910	0	803	2 697	6 410	106	0	73	67	246	223	6 656
Sétif	6 015	0	1 868	4 109	11 992	632	0	522	353	1 507	1 300	13 499
Saïda	1 465	0	550	1 591	3 606	37	0	30	32	99	78	3 705
Skikda	3 640	0	1 340	2 579	7 559	117	1	101	104	323	253	7 882
Sidi Bel - Abbes	3 625	0	1 262	2 735	7 622	134	0	121	73	328	270	7 950
Annaba	3 531	0	1 389	2 236	7 156	281	1	521	168	971	672	8 127
Guelma	2 087	0	678	1 498	4 263	68	0	42	71	181	163	4 444
Constantine	5 093	0	2 239	2 243	9 575	460	0	470	381	1 311	1 098	10 886
Médéa	3 533	1	1 106	2 164	6 804	81	0	85	87	253	209	7 057
Mostaganem	2 728	0	786	1 964	5 478	94	0	100	62	256	233	5 734
M'sila	3 977	0	1 616	7 010	12 603	144	0	102	109	355	606	12 958
Mascara	3 576	0	1 302	3 435	8 313	71	0	66	151	288	234	8 601
Ouargla	2 285	0	930	1 882	5 097	203	0	189	89	481	386	5 578
Oran	4 892	0	2 010	3 169	10 071	878	0	684	401	1 963	2 130	12 034
El - Bayadh	842	0	238	1 045	2 125	16	0	15	20	51	36	2 176
Illizi	367	0	91	179	637	18	0	17	3	38	27	675
Bordj Bou Arréridj	3 158	0	1 220	4 982	9 360	197	0	203	194	594	543	9 954
Boumerdes	3 886	0	1 004	2 166	7 056	288	0	315	165	768	725	7 824
Tarf	1 920	0	591	1 225	3 736	49	0	51	50	150	189	3 886
Tindouf	412	0	172	344	928	17	0	20	12	49	38	977
Tissemsilt	945	0	375	1 117	2 437	23	0	22	32	77	66	2 514
El - Oued	2 443	0	735	2 366	5 544	155	0	175	91	421	236	5 965
Khenchla	1 261	0	364	1 068	2 693	39	0	48	43	130	106	2 823
Souk -Ahras	1 891	0	538	1 089	3 518	64	0	33	45	142	123	3 660
Tipaza	2 773	0	916	1 536	5 225	155	0	130	104	389	360	5 614
Mila	3 212	0	1 113	2 457	6 782	136	0	127	110	373	303	7 155
Ain Defla	2 664	0	1 191	3 289	7 144	69	0	97	241	407	359	7 551
Naama	973	0	414	1 108	2 495	18	0	19	23	60	41	2 555
A.Témouchent	1 991	0	794	1 717	4 502	74	0	55	40	169	125	4 671
Ghardaïa	1 606	0	714	1 211	3 531	87	0	143	56	286	229	3 817
Relizane	2 509	0	1 088	3 312	6 909	58	0	62	78	198	195	7 107
Total national	155 146	1	55 707	120 330	331 184	12 439	9	13 196	7 568	33 212	28 990	364 396

Source: Centre Nationale du Registre de Commerce (C.N.R.C)

NB/: IMMA = Immatriculation / MOD = Modification / D.ACTE = Dépôt actes / REIM = Réimmatriculation / RAD = Radiation

Tableau 2: Répartition des inscriptions au registre du commerce selon leur nature et par wilaya - Année 2011 -
Table 2: Distribution of Registry in the Trade Register per Type and Wilaya: 2011

Wilaya	Personnes Physiques					Personnes Morales						Total Wilaya
	IMMA	REIM	MOD	RAD	S/TOT 1	IMM	REIM	MOD	RAD	S/TOT 2	D.ACTE	
Adrar	2 487	0	480	1 162	4 129	132	0	94	41	267	...	4 396
Chlef	6 096	0	1 130	5 585	12 811	135	0	195	491	821	...	13 632
Laghouat	2 221	0	574	1 974	4 769	102	0	116	144	362	...	5 131
Oum El -Bouaghi	4 480	0	870	2 838	8 188	223	0	395	316	934	...	9 122
Batna	6 113	0	1 589	5 353	13 055	290	0	375	149	814	...	13 869
Béjaia	8 087	0	1 617	3 800	13 504	478	0	601	284	1 363	...	14 867
Biskra	3 274	0	873	2 989	7 136	133	0	98	62	293	...	7 429
Béchar	1 920	0	628	2 203	4 751	42	0	52	86	180	...	4 931
Blida	6 048	0	1 791	4 630	12 469	508	0	795	299	1 602	...	14 071
Bouïra	4 534	0	871	2 797	8 202	130	0	126	108	364	...	8 566
Tamanrasset	1 700	0	409	883	2 992	47	0	36	14	97	...	3 089
Tébessa	3 605	0	653	1 854	6 112	259	0	364	80	703	...	6 815
Tlemcen	7 909	0	1 761	5 201	14 871	266	0	367	160	793	...	15 664
Tiaret	5 204	0	1 030	3 729	9 963	102	0	136	98	336	...	10 299
Tizi - Ouzou	8 370	0	1 566	5 416	15 352	460	0	419	392	1 271	...	16 623
Alger	20 556	0	6 837	12 095	39 488	3 968	4	7 371	1 383	12 726	...	52 214
Djelfa	3 323	0	1 136	3 537	7 996	92	1	87	67	247	...	8 243
Jijel	4 361	0	795	3 638	8 794	96	0	73	99	268	...	9 062
Sétif	6 880	0	2 117	8 311	17 308	872	0	1 718	523	3 113	...	20 421
Saida	3 076	0	529	1 833	5 438	39	0	39	28	106	...	5 544
Skikda	5 078	0	1 295	3 798	10 171	175	1	147	137	460	...	10 631
Sidi Bel - Abbas	6 446	0	1 409	3 089	10 944	187	0	208	81	476	...	11 420
Annaba	6 032	0	1 375	3 003	10 410	314	3	409	152	878	...	11 288
Guelma	5 874	0	826	2 448	9 148	122	0	75	81	278	...	9 426
Constantine	6 530	0	2 113	3 688	12 331	572	0	864	463	1 899	...	14 230
Médéa	4 669	0	885	2 953	8 507	96	0	167	87	350	...	8 857
Mostaganem	4 434	0	804	2 968	8 206	140	0	128	63	331	...	8 537
M'sila	5 533	0	1 355	4 198	11 086	177	0	300	80	557	...	11 643
Mascara	6 750	0	1 043	4 586	12 379	91	0	151	159	401	...	12 780
Ouargla	3 607	0	995	2 556	7 158	241	0	320	134	695	...	7 853
Oran	10 862	0	2 106	5 123	18 091	1 087	0	1 439	484	3 010	...	21 101
El - Bayadh	1 559	0	247	1 036	2 842	28	0	17	8	53	...	2 895
Illizi	685	0	111	330	1 126	21	0	12	12	45	...	1 171
Bordj Bou Arréridj	4 030	0	1 030	3 325	8 385	279	0	467	148	894	...	9 279
Boumerdes	4 736	0	1 079	3 534	9 349	333	0	454	251	1 038	...	10 387
Tarf	4 407	0	766	1 801	6 974	66	0	64	54	184	...	7 158
Tindouf	801	0	150	506	1 457	13	0	11	9	33	...	1 490
Tissemsilt	2 885	0	321	1 366	4 572	25	0	24	36	85	...	4 657
El -Oued	3 465	0	726	2 746	6 937	198	0	257	90	545	...	7 482
Khenchla	3 065	0	360	1 410	4 835	54	0	45	40	139	...	4 974
Souk -Ahras	3 623	0	561	1 570	5 754	72	0	53	48	173	...	5 927
Tipaza	4 646	0	987	2 489	8 122	184	0	201	145	530	...	8 652
Mila	6 415	0	1 140	3 244	10 799	134	0	204	76	414	...	11 213
Ain Defla	4 447	0	966	3 206	8 619	76	0	94	258	428	...	9 047
Naama	1 556	0	388	1 020	2 964	36	0	20	17	73	...	3 037
A.Témouchent	4 076	0	733	1 912	6 721	65	1	64	41	171	...	6 892
Ghardaïa	2 137	0	654	1 311	4 102	133	0	153	80	366	...	4 468
Relizane	4 972	0	827	3 490	9 289	89	0	115	74	278	...	9 567
Total national	233 564	0	52 508	152 534	438 606	13 382	10	19 920	8 132	41 444	...	480 050

Source: Centre National du Registre de Commerce (C.N.R.C)

Tableau 3: Répartition des inscriptions au registre du commerce selon leur nature et par wilaya - Année 2012 -
Table 3: Distribution of Registry in the Trade Register per Type and Wilaya: 2012

Wilaya	Personnes Physiques					Personnes Morales						Total Wilaya
	IMMA	REIM	MOD	RAD	S/TOT 1	IMM	REIM	MOD	RAD	S/TOT 2	D.ACTE	
Adrar	2 200	0	633	1 004	3 837	113	0	187	61	361	...	4 198
Chlef	3 716	0	1 650	2 284	7 650	193	0	253	246	692	...	8 342
Laghouat	1 669	0	706	1 015	3 390	108	0	109	78	295	...	3 685
Oum El -Bouaghi	3 474	0	1 445	1 549	6 468	229	0	275	257	761	...	7 229
Batna	5 448	0	2 150	2 592	10 190	374	0	397	138	909	...	11 099
Béjaia	5 588	0	2 210	2 800	10 598	624	0	797	319	1 740	...	12 338
Biskra	3 207	0	1 196	1 732	6 135	178	0	202	72	452	...	6 587
Béchar	1 314	0	559	1 118	2 991	40	0	65	49	154	...	3 145
Blida	4 416	0	2 316	2 930	9 662	687	0	822	339	1 848	...	11 510
Bouira	3 878	0	1 273	1 839	6 990	210	0	177	88	475	...	7 465
Tamanrasset	1 446	0	457	575	2 478	66	0	58	15	139	...	2 617
Tébessa	2 319	0	1 101	1 104	4 524	302	0	404	130	836	...	5 360
Tlemcen	4 804	0	2 115	3 516	10 435	354	0	441	176	971	...	11 406
Tiaret	3 932	0	1 349	2 041	7 322	134	0	157	87	378	...	7 700
Tizi - Ouzou	9 217	0	1 965	3 742	14 924	514	1	521	384	1 420	...	16 344
Alger	18 557	0	9 353	8 367	36 277	5 572	6	7 934	1 636	15 148	...	51 425
Djel'fa	2 221	0	1 526	1 406	5 153	151	0	152	65	368	...	5 521
Jijel	3 343	0	836	1 978	6 157	105	0	106	56	267	...	6 424
Sétif	6 861	0	3 137	4 569	14 567	1 095	0	1 383	492	2 970	...	17 537
Saida	2 055	0	662	1 077	3 794	49	0	35	19	103	...	3 897
Skikda	4 075	0	1 801	2 325	8 201	182	0	267	113	562	...	8 763
Sidi Bel - Abbes	3 485	0	1 708	1 956	7 149	310	4	196	111	621	...	7 770
Annaba	3 447	0	1 592	2 281	7 320	422	1	671	229	1 323	...	8 643
Guelma	2 627	0	1 105	1 489	5 221	136	0	85	66	287	...	5 508
Constantine	5 153	0	2 804	2 451	10 408	810	0	904	368	2 082	...	12 490
Médéa	3 238	0	1 362	1 734	6 334	102	0	122	54	278	...	6 612
Mostaganem	3 962	0	1 036	1 791	6 789	156	0	146	66	368	...	7 157
M'sila	4 428	0	1 524	1 945	7 897	238	0	163	52	453	...	8 350
Mascara	4 309	0	1 435	2 466	8 210	152	0	143	78	373	...	8 583
Ouargla	2 606	0	1 400	1 426	5 432	387	1	475	119	982	...	6 414
Oran	7 507	0	3 402	3 609	14 518	1 424	0	1 560	532	3 516	...	18 034
El - Bayadh	930	0	344	694	1 968	32	0	9	13	54	...	2 022
Illizi	485	0	191	221	897	33	0	30	13	76	...	973
Bordj Bou Arréridj	3 820	0	1 336	2 210	7 366	375	0	430	131	936	...	8 302
Boumerdes	4 700	0	1 507	2 335	8 542	519	0	639	243	1 401	...	9 943
Tarf	2 558	0	1 004	1 234	4 796	93	0	118	49	260	...	5 056
Tindouf	471	0	169	314	954	17	0	22	7	46	...	1 000
Tissemsilt	1 469	0	517	839	2 825	21	0	34	17	72	...	2 897
El -Oued	3 639	0	957	1 633	6 229	249	0	298	99	646	...	6 875
Khenchla	1 655	0	509	792	2 956	59	0	100	41	200	...	3 156
Souk -Ahras	1 673	0	598	1 034	3 305	48	0	72	51	171	...	3 476
Tipaza	3 654	0	1 000	1 663	6 317	256	0	269	133	658	...	6 975
Mila	3 399	0	1 234	1 879	6 512	213	0	216	93	522	...	7 034
Ain Defla	3 077	0	1 034	1 796	5 907	92	0	122	123	337	...	6 244
Naama	878	0	478	740	2 096	37	0	40	17	94	...	2 190
A.Témouchent	2 562	0	1 023	1 435	5 020	124	0	101	30	255	...	5 275
Ghardaia	1 756	0	994	1 214	3 964	206	0	224	58	488	...	4 452
Relizane	2 613	0	1 282	1 731	5 626	88	0	82	79	249	...	5 875
Total national	173 841	0	69 985	92 475	336 301	17 879	13	22 013	7 692	47 597	...	383 898

Source: Centre National du Registre de Commerce (C.N.R.C)

Chapitre XIV: Transport	Page	Chapter XIV: Transport
I - Transports routiers	263	I - Road Transports
A) Réseau routier	263	A) Road Network
Tableau 1: Consistance du réseau routier national de 2010	263	Table 1: Consistency of National Road Network: 2010
Tableau 2: Consistance du réseau routier national de 2011	264	Table 2: Consistency of National Road Network: 2011
Tableau 3: Consistance du réseau routier national de 2012	265	Table 3: Consistency of National Road Network: 2012
B) Transport de marchandises	266	B) Goods Transportation
Tableau 4: Moyens et activités du groupe S.N.T.R. (société nationale de transport routier) de 2009 à 2012	266	Table 4: Means and Activities of the N.C.R.T's (National Company of Road Transport's Group): 2009 to 2012
C) Transport des voyageurs	266	C) Passengers Transportation
Tableau 5: Restructuration organique de la société nationale de transport des voyageurs (S.N.T.V.)	266	Table 5: Organizational Restructuring of the National Company Passenger Transportation (N.C.P.T)
Tableau 6 : Moyens et activités des entreprises régionales de transport de voyageurs de 2009 à 2012	267	Table 6: Means and Activities of Regional Companies of Passengers Transportation: 2009 to 2012
Tableau 7: Moyens et activités de T.V.C. et S.N.T.R.de 2009 à 2012	268	Table 7: Means and Activities of All Companies P.T.C.C. and N.C.R.T.: 2009 to 2012
Tableau 8: Moyens et activités de l'E.T.U.S.A. - Années 2007 à 2012-	268	Table 8: Means and Activities of P.C.S.U.T.A.: 2007 to 2012
II - Transports ferroviaires	269	II - Rail Transports
Tableau 9: Moyens mis en service de 2006 à 2012	269	Table 9: Means Commissioning: 2006 to 2012
Tableau 10: Lignes exploitées de 2006 à 2012	270	Table 10: Running of Lines: 2006 to 2012
Tableau 11: Résultats du trafic de 2006 à 2012	270	Table 11: Traffic Results : 2006 to 2012
Tableau 12: Résultats du trafic marchandises petite vitesse de 2009 à 2012	271	Table 12: Traffic Results of Slow Goods: 2009 to 2012
Tableau 13: Résultats généraux d'exploitation de la S.N.T.F. de 2008 à 2012	272	Table 13: Total Results of N.C.R.T. Exploitation: 2008 to 2012
III - Transports maritimes	273	III - Sea Transports
Tableau 14: Effectifs et flotte de C.N.A.N. Group et E.N.T.M.V. de 2010 à 2012	273	Table 14: Manpower and Fleet of N.A.C.N. Group and N.C.T. M.T. : 2010 to 2012
Tableau 15: Evolution du trafic maritime de 2009 à 2012	273	Table 15: Evolution of Sea Traffic: 2009 to 2012
Tableau 16: Répartition des marchandises transportées en lignes régulières de 2009 à 2012	274	Table 16: Distribution of Conveyed Goods in Regular lines: 2009 to 2012

(Suite sommaire)

Tableau 17: Répartition des marchandises transportées en tramping de 2009 à 2012	274	Table 17: Distribution of Conveyed Goods by Tramping: 2009 to 2012
Tableau 18: Evolution du trafic portuaire de 2009 à 2012	274	Table 18: Evolution of Port Traffic: 2009 to 2012
Tableau 19: Trafic des principaux ports de 2010 à 2012	274	Table 19: Traffic of Principal Ports: 2010 to 2012
Tableau 20: Nombre de navires et jauge brute de 1995 à 2012	275	Table 20: Number of Ships and Gross Tonnage: 1995 to 2012
Tableau 21: Marchandises et passagers de 1995 à 2012	275	Table 21: Cargo and Passengers: 1995 to 2012
Tableau 22: Trafic des principales entrées et sorties des ports maritimes de 2010 à 2012	276	Table 22: Traffic of Principal Entries and Shipping Ports: 2010 to 2012
Tableau 23: Trafic par produits des marchandises débarquées et embarquées de 2010 à 2012	277	Table 23: Traffic of Unloaded and Loaded Goods per Product: 2010 to 2012
IV - Transports aériens	278	IV - Air Transports
Tableau 24: Trafic des principaux aéroports de 2009 à 2012	278	Table 24: Traffic of Principal Airports: 2009 to 2012
Tableau 25: Evolution du trafic de l'aérodrome d'Oran de 1992 à 2012	278	Table 25: Evolution of Traffic of Oran Aerodrome: 1992 to 2012
Tableau 26: Evolution du trafic au niveau national de 1992 à 2012	279	Table 26: Traffic of Evolution at the National Level: 1992 to 2012
Tableau 27: Trafic passagers Air Algérie de 2009 à 2012	279	Table 27: Passengers Traffic of Algeria Air: 2009 to 2012
Tableau 28: Rendement kilométrique (vols réguliers) de 2009 et 2010	279	Table 28: Kilometric Efficiency (Scheduled Flight): 2009 and 2010
Tableau 28 (Suite): Rendement kilométrique (vols réguliers) de 2011 et 2012	280	Table 28 (Continued): Kilometric Efficiency (Scheduled Flight): 2011 and 2012
Tableau 29: Trafic fret et poste de 2009 à 2012	280	Table 29: Freight and Post Traffic: 2009 to 2012
Tableau 30 : Trafic des mouvements d'avion des principaux aéroports de 2010 à 2012	280	Table 30: Planes Traffic of Principal Airports: 2010 to 2012
Tableau 31: Trafic des mouvements d'avion non commerciaux des principaux aéroports de 2010 à 2012	281	Table 31: Uncommercial Planes Traffic of Principal Airports: 2010 to 2012
Tableau 32: Trafic mensuel des mouvements d'avion des aéroports de 2010 à 2012	282	Table 32: Monthly Planes Traffic in Airports: 2010 to 2012
Tableau 33: Mouvements des principales compagnies des principaux aéroports de 2010 à 2012	283	Table 33: Evolution of Principal Companies of Main Airports: 2010 to 2012

I - Transports routiers

I - Road Transports

A) Réseau routier / Road Network

Tableau 1: Consistance du réseau routier national de 2010

Table 1: Consistency of National Road Network: 2010

Wilaya	Route nationale			Chemin de wilaya			Chemin communal			Total réseau routier		
	Total	Piste	Revêtu	Total	Piste	Revêtu	Total	Piste	Revêtu	Total	Piste	Revêtu
	Unité: Km											
Adrar	2 314	1 152	1 162	518	60	458	454	182	272	3 286	1 394	1 892
Chlef	304	0	304	560	3	557	2 240	485	1 755	3 104	488	2 616
Laghouat	403	0	403	394	0	394	513	229	284	1 310	229	1 081
Oum El Bouaghi	414	0	414	413	0	413	922	114	808	1 749	114	1 635
Batna	804	0	804	650	0	650	1 201	284	917	2 655	284	2 371
Bejaia	444	20	424	659	12	647	3 063	1 020	2 043	4 166	1 052	3 114
Biskra	550	0	550	559	76	483	1 158	729	429	2 267	805	1 462
Bechar	1 108	0	1 108	486	0	486	184	0	184	1 778	0	1 778
Blida	303	8	295	295	0	295	695	276	419	1 293	284	1 009
Bouïra	378	0	378	778	10	768	1 530	507	1 023	2 686	517	2 169
Tamanrasset	2 578	1 146	1 432	472	430	42	3 358	3 358	0	6 408	4 934	1 474
Tebessa	565	0	565	418	0	418	1 625	905	720	2 608	905	1 703
Tlemcen	764	0	764	1 190	76	1 114	2 134	1 030	1 104	4 088	1 106	2 982
Tiaret	569	9	560	708	0	708	1 135	535	600	2 412	544	1 868
Tizi – Ouzou	605	36	569	652	0	652	3 658	816	2 842	4 915	852	4 063
Alger	453	0	453	252	0	252	248	18	230	953	18	935
Djelfa	1 011	0	1 011	447	0	447	942	125	817	2 400	125	2 275
Jijel	204	0	204	366	32	334	1 186	726	460	1 756	758	998
Setif	634	0	634	673	0	673	2 162	635	1 527	3 469	635	2 834
Saïda	402	0	402	616	0	616	658	266	392	1 676	266	1 410
Skikda	326	0	326	603	46	557	1 659	91	1 568	2 588	137	2 451
Sidi-Bel-Abbes	663	0	663	614	0	614	443	30	413	1 720	30	1 690
Annaba	131	0	131	294	0	294	234	37	197	659	37	622
Guelma	296	0	296	423	11	412	1 364	531	833	2 083	542	1 541
Constantine	245	0	245	374	0	374	632	71	561	1 251	71	1 180
Médea	731	0	731	813	82	731	2 448	912	1 536	3 992	994	2 998
Mostaganem	332	0	332	654	6	648	1 061	265	796	2 047	271	1 776
M'sila	924	0	924	799	0	799	2 301	675	1 626	4 024	675	3 349
Mascara	566	0	566	671	13	658	1 397	350	1 047	2 634	363	2 271
Ouargla	1 484	0	1 484	364	0	364	232	0	232	2 080	0	2 080
Oran	186	0	186	592	0	592	274	24	250	1 052	24	1 028
El-Bayadh	540	0	540	130	0	130	1 622	924	698	2 292	924	1 368
Illizi	1 902	433	1 469	904	623	281	697	640	57	3 503	1 696	1 807
Bordj Bou Arreridj	304	0	304	266	15	251	1 622	486	1 136	2 192	501	1 691
Boumerdes	282	0	282	349	21	328	990	400	590	1 621	421	1 200
El-Tarf	298	0	298	262	76	186	969	123	846	1 529	199	1 330
Tindouf	1 007	391	616	168	0	168	62	22	40	1 237	413	824
Tissemsilt	215	0	215	500	52	448	655	186	469	1 370	238	1 132
El-Oued	585	0	585	238	0	238	620	18	602	1 443	18	1 425
Khenchela	271	0	271	743	0	743	875	124	751	1 889	124	1 765
Souk-Ahras	453	0	453	202	0	202	1 683	747	936	2 338	747	1 591
Tipaza	264	0	264	265	25	240	781	550	231	1 310	575	735
Mila	337	0	337	293	0	293	1 534	305	1 229	2 164	305	1 859
Ain-Defla	311	0	311	795	79	716	1 808	645	1 163	2 914	724	2 190
Naâma	498	0	498	376	0	376	1 694	1 356	338	2 568	1 356	1 212
Ain-Temouchent	266	0	266	297	0	297	820	282	538	1 383	282	1 101
Ghardaïa	751	0	751	258	0	258	167	0	167	1 176	0	1 176
Relizane	315	0	315	496	0	496	1 698	98	1 600	2 509	98	2 411
Total	29 290	3 195	26 095	23 849	1 748	22 101	59 408	22 132	37 276	112 547	27 075	85 472

Source: Ministère des travaux publics.

Tableau 2: Consistance du réseau routier national de 2011
Table 2: Consistency of National Road Network: 2011

Wilaya	Route nationale			Chemin de wilaya			Chemin communal			Total réseau routier		
	Total	Piste	Revêtue	Total	Piste	Revêtu	Total	Piste	Revêtu	Total	Piste	Revêtu
Adrar	2 314	1 095	1 219	518	60	458	454	174	280	3 286	1 329	1 957
Chlef	304	0	304	560	4	556	2 365	504	1 861	3 229	508	2 721
Laghouat	403	0	403	394	0	394	513	229	284	1 310	229	1 081
Oum El Bouaghi	414	0	414	413	0	413	1 053	227	826	1 880	227	1 653
Batna	804	0	804	650	0	650	2 052	720	1 332	3 506	720	2 786
Bejaia	444	20	424	659	0	659	3 155	623	2 532	4 258	643	3 615
Biskra	550	0	550	559	76	483	1 157	704	453	2 266	780	1 486
Bechar	1 108	0	1 108	486	0	486	184	0	184	1 778	0	1 778
Blida	263	6	257	295	0	295	695	276	419	1 253	282	971
Bouira	378	0	378	778	10	768	1 534	363	1 171	2 690	373	2 317
Tamanrasset	2 578	1 126	1 452	472	354	118	3 358	3 358	0	6 408	4 838	1 570
Tebessa	565	0	565	418	0	418	1 625	833	792	2 608	833	1 775
Tlemcen	764	0	764	1 190	133	1 057	2 134	1 177	957	4 088	1 310	2 778
Tiaret	569	0	569	688	0	688	1 155	535	620	2 412	535	1 877
Tizi – Ouzou	609	36	573	652	0	652	3 704	591	3 113	4 965	627	4 338
Alger	453	0	453	252	0	252	248	18	230	953	18	935
Djelfa	1 011	0	1 011	446	0	446	942	125	817	2 399	125	2 274
Jijel	204	0	204	534	52	482	1 018	574	444	1 756	626	1 130
Setif	634	0	634	689	0	689	2 162	432	1 730	3 485	432	3 053
Saïda	404	0	404	616	0	616	658	266	392	1 678	266	1 412
Skikda	326	0	326	604	39	565	1 657	91	1 566	2 587	130	2 457
Sidi-Bel-Abbes	663	0	663	614	0	614	442	30	412	1 719	30	1 689
Annaba	131	0	131	325	0	325	234	37	197	690	37	653
Guelma	296	0	296	424	25	399	1 459	779	680	2 179	804	1 375
Constantine	245	0	245	374	0	374	632	71	561	1 251	71	1 180
Médea	731	0	731	813	82	731	2 448	950	1 498	3 992	1 032	2 960
Mostaganem	332	0	332	654	6	648	1 060	265	795	2 046	271	1 775
M'sila	924	0	924	798	0	798	2 300	558	1 742	4 022	558	3 464
Mascara	566	0	566	671	13	658	1 411	340	1 071	2 648	353	2 295
Ouargla	1 484	0	1 484	364	0	364	232	0	232	2 080	0	2 080
Oran	186	0	186	592	0	592	274	24	250	1 052	24	1 028
El-Bayadh	540	0	540	130	0	130	735	18	717	1 405	18	1 387
Illizi	1 902	433	1 469	904	606	298	697	640	57	3 503	1 679	1 824
Bordj Bou Arreridj	304	0	304	297	14	283	1 622	486	1 136	2 223	500	1 723
Boumerdes	282	0	282	367	22	345	990	400	590	1 639	422	1 217
El-Tarf	300	0	300	278	137	141	968	188	780	1 546	325	1 221
Tindouf	1 107	461	646	151	0	151	355	43	312	1 613	504	1 109
Tissemsilt	215	0	215	500	49	451	655	186	469	1 370	235	1 135
El-Oued	585	0	585	238	0	238	618	23	595	1 441	23	1 418
Khenchela	282	0	282	743	0	743	874	201	673	1 899	201	1 698
Souk-Ahras	453	0	453	202	0	202	1 696	757	939	2 351	757	1 594
Tipaza	264	0	264	265	25	240	781	550	231	1 310	575	735
Mila	360	0	360	275	0	275	1 880	454	1 426	2 515	454	2 061
Ain-Defla	311	0	311	795	79	716	1 848	648	1 200	2 954	727	2 227
Naâma	498	0	498	375	0	375	1 565	1 087	478	2 438	1 087	1 351
Ain-Temouchent	266	0	266	297	0	297	846	294	552	1 409	294	1 115
Ghardaïa	926	0	926	292	0	292	167	0	167	1 385	0	1 385
Relizane	315	0	315	496	0	496	1 801	19	1 782	2 612	19	2 593
Total	29 567	3 177	26 390	24 107	1 786	22 321	60 413	20 868	39 545	114 087	25 831	88 256

Source: Ministère des travaux publics.

Tableau 3: Consistance du réseau routier national de 2012
Table 3: Consistency of National Road Network: 2012

Wilaya	Route nationale			Chemin de wilaya			Chemin communal			Total réseau routier		
	Total	Piste	Revêtue	Total	Piste	Revêtu	Total	Piste	Revêtu	Total	Piste	Revêtu
Adrar	2 314	991	1 323	518	60	458	564	163	401	3 396	1 214	2 182
Chlef	304	0	304	560	0	560	2 371	504	1 867	3 235	504	2 731
Laghouat	403	0	403	394	0	394	513	100	413	1 310	100	1 210
Oum El Bouaghi	414	0	414	413	0	413	1 076	291	785	1 903	291	1 612
Batna	804	0	804	650	0	650	2 606	903	1 703	4 060	903	3 158
Bejaia	444	20	424	659	11	648	3 179	426	2 753	4 282	457	3 825
Biskra	550	0	550	360	23	337	1 357	797	560	2 267	820	1 447
Bechar	1 214	15	1 199	395	0	395	184	0	184	1 793	15	1 778
Blida	263	0	263	295	0	295	695	289	406	1 253	289	965
Bouira	457	0	457	699	39	660	1 568	433	1 135	2 724	472	2 252
Tamanrasset	2 578	1 063	1 515	472	338	134	3 358	3 358	0	6 408	4 759	1 649
Tebessa	565	0	565	418	0	418	1 625	833	792	2 609	833	1 775
Tlemcen	764	0	764	1 190	133	1 057	2 134	1 177	957	4 088	1 310	2 778
Tiaret	646	0	646	651	0	651	665	0	665	1 962	0	1 962
Tizi – Ouzou	605	36	569	652	0	652	3 548	354	3 194	4 805	390	4 415
Alger	563	0	563	254	0	254	1 526	0	1 526	2 343	0	2 343
Djelfa	1 011	0	1 011	447	0	447	820	0	820	2 277	0	2 277
Jijel	204	0	204	534	52	482	1 018	574	444	1 757	626	1 131
Setif	634	0	634	689	0	689	2 162	963	1 199	3 486	963	2 523
Saïda	402	0	402	616	0	616	699	110	589	1 717	110	1 606
Skikda	327	0	327	603	48	555	1 657	427	1 231	2 588	475	2 113
Sidi-Bel-Abbes	762	0	762	548	0	548	443	30	412	1 752	30	1 722
Annaba	131	0	131	319	18	301	234	37	197	684	55	629
Guelma	299	0	299	421	26	396	1550	799	751	2 270	825	1 446
Constantine	251	0	251	384	0	384	701	41	660	1 336	41	1 295
Médea	731	0	731	813	82	731	2448	881	1 567	3 992	963	3 029
Mostaganem	332	0	332	651	0	651	1200	200	1 000	2 184	200	1 984
M'sila	924	0	924	799	0	799	2 200	473	1 728	3 923	473	3 450
Mascara	566	0	566	671	13	658	1 548	376	1 172	2 784	389	2 396
Ouargla	1 484	0	1 484	364	0	364	209	0	209	2 057	0	2 057
Oran	204	0	204	580	0	580	274	24	250	1 058	24	1 035
El-Bayadh	844	0	844	62	0	62	42	18	24	948	18	930
Illizi	2 032	364	1 668	1 430	1 254	176	37	0	37	3 499	1 618	1 881
Bordj Bou Arreridj	304	0	304	298	15	283	1 896	167	1 729	2 498	181	2 316
Boumerdes	282	0	282	384	22	362	990	400	590	1 656	422	1 234
El-Tarf	297	0	297	295	140	155	968	452	516	1 561	592	968
Tindouf	1 065	461	604	151	9	143	131	13	118	1 347	482	865
Tissemsilt	215	0	215	500	48	452	655	135	520	1 370	183	1 187
El-Oued	585	0	585	259	0	259	656	18	638	1 501	18	1 482
Khenchela	282	0	282	743	0	743	1 585	728	857	2 609	728	1 881
Souk-Ahras	453	0	453	202	0	202	1 030	755	275	1 685	755	930
Tipaza	257	0	257	265	25	240	781	550	231	1 303	575	728
Mila	360	0	360	275	0	275	1 886	485	1 401	2 521	485	2 036
Ain-Defla	311	0	311	795	79	716	1 899	590	1 309	3 005	669	2 336
Naâma	498	0	498	376	0	376	1 565	1 087	478	2 439	1 087	1 352
Ain-Temouchent	328	0	328	235	0	235	853	283	570	1 416	283	1 133
Ghardaïa	927	0	927	292	0	292	463	205	258	1 682	205	1 477
Relizane	315	0	315	496	0	496	1 801	19	1 782	2 611	19	2 592
Total	30 505	2 950	27 555	24 076	2 433	21 643	61 371	20 469	40 902	115 952	25 852	90 100

Source: Ministère des travaux publics.

NB/: Certains totaux divergent à l'arrondi près.

B) Transport de marchandises / Goods Transportation

Tableau 4: Moyens et activités du groupe S.N.T.R. (société nationale de transport routier)
de 2009 à 2012

Table 4: Means and Activities of the N.C.R.T's Group (National Company of Road Transport's Group):
2009 to 2012

	Unité de mesure	2009	2010	2011	2012
1- Personnel Groupe S.N.T.R.					
Personnel Groupe S.N.T.R. dont :	Nombre	2 579	2 799¹	2 455	2 741
Société Mère et Œuvres sociales	"	54	76	81	98
Unité de Rénovation d'Organe (Filiale Agefal)	"	224	237	201	212
Unité de Maintenance Approfondie (Filiale Maintenance Plus)	"	852	795	584	402
Unités de Production (Filiale Logitrans)	"	1 422	1 341	1 046	1 198
Filiale SASPS *	"	-	325 ¹	515	803
Fonds transitoire de solidarité (ex Mutuelle)	"	27	25	28	28
2- Production physique:					
Nombre de Véhicules (Parc exploité)					
Société Nationale de Transport Routier	Nombre	463	408	346	373
Affrétés et Affiliés	"	1 101	1 230	1 754	2 580
Total	"	1 564	1 638	2 100	2 953
Capacité de Transport (Tonnage utile du parc exploité)					
Société Nationale de Transport Routier	Tonne	9 252	8 162	7 266 ¹	7 833
Affrétés et Affiliés	"	22 876	25 496	36 834 ¹	54 180
Total	"	32 128	33 658	44 100¹	62 013
Tonnes Transportées (TT)					
Société Nationale de Transport Routier	Millier Tonnes.	1 619
Affrétés et Affiliés	"	3 878
Total	"	4 254	4 542	5 079	5 497
Tonnes Kilométriques(TK)					
Société Nationale de Transport Routier	Millier T.K	381 764	338 088	306 038	331 112
Affrétés et Affiliés	"	1 130 325	1 097 238	1 515 880	1 762 068
Total	"	1 512 089	1 435 326	1 821 918	2 093 180
Distance Parcourue					
Kilomètres parcourus SNTR et Affrétés	Millier Km	141 648	133 638	169 608	194 042
Kilomètres en charge SNTR et Affrétés	"	72 452	68 844	87 938	101 488
Nombre de feuilles de routes émises	Nombre	140 268	151 479	162 391	135 402
Productivités (Tonne kilomètre / Tonne utilisée -TK/TU-)	TK/TU	47 065	42 644	41 313¹	33 754
Distance Moyenne de Transport	Km	355	316	359	381
3- Volume d'affaires H.T					
(Recettes)					
Société Nationale de Transport Routier	10 ³ DA	2 158 405	1 799 543	1 676 638	1 993 944
Affrétés et Affiliés	"	4 937 264	5 137 180	6 406 680	7 329 706
Total	"	7 095 669	6 936 723	8 083 318	9 323 650

Source: SNTR.

* La Filiale SASPS a démarré son activité en octobre 2010.

¹Chiffres révisés par rapport aux éditions précédentes.

C) Transport des voyageurs / Passengers Transportation

Tableau 5: Restructuration organique de la société nationale de transport des voyageurs (S.N.T.V.)

Table 5: Organizational Restructuring of the National Company Passenger Transportation (N.C.P.T.)

Région Centre entreprises* E.P.T.V.C.	Région Est entreprises E.P.T.V.E.	Région Ouest entreprises E.P.T.V.O.	Région Sud-Ouest entreprises E.P.T.V.S.O.	Région Sud-Est entreprises E.P.T.V.S.E.
Alger	Annaba Biskra	Oran El Tarf	Béchar	Ouargla
Tizi ouzou	Sétif Oum El Bouaghi	Sidi Bel Tlemcen	Adrar	Laghouat
Bouira	Constantine Batna	Mostaganem Ain	Tindouf	Djelfa
Médeâ	Guelma Milla	Tiaret El Bayadh		Tamanrasset
Blida	Tébessa Souk Ahras	Saïda Tissemsilt		Illizi
Chlef	Skikda El Oued	Mascara		Ghardaïa
Tipaza	Jijel Khenchela	Naâma		
Boumerdes	Bejaïa Bordj B.	Relizane		
Ain Defla	M'sila			

Source : S.N.T.V.= Société nationale de transport des voyageurs / N.C.P.T.= National Company Passenger Transportation

* E.P.T.V = Entreprise publique de transport de voyageurs (Centre, Est, Ouest, Sud Ouest et Sud Est)

Tableau 6 : Moyens et activités des entreprises régionales de transport de voyageurs de 2009 à 2012
Table 6: Means and Activities of Regional Companies of Passengers Transportation: 2009 to 2012

	Unité	2009	2010	2011	2012
Entreprise de transport de voyageurs du Centre (T.V.C.)					
Parc					
Nombre de véhicules	Nombre	68	67	61	54
Trafic					
Nombre de voyageurs	Millier	3 499	3 815 ¹	3 588 ¹	3 354
Kilomètres parcourus	10 ⁶ Km	3,6	3,3 ¹	2,9	2,5
Produits	1000 DA	161 170 ¹	168 356 ¹	156 561 ¹	147 480
Charges	1000 DA	821 597 ¹	833 859 ¹	777 568 ¹	225 223*
Personnel en activité	Nombre	490	408	389	330

*NB/ : A noter que la forte régression des charges en 2012 découle de l'effacement, pour cet exercice, des intérêts et agios générés antérieurement par la gestion du découvert bancaire et que cet effacement a été opéré suite à la décision du CPE intervenue dans le cadre de la mise en œuvre du plan de redressement et de l'assainissement financier de EPTVC/Spa.

	Unité	2009	2010	2011	2012
Entreprise de transport de voyageurs de l'Ouest (T.V.O.)					
Parc					
Nombre de véhicules	Nombre	82	82	82	72
Trafic					
Nombre de voyageurs	Millier	1 219	580	286	266
Kilomètres parcourus	10 ⁶ Km	1,2	1,0	1,0	1,0
Produits	1000 DA	120 544	108 383	88 184	78 123
Charges	1000 DA	130 235	130 991	128 018	319 517
Personnel en activité	Nombre	173	119	88	76

	Unité	2007	2008	2009	2010	2011	2012
Entreprise de transport de voyageurs de l'Est (T.V.E.)							
Parc							
Nombre de véhicules	Nombre	179	178	138	122	125	100
Trafic							
Nombre de voyageurs	Millier	8 703	8 129	7 584	7 890	8 288	8069
Kilomètres parcourus	10 ⁶ Km	8,58	8,54	7,88	7,69	8,41	7,98
Produits	1000 DA	266 772	238 446	224 373	214 884	223 146	225 289
Charges	1000 DA	693 209	535 787	545 880	728 225	635 015	634 504
Personnel en activité	Nombre	374	354	350	312	316	307

	Unité	2009	2010	2011	2012
Entreprise de transport de voyageurs du Sud-Est (T.V.S-E.)					
Parc					
Nombre de véhicules	Nombre	38
Trafic					
Nombre de voyageurs	Millier
Kilomètres parcourus	10 ⁶ Km	0,1
Produits	1000 DA	92 623
Charges	1000 DA	115 593
Personnel en activité	Nombre	234

	Unité	2009	2010	2011	2012
Entreprise de transport de voyageurs du Sud-Ouest (T.V.S-O.)					
Parc					
Nombre de véhicules	Nombre
Trafic					
Nombre de voyageurs	Millier
Kilomètres parcourus	10 ⁶ Km
Produits	1000 DA
Charges	1000 DA
Personnel en activité	Nombre

Source: E.P.T.V.C., E.P.T.V.O., E.P.T.V.E., E.P.T.V.S.E. et E.P.T.V.S.O.

¹Chiffre révisé par rapport à l'édition précédente.

Tableau 7: Moyens et activités de T.V.C. et S.N.T.R. de 2009 à 2012
Table 7: Means and Activities of All Companies P.T.C.C.^(*) and N.C.R.T.^(*): 2009 to 2012

	Unité	S.N.T.R.				E.P.T.V.C.			
		2009	2010	2011	2012	2009	2010	2011	2012
Nombre de Véhicules*	Nombre	1 564	1 638	2 100	2 953	68	67	61	54
Nombre de Voyageurs	1000	-	-	-	-	3 499	3 815 ¹	3 588 ¹	3 354
Distance parcourue	1000 km	141 648	133 638	169 608	194 042	3 600	3 300 ¹	2 900	2 500
Personnel en activité	Nombre	2 579	2 799 ¹	2 455	2 741	490	408	389	330
Recettes d'exploitation	10 ³ DA	7 095 669	6 936 723	8 083 318	9 323 650	161 170 ¹	168 356 ¹	156 561 ¹	147 480
Dépenses d'exploitation	10 ³ DA	821 597 ¹	833 859 ¹	777 568 ¹	225 223

Source: S.N.T.R. & E.P.T.V.C. / * S.N.T.R.: Nombre de véhicules: il s'agit du parc exploité.

^(*)P.T.C.C. = Passenger Transportation Company of Center. / ^(*)N.C.R.T. = National Company of Road Transport

¹Chiffres révisés par rapport à ceux présentés dans les éditions précédentes.

TABLEAU 8: Moyens et activités de l'E.T.U.S.A.^(*). - Années 2007 à 2012 -
TABLE 8: Means and Activities of P.C.S.U.T.A.^(*): 2007 to 2012

Désignation	Unité	2007	2008	2009	2010	2011	2012
Longueur des Lignes*	Km	728	842	911	972	975	1 130
Nombre de lignes	Nbre	43	46	47	49	58	61
Nbre de véhicules (parc total)	Nbre	360	308	342	606	661	654
dont : - Réseau Transp. Voyageurs & Entreprises	Nbre	360	308	312	319	368	354
- Réseau Transport Etudiants	Nbre	-	-	30	287	293	300
Nbre de véhicules (parc circulant)	Nbre	193	188	242	464	471	509
dont : - Réseau Transp. Voyageurs & Entreprises	Nbre	193	188	212	217	223	259
- Réseau Transport Etudiants	Nbre	-	-	30	247	248	250
Nombre de voyageurs**	Millier	26.863***	36.176	41.109	40.736	37 144	...
Nombre de Kms effectués	1.000 km	5.868	5.916	7.514	15.933	17 098	15 259
dont : - Réseau Transport Voyageurs		5.868	5.916	6.434	6.990	7 591	6 755
- Réseau Transport Etudiants		-	-	1.080	8.943	9 507	8 504
Recettes d'exploitation (TTC)	10 ³ DA	629.957	540.095	704.874	1.093 557	1 427 894	1 517 470
Tickets (TTC)	''	433.724	452.890	513.602	571.801	540 144	481 104
Abonnements (TTC)	''	1.319	-	-	20.756	29 262	56 207
Autres (TTC) : (Transp.étud., occasionnels, entrep. et location des espaces publicitaires)	''	194.914	87.205	191.272	501 000	858 488	980 159
Tarifs (par section)	DA	7,5	7,5	7,5	10 ⁽¹⁾	10	10
Dépenses totales	10 ³ DA	1.559.210	1.804.040	1.932.970	2.306.679	2 153 019 ¹	2 510 698
Dépenses d'exploitation	''	1.090.011	1.178.710	1.073.512	1.446.954	1 653 870 ¹	2 062 209
Personnel en activité	Nbre	2.185	2.005	2.044	2.312	2 626	2 449

Source: E.T.U.S.A.

^(*)E.T.U.S.A. = Entreprise Publique de Transport Urbain et Suburbain d'Alger

⁽¹⁾ Passé de 7,5 DA à 10 DA le 06 Juillet 2010.

^(*)P.C.S.U.T.A. = Public Corporation Suburban and Urban Transport of Algiers

* Longueur des lignes : (Aller + Retour).

** Estimation. / *** Nombre de voyageurs transportés payants (transport réseau).

¹Chiffres révisés par rapport à ceux présentés dans l'édition précédente.

II - Transports ferroviaires

II - Rail Transports

Tableau 9: Moyens mis en service - Années 2006 à 2012 -
Table 9: Means Commissioning: 2006 to 2012

Désignation	2006	2007	2008	2009	2010	2011	2012
Personnel							
- Permanents	9 930	9 653	9 390	10 017	9 572	9 455	10 046
- Auxiliaires (Apprentis, Contractuels)	131	106	101	69	379	2 164	2 648
Total	11 083***	10 731***	10 326***	10 086***	9 951***	11 619***	12 694***
Matériel de traction							
Nombre	14	14	14	14	14	14	14
- Locomotives Electriques puissance en CV	46 200	46 200	46 200	46 200	46 200	46 200	46 200
Nombre	231	253	261*	261*	261*	261*	261*
- Locomotives Diesel Electrique Puissance en CV	515 145,0	592 145	620 145	620 145	620 145	620 145	620 145
Nombre	0	0	0	0	0	0	0
- Locotracteurs Puissance en KW	-	-	-	-	-	-	-
Nombre	0	0	4	14	17	17	17
- Autorails Puissance en KW	-	-	1 600	5 600	6 800	6 800	6 800
Nombre	0	0	12	42	64	64	64
- Automotrices électriques Puissance en KW	-	-	27 600	96 600	147.200	147 200	147 200
Matériel remorqué							
Nombre	440	427	427	424	424	424	424
- Voitures en services (places assises)	42 138	40 893	40 893	21 923	21 923	21 923	21 923
- Autorails (places assises)	0	0	796	2 786	3 383	3 383	3 383
- Wagons Capacité en Tonnes	545 284	538 397	536 289	541 753	541 753	541 753	541 753
Nombre**	9 998	9 855	9 813	10 168	10 168	10 168	10 168

Source: S.N.T.F. / N.C.R.T.

S.N.T.F. = Société Nationale de Transport Ferroviaire

N.C.R.T. = National Company Rail Transport

* Parc à l'inventaire au lieu du parc à l'acquisition.

** Parc commercial ne comprenant pas les wagons ballastiers et les fourgons.

*** **Remarque:** à partir de l'année 2006, le personnel de protection du patrimoine est comptabilisé au niveau de la SNTF.

Tableau 10: Lignes exploitées - Années 2006 à 2012 -
Table 10: Running of Lines: 2006 to 2012

Désignation	2006	2007	2008	2009	2010	2011	2012
Lignes exploitées (Km)							
- Voie Normale	2 888	2 888	3 081	3 081	3 702,94 ¹	3 702,94 ¹	3 702,94
dont : Double Voie	394	394	418	418	520,44 ¹	520,44	520,44
- Voie Etroite	684	684	684	684	164,50 ¹	164,50 ¹	164,50
Total	3 572	3 572	3 766	3 766	3 866,44¹	3 866,44¹	3 866,44

Source: S.N.T.F.

¹Chiffres révisés par rapport à l'édition précédente.

NB/: Certains totaux divergent aux arrondis près.

Tableau 11: Résultats du trafic - Années 2006 à 2012 -
Table 11: Traffic Results: 2006 to 2012

Désignations	Unité	2006	2007	2008	2009	2010	2011	2012
1 - Voyageurs								
- Nombre de Voyageurs	Millier	21 895	19 052	24 744	27 843	27 299	27 416	31 456
- Voyageurs Kilomètre	Million	821	758	937	1 141	1 046	1 040	1 141
- Parcours Moyen	Km	37	40	38	41	38	38	36
- Recettes Voyageurs	1.000 DA	1 073 520	1 217 382	1 247 000	1 685 898	1 677 906	1 653 451 ¹	1 768 906
2 - March. grande vitesse et Poste								
- Tonnage	Tonne	5 534	3 924	3 194	2 970	3 080	2 816	2 600
- Tonnes Kilomètres (TK)	Millier	2 490	1 766	1 437	1 337	1 386	1 267	1 170
- Parcours Moyen	Km	450	450	450	450	450	450	450
- Recettes	1.000 DA	41 548	40 609	30 039	30 873	31 060	28 440	27 401
3 - Marchandises Petite Vitesse								
- Tonnage	Millier de T.	6 463	6 185	6 901	5 252	5 094	4 983	5 017
- Tonnes Kilomètres (TK)	Million	1 429	1 425	1 562	1 184	1 281	1 248	1 253
- Parcours Moyen	Km	221	230	226	225	251	250	250
- Recettes	1.000 DA	2 940 880	2 695 130	2 744 298	2 193 343	2 295 946	2 313 272 ¹	2 324 006
4 - Divers Droits et Taxes (Stationnement, Magasinage)	1.000 DA	-	-	-	-	-	-	-

Source: S.N.T.F.

¹Chiffres révisés par rapport à l'édition précédente.

Tableau 12: Résultats du trafic marchandises petite vitesse - Années 2009 et 2010 -
Table 12: Traffic Results of Slow Goods: 2009 and 2010

Désignation	Recettes Brutes (Millier de DA)		Tonnes Kilomètres (Millier)		Tonnage (Tonnes)	
	2009	2010	2009	2010	2009	2010
Minerais	423 339	409 989	223 429	216 383	1 175 852	1 138 860
Phosphates	390 146	553 587	219 819	311 905	642 745	912 004
Produits Sidérurgiques	36 564	37 791	13 402	17 243	114 064	82 598
Carburants	723 426	716 804	305 542	307 113	1 652 724	1 680 863
Céréales	270 602	236 860	212 550	193 525	1 029 919	855 861
Engrais	30 026	35 286	43 820	50 619	50 910	56 659
Ciments	13 123	22 135	16 674	14 814	65 109	117 900
Divers	306 117	162 616	148 708	169 458	520 844	249 343
dont Charbon	32 253	0	2 964	0	174 340	0
Total	2 193 343	2 175 068	1 183 944	1 281 060	5 252 167	5 094 088

Source: S.N.T.F.

Tableau 12 bis: Résultats du trafic marchandises petite vitesse - Années 2011 et 2012 -
Table 12 bis: Traffic Results of Slow Goods: 2011 and 2012

Désignation	Recettes Brutes (Millier de DA)		Tonnes Kilomètres (Millier)		Tonnage (Tonnes)	
	2011	2012	2011	2012	2011	2012
Minerais	319 109	356 364	159 554	178 182	839 760	937 800
Phosphates	479 205	363 859	293 522	223 952	858 251	654 833
Produits Sidérurgiques	62 989	84 487	28 437	55 665	103 586	160 259
Carburants	802 174	887 783	328 010	377 212	1 802 001	1 793 835
Céréales	326 452 ¹	318 196	232 783	237 044	1 025 159	952 858
Engrais	29 632	23 439	41 305	34 085	44 870	38 588
Ciments	22 897	33 673	22 199	33 168	97 597	135 849
Divers	134 985	135 668	141 797	113 703	211 455	343 361
dont Charbon	0	0	0	0	0	0
TOTAL	2 177 443¹	2 203 469	1 247 607	1 253 011	4 982 679	5 017 383

Source: S.N.T.F.

¹Chiffres révisés par rapport à l'édition précédente.

Tableau 13: Résultats généraux d'exploitation de la S.N.T.F. - Années 2008 à 2010 -
Table 13: Total Results of N.C.R.T. Exploitation: 2008 to 2010

Unité : Millier D.A.

<i>Dépenses d'exploitation</i>	2008	2009	2010	<i>Recettes d'exploitation</i>	2008	2009	2010
- Dép. du Personnel	5 049 345	5 365 098	7 077 694	<i>Recettes du Trafic</i>			
- Energie *	693 666	724 352	772 318	- Voyageurs	1 247 000 ¹	1 685 898 ¹	1 677 906 ¹
				- Marchandises	2 744 298 ¹	2 193 343 ¹	2 295 946 ¹
- Entretien et Réparation	1 080 796	1 738 193	885 485	- G.V.(1) et Postes	30 039	30 873	31 060
- Frais div. de gestion	61 848	228 262	202 673	- Baggage	151	195	1 066
				- Divers	42 769 ¹	248 636 ¹	5 964 ¹
S/Total	6 885 655	8 055 905	8 938 170	S/TOTAL	4 064 257	4 158 945	4 011 942
				<i>Recettes hors trafic</i>	1 748 549	5 133 736	10 998 925
<i>Autres Charges</i>	9 064 347	10 439 522	7 609 688	dont :			
				Subvent. d'exploitation	2 500 000 ¹	2 500 000	8 008 000
Total Dépenses Exploit.	15 950 002	18 495 427	16 547 858	Total Recettes Exploit.	5 812 806	9 292 681**	15 010 867**

Source: S.N.T.F.

(1) G.V. = Grande Vitesse

* Carburant + Lubrifiant + Fournitures électriques

** : Selon la nouvelle appellation des normes FRS/SCF, les montants indiqués pour les deux années 2009 et 2010 représente le total des produits des activités ordinaires.

¹Chiffres révisés par rapport aux éditions précédentes.

Tableau 13 bis: Résultats généraux d'exploitation de la S.N.T.F. - Années 2011 et 2012 -
Table 13 bis: Total Results of N.C.R.T. Exploitation: 2011 and 2012

Unité : Millier D.A.

<i>Dépenses d'exploitation</i>	2011	2012	<i>Recettes d'exploitation</i>	2010	2012
- Dép. du Personnel	10 695 552	11 618 093	<i>Recettes du Trafic</i>		
- Energie *	904 469	973 220	- Voyageurs	1 663 451	1 768 906
			- Marchandises	2 285 272	2 324 006
- Entretien et Réparation	1 210 130	1 489 895	- G.V. (1) et Postes	28 440	27 401
- Frais div. de gestion	228 892	237 778	- Baggage	2 689	1 249
			- Divers	1 745	11 648
S/TOTAL	13 039 043	14 318 986	S/TOTAL	3 981 597	4 133 209
			<i>Recettes hors trafic</i>	19 142 018	13 591 611
<i>Autres Charges</i>	9 653 837	78 142	dont :		
			Subvent. d'exploitation	15 828 000	11 640 000
Total Dépenses Exploit.	22 692 880	14 397 128	Total Recettes Exploit.	23 123 616	17 724 820

Source: S.N.T.F.

(1) G.V. = Grande Vitesse

* Carburant + Lubrifiant + Fournitures élec

** : Selon la nouvelle appellation des normes FRS/SCF, les montants indiqués pour les deux années 2009 et 2010 représente le total des produits des activités ordinaires.

NB/: Le total peut diverger à l'arrondi près.

III - Transports maritimes

III - Sea Transports

Tableau 14: Effectifs et flotte de C.N.A.N. Group et E.N.T.M.V. de 2010 à 2012
Table 14: Manpower and Fleet of N.A.C.N. Group* and N.C.T.M.T.*: 2010 to 2012

	2010	2011	2012
Personnel* au sol			
C.N.A.N. Group*	456	461	481
E.N.T.M.V.	454	467	484
Personnel* naviguant			
C.N.A.N. Group*	346	324	295
E.N.T.M.V.	740	817	781
Total C.N.A.N. Group	802	785	776
Total E.N.T.M.V.	1 194	1 284	1 265
Flotte			
Pinardiers	0	0	0
Cargos et Trampco carriers	07	07 ²	07 ²
Pétroliers
Méthaniers	06
Ammoniaquiers	-
Cars Ferries	03	04 ¹	04 ¹
Remorqueurs	-
Céréaliers	05	04 ²	04 ²
Rollers	03	02	02
Charbonnier	01	01 ²	01 ²
Gpliers	03
Bithumiers	03
Ethyliniers	01
Tanker FLS	01
Total	33

Source: Ministère des Transports, E.N.T.M.V. et C.N.A.N. Group

¹ E.N.T.M.V. 2011: Cars Ferries: y compris 01 affrété. / ² C.N.A.N. Group 2011: y compris flotte d'I.B.C. Spa.

C.N.A.N. Group = Compagnie Nationale Algérienne de Navigation Group. / * N.A.C.N. Group = National Algerian Company of Navigation Group

E.N.T.M.V. = Entreprise Nationale de Transport Maritime de Voyageurs. / * N.C.T.M.T. = National Company Travellers Maritime Transport

* Toutes filiales confondues, non compris I.B.C. Spa dont C.N.A.N. Group ne détient que 49 % du capital et dont les effectifs sont à la charge des affrêteurs en coque nue des navires.

Tableau 15 : Evolution de trafic maritime de 2009 à 2012

Table 15: Evolution of Sea Traffic: 2009 to 2012

Activité	Unité	2009	2010	2011	2012
Marchandises : Pavillon national*					
Lignes régulières	Tonne	424 790	477 944	371 360	417 598
Tramping (1)	„	0	0	0	0
Total : Pavillon national (1)	„	424 790	477 944	371 360	417 598
Passagers (France / Espagne)					
Passagers Transportés	Nombre	467 264	463 561	447 323	416 972
Véhicules Transportés	„	143 705	147 989	151 864	142 741
Nombre de Traversées	„	735	687	695	622

Source: C.N.A.N. Group. / Passagers: Source : E.N.T.M.V.

* Il ne s'agit que de C.N.A.N.Group seulement y compris affrétés /

(1) Non compris cabotage national

Tableau 16: Répartition des marchandises transportées en lignes régulières de 2009 à 2012

Table 16: Distribution of Conveyed Goods in Regular lines: 2009 to 2012

Département	Unité: Tonne			
	2009	2010	2011	2012
C.N.A.N. Med	207 617	236 068	240 220	298 880
C.N.A.N. Nord	217 173	241 876	131 140	118 718
Total	424 790	477 944	371 360	417 598

Source: C.N.A.N. Group

Tableau 17: Répartition des marchandises transportées en tramping de 2009 à 2012

Table 17: Distribution of Conveyed Goods by Tramping: 2009 to 2012

Département	Unité: Tonne			
	2009	2010	2011	2012
C.N.A.N. BULK**	0	0	0	0
C.N.A.N. Group**	0	0	0	0
Total Tramping *	0	0	0	0

Source: C.N.A.N. Group / * Non compris le cabotage national.

**NB/: C.N.A.N. Bulk a cessé ses activités fin Avril 2007 (elle est actuellement en liquidation), tonnages réalisés directement par C.N.A.N. Group à la suite de la cessation d'activité de C.N.A.N. Bulk, et ce, jusqu'à la cessation des navires à I.B.C. en juillet 2007.

Tableau 18: Evolution du trafic portuaire de 2009 à 2012

Table 18: Evolution of Port Traffic: 2009 to 2012

	Unité de mesure	2009	2010	2011	2012
Entrées					
Navire	Unité	10 647	10 490	10 229	10 345
Jauge Brute	Millier Tonnes	154 745	150 407	149 229 ¹	147 331
Marchandises y.c. hydrocarbures	Millier Tonnes.	33 070	34 196	37 695	42 302
Passager	Millier personnes.	327,9	324,9	306,9	280,0
Sorties					
Navire	Unité	10 680	10 384	10 216	10 297
Jauge Brute	Millier Tonnes	154 728	149 937	148 625 ¹	146 910
Marchandises y.c. hydrocarbures	Millier Tonnes	87 372	83 695	80 544	75 498
Passager	Millier Personnes	313,5	310,5	290,3	274,5

Source: Ministère des Transports

¹Chiffres révisés par rapport à l'édition précédente.

Tableau 19: Trafic des principaux ports de 2010 à 2012

Table 19: Traffic of Principal Ports: 2010 to 2012

	2010			2011			2012		
	Total	Arrivées	Départs	Total	Arrivées	Départs	Total	Arrivées	Départs
Passagers (Nombre)									
Alger	281 282	143 900	137 382	237 541	122 044	115 497	194 250	96 493	97 757
Oran	256 241	129 976	126 265	260 851	133 511	127 340	267 925	134 066	133 859
Annaba	11 462	5 949	5 513	12 440	7 153	5 287	16 542	8 965	7 577
Béjaïa	27 732	13 680	14 052	23 281	11 598	11 683	14 810	7 733	7 077
Skikda	24 128	13 741	10 387	22 159	11 651	10 508	17 023	8 776	8 247
Ghazaouet	34 544	17 640	16 904	40 945	20 981	19 964	43 932	23 997	19 935
Total	635 389	324 886	310 503	597 217	306 938	290 279	554 482	280 030	274 452
Marchandises (en Tonne) y compris hydrocarbures									
Alger / Dellys*	8 357 227	6 735 612	1 621 615	8 913 299	7 128 644	1 784 655	9 363 652	7 535 807	1 827 845
Oran	5 000 588	4 420 960	579 628	5 048 692	4 726 951	321 741	5 251 380	4 947 112	304 268
Annaba	5 076 639	3 106 159	1 970 480	5 093 497	3 486 660	1 606 837	5 679 191	4 133 772	1 545 419
Skikda	26666 214	3 408 623	23 257 591	26 113 499	3 752 249	22 361 250	23 864 227	5 372 100	18 492 127
Bejaia	12 720 782	9 301 676	3 419 106	13 605 502	9 876 089	3 729 413	19 925 707	10 618 525	9 307 182
Arzew / Bethioua**	54 220 971	1 512 012	52 708 959	52 905 265	2 355 209	50 550 056	46 365 056	2 432 029	43 933 027
Mostaganem	1 077 482	1 046 097	31 385	1 188 987	1 150 513	38 474	1 050 937	1 027 485	23 452
Ghazaouet	1 206 321	1 105 968	100 353	1 404 065	1 335 369	68 696	1 289 721	1 228 029	61 692
Tenes	825 059	821 765	3 294	901 073	900 959	114	1 188 014	1 188 012	2
Jijel	-	-	-	-	-	-	-	-	-
Djen-Djen	2 740 204	2 737 444	2 760	3 065 629	2 982 729	82 900	3 822 273	3 819 573	2 700
Total	117 891 487	34 196 316	83 695 171	118 239 508	37 695 372	80 544 136	117 800 158	42 302 444	75 497 714

Source: Ministère des Transports

* y compris Dellys dans Alger./ ** y compris Bethioua dans Arzew.

Tableau 20: Nombre de navires et jauge brute de 1995 à 2012

Table 20: Number of Ships and Gross Tonnage: 1995 to 2012

Années	Jauge brute (Millier Tonneaux)			Nombre de Navires (Unité)		
	Total	Sorties	Entrées	Total	Sorties	Entrées
1995	177 367	88 865	88 502	14 736	7 380	7 356
1996	187 589	93 676	93 913	14 259	7 123	7 136
1997	206 387,4	103 186,5	103 200,9	15 639	7 827	7 812
1998	212 292,1	106 035,7	106 256,4	15 912	7 944	7 968
1999	227 307,6	113 626,7	113 680,9	16 705	8 353	8 352
2000	235 854,8	117 936,6	117 918,2	17 541	8 764	8 777
2001	238 067,4	119 073,6	118 993,8	17 989	9 002	8 987
2002	261 656,1	130 706,3	130 949,8	20 388	10 169	10 219
2003	280 013,2	139 954,0	140 059,2	20 375	10 165	10 210
2004	227 468,9	113 363,5	114 105,4	20 277	10 128	10 149
2005	301 801,0	150 798,1	151 002,9	20 496	10 241	10 255
2006	303 551,7	151 930,6	151 621,1	20 347	10 175	10 172
2007	313 760,4	156 951,6	156 808,8	20 071	10 032	10 039
2008	303 166,6	151 056,2	152 110,3	20 655	10 301	10 354
2009	309 473,4	154 728,4	154 745,0	21 327	10 680	10 647
2010	300 344,9	149 937,7	150 407,2	20 874	10 384	10 490
2011	297 854,7 ¹	148 625,3 ¹	149 229,4 ¹	20 445	10 216	10 229
2012	294 240,8	146 909,7	147 331,1	20 642	10 297	10 345

Source: Ministère des Transports (Direction des Ports) et Annuaire Statistique des Transports

¹Chiffres révisés par rapport à l'édition précédente.

Tableau 21: Marchandises et passagers de 1995 à 2012

Table 21: Cargo and Passengers: 1995 to 2012

Années	Passagers (Unité)			Marchandises (Millier Tonne)		
	Total	Embarqués	Débarqués	Total	Embarqués	Débarqués
1995	283 966	91 971	191 995	80 694	64 506	16 188
1996	422 747	164 514	258 233	81 747	68 964	12 783
1997	392 689	144 275	248 414	89 523,5	74 345,5	15 178,0
1998	455 819	199 947	255 872	91 431,8	75 471,5	15 960,3
1999	527 751	245 858	281 893	94 474,4	77 883,8	16 590,6
2000	587 347	275 094	312 253	100 300,7	81 771,9	18 528,8
2001	614 213	294 257	319 956	99 574,7	80 536,1	19 038,6
2002	595 307	272 619	322 688	108 071,4	84 598,4	23 473,0
2003	681 934	317 253	364 681	115 060,0	91 866,6	23 193,4
2004	766 848	362 235	404 613	118 980 8	94 120,8	24 860,0
2005	848 170	399 640	448 530	127 071,8	100 634,3	26 437,5
2006	887 271	425 545	461 726	127 057,5	100 052,5	27 005,0
2007	856 699	426 288	430 411	130 329,6	100 838,4	29 491,2
2008	723 746	359 604	364 142	128 194,9	94 279,6	33 915,3
2009	641 438	313 500	327 938	120 442,3	87 372,1	33 070,2
2010	635 389	310 503	324 886	117 891,5	83 695,2	34 196,3
2011	597 217	290 279	306 938	118 239,5	80 544,1	37 695,4
2012	554 482	274 452	280 030	117 800,1	75 497,7	42 302,4

Source: Ministère des Transports (Direction des Ports) et Annuaire Statistique des Transports

Tableau 22: Trafic des principales entrées et sorties des ports maritimes de 2010 à 2012
Table 22: Traffic of Principal Entries and Shipping Sea Ports: 2010 to 2012

	Entrées			Sorties		
	2010	2011	2012	2010	2011	2012
I - Navigation						
Nombre de Navires	10 490	10 229	10 345	10 384	10 216	10 297
Tonnage de Jauge Brute (Millier)	150 407,2	149 229,4 ¹	147 331,1	149 937,7	148 625,3 ¹	146 909,7
II - Marchandises (en Tonne)						
Produits Agricoles / Denrées alimentaires	13 270 240	16 365 096	15 576 194	428 685	380 329	351 951
dont : Blé	4 939 967	7 419 378	6 307 696	-	-	-
Autres Céréales	2 410 353	3 084 332	3 048 842	11 012	-	-
Pommes de Terre	119 364	111 017	186 585	404	-	-
Fruits et Légumes	388 889	474 674	534 457	497	1 196	680
Matières Textiles	23 238	23 550	30 847	-	1 277	524
Bois	1 138 263	1 160 024	1 310 089	282	-	36
Sucre	1 575 967	1 440 583	1 769 589	373 437	330 979	304 445
Lait	119 718	144 947	149 784	737	-	-
Oléagineux	328 289	581 362	605 423	23 825	21 932	29 679
Combustible Minéraux Solides dont :	443 476	419 893	446 615	-	-	-
Houille	-	419 893	446 615	-	-	-
Produits Pétroliers dont :	7 103 628	8 513 208	10 199 614	79 607 998	77 367 303	72 536 046
Pétrole Brut	-	1 620 747	1 893 328	32 101 446	31 989 755	31 734 822
Hydrocarbures Gazeux	588 185	644 897	886 411	21 389 700	20 219 056	18 151 615
Hydrocarbures Raffinés	5 900 837	5 754 489	6 977 269	20 132 694	19 636 692	18 024 083
Minerais et Produits Métalliques dont :	4 038 033	4 181 859	5 077 844	474 118	111 221	71 943
Minerais	207 951	73 367	70 621	3 502	-	-
Métaux Ferreux	3 442 616	3 963 917	4 842 803	86 781	83 451	58 695
Minéraux et Matériel de Construction dont :	2 788 206	1 571 076	3 353 275	167 430	209 499	62 929
Minéraux	162 225	160 405	346 996	20 273	13 608	3 613
Ciment	1 899 122	902 341	2 365 198	128 342	88 837	29 455
Engrais	224 211	218 351	274 391	1 610 049	1 233 859	1 231 121
Produits chimiques	791 634	858 562	985 367	268 184	23 908	24 315
Machine, Vehicule, objets manufacturiers et transports spéciaux dont :	5 536 888	5 567 327	6 389 139	1 138 707	1 218 017	1 219 409
Véhicule, Matériel Transport	772 074	802 671	1 156 532	...	193 412	172 997
Matériel Agricole	27 325	3 480	8 594	...	52	206
Machine., Appareil, Moteurs, pièces	647 736	1 110 342	1 007 182	...	23 494	20 252
Total	34 196 316	37 695 372	42 302 444	83 695 171	80 544 136	75 497 714
Passagers	324 886	306 938	280 030	310 503	290 279	274 452

Source: Ministère des Transports

¹Chiffres révisés par rapport à l'édition précédente.

Tableau 23: Trafic par produits des marchandises débarquées et embarquées de 2010 à 2012

Table 23: Traffic of Unloaded and Loaded Goods per Product: 2010 to 2012

Unité: Tonne

	Marchandises Débarquées			Marchandises Embarquées		
	2010	2011	2012	2010	2011	2012
Produits Agricoles, Denrées Alimentaires	13 270 240	16 365 096	15 576 194	428 685	380 329	351 951
<i>Animaux Vivants</i>	330 507	24 848	25 643	-	-	-
<i>Blé</i>	4 939 967	7 419 378	6 307 696	-	-	-
<i>Autres Céréales</i>	2 410 353	3 084 332	3 048 842	11 012	-	-
<i>Pomme de Terre</i>	119 364	111 017	186 585	404	-	-
<i>Fruits et Légumes</i>	388 889	474 674	534 457	497	1 196	680
<i>Matières Textiles</i>	23 238	23 550	30 847	-	1 277	524
<i>Bois</i>	1 138 263	1 160 024	1 310 089	282	-	36
<i>Sucre</i>	1 575 967	1 440 583	1 769 589	373 437	330 979	304 445
<i>Vins et Alcools</i>	14 068	22 166	27 948	157	54	-
<i>Lait</i>	119 718	144 947	149 784	737	-	-
<i>Nourriture pour Animaux</i>	587 635	1 097 895	801 275	-	91	-
<i>Oléagineux</i>	328 289	581 362	605 423	23 825	21 932	29 679
<i>Semoule et Farine</i>	806 661	7 847	9 097	-	-	-
<i>Autres</i>	602 528	772 473	768 919	18 334	24 800	16 587
Combustibles Minéraux Solides	443 476	419 893	446 615	-	-	-
<i>Houille</i>	-	419 893	446 615	-	-	-
<i>Autres</i>	443 476	-	-	-	-	-
Produits Pétroliers	7 103 628	8 513 208	10 199 614	79 607 998	77 367 303	72 536 046
<i>Pétrole Brut</i>	-	1 620 747	1 893 328	32 101 446	31 989 755	31 734 822
<i>Hydrocarbures Gazeux dont :</i>	588 185	644 897	886 411	21 389 700	20 219 056	18 151 615
- <i>Méthane</i>	-	-	-	14 203 678	12 752 207	11 011 310
- <i>Butane Propane</i>	558 793	598 809	762 237	6 601 577	6 695 454	6 257 612
- <i>G.P.L</i>	-	-	-	-	-	-
- <i>Ammoniaque</i>	-	-	-	459 081	660 327	764 395
- <i>Autres</i>	29 392	46 088	124 174	122 932	111 068	118 298
<i>Hydrocarbures Raffinés</i>	5 900 837	5 754 489	6 977 269	20 132 694	19 636 692	18 024 083
<i>Autres</i>	614 606	493 075	442 606	5 984 158	5 521 800	4 625 526
Minerais et Produits Métalliques	4 038 033	4 181 859	5 077 844	474 118	111 221	71 943
<i>Minerais</i>	207 951	73 367	70 621	3 502	-	-
<i>Ferraille</i>	-	-	-	340 891	56	-
<i>Autres</i>	377 400	132 532	149 564	17 096	12 716	7 421
<i>Métaux Ferreux</i>	3 442 616	3 963 917	4 842 803	86 781	83 451	58 695
<i>Métaux non Ferreux</i>	699 690	12 043	14 856	25 848	14 998	5827
Minéraux, Matériaux de Construction	2 788 206	1 571 076	3 353 275	167 430	209 499	62 929
<i>Minéraux</i>	162 225	160 405	346 996	20 273	13 608	3 613
<i>Ciment</i>	1 899 122	902 341	2 365 198	128 342	88 837	29 455
<i>Autres Matériaux de Construction</i>	726 859	508 330	641 081	18 815	107 054	29 861
Engrais	224 211	218 351	274 391	1 610 049	1 233 859	1 231 121
<i>Engrais Naturels</i>	131 053	141 281	175 387	...	1 220 090	1 224 846
- <i>Phosphates</i>	...	42 261	8 274	...	1 207 704	1 192 381
- <i>Autres</i>	...	99 020	167 113	2 092	12 386	32 465
<i>Engrais Manufacturés</i>	93 158	77 070	99 004	...	13 769	6 275
Produits Chimiques	791 634	858 562	985 367	268 184	23 908	24 315
Machines, Véhicules, Objets Manufacturés	5 536 888	5 567 327	6 389 139	1 138 707	1 218 017	1 219 409
Total Général	34 196 316	37 695 372	42 302 444	83 695 171	80 544 136	75 497 714

Source: Ministère des Transports

IV - Transports aériens

IV - Air Transports

Tableau 24: Trafic des principaux aéroports de 2009 à 2012

Table 24: Traffic of Principal Airports: 2009 to 2012

	2009				2010			
	Annaba	Constantine	Oran	Alger	Annaba	Constantine	Oran	Alger
	Trafic International (Commercial) (Arrivé+Départ)							
Mouvement d'appareils (Arrivé+Départ)	1 510	2 782	5 008	29 285	1 668	3 084	6 410	31 640
Passagers (Débarqués + Embarqués) (Nombre)	130 922	280 676	601 992	2 905 026	141 426	287 518	695 562	3 014 354
Fret (Débarqués + Embarqués) (Tonne)	178	439	1 005	19 597	143	276	908	17 081
Poste (Débarqués + Embarqués) (Tonne)	-	-	-	-	-	-	-	-
	Trafic Intérieur (Commercial) (Arrivé+Départ)							
Mouvement d'appareils (Arrivé+Départ)	3 839	6 460	6 878	23 450	3 771	6 015	6 683	22 253
Passagers (Arrivé+Départ)	290 660	408 191	499 805	1 569 944	265 817	345 946	390 191	1 332 300
Fret (Arrivé+Départ) (Tonne)	142	210	291	1 075	116	188	209	1 053
	2011				2012			
	Trafic International (Commercial) (Arrivé+Départ)							
Mouvement d'appareils (Arrivé+Départ)	1 933	3 302	6 836	32 972	1 995	3 506	7 254	35 405
Passagers (Débarqués + Embarqués) (Nombre)	153 289	329 930	755 532	3 350 052	162 372	346 582	874 649	3 825 807
Fret (Débarqués + Embarqués) (Tonne)	137	328	752	20 056	122	269	663	23 151
Poste (Débarqués + Embarqués) (Tonne)	-	-	-	-	-	-	-	-
	Trafic Intérieur (Commercial) (Arrivé+Départ)							
Mouvement d'appareils (Arrivé+Départ)	4 205	6 748	7 191	23 023	4 339	6 741	6 211	22 051
Passagers (Arrivé+Départ)	271 030	340 295	364 276	1 432 986	286 476	347 341	408 553	1 579 164
Fret (Arrivé+Départ) (Tonne)	126	203	197	1 369	79	174	159	2 208

Source: Ministère des Transports.

Tableau 25: Evolution du trafic de l'aérodrome d'Oran de 1992 à 2012

Table 25: Evolution of Traffic of Oran Aerodrome: 1992 to 2012

Années	Passagers (Arrivée + Départ + Transit) **	Mouvements d'appareils (Arrivée + Départ)*	Frets (Arrivée + Départ) (Tonne)
1992	754 218	8 241	2 899
1993	804 266	11 291	2 943
1994	834 248	8 732	4 448
1995	901 002	9 180	5 054
1996	870 753	9 842	2 744
1997	876 284	10 067	1 834
1998	753 820	9 169	2 073
1999	750 497	10 478	1 763
2000	922 430	14 371	1 438
2001	1 172 749	17 399	1 616
2002	1 257 103	18 105	1 653
2003	880 884	11 951	1 402
2004	830 327	11 448	1 174
2005	850 198	11 835	703
2006	865 704	11 297	1 897
2007	971 134	11 765	2 821
2008	994 273	12 138	2 093
2009	1 101 797	14 557	1 296
2010	1 085 753	15 445	1 117
2011	1 119 808	16 106	949
2012	1 283 202	16 279	822

Source: Ministère des Transports et E.N.N.A

* Il s'agit de mouvements commerciaux et non commerciaux

** Passagers (Trafic International + Intérieur)

Tableau 26: Evolution du trafic au niveau national de 1992 à 2012
Table 26: Traffic of Evolution at the National Level: 1992 to 2012

Années	Passagers	Mouvements d'appareils	Frêt
	(Arrivée + Départ + Transit) **	(Arrivée + Départ)*	(Arrivée + Départ) (Tonne)
1992	6 500 678	97 739	28 683
1993	6 987 818	103 385	31 568
1994	6 869 527	105 964	36 187
1995	6 921 731	111 196	35 442
1996	6 774 449	116 887	27 225
1997	7 131 063	128 147	26 918
1998	6 233 802 ¹	123 115	28 089
1999	5 877 121 ¹	129 339	24 950
2000	6 511 827	152 824	22 363
2001	8 219 941	192 595	27 162
2002	9 312 068	196 457	27 267
2003	7 010 030	151 250	27 632
2004	6 753 207	154 398	28 185
2005	6 800 162	147 737	26 865
2006	6 738 020	147 916	27 307
2007	7 419 703	150 285	27 551
2008	8 052 970	160 976	27 555
2009	8 640 679	174 805	26 189
2010	8 254 143	175 489	24 232
2011	8 849 532	179 280	26 423
2012	9 900 087	185 511	31 271

Source: Ministère des Transports et E.N.N.A

* Il s'agit de mouvements commerciaux et non commerciaux

** Passagers (Trafic International + Intérieur)

¹ Passagers:1998 &1999: Source: E.N.N.A

Tableau 27: Trafic passagers Air Algérie de 2009 à 2012
Table 27: Passengers Traffic of Algeria Air: 2009 to 2012

Réseaux	Unité: Nombre			
	2009	2010	2011	2012
France	1 328 606	1 382 466	1 563 294	1 660 337
Europe	262 572	323 955	369 176	542 806
Maghreb / Moyen - Orient	289 916	279 364	276 905	331 549
Afrique	40 165	38 000	44 182	63 549
Amérique*	49 329	54 070	58 791	72 935
Asie**	23 244	29 709	23 782	25 644
Total International	1 993 832	2 107 564	2 336 130	2 696 820
Total Intérieur	1 452 555	1 301 985	1 305 933	1 440 446
Total vols réguliers	3 446 387	3 409 549	3 642 063	4 137 266
Pèlerinage	31 306	36 294	37 712	37 568
Omra	132 886	146 110	139 882	200 378
Total vols charters	164 192	182 404	177 594	237 946
Total Général	3 610 579	3 591 953	3 819 657	4 375 212

Source: Air Algérie / NB/: Le trafic passagers relatif aux vols OMRA réguliers, est compris dans le réseau MMO (Maghreb / Moyen - Orient).

* Réseau Amérique (Alger-Montréal-Alger), ligne exploitée à partir du 15 juin 2007. / ** Réseau Asie (Alger-Pékin-Alger), ligne exploitée à partir du 22 Février

2009.

Tableau 28: Rendement kilométrique (vols réguliers) de 2009 et 2010
Table 28: Kilometric Efficiency (Scheduled Flight): 2009 and 2010

Unité: Million

Réseaux	Année	2009			2010		
		C.R. %	P.K.T.	S.K.O.	C.R. %	P.K.T.	S.K.O.
France		62,10	1 601	2 578	59,63	1 658	2 780
Europe		54,13	304	561	59,13	367	621
Maghreb./ Moyen-Orient		51,72	645	1 247	58,12	593	1 020
Afrique		30,80	114	371	36,04	108	299
Amérique		70,69	310	439	76,43	340	445
Asie		55,11	212	385	58,01	271	467
Total International		57,09	3 186	5 581	59,24	3 336	5 632
Total Intérieur		57,40	681	1 186	59,96	658	1 098
Total vols réguliers		57,14	3 867	6 767	59,36	3 995	6 730
Pèlerinage		91,67	110	120	99,63	134	135
Omra		91,09	470	516	91,36	539	590
Total vols charters		91,19	580	636	92,89	673	725
Total Général		60,07	4 447	7 403	62,62	4 668	7 454

Source: Air Algérie / S.K.O.= Sièges Kilomètres Offerts / P.K.T.= Passagers Kilomètres Transportés / C.R.= Coefficient de Remplissage

Tableau 28 (Suite): Rendement kilométrique (vols réguliers) de 2011 et 2012
Table 28 (Continued): Kilometric Efficiency (Scheduled Flight): 2011 and 2012

Unité: Million

Réseaux	Année	2011			2012		
		C.R. %	P.K.T.	S.K.O.	C.R. %	P.K.T.	S.K.O.
France		66,11	1 869	2 827	65,92	1 997	3 029
Europe		63,74	446	699	65,93	621	942
Maghreb./ Moyen-Orient		65,41	653	998	67,81	732	1 080
Afrique		38,05	125	330	41,03	182	445
Amérique		77,08	370	480	75,99	459	604
Asie		46,78	217	464	50,06	234	467
Total International		63,47	3 680	5 798	64,34	4 225	6 566
Total Intérieur		59,68	677	1 134	62,23	770	1 237
Total vols réguliers		62,85	4 357	6 932	64,01	4 995	7 803
Pèlerinage		98,13	142	145	96,47	143	148
Omra		89,90	533	593	93,84	766	817
Total vols charters		91,52	676	738	94,24	909	964
Total Général		65,61	5 032	7 670	67,33	5 903	8 768

Source: Air Algérie / S.K.O.= Sièges Kilomètres Offerts / P.K.T.= Passagers Kilomètres Transportés / C.R.= Coefficient de Remplissage

Tableau 29: Trafic fret et poste de 2009 à 2012
Table 29: Freight and Post Traffic: 2009 to 2012

Unité: Tonne

	2009	2010	2011	2012
Vols Cargo réguliers	658	485	641	523
Vols Charters	1 718	2 275	1 247	877
Vols Mixtes	9 818	7 605	8 621	8 808
Total Frêt	12 194	10 365	10 509	10 208
Total Poste	1 290	846	1 182	1 110
Total Frêt service	1 629	1 542	1 696	1 631
Total Général	15 113	12 753	13 387	12 949

Source: Air Algérie

Tableau 30: Trafic des mouvements d'avion des principaux aéroports de 2010 à 2012
Table 30: Planes Traffic of Principal Airports: 2010 to 2012

	Trafic commercial international			Trafic commercial national			Total Commercial				
	2010	2011	2012	2010	2011	2012	2010	2011	2012	Var.11/10	Var.12/11
Algérie	49 591	51 661	55 415	61 952	63 449	62 081	111 543	115 110	117 496	3,2	2,1
dont :											
Alger	31 640	32 972	35 405	22 253	23 023	22 051	53 893	55 995	57 456	3,9	2,6
Oran	6 410	6 836	7 254	6 683	7 191	6 211	13 093	14 027	13 465	7,1	-4,0
Constantine	3 084	3 302	3 506	6 015	6 748	6 741	9 099	10 050	10 247	10,5	2,0
Annaba	1 668	4 205	1 995	3 771	1 933	4 339	5 439	6 138	6 334	12,9	3,2
Ghardaia	26	22	34	1 483	1 558	1 556	1 509	1 580	1 590	4,7	0,6
Tlemcen	1 178	1 311	1 464	740	640	676	1 918	1 951	2 140	1,7	9,7
H. Messaoud	401	304	405	6 828	6 475	6 421	7 229	6 779	6 826	-6,2	0,7
In Amenas	-	-	-	1 333	1 129	893	1 333	1 129	893	-15,3	-20,9
Tamanrasset	113	3	4	988	1 054	1 113	1 101	1 057	1 117	-4,0	5,7
Adrar	-	-	-	204	706	952	204	706	952	246,1	34,8
Ouargla	44	39	22	769	847	848	813	886	870	9,0	-1,8
Béchar	26	2	50	638	731	1 011	664	733	1 061	10,4	44,7
Djanet	64	3	-	478	503	582	542	506	582	-6,6	15,0
Tindouf	25	126	76	560	646	824	585	772	900	32,0	16,6
Biskra	325	346	333	689	639	566	1 014	985	899	-2,9	-8,7
Béjaia	1 705	1 675	1 705	1 139	866	758	2 844	2 541	2 463	-10,7	-3,1
Tiaret	-	2	-	24	2	-	24	4	-	-83,3	-100,0

Source: Ministère des Transports & Etablissement National de la Navigation Aérienne (E.N.N.A.).

Tableau 30 (suite): Trafic des mouvements d'avion des principaux aéroports de 2010 à 2012
Table 30 (Continued): Planes Traffic of Principal Airports: 2010 to 2012

	<i>Total Trafic non commercial</i>					<i>Total Général (Commercial + Non Commercial)</i>				
	2010	2011	2012	Var. 11/10	Var.12/11	2010	2011	2012	Var. 11/10	Var.12/11
Algérie	63 946	64 170	68 015	0,4	6,0	175 489	179 280	185 511	2,2	3,5
<i>dont :</i>										
<i>Alger</i>	8 112	9 592	11 885	18,2	23,9	62 005	65 587	69 341	5,8	5,7
<i>Oran</i>	2 352	2 079	2 814	-11,6	35,4	15 445	16 106	16 279	4,3	1,1
<i>Constantine</i>	2 400	2 338	2 342	-2,6	0,2	11 499	12 388	12 589	7,7	1,6
<i>Annaba</i>	4 104	3 402	3 633	-17,1	6,8	9 543	9 546	9 967	0,0	4,4
<i>Ghardaia</i>	1 562	1 498	1 272	-4,1	-15,1	3 071	3 078	2 862	0,2	-7,0
<i>Tlemcen</i>	300	403	1 061	34,3	163,3	2 218	2 354	3 201	6,1	36,0
<i>H. Messaoud</i>	17 048	17 965	16 959	5,4	-5,6	24 277	24 744	23 785	1,9	-3,9
<i>In Amenas</i>	2 660	3 112	4 601	17,0	47,8	3 993	4 241	5 494	6,2	29,5
<i>Tamanrasset</i>	1 457	1 697	1 914	16,5	12,8	2 558	2 754	3 031	7,7	10,1
<i>Adrar</i>	138	398	388	188,4	-2,5	342	1 104	1 340	222,8	21,4
<i>Ouargla</i>	1 588	1 762	2 011	11,0	14,1	2 401	2 648	2 881	10,3	8,8
<i>Béchar</i>	1 109	1 159	1 197	4,5	3,3	1 773	1 892	2 258	6,7	19,3
<i>Djanet</i>	760	1 335	1 593	75,7	19,3	1 302	1 841	2 175	41,4	18,1
<i>Tindouf</i>	1 077	1 113	922	3,3	-17,2	1 662	1 885	1 822	13,4	-3,3
<i>Biskra</i>	1 629	1 658	1 935	1,8	16,7	2 643	2 643	2 834	0,0	7,2
<i>Béjaïa</i>	913	987	924	8,1	-6,4	3 757	3 528	3 387	-6,1	-4,0
<i>Tiaret</i>	828	596	426	-28,0	-28,5	852	600	426	-29,6	-29,0

Source: Etablissement National de la Navigation Aérienne (E.N.N.A.)

Tableau 31: Trafic des mouvements d'avion non commerciaux des principaux aéroports de 2010 à 2012
Table 31: Uncommercial Planes Traffic of Principal Airports: 2010 to 2012

	<i>Aviation Générale</i>																	
	<i>Privé</i>			<i>Aéro-Club</i>			<i>Travail Taxi Aérien</i>			<i>Vols Compagnies Sans chargement</i>			<i>Autres Mouvements</i>			<i>Total Général</i>		
	2010	2011	2012	2010	2011	2012	2010	2011	2012	2010	2011	2012	2010	2011	2012	2010	2011	2012
Algérie	8 909	9 017	9 909	1 484	735	1 419	24 877	26 221	27 960	1 441	980	616	27 235	27 217	28 111	63 946	64 170	68 015
<i>dont :</i>																		
<i>Alger</i>	1 410	1 253	1 357	0	0	0	4 136	5 125	6 528	112	92	37	2 454	3 122	3 963	8 112	9 592	11 885
<i>Oran</i>	548	504	523	4	0	11	1 074	881	1 488	0	0	0	726	694	792	2 352	2 079	2 814
<i>Constantine</i>	145	145	132	0	0	0	2	6	2	79	29	12	2 174	2 158	2 196	2 400	2 338	2 342
<i>Annaba</i>	1 495	1 752	1 893	54	53	11	114	63	32	48	1	0	2 393	1 539	1 697	4 104	3 408	3 633
<i>Ghardaia</i>	392	353	343	10	0	4	188	153	173	0	0	0	972	992	752	1 562	1 498	1 272
<i>Tlemcen</i>	0	17	8	0	0	2	0	2	0	0	0	0	300	384	1 051	300	403	1 061
<i>H. Messaoud</i>	994	1 088	1 076	0	50	0	14 938	15 744	14 825	483	466	372	633	617	686	17 048	17 965	16 959
<i>In Amenas</i>	2 317	2 448	2 624	0	0	0	0	0	36	0	0	0	343	664	1 941	2 660	3 112	4 601
<i>Tamanrasset</i>	596	695	853	0	0	0	0	0	0	0	0	0	861	1 002	1 061	1 457	1 697	1 914
<i>Adrar</i>	0	2	54	0	0	10	64	264	196	2	4	4	72	128	124	138	398	388
<i>Ouargla</i>	0	0	0	0	0	0	0	14	4	0	0	0	1 588	1 748	2 007	1 588	1 762	2 011
<i>Béchar</i>	0	0	0	0	0	0	0	0	0	0	0	0	1 109	1 159	1 197	1 109	1 159	1 197
<i>Djanet</i>	32	67	98	0	0	12	122	134	60	76	63	0	530	1 071	1 423	760	1 335	1 593
<i>Tindouf</i>	0	0	34	0	0	0	0	0	0	0	0	0	1 077	1 113	888	1 077	1 113	922
<i>Biskra</i>	14	30	61	2	2	2	544	548	700	0	0	0	1 069	1 078	1 172	1 629	1 658	1 935
<i>Béjaïa</i>	24	18	8	4	396	6	290	4	548	123	164	72	472	405	290	913	987	924
<i>Tiaret</i>	2	3	0	562	337	108	88	42	108	0	0	0	176	214	210	828	596	426

Source: E.N.N.A. /

Tableau 32: Trafic Mensuel des Mouvements d'Avion des Aéroports de 2010 à 2012

Table 32: Monthly Planes Traffic in Airports: 2010 to 2012

	<i>Mouvements d'avion commercial</i>								
	<i>Commercial national</i>			<i>Commercial international</i>			<i>Total Commercial</i>		
	2010	2011	2012	2010	2011	2012	2010	2011	2012
<i>Janvier</i>	5 127	5 392	5 164	3 632	3 928	4 018	8 759	9 320	9 182
<i>Février</i>	4 714	4 837	4 660	3 243	3 497	3 799	7 957	8 334	8 459
<i>Mars</i>	5 519	5 580	5 350	3 870	4 148	4 422	9 389	9 728	9 772
<i>Avril</i>	4 917	5 449	5 087	3 617	4 004	4 274	8 534	9 453	9 361
<i>Mai</i>	5 171	5 487	5 104	3 958	4 077	4 655	9 129	9 564	9 759
<i>Juin</i>	5 163	5 101	5 199	4 152	4 493	4 598	9 315	9 594	9 797
<i>Juillet</i>	5 483	5 154	5 469	4 998	4 954	5 432	10 481	10 108	10 901
<i>Août</i>	5 025	5 221	5 321	5 224	4 929	5 617	10 249	10 150	10 938
<i>Septembre</i>	5 158	5 306	5 226	4 596	4 733	4 814	9 754	10 039	10 040
<i>Octobre</i>	5 141	5 477	5 328	4 059	4 452	4 570	9 200	9 929	9 898
<i>Novembre</i>	5 136	5 148	5 011	4 084	4 267	4 612	9 220	9 415	9 623
<i>Décembre</i>	5 398	5 297	5 162	4 158	4 179	4 604	9 556	9 476	9 766
Total	61 952	63 449	62 081	49 591	51 661	55 415	111 543	115 110	117 496

Source: E.N.N.A.

Tableau 32(suite): Trafic Mensuel des Mouvements d'Avion des Aéroports de 2010 à 2012

Table 32(Continued): Monthly Planes Traffic in Airports: 2010 to 2012

	<i>Mouvements d'avion non commercial</i>									<i>Total Général</i>		
	<i>Autres</i>			<i>Aviation Générale</i>			<i>Total</i>			2010	2011	2012
	2010	2011	2012	2010	2011	2012	2010	2011	2012	2010	2011	2012
<i>Janvier</i>	1 267	1 355	1 374	3 784	3 690	3 984	5 051	5 045	5 358	13 810	14 365	14 540
<i>Février</i>	1 224	992	1 354	3 520	3 292	3 670	4 744	4 284	5 024	12 701	12 618	13 483
<i>Mars</i>	1 308	1 517	1 674	5 333	4 846	3 836	6 641	6 363	5 510	16 030	16 091	15 282
<i>Avril</i>	1 190	1 436	1 684	5 284	5 346	4 176	6 474	6 782	5 860	15 008	16 235	15 221
<i>Mai</i>	1 427	1 458	2 744	4 009	4 022	4 216	5 436	5 480	6 960	14 565	15 044	16 719
<i>Juin</i>	1 284	1 386	1 496	3 972	3 271	4 071	5 256	4 657	5 567	14 571	14 251	15 364
<i>Juillet</i>	1 198	1 505	1 631	3 795	3 602	3 662	4 993	5 107	5 293	15 474	15 215	16 194
<i>Août</i>	1 311	1 342	1 488	3 311	3 549	3 670	4 622	4 891	5 158	14 871	15 041	16 096
<i>Septembre</i>	1 317	1 354	1 219	3 630	3 593	4 282	4 947	4 947	5 501	14 701	14 986	15 541
<i>Octobre</i>	1 361	1 479	1 528	3 924	3 972	4 133	5 285	5 451	5 661	14 485	15 380	15 559
<i>Novembre</i>	1 131	1 200	1 425	3 220	4 316	4 244	4 351	5 516	5 669	13 571	14 931	15 292
<i>Décembre</i>	1 228	1 452	1 765	4 918	4 195	4 689	6 146	5 647	6 454	15 702	15 123	16 220
Total	15 246	16 476	19 382	48 700	47 694	48 633	63 946	64 170	68 015	175 489	179 280	185 511

Source: E.N.N.A.

Tableau 33: Mouvements des Principales Compagnies des Principaux Aéroports de 2010 à 2012

Table 33: Evolution of Principal Companies of Main Airports: 2010 to 2012

Compagnies	Alger			Hassi Messaoud			Oran			Constantine			Annaba		
	2010	2011	2012	2010	2011	2012	2010	2011	2012	2010	2011	2012	2010	2011	2012
National															
<i>Air Algérie D.O.A</i>	36 374	38 116	22 928	4 300	3 437	1 428	10 048	10 227	5 592	7 241	7 572	4 141	4 860	5 207	3 085
<i>Air Express Algérie</i>	428	454	350	6 736	6 039	3 304	96	100	90	182	163	129	0	1	0
<i>Tassili Airlines</i>	3 278	4 035	2 764	3 654	4 020	2 324	889	882	742	604	1 003	675	114	286	286
<i>Star Aviation SPA</i>	401	674	429	7 447	8 182	4 363	27	52	3	4	26	6	9	24	0
Europe de l'Ouest															
<i>Aigle Azur</i>	4 641	4 935	3 418	298	229	287	2 021	2 244	1 442	1 152	1 084	650	643	647	358
<i>Groupe Air France</i>	3 509	3 139	1 810	1	3	0	2	0	0	0	0	0	2	0	0
<i>Alitalia</i>	1 370	1 349	1 020	0	0	0	0	0	0	1	0	0	0	0	0
<i>British Airways PLC</i>	709	726	347	0	0	0	0	0	0	0	0	0	0	0	0
<i>Air Méditerranée</i>	20	2	15	0	0	0	293	368	209	0	0	3	0	0	0
Pays Arabes															
<i>Royal Air Maroc</i>	641	675	349	0	0	0	0	2	2	0	0	0	0	6	0
<i>Tunis Air</i>	586	606	361	0	0	0	216	173	179	0	0	0	0	0	0
<i>Syrian Arab</i>	210	258	246	0	0	0	0	0	0	0	0	0	0	0	0
<i>Saudi Arabian Airlin</i>	394	448	391	0	0	0	137	195	145	60	196	168	28	12	18
<i>Egypt Air</i>	578	488	379	0	0	0	4	0	0	0	0	0	0	0	0
<i>Qatar Airways</i>	732	734	475	0	1	0	0	0	0	0	0	0	0	0	0
<i>Libyan Arab Airlines</i>	140	31	...	0	0	0	0	0	...	0	0	...	0	0	...
Europe de l'Est															
<i>Turkish Airlines</i>	744	757	380	0	0	0	0	0	0	0	0	0	0	0	0
<i>Deutsche Luft AG</i>	1 066	0	515	0	0	0	0	0	0	1	0	0	0	0	0
<i>Bulgaria Air EAD</i>	0	0	...	0	0	...	0	0	...	0	0	...	0	0	...

Source: E.N.N.A.

<p style="text-align: center;">Chapitre XV: Postes et Télécommunications</p>	<p style="text-align: center;">Page</p>	<p style="text-align: center;">Chapter XV: Posts and Telecommunications Services</p>
<p>I - Structures</p>	<p style="text-align: center;">284</p>	<p>I - Structures</p>
<p><i>Tableau 1: Personnel en Activité « Algérie Poste » - Années 2008 à 2012 -</i></p>	<p style="text-align: center;">284</p>	<p><i>Table 1: Personal in Activity « Algerian Post Office »: 2008 to 2012</i></p>
<p>II - Activités des Postes et Télécommunications</p>	<p style="text-align: center;">284</p>	<p>II - Activities of Posts and Telecommunication Services</p>
<p style="text-align: center;">1 - Postes</p>	<p style="text-align: center;">284</p>	<p style="text-align: center;">1 - Posts</p>
<p><i>Tableau 2: Trafic postal de 2008 à 2012</i></p>	<p style="text-align: center;">284</p>	<p><i>Table 2: Postal Traffic: 2008 to 2012</i></p>
<p><i>Tableau 3: Répartition des établissements postaux par wilaya de 2008 à 2012</i></p>	<p style="text-align: center;">285</p>	<p><i>Table 3: Distribution of Postal Institutions per Wilaya: 2008 to 2012</i></p>
<p style="text-align: center;">2 - Services financiers</p>	<p style="text-align: center;">286</p>	<p style="text-align: center;">2 - Financial Services</p>
<p><i>Tableau 4: Activités des services financiers - Années 2008 à 2012 -</i></p>	<p style="text-align: center;">286</p>	<p><i>Table 4: Activities of Financial Departments: 2008 to 2012</i></p>
<p><i>Tableau 5: Nombre de comptes des chèques Postaux de 2008 à 2012</i></p>	<p style="text-align: center;">286</p>	<p><i>Table 5: Number of Cheques Accounts: 2008 to 2012</i></p>
<p><i>Tableau 6: Emission et paiement de mandats par wilaya - Année 2008 -</i></p>	<p style="text-align: center;">287</p>	<p><i>Table 6: Issues and Payments of Orders per Wilaya: 2008</i></p>
<p><i>Tableau 7: Emission et paiement de mandats par wilaya - Année 2009 -</i></p>	<p style="text-align: center;">288</p>	<p><i>Table 7: Issues and Payments of Orders per Wilaya: 2009</i></p>
<p><i>Tableau 8: Emission et paiement de mandats par wilaya - Année 2010 -</i></p>	<p style="text-align: center;">289</p>	<p><i>Table 8: Issues and Payments of Orders per Wilaya: 2010</i></p>
<p><i>Tableau 9: Emission et paiement de mandats par wilaya - Année 2011 -</i></p>	<p style="text-align: center;">290</p>	<p><i>Table 9: Issues and Payments of Orders per Wilaya: 2011</i></p>
<p><i>Tableau 10: Emission et paiement de mandats par wilaya - Année 2012 -</i></p>	<p style="text-align: center;">291</p>	<p><i>Table 10: Issues and Payments of Orders per Wilaya: 2012</i></p>
<p style="text-align: center;">3 - Télécommunications</p>	<p style="text-align: center;">292</p>	<p style="text-align: center;">3 - Telecommunication Services</p>
<p><i>Tableau 11: Evolution annuelle de la téléphonie de 2008 à 2012</i></p>	<p style="text-align: center;">292</p>	<p><i>Table 11: Annual Telephony Development: 2008 to 2012</i></p>

I - Structures

TABLEAU 1: Personnel en activité « Algérie Poste » - Années 2008 à 2012 -
TABLE 1: Personal in Activity « Algerian Post Office »: 2008 to 2012

Source : Algérie Poste

PERSONNEL	2008	2009	2010	2011	2012
- Cadre	2 019	2 102	2 044	2 060	2 094
- Maîtrise	15 368	15 577	15 161	15 305	15 018
- Exécution	10 599	10 760	10 547	10 366	9 969
TOTAL	27 986	28 439	27 752	27 731	27 081

II - Activités des Postes et Télécommunications

II - Activities of Posts and Telecommunication Services

1 - Postes / 1 - Posts

Tableau 2: Trafic postal de 2008 à 2012
Table 2: Postal Traffic: 2008 to 2012

	Unité: Million				
	d'Objets				
	2008	2009	2010	2011	2012
Distribution du courrier					
Total des objets ordinaires	212,5	2 18,0	146,2	196,7	177,7
Total des objets charges et recommandés	17,0	13,7	15,5	70,7	82,3
Total	229,5	231,7	161,7	267,3	260,0
Dépôts des objets de correspondance					
Total des objets ordinaires	223,7	229,5	153,9	207,0	187,1
Total des objets chargés et recommandés	17,9	14,4	16,3	74,4	86,6
Total	241,6	243,9	170,2	281,4	273,7
Total général des plis de services	22,7	9,0	5,0	5,0	5,1
Plis en franchise postale	43,0	9,0	10,5	136,0	148,8
Total	65,7	18,0	15,5	141,0	153,9
Tournées de distribution du courrier					
Nombre de tournées (unité)	4 750	4 667	4 683	4 683	4 919
dont: Tournées motorisées (unité)	1 669	1 531	1 428	1 623	1 718

Source: Algérie Poste

Tableau 3: Répartition des établissements postaux par Wilaya de 2008 à 2012
Table 3: Distribution of Postal Institutions per Wilaya: 2008 to 2012

<i>Wilaya</i>	2008	2009	2010	2011	2012
<i>Adrar</i>	55	55	58	61	62
<i>Chlef</i>	86	87	88	91	92
<i>Laghouat</i>	49	49	49	50	51
<i>Oum El Bouaghi</i>	52	52	52	57	56
<i>Batna</i>	135	136	137	137	138
<i>Bejaia</i>	118	122	122	122	122
<i>Biskra</i>	91	91	91	91	91
<i>Bechar</i>	51	52	53	56	56
<i>Blida</i>	65	68	68	69	71
<i>Bouira</i>	99	101	101	104	103
<i>Tamanrasset</i>	26	26	26	26	28
<i>Tebessa</i>	59	60	61	61	61
<i>Tlemcen</i>	87	87	88	91	97
<i>Tiaret</i>	76	76	76	77	76
<i>Tizi – Ouzou</i>	162	163	163	166	166
<i>Alger</i>	164	185	188	190	198
<i>Djelfa</i>	74	73	75	77	78
<i>Jijel</i>	52	52	52	53	52
<i>Setif</i>	134	135	137	137	140
<i>Saïda</i>	39	39	43	43	43
<i>Skikda</i>	78	78	78	79	80
<i>Sidi-Bel-Abbes</i>	76	76	77	79	80
<i>Annaba</i>	55	55	56	56	56
<i>Guelma</i>	51	51	51	52	53
<i>Constantine</i>	63	63	64	69	69
<i>Médea</i>	80	80	80	82	85
<i>Mostaganem</i>	58	62	63	63	64
<i>M'sila</i>	77	77	81	82	82
<i>Mascara</i>	78	80	80	80	82
<i>Ouargla</i>	62	62	63	63	63
<i>Oran</i>	107	108	112	114	115
<i>El-Bayadh</i>	37	37	37	37	37
<i>Illizi</i>	13	13	14	14	14
<i>Bordj Bou Arreridj</i>	68	69	69	72	74
<i>Boumerdes</i>	64	64	64	64	64
<i>El-Tarf</i>	52	51	51	52	50
<i>Tindouf</i>	09	09	09	09	09
<i>Tissemsilt</i>	35	35	35	37	37
<i>El-Oued</i>	80	81	81	82	83
<i>Khenchela</i>	48	49	51	52	52
<i>Souk-Ahras</i>	40	41	43	43	44
<i>Tipaza</i>	68	69	69	69	69
<i>Mila</i>	70	70	71	72	73
<i>Ain-Defla</i>	60	60	61	61	63
<i>Naâma</i>	39	39	40	41	42
<i>Ain-Temouchent</i>	57	58	58	58	58
<i>Ghardaia</i>	33	37	35	37	37
<i>Relizane</i>	77	77	77	78	78
Total	3 309	3 357	3 398	3 456	3 494

Source: Algérie Poste

2 - Services financiers / Financial Services

Tableau 4: Activités des services financiers - Années 2008 à 2012 -
Tableau 4: Activities of Financial Departments: 2008 to 2012

Désignations / Années	2008	2009	2010	2011	2012
<u>Trafic des Mandats</u>					
<u>Régime Intérieur /:</u>					
Emission :					
Nombre (Millier)	9 737	8 502	6 742	5 378	4 679
Montant (Million DA)	78 642	76 135	72 955	62 936	67 248
Païement :					
Nombre (Millier)	9 948	8 764	6 949	5 541	4 708
Montant (Million DA)	80 027	75 473	72 824	63 521	66 520
<u>Régime International /:</u>					
Emission :					
Nombre	37 343	27 195	26 973	28 386	26 009
Montant (Millier DA)	307 698	268 377	313 082	352 240	389 508
Païement :					
Nombre	707 057	586 951	548 082	456 149	381 974
Montant (Millier DA)	11 274 986	10 304 081	9 370 826	8 347 753	7 600 200
<u>Trafic de l'Epargne</u>					
Nombre de comptes(Millier)	3 847	3 891	3 961	4 011	4 065
Versement :					
Nombre	1 542 488	1 446 580	1 423 966	1 281 470	1 296 746
Montant (Millier DA)	110 785 840	117 476 016	129 337 371	137 887 645	157 465 416
Remboursement :					
Nombre	1 721 729	1 652 871	1 559 223	1 484 372	1 490 000
Montant (Millier DA)	92 053 113	96 182 469	102 247 284	114 989 475	129 842 120
<u>Trafic des Chèques Postaux</u>					
Opérations de crédit :					
Nombre	105 006 265	101 623 242	111 560 883	127 020 127	129 870 963
Montant (Millier DA)	12 240 501 550	15 513 153 686	17 875 769 977	24 348 846 490	24 999 829 607
Opérations de débit :					
Nombre	209 940 504	226 310 570	251 590 566	282 750 327	320 710 665
Montant (Millier DA)	12 283 527 859	15 502 004 480	17 853 802 566	24 341 153 082	24 994 490 259

Source: Algérie Poste

Tableau 5: Nombre de comptes des chèques postaux - Années 2008 à 2012 -
Table 5: Number of Cheques Accounts: 2008 to 2012

	2008	2009	2010	2011	2012
Nombre de Comptes des Chèques Postaux					
- Nombre de comptes ouverts	1 061 148	1 585 059	1 236 456	1 519 421	1 375 100
- Nombre de comptes clôturés	8 960	8 556	6 526	8 255	10 903
- Nombre de comptes en exercice	11 031 929	12 353 105	13 551 743	15 096 025	16 259 811

Source: Algérie Poste.

Tableau 6: Emission et paiement de mandats par Wilaya - Année 2008 -
Table 6: Issues and Payments of Orders per Wilaya: 2008

Unité: D.A.

WILAYA	REGIME INTERNATIONAL		REGIME INTERIEUR	
	Paielements	Emissions	Paielements	Emissions
CFR CHLEF				
W.CHLEF	340 085 898,88	-	844 347 812,11	1 327 758 077,81
W.TIARET	84 800 563,66	-	1 260 478 006,06	1 404 547 403,14
W.DJELFA	89 702 414,05	-	307 484 287,56	465 559 682,49
W.MEDEA	47 203 344,82	-	623 562 961,38	981 533 605,76
W.TISSEMSILT	44 639 241,44	-	149 737 868,50	172 615 385,73
W.AIN - DEFLA	76 008 073,69	-	725 325 850,85	968 024 499,99
W.RELIZANE	266 340 684,31	-	862 319 125,96	1 163 009 720,20
CFR BECHAR				
W.ADRAR	13 583 006,93	-	260 915 689,06	526 498 208,48
W.BECHAR	7 657 544,40	-	331 730 327,33	364 961 454,71
W.EL BAYADH	4 383 681,94	-	215 809 002,79	226 895 959,79
W.TINDOUF	933 880,66	-	43 298 656,41	53 623 891,27
W.NAAMA	15 023 183,34	-	254 709 014,45	241 451 768,56
CFR ALGER				
W.BLIDA	86 888 893,52	-	1 380 416 720,26	1 679 078 811,68
W. BOUIRA	416 315 668,74	-	372 510 666,50	343 836 490,88
W.TIZI OUZOU	1 756 940 990,80	-	3 373 875 263,39	3928 468 589,99
W.ALGER	604 722 073,21	-	6 195 798 829,14	12 346 693 411,73
W.BOUMERDES	278 056 156,43	-	774 815 880,22	1 196 599 738,16
W.TIPAZA	105 627 888,77	-	1 566 583 374,98	2 330 952 396,41
CFR SETIF				
W.SETIF	853 219 131,06	-	880 497 217,30	2 659 606 251,52
W.BEJAIA	1 429 288 615,88	-	2 534 254 000,87	2 757 159 895,19
W.JIJEL	226 195 729,17	-	1 767 947 260,42	2 254 522 756,52
W.M'SILA	394 698 546,61	-	846 044 379,19	709 014 133,12
W.B. BOU ARRERIDJ	579 214 218,03	-	437 256 331,37	872 996 402,11
CFR ANNABA				
W.TEBESSA	73 565 790,45	-	849 223 399,06	870 246 286,95
W.SKIKDA	370 282 731,08	-	1 982 695 467,31	2 554 690 012,10
W.ANNABA	92 743 834,36	-	1 886 953 001,20	173 555 474,89
W.GUELMA	149 618 367,25	-	834 858 370,03	821 762 242,27
W.EL - TARF	49 980 873,80	-	452 922 249,86	419 121 118,29
W.SOUK - AHRAS	64 515 703,84	-	313 047 989,99	315 457 825,93
CFR CONSTANTINE				
W.BATNA	333 659 302,85	-	1 007 672 588,19	1 162 215 208,77
W.CONSTANTINE	242 396 241,10	-	3 286 934 201,47	3 682 475 076,38
W.KHENCHELA	108 913 347,25	-	247 622 758,16	222 607 657,09
W.MILA	271 372 129,77	-	872 933 319,59	1 547 902 252,52
W.OUM EL BOUAGHI	181 193 495,69	-	1 090 364 725,29	1 094 642 303,66
CFR OUARGLA				
W.LAGHOAT	13 998 129,31	-	292 049 141,80	401 038 860,14
W.BISKRA	185 998 562,81	-	996 327 585,12	1 394 163 977,52
W.TAMANRASSET	1 716 200,25	-	227 585 215,28	244 183 303,61
W.OUARGLA	26 260 231,87	-	552 149 242,54	720 784 043,88
W.ILLIZI	193 918,52	-	49 302 141,46	50 091 604,93
W.EL OUED	128 530 000,84	-	316 416 988,06	394 161 665,69
W.GHARDAIA	4 539 547,74	-	398 861 860,64	219 823 982,85
CFR ORAN				
W.TLEMCEN	569 547 516,47	-	1 630 665 078,54	2 872 722 782,63
W.SAIDA	11 628 576,37	-	496 482 285,29	493 403 282,48
W.SIDI BEL ABBES	95 043 055,65	-	1 694 000 805,16	1 843 004 791,51
W.MOSTAGANEM	124 556 909,95	-	1239 431 609,52	1 331 858 032,81
W.MASCARA	35 456 676,85	-	1 947 285 788,60	2 403 839 977,94
W.ORAN	250 634 274,62	-	3 330 978 676,96	697 633 013,82
W.AIN TEMOUCHENT	86 387 492,45	-	1 340 984 629,15	1 442 184 708,62
CENTRES	80 723 450,40	307 697 656,73	26 679 308 369,46	12 292 777 746,48
TOTAL ALGERIE	11 274 985 791,88	307 697 656,73	80 026 776 013,83	78 641 775 769,00

Source: Algérie Poste.

Tableau 7: Emission et paiement de mandats par Wilaya - Année 2009 -
Table 7: Issues and Payments of Orders per Wilaya: 2009

Unité: D.A.

WILAYA	REGIME INTERNATIONAL		REGIME INTERIEUR	
	Paielements	Emissions	Paielements	Emissions
CFR CHLEF				
W.CHLEF	294 682 624,20	-	872 567 091,46	1 227 327 836,41
W.TIARET	83 231 499,22	-	1 346 272 145,17	1 921 219 940,95
W.DJELFA	81 145 772,39	-	287 085 269,03	506 714 375,67
W.MEDEA	42 543 795,48	-	637 509 980,69	1 067 044 884,63
W.TISSEMSILT	31 306 048,92	-	150 051 000,53	157 079 848,18
W.AIN - DEFLA	61 403 456,69	-	760 305 953,95	961 251 540,56
W.RELIZANE	240 403 891,85	-	894 393 061,48	1 066 200 573,47
CFR BECHAR				
W.ADRAR	12 059 290,22	-	190 037 729,04	406 065 708,68
W.BECHAR	7 643 956,67	-	329 882 650,52	352 595 022,94
W.EL BAYADH	4 478 923,63	-	176 783 614,85	177 479 971,31
W.TINDOUF	809 046,50	-	34 778 532,22	66 159 826,49
W.NAAMA	16 855 376,37	-	214 441 564,74	200 550 362,07
CFR ALGER				
W.BLIDA	76 541 915,24	-	1 461 466 757,13	1 770 552 362,67
W. BOUIRA	391 910 821,61	-	329 910 527,53	346 411 565,47
W.TIZI OUZOU	1 730 730 524,35	-	3 259 926 648,85	4 097 519 897,30
W.ALGER	544 271 160,21	-	6 036 493 714,45	13 709 784 255,79
W.BOUMERDES	258 794 828,12	-	657 787 556,04	916 032 356,17
W.TIPAZA	100 180 222,57	-	1 081 425 124,48	1 925 971 061,70
CFR SETIF				
W.SETIF	799 563 613,34	-	873 324 829,84	2 465 291 994,28
W.BEJAJA	1 302 098 331,73	-	2 387 772 610,55	2 633 982 143,50
W.JIJEL	216 357 997,48	-	1 638 373 653,52	1 848 509 521,63
W.M'SILA	342 939 875,27	-	615 081 666,17	624 681 350,24
W.B. BOU ARRERIDJ	492 833 523,34	-	374 367 139,69	923 656 739,84
CFR ANNABA				
W.TEBESSA	68 756 899,27	-	869 275 096,83	909 787 212,67
W.SKIKDA	358 203 787,59	-	1 885 233 331,20	2 511 589 525,49
W.ANNABA	89 416 832,76	-	1 876 418 249,46	196 105 515,94
W.GUELMA	141 618 331,32	-	762 252 208,60	790 563 733,73
W.EL - TARF	45 541 456,96	-	408 258 694,61	390 072 616,91
W.SOUK - AHRAS	58 116 137,06	-	243 202 661,50	318 463 621,15
CFR CONSTANTINE				
W.BATNA	302 278 221,41	-	1 034 233 763,10	1 152 624 324,95
W.CONSTANTINE	221 477 102,27	-	3 123 409 970,02	3 252 659 745,00
W.KHENCHELA	104 809 063,47	-	245 018 811,36	262 012 055,52
W.MILA	246 222 826,41	-	729 153 649,87	1 480 632 403,63
W.OUM EL BOUAGHI	171 154 338,40	-	842 159 448,91	730 047 166,33
CFR OUARGLA				
W.LAGHOuat	14 653 272,08	-	279 705 662,92	323 943 961,09
W.BISKRA	178 393 773,54	-	965 619 368,86	1 450 997 208,96
W.TAMANRASSET	1 586 405,20	-	214 971 563,30	196 508 209,14
W.OUARGLA	22 095 320,52	-	440 061 194,84	690 525 989,37
W.ILLIZI	246 237,47	-	29 315 247,82	56 729 177,44
W.EL OUED	114 419 975,53	-	303 753 745,90	387 723 257,39
W.GHARDAIA	4 437 340,17	-	460 446 510,79	269 136 559,92
CFR ORAN				
W.TLEMCEN	453 230 190,13	-	1 531 274 759,13	2 480 593 869,86
W.SAIDA	10 490 823,19	-	453 490 157,43	456 705 408,59
W.SIDI BEL ABBES	79 720 597,14	-	1 574 890 677,12	1 644 912 360,34
W.MOSTAGANEM	111 663 104,98	-	1 249 596 878,77	1 304 978 544,28
W.MASCARA	31 039 764,91	-	1 768 856 425,94	2 309 211 089,43
W.ORAN	209 995 259,60	-	3 646 123 637,42	580 884 772,61
W.AIN TEMOUCHENT	71 372 445,68	-	1 080 276 199,01	1 064 320 332,97
CENTRES	60 355 216,12	268 377 382,45	24 846 268 298,35	11 551 878 057,60
TOTAL ALGERIE	10 304 081 218,58	268 377 382,45	75 473 305 035,59	76 135 389 860,26

Source: Algérie Poste.

Tableau 8: Emission et paiement de mandats par Wilaya - Année 2010 -
Table 8: Issues and Payments of Orders per Wilaya: 2010

Unité: D.A.

WILAYA	REGIME INTERNATIONAL		REGIME INTERIEUR	
	Paielements	Emissions	Paielements	Emissions
CFR CHLEF				
W.CHLEF	222 636 222,16	-	803 343 306,73	1 074 984 064,05
W.TIARET	68 731 199,01	-	1 273 719 138,19	1 656 536 506,43
W.DJELFA	68 629 024,36	-	306 426 777,36	530 074 212,71
W.MEDEA	41 519 734,76	-	583 420 958,73	1 187 876 553,52
W.TISSEMSILT	27 010 010,50	-	119 706 505,46	125 741 283,92
W.AIN - DEFLA	47 984 985,57	-	683 305 204,71	892 760 791,02
W.RELIZANE	197 374 849,43	-	875 579 166,34	1 039 319 903,10
CFR BECHAR				
W.ADRAR	12 170 453,97	-	184 490 365,91	343 438 543,65
W.BECHAR	6 429 506,99	-	416 093 322,12	315 823 883,55
W.EL BAYADH	4 131 728,21	-	157 602 319,57	194 026 704,54
W.TINDOUF	1 091 356,86	-	27 141 138,23	50 349 624,80
W.NAAMA	13 188 366,04	-	173 862 575,39	123 149 258,09
CFR ALGER				
W.BLIDA	57 907 237,73	-	1 081 519 071,95	1 298 248 215,11
W. BOUIRA	375 000 786,87	-	246 453 906,23	286 006 798,27
W.TIZI OUZOU	1 658 492 966,23	-	3 122 355 303,54	4 268 314 430,17
W.ALGER	492 082 392,40	-	5 140 468 115,89	14 997 106 522,85
W.BOUMERDES	242 200 974,32	-	581 788 995,82	778 189 437,74
W.TIPAZA	81 335 332,30	-	440 160 263,99	1 384 360 789,48
CFR SETIF				
W.SETIF	759 038 992,20	-	892 182 586,88	2 614 838 006,03
W.BEJAJA	1 196 915 688,95	-	2 022 413 237,05	2 270 479 711,97
W.JIJEL	203 522 082,42	-	1 410 640 813,90	1 707 944 346,27
W.M'SILA	308 315 945,49	-	509 752 792,91	543 337 864,32
W.B. BOU ARRERIDJ	452 775 874,68	-	361 006 888,51	739 667 712,37
CFR ANNABA				
W.TEBESSA	60 043 246,74	-	900 704 055,71	905 779 237,27
W.SKIKDA	294 467 845,77	-	1 889 668 496,57	2 595 706 037,86
W.ANNABA	81 682 162,84	-	1 741 086 376,60	193 860 526,56
W.GUELMA	124 486 539,92	-	669 160 699,71	742 518 038,33
W.EL - TARF	40 536 621,48	-	383 012 570,38	379 978 931,30
W.SOUK - AHRAS	53 670 014,76	-	206 920 689,50	334 622 604,98
CFR CONSTANTINE				
W.BATNA	298 883 863,28	-	1 034 755 703,15	1 178 219 676,05
W.CONSTANTINE	196 901 626,30	-	2 933 127 659,49	3 065 033 810,88
W.KHENCHELA	93 595 323,05	-	241 341 836,64	225 447 344,64
W.MILA	234 317 128,54	-	611 104 032,77	1 677 031 448,81
W.OUM EL BOUAGHI	147 617 448,15	-	718 961 991,27	662 538 041,16
CFR OUARGLA				
W.LAGHOUAT	14 333 048,29	-	223 341 526,28	260 697 775,57
W.BISKRA	161 048 952,81	-	962 213 952,28	1 561 164 843,94
W.TAMANRASSET	822 617,28	-	159 609 949,41	181 560 559,83
W.OUARGLA	19 229 788,23	-	409 933 707,42	635 324 484,31
W.ILLIZI	419 396,79	-	39 380 584,97	65 508 930,36
W.EL OUED	98 542 450,03	-	272 679 147,71	367 242 070,60
W.GHARDAIA	3 851 520,52	-	452 221 478,33	211 781 493,27
CFR ORAN				
W.TLEMCEN	421 660 987,79	-	1 416 987 712,32	2 148 382 137,01
W.SAIDA	9 000 060,82	-	410 655 398,97	429 648 938,60
W.SIDI BEL ABBES	63 678 300,85	-	1 271 009 166,47	1 353 178 492,68
W.MOSTAGANEM	91 489 404,62	-	1 244 060 762,13	1 451 176 058,29
W.MASCARA	29 033 703,05	-	1 469 030 037,80	2 051 927 141,07
W.ORAN	187 664 935,81	-	2 987 295 819,24	529 955 254,13
W.AIN TEMOUCHENT	62 372 726,97	-	862 599 313,92	894 296 481,71
CENTRES	42 971 136,98	313 082 139,90	27 899 343 361,63	10 429 370 924,66
TOTAL ALGERIE	9 370 826 563,12	313 082 139,90	72 823 638 786,08	72 954 526 447,83

Source: Algérie Poste.

Tableau 9: Emission et paiement de mandats par Wilaya - Année 2011 -
Table 9: Issues and Payments of Orders per Wilaya: 2011

Unité: D.A.

WILAYA	REGIME INTERNATIONAL		REGIME INTERIEUR	
	Paielements	Emissions	Paielements	Emissions
CFR CHLEF				
W.CHLEF	199 838 749,06	-	798 019 007,02	949 823 390,15
W.TIARET	55 945 993,65	-	1 028 332 863,03	1 297 562 998,82
W.DJELFA	61 863 531,28	-	354 649 014,19	438 507 821,09
W.MEDEA	36 872 718,20	-	561 201 023,00	861 659 595,71
W.TISSEMSILT	24 637 066,46	-	115 292 872,71	110 759 613,65
W.AIN - DEFLA	40 055 781,13	-	687 712 827,38	772 265 011,82
W.RELIZANE	178 065 306,69	-	948 623 868,28	1 040 461 529,10
CFR BECHAR				
W.ADRAR	10 982 558,11	-	183 048 624,99	317 590 143,09
W.BECHAR	5 652 604,76	-	342 772 319,32	274 765 872,88
W.EL BAYADH	4 604 343,75	-	160 408 088,30	162 809 333,06
W.TINDOUF	796 069,44	-	34 547 601,51	51 687 878,72
W.NAAMA	11 823 505,66	-	159 492 569,39	130 151 862,89
CFR ALGER				
W.BLIDA	45 466 407,84	-	643 209 811,46	814 053 064,36
W. BOUIRA	336 998 815,22	-	250 160 718,65	228 190 251,71
W.TIZI OUZOU	1 539 317 953,80	-	2 984 990 020,20	3 291 137 519,55
W.ALGER	427 126 851,31	-	4 082 622 911,76	14 300 941 699,18
W.BOUMERDES	219 661 459,12	-	442 082 033,99	511 913 710,88
W.TIPAZA	74 079 953,92	-	333 970 426,10	1 545 344 447,80
CFR SETIF				
W.SETIF	672 484 344,92	-	879 211 333,72	2 155 269 485,85
W.BEJAIA	1 057 664 651,47	-	1 235 448 182,18	1 331 526 384,22
W.JIJEL	184 259 604,01	-	920 332 415,59	917 912 906,36
W.M'SILA	266 529 713,44	-	514 347 960,77	488 343 018,73
W.B. BOU ARRERIDJ	414 838 999,72	-	323 866 819,70	436 475 120,95
CFR ANNABA				
W.TEBESSA	54 430 237,69	-	816 549 151,95	831 437 202,09
W.SKIKDA	198 545 204,75	-	1 840 256 580,38	2 377 259 964,80
W.ANNABA	78 100 200,09	-	1 486 754 646,83	174 083 512,10
W.GUELMA	106 591 513,01	-	548 929 581,87	564 704 097,96
W.EL - TARF	35 735 954,72	-	305 060 806,78	261 681 595,67
W.SOUK - AHRAS	43 433 346,68	-	268 436 631,13	293 062 040,77
CFR CONSTANTINE				
W.BATNA	291 407 342,44	-	1 028 351 042,47	972 508 602,63
W.CONSTANTINE	177 959 032,13	-	2 729 231 501,38	2 742 808 938,91
W.KHENCHELA	79 432 127,04	-	215 932 778,11	189 723 110,47
W.MILA	199 920 063,96	-	535 936 096,51	1 756 082 974,57
W.OUM EL BOUAGHI	113 165 146,22	-	738 140 848,18	624 679 878,72
CFR OUARGLA				
W.LAGHOUAT	11 622 614,44	-	189 607 031,82	215 655 198,85
W.BISKRA	146 499 269,86	-	720 129 684,94	848 609 009,53
W.TAMANRASSET	410 087,34	-	128 216 465,49	136 882 758,81
W.OUARGLA	15 811 712,79	-	397 990 817,42	565 787 211,82
W.ILLIZI	155 858,92	-	27 936 500,15	57 371 742,34
W.EL OUED	83 498 753,78	-	234 628 874,83	305 872 811,65
W.GHARDAIA	3 532 542,97	-	370 414 273,98	143 202 561,45
CFR ORAN				
W.TLEMCEN	393 640 553,46	-	1 496 650 152,06	1 923 255 918,57
W.SAIDA	8 697 931,39	-	406 959 418,90	407 430 864,12
W.SIDI BEL ABBES	50 459 588,68	-	1 147 916 508,31	1 172 736 251,98
W.MOSTAGANEM	76 682 175,09	-	1 234 110 123,24	1 374 729 301,36
W.MASCARA	24 778 819,46	-	1 387 407 858,53	2 004 063 179,04
W.ORAN	172 389 892,86	-	2 740 637 049,75	457 101 454,98
W.AIN TEMOUCHENT	57 377 557,70	-	901 760 664,03	886 172 934,03
CENTRES	53 908 049,30	352 239 918,30	23 638 953 915,24	9 219 659 442,39
TOTAL ALGERIE	8 347 752 559,73	352 239 918,30	63 521 242 314,52	62 935 715 220,18

Source: Algérie Poste.

Tableau 10: Emission et paiement de mandats par Wilaya - Année 2012 -
Table 10: Issues and Payments of Orders per Wilaya: 2012

Unité: D.A.

WILAYA	REGIME INTERNATIONAL		REGIME INTERIEUR	
	Paielements	Emissions	Paielements	Emissions
CFR CHLEF				
W.CHLEF	173 858 272,10	-	938 592 715,19	1 304 964 928,22
W.TIARET	49 699 041,26	-	1 220 492 896,36	1 421 494 769,94
W.DJELFA	53 994 796,19	-	390 987 819,89	459 476 965,89
W.MEDEA	33 247 010,94	-	655 450 143,67	945 981 110,81
W.TISSEMSILT	21 371 839,91	-	87 549 988,49	100 874 763,01
W.AIN - DEFLA	34 394 304,61	-	742 333 987,53	754 216 797,20
W.RELIZANE	171 179 249,22	-	1 156 055 348,71	1 308 060 259,11
CFR BECHAR				
W.ADRAR	10 167 915,49	-	147 614 308,94	276 798 549,95
W.BECHAR	6 111 428,54	-	256 765 689,39	218 307 897,59
W.EL BAYADH	3 481 024,55	-	204 846 938,01	198 218 192,32
W.TINDOUF	615 989,92	-	31 912 763,46	35 492 242,37
W.NAAMA	9 995 008,58	-	162 317 440,42	143 471 954,83
CFR ALGER				
W.BLIDA	39 948 258,44	-	679 645 123,46	811 558 559,33
W. BOUIRA	316 554 033,88	-	221 467 925,12	214 198 334,66
W.TIZI OUZOU	1 432 308 326,35	-	3 584 558 197,64	3 806 475 234,15
W.ALGER	394 582 449,49	-	3 993 788 064,18	15 418 708 942,04
W.BOUWERDES	193 293 486,49	-	412 099 391,62	482 631 550,21
W.TIPAZA	65 323 286,58	-	342 075 823,31	1 867 679 957,24
CFR SETIF				
W.SETIF	588 545 073,67	-	954 523 160,05	2 350 865 085,09
W.BEJAIA	968 995 252,17	-	543 463 392,19	570 447 151,26
W.JIJEL	153 206 254,22	-	774 245 021,52	796 683 609,88
W.M'SILA	244 250 210,72	-	442 975 702,61	454 888 018,48
W.B. BOU ARRERIDJ	375 561 187,37	-	309 570 579,08	272 290 716,69
CFR ANNABA				
W.TEBESSA	48 827 472,47	-	888 005 132,54	936 514 343,52
W.SKIKDA	186 184 527,89	-	2 100 993 198,95	2 810 028 523,98
W.ANNABA	72 534 142,44	-	1 579 231 452,86	204 125 435,52
W.GUELMA	87 622 075,53	-	493 054 176,31	545 185 354,08
W.EL - TARF	33 326 227,57	-	244 530 158,64	244 598 525,35
W.SOUK - AHRAS	40 040 019,86	-	253 150 281,70	279 217 045,17
CFR CONSTANTINE				
W.BATNA	276 877 126,20	-	938 065 039,75	947 701 982,63
W.CONSTANTINE	154 332 567,40	-	3 404 504 399,48	3 443 454 597,92
W.KHENCHELA	69 393 638,71	-	204 693 136,33	196 419 016,99
W.MILA	179 759 910,14	-	600 814 902,94	1 956 879 109,87
W.OUM EL BOUAGHI	102 145 604,17	-	759 833 943,09	646 470 868,39
CFR OUARGLA				
W.LAGHOAT	12 676 866,20	-	164 454 359,64	201 676 859,30
W.BISKRA	133 922 988,11	-	739 003 927,48	804 132 334,38
W.TAMANRASSET	526 636,11	-	100 130 639,50	141 240 573,04
W.OUARGLA	12 303 510,26	-	374 946 674,37	489 401 338,40
W.ILLIZI	390 721,40	-	24 526 837,65	52 402 551,64
W.EL OUED	74 600 215,04	-	244 015 674,57	341 938 312,65
W.GHARDAIA	3 411 083,91	-	397 295 031,21	149 743 377,21
CFR ORAN				
W.TLEMCEN	367 102 252,30	-	1 802 225 935,58	2 039 835 172,91
W.SAIDA	7 651 521,16	-	509 700 043,29	514 668 496,81
W.SIDI BEL ABBES	42 913 997,00	-	1 364 755 775,22	1 456 558 966,26
W.MOSTAGANEM	69 520 520,95	-	1 342 478 873,63	1 504 012 173,29
W.MASCARA	19 590 998,94	-	1 524 745 696,18	2 099 090 215,02
W.ORAN	139 587 255,38	-	2 552 184 379,42	465 887 533,16
W.AIN TEMOUCHENT	53 833 954,73	-	1 071 884 124,56	1 093 140 099,83
CENTRES	70 440 608,40	389 507 561,21	24 587 547 890,42	9 469 441 045,02
TOTAL ALGERIE	7 600 200 142,88	389 507 561,21	66 520 104 106,15	67 247 549 442,61

Source: Algérie Poste.

3 - Télécommunications / 3 - Télécommunication Services

Tableau 11 Evolution annuelle de la téléphonie de 2008 à 2012
Table 11 Annual Telephony Development: 2008 to 2012

	2008	2009	2010	2011	2012
Téléphone fixe (Nombre d'abonnés)					
Algérie Télécom					
Abonnés Filaires	2 365 949	1 998 052	2 266 846	2 541 272	2 756 130
Abonnes Wireless Local Loop (boule radio locale)	703 191	578 113	655 885	518 064	533 233
Consortium Algérien des Télécoms (C.A.T)					
Abonnés Filaires	-	-	-	-	-
Abonnes Wireless Local Loop (boule radio locale)	5 588	-	-	-	-
Téléphone Mobile (Nombre d'abonnés)					
Mobilis*	7 703 689	10 079 500	9 446 774	10 515 914	10 622 884
Orascom Télécom - Algérie OTA (Djezzy) **	14 108 857	14 617 642	15 087 393	16 595 233	17 845 669
El Watania (Nedjma)	5 218 926	8 032 682	8 245 998	8 504 779	9 059 150
Nombre total d'abonnés	27 031 472	32 729 824	32 780 165	35 615 926	37 527 703
Taux de pénétration (%)	79,04	91,68	90,30	96,52	99,28

Source: Autorité de Régulation de la Poste et des Télécommunications - ARPT -

* Mobilis (opérateur historique)

** Djezzy a lancé son réseau en Février 2002.

Chapitre XVI: Tourisme	Page	Chapter XVI: Tourism
I - Définitions	293	I - Definitions
II - Mouvements aux frontières	296	II - Movement in Frontiers
Tableau 1: Arrivées aux frontières des visiteurs en provenance de l'étranger par pays d'origine de 2010 à 2012	296	Table 1: Visitors Arrivals in Frontiers from Abroad per Country of Origin: 2010 to 2012
Tableau 2: Nombre d'entrées aux frontières de voyageurs en Algérie par mode de transport de 2008 à 2012	296	Table 2: Travellers' Size in Harbour Entry in Algeria by Means of Transport: 2008 to 2012
Tableau 3: Evolution des entrées aux frontières des maghrébins en Algérie de 2008 à 2012	297	Table 3: Evolution in Harbour Entry of Maghrebian Travellers' in Algeria: 2008 to 2012
Tableau 4: Entrées aux frontières des touristes étrangers par motif de visite de 2010 à 2012	297	Table 4: Foreign Tourists Arrivals in Frontiers per Objective of Trip: 2010 to 2012
Tableau 5: Sorties aux frontières des nationaux par pays de destination - Année 2010 -	298	Table 5: Nationals' Departures in Frontiers per Country: 2010
Tableau 6 : Sorties aux frontières des nationaux par pays de destination - Année 2011 -	298	Table 6: Nationals' Departures in Frontiers per Country: 2011
Tableau 7 : Sorties aux frontières des nationaux par pays de destination - Année 2012 -	299	Table 7: Nationals' Departures in Frontiers per Country: 2012
III - Structures et mouvements hôteliers	299	III - Structure and Hotel Movements
Tableau 8: Répartition de la capacité des hôtels et établissements assimilés par secteur juridique de 2007 à 2011	299	Table 8: Distribution of Hotels Capacity and Assimilated Establishments per Juridical Sector: 2007 to 2011
Tableau 9: Répartition de la capacité des hôtels et établissements assimilés par vocation de 2006 à 2011	300	Table 9: Distribution of Hotels Capacity and Assimilated Establishments per Vocation: 2006 to 2011
Tableau 10: Répartition de la capacité des hôtels et établissements assimilés par catégorie de 2006 à 2011	300	Table 10: Distribution of Hotels' Capacity and Similar Establishments per Category: 2006 to 2011
Tableau 11: Répartition des arrivées et nuitées dans les établissements d'hébergement touristiques selon la nationalité des voyageurs de 2007 à 2012	300	Table 11: Arrivals and Nights Distribution in Touristical Establishments Classified by Travellers' Nationality: 2007 to 2012
Tableau 12: Répartition des nuitées hôtelières par catégorie et par wilaya - Année 2010 -	301	Table 12: Distribution of Nights in Hotels per Category and Wilaya: 2010
Tableau 13: Répartition des nuitées hôtelières par catégorie et par wilaya - Année 2011 -	302	Table 13: Distribution of Nights in Hotels per Category and Wilaya: 2011

(Suite sommaire)

Tableau 14: Répartition des nuitées hôtelières par catégorie et par wilaya - Année 2012 -	303	Table 14: Distribution of Nights in Hotels per Category and Wilaya: 2012
Tableau 15: Répartition des arrivées hôtelières par catégorie et par wilaya - Année 2010 -	304	Table 15: Arrivals Distribution in Hotels per Category and Wilaya: 2010
Tableau 16: Répartition des arrivées hôtelières par catégorie et par wilaya - Année 2011 -	305	Table 16: Arrivals Distribution in Hotels per Category and Wilaya: 2011
Tableau 17: Répartition des arrivées hôtelières par catégorie et par wilaya - Année 2012 -	306	Table 17: Arrivals Distribution in Hotels per Category and Wilaya: 2012
Tableau 18: Répartition des nuitées par pays et régions géographiques (non-résidents) de 2010 à 2012	307	Table 18: Distribution of Whole Nights by Countries and the Geographical Regions (non-residents): 2010 to 2012
Tableau 19: Arrivées des non-résidents dans les établissements d'hébergement touristiques par pays et régions géographiques de 2010 à 2012	308	Table 19: Non-residents' Arrivals in Touristical Establishments by Country and the Geographical Regions: 2010 to 2012
IV - Investissements et agences de tourisme	309	IV - Investments and Tourism Agencies
Tableau 20: Répartition des projets d'investissement par wilaya à fin d'année 2007	309	Table 20: Distribution of Development Projects per Wilaya at the end of 2007
Tableau 21: Répartition des projets d'investissement par wilaya à fin d'année 2008	310	Table 21: Distribution of Development Projects per Wilaya at the end of 2008
Tableau 22: Répartition des projets d'investissement par wilaya à fin d'année 2009	311	Table 22: Distribution of Development Projects per Wilaya at the end of 2009
Tableau 23: Répartition des agences du tourisme et des voyageurs par wilaya - Année 2007 -	312	Table 23: Distribution of Touristical and Travel Agencies per Wilaya: 2007

I - Définitions

Les statistiques concernant le tourisme et l'industrie hôtelière proviennent du Ministère du Tourisme et sont établies à partir de fiches de contrôle statistiques remplies obligatoirement par l'hôtelier.

Ces fiches sont élaborées à partir des documents suivants :

- Les fiches de police remplies par les clients ;
- Le registre des logeurs tenu par l'hôtelier ;
- La main courante. (C'est un registre tenu par un main-courantier placé au niveau du restaurant.).

Quant au dénombrement des voyageurs entrants en Algérie, il est effectué par les services de la police de renseignements et des frontières.

Pour permettre une bonne appréhension des données, il convient de définir certains termes utilisés dans ce chapitre.

Ces définitions sont les suivantes :

Entrée

Le fait pour un voyageur de mettre les pieds sur le territoire national, hors de l'aire de transit; est considéré comme entrant.

Voyageur

On appelle voyageur, toute personne entrant en Algérie, quel que soit le motif de son déplacement; le lieu de son domicile et sa nationalité, exception faite des excursionnistes en croisière maritime.

L'excursionniste en croisière maritime est tout visiteur qui arrive et ressort sur le même bateau et qui y loge pendant toute la durée de son séjour.

Visiteur

On appelle visiteur, toute personne entrant en Algérie, n'y ayant pas sa résidence habituelle et n'y exerçant aucune profession rémunérée. Cette définition couvre deux catégories de visiteurs : Touristes et Excursionnistes.

Touriste

Un touriste est un visiteur temporaire, séjournant au moins 24 heures en Algérie et dont les motifs du voyage peuvent être groupés en :

- Loisirs (vacances, santé, études, religion, sports, ...);
- Affaires, famille, mission et réunion.

Excursionnistes

Un excursionniste est un visiteur temporaire, dont le séjour ne dépasse pas 24 heures en Algérie, y compris les voyageurs en croisière maritime, à l'exclusion des voyageurs qui juridiquement ne pénètrent pas sur le territoire national, ainsi que les frontaliers travaillant en Algérie.

Non-résidents

Ce sont les touristes, les excursionnistes et les voyageurs en transit à l'exclusion des excursionnistes en croisière maritime.

Résidents

Ce sont les voyageurs autres que les Non-résidents et les Excursionnistes en croisière maritime (tous les nationaux sont considérés comme résidents).

Hôtels de tourisme

Ce sont les établissements homologués par le Ministère du Tourisme comme répondant aux normes techniques imposées, conformément à l'arrêté du 23 Novembre 1966, qui prévoit le classement des hôtels en cinq catégories :

- Hôtels de luxe 1ère catégorie : 5 Etoiles ;
- Hôtels de 2ème catégorie : 4 Etoiles ;
- Hôtels de 3ème catégorie : 3 Etoiles ;
- Hôtels de 4ème catégorie : 2 Etoiles ;
- Hôtels de 5ème catégorie : 1 Etoile.

I - Definitions

Statistics concerning tourism and hotel trade coming from the ministry of tourism ; are compiled from statistics checking forms and filled obligatory by the house-keeper .

These checking forms are elaborated from these following documents:

- Registration forms filled by their customers;
- Registration of lodgers by house-keeper;
- Rough book (it is a registration of a main-courantier placed on the lever of a restaurant).

As concerns enumeration of passengers' entering in Algeria made by the police intelligence services and the police - frontier.

It is advisable to define some used terms in this chapter to permit a good date understanding.

The definitions are as follows:

Entry

The passenger who enters Algeria out of transit areas is considered as a comer.

Traveller

A traveller is someone who enters Algeria, no matter is the reason of his move; place of residence and his nationality, except in maritime cruising excursionist.

An excursionist in maritime cruising is every visitor who arrives and leaves in the same boat he lodges in during all his stay.

Visitor

A visitor is someone who enters Algeria without having a usual residence and do not practise any job. This definition concerns two categories of visitors tourists and excursionists.

Tourist

A tourist is a temporary visitor who stays at least 24 hours in Algeria Reasons of travel can be regrouped in :

- Leisure (holidays, health, studies, religion, sport, ...);
- Business, family, mission and meeting.

Excursionists

An excursionists is a temporary visitor whose stay does not exceed 24 hours in Algeria including maritime cruising travellers and excluding those who do not enter the national territory juridically, as (frontiersmen) working in Algeria.

Non - residents

The non-residents are tourists, excursionists and travellers in transit excluding maritime cruising excursionists.

Residents

They are travellers other than the non-residents and maritime cruising excursionists (all nationals are considered as residents)

Hotels of tourism

There are institutions officially, confirmed by the Ministry of Tourism in conformity with imposed technical rules according to the decree of November; 23 Th, 1966 that predicts the classification of hotels in five categories :

- 1 st category Luxury hotels:5 Stars;
- 2 nd category hotels: 4 Stars;
- 3 rd category hotels: 3 Stars;
- 4 th category hotels: 2 Stars;
- 5 th category hotels: 1 Star.

Hôtels de voyageurs

Ce sont les établissements non homologués par le Ministère du tourisme dans l'une des catégories citées -dessus.

En 1979 la définition des hôtels de voyageurs a été modifiée, seuls ont été recensés statistiquement, ceux présentant un intérêt touristique certain, c'est-à-dire, ceux obtenant un maximum de 500 nuitées de Non-résidents par an.

Chambre

On appelle chambre, toute pièce considérée par les Commissions d'Hygiène et de Tourisme comme pouvant donner lieu à location.

Lits

Ne sont comptabilisés que les lits pouvant donner lieu à location, qu'ils soient ou non installés en permanence, sont inclus les lits mis en place exceptionnellement dans une chambre pour les enfants ou autres.

Place-lit

Le nombre de places-lits représente le maximum de clients que peut héberger un établissement.

Arrivée

C'est l'installation d'un voyageur dans un établissement hôtelier, classé ou non, pour y être hébergé moyennant paiement. Tout client n'arrive qu'une fois dans un établissement pour une période déterminée par sa date d'arrivée et sa date de départ.

Nuitée

C'est l'unité de mesure de l'hébergement d'un client, elle mesure la durée auquel l'hébergement d'un client a donné lieu, chaque fois qu'il a passé de nuits dans l'établissement..

Durée moyenne de séjour

On appelle durée moyenne de séjour, le nombre moyen de nuitées effectuées par un client arrivé dans un établissement. La durée moyenne de séjour est égale, pour l'année considérée, au rapport du nombre de nuitées annuelles sur le nombre d'arrivées annuelles.

Variables concernant le taux d'occupation

Les taux d'occupation fournissent des informations sur les différences d'utilisation existant entre les divers types d'hébergement et indiquent les aspects saisonniers lorsqu'ils sont calculés sur une base mensuelle.

Taux d'occupation net par place-lits

Le taux d'occupation net par place lits au cours d'un mois est obtenu en divisant le total des nuitées par le produit des place-lits offertes par le nombre de jours où les lits sont effectivement disponibles (indépendamment des fermetures saisonnières ou d'autres fermetures temporaires).

Formule Un = (P/Gd) x 100: Où P est le nombre de nuitées enregistrées pendant le mois (ou l'année) et Gd le nombre de journées lits effectivement disponibles.

b) Taux d'occupation brut par place lits

Le taux d'occupation brut par place lits au cours d'un mois est obtenu en divisant le total des nuitées par le produit des place lits offertes par le nombre de jours du mois correspondant (appelée parfois lits nuits).

Formule Ue = P/Gp) x 100: Où Gp est le nombre de place lits potentiels.

Hotels of travellers

There are institutions of lodging not officially endorsed by the Ministry of Tourism in one of above mentioned categories

In 1970, the definition concerning hotels of travellers will be modified. Only the census of those presenting a certain touristic interest will be taken statistically That is to say, those that have a maximum of 500 whole nights of non-residents per year.

Room

A chamber is every room considered by Tourism and Hygiene Commissions for renting.

Bed

Only beds for renting are accounted whether they are or not set up in permanence including beds set up exceptionally in nurseries or others.

Bed-place

The Number of Bed-Places represents the maximum of customers that the institution can be lodged.

Arrival

It is the installation of a traveller in a hotel institution; classified or not to be lodged in with payment. Every client arrives only once in an institution for a determined period by his arrival date and a departure one

Whole night

It is a unity, of measure of customer's lodging. It measures the duration of the customer's lodging each time, his passing the night in this establishment.

Average duration of a stay

We call an average duration of a stay, the average number of whole night of spent by an arrived client. The average duration of a stay is equal for the considered year to the ratio of annual whole nights out of annual arrivals number.

Variables Concerning Occupancy Rate

The occupancy rates give information about different uses existing between varied lodging and indicate seasonal aspects when calculated on monthly basis.

Net Occupancy Rate per Bed-Places

The net occupancy rate per bed-places in a month is obtained by dividing the total of nights per the product of bed-places offered by the number of days where beds are really vacant (independently of seasonal closings or other temporary closings).

Formula Un = (P/Gd) x 100: Where P is the number of total nights registered in the month (or the year) and Gd the number of days really vacant.

b) Crude Occupancy Rate per Bed-Places

The crude occupancy rate per bed-places during a month is obtained by dividing the total of nights per product of bed-places offered per number of days of the corresponding month (called sometimes nights or stays).

Formula Ue = P/Gp) x 100: Where Gp is the number of potential bed-places.

c) Taux d'occupation net des chambres

En ce qui concerne les hôtels et les établissements assimilés, le taux d'occupation des chambres permet de mesurer l'utilisation des capacités plus efficacement que le taux d'occupation en termes de lits, car une chambre avec un double lits est très souvent occupée par une seule personne.

Ce taux est calculé en divisant le nombre total des chambres utilisées pendant le mois (somme des chambres louées par jour) par le nombre moyen de chambres disponibles pour le mois.

Formule = $Vn = (Q/Hd) \times 100$: Où Q est la somme mensuelle (ou annuelle) des chambres occupées et Hd le nombre de chambres effectivement disponibles, compte tenu des fermetures saisonnières ou d'autres fermetures temporaires.

d) Taux brut des chambres

Ce taux peut être calculé de la même façon que pour les place-lits

Oasis sahariennes

Sont considérées comme telles; toutes villes situées dans les wilayas de Ouargla, El-Oued, Ghardaïa, Laghouat, Tamanrasset, Bèchar, Adrar, Illizi, Tindouf, ainsi que Biskra et Bou-Sâada.

Stations balnéaires

Sont considérées comme stations balnéaires, les localités situées en bordure de mer, possédant au moins un établissement hôtelier à caractère saisonnier ou non, à l'exception des chefs-lieux de wilayas et des ports pouvant recevoir des navires de commerce à quai.

Stations thermales

Sont considérées comme stations thermales; les localités possédant une source thermale en exploitation et au moins un établissement hôtelier.

Stations de sports d'hiver

Sont considérées comme stations de sports d'hiver; les localités où il existe un champ de neige skiable équipé de remontées mécaniques et possédant au moins un établissement hôtelier classé.

Les tableaux de cette section présentent d'une part, les flux dans l'hôtellerie algérienne prise dans son ensemble et, d'autre part les flux particuliers des stations balnéaires, des Oasis, et des sports d'hiver.

c) Net Room Occupancy Rate

With regard to this matter hotels and similar establishments, rooms occupancy rate permits to measure the use of capacities more effectively than the occupancy rate in words of beds, as one room with a double bed is more often occupied by one person.

This rate is calculated by dividing the total number of rooms used during the month (the total of rooms rented per day) per the number of average vacant rooms per month.

Formula = $Vn = (Q/Hd) \times 100$: Where Q is the monthly (or annually) total of occupied rooms and Hd the number of effectively vacant rooms, taking into account seasonal closings or other temporary closings.

d) Crude Rooms Rate

This rate may be calculated in the same way as bed-places.

Saharian oasis

Considered as such all towns located in wilayate: Ouargla, El-Oued, Ghardaïa, Laghouat, Tamanrasset, Bechar, Adrar, Illizi, Tindouf, just as Biskra and Bou-Sâada.

Watering places

Considered as watering places localities located in sea border having at least one hotel institution, with or without seasonal character, excluding chief-towns and harbours that can receive merchant ships.

Spas

Considered as spas; localities having mineral spring in exploitation and at least one hotel institution.

Stations of winter sports

Considered as stations of winter sports localities where skiing field of snow exist; equipped with mechanical climbs and having at least one classified hotel institution.

On the one hand, tables of this section present flows of the Algerian hostelry taken as whole and on the other hand particular flows of watering places spas, oasis and winter sports.

II - Mouvements aux frontières

II - Movement in Frontiers

Tableau 1: Arrivées aux frontières des visiteurs en provenance de l'étranger par pays d'origine de 2010 à 2012
Table 1: Visitors Arrivals in Frontiers from Abroad per Country of Origin: 2010 to 2012

Pays	2010	2011	2012
Afrique dont :	329 997	582 995	635 237
Libye	19 313	28 615	25 850
Maroc	17 115	17 218	21 125
Tunisie	245 222	485 033	531 596
Mali	30 648	34 478	35 752
Mauritanie	4 318	3 445	4 435
Niger	463	1 068	2 200
Asie	72 083	86 921	94 725
Japon	3 325	3 572	3 568
Chine	17 529	20 153	25 383
Autres Pays de l'Asie Occidentale	30 687	32 507	40 318
Autres Pays d'Asie	20 542	30 689	25 456
Amérique	10 495	12 265	11 844
Mexique	370	393	525
Canada	3 151	4 063	3 844
U.S.A.	3 921	4 699	5 014
Argentine	376	275	256
Brésil	522	458	452
Autres Pays d'Amérique	2 155	2 377	1 753
Europe dont :	241 637	218 629	239 578
Danemark	441	450	462
Grande Bretagne	8 024	7 992	7 412
Suède	1 227	1 257	1 285
Norvège	660	935	687
Espagne	25 633	28 051	33 049
Italie	16 886	19 127	23 070
Autriche	1 037	1 121	1 292
Belgique	6 414	5 889	6 319
France	140 129	112 241	119 518
Allemagne	9 244	9 492	9 937
Suisse	2 873	2 822	3 075
Pays-Bas	1 764	1 541	1 490
Turquie	9 783	9 653	10 369
Océanie dont :	775	832	571
Australie	667	687	474
Régions non spécifiées *	1 415 509	1 493 245	1 652 101
Total Général	2 070 496	2 394 887	2 634 056

Source: Ministère du Tourisme.

* Résidents Algériens à l'Étranger.

Tableau 2: Nombre d'entrées aux frontières de voyageurs en Algérie par mode de transport de 2008 à 2012
Table 2: Travellers' Size in Harbour Entry in Algeria by Means of Transport: 2008 to 2012

Mode	2008	2009	2010	2011	2012
Air
Route
Mer
Total	1 771 749	1 911 506	2 070 496	2 394 887	2 634 056

Source: Ministère du Tourisme.

Tableau 3: Evolution des entrées aux frontières des maghrébins en Algérie de 2008 à 2012
Table 3: Evolution in Harbour Entry of Maghrebian Travellers' in Algeria: 2008 to 2012

Pays	2008	2009	2010	2011	2012
Maroc	14 852	17 300	17 115	17 218	21 125
Tunisie	148 157	197 911	245 222	485 033	531 596
Libye	13 940	16 359	19 313	28 615	25 850
Mauritanie	4 043	4 450	4 318	3 445	4 435
Total	180 992	236 020	285 968	534 311	583 006

Source: Ministère du Tourisme.

Tableau 4: Entrées aux frontières des touristes étrangers par motif de visite de 2010 à 2012
Table 4: Foreign Tourists Arrivals in Frontiers per Objective of Trip: 2010 to 2012

Région et pays	Mission			Affaires			Loisirs			Total		
	2010	2011	2012	2010	2011	2012	2010	2011	2012	2010	2011	2012
Afrique dont :	1 262	453	267	34 317	32 071	35 066	294 418	550 471	599 904	329 997	582 995	635 237
Afrique du Nord	810	241	129	20 935	19 807	21 240	259 905	510 818	557 202	21 745	530 866	578 571
Maroc	119	20	24	8 703	8 951	9 706	8 293	8 247	11 395	17 115	17 218	21 125
Tunisie	389	220	82	10 312	10 195	10 431	234 521	474 618	521 083	245 222	485 033	531 596
Libye	302	1	23	1 920	661	1 103	17 091	27 953	24 724	19 313	28 615	25 850
Afrique de l'Ouest	112	17	17	6 315	6 227	8 039	29 002	32 747	34 331	35 429	38 991	42 387
Mali	83	13	6	3 262	2 971	3 876	27 303	31 494	31 870	30 648	34 478	35 752
Mauritanie	12	1	6	2 771	2 541	2 624	1 535	903	1 805	4 318	3 445	4 435
Niger	17	3	5	282	715	1 539	164	350	656	463	1 068	2 200
Autres pays d'Afrique	340	195	121	7 067	6 037	5 787	5 511	6 906	8 371	340	13 138	14 279
Amérique dont :	154	63	53	9 765	11 591	11 279	576	511	512	10 495	12 165	11 844
Amérique du Nord	74	38	44	6 884	8 658	8 919	484	459	420	7 442	9 155	9 383
Mexique	2	0	1	360	382	510	8	11	14	370	393	525
Canada	31	8	8	2 998	3 912	3 694	122	143	142	3 151	4 063	3 844
U.S.A	41	30	35	3 526	4 364	4 715	354	305	264	3 921	4 699	5 014
Amérique du Sud	17	13	6	838	704	673	43	16	29	898	733	708
Argentine	11	10	0	350	262	249	15	3	7	376	275	256
Brésil	6	3	6	488	442	424	28	13	22	522	458	452
Autres pays d'Amérique	63	12	3	2 043	2 329	1 687	49	36	63	2 155	2 377	1 753
Asie / Océanie dont :	650	683	503	40 558	53 289	52 973	963	1 274	1 502	42 171	55 246	54 978
Japon	70	35	36	2 958	3 366	3 442	297	171	90	3 325	3 572	3 568
Chine	93	262	90	17 381	19 475	24 616	55	416	677	17 529	20 153	25 383
Océanie	9	4	1	720	792	527	46	36	43	775	832	571
Australie	8	4	0	619	648	438	40	35	36	667	687	474
Nouvelle Zélande	1	0	1	101	144	89	6	1	7	108	145	97
Autres pays d'Asie	478	382	376	19 499	29 656	24 388	565	651	692	20 542	30 689	25 456
Europe dont :	6 843	2 549	2 300	159 000	143 139	150 288	75 794	72 941	86 990	241 637	218 629	239 578
Europe du Nord	193	130	48	9 432	10 195	8 858	1 063	698	1 301	10 688	11 023	10 207
Danemark	9	43	0	404	394	401	28	13	61	441	450	462
Finlande	6	2	4	301	369	329	29	18	28	336	389	361
Norvège	13	9	5	606	906	643	41	20	39	660	935	687
Suède	52	17	3	992	1 162	1 218	183	78	64	1 227	1 257	1 285
Grande Bretagne	113	59	36	7 129	7 364	6 267	782	569	1 109	8 024	7 992	7 412
Europe du Sud	1 206	272	316	35 912	36 540	43 996	12 065	16 498	20 024	49 183	53 310	64 336
Grèce	18	16	10	497	513	885	10	19	65	525	548	960
Italie	285	131	154	13 053	12 274	15 062	3 548	6 722	7 854	16 886	19 127	23 070
Portugal	293	47	36	5 019	4 682	5 970	827	855	1 251	6 139	5 584	7 257
Espagne	610	78	116	17 343	19 071	22 079	7 680	8 902	10 854	25 633	28 051	33 049
Europe Occidentale	4 613	1 600	1 329	96 013	77 211	76 698	61 028	54 388	63 740	161 654	133 199	141 767
Autriche	31	16	1	856	1 018	1 158	150	87	133	1 037	1 121	1 292
Belgique	283	83	18	4 767	4 861	5 020	1 364	945	1 281	6 414	5 889	6 319
France	3 785	1 305	1 160	79 710	59 929	58 743	56 634	51 007	59 615	140 129	112 241	119 518
Allemagne	352	149	129	7 086	7 549	7 745	1 806	1 794	2 063	9 244	9 492	9 937
Luxembourg	2	0	0	143	74	125	48	19	11	193	93	136
Pays Bas	85	16	9	1 371	1 388	1 308	308	137	173	1 764	1 541	1 490
Suisse	75	31	12	2 080	2 392	2 599	718	399	464	2 873	2 822	3 075
Europe de l'Est	248	193	171	8 989	8 790	9 052	546	670	1 146	9 783	9 653	10 369
Turquie	248	193	171	8 989	8 790	9 052	546	670	1 146	9 783	9 653	10 369
Autres pays d'Europe	583	354	436	8 654	10 403	11 684	1 092	687	779	9 237	11 444	12 899
Moyen Orient	607	193	202	25 034	27 599	26 798	5 046	4 715	13 318	30 687	32 507	40 318
Total Général	9 516	3 941	3 325	268 674	267 789	276 404	376 797	629 912	702 226	654 987	901 642	981 955

Source: Ministère du Tourisme.

Tableau 5: Sorties aux frontières des nationaux par pays de destination -Année 2010-
Table 5: Nationals' Departures in Frontiers per Country: 2010

Pays	Janv.	Fév.	Mars	Avril	Mai	Juin	Juil.	Août	Sept.	Oct.	Nov.	Déc.	Total
<i>Allemagne</i>	839	358	167	970	564	674	1 067	1 996	829	971	730	712	9 877
<i>Arabie Saoudite</i>	8	1 392	20 629	4 866	10 314	8 077	4 161	41 606	25 762	3 840	26 629	64	147 348
<i>Belgique</i>	187	123	140	273	468	438	562	5 322	837	620	491	836	10 297
<i>Canada</i>	360	281	464	348	431	589	674	367	1 194	660	535	657	6 560
<i>Egypte</i>	6	109	175	172	279	297	734	3 115	978	496	511	810	7 682
<i>Emirats Arabes Unis</i>	2 361	1 533	1 076	904	981	797	766	1 322	1 110	833	782	1 103	13 568
<i>Espagne</i>	6 235	4 254	4 030	4 250	4 861	5 109	8 952	14 064	7 488	4 764	4 955	3 745	72 707
<i>France</i>	31 755	14 537	14 447	17 967	30 872	24 871	33 646	34 108	47 408	39 998	30 503	27 439	347 551
<i>Grande Bretagne</i>	723	558	427	901	779	652	939	1 808	1 645	1 128	1 051	1 246	11 857
<i>Italie</i>	823	499	732	1 058	1 002	1 285	3 294	2 187	1 431	1 256	932	858	15 357
<i>Jordanie</i>	890	40	121	112	128	120	97	95	58	174	145	139	2 119
<i>Liban</i>	305	359	120	137	214	126	406	163	136	128	115	143	2 352
<i>Libye</i>	2 834	1 452	1 923	1 764	1 971	2 077	3 067	2 230	2 156	1 846	1 627	2 196	25 143
<i>Mali</i>	305	121	238	185	167	44	160	217	163	170	247	210	2 227
<i>Maroc</i>	6 017	4 330	4 290	4 089	5 820	4 560	6 169	5 906	6 259	4 894	3 582	4 687	60 603
<i>Mauritanie</i>	25	30	39	45	27	31	36	40	50	58	37	57	475
<i>Niger</i>	304	281	100	272	119	71	289	192	276	316	314	393	2 927
<i>Qatar</i>	2 600	396	1 488	2 994	2 172	2 058	2 031	3 851	2 368	3 174	1 946	2 476	27 554
<i>Russie</i>	19	2	6	4	8	10	17	5	5	36	0	1	113
<i>Sénégal</i>	11	6	59	8	25	10	21	0	0	39	47	29	255
<i>Suisse</i>	297	137	436	294	267	169	357	406	317	232	248	258	3 418
<i>Syrie</i>	1 164	1 115	2 048	1 743	1 377	1 208	1 587	2 976	854	1 410	1 201	1 550	18 233
<i>Tunisie</i>	76 226	47 097	45 444	12 157	56 513	62 343	155 728	187 743	59 491	75 014	61 667	68 942	908 365
<i>Turquie</i>	4 301	22	4 913	4 691	4 506	4 364	7 450	8 043	3 936	5 212	3 849	4 011	55 298
<i>Autres pays</i>	461	1 082	277	331	233	1 954	224	463	200	124	101	135	5 585
Total	139 056	80 114	103 789	60 535	124 098	121 934	232 434	318 225	164 951	147 393	142 245	122 697	1 757 471

Source: Ministère du Tourisme.

Tableau 6: Sorties aux frontières des nationaux par pays de destination -Année 2011-
Table 6: Nationals' Departures in Frontiers per Country: 2011

Pays	Janv.	Fév.	Mars	Avril	Mai	Juin	Juil.	Août	Sept.	Oct.	Nov.	Déc.	Total
<i>Allemagne</i>	744	495	483	682	563	526	911	1 447	1 488	921	789	631	9 680
<i>Arabie Saoudite</i>	0	9 128	17 717	11 981	6 673	9 494	10 590	61 755	5 676	19 592	18 673	11 584	182 863
<i>Belgique</i>	614	524	478	603	578	465	888	757	1 327	605	0	805	7 644
<i>Canada</i>	726	363	337	459	562	629	1 029	1 289	1 247	693	614	774	8 722
<i>Egypte</i>	279	143	475	480	308	255	613	938	471	389	418	476	5 245
<i>Emirats Arabes Unis</i>	671	1 312	1 284	1 649	1 064	741	947	1 616	1 537	1 140	1 015	1 358	14 334
<i>Espagne</i>	7 136	5 456	4 742	4 532	4 223	3 615	9 463	16 533	9 611	5 997	13 112	7 233	91 653
<i>France</i>	35 920	22 582	32 517	34 832	38 175	26 769	37 095	52 011	73 582	36 592	34 814	37 787	462 676
<i>Grande Bretagne</i>	1 365	804	784	1 387	829	938	1 085	1 439	2 070	1 283	1 244	1 179	14 407
<i>Italie</i>	996	677	1 325	1 016	784	948	1 487	1 316	2 048	1 333	988	1 095	14 013
<i>Jordanie</i>	40	15	117	129	75	59	59	99	95	95	143	199	1 125
<i>Liban</i>	170	47	109	192	59	103	214	185	193	146	119	101	1 638
<i>Libye</i>	2 428	1 626	43	52	39	67	34	39	0	4	8	123	4 463
<i>Mali</i>	97	348	253	292	264	210	287	129	194	286	444	269	3 073
<i>Maroc</i>	7 820	3 466	4 617	5 283	4 455	4 539	7 238	4 921	5 279	5 893	5 030	5 950	64 491
<i>Mauritanie</i>	40	32	18	15	12	8	45	28	11	47	29	63	348
<i>Niger</i>	503	501	571	576	559	260	627	305	958	566	223	314	5 963
<i>Qatar</i>	1 982	2 581	3 140	3 250	2 999	2 166	3 227	4 652	3 299	3 333	2 968	1 552	35 149
<i>Russie</i>	12	17	2	0	0	0	13	42	141	30	46	0	303
<i>Sénégal</i>	30	86	34	29	16	16	13	24	5	156	47	34	490
<i>Suisse</i>	301	165	207	314	161	167	288	363	342	227	244	262	3 041
<i>Syrie</i>	1 069	1 008	1 678	1 521	837	733	726	1 836	702	899	570	949	12 528
<i>Tunisie</i>	92 741	23 443	29 277	46 423	39 157	42 429	68 153	60 910	60 324	50 647	44 914	135 263	693 681
<i>Turquie</i>	3 377	3 435	6 818	7 161	5 236	5 579	9 198	8 343	6 024	6 557	5 176	7 212	74 116
<i>Autres pays</i>	84	58	105	353	162	68	161	834	256	120	708	99	3 008
Total	159 145	78 312	107 131	123 211	107 790	100 784	154 391	221 811	176 880	137 551	132 336	215 312	1 714 654

Source: Ministère du Tourisme.

Tableau 7: Sorties aux frontières des nationaux par pays de destination -Année 2012-
Table 7: Nationals' Departures in Frontiers per Country: 2012

Pays	Janv.	Fév.	Mars	Avril	Mai	Juin	Juil.	Août	Sept.	Oct.	Nov.	Déc.	Total
Allemagne	685	503	508	627	541	789	1 260	1 728	1 885	818	1 046	351	10 741
Arabie Saoudite	0	27 974	21 104	9 390	11 913	13 819	35 526	54 983	374	35 348	136	0	210 567
Belgique	838	687	721	554	976	754	751	677	892	826	901	479	9 056
Canada	982	530	633	560	611	868	1 327	1 336	1 541	783	759	382	10 312
Egypte	559	616	845	611	513	664	1 121	894	705	677	560	416	8 181
Emirats Arabes Unis	1 945	1 504	1 609	1158	980	861	1 085	972	1 962	969	1 443	919	15 407
Espagne	4 492	4 126	12 629	5 264	3 667	5 585	8 236	5 870	14 756	5 083	5 022	3 149	77 879
France	57 838	26 064	49 282	28 686	42 427	33 168	53 539	41 512	83 816	41 308	52 496	23 394	533 530
Grande Bretagne	1 602	1 024	908	1 262	867	1 175	1 159	1 038	2 355	891	1 338	587	14 206
Italie	2 541	720	835	840	839	978	1 334	1 062	2 665	1 013	1 087	549	14 463
Jordanie	120	115	229	157	122	112	200	155	107	166	133	121	1 737
Liban	178	178	136	132	175	217	173	198	201	85	101	79	1 853
Libye	0	0	27	19	38	101	137	153	209	91	167	93	1 035
Mali	459	128	180	546	22	13	101	66	134	96	139	65	1 949
Maroc	6 370	3 407	14 300	5 955	5 356	6 584	5 848	5 405	8 747	4 777	5 822	4 111	76 682
Mauritanie	49	22	47	51	19	25	47	13	57	38	77	16	461
Niger	414	786	874	314	104	843	889	541	274	679	1 107	544	7 369
Qatar	2 898	3 090	3 688	3 907	1 224	1 293	2 010	1 925	1 835	1 177	1 220	789	25 056
Russie	5	17	9	18	50	116	63	116	83	30	18	20	545
Sénégal	45	21	20	18	61	15	44	37	70	61	46	39	477
Suisse	332	216	199	236	200	278	306	307	441	206	325	126	3 172
Syrie	749	747	742	817	717	631	485	147	388	376	1 779	86	7 664
Tunisie	105 295	35 067	45 952	58 109	45 517	57 471	81 875	47 377	115 929	51 287	69 825	66 802	780 506
Turquie	7 637	6 145	8 605	8 050	7 574	8 791	10 190	7 652	11 483	8 381	7 481	3 828	95 817
Autres pays	112	93	61	134	61	245	268	176	441	126	115	61	1 893
Total	196 145	113 780	164 143	127 415	124 574	135 396	207 974	174 340	251 350	155 292	153 143	107 006	1 910 558

Source: Ministère du Tourisme.

III - Structures et mouvements hôteliers

III - Structure and Hotel Movements

Tableau 8: Répartition de la capacité des hôtels et établissements assimilés par secteur juridique de 2007 à 2011

Table 8: Distribution of Hotels Capacity and Assimilated Establishments per Juridical Sector: 2007 to 2011

Secteur	2007	2008	2009	2010	2011
	<i>Nombre d'hôtels et établissements assimilés</i>				
Public	83	90	97	65	68
Collectivités locales	59	59	49	36	36
Privé	998	998	1 005	1 045	1 071
Mixte	-	-	-	6	9
Total	1 140	1 147	1 151	1 152	1 184
Secteur	<i>Nombre de place de lits</i>				
	2007	2008	2009	2010	2011
Public	22 000	22 226	22 436	15 597	15 657
Collectivités locales	2 627	2 650	2 062	2 118	2 118
Privé	60 373	61 000	61 885	71 184	71 484
Mixte	-	-	-	3 478	3 478
Total	85 000	85 876	86 383	92 377	92 737

Source: Ministère du Tourisme.

Tableau 9: Répartition de la capacité des hôtels et établissements assimilés par vocation de 2006 à 2011
Table 9: Distribution of Hotels Capacity and Assimilated Establishments per Vocation: 2006 to 2011

Vocation	Nombre de place lits					
	2006	2007	2008	2009	2010	2011
Urbaine	44 561	44 592	44 700	44 905	52 085	52 445
Balnéaire	23 148	23 248	23 500	23 804	31 322	31 322
Saharienne	11 639	11 639	11 639	11 649	3 770	3 770
Thermale	4 608	4 608	4 918	4 906	4 111	4 111
Climatique	913	913	1 119	1 119	1 089	1 089
Total	84 869	85 000	85 876	86 383	92 377	92 737

Source: Ministère du Tourisme.

Tableau 10: Répartition de la capacité des hôtels et établissements assimilés par catégorie de 2006 à 2011
Table 10: Distribution of Hotels' Capacity and Similar Establishments per Category: 2006 to 2011

Catégorie d'établissements	Nombre de Place Lits					
	2006	2007	2008	2009	2010	2011
1° Catégorie	5 455	5 455	5 455	5 455	4 948	4 948
2° Catégorie	3 743	3 743	3 743	3 950	3 560	3 750
3° Catégorie	11 225	11 225	11 601	11 700	13 090	13 180
4° Catégorie	5 843	5 843	5 843	6 044	8 070	8 070
5° Catégorie	2 378	2 378	2 378	2 378	3 804	3 804
6° Catégorie	56 225	56 356	56 856	56 856	58 905	58 985
Total	84 869	85 000	85 876	86 383	92 377	92 737

Source: Ministère du Tourisme

Tableau 11: Répartition des arrivées et nuitées dans les établissements d'hébergement touristique selon la nationalité des voyageurs de 2007 à 2012
Table 11: Arrivals and Nights Distribution in Touristical Establishments Classified by Travellers' Nationality: 2007 to 2012

	Nuitées					
	2007	2008	2009	2010	2011	2012
Total des non résidents*	573 855	595 747	674 456	754 103	845 367	936 631
Résidents de nationalité algérienne	4 503 439	4 705 524	4 921 547	5 141 663	5 435 427	5 650 171
Résidents de nationalité étrangère	42 646	45 272	49 825	43 568	48 678	53 379
Total des résidents	4 546 085	4 750 796	4 971 372	5 185 231	5 484 105	5 703 550
Ensemble	5 119 940	5 346 543	5 645 828	5 939 334	6 329 472	6 640 181
	Arrivées					
	2007	2008	2009	2010	2011	2012
Total des non résidents	232 611	253 048	283 989	317 278	350 713	384 148
Résidents de nationalité algérienne	2 770 237	2 893 002	3 039 999	3 189 508	3 388 570	3 549 654
Résidents de nationalité étrangère	20 252	21 576	23 946	21 191	23 067	25 701
Total des résidents	2 790 489	2 914 578	3 063 945	3 210 699	3 411 637	3 575 355
Ensemble	3 023 100	3 167 626	3 347 934	3 527 977	3 762 350	3 959 503

Source: Ministère du Tourisme.

*NB: A partir de 2003, il est à noter que la rubrique Total des non résidents comprend les algériens résidant à l'étranger, antérieurement comptabilisés parmi les résidents.

Tableau 12: Répartition des nuitées hôtelières par catégorie et par wilaya - Année 2010 -
Table 12: Distribution of Nights in Hotels per Category and Wilaya: 2010

<i>Wilaya / Catégorie</i>	<i>5 étoiles</i>	<i>4 étoiles</i>	<i>3 étoiles</i>	<i>2 étoiles</i>	<i>1 étoile</i>	<i>Non classé</i>	<i>Total</i>
<i>Adrar</i>	0	0	34 743	0	0	21 634	56 377
<i>Chlef</i>	0	0	0	3 853	10 170	25 357	39 380
<i>Laghouat</i>	0	0	22 545	2 540	0	46 878	71 963
<i>Oum El Bouaghi</i>	0	33 693	0	0	0	61 884	95 577
<i>Batna</i>	0	19 488	17 411	23 173	2 453	14 479	77 004
<i>Béjaia</i>	0	24 231	35 672	20 714	14 392	174 544	269 553
<i>Biskra</i>	0	2	48 500	13 774	18 253	72 953	153 482
<i>Béchar</i>	0	0	44 754	12 785	0	32 817	90 356
<i>Blida</i>	0	10 298	0	25 231	0	53 246	88 775
<i>Bouira</i>	0	0	9 572	13 131	0	26 906	49 609
<i>Tamanrasset</i>	0	0	22 677	0	0	30 455	53 132
<i>Tébessa</i>	0	0	0	0	0	58 126	58 126
<i>Tlemcen</i>	0	28 726	41 037	12 337	23 801	134 431	240 332
<i>Tiaret</i>	0	7 574	0	26 529	0	41 762	75 865
<i>Tizi Ouzou</i>	0	48 496	62 739	32 229	23 675	84 020	251 159
<i>Alger</i>	205 263	10 359	50 293	111 200	78 826	276 341	732 282
<i>Djelfa</i>	0	0	2 543	4 804	0	99 001	106 348
<i>Jijel</i>	0	0	0	0	0	89 760	89 760
<i>Sétif</i>	0	34 756	68 447	54 645	37 593	111 757	307 198
<i>Saida</i>	0	0	16 963	0	0	30 644	47 607
<i>Skikda</i>	0	36 864	10 448	8 264	3 616	40 783	99 975
<i>Sidi Bel Abbes</i>	0	0	17 827	0	26 916	25 375	70 118
<i>Annaba</i>	50 884	41 982	72 570	24 517	13 007	148 336	351 296
<i>Guelma</i>	0	0	61 274	94 276	0	56 825	212 375
<i>Constantine</i>	0	46 114	29 048	24 564	22 444	69 198	191 368
<i>Médéa</i>	0	0	12 089	2	62	18 234	30 387
<i>Mostaganem</i>	0	0	0	0	0	50 156	50 156
<i>M'sila</i>	0	19 014	47 972	0	0	64 885	131 871
<i>Mascara</i>	0	0	53 630	31 410	0	228 082	313 122
<i>Ouargla</i>	0	19 617	39 520	0	4	76 405	135 546
<i>Oran</i>	0	0	0	0	0	122 657	122 657
<i>El bayadh</i>	0	0	0	0	0	22 013	22 013
<i>Illizi</i>	0	0	0	0	0	9 642	9 642
<i>Bordj Bou Arreridj</i>	0	0	0	0	0	119 823	119 823
<i>Boumerdes</i>	0	0	0	2 620	7 573	135 659	145 852
<i>El – Tarf</i>	0	0	0	3 155	6 997	63 509	73 661
<i>Tindouf</i>	0	0	0	0	0	30 354	30 354
<i>Tissemsilt</i>	0	0	0	0	9 706	23 828	33 534
<i>El Oued</i>	2 835	1 526	31 297	13 444	0	21 843	70 945
<i>Khenchela</i>	0	0	0	0	0	28 667	28 667
<i>Souk – Ahras</i>	0	0	9 022	0	0	23 256	32 278
<i>Tipaza</i>	0	0	13 905	0	0	313 979	327 884
<i>Mila</i>	0	0	0	0	0	34 842	34 842
<i>Ain-Defla</i>	0	0	62 205	3	10 732	18 705	91 645
<i>Naama</i>	0	0	21 571	0	0	29 947	51 518
<i>Ain-Témouchent</i>	0	15	52 917	0	8	29 813	82 753
<i>Ghardaia</i>	0	0	2 147	7 651	5 314	78 511	93 623
<i>Relizane</i>	0	0	0	0	0	27 544	27 544
Total	258 982	382 755	1 015 338	566 851	315 542	3 399 866	5 939 334

Source: Ministère du Tourisme.

Tableau 13: Répartition des nuitées hôtelières par catégorie et par wilaya - Année 2011 -
Table 13: Distribution of Nights in Hotels per Category and Wilaya: 2011

<i>Wilaya / Catégorie</i>	<i>5 étoiles</i>	<i>4 étoiles</i>	<i>3 étoiles</i>	<i>2 étoiles</i>	<i>1 étoile</i>	<i>Non classé</i>	<i>Total</i>
<i>Adrar</i>	0	0	40 342	0	0	26 805	67 147
<i>Chlef</i>	0	0	0	5 438	11 754	26 392	43 584
<i>Laghouat</i>	0	0	20 639	7 487	0	48 416	76 542
<i>Oum El Bouaghi</i>	0	38 453	0	0	0	73 369	111 822
<i>Batna</i>	0	21 020	21 291	25 269	2 931	16 572	87 083
<i>Béjaia</i>	0	27 654	39 218	25 011	15 823	193 431	301 137
<i>Biskra</i>	0	2	54 415	14 722	18 057	76 061	163 257
<i>Béchar</i>	0	0	47 821	15 194	0	36 061	99 076
<i>Blida</i>	0	9 615	0	25 374	0	52 843	87 832
<i>Bouira</i>	0	0	3 062	16 481	6 842	28 819	55 204
<i>Tamanrasset</i>	0	0	25 302	0	0	39 034	64 336
<i>Tébessa</i>	0	0	0	0	0	55 530	55 530
<i>Tlemcen</i>	0	25 883	40 465	13 744	24 989	122 899	227 980
<i>Tiaret</i>	0	8 387	0	26 454	0	38 788	73 629
<i>Tizi Ouzou</i>	0	53 070	67 052	35 811	24 628	80 503	261 064
<i>Alger</i>	210 237	13 027	59 158	118 041	85 482	285 343	771 288
<i>Djelfa</i>	0	0	3 804	5 513	0	92 021	101 338
<i>Jijel</i>	0	0	0	0	0	97 323	97 323
<i>Sétif</i>	0	38 223	70 934	56 690	40 427	115 416	321 690
<i>Saida</i>	0	0	18 886	0	0	31 882	50 768
<i>Skikda</i>	0	37 810	13 043	10 244	5 425	51 862	118 384
<i>Sidi Bel Abbes</i>	0	0	20 078	0	30 399	27 764	78 241
<i>Annaba</i>	0	94 567	71 083	27 916	18 093	144 658	356 317
<i>Guelma</i>	0	0	87 201	84 515	0	67 545	239 261
<i>Constantine</i>	0	48 709	31 517	27 046	24 848	74 249	206 369
<i>Médéa</i>	0	0	13 230	2	355	20 435	34 022
<i>Mostaganem</i>	0	0	0	0	0	54 278	54 278
<i>M'sila</i>	0	21 066	50 200	40	0	66 882	138 188
<i>Mascara</i>	0	0	58 760	33 441	0	232 531	324 732
<i>Ouargla</i>	0	22 130	45 008	0	4	78 280	145 422
<i>Oran</i>	0	0	0	0	0	126 865	126 865
<i>El bayadh</i>	0	0	0	0	0	24 418	24 418
<i>Illizi</i>	0	0	0	0	0	11 914	11 914
<i>Bordj Bou Arreridj</i>	0	0	0	0	0	125 210	125 210
<i>Boumerdes</i>	0	0	0	3 120	8 564	139 137	150 821
<i>El – Tarf</i>	0	0	0	2 136	15 218	65 449	82 803
<i>Tindouf</i>	0	0	0	0	0	27 390	27 390
<i>Tissemsilt</i>	0	0	0	0	10 557	27 186	37 743
<i>El Oued</i>	2 708	2 411	32 904	14 816	0	23 621	76 460
<i>Khenchela</i>	0	0	0	0	0	30 909	30 909
<i>Souk – Ahras</i>	0	0	10 663	0	0	26 056	36 719
<i>Tipaza</i>	0	0	13 905	0	0	341 712	355 617
<i>Mila</i>	0	0	0	0	0	40 669	40 669
<i>Ain-Defla</i>	0	0	68 598	5	14 080	20 420	103 103
<i>Naama</i>	0	0	23 429	0	0	32 261	55 690
<i>Ain-Témouchent</i>	0	18	62 846	0	10	32 484	95 358
<i>Ghardaia</i>	0	0	2 629	9 698	6 706	86 173	105 206
<i>Relizane</i>	0	0	0	0	0	29 733	29 733
Total	212 945	462 045	1 117	604 208	365 192	3 567 599	6 329 472

Source: Ministère du Tourisme.

Tableau 14: Répartition des nuitées hôtelières par catégorie et par wilaya - Année 2012 -
Table 14: Distribution of Nights in Hotels per Category and Wilaya: 2012

Wilaya / Catégorie	5 étoiles	4 étoiles	3 étoiles	2 étoiles	1 étoile	Non classé	Total
Adrar	0	0	0	0	8 138	71 390	79 528
Chlef	0	0	0	6 445	13 027	29 793	49 265
Laghouat	0	0	22 092	8 891	0	48 175	79 158
Oum El Bouaghi	0	0	0	0	0	123 338	123 338
Batna	0	0	21 294	27 993	30 631	23 145	103 063
Béjaia	0	0	50 123	23 773	56 982	177 548	308 426
Biskra	0	0	56 049	21 255	21 413	76 005	174 722
Béchar	0	0	48 706	19 103	0	38 030	105 839
Blida	0	0	24 315	0	0	47 452	71 767
Bouira	0	0	6 695	16 619	12 773	25 442	61 529
Tamanrasset	0	0	29 016	0	0	37 615	66 631
Tébessa	0	0	0	0	0	59 789	59 789
Tlemcen	0	0	38 503	26 758	41 352	122 040	228 653
Tiaret	0	0	0	25 620	9 023	36 741	71 384
Tizi Ouzou	0	0	62 254	39 223	55 530	92 132	249 139
Alger	213 169	22 723	72 314	122 435	90 799	285 573	807 013
Djelfa	0	0	22 917	0	0	72 995	95 912
Jijel	0	0	0	0	0	99 989	99 989
Sétif	0	0	72 307	64 413	83 430	121 138	341 288
Saida	0	0	21 723	0	0	31 207	52 930
Skikda	0	38 485	15 128	15 506	11 453	48 118	128 690
Sidi Bel Abbes	0	0	22 326	0	33 929	30 169	86 424
Annaba	0	101 279	64 562	33 090	24 164	124 462	347 557
Guelma	0	0	103 702	66 145	0	75 503	245 350
Constantine	0	0	37 832	33 317	49 611	83 614	204 374
Médéa	0	0	15 088	0	398	22 060	37 546
Mostaganem	0	0	0	0	48	58 597	58 645
M'sila	0	23 115	52 565	45	0	69 031	144 756
Mascara	0	0	66 890	35 472	0	233 953	336 315
Ouargla	0	0	53	0	72 118	81 478	153 649
Oran	1 420	946	6 199	9 432	6 184	109 154	133 335
El bayadh	0	0	0	0	0	26 969	26 969
Illizi	0	0	0	0	0	14 305	14 305
Bordj Bou Arreridj	0	0	0	0	0	125 606	125 606
Boumerdes	0	0	0	5 320	12 888	139 456	157 664
El – Tarf	0	0	0	2 867	20 964	67 167	90 998
Tindouf	0	0	0	0	0	53 450	53 450
Tissemsilt	0	0	0	0	12 357	30 385	42 742
El Oued	0	0	0	51 647	0	31 100	82 747
Khenchela	0	0	0	0	0	33 429	33 429
Souk – Ahras	0	0	14 435	0	0	27 154	41 589
Tipaza	0	0	16 905	0	0	366 676	383 581
Mila	0	0	0	0	0	47 440	47 440
Ain-Defla	0	0	63 706	0	18 514	32 782	115 002
Naama	0	0	33 065	0	0	27 342	60 407
Ain-Témouchent	0	0	60 900	0	2 014	45 431	108 345
Ghardaia	0	0	2 644	13 340	14 771	86 612	117 367
Relizane	0	0	0	0	0	32 536	32 536
Total	214 589	186 548	1 124 308	668 709	702 511	3 743 516	6 640 181

Source: Ministère du Tourisme.

Tableau 15: Répartition des arrivées hôtelières par catégorie et par wilaya - Année 2010 -
Table 15: Arrivals Distribution in Hotels per Category and Wilaya: 2010

<i>Wilaya / Catégorie</i>	<i>5 étoiles</i>	<i>4 étoiles</i>	<i>3 étoiles</i>	<i>2 étoiles</i>	<i>1 étoile</i>	<i>Non</i>	<i>Total</i>
<i>Adrar</i>	0	0	24 016	0	0	16 399	40 415
<i>Chlef</i>	0	0	0	2 737	7 126	18 986	28 849
<i>Laghouat</i>	0	0	14 409	1 014	0	21 408	36 831
<i>Oum El Bouaghi</i>	0	16 700	0	0	0	33 904	50 604
<i>Batna</i>	0	15 508	12 605	19 213	1 480	12 642	61 448
<i>Béjaia</i>	0	22 821	32 161	13 051	11 980	137 337	217 350
<i>Biskra</i>	0	1	44 944	9 629	13 945	60 465	128 984
<i>Béchar</i>	0	0	30 838	9 750	0	22 586	63 174
<i>Blida</i>	0	6 241	0	19 904	0	48 268	74 413
<i>Bouira</i>	0	0	5 877	8 138	0	19 271	33 286
<i>Tamanrasset</i>	0	0	13 218	0	0	16 175	29 393
<i>Tébessa</i>	0	0	0	0	0	47 490	47 490
<i>Tlemcen</i>	0	22 588	25 997	10 874	14 568	95 130	169 157
<i>Tiaret</i>	0	5 654	0	19 620	0	25 716	50 990
<i>Tizi Ouzou</i>	0	20 303	29 523	19 691	10 616	46 816	126 949
<i>Alger</i>	90 777	5 290	27 402	48 244	35 397	125 900	333 010
<i>Djelfa</i>	0	0	1 518	3 106	0	62 688	67 312
<i>Jijel</i>	0	0	0	0	0	53 308	53 308
<i>Sétif</i>	0	25 854	40 203	41 844	21 662	86 222	215 785
<i>Saida</i>	0	0	10 756	0	0	15 424	26 180
<i>Skikda</i>	0	15 168	6 214	4 696	3 342	17 435	46 855
<i>Sidi Bel Abbes</i>	0	0	12 078	0	18 985	16 560	47 623
<i>Annaba</i>	28 801	21 888	35 601	17 858	9 739	70 426	184 313
<i>Guelma</i>	0	0	30 596	27 837	0	37 208	95 641
<i>Constantine</i>	0	29 912	20 672	18 278	15 688	40 863	125 413
<i>Médéa</i>	0	0	8 580	0	2	12 523	21 105
<i>Mostaganem</i>	0	0	0	0	0	35 200	35 200
<i>M'sila</i>	0	10 528	29 379	0	0	40 616	80 523
<i>Mascara</i>	0	0	16 830	8 860	0	159 916	185 606
<i>Ouargla</i>	0	12 841	27 829	2	2	42 876	83 550
<i>Oran</i>	0	0	0	0	0	97 973	97 973
<i>El bayadh</i>	0	0	0	0	0	12 286	12 286
<i>Illizi</i>	0	0	0	0	0	4 059	4 059
<i>Bordj Bou Arreridj</i>	0	0	0	0	0	33 929	33 929
<i>Boumerdes</i>	0	0	0	2 385	5 999	88 080	96 464
<i>El – Tarf</i>	0	0	0	1 652	3 894	29 615	35 161
<i>Tindouf</i>	0	0	0	0	0	21 056	21 056
<i>Tissemsilt</i>	0	0	0	0	6 258	18 924	25 182
<i>El Oued</i>	1 566	940	15 068	9 264	0	14 511	41 349
<i>Khenchela</i>	0	0	0	0	0	18 210	18 210
<i>Souk – Ahras</i>	0	0	6 828	0	0	17 253	24 081
<i>Tipaza</i>	0	0	9 905	0	0	149 749	159 654
<i>Mila</i>	0	0	0	0	0	20 689	20 689
<i>Ain-Defla</i>	0	0	27 885	0	8 689	12 771	49 345
<i>Naama</i>	0	0	15 934	0	0	19 434	35 368
<i>Ain-Témouchent</i>	0	0	13 719	0	651	12 152	26 522
<i>Ghardaia</i>	0	0	1 551	4 664	3 634	42 181	52 030
<i>Relizane</i>	0	0	0	0	0	13 862	13 862
Total	121 144	232 237	592 136	322 311	193 657	2 066 492	3 527 977

Source: Ministère du Tourisme.

Tableau 16: Répartition des arrivées hôtelières par catégorie et par wilaya - Année 2011 -
Table 16: Arrivals Distribution in Hotels per Category and Wilaya: 2011

Wilaya / Catégorie	5 étoiles	4 étoiles	3 étoiles	2 étoiles	1 étoile	Non classé	Total
Adrar	0	0	26 963	0	0	22 673	49 636
Chlef	0	0	0	3 456	8 415	19 494	31 365
Laghouat	0	0	14 689	2 487	0	22 846	40 022
Oum El Bouaghi	0	18 879	0	0	0	35 037	53 916
Batna	0	16 757	13 728	20 374	1 635	13 642	66 136
Béjaïa	0	23 592	33 340	14 182	13 113	142 464	226 691
Biskra	0	1	45 031	11 032	14 874	62 708	133 646
Béchar	0	0	34 264	10 950	0	26 741	71 955
Blida	0	6 423	0	22 787	0	50 593	79 803
Bouira	0	0	2 563	8 810	6 327	16 763	34 463
Tamanrasset	0	0	14 670	0	0	20 061	34 731
Tébessa	0	0	0	0	0	48 534	48 534
Tlemcen	0	20 901	24 701	11 093	14 710	93 445	164 850
Tiaret	0	6 248	0	19 655	0	27 009	52 912
Tizi Ouzou	0	25 601	36 575	21 852	14 498	44 945	143 471
Alger	91 335	6 726	31 350	55 622	43 654	130 874	359 561
Djelfa	0	0	2 321	3 448	0	51 120	56 889
Jijel	0	0	0	0	0	57 567	57 567
Sétif	0	27 212	46 192	43 224	24 266	90 616	231 510
Saida	0	0	12 063	0	0	16 174	28 237
Skikda	0	17 177	7 794	6 225	5 013	24 432	60 641
Sidi Bel Abbas	0	0	13 509	0	20 342	18 170	52 021
Annaba	0	60 206	38 673	19 649	14 331	67 539	200 398
Guelma	0	0	34 496	33 421	0	30 294	98 211
Constantine	0	27 274	22 997	19 578	16 917	45 092	131 858
Médéa	0	0	9 749	0	66	13 812	23 627
Mostaganem	0	0	0	0	0	37 851	37 851
M'sila	0	11 753	30 569	0	0	41 816	84 138
Mascara	0	0	17 950	9 735	0	161 668	189 353
Ouargla	0	14 399	31 533	2	0	43 184	89 118
Oran	0	0	0	0	0	100 587	100 587
El bayadh	0	0	0	0	0	13 346	13 346
Illizi	0	0	0	0	0	4 179	4 179
Bordj Bou Arreridj	0	0	0	0	0	35 852	35 852
Boumerdes	0	0	0	2 685	6 686	90 791	100 162
El – Tarf	0	0	0	368	5 745	30 205	36 318
Tindouf	0	0	0	0	0	21 293	21 293
Tissemsilt	0	0	0	0	6 801	21 471	28 272
El Oued	1 714	1 388	13 689	9 636	0	17 671	44 098
Khenchela	0	0	0	0	0	19 813	19 813
Souk – Ahras	0	0	8 145	0	0	19 571	27 716
Tipaza	0	0	12 858	0	0	168 393	181 251
Mila	0	0	0	0	0	23 683	23 683
Ain-Defla	0	0	29 911	0	10 344	14 813	55 068
Naama	0	0	17 188	0	0	20 648	37 836
Ain-Témouchent	0	0	16 181	0	4	12 726	28 911
Ghardaïa	0	0	1 858	5 553	4 317	43 793	55 521
Relizane	0	0	0	0	0	15 333	15 333
Total	93 049	284 537	645 550	355 824	232 058	2 151 332	3 762 350

Source: Ministère du Tourisme.

Tableau 17: Répartition des arrivées hôtelières par catégorie et par wilaya - Année 2012 -
Table 17: Arrivals Distribution in Hotels per Category and Wilaya: 2012

<i>Wilaya / Catégorie</i>	<i>5 étoiles</i>	<i>4 étoiles</i>	<i>3 étoiles</i>	<i>2 étoiles</i>	<i>1 étoile</i>	<i>Non classé</i>	<i>Total</i>
<i>Adrar</i>	0	0	0	0	5 264	50 302	55 566
<i>Chlef</i>	0	0	0	3 965	7 655	20 950	32 570
<i>Laghouat</i>	0	0	15 702	3 425	0	27 880	47 007
<i>Oum El Bouaghi</i>	0	0	0	0	0	59 224	59 224
<i>Batna</i>	0	0	15 846	22 499	19 758	15 130	73 233
<i>Béjaia</i>	0	0	33 446	15 932	38 817	139 102	227 297
<i>Biskra</i>	0	0	44 861	13 637	16 108	59 507	134 113
<i>Béchar</i>	0	0	35 012	13 905	0	30 001	78 918
<i>Blida</i>	0	0	17 721	0	0	42 621	60 342
<i>Bouira</i>	0	0	5 428	8 759	10 366	11 466	36 019
<i>Tamanrasset</i>	0	0	14 931	0	0	24 929	39 860
<i>Tébessa</i>	0	0	0	0	0	47 846	47 846
<i>Tlemcen</i>	0	0	21 554	17 462	33 229	87 036	159 281
<i>Tiaret</i>	0	0	0	20 479	6 747	29 443	56 669
<i>Tizi Ouzou</i>	0	0	42 792	25 029	35 923	57 267	161 011
<i>Alger</i>	87 180	12 701	35 156	56 667	50 655	132 712	375 071
<i>Djelfa</i>	0	0	11 758	0	0	36 738	48 496
<i>Jijel</i>	0	0	0	0	0	60 670	60 670
<i>Sétif</i>	0	0	48 810	48 300	51 805	101 963	250 878
<i>Saida</i>	0	0	13 239	0	0	16 938	30 177
<i>Skikda</i>	0	18 812	9 476	10 209	7 687	26 272	72 456
<i>Sidi Bel Abbes</i>	0	0	14 912	0	21 252	19 709	55 873
<i>Annaba</i>	0	60 932	41 789	23 451	18 348	67 903	212 423
<i>Guelma</i>	0	0	38 716	32 925	0	28 328	99 969
<i>Constantine</i>	0	0	26 213	22 234	30 209	50 370	129 026
<i>Médéa</i>	0	0	10 938	0	74	14 950	25 962
<i>Mostaganem</i>	0	0	0	0	34	40 801	40 835
<i>M'sila</i>	0	12 967	31 804	0	0	43 111	87 882
<i>Mascara</i>	0	0	19 070	11 610	0	163 454	194 134
<i>Ouargla</i>	0	0	29	0	51 341	44 761	96 131
<i>Oran</i>	651	377	3 671	5 148	3 514	89 862	103 223
<i>El bayadh</i>	0	0	0	0	0	14 369	14 369
<i>Illizi</i>	0	0	0	0	0	4 299	4 299
<i>Bordj Bou Arreridj</i>	0	0	0	0	0	38 013	38 013
<i>Boumerdes</i>	0	0	0	2 985	7 331	93 930	104 246
<i>El – Tarf</i>	0	0	0	372	6 088	30 411	36 871
<i>Tindouf</i>	0	0	0	0	0	42 223	42 223
<i>Tissemsilt</i>	0	0	0	0	7 344	22 568	29 912
<i>El Oued</i>	0	0	0	25 769	0	20 923	46 692
<i>Khenchela</i>	0	0	0	0	0	21 454	21 454
<i>Souk – Ahras</i>	0	0	9 469	0	0	21 905	31 374
<i>Tipaza</i>	0	0	15 810	0	0	187 078	202 888
<i>Mila</i>	0	0	0	0	0	26 519	26 519
<i>Ain-Defla</i>	0	0	29 899	0	13 063	17 955	60 917
<i>Naama</i>	0	0	18 444	0	0	21 879	40 323
<i>Ain-Témouchent</i>	0	0	14 114	0	1 298	16 049	31 461
<i>Ghardaia</i>	0	0	2 162	6 424	4 993	45 389	58 968
<i>Relizane</i>	0	0	0	0	0	16 812	16 812
Total	87 831	105 789	642 772	391 186	448 903	2 283 022	3 959 503

Source: Ministère du Tourisme.

Tableau 18: Répartition des nuitées par pays et régions géographiques (non-résidents) de 2010 à 2012
Table 18: Distribution of Whole Nights by Countries and the Geographical Regions (non-residents): 2010 to 2012

<i>Pays et régions géographiques</i>	2010	2011	2012
Afrique dont :	91 097	107 757	133 470
<i>Maroc</i>	13 225	16 470	17 933
<i>Tunisie</i>	35 077	41 231	55 381
<i>Libye</i>	8 184	11 317	15 255
<i>Mauritanie</i>	1 325	1 810	2 245
<i>Mali</i>	15 697	18 128	20 591
<i>Niger</i>	2 136	2 114	2 346
Europe dont :	307 611	352 911	392 280
<i>Allemagne</i>	12 322	12 495	13 485
<i>Autriche</i>	3 612	3 491	3 722
<i>Belgique</i>	6 140	6 314	7 360
<i>Danemark</i>	1 529	1 497	1 590
<i>Espagne</i>	28 931	29 870	33 477
<i>France</i>	116 964	133 370	142 377
<i>Grande Bretagne</i>	5 899	6 150	6 893
<i>Pays Bas</i>	1 769	1 758	2 324
<i>Italie</i>	33 716	39 541	44 298
<i>Finlande</i>	648	557	...
<i>Grèce</i>	810	2 235	...
<i>Portugal</i>	4 031	8 029	...
<i>Luxembourg</i>	1 055	381	...
<i>Suède</i>	3 123	3 224	3 534
<i>Turquie</i>	27 435	32 536	34 543
<i>Russie</i>	5 998	6 094	6 943
Amérique dont :	14 744	14 464	15 059
Amérique du Nord	11 839	11 546	...
<i>Mexique</i>	583	555	...
<i>Canada</i>	6 019	5 677	6 130
<i>U.S.A</i>	5 237	5 314	5 001
Amérique Latine dont :	2 905	2 918	...
<i>Argentine</i>	417	428	401
<i>Brésil</i>	558	557	593
Asie dont :	108 511	137 107	153 464
Moyen Orient dont:	64 468	89 398	100 359
<i>Egypte</i>	31 610	34 931	39 466
<i>Arabie Séoudite</i>	1 152	1 841	1 922
<i>Jordanie</i>	1 447	1 952	2 066
<i>Palestine</i>	1 144	1 666	2 261
<i>Syrie</i>	25 446	44 626	49 889
<i>Liban</i>	3 149	3 704	4 008
<i>Iraq</i>	520	678	747
Autres pays d'Asie dont :	44 043	47 709	53 105
<i>Chine</i>	11 341	13 727	17 035
<i>Corée du Sud</i>	1 930	2 109	2 307
<i>Japon</i>	11 135	11 422	11 581
Océanie dont:	903	945	1 797
<i>Australie</i>	733	754	874
<i>Nouvelle Zélande</i>	170	191	923
Algériens résidents à l'étranger	231 237	232 183	240 561
Total	754 103	845 367	936 631

Source: Ministère du Tourisme.

**Tableau 19: Arrivées des non-résidents dans les établissements d'hébergement touristiques
 par pays et régions géographiques de 2010 à 2012**
**Table 19: Non-residents' Arrivals in Touristical Establishments
 by Country and the Geographical Regions: 2010 to 2012**

<i>Pays et régions géographiques</i>	2010	2011	2012
Afrique dont :	46 021	54 642	67 512
<i>Maroc</i>	5 744	7 447	8 299
<i>Tunisie</i>	18 794	22 363	31 032
<i>Libye</i>	4 378	5 909	7 766
<i>Mauritanie</i>	594	721	1 089
<i>Mali</i>	8 057	9 262	9 323
<i>Niger</i>	1 002	976	1 189
Europe dont :	121 663	139 589	150 027
<i>Allemagne</i>	4 746	4 782	5 536
<i>Autriche</i>	1 621	1 598	1 771
<i>Belgique</i>	2 723	2 809	3 695
<i>Danemark</i>	514	537	594
<i>Espagne</i>	9 047	9 554	13 084
<i>France</i>	58 016	68 552	63 106
<i>Grande Bretagne</i>	2 448	2 539	3 283
<i>Pays Bas</i>	840	903	1 391
<i>Italie</i>	13 497	15 729	17 430
<i>Finlande</i>	275	193	...
<i>Grèce</i>	683	276	...
<i>Portugal</i>	2 914	4 951	...
<i>Luxembourg</i>	730	155	...
<i>Suède</i>	1 163	1 213	1 547
<i>Turquie</i>	6 669	7 833	10 319
<i>Russie</i>	2 120	2 167	2 762
Amérique dont :	5 641	5 694	6 764
Amérique du Nord	4 381	4 389	...
<i>Mexique</i>	434	392	...
<i>Canada</i>	2 131	2 115	2 551
<i>U.S.A</i>	1 816	1 882	2 180
Amérique Latine dont :	1 260	1 305	...
<i>Argentine</i>	213	214	228
<i>Brésil</i>	251	256	287
Asie dont :	46 890	54 746	59 806
Moyen Orient dont:	28 849	34 465	37 343
<i>Egypte</i>	21 619	24 040	24 955
<i>Arabie Séoudite</i>	502	610	638
<i>Jordanie</i>	668	939	1 076
<i>Palestine</i>	749	1 108	1 535
<i>Syrie</i>	3 747	5 934	7 137
<i>Liban</i>	1 294	1 553	1 684
<i>Iraq</i>	270	281	318
Autres pays d'Asie dont :	18 041	20 281	22 463
<i>Chine</i>	5 814	6 786	7 925
<i>Corée du Sud</i>	802	845	1 001
<i>Japon</i>	4 816	5 261	5 591
Océanie dont:	337	383	1 185
<i>Australie</i>	258	294	370
<i>Nouvelle Zélande</i>	79	89	815
Algériens résidents à l'étranger	96 726	95 659	98 854
Total	317 278	350 713	384 148

Source: Ministère du Tourisme.

IV - Investissements et Agences de Tourisme

IV - Investments and Tourism Agencies

Tableau 20: Répartition des projets d'investissement par wilaya à fin d'année 2007
Table 20: Distribution of Development Projects per Wilaya at the end of 2007

Wilaya	Projets d'investissement en cours de réalisation			
	Nbre de projets	Capacité en lits	Emplois prévus	Coûts Prévisionnels en 10 ⁶ DA
Adrar	5	450	183	547,86
Chlef	4	732	220	697,10
Laghouat	2	114	60	225,00
Oum El Bouaghi	3	299	90	545,09
Batna	5	228	89	163,99
Béjaia	13	1 217	598	1 306,46
Biskra	7	760	264	488,91
Béchar	3	180	115	70,80
Blida	6	660	218	213,61
Bouira	4	944	163	205,42
Tamanrasset	-	-	-	-
Tébessa	2	106	30	135,00
Tlemcen	9	669	90	833,21
Tiaret	6	434	95	133,90
Tizi Ouzou	6	593	174	478,10
Alger	13	2 724	2 005	8 852,37
Djelfa	3	130	70	216,80
Jijel	8	436	123	203,70
Sétif	5	302	235	414,64
Saida	4	292	74	148,99
Skikda	3	192	39	244,87
Sidi Bel Abbes	1	100	20	65,25
Annaba	5	950	247	848,00
Guelma	5	672	305	765,09
Constantine	5	1 392	649	35 115,05
Médéa	3	170	70	243,76
Mostaganem	11	824	179	723,14
M'sila	2	140	35	97,42
Mascara	17	638	156	164,58
Ouargla	2	89	18	44,49
Oran	47	4 032	1 046	2 882,84
El bayadh	4	214	92	172,48
Illizi	-	-	-	-
Bordj Bou Arreridj	2	132	98	97,74
Boumerdes	9	1 194	289	24 227,11
El-Tarf	17	970	222	509,60
Tindouf	2	95	22	41,88
Tissemsilt	5	320	119	370,00
El Oued	-	-	-	-
Khenchela	2	68	28	45,37
Souk-Ahras	1	32	28	31,00
Tipaza	1	34	18	57,28
Mila	2	128	77	100,72
Ain-Defla	5	609	278	851,14
Naama	9	439	213	4 321,80
Ain-Témouchent	7	1 633	352	709,55
Ghardaia	11	359	157	261,93
Relizane	1	56	11	47,11
Total	287	26 752	9 664	88 920,15

Source: Ministère du Tourisme

Tableau 21: Répartition des projets d'investissement par wilaya à fin d'année 2008
Table 21: Distribution of Development Projects per Wilaya at the end of 2008

Wilaya	Projets d'investissement en cours de réalisation			
	Nbre de projets	Capacité en lits	Emplois prévus	Coûts Prévisionnels en 10 ⁶ DA
Adrar	4	416	166	537,32
Chlef	7	1 055	380	1 648,77
Laghouat	2	114	60	225,00
Oum El Bouaghi	5	414	152	581,31
Batna	4	201	64	140,03
Béjaïa	8	834	429	1 074,13
Biskra	5	300	106	927,61
Béchar	3	180	115	70,80
Blida	9	919	243	656,27
Bouira	6	1 019	231	926,42
Tamanrasset	1	24	12	14,31
Tébessa	1	36	10	45,00
Tlemcen	7	499	76	769,62
Tiaret	9	654	163	438,48
Tizi Ouzou	5	499	143	376,18
Alger	12	2 684	2 875	7 937,37
Djelfa	5	452	177	544,53
Jijel	4	212	70	172,30
Sétiif	14	880	298	1 423,34
Saida	4	340	74	148,99
Skikda	2	144	30	141,34
Sidi Bel Abbes	1	100	20	65,25
Annaba	5	950	277	871,00
Guelma	5	613	220	758,49
Constantine	5	1 392	649	35 115,05
Médéa	4	378	135	661,26
Mostaganem	14	1 227	229	958,73
M'sila	2	140	35	97,42
Mascara	17	638	112	155,26
Ouargla	6	283	54	92,68
Oran	44	3 877	1 016	3 742,56
El bayadh	4	250	39	204,10
Illizi	-	-	-	-
Bordj Bou Arreridj	7	811	238	1 525,43
Boumerdes	10	1 373	589	1 742,03
El-Tarf	16	975	216	552,85
Tindouf	2	95	22	41,88
Tissemsilt	5	310	115	370,00
El Oued	-	-	-	-
Khenchela	1	42	21	39,37
Souk-Ahras	1	32	28	31,00
Tipaza	1	34	12	57,28
Mila	1	90	15	2,72
Ain-Defla	6	616	294	869,76
Naama	9	329	206	4 230,80
Ain-Témouchent	5	1 447	272	475,35
Ghardaïa	11	359	157	261,93
Relizane	-	-	-	-
Total	299	28 237	10 845	71 721,30

Source: Ministère du Tourisme

Tableau 22: Répartition des projets d'investissement par wilaya à fin d'année 2009
Table 22: Distribution of Development Projects per Wilaya at the end of 2009

Wilaya	Projets d'investissement en cours de réalisation			
	Nbre de projets	Capacité en lits	Emplois prévus	Coûts Prévisionnels en 10 ⁶ DA
Adrar	9	462	118	422,04
Chlef	3	596	161	495,30
Laghouat	1	132	42	295,00
Oum El Bouaghi	4	241	160	451,00
Batna	1	96	40	350,00
Béjaïa	19	1 662	737	1 435,86
Biskra	10	760	195	885,51
Béchar	5	420	155	158,30
Blida	6	645	181	1 505,79
Bouira	6	1 129	199	815,32
Tamanrasset	-	-	-	-
Tébessa	1	25	10	80,00
Tlemcen	12	1 768	543	9 519,99
Tiaret	3	178	42	285,20
Tizi Ouzou	6	581	173	278,16
Alger	29	2 878	3 710	11 319,31
Djelfa	5	428	82	518,89
Jijel	4	268	106	292,26
Sétiif	26	2 583	830	8 847,54
Saida	1	96	20	52,80
Skikda	3	526	215	1 853,91
Sidi Bel Abbas	5	1 070	263	2 474,88
Annaba	2	276	85	754,02
Guelma	3	258	110	194,31
Constantine	6	1 488	674	8 215,05
Médéa	1	60	15	19,00
Mostaganem	34	5 060	746	3 845,77
M'sila	5	322	87	232,92
Mascara	7	292	59	91,45
Ouargla	2	106	13	58,06
Oran	40	4 693	1 878	51 993,12
El bayadh	6	300	60	273,58
Illizi	-	-	-	-
Bordj Bou Arreridj	3	358	95	717,68
Boumerdes	5	694	167	873,46
El-Tarf	17	891	160	386,02
Tindouf	3	185	42	72,43
Tissemsilt	2	258	107	532,60
El Oued	1	494	300	7 806,96
Khenchela	1	42	21	39,37
Souk-Ahras	1	32	28	31,00
Tipaza	2	86	82	124,08
Mila	5	335	98	2 637,40
Ain-Defla	5	185	66	177,97
Naama	2	113	52	52,46
Ain-Témouchent	8	1 739	317	970,01
Ghardaïa	1	120	180	1 000,00
Relizane	-	-	-	-
Total	321	34 931	13 424	123 435,78

Source: Ministère du Tourisme

Tableau 23: Répartition des agences du tourisme et des voyageurs par wilaya - Année 2007 -
Table 23: Distribution of Touristical and Travel Agencies per Wilaya: 2007

Wilaya	Nombre	Emplois		Total	Nombre de touristes ayant transité par les agences		
		permanents	saisonniers		Algériens	Etrangers	Total
Adrar	9	39	24	63	2 305	419	2 724
Chlef	6	9	1	10	1 520	-	1 520
Laghouat	2	8	6	14	119	-	119
Oum El Bouaghi	9	20	3	23	1 379	-	1 379
Batna	24	56	21	77	7 990	177	8 167
Béjaia	13	24	15	39	2 840	175	3 015
Biskra	13	26	31	57	2 391	5	2 396
Béchar	3	3	1	4	31	5	36
Blida	23	47	15	62	18 251	126	18 377
Bouira	7	29	4	33	1 072	1 021	2 093
Tamanrasset	78	115	269	384	154	8 776	8 930
Tébessa	9	9	2	11	721	-	721
Tlemcen	33	70	19	89	6 059	154	6 213
Tiaret	7	8	2	10	100	-	100
Tizi Ouzou	19
Alger	284
Djelfa	2	13	6	19	6 072	-	6 072
Jijel	3	13	-	13	6 888	30	6 918
Sétif	38	103	35	138	15 230	261	15 491
Saida	4	9	4	13	414	2	416
Skikda	6	29	8	37	4 039	523	4 562
Sidi Bel Abbas	4	13	7	20	2 742	-	2 742
Annaba	15	66	63	129	30 244	1 299	31 543
Guelma	4	18	3	21	1 568	843	2 411
Constantine	29	40	10	50	1 684	9	1 693
Médéa	6	13	6	19	4 819	1	4 820
Mostaganem	5	15	431	527	958
M'sila	7	16	7	23	5 651	-	5 651
Mascara	4	7	-	7	2 205	-	2 205
Ouargla	10	32 056	221	32 277
Oran	53	101	30	131	13 956	1 316	15 272
El bayadh	2
Illizi	43	58	115	173	6	852	858
Bordj Bou Arreridj	16	19	8	27	66	18	84
Boumerdes	7	11	1	12	431	14	445
El-Tarf	0	-	-	-	-	-	-
Tindouf	1	2	1	3	621	17	638
Tissemsilt	0	2	2	4	163	-	163
El Oued	4	16	1	17	1 349	112	1 461
Khenchela	2	6	1	7	2 916	-	2 916
Souk-Ahras	2	3	-	3	679	33	712
Tipaza	9	23	4	27	4 978	479	5 457
Mila	6	16	1	17
Ain-Defla	3	12	6	18	443	-	443
Naama	1	1	4	5	35	-	35
Ain-Témouchent	2	15	3	18	3 337	176	3 513
Ghardaia	11
Relizane	3	13	8	21	3 038	18	3 056
Total	841	1 101	747	1 863	190 993	17 609	208 602

Source: Ministère du Tourisme.

Chapitre XVII: Commerce extérieur	Page	Chapter XVII: External Trade
I - Répartition par groupe d'utilisation	313	I - Distribution by Economic Group of Commodities
<i>Tableau 1: Evolution des importations et des exportations par groupe d'utilisation de 2010 à 2012</i>	313	<i>Table 1: Evolution of Imports and exports by Economic Group of Commodities: 2010 to 2012</i>
<i>Tableau 2: Part relative de chaque groupe d'utilisation dans les échanges extérieurs de l'Algérie de 2010 à 2012</i>	313	<i>Table 2: Relative Part of Each Grouping by Economic Group of Commodities in Foreign Exchanges of Algeria: 2010 to 2012</i>
II - Classification selon les groupes de produits	314	II - Classification by Groups of Products
<i>Tableau 3: Classification des produits importés par grandes catégories économiques (C.G.C.E.) de 2010 à 2012</i>	314	<i>Table 3: Classification of Imported Products by Great Economic Categories: 2010 to 2012</i>
<i>Tableau 4: Classification par grandes catégories économiques (C.G.C.E.) des produits exportés de 2010 à 2012</i>	314	<i>Table 4: Classification of Exported Products by Great Economic Categories: 2010 to 2012</i>
<i>Tableau 5: Principaux produits importés de 2010 à 2012</i>	315	<i>Table 5: Principal Imported Products: 2010 to 2012</i>
<i>Tableau 6: Principaux produits exportés de 2010 à 2012</i>	315	<i>Table 6: Principal Exported Products: 2010 to 2012</i>
III - Répartition par zone géographique	316	III - Distribution per Geographic Area
A - Importations	316	A - Imports
<i>Tableau 7: Répartition des importations par zone géographique et principaux pays de 2010 à 2012</i>	316	<i>Table 7: Distribution of Imports per Geographic Area and Principal Countries: 2010 to 2012</i>
B - Exportations	318	B - Exports
<i>Tableau 8: Répartition des exportations par zone géographique et principaux pays de 2010 à 2012</i>	318	<i>Table 8: Distribution of Exports per Geographic Areas and Principal Countries: 2010 to 2012</i>
<i>Tableau 9: Part relative de chaque zone géographique dans les échanges extérieurs de l'Algérie de 2010 à 2012</i>	319	<i>Table 9: Relative Part of Each Geographic Area in Foreign Exchanges of Algeria: 2010 to 2012</i>
<i>Tableau 10: Balance commerciale par zone géographique et principaux pays de 2010 à 2012</i>	319	<i>Table 10: Balance of Trade per Geographic Area and Principal Countries: 2010 to 2012</i>
<i>Tableau 11: Les 10 premiers clients de l'Algérie de 2010 à 2012</i>	320	<i>Table 11: The Firsts Ten Clients of Algeria: 2010 to 2012</i>
<i>Tableau 12: Les 10 premiers fournisseurs de l'Algérie de 2010 à 2012</i>	321	<i>Table 12: The Firsts Ten Suppliers of Algeria: 2010 to 2012</i>

I - Répartition par groupe d'utilisation

I - Distribution by Economic Group of Commodities

Tableau 1: Evolution des importations et des exportations par groupe d'utilisation de 2010 à 2012
Table 1: Evolution of Imports and exports by Economic Group of Commodities: 2010 to 2012

Unité: Million de D.A.

Groupe d'utilisation	Importations			Exportations		
	2010	2011	2012	2010	2011	2012
Alimentation, boissons, tabacs	450 807,5	717 688,1	699 707,6	23 405,5	25 880,9	24 438,3
Energie – lubrifiants	71 100,4	84 777,4	384 249,5	4 220 106,0	5 223 836,8	5 527 736,5
Matières premières et produits bruts	104 838,7	129 895,1	142 651,7	6 977,0	11 717,1	13 002,7
Produits semi-finis	751 436,3	778 557,0	824 361,8	78 567,6	108 993,9	1 181 126,9
Biens d'équipement	1 307 639,8	1 351 338,3	1 383 884,3	2 293,9	2 586,8	2 585,6
Biens de consommation	325 985,0	380 245,6	472 217,0	2 237,4	1 115,7	1 479,5
Divers	-	-	-	-	-	-
Total	3 011 807,6	3 442 501,6	3 907 071,9	4 333 587,4	5 374 131,3	5 687 369,4

Source: Direction Générale des Douanes

NB/: Les totaux peuvent diverger aux arrondis près.

Tableau 2: Part relative de chaque groupe d'utilisation dans les échanges extérieurs de l'Algérie de 2010 à 2012

Table 2: Relative Part of Each Grouping by Economic Group of Commodities in Foreign Exchanges of Algeria: 2010 to 2012

Unité: %

Groupe d'utilisation	Importations			Exportations		
	2010	2011	2012	2010	2011	2012
1. Alimentation, boissons, tabac	15,0	20,8	17,9	0,5	0,5	0,4
2. Energie – Lubrifiants	2,4	2,5	9,8	97,4	97,2	97,2
3.4. Produits bruts et matières premières	3,5	3,8	3,7	0,2	0,2	0,2
5. Produits semi-finis	24,9	22,6	21,1	1,8	2,0	2,1
6.7. Biens d'équipement	43,4	39,3	35,5	0,1	0,0	0,0
8. Biens de consommation	10,8	11,0	12,1	0,1	0,0	0,0
9. Divers	0,0	0,0	0,0	0,0	0,0	0,0
Total	100	100	100	100	100	100

Source: Direction Générale des Douanes

NB/: Les totaux peuvent diverger aux arrondis près.

II - Classification selon les groupes de produits

II - Classification by Groups of Products

Tableau 3: Classification des produits importés par grandes catégories économiques (C.G.C.E.) de 2010 à 2012

Table 3: Classification of Imported Products by Great Economic Categories (C.G.E.C): 2010 to 2012

Groupes de produits	Unité: Million de D.A.		
	2010	2011	2012
1. Produits Alimentaires et boissons	392 523,9	709 561,2	621 057,9
1.1. Produits de base :	157 488,3	309 090,1	267 553,0
1.1.1. Principalement destinés à l'industrie	120 285,6	257 282,2	228 436,6
1.1.2. Principalement destinés à la consommation	37 202,7	51 807,8	39 116,3
1.2. Produits ayant subi une transformation	235 035,6	400 471,1	353 505,0
1.2.1. Principalement destinés à l'industrie	119 351,9	220 217,0	188 758,6
1.2.2. Principalement destinés à la consommation	115 683,7	180 254,1	164 746,4
2. Approvisionnement industriel N.D.A.*	1 103 483,0	1 085 795,5	1 148 440,0
2.1. Produits de base	78 617,7	94 981,4	102 119,5
2.2. Produits ayant subi une transformation	1 024 865,3	990 814,1	1 046 320,5
3. Fuels et Lubrifiants	37 460,0	49 433,7	384 293,0
3.1. Produits de base	241,2	9 620,2	32 818,5
3.2. Produits ayant subi une transformation	37 218,8	39 813,5	351 474,6
3.2.1. Carburant pour moteur	0,0	66,3	...
3.2.2. Autres	37 218,8	39 747,2	...
4. Machine et autres bien d'équipement (à l'exclusion du matériel de transport) et autres accessoires	747 567,1	812 556,1	683 118,5
4.1. Machines, autres biens d'équipement (à l'exclusion du matériel de transport)	502 874,3	527 444,0	480 403,4
4.2. Parties, pièces détachées et accessoires	244 692,7	285 112,1	202 715,0
5. Matériel de transport et accessoires	489 988,2	517 969,7	709 403,5
5.1. Automobiles pour le transport des personnes	108 311,2	153 692,7	303 128,6
5.2. Autres Matériels de Transport	227 084,1	195 413,2	265 936,5
5.2.1. Destinés à l'industrie	219 473,4	188 882,9	261 821,2
5.2.2. Non destinés à l'industrie	7 610,7	6 530,3	4 115,3
5.3. Parties, pièces détachées et accessoires	154 592,8	168 863,8	140 338,4
6. Biens de Consommation N.D.A.*	240 768,6	267 185,4	360 111,9
6.1. Durables	54 821,5	65 330,9	99 535,3
6.2. Semi-durables	41 723,2	52 720,1	53 587,3
6.3. Non durables	144 223,9	149 134,4	206 989,2
7. Biens non désignés ailleurs	16,9	0,0	647,2
Total	3 011 807,6	3 442 501,6	3 907 071,9

Source: Direction Générale des Douanes / NB/: Les totaux et sous totaux peuvent diverger aux arrondis près.

*N.D.A. = Non Désignés Ailleurs.

Tableau 4: Classification par grandes catégories économiques (C.G.C.E.) des produits exportés de 2010 à 2012

Table 4: Classification of Exported Products by Great Economic Categories (C.G.E.C): 2010 to 2012

Groupes de Produits	Unité: Million de D.A.		
	2010	2011	2012
1. Produits Alimentaires et boissons	24 006,9	26 045,3	24 477,9
1.1. Produits de base	3 060,7	3 005,2	3 772,6
1.1.1. Principalement destinés à l'industrie	414,8	207,0	381,3
1.1.2. Principalement destinés à la consommation	2 645,9	2 798,2	3 391,3
1.2. Produits ayant subi une transformation	20 946,2	23 040,0	20 705,3
1.2.1. Principalement destinés à l'industrie	423,4	292,6	533,7
1.2.2. Principalement destinés à la consommation	20 522,8	22 747,4	20 171,7
2. Approvisionnement industriel N.D.A.*	86 219,4	121 265,7	131 997,1
2.1. Produits de base	7 952,2	13 268,1	13 402,0
2.2. Produits ayant subi une transformation	78 267,2	107 997,5	118 595,1
3. Fuels et Lubrifiants	4 220 106,0	5 223 836,8	5 527 736,5
3.1. Produits de base	3 075 617,0	4 020 596,2	3 750 111,4
3.2. Produits ayant subi une transformation	1 144 489,0	1 203 240,6	1 663 042,0
4. Machines et autres biens d'équipements (à l'exclusion du matériel de transport) et autres accessoires	1 481,6	994,0	1 490,2
4.1. Machines, autres biens d'équipements (à l'exclusion du matériel de transport)	641,1	778,2	565,5
4.2. Parties, pièces détachées et accessoires	840,5	616,0	924,7
5. Matériel de transport et accessoires	987,8	1 207,5	1 027,8
5.1. Automobiles pour le transport des personnes	0,8	0,0	0,0
5.2. Autres Matériels de Transport	14,3	2,8	225,4
5.2.1. Destinés à l'industrie	14,1	1,9	225,4
5.2.2. Non destinés à l'industrie	0,2	0,8	0,0
5.3. Parties, pièces détachées et accessoires	972,8	1 204,7	802,4
6. Biens de consommation N.D.A.*	785,7	782,1	639,9
6.1. Durables	41,5	67,9	88,1
6.2. Semi-durables	42,1	43,8	32,6
6.3. Non Durables	702,1	670,4	519,2
7. Biens non désignés ailleurs	0,0	0,0	0,0
Total	4 333 587,4	5 374 131,3	5 687 369,4

Source: Direction Générale des Douanes / NB/: Les totaux et sous totaux peuvent diverger aux arrondis près.

*N.D.A. = Non Désignés Ailleurs.

Tableau 5: Principaux produits importés de 2010 à 2012
Table 5: Principal Imported Products: 2010 to 2012

Produits	Unité: Million de D.A.		
	2010	2011	2012
Produits alimentaires dont:			
blé	93 137,3	207 544,8	165 127,4
Orge	143,5	8 424,2	8 833,6
Sucre	49 191,9	82 720,7	76 017,6
Lait en poudre et en conserves	67 207,7	99 380,9	84 801,8
Beurre	2 341,7	8 073,4	4 611,9
Café	16 035,6	22 781,0	26 280,4
Thé	1 129,6	1 511,8	2 123,9
	124 423,3	142 986,0	173 790,9
Produits pharmaceutiques			
Produits électriques dont:			
Fils et câbles électriques	27 472,1	30 363,7	16 170,1
Produits chimiques dont:			
Caoutchouc	1 203,4	948,6	1 112,2
Engrais	9 105,5	10 356,4	13 289,9
Soufre	58,4	90,7	137,0
Bitumes	6 218,4	6 038,3	5 536,5
Produits des Industries Diverses dont:			
Ciment	18 166,5	9 141,5	19 699,5
Céramique carrelage	9 775,1	13 242,3	15 608,9
Bois	48 534,3	50 185,8	58 225,1
Papier et Carton	28 949,8	36 159,8	39 661,9
Produits textiles dont:			
Fils synthétiques	14 931,6	4 218,6	5 397,2
Cuir et Peaux	89,2	147,9	260,2

Source: Direction Générale des Douanes

Tableau 6: Principaux produits exportés de 2010 à 2012
Table 6: Principal Exported Products: 2010 to 2012

Produits	Quantité: Unité: Tonne		Valeur: Unité: Million de D.A.					
	/		2010		2011		2012	
	Valeur	Quantité	Valeur	Quantité	Valeur	Quantité	Valeur	Quantité
Dattes	1 682,7	16 037,3	1 848,9	28 143,2	2 032,1	20 438,8		
Agrumes	0,10	0,45	0,0	0,0	0,0	0,0		
Vins	130,6	638,3	81,9	447,8	94,2	420,8		
Phosphates	3 270,9	619 324,0	9 351,6	1 223 318,0	11 855,6	1 189 410,6		
Minerai de Fer	0,0	0,0	0,0	0,0	0,0	0,0		
Hydrocarbures liquides*(1)	2 587 103,6	54,1	3 366 198,4	51,9	3 369 432,5	49,3		
Hydrocarbures gazeux*(1)	1 633 002,3	74,9	1 857 638,4	69,2	2 158 304,0	67,1		

Source: Direction Générale des Douanes

* Quantité: 10⁶ T.E.P. (Tonne Equivalent Pétrole)

(1) Source: Ministère de l'Énergie et des Mines.

III - Répartition par zone géographique

III - Distribution per Geographic Area

A - Importations / A - Imports

Tableau 7: Répartition des importations par zone géographique et principaux pays de 2010 à 2012
Table 7: Distribution of Imports per Geographic Area and Principal Countries: 2010 to 2012

Unité: Million de D.A.

Zone Géographique et Pays	2010	2011	2012
Union Européenne*	1 520 305,7	1 793 536,8	2 042 773,8
<i>Allemagne</i>	174 255,1	186 513,2	201 254,6
<i>Danemark</i>	10 763,4	17 880,5	18 179,5
<i>Irlande</i>	11 449,6	14 107,0	12 094,2
<i>Grande Bretagne</i>	56 818,2	73 747,9	99 527,8
<i>Italie</i>	301 546,5	340 914,2	402 796,4
<i>Pays Bas</i>	35 723,4	51 149,9	74 790,4
<i>Grèce</i>	28 295,3	42 014,2	40 854,4
<i>Belgique</i>	57 738,7	60 518,4	51 321,2
<i>France</i>	453 909,2	518 702,3	498 960,4
<i>Portugal</i>	22 493,1	40 193,1	48 092,0
<i>Luxembourg</i>	1 880,5	1 423,7	1 170,7
<i>Espagne</i>	196 261,8	249 843,0	336 860,0
<i>Autriche</i>	23 316,6	25 297,7	27 350,3
<i>Suède</i>	29 225,3	33 706,1	41 338,9
<i>Finlande</i>	21 777,9	20 462,4	21 188,8
<i>Chypre</i>	208,6	165,5	289,0
<i>Estonie</i>	1 659,7	698,0	1 581,2
<i>Hongrie</i>	4 585,8	7 400,7	8 876,2
<i>Lettonie</i>	9 226,1	10 795,8	18 280,6
<i>Lituanie</i>	3 392,1	1 229,3	3 656,9
<i>Malte</i>	2 515,5	41,4	4 836,8
<i>Pologne</i>	23 234,9	29 832,2	29 230,2
<i>République Slovaque</i>	1 770,2	1 744,6	2 059,7
<i>République Tchèque</i>	11 847,4	12 464,8	14 102,6
<i>Slovénie</i>	9 093,4	13 827,4	28 174,2
<i>Bulgarie</i>	5 484,1	13 037,6	9 091,9
<i>Roumanie</i>	21 833,2	25 825,9	46 814,8
Autres Pays d'Europe dont :	207 890,1	189 512,2	311 457,5
<i>Norvège</i>	2 309,6	1 615,3	2 087,4
<i>Suisse</i>	43 729,4	43 782,0	41 904,1
<i>Turquie</i>	112 754,5	101 946,4	139 477,4
<i>Russie</i>	12 174,8	19 548,7	93 644,1
Amérique du Nord	179 974,5	176 626,6	175 284,4
<i>Canada</i>	24 523,3	18 824,0	40 607,3
<i>U.S.A.</i>	155 451,2	157 802,5	134 677,0
Amérique Latine dont :	192 318,7	306 638,6	291 587,5
<i>Argentine</i>	90 468,9	129 939,0	139 815,4
<i>Brésil</i>	67 113,2	128 218,0	104 222,1
<i>Colombie</i>	342,3	1 323,7	596,7
<i>Mexique</i>	17 218,1	21 071,0	15 726,4
<i>Pérou</i>	1 261,4	1 164,0	1 226,5
<i>Cuba</i>	129,1	1 030,3	254,1

Source: Direction Générale des Douanes

* U.E: A partir de 2004, l'Union Européenne est composée de 25 pays avec l'ajout des pays

Chypre, Estonie, Hongrie, Lettonie, Lituanie, Malte, Pologne, République Slovaque, République Tchèque et la Slovénie.

A partir de 2007, l'Union Européenne est composée de 27 pays avec l'ajout de la Bulgarie et de la Roumanie.

Tableau 7 (Suite): Répartition des importations par zone géographique et principaux pays de 2010 à 2012

Table 7 (Continued): Distribution of Imports per Geographic Area and Principal Countries: 2010 to 2012

Unité: Million de D.A.

Zone Géographique et Pays	2010	2011	2012
Maghreb	40 464,0	50 315,8	62 556,5
Libye	1 907,5	569,0	4 998,2
Tunisie	28 470,8	32 108,0	33 684,3
Maroc	10 085,6	17 623,5	21 996,4
Mauritanie	0,2	15,3	9,1
Pays Arabes dont :	93 974,8	128 279,4	120 643,5
Jordanie	10 251,3	11 022,0	12 149,1
Egypte	25 806,0	32 950,0	29 814,6
Arabie Saoudite	26 989,3	32 660,0	37 432,4
Liban	3 148,2	4 910,0	5 386,7
Syrie	5 133,3	5 622,0	3 474,0
Emirates Arabes Unis	16 324,9	25 198,0	20 193,0
Afrique dont :	29 490,1	42 097,1	57 432,7
Côte d'Ivoire	8 705,9	8 525,4	11 249,8
Cameroun	473,7	1 303,3	451,2
Gabon	0,8	12,6	0,0
Zimbabwe	0,0	760,8	876,0
Nigeria	38,3	44,9	81,8
Congo	20,5	74,2	72,6
Soudan	93,5	110,5	58,0
Botswana	8,7	3,7	23,2
Asie dont:	730 613,7	725 758,1	815 080,3
Corée du Sud	146 991,6	117 743,8	100 125,9
Chine	330 481,9	345 352,7	462 633,3
Inde	57 465,9	79 649,8	85 904,2
Indonésie	15 667,0	18 709,7	18 798,0
Japon	112 320,7	78 215,1	72 107,7
Malaisie	17 576,7	19 975,8	15 367,6
Pakistan	1 283,4	1 858,0	2 409,1
Philippines	552,7	1 288,2	987,9
Singapour	7 896,1	18 055,9	7 607,9
Vietnam	9 005,2	11 515,6	16 116,2
Formose	7 888,3	6 222,1	7 142,4
Thaïlande	13 182,8	19 117,7	18 681,5
Reste du Monde dont :	16 776,0	29 736,5	30 255,9
Australie	2 708,1	3 193,0	1 452,9
Nouvelle Zélande	14 042,0	26 543,0	28 801,9
Ensemble	3 011 807,6	3 442 501,6	3 907 071,9

Source: Direction Générale des Douanes

NB/: Les totaux et sous totaux peuvent diverger aux arrondis près.

B - Exportations / B - Exports

Tableau 8: Répartition des exportations par zone géographique et principaux pays de 2010 à 2012
Table 8: Distribution of Exports per Geographic Area and Principal Countries: 2010 to 2012

Unité: Million de D.A.

Zone Géographique et Pays	2010	2011	2012
Union Européenne *	2 127 478,2	2 728 125,0	3147 123,2
Allemagne	29 160,5	36 453,6	18 848,7
Danemark	3 770,4	9 937,1	15 082,9
Irlande	40,7	10 982,6	60 690,0
Grande Bretagne	97 984,9	208 934,3	290 285,7
Italie	666 775,8	764 070,0	911 089,8
Pays Bas	316 252,2	359 773,7	416 011,6
Grèce	20 560,0	21 611,7	28 507,7
Belgique	145 872,6	155 083,3	152 154,0
France	286 811,3	478 132,0	484 660,0
Portugal	77 067,4	135 276,2	135 404,0
Luxembourg	0,0	0,0	0,0
Espagne	448 806,9	525 881,3	618 023,8
Autriche	2,2	0,0	69,8
Suède	9 098,4	7 719,1	964,5
Finlande	0,0	0,0	0,0
Chypre	3 143,9	54,8	69,4
Estonie	0,0	0,0	0,0
Hongrie	0,0	0,0	0,0
Lettonie	0,0	9,5	0,0
Lituanie	5,3	0,0	0,0
Malte	11 548,2	1 909,0	2 515,1
Pologne	275,0	3 126,8	4 234,7
République Slovaque	0,0	0,0	0,0
République Tchèque	0,4	13,1	7,9
Slovénie	5 465,0	6 611,5	8 462,0
Bulgarie	635,1	2 367,2	0,4
Roumanie	4 202,1	177,9	41,0
Autres Pays d'Europe dont :	251 817,4	315 105,7	262 947,7
Russie	61,9	0,0	248,3
Norvège	10,4	4 383,0	979,3
Suisse	9 027,5	18 795,9	695,7
Turquie	205 361,1	184 775,9	207 704,8
Amérique du Nord	1 275 950,0	1 433 313,8	1 255 163,7
Canada	225 657,9	326 282,0	402 188,8
U.S.A.	1 050 292,1	1 107 031,8	852 974,9
Amérique Latine dont :	200 624,9	313 609,9	336 555,4
Brésil	183 471,0	236 661,8	268 713,9
Maghreb	97 319,4	115 950,3	164 042,6
Libye	2 335,0	832,6	518,3
Tunisie	40 730,7	47 591,7	80 617,6
Maroc	54 173,1	67 477,7	78 605,8
Mauritanie	80,5	48,3	4 300,9
Pays Arabes dont :	52 810,8	59 235,7	75 813,3
Egypte	32 437,2	47 634,8	60 530,9
Arabie Saoudite	676,7	1 522,1	1 206,1
Afrique dont :	5 852,6	10 636,8	4 861,5
Sénégal	53,1	60,7	68,4
Asie dont :	319 642,4	395 188,8	438 261,9
Japon	9 567,0	17 247,3	67 623,0
Singapour	4 848,8	2 892,1	8 001,9
Reste du Monde dont :	2 091,8	2 965,3	2 600,2
Australie	2 065,5	1,7	2 600,2
Ensemble	4 333 587,4	5 374 131,3	5 687 369,4

Source: Direction Générale des Douanes

* Union Européenne: A partir de 2004, l'Union Européenne est composée de 25 pays avec l'ajout des pays Chypre, Estonie, Hongrie, Lettonie, Lituanie, Malte, Pologne, République Slovaque, République Tchèque et la Slovénie.

A partir de 2007, l'Union Européenne est composée de 27 pays avec l'ajout de la Bulgarie et de la Roumanie.

NB/: Les totaux et sous totaux peuvent diverger aux arrondis près.

Tableau 9: Part relative de chaque zone géographique dans les échanges extérieurs de l'Algérie de 2010 à 2012

Table 9: Relative Part of Each Geographic Area in Foreign Exchanges of Algeria: 2010 to 2012

Zone géographique	Importations			Exportations		
	2010	2011	2012	2010	2011	2012
Union européenne	50,5	52,1	52,3	49,1	50,8	55,3
Autres pays d'Europe	6,9	5,5	8,0	5,8	5,9	4,6
Amérique du Nord	6,0	5,1	4,5	29,4	26,7	22,1
Amérique Latine	6,4	8,9	7,5	4,6	5,8	5,9
Maghreb	1,3	1,5	1,6	2,2	2,2	2,9
Pays arabes	3,1	3,7	3,1	1,2	1,1	1,3
Afrique	1,0	1,2	1,5	0,1	0,2	0,1
Asie	24,3	21,1	20,9	7,4	7,4	7,7
Reste du monde	0,6	0,9	0,8	0,0	0,1	0,0
Ensemble	100	100	100	100	100	100

Source: Direction Générale des Douanes / NB/: Les totaux peuvent diverger aux arrondis près

Tableau 10: Balance commerciale par zone géographique et principaux pays de 2010 à 2012

Table 10: Balance of Trade per Geographic Area and Principal Countries: 2010 to 2012

Zone Géographique et Pays	Solde Million DA			Taux de Couverture %		
	2010	2011	2012	2010	2011	2012
Union Européenne dont :	607 172,5	934 588,2	1 104 349,4	139,9	152,1	154,1
Allemagne	-145 094,6	-150 059,6	-182 405,9	16,7	19,5	9,4
Danemark	-6 993,0	-7 943,4	-3 096,6	35,0	55,6	83,0
Grande Bretagne	41 166,7	135 186,4	190 757,9	172,5	283,3	291,7
Italie	365 229,3	423 155,8	508 293,4	221,1	224,1	226,2
Pays Bas	280 528,8	308 623,8	341 221,2	885,3	703,4	556,2
Grèce	-7 735,3	-20 402,5	-12 346,7	72,7	51,4	69,8
Belgique	88 133,9	94 564,9	100 832,8	252,6	256,3	296,5
France	-167 097,9	-40 570,3	-14 300,4	63,2	92,2	97,1
Portugal	54 574,3	95 083,1	8 731,2	342,6	336,6	281,6
Espagne	252 545,1	276 038,3	281 163,8	228,7	210,5	183,5
Autriche	-23 314,4	-25 297,7	-27 280,5	0,0	0,0	0,3
Finlande	-21 777,9	-20 462,4	-21 188,8	0,0	0,0	0,0
Suède	-20 126,9	-25 987,0	-40 374,4	31,1	22,9	2,3
Bulgarie	-4 849,0	-10 670,4	-9 091,5	11,6	18,2	0,0
Hongrie	-4 585,8	-7 400,7	-8 876,2	0,0	0,0	0,0
Pologne	-22 959,0	-26 705,4	-24 995,5	1,2	10,5	14,5
Roumanie	-17 631,1	-25 648,0	-46 773,8	19,2	0,7	0,1
Chypre	2 935,3	-110,7	-219,6	1 507,1	33,1	24,0
Autres Pays d'Europe dont :	43 927,3	125 593,2	-48 509,8	121,1	166,3	84,4
Norvège	-2 299,2	2 767,7	-1 108,1	0,5	271,3	46,9
Suisse	-34 701,9	-24 986,1	-41 208,4	20,6	42,9	1,7
Turquie	92 606,6	82 829,5	68 227,4	182,1	181,2	148,9
Amérique du Nord	1 095 975,5	1 256 687,2	1 079 879,3	709,0	811,5	716,1
Canada	201 134,6	307 458,0	361 581,5	920,2	1 733,3	990,4
U.S.A.	894 840,9	949 229,3	718 297,9	675,6	701,5	633,3
Amérique Latine dont :	8 306,2	6 971,3	44 967,9	104,3	102,3	115,4
Brésil	116 357,8	108 443,8	164 491,8	273,4	184,6	257,8
Asie dont :	-410 971,3	-330 569,3	-376 818,4	43,7	54,5	53,8
Japon	-102 753,7	-60 967,8	-4 484,7	8,5	22,1	93,8
Maghreb	56 855,4	65 634,5	101 486,1	240,5	230,4	262,2
Libye	427,5	263,6	-4 479,9	122,4	146,3	10,4
Tunisie	12 259,9	15 483,7	46 933,3	143,1	148,2	239,3
Maroc	44 087,5	49 854,2	56 609,4	537,1	382,9	357,4
Mauritanie	80,3	33,0	4 291,8	40 250,0	315,7	47 262,6
Pays Arabes	-41 164,0	-69 043,7	-44 830,2	56,2	46,2	62,8
Afrique	-23 637,5	-31 460,3	-52 571,2	19,8	25,3	8,5
Reste du Monde	-14 684,2	-26 771,2	-27 655,7	12,5	10,0	8,6
Ensemble	1 321 779,8	1 931 629,7	1 780 297,5	143,9	156,1	145,6

Tableau 11 : Les 10 premiers clients de l'Algérie de 2010 à 2012
Table 11: The Firsts Ten Clients of Algeria: 2010 to 2012

Rang	Pays	Part dans les exportations de l'Algérie (%)	Montant (Million de D.A.)
Les 10 premiers clients de l'Algérie en 2010			
1	<i>Etats Unis d'Amérique</i>	24,2	1 077 795,6
2	<i>Italie</i>	15,4	684 236,3
3	<i>Espagne</i>	10,4	460 559,6
4	<i>Pays Bas</i>	7,3	324 533,7
5	<i>France</i>	6,6	294 321,9
6	<i>Canada</i>	5,2	231 567,1
7	<i>Turquie</i>	4,7	210 738,8
8	<i>Brésil</i>	4,2	188 275,5
9	<i>Belgique</i>	3,4	149 692,4
10	<i>Inde</i>	2,7	121 998,4
Les 10 premiers clients de l'Algérie en 2011			
1	<i>Etats Unis d'Amérique</i>	20,6	1 107 031,8
2	<i>France</i>	14,2	764 070,0
3	<i>Espagne</i>	9,8	525 881,3
4	<i>Pays Bas</i>	8,9	478 132,0
5	<i>Italie</i>	6,7	359 773,7
6	<i>Canada</i>	6,1	326 282,0
7	<i>Turquie</i>	4,4	236 661,8
8	<i>Brésil</i>	3,9	208 934,3
9	<i>Grande Bretagne</i>	3,4	184 775,9
10	<i>Inde</i>	3,0	163 091,7
Les 10 premiers clients de l'Algérie en 2012			
1	<i>Italie</i>	16,0	911 089,8
2	<i>Etats Unis d'Amérique</i>	15,0	852 974,9
3	<i>Espagne</i>	10,9	618 023,8
4	<i>France</i>	8,5	484 660,0
5	<i>Pays Bas</i>	7,3	416 011,6
6	<i>Canada</i>	7,1	402 188,8
7	<i>Grande Bretagne</i>	5,1	290 285,7
8	<i>Brésil</i>	4,7	268 713,9
9	<i>Turquie</i>	3,7	207 704,8
10	<i>Chine</i>	3,5	201 356,7

Tableau 12: Les 10 premiers fournisseurs de l'Algérie de 2010 à 2012
Table 12: The Firsts Ten Suppliers of Algeria: 2010 to 2012

Rang	Pays	Part dans les importations de l'Algérie (%)	Montant (Million de D.A.)
Les 10 premiers fournisseurs de l'Algérie en 2010			
1	France	15,1	453 909,2
2	Chine	11,0	330 481,9
3	Italie	10,0	301 546,5
4	Espagne	6,5	196 261,8
5	Allemagne	5,8	174 255,1
6	Etats Unis d'Amérique	5,2	155 451,2
7	République de Corée	4,9	146 991,6
8	Turquie	3,7	112 754,5
9	Japon	3,7	112 320,7
10	Argentine	3,0	90 468,9
Les 10 premiers fournisseurs de l'Algérie en 2011			
1	France	15,1	518 702,3
2	Chine	10,0	345 352,7
3	Italie	9,9	340 914,2
4	Espagne	7,3	249 843,0
5	Allemagne	5,4	186 513,2
6	Etats Unis d'Amérique	4,6	157 802,5
7	Argentine	3,8	129 939,5
8	Brésil	3,7	128 218,2
9	République de Corée	3,4	117 743,8
10	Turquie	3,0	101 946,4
Les 10 premiers fournisseurs de l'Algérie en 2012			
1	France	12,8	498 960,4
2	Chine	11,8	462 633,3
3	Italie	10,3	402 796,4
4	Espagne	8,6	336 860,0
5	Allemagne	5,2	201 254,6
6	Argentine	3,6	139 815,4
7	Turquie	3,6	139 477,4
8	Etats Unis d'Amérique	3,4	134 677,0
9	Brésil	2,7	104 222,1
10	République de Corée	2,6	100 125,9

<i>Chapitre XVIII: Prix et indices des prix</i>	Page	<i>Chapter XVIII: Prices and Prices Indexes</i>
<i>Les principales caractéristiques de l'indice</i>	322	<i>Main Characteristics of Index</i>
<i>I - Prix à la consommation</i>	323	<i>I - Consumer Prices</i>
<i>Tableau 1: Prix à la consommation de la ville d'Alger en 2010</i>	323	<i>Table 1: Consumer Prices in Great Algiers: 2010</i>
<i>Tableau 2: Prix à la consommation de la ville d'Alger en 2011</i>	324	<i>Table 2: Consumer Prices in Great Algiers: 2011</i>
<i>Tableau 3: Prix à la consommation de la ville d'Alger en 2012</i>	325	<i>Table 3: Consumer Prices in Great Algiers: 2012</i>
<i>II - Indices des prix</i>	326	<i>II - Prices Indexes</i>
<i>Tableau 4: Indice général et indice annuel par groupe et leurs variations de 2010 à 2012</i>	326	<i>Table 4: General Index and Annual Index per Group and their Variations: 2010 to 2012</i>
<i>Tableau 5: Indices et variations annuelles en % par groupe de 2010 à 2012</i>	326	<i>Table 5: Indexes and Annual Variations in % per Group: 2010 to 2012</i>

Les principales caractéristiques de l'indice :

* La population de référence est constituée de l'ensemble des ménages d'Alger; de toutes tailles et toutes catégories socioprofessionnelles.

* L'indice se compose de 260 articles représentés par 732 variétés sélectionnées sur la base de critères tels que la dépense annuelle, la fréquence de la dépense, l'utilité....

* Les pondérations des variétés sont calculées à partir des dépenses annuelles en 1988, données par l'enquête nationale sur la consommation des ménages. Le taux de couverture de l'indice (en termes de dépenses de consommation) est de 95 %.

* La classification des biens et services consommés en groupes, sous groupes, articles est proche de celle recommandée (par l'O.N.U.) dans le système de comptabilité nationale de 1970.

* L'année de base est 1988 et l'année de référence (100 pour les calculs) est 1989.

* La périodicité de l'indice est mensuelle. Il est calculé aussi un indice annuel.

* L'indice est calculé suivant la formule de LASPEYRES (moyenne arithmétique pondérée d'indices élémentaires).

$$I_m/89 = \frac{\sum_i (w_i P_i^m)}{\sum_i w_i P_i^{89}}$$

w_i poids de la variété i ,

P_i^m prix courant moyen, au mois m , de la variété i ,

P_i^{89} prix de base (moyen en 1989) de la variété i .

* Les fruits et légumes frais, en raison du caractère saisonnier de leur commercialisation, subissent un traitement particulier : à partir d'un panier mensuel de pleine saison, il est calculé un indice brut, lequel indice compare les coûts du même panier (mensuel) du mois courant et du mois de même nom de l'année de référence (1989). Les prix de base des variétés du panier, ainsi que les pondérations sont mensuels. La comparaison d'indices bruts de mois de noms différents indique, non pas une variation (relative) pure des prix, mais le rapport des variations de prix pour chacun des mois.

* Les relevés de prix sont effectués périodiquement auprès d'un échantillon de points de vente selon un programme d'enquêtes fixé pour chaque groupe de biens et services.

Main Characteristics of Index

* The reference population is constituted of whole Algiers' households; from different sizes and social professional categories.

* The index is composed of 260 articles represented by 732 selected varieties on basic criteria such as annual expenditure, frequency expenditure; utility...

* Weight varieties are calculated from annual expenditures in 1988 given by the National Household Consumption Survey (NHCS). Index covering ratio (in terms of consumption expenditures) is 95 %.

* Classification of goods and services consumed in groups; sub-groups and articles is as nearest as makes no difference to this recommended by the U.N.O. in the national accountancy system of 1970.

* The basic year is 1988 and the reference year (100 for calculations) is 1989.

* Periodicity index is monthly, it-is also calculated as a yearly index.

* Index is calculated according to LASPEYRES formula (weighted arithmetic average of elementary index).

$$I_m/89 = \frac{\sum_i (w_i P_i^m)}{\sum_i w_i P_i^{89}}$$

w_i Variety Weight i ,

P_i^m Average current price, in month m , of variety i ,

P_i^{89} Basic price (average in 1989) of variety i .

* Fruits and vegetables have a particular treatment; because of their commercialising seasonal character : the gross index is calculated from a monthly basket of full season; so as to compare costs of the same basket (monthly) per current month and also from the same name month of the reference year (1989). Basic prices of basket varieties as well as weight, are monthly. Gross index comparison of month different names not only shows pure price (relative) variation but also the price variations ratio per each month.

* Prices tables are done periodically from a sample of markets according to a fixed survey program for each group of goods and services.

I - Prix à la consommation

I - Consumer Prices

Tableau 1: Prix à la Consommation de la Ville d'Alger en 2010

Table 1: Consumer Prices in Great Algiers: 2010

Unité: D.A.

Produits	Prix Moyen 2009	Janv.	Fev.	Mars	Avril	Mai	Juin	Juillet	Août	Sept.	Oct.	Nov.	Dec.	Prix Moyen 2010
Production à base de Céréales														
Pain ordinaire (250 grs)	8,00	8,00	8,00	8,00	8,00	8,00	8,00	8,00	8,00	8,00	8,00	8,00	8,00	8,00
Farine blé tendre (Kg)	36,43	36,43	36,43	36,43	36,43	36,43	36,43	36,43	36,43	36,43	36,43	36,43	36,43	36,43
Semoule blé dur en sac (25 kgs)	970,41	988,18	988,18	988,18	988,18	988,18	988,18	988,18	988,18	1014,16	1014,16	1014,16	1014,16	994,68
Couscous en paquet (Kg)	69,01	70,57	71,67	71,87	71,92	71,92	71,73	72,12	72,31	72,31	72,31	72,31	72,69	71,98
Riz long en vrac (Kg)	74,65	82,14	81,07	82,50	82,04	80,00	79,78	79,77	81,04	81,46	82,08	82,20	82,82	81,41
Macaroni en paquet (500grs)	34,16	34,16	34,16	34,16	34,16	34,16	34,16	34,16	34,16	34,16	36,92	38,27	39,23	35,16
Viandes Volailles Poissons														
Boeufs/ beafteak (Kg)	1010,57	1046,67	1054,26	1033,21	1048,33	1093,78	1094,64	1104,17	1135,26	1111,38	1118,75	1174,87	1145,00	1096,69
Mouton/Gigot (Kg)	844,43	899,39	881,46	862,50	859,87	866,84	863,75	876,10	894,02	881,03	910,25	920,01	920,50	886,31
Volailles: Oeufs (Unité)	9,88	9,39	9,35	8,76	8,54	8,09	8,01	7,40	7,56	7,62	8,67	8,83	8,29	8,38
Poulet évidé entier (Kg)	259,27	207,84	216,57	207,65	209,32	215,86	229,36	265,63	329,81	268,38	259,50	235,87	214,07	238,32
Lapin (Kg)	489,79	506,25	506,25	519,09	513,33	513,33	513,33	513,33	513,33	513,33	513,33	513,33	513,33	512,63
Poissons: - Pageot (Kg)	428,04	512,81	505,60	496,32	490,47	520,21	475,62	467,94	503,55	485,94	513,22	520,15	546,04	503,16
Merlan moyen (Kg)	849,29	902,44	891,24	884,29	831,84	798,91	831,91	798,89	834,13	863,43	861,99	860,93	878,85	853,24
Sardine (Kg)	172,52	221,64	268,41	303,33	278,19	258,98	189,03	164,61	211,06	238,38	261,97	253,71	280,47	244,15
Crevettes Rouges(Kg)	1443,30	1490,99	1494,50	1500,65	1591,34	1606,98	1585,41	1544,50	1678,33	1646,94	1669,53	1630,98	1717,33	1596,46
Produits Laitiers et Corps Gras														
Lait frais pasteurisé (1litre)	25,00	25,00	25,00	25,00	25,00	25,00	25,00	25,00	25,00	25,00	25,00	25,00	25,00	25,00
Beurre en motte en vrac (Kg)	585,74	591,82	593,91	593,04	593,33	592,17	597,08	597,08	597,08	600,50	601,90	603,64	606,25	597,32
Smen végétal (3 Kg)	388,25	407,33	407,33	407,33	407,33	407,33	412,50	412,50	412,50	415,26	416,50	416,50	421,33	411,98
Huile de table ordinaire (2 litres)	230,74	234,04	234,42	242,11	246,54	247,69	248,65	250,38	249,23	248,85	264,04	266,54	272,50	250,42
Huile d'Olive tradiitonn. (1litre)	408,68	429,00	468,57	485,29	485,29	483,46	488,08	486,92	482,31	477,69	490,83	493,20	493,20	480,32
Légumes Secs														
Lentilles blondes (Kg)	107,39	143,57	137,63	132,40	128,95	121,92	108,27	110,91	112,17	115,21	133,46	143,27	143,33	127,59
Pois chiches en vrac (Kg)	129,54	132,29	130,75	131,73	130,45	130,48	129,13	129,58	130,60	131,40	136,60	138,60	138,60	132,52
Haricots blancs (Kg)	127,87	131,92	128,81	128,12	128,65	127,12	124,40	124,04	124,62	124,81	131,54	134,04	136,25	128,69
Fruits Secs														
Raisins Secs en paquet (Kg)	346,31	369,54	369,54	376,15	377,72	377,72	378,40	382,40	431,90	428,10	415,24	406,92	410,00	393,64
Amandes (Kg)	540,60	544,78	579,04	599,59	618,33	651,20	670,40	682,31	740,77	797,20	781,54	764,80	759,13	682,42
Dattes branches muscades (Kg)	282,87	284,92	278,75	275,60	278,56	278,88	288,49	286,15	313,32	292,52	251,88	254,42	270,56	279,50
Dattes branches 1er choix (Kg)	339,93	331,76	339,62	346,49	356,41	360,36	370,20	381,54	405,70	383,07	364,82	353,36	368,53	363,49
Boissons/Stimul./Divers														
Eau minérale (1,5 litre)	24,75	24,75	24,75	24,75	24,75	24,75	24,96	24,96	24,96	24,96	24,96	24,96	24,96	24,87
Limonade orange (1litre)	30,00	30,00	35,00	40,00	40,00	40,00	40,00	40,00	35,00	35,00	35,00	35,00	35,00	36,67
Sucre en morceaux (Kg)	77,77	88,47	96,57	97,92	104,79	103,80	103,26	102,50	102,00	101,00	103,07	108,07	114,04	102,12
Café moulu (250 grs)	131,59	133,27	134,42	134,04	133,84	133,65	133,08	133,46	131,92	131,73	132,11	132,12	132,69	133,03
Thé vert paqu. (3 étoiles) (250 grs)	67,74	67,74	67,74	67,74	67,74	67,74	67,74	67,74	67,74	67,74	67,74	67,74	67,74	67,74
Sel de cuisine (Kg)	24,91	24,91	24,91	24,91	24,91	24,91	24,96	24,96	24,96	24,96	24,96	24,96	24,96	24,94
Vinaigre (d'alcool) (75 cl)	38,38	39,77	41,47	41,42	41,62	41,81	42,58	42,69	42,69	42,69	43,07	43,07	43,07	42,16
Poivre moulu (100 grs)	41,08	42,65	43,54	44,37	44,37	44,81	44,81	44,81	45,58	45,58	45,58	45,58	45,58	44,77
Chocolat Tablette (100 grs)	27,97	28,04	29,38	30,38	30,38	30,38	30,38	30,38	30,38	30,38	31,15	31,15	31,15	30,29
Confiture d'abricot BM (4/4)	123,71	125,53	126,95	128,70	128,70	129,00	129,00	129,00	129,00	129,80	129,80	129,80	131,30	128,88
Légumes Frais														
Pomme de Terre (Kg)	46,00	43,69	41,46	39,80	32,90	36,41	39,70	38,39	42,83	44,29	43,05	50,69	39,03	41,02
Aubergines longues (Kg)	49,87	//	//	//	//	//	//	//	41,50	42,98	50,89	53,90	//	47,32
Carottes (Kg)	46,16	41,33	40,93	40,28	36,45	37,27	40,63	//	//	54,42	46,62	51,84	45,32	43,51
Courgette petite verte claire (Kg)	62,20	//	//	70,93	64,27	57,40	52,96	39,21	57,64	74,09	62,32	66,77	//	60,62
Navets longs (Kg)	53,82	41,08	44,14	45,50	51,54	59,41	//	//	//	//	64,26	62,27	54,10	52,79
Oignons secs (Kg)	47,98	65,54	69,64	82,82	//	//	//	27,86	29,90	30,50	29,18	34,73	40,06	45,58
Tomates rondes (Kg)	65,12	79,72	65,36	69,48	79,88	72,13	58,95	35,12	38,77	53,27	56,28	76,62	62,54	62,34
Oignons frais (Kg)	32,13	//	41,59	43,28	34,06	27,57	28,63	//	//	//	//	//	//	35,03
Fruits Frais														
Citrons (Kg)	101,51	127,57	119,19	115,52	105,19	92,18	97,09	//	//	//	102,23	93,69	74,94	103,07
Oranges Thomson (Kg)	116,05	132,07	134,51	142,50	148,96	//	//	//	//	//	//	133,78	118,70	135,09
Mandarines (Kg)	87,20	108,28	117,06	137,69	//	//	//	//	//	//	//	//	//	121,01
Pastèques vertes (Kg)	33,54	//	//	//	//	//	//	37,02	33,98	35,36	//	//	//	35,45
Clémentines (Kg)	117,54	138,77	152,50	//	//	//	//	//	//	//	//	113,72	110,98	128,99
Melons jaunes (Kg)	68,54	//	//	//	//	//	//	76,43	69,11	68,79	74,24	//	//	72,14
Raisins noirs (Kg)	115,57	//	//	//	//	//	//	124,89	112,83	117,05	//	//	//	118,26
Nêfles (Kg)	93,72	//	//	//	//	101,10	112,38	//	//	//	//	//	//	106,74
Raisins Muscats (Kg)	119,11	//	//	//	//	//	//	//	//	130,35	133,26	//	//	131,81
Abricots (Kg)	78,12	//	//	//	//	//	//	96,84	106,20	//	//	//	//	101,52
Figues vertes (Kg)	135,76	//	//	//	//	//	//	//	133,17	140,62	//	//	//	136,90

Source: ONS / Note : Les tirets (//) indiquent que les variétés correspondantes ne sont pas enquêtées durant la période

Tableau 2: Prix à la Consommation de la Ville d'Alger en 2011
Table 2: Consumer Prices in Great Algiers: 2011

Unité: D.A.

Produits	Prix Moyen 2010	Janv.	Fev.	Mars	Avril	Mai	Juin	Juillet	Août	Sept.	Oct.	Nov.	Dec.	Prix Moyen 2011
	Production à base de Céréales													
Pain ordinaire (250 grs)	8,00	8,00	8,00	8,00	8,00	8,00	8,00	8,00	8,00	8,00	8,00	8,00	8,00	8,00
Farine blé tendre (Kg)	36,43	36,43	36,43	36,43	36,43	36,43	36,43	38,07	38,07	38,07	38,07	38,07	38,07	37,25
Semoule blé dur en sac (25 kgs)	994,68	1014,16	1014,16	1014,16	1014,16	1115,76	1126,54	1126,54	1126,54	1126,54	1126,54	1126,54	1126,54	1088,18
Couscous en paquet (Kg)	71,98	73,65	75,19	75,19	76,34	77,31	77,50	77,88	78,07	78,07	79,04	80,57	81,92	77,56
Riz long en vrac (Kg)	81,41	82,32	82,50	82,69	83,07	82,88	82,88	83,26	83,65	83,65	83,46	83,07	81,73	82,93
Macaroni en paquet (500grs)	35,16	39,23	38,31	38,07	37,15	37,15	37,15	37,61	37,61	39,04	39,04	39,04	39,62	38,25
Viandes Volailles Poissons														
Boeufs/ beafteak (Kg)	1096,69	1129,88	1136,17	1137,19	1136,58	1143,75	1145,12	1187,80	1183,61	1169,02	1171,34	1193,90	1186,34	1160,06
Mouton/Gigot (Kg)	886,31	903,65	895,36	875,12	889,02	904,87	909,39	945,12	963,88	924,75	934,26	962,80	975,61	923,65
Volailles: Oeufs (Unité)	8,38	8,53	8,69	8,97	9,34	9,34	8,97	8,67	8,61	8,74	9,22	9,19	9,56	8,99
Poulet éviscé (Kg)	238,32	243,12	304,50	286,62	280,24	280,12	269,02	298,78	301,77	241,34	252,92	259,07	282,56	275,01
Lapin (Kg)	512,63	513,33	513,33	513,33	513,33	513,33	513,33	513,33	582,50	557,50	557,50	557,50	557,50	533,82
Poissons: - Pageot (Kg)	503,16	535,74	520,19	546,86	573,68	596,98	600,74	542,47	641,75	643,93	634,17	604,62	597,55	586,56
Merlan moyen (Kg)	853,24	948,45	913,84	904,21	942,92	988,46	1021,75	916,90	1066,56	1079,36	974,68	982,29	976,54	976,33
Sardine (Kg)	244,15	296,79	301,09	323,80	357,37	382,39	329,10	225,56	180,87	159,73	163,18	191,55	233,92	262,11
Crevettes Rouges(Kg)	1596,46	1661,20	1609,23	1569,49	1564,36	1547,97	1505,30	1492,15	1738,04	1668,48	1575,94	1717,57	1709,94	1613,31
Produits Laitiers et Corps Gras														
Lait frais pasteurisé (1litre)	25,00	25,00	25,00	25,00	25,00	25,00	25,00	25,00	25,00	25,00	25,00	25,00	25,00	25,00
Beurre en motte en vrac (Kg)	597,32	613,54	618,75	620,42	618,46	616,54	615,76	623,84	631,15	639,23	641,54	641,54	641,54	626,86
Smen végétal (3 Kg)	411,98	423,07	431,20	442,60	445,60	445,60	445,38	446,53	468,46	475,38	478,84	479,61	481,54	455,32
Huile de table ordinaire (2 litres)	250,42	262,31	259,04	259,04	258,08	258,08	255,38	257,50	257,11	257,11	257,50	257,69	257,69	258,04
Huile d'Olive traditionn. (1litre)	480,32	473,07	469,20	469,20	460,38	460,38	468,46	474,23	474,23	476,54	475,00	475,00	474,23	470,83
Légumes Secs														
Lentilles blondes (Kg)	127,59	134,23	131,34	130,38	128,65	128,46	128,46	128,07	127,88	129,81	124,42	120,76	112,12	127,05
Pois chiches en vrac (Kg)	132,52	140,96	142,11	141,54	141,34	141,73	142,50	151,34	160,77	171,60	175,40	181,40	176,73	155,62
Haricots blancs (Kg)	128,69	134,61	134,42	134,81	134,04	133,65	134,23	132,88	132,88	140,76	145,19	145,57	143,85	137,24
Fruits Secs														
Raisins Secs en paquet (Kg)	393,64	404,61	403,84	404,23	405,76	414,61	421,92	457,31	490,00	486,54	485,76	483,84	483,84	445,19
Amandes (Kg)	682,42	729,20	703,20	694,40	690,40	696,92	700,38	708,07	710,00	703,84	701,15	698,84	726,15	705,21
Dattes branches muscades (Kg)	279,50	283,42	308,01	314,38	321,93	318,08	317,86	323,90	340,84	312,99	269,97	276,15	292,16	306,64
Dattes branches 1er choix (Kg)	363,49	378,06	388,58	390,05	394,02	398,34	404,94	427,63	453,14	383,61	339,25	353,79	375,41	390,57
Boissons/Stimul./Divers														
Eau minérale (1,5 litre)	24,87	24,96	24,96	24,96	25,00	25,00	25,00	25,00	25,00	25,00	25,00	25,00	25,00	24,99
Limonade orange (1litre)	36,67	35,00	35,00	35,00	35,00	35,00	35,00	35,00	35,00	45,00	45,00	45,00	45,00	38,33
Sucre en morceaux (Kg)	102,12	114,04	109,03	104,03	101,54	99,61	98,84	98,84	99,62	99,62	99,61	99,61	98,65	101,92
Café moulu (250 grs)	133,03	133,65	133,84	133,46	134,23	135,38	136,53	136,15	141,15	141,38	145,38	145,38	145,19	138,48
Thé vert paqu. (3 étoiles) (250 grs)	67,74	67,74	67,74	67,74	67,74	67,74	70,68	71,13	71,13	71,13	71,13	71,13	71,13	69,68
Sel de cuisine (Kg)	24,94	24,96	24,96	24,96	25,00	25,00	25,00	25,00	25,00	25,00	25,00	25,00	25,00	24,99
Vinaigre (d'alcool) (75 cl)	42,16	43,07	43,26	44,42	44,42	44,42	45,38	45,38	45,77	45,96	45,96	46,92	46,92	45,16
Poivre moulu (100 grs)	44,77	45,77	46,92	46,92	47,88	47,88	48,47	48,80	51,60	52,80	54,20	54,20	54,20	49,97
Chocolat Tablette (100 grs)	30,29	31,15	31,15	31,15	32,29	32,29	33,60	33,65	33,65	33,65	34,03	34,03	34,03	32,89
Confiture d'abricot BM (4/4)	128,88	133,84	133,84	133,84	133,07	133,07	134,56	132,80	132,80	133,20	132,60	132,60	130,80	133,09
Légumes Frais														
Pomme de Terre (Kg)	41,02	37,48	40,19	45,27	41,85	36,79	36,09	37,51	39,41	41,09	46,79	50,23	42,37	41,25
Aubergines longues (Kg)	47,32	//	//	//	//	//	//	54,58	51,19	54,68	58,91	//	//	54,84
Carottes (Kg)	43,51	43,88	45,58	45,63	46,44	57,05	46,76	//	//	61,43	53,54	52,60	46,37	49,93
Courgette petite verte claire (Kg)	60,62	0,00	0,00	82,41	66,55	57,82	53,25	58,88	53,45	58,98	56,67	65,35	//	61,48
Navets longs (Kg)	52,79	51,27	54,81	53,26	56,37	58,65	//	//	//	//	62,45	54,99	44,72	54,57
Oignons secs (Kg)	45,58	43,04	44,68	44,58	//	//	//	29,32	35,02	36,68	35,31	37,85	39,85	38,48
Tomates rondes (Kg)	62,34	70,54	52,35	48,99	92,11	63,08	57,01	53,67	69,30	66,71	56,82	60,46	74,18	63,77
Oignons frais (Kg)	35,03	0,00	35,81	31,18	30,40	30,61	30,44	//	//	//	//	//	//	31,69
Fruits Frais														
Citrons (Kg)	103,07	67,76	52,07	48,43	46,56	49,67	74,11	//	//	//	122,77	73,83	55,28	65,61
Oranges Thomson (Kg)	135,09	111,13	112,77	123,02	146,68	//	//	//	//	//	//	133,67	105,06	122,06
Mandarines (Kg)	121,01	88,64	87,51	89,19	//	//	//	//	//	//	//	//	//	88,45
Pastèques vertes (Kg)	35,45	//	//	//	//	//	//	34,48	39,32	38,64	//	//	//	37,48
Clémentines (Kg)	128,99	116,12	132,98	//	//	//	//	//	//	//	//	134,37	92,85	119,08
Melons jaunes (Kg)	72,14	//	//	//	//	//	//	67,43	74,95	72,09	73,90	//	//	72,09
Raisins noirs (Kg)	118,26	//	//	//	//	//	//	126,94	142,02	166,96	//	//	//	145,31
Nêfles (Kg)	106,74	//	//	//	//	93,42	104,45	//	//	//	//	//	//	98,94
Raisins Muscats (Kg)	131,81	//	//	//	//	//	//	//	//	189,01	244,66	//	//	216,84
Abricots (Kg)	101,52	//	//	//	//	//	62,27	69,14	//	//	//	//	//	65,71
Figues vertes (Kg)	136,90	//	//	//	//	//	//	//	130,34	135,23	//	//	//	132,79

Source: ONS / Note : Les tirets (//) indiquent que les variétés correspondantes ne sont pas enquêtées durant la période.

Tableau 3: Prix à la Consommation de la Ville d'Alger en 2012
Table 3: Consumer Prices in Great Algiers: 2012

Unité: D.A.

Produits	Prix Moyen 2011	Janv.	Fev.	Mars	Avril	Mai	Juin	Juillet	Août	Sept.	Oct.	Nov.	Dec.	Prix Moyen 2012
	Production à base de Céréales													
Pain ordinaire (250 grs)	8,00	8,00	8,00	8,00	8,00	8,00	8,00	8,00	8,00	8,00	8,00	8,00	8,00	8,00
Farine blé tendre (Kg)	37,25	38,07	38,07	38,07	38,07	38,07	38,07	38,07	38,07	42,00	46,80	46,80	46,80	40,58
Semoule blé dur en sac (25 kgs)	1088,18	1126,54	1126,54	1126,54	1126,54	1126,54	1126,54	1126,54	1126,54	1126,54	1126,54	1126,54	1126,54	1126,54
Couscous en paquet (Kg)	77,56	83,46	83,65	85,57	85,38	85,38	86,34	86,34	86,34	86,34	88,07	88,07	88,07	86,08
Riz long en vrac (Kg)	82,93	80,96	80,57	80,76	81,15	81,15	81,15	81,15	81,15	81,34	81,73	81,92	81,92	81,25
Macaroni en paquet (500grs)	38,25	39,62	39,62	39,62	39,62	39,62	39,53	39,53	39,46	39,73	40,53	40,76	40,76	39,87
Viandes Volailles Poissons														
Boeufs/ beafteak (Kg)	1160,06	1178,04	1178,04	1184,75	1192,68	1197,56	1206,09	1232,92	1232,92	1217,07	1263,41	1263,04	1248,78	1216,28
Mouton/Gigot (Kg)	923,65	1105,48	1150,12	1152,92	1142,68	1168,53	1182,56	1234,14	1251,21	1233,33	1310,36	1268,29	1260,97	1205,05
Volailles: Oeufs (Unité)	8,99	10,68	11,01	10,87	10,78	9,91	8,96	8,07	8,48	9,56	11,02	10,90	10,48	10,06
Poulet évidé entier (Kg)	275,01	296,83	297,56	290,36	283,90	278,41	293,78	347,36	362,50	375,75	406,70	366,95	370,56	330,89
Lapin (Kg)	533,82	609,23	609,23	609,23	609,23	635,33	642,81	642,81	642,81	642,81	642,81	642,81	642,81	630,99
Poissons: - Pageot (Kg)	586,56	648,65	660,63	752,36	770,53	852,86	937,64	928,57	972,82	954,47	982,70	924,51	968,20	862,83
Merlan moyen (Kg)	976,33	1010,76	1105,56	1150,07	1072,49	1101,93	1056,45	1078,66	1115,30	1044,06	1122,73	1110,52	1186,57	1096,26
Sardine (Kg)	262,11	309,90	355,42	370,35	373,59	349,58	286,72	251,10	201,12	194,45	207,21	264,11	328,71	291,02
Crevettes Rouges(Kg)	1613,31	1783,27	1910,05	2053,77	1868,02	1831,50	1795,26	1752,05	1910,50	1785,24	1741,28	1783,44	1857,13	1839,29
Produits Laitiers et Corps Gras														
Lait frais pasteurisé (1litre)	25,00	25,00	25,00	25,00	25,00	25,00	25,00	25,00	25,00	25,00	25,00	25,00	25,00	25,00
Beurre en motte en vrac (Kg)	626,86	643,07	731,20	744,00	754,80	760,80	766,53	768,07	768,46	788,46	788,46	788,46	788,46	757,56
Smen végétal (3 Kg)	455,32	485,76	485,76	485,76	488,46	488,46	488,46	488,46	488,46	498,84	507,30	513,84	513,84	494,45
Huile de table ordinaire (2 litres)	258,04	258,46	258,46	258,46	258,46	258,46	258,46	258,46	258,46	260,76	260,76	260,76	260,76	259,23
Huile d'Olive traditionn, (1litre)	470,83	492,30	513,46	524,23	547,69	554,61	554,61	554,61	554,61	576,53	576,53	576,53	576,53	550,19
Légumes Secs														
Lentilles blondes (Kg)	127,05	107,11	100,19	112,88	106,73	101,53	98,65	97,50	91,92	91,92	96,73	101,34	102,88	100,78
Pois chiches en vrac (Kg)	155,62	185,57	195,19	202,11	256,15	269,23	288,07	282,69	270,76	263,46	249,23	244,20	235,76	245,20
Haricots blancs (Kg)	137,24	144,42	144,61	143,65	142,50	141,53	141,53	140,96	139,03	153,84	160,57	170,19	171,73	149,55
Fruits Secs														
Raisins Secs en paquet (Kg)	445,19	501,92	500,38	503,07	509,23	511,92	580,76	654,23	676,15	660,76	664,61	664,61	660,38	590,67
Amandes (Kg)	705,21	766,15	788,46	788,46	802,69	802,69	807,69	809,61	816,92	811,15	808,46	808,84	808,84	801,66
Dattes branches muscades (Kg)	306,64	301,82	312,14	318,54	347,80	341,05	355,56	346,32	330,72	324,43	279,46	268,26	279,71	317,15
Dattes branches 1er choix (Kg)	390,57	411,92	431,26	435,12	444,32	434,42	444,27	439,62	441,62	444,72	384,73	381,13	397,48	424,22
Boissons/Stimul./Divers														
Eau minérale (1,5 litre)	24,99	25,00	25,00	25,00	25,00	25,00	25,00	25,00	30,00	30,00	27,50	27,50	27,50	26,46
Limonade orange (1litre)	38,33	45,00	45,00	45,00	45,00	45,00	45,00	45,00	45,00	45,00	45,00	45,00	45,00	45,00
Sucre en morceaux (Kg)	101,92	98,26	98,07	98,07	98,07	97,88	97,88	97,88	97,88	97,88	97,88	97,88	97,88	97,96
Café moulu (250 grs)	138,48	144,61	143,07	143,84	143,84	143,26	142,69	142,69	145,38	146,92	146,92	146,92	146,92	144,76
Thé vert paqu, (3 étoiles) (250 grs)	69,68	71,13	71,13	72,70	72,70	73,33	73,33	73,33	73,33	73,33	73,33	73,33	73,33	72,86
Sel de cuisine (Kg)	24,99	25,00	25,00	25,00	25,00	25,00	25,00	25,00	25,00	25,00	25,00	25,00	25,00	25,00
Vinaigre (d'alcool) (75 cl)	45,16	46,92	46,92	48,07	48,07	48,07	48,07	48,07	48,07	49,61	51,15	51,15	55,38	49,13
Poivre moulu (100 grs)	49,97	56,34	60,96	60,96	69,80	71,53	71,53	71,53	71,53	71,53	79,61	79,61	79,61	70,38
Chocolat Tablette (100 grs)	32,89	34,23	34,23	34,23	35,00	35,00	35,00	35,00	35,00	35,00	35,00	35,00	35,00	34,81
Confiture d'abricot BM (4/4)	133,09	129,20	129,20	129,03	128,65	128,65	128,65	128,65	128,65	128,65	128,65	128,65	128,65	128,77
Légumes Frais														
Pomme de Terre (Kg)	41,25	45,12	57,67	76,54	85,07	48,65	39,04	39,75	49,18	56,47	59,65	58,90	50,31	55,53
Aubergines longues (Kg)	54,84	//	//	//	//	//	//	//	59,84	44,26	60,02	63,75	//	56,97
Carottes (Kg)	49,93	45,62	54,67	49,74	52,98	54,60	59,63	//	//	69,29	67,97	63,99	63,38	58,19
Courgette petite verte claire (Kg)	61,48	//	//	97,69	107,48	53,25	41,30	52,87	100,18	122,72	107,50	68,31	//	83,48
Navets longs (Kg)	54,57	44,18	59,83	52,16	65,56	71,58	//	//	//	//	77,29	62,81	62,27	61,96
Oignons secs (Kg)	38,48	44,43	50,63	48,49	//	//	//	38,73	48,41	48,51	52,62	59,44	78,63	52,21
Tomates rondes (Kg)	63,77	89,43	73,96	79,92	124,79	92,91	57,73	47,68	44,69	65,31	90,05	69,93	80,30	76,39
Oignons frais (Kg)	31,69	//	43,99	41,77	39,26	35,39	33,49	//	//	//	//	//	//	38,78
Fruits Frais														
Citrons (Kg)	65,61	49,67	57,28	54,82	67,52	91,21	131,99	//	//	//	148,01	101,14	79,49	86,79
Oranges Thomson (Kg)	122,06	111,89	120,93	126,40	148,95	//	//	//	//	//	//	133,86	119,24	126,88
Mandarines (Kg)	88,45	88,18	102,88	125,22	//	//	//	//	//	//	//	//	//	105,43
Pastèques vertes (Kg)	37,48	//	//	//	//	//	//	44,08	35,82	34,44	//	//	//	38,11
Clémentines (Kg)	119,08	104,21	132,75	//	//	//	//	//	//	//	//	132,65	109,15	119,69
Melons jaunes (Kg)	72,09	//	//	//	//	//	//	83,35	69,52	60,57	72,67	//	//	71,53
Raisins noirs (Kg)	145,31	//	//	//	//	//	//	182,80	150,67	113,15	//	//	//	148,87
Nêfles (Kg)	98,94	//	//	//	//	103,31	84,58	//	//	//	//	//	//	93,95
Raisins Muscats (Kg)	216,84	//	//	//	//	//	//	//	//	175,81	218,97	//	//	197,39
Abricots (Kg)	65,71	//	//	//	//	//	76,84	92,89	//	//	//	//	//	84,87
Figues vertes (Kg)	132,79	//	//	//	//	//	//	//	156,54	138,85	//	//	//	147,70

Source: ONS / Note : Les tirets (//) indiquent que les variétés correspondantes ne sont pas enquêtées durant la période.

II - Indices des prix

II - Prices Indexes

NB/: il s'agit de l'indice des prix à la consommation avec une nouvelle base 100=2001,

Tableau 4: Indice Général et Indice annuel par groupe et leurs variations de 2010 à 2012
Table 4: General Index and Annual Index per Group and their Variations: 2010 to 2012

	Poids ‰	Indice annuel			Variation annuelle en %		
		2010	2011	2012	2010/09	2011/10	2012/11
		Année de base 2001 = 100					
Indice général	1000,0	136,23	142,39	155,05	3,91	4,52	8,89
Alimentation et boissons non alcoolisées	430,9	144,85	150,96	169,41	4,24	4,22	12,22
Habillement et chaussures	74,5	107,46	111,41	117,84	2,73	3,68	5,77
Logement et charges	92,9	131,71	133,52	139,56	1,85	1,38	4,52
Meuble et articles d'ameublement	49,6	113,56	117,54	122,11	3,53	3,51	3,89
Santé et hygiène corporelle	62,0	117,44	122,61	127,90	2,83	4,40	4,31
Transport et communications	158,5	145,34	149,68	156,43	2,48	2,99	4,51
Education, culture et loisirs	45,2	118,89	119,55	123,00	- 0,14	0,55	2,88
Divers (N,D,A)	86,4	141,78	162,96	184,83	10,98	14,94	13,42

Source: O,N,S

Tableau 5: Indices et Variations Annuelles en % par groupe de 2010 à 2012
Table 5: Indexes and Annual Variations in % per Group: 2010 to 2012

	Poids ‰	Indice annuel			Variation annuelle en %		
		2010	2011	2012	2010/09	2011/10	2012/11
		Année de base 2001 = 100					
Alimentation et boissons non alcoolisées	430,9	144,85	150,96	169,41	4,24	4,22	12,22
Pain et céréales	271,6	115,93	121,98	126,59	2,21	5,22	3,79
Viande et abats de mouton	132,8	176,61	183,97	239,68	4,99	4,17	30,28
Viande et abats de bœuf	25,1	154,85	162,33	175,48	9,70	4,83	8,10
Volaille, lapin et œuf	73,8	127,09	144,01	170,38	-10,00	13,32	18,31
Poissons frais	9,9	248,01	266,77	302,37	27,14	7,56	13,35
Viandes et poissons en conserve	1,0	102,17	102,88	112,35	3,79	0,69	9,20
Légumes	109,1	166,35	174,44	195,15	1,89	4,86	11,87
Fruits	52,5	178,34	175,97	189,54	16,31	-1,33	7,71
Pomme de terre	34,3	153,84	157,90	214,78	-12,08	2,64	36,03
Lait, fromage et dérivées	110,7	117,13	121,32	124,27	1,71	3,58	2,43
Huiles et graisses	59,3	167,75	174,49	181,35	8,06	4,02	3,93
Sucre et produits sucrés	34,7	189,96	176,03	184,03	29,58	-7,33	4,54
Café, the et infusion	35,5	150,38	156,47	163,98	0,98	4,05	4,80
Boissons non alcoolisées	39,2	132,05	139,04	158,51	16,81	5,29	14,00
Autres produits alimentaires	10,5	121,60	131,32	150,03	6,30	8,00	14,25
Habillement et chaussures	74,5	107,46	111,41	117,84	2,73	3,68	5,77
Habillement hommes	167,5	112,58	116,89	122,92	3,68	3,83	5,17
Habillement femmes	217,0	102,85	105,29	110,26	1,97	2,37	4,72
Habillement enfants	217,4	108,63	113,48	122,95	2,68	4,46	8,34
Habillement bébés	31,7	101,19	106,52	111,66	4,17	5,27	4,82
Tissus et couture	85,1	92,33	93,12	99,90	-3,83	0,86	7,28
Mercerie	6,0	107,01	112,27	119,51	2,19	4,91	6,45
Chaussures hommes	84,4	114,33	121,77	129,35	4,11	6,51	6,22
Chaussures femmes	85,3	114,46	119,28	124,66	3,34	4,21	4,51
Chaussures enfants et bébés	105,6	109,33	112,58	116,35	5,56	2,97	3,35
Logements et charges	92,9	131,71	133,52	139,56	1,85	1,38	4,52
Loyers et charges	381,1	131,20	135,38	147,07	2,64	3,19	8,63
Electricité et gaz	321,0	122,15	122,15	122,15	0,00	0,00	0,00
Eau potable	70,6	165,84	165,84	165,84	0,00	0,00	0,00
Combustibles	99,4	124,80	124,89	124,98	0,00	0,07	0,07
Entretien et réparation	127,9	143,74	145,36	157,74	6,44	1,13	8,52

Source: O,N,S

Tableau 5(suite): Indices et Variations Annuelles en % par groupe de 2010 à 2012
Table 5(Continued): Indexes and Annual Variations in % per Group: 2010 to 2012

Année de base 2001 = 100

	Poids ‰	Indice annuel			Variation annuelle en %		
		2010	2011	2012	2010/09	2011/10	2012/11
Meubles et articles d'ameublement	49,6	113,56	117,54	122,11	3,53	3,51	3,89
<i>Ensemble de meuble complet</i>	541,6	118,30	123,09	127,65	4,36	4,05	3,71
<i>Mobiliers séparés</i>	123,4	112,87	116,57	122,11	1,94	3,28	4,76
<i>Tissus d'ameublement et tapis</i>	39,2	91,63	92,48	96,21	1,26	0,93	4,04
<i>Accessoires d'ameublement</i>	21,3	108,05	108,45	109,65	-0,13	0,38	1,10
<i>Équipements ménagers</i>	233,7	107,88	111,05	115,38	3,00	2,93	3,90
<i>Ustensiles de cuisine en métal</i>	15,6	120,68	124,54	130,18	3,71	3,20	4,53
<i>Ustensiles de cuisine autres en métal</i>	25,2	102,08	105,61	110,98	3,48	3,46	5,09
Santé et hygiène corporelle	62,0	117,44	122,61	127,90	2,83	4,40	4,31
<i>Médicaments sur ordonnance</i>	495,0	111,00	112,64	114,27	1,61	1,48	1,45
<i>Médicaments non remboursables</i>	68,1	121,80	123,32	133,45	0,99	1,25	8,22
<i>Appareils et matériels thérapeutiques</i>	8,1	106,59	110,6	120,57	7,51	3,77	9,01
<i>Soins et services médicaux</i>	219,9	149,23	169,54	186,78	5,84	13,61	10,17
<i>Biens et articles de toilette</i>	170,3	112,99	119,66	126,59	1,64	5,90	5,79
<i>Coiffure, bain et douche</i>	38,6	116,94	121,57	124,93	5,99	3,96	2,76
Transports et communications	158,5	145,34	149,68	156,43	2,48	2,99	4,51
<i>Achat véhicule, cycles et motocycles</i>	510,7	148,97	152,99	160,30	1,78	2,70	4,78
<i>Réparation entretien de véhicules</i>	24,3	135,63	143,91	155,84	8,85	6,10	8,29
<i>Pièces détachées accessoires, véhicules</i>	28,1	145,89	158,11	174,84	11,10	8,38	10,58
<i>Transports</i>	220,6	170,08	177,85	186,10	3,94	4,57	4,64
<i>Autres dépenses pour véhicules</i>	118,9	116,89	117,10	120,76	0,67	0,19	3,12
<i>Postes et télécommunications</i>	97,4	107,24	107,24	107,24	0,00	0,00	0,00
Éducation, culture et loisirs	45,2	118,89	119,55	123,00	-0,14	0,55	2,88
<i>Frais de scolarité</i>	53,0	100,00	100,00	100,00	0,00	0,00	0,00
<i>Fournitures scolaires</i>	187,4	120,49	129,39	136,43	5,57	7,39	5,44
<i>Livres, journaux périodiques et revues</i>	98,1	103,40	106,59	119,68	0,14	3,08	12,29
<i>Service, spectacle, loisirs et culture</i>	146,5	235,84	236,36	251,27	0,63	0,22	6,31
<i>Appareils radio, télévision et accessoires</i>	465,0	88,53	85,40	82,15	-3,90	-3,54	-3,80
<i>Appareils photos et accessoires</i>	19,6	106,86	106,94	108,72	1,10	0,08	1,66
<i>Article de sport, chasse et camping</i>	30,4	100,51	102,39	106,74	2,04	1,87	4,25
Divers (N,D,A)	86,4	141,78	162,96	184,83	10,98	14,94	13,42
<i>Tabacs allum, Art, tabagerie</i>	336,1	122,65	132,28	141,39	3,15	7,85	6,89
<i>Mater, prod, d'entret, et nettoyage</i>	241,2	126,42	132,13	137,55	10,09	4,52	4,10
<i>Blanchisserie et dégraissage</i>	3,2	132,46	136,29	137,92	4,01	2,89	1,20
<i>Articles et produits de beauté</i>	11,0	99,05	102,31	107,19	1,65	3,29	4,77
<i>Bijoux et montres</i>	168,6	208,22	296,07	382,05	30,37	42,19	29,04
<i>Dépenses restaurant, café et hôtel</i>	213,6	143,24	150,92	164,17	5,71	5,37	8,77
<i>Boissons alcoolisées</i>	4,4	106,11	106,46	107,31	0,40	0,33	0,80
<i>Autres articles divers</i>	21,9	108,95	111,50	116,94	4,45	2,35	4,88

Source: O,N,S

Chapitre XIX: Consommation	Page	Chapter XIX: Consumption
<i>I - Dépenses annuelles totales et évolution</i>	328	<i>I - Total Annual Expenditures and Evolution</i>
<i>a - Dépenses annuelles par strate:</i> <i>Tableau 1: Evolution des dépenses des ménages par strate entre 2000 et 2011</i>	328 328	<i>a - Annual Expenditures per Stratum:</i> <i>Table 1: Evolution of Households Expenditures per Stratum between 2000 and 2011</i>
<i>b - Structure des dépenses annuelles par groupe de produits:</i> <i>Tableau 2: Répartition et structure des dépenses totales annuelles des ménages selon la strate et les groupes de produits</i>	328 328	<i>b - Annual Expenditures Structure per Group of Products:</i> <i>Table 2: Household's Total Annual Expenditures Breakdown and Structure According to Stratum and Groups of Products</i>
<i>c - Evolution des dépenses annuelles selon les groupes de produits:</i> <i>Tableau 3: Evolution des dépenses annuelles totales entre 2000 et 2011 selon les groupes de produits</i>	329 329	<i>c - Evolution of Annual Expenditures per Groups of Products:</i> <i>Table 3: Evolution of Annual Total Expenditures between 2000 and 2011 According to Groups of Products</i>
<i>d - Dépenses annuelles par déciles:</i> <i>Tableau 4: Classes de déciles: Dépense annuelle moyenne par tête en 2011 (en DA)</i> <i>Tableau 5: Evolution des dépenses annuelles par décile entre 2000 et 2011</i> <i>Tableau 6: Evolution des dépenses annuelles selon la catégorie de population entre 2000 et 2011</i>	329 329 330 330	<i>d - Annual Expenditures per Deciles:</i> <i>Table 4: Deciles' categories: Annual Mean Expenditure per Capita in 2011 (in DA)</i> <i>Table 5: Evolution of Annual Expenditures per Decile between 2000 and 2011</i> <i>Table 6: Evolution of Annual Expenditures According to Population Category between 2000 and 2011</i>
<i>- Dépenses annuelles par strate:</i> <i>Tableau 7: Evolution des dépenses annuelles des ménages par déciles entre 2000 et 2011: Urbain</i> <i>Tableau 8: Evolution des dépenses annuelles des ménages par déciles entre 2000 et 2011: Rural</i>	331 331 331	<i>- Annual Expenditures per Stratum:</i> <i>Table 7: Evolution of Households Annual Expenditures per Decile between 2000 and 2011: Urban</i> <i>Table 8: Evolution of Households Annual Expenditures per Decile between 2000 and 2011: Rural</i>
<i>e - Dépenses annuelles par déciles et groupes de produits:</i> <i>Tableau 9: Structure en % des dépenses annuelles selon les déciles et les groupes de produits</i>	332 332	<i>e - Annual Expenditures per Deciles and Groups of Products:</i> <i>Table 9: Structure in % of Annual Expenditures According to Deciles and Groups of Products</i>
<i>II - Dépense annuelle moyenne par ménage et par tête</i>	332	<i>II - Annual Mean Expenditure per Household and Capita</i>
<i>Tableau 10: Répartition des ménages et de la population selon la strate en milieu d'année 2011</i>	332	<i>Table 10: Households and Population Breakdown According to Stratum in the middle of the year 2011</i>

(Suite sommaire)

<p>1 - Dépense annuelle moyenne par ménage et évolution</p>	<p>333</p>	<p>1 - Annual Mean Expenditure per Household and Evolution</p>
<p>a - Dépense annuelle moyenne par ménage selon la strate:</p> <p>Tableau 11: Evolution de la dépense annuelle moyenne par ménage selon la strate entre 2000 et 2011</p>	<p>333 333</p>	<p>a - Annual Mean Expenditure per Household According to Stratum:</p> <p>Table 11: Evolution of the Annual Mean Expenditure per Household According to Stratum between 2000 and 2011</p>
<p>b - Dépense annuelle moyenne par ménage selon les déciles:</p> <p>Tableau 12: Evolution de la dépense annuelle moyenne par ménage selon les déciles entre 2000 et 2011: National</p> <p>Tableau 13: Evolution de la dépense annuelle moyenne par ménage selon les déciles entre 2000 et 2011: Urbain</p> <p>Tableau 14: Evolution de la dépense annuelle moyenne par ménage selon les déciles entre 2000 et 2011: Rural</p>	<p>333 333 334 334</p>	<p>b - Annual Mean Expenditure per Household According to Deciles:</p> <p>Table 12: Evolution of the Annual Mean Expenditure per Household According to Deciles between 2000 and 2011: National</p> <p>Table 13: Evolution of the Annual Mean Expenditure per Household According to Deciles between 2000 and 2011: Urban</p> <p>Table 14: Evolution of the Annual Mean Expenditure per Household According to Deciles between 2000 and 2011: Rural</p>
<p>2- Dépense annuelle moyenne par tête et évolution</p>	<p>335</p>	<p>2 - Annual Mean Expenditure per Capita and Evolution</p>
<p>a - Dépense annuelle moyenne par tête selon la strate:</p> <p>Tableau 15: Evolution de la dépense annuelle moyenne par tête selon la strate entre 2000 et 2011</p>	<p>335 335</p>	<p>a - Annual Mean Expenditure per Capita According to Stratum:</p> <p>Table 15: Evolution of the Annual Mean Expenditure per Capita According to Stratum between 2000 and 2011</p>
<p>b - Dépense annuelle moyenne par tête selon les déciles:</p> <p>Tableau 16: Evolution de la dépense annuelle moyenne par tête selon les déciles entre 2000 et 2011 : National</p> <p>Tableau 17: Evolution de la dépense annuelle moyenne par tête selon les déciles entre 2000 et 2011: Urbain</p> <p>Tableau 18: Evolution de la dépense annuelle moyenne par tête selon les déciles entre 2000 et 2011:Rural</p>	<p>335 335 336 336</p>	<p>b - Annual Mean Expenditure per Capita According to Deciles:</p> <p>Table 16: Evolution of the Annual Mean Expenditure per Capita According to Deciles between 2000 and 2011: National</p> <p>Table 17: Evolution of the Annual Mean Expenditure per Capita According to Deciles between 2000 and 2011: Urban</p> <p>Table 18: Evolution of the Annual Mean Expenditure per Capita According to Deciles between 2000 and 2011: Rural</p>

(Suite sommaire)

III - Dépenses annuelles alimentaires et évolution	337	III - Annual Food Expenditures and Evolution
a - Dépenses annuelles alimentaires selon la strate:	337	a - Annual Food Expenditures According to Stratum:
Tableau 19 : Evolution des dépenses annuelles alimentaires des ménages par strate entre 2000 et 2011	337	Table 19: Evolution of Households Annual Food Expenditures per Stratum between 2000 and 2011
Tableau 20: Part de la dépense alimentaire dans la dépense globale en 2000 et 2011 selon la strate	337	Table 20: Share of Food Expenditure in the Global Expenditure in 2000 and 2011 According to Stratum
b - Dépenses annuelles alimentaires selon les déciles:	338	b - Annual Food Expenditures According to Deciles:
Tableau 21: Evolution des dépenses annuelles alimentaires des ménages par décile entre 2000 et 2011	338	Table 21: Evolution of Households Annual Food Expenditures per Decile between 2000 and 2011
c - Dépense annuelle alimentaire moyenne par ménage selon la strate:	338	c - Annual Mean Food Expenditure per Household According to Stratum:
Tableau 22: Evolution de la dépense annuelle alimentaire moyenne par ménage selon la strate entre 2000 et 2011	338	Table 22: Evolution of the Annual Mean Food Expenditure per Household According to Stratum between 2000 and 2011
d - Dépense annuelle alimentaire moyenne par ménage selon les déciles:	339	d - Annual Mean Food Expenditure per Household According to Deciles:
Tableau 23: Evolution de la dépense alimentaire moyenne par ménage selon les déciles entre 2000 et 2011	339	Table 23: Evolution of the Mean Food Expenditure per Household According to Deciles between 2000 and 2011
e - Dépense annuelle alimentaire moyenne par tête selon la strate:	339	e - Annual Mean Food Expenditure per Capita According to Stratum:
Tableau 24: Evolution de la dépense annuelle alimentaire par tête selon la strate entre 2000 et 2011	339	Table 24: Evolution of the Annual Food Expenditure per Capita According to Stratum between 2000 and 2011
f - Dépense annuelle alimentaire moyenne par tête selon les déciles:	340	f - Annual Mean Food Expenditure per Capita According to Deciles:
Tableau 25: Evolution de la dépense alimentaire moyenne par tête selon les déciles entre 2000 et 2011	340	Table 25: Evolution of the Mean Food Expenditure per Capita According to Deciles between 2000 and 2011
Tableau 26: Répartition des dépenses globales par groupe de produits, déciles et strate	341	Table 26: Global Expenditures Breakdown per Group of Products, Deciles and Stratum
Tableau 27: Structure en ligne des dépenses globales par groupe de produits, déciles et strate	342	Table 27: Line Structure of Global Expenditures per Group of Products, Deciles and Stratum
Tableau 28: Structure en colonne des dépenses globales par groupe de produits, déciles et strate	343	Table 28: Column Structure of Global Expenditures per Group of Products, Deciles and Stratum

I - Dépenses annuelles totales et évolution
I - Total Annual Expenditures and Evolution

a - Dépenses annuelles par strate:
a - Annual Expenditures per Stratum:

Tableau 1: Evolution des dépenses des ménages par strate entre 2000 et 2011
Table 1: Evolution of Households Expenditures per Stratum between 2000 and 2011

Unité: milliards de DA

<i>Strate</i>	<i>2000</i>		<i>2011</i>		<i>Coefficient multiplicateur</i>
	<i>Valeur</i>	<i>%</i>	<i>Valeur</i>	<i>%</i>	
<i>Urbain</i>	995,6	65,0	3 194,1	71,1	3,2
<i>Rural</i>	535,8	35,0	1 295,4	28,9	2,4
<i>National</i>	1 531,4	100	4 489,5	100	2,9

b - Structure des dépenses annuelles par groupe de produits:
b - Annual Expenditures Structure per Group of Products:

Tableau 2: Répartition et structure des dépenses totales annuelles des ménages selon la strate et les groupes de produits
Table 2: Household's Total Annual Expenditures Breakdown and Structure According to Stratum and Groups of Products

Unité: milliards de DA

<i>Groupes de produits</i>	<i>Strate</i>	<i>Urbain</i>		<i>Rural</i>		<i>Ensemble</i>	
		<i>Valeur</i>	<i>%</i>	<i>Valeur</i>	<i>%</i>	<i>Valeur</i>	<i>%</i>
<i>Alimentation & boissons</i>		1 281,1	40,1	594,3	45,9	1 875,3	41,8
<i>Habillement & chaussures</i>		261,9	8,2	101,6	7,8	363,5	8,1
<i>Logements & charges</i>		703,9	22,0	211,7	16,3	915,5	20,4
<i>Meubles & articles ménagers</i>		90,1	2,8	32,1	2,5	122,2	2,7
<i>Santé & hygiène corporelle</i>		158,2	5,0	55,9	4,3	214,2	4,8
<i>Transport & communications</i>		366,8	11,5	173,2	13,4	540,0	12,0
<i>Education, culture & loisirs</i>		113,6	3,6	29,1	2,2	142,7	3,2
<i>Produits divers & autres dépenses</i>		218,5	6,8	97,5	7,5	316,1	7,0
<i>Ensemble</i>		3 194,1	100	1 295,4	100	4 489,5	100

c - Evolution des dépenses annuelles selon les groupes de produits:
c - Evolution of Annual Expenditures per Groups of Products:

Tableau 3: Evolution des dépenses annuelles totales entre 2000 et 2011 selon les groupes de produits
Table 3: Evolution of Annual Total Expenditures between 2000 and 2011 According to Groups of Products

Groupes de produits	Part de la dépense en 2000 (%)	Part de la dépense en 2011 (%)	Ecart
Alimentation & boissons	44,6	41,8 ^(*)	-2,8
Habillement & chaussures	8,6	8,1	-0,5
Logements & charges	13,5	20,4 ^(*)	+6,9
Meubles & articles ménagers	3,4	2,7	-0,7
Santé & hygiène corporelle	6,2	4,8	-1,4
Transport & communications	9,4	12,0	+2,6
Education, culture & loisirs	3,9	3,2	-0,7
Produits divers & autres dépenses	10,4	7,0	-3,4
Total	100	100	-

(*) Ces deux proportions sont très différentes selon que l'on inclut ou pas les loyers fictifs dans la dépense totale.

Les structures données dans le tableau ci-dessus sont calculées avec les loyers fictifs inclus dans la dépense totale que ce soit pour 2000 ou pour 2011. Hors loyers fictifs, le coefficient budgétaire pour 2011 de l'alimentaire est de 47,8%, celui du groupe logements et charges est de 8,9%. Pour les autres groupes les différences ne sont pas aussi importantes. Loyers fictifs : c'est l'estimation du loyer qu'auraient dû payer les propriétaires (et les logés gratuitement) s'ils étaient locataires du logement qu'ils habitent.

d - Dépenses annuelles par déciles:
d - Annual Expenditures per Deciles:

Observation: Les déciles de population sont définis comme étant des groupes de 10% de population classés par ordre croissant selon la dépense annuelle moyenne par tête. Le premier décile correspond aux 10% de la population dont la dépense annuelle moyenne par tête est la plus faible (population la plus défavorisée). Le deuxième décile correspond aux 10% de la population dont la dépense annuelle moyenne par tête est immédiatement supérieure à celle du premier décile et ainsi de suite jusqu'au dixième décile qui correspond aux 10% de la population dont la dépense annuelle moyenne par tête est la plus élevée (population la plus aisée).

Tableau 4: Classes de déciles: Dépense annuelle moyenne par tête en 2011 (en DA)
Table 4: Deciles' categories: Annual Mean Expenditure per Capita in 2011 (in DA)

Décile	1	2	3	4	5	6	7	8	9	10
Min	Moins de	51 988	64 802	75 309	85 979	97 521	111 527	128 902	155 747	Plus de 203 838
Max		51 988	64 802	75 309	85 979	97 521	111 527	128 902	155 747	

Tableau 5: Evolution des dépenses annuelles par décile entre 2000 et 2011
Table 5: Evolution of Annual Expenditures per Decile between 2000 and 2011

Unité: milliards de DA

<i>Année</i>	2000			2011		
	<i>Valeur</i>	<i>%</i>	<i>% cum</i>	<i>Valeur</i>	<i>%</i>	<i>% cum</i>
<i>Décile 1</i>	48,5	3,2	3,2	157,1	3,5	3,5
<i>Décile 2</i>	70,0	4,6	7,8	220,2	4,9	8,4
<i>Décile 3</i>	81,5	5,3	13,1	263,7	5,9	14,3
<i>Décile 4</i>	98,3	6,4	19,5	301,7	6,7	21,0
<i>Décile 5</i>	114,3	7,5	27,0	345,7	7,7	28,7
<i>Décile 6</i>	127,9	8,3	35,3	394,6	8,8	37,5
<i>Décile 7</i>	153,5	10,0	45,3	449,2	10,0	47,5
<i>Décile 8</i>	177,1	11,6	56,9	529,2	11,8	59,3
<i>Décile 9</i>	222,9	14,5	71,4	661,0	14,7	74,0
<i>Décile 10</i>	437,4	28,6	100	1 167,2	26,0	100
<i>Ensemble</i>	1 531,4	100		4 489,5	100	

Tableau 6: Evolution des dépenses annuelles selon la catégorie de population entre 2000 et 2011
Table 6: Evolution of Annual Expenditures According to Population Category between 2000 and 2011

Unité: milliards de DA

<i>Population</i>	<i>Année</i>	2000		2011	
		<i>Valeur</i>	<i>%</i>	<i>Valeur</i>	<i>%</i>
<i>50% de la population la moins aisée</i>		412,6	27,0	1 288,3	28,7
<i>50% de la population la plus aisée</i>		1 118,8	73,0	3 201,2	71,3
<i>Ensemble</i>		1 351,4	100	4 489,5	100

- *Dépenses annuelles par strate:*
- *Annual Expenditures per Stratum:*

Tableau 7: Evolution des dépenses annuelles des ménages par déciles entre 2000 et 2011: Urbain*
Table 7: Evolution of Households Annual Expenditures per Decile between 2000 and 2011: Urban*

Année	Unité: milliards de DA			
	2000		2011	
	Valeur	%	Valeur	%
Décile 1	25,2	2,5	87,7	2,7
Décile 2	36,3	3,6	125,2	3,9
Décile 3	40,0	4,0	159,9	5,0
Décile 4	59,5	6,0	182,8	5,7
Décile 5	67,6	6,8	229,5	7,2
Décile 6	73,1	7,3	284,2	8,9
Décile 7	92,3	9,3	323,9	10,1
Décile 8	117,0	11,8	391,0	12,2
Décile 9	153,4	15,4	492,4	15,4
Décile 10	331,2	33,3	917,5	28,7
Ensemble	995,6	100	3 194,1	100

* Les déciles ont été construits au niveau national.

Tableau 8: Evolution des dépenses annuelles des ménages par déciles entre 2000 et 2011: Rural*
Table 8: Evolution of Households Annual Expenditures per Decile between 2000 and 2011: Rural*

Année	Unité: milliards de DA			
	2000		2011	
	Valeur	%	Valeur	%
Décile 1	23,3	4,4	69,4	5,4
Décile 2	33,7	6,3	94,9	7,3
Décile 3	41,5	7,8	103,7	8,0
Décile 4	38,8	7,2	118,9	9,2
Décile 5	46,6	8,7	116,3	9,0
Décile 6	54,8	10,2	110,4	8,5
Décile 7	61,2	11,4	125,3	9,7
Décile 8	60,2	11,2	138,2	10,7
Décile 9	69,5	13,0	168,6	13,0
Décile 10	106,2	19,8	249,7	19,3
Ensemble	535,8	100	1 295,4	100

* Les déciles ont été construits au niveau national

e - Dépenses annuelles par déciles et groupes de produits:
e - Annual Expenditures per Deciles and Groups of Products:

Tableau 9: Structure en % des dépenses annuelles selon les déciles et les groupes de produits
Table 9: Structure in % of Annual Expenditures According to Deciles and Groups of Products

Groupes de produits	D1	D2	D3	D4	D5	D6	D7	D8	D9	D10	Ensemble
Alimentation & boissons	54,1	53,3	52,4	50,7	49,1	46,7	45,5	44,2	39,6	28,1	41,8
Habillement & chaussures	7,5	7,8	8,5	8,6	8,9	8,8	9,0	8,3	8,6	6,8	8,1
Logements & charges	20,3	19,2	18,7	20,0	20,5	22,0	21,7	21,7	22,1	18,5	20,4
Meubles & articles ménagers	1,8	1,7	1,9	2,1	2,2	2,3	2,9	2,9	3,4	3,1	2,7
Santé & hygiène corporelle	3,7	4,3	4,8	5,0	4,7	5,1	5,2	5,1	5,1	4,3	4,8
Transport & communications	6,3	6,5	6,5	6,6	6,5	7,3	7,5	8,3	10,5	24,0	12,0
Education, culture & loisirs	2,3	2,4	2,5	2,5	2,7	2,8	2,9	3,2	3,7	3,8	3,2
Prod. divers & autres dépenses	4,0	4,7	4,6	4,5	5,3	5,0	5,4	6,2	7,0	11,3	7,0
Ensemble	100	100	100	100	100	100	100	100	100	100	100

II - Dépenses annuelle moyenne par ménage et par tête
II - Annual Mean Expenditure per Household and Capita

Tableau 10: Répartition des ménages et de la population selon la strate en milieu d'année 2011
Table 10: Households and Population Breakdown According to Stratum in the middle of the year 2011

Strate	Ménages	%	Population	%
Urbain	4 278 307	68,3	24 339 744	66,3
Rural	1 986 804	31,7	12 377 256	33,7
Ensemble	6 265 110	100	36 717 000*	100

*Estimation sur la base des données du RGPH 2008 et des données démographiques de la population au milieu de l'année 2011.

1 - Dépense annuelle moyenne par ménage et évolution
1 - Annual Mean Expenditure per Household and Evolution

a - Dépense annuelle moyenne par ménage selon la strate:
a - Annual Mean Expenditure per Household According to Stratum:

Tableau 11: Evolution de la dépense annuelle moyenne par ménage selon la strate entre 2000 et 2011
Table 11: Evolution of the Annual Mean Expenditure per Household According to Stratum between 2000 and 2011

Unité: DA

<i>Strate</i>	<i>Année</i>	<i>2000</i>	<i>2011</i>	<i>Coefficient multiplicateur</i>
<i>Urbain</i>		355 353	746 585	2,1
<i>Rural</i>		293 872	652 003	2,2
<i>National</i>		331 117	716 591	2,2

b - Dépense annuelle moyenne par ménage selon les déciles:
b - Annual Mean Expenditure per Household According to Deciles:

Tableau 12: Evolution de la dépense annuelle moyenne par ménage selon les déciles entre 2000 et 2011: National
Table 12: Evolution of the Annual Mean Expenditure per Household According to Deciles between 2000 and 2011: National

Unité: DA

<i>Déciles</i>	<i>Année</i>	<i>2000</i>	<i>2011</i>	<i>Coefficient multiplicateur</i>
<i>Décile 1</i>		130 088	324 305	2,5
<i>Décile 2</i>		178 461	417 413	2,3
<i>Décile 3</i>		207 025	469 593	2,3
<i>Décile 4</i>		235 954	520 513	2,2
<i>Décile 5</i>		255 355	568 994	2,2
<i>Décile 6</i>		275 096	619 467	2,3
<i>Décile 7</i>		308 488	685 199	2,2
<i>Décile 8</i>		347 276	762 527	2,2
<i>Décile 9</i>		402 703	900 413	2,2
<i>Décile 10</i>		759 729	1 488 992	2,0
<i>Ensemble</i>		331 117	716 591	2,2

Tableau 13: Evolution de la dépense annuelle moyenne par ménage selon les déciles entre 2000 et 2011: Urbain
Table 13: Evolution of the Annual Mean Expenditure per Household According to Deciles between 2000 and 2011: Urban

Unité: DA

<i>Déciles</i>	<i>Année</i>	2000	2011	<i>Coefficient multiplicateur</i>
<i>Décile 1</i>		127 298	328 133	2,6
<i>Décile 2</i>		178 039	415 474	2,3
<i>Décile 3</i>		200 496	465 898	2,3
<i>Décile 4</i>		238 634	516 780	2,2
<i>Décile 5</i>		259 138	564 381	2,2
<i>Décile 6</i>		276 653	629 383	2,3
<i>Décile 7</i>		309 901	683 914	2,2
<i>Décile 8</i>		353 104	766 703	2,2
<i>Décile 9</i>		412 644	891 755	2,2
<i>Décile 10</i>		779 365	1 482 989	1,9
<i>Ensemble</i>		355 353	746 585	2,1

Tableau 14: Evolution de la dépense annuelle moyenne par ménage selon les déciles entre 2000 et 2011: Rural
Table 14: Evolution of the Annual Mean Expenditure per Household According to Deciles between 2000 and 2011: Rural

Unité: DA

<i>Déciles</i>	<i>Année</i>	2000	2011	<i>Coefficient multiplicateur</i>
<i>Décile 1</i>		133 237	319 590	2,4
<i>Décile 2</i>		178 916	419 998	2,3
<i>Décile 3</i>		213 735	475 406	2,2
<i>Décile 4</i>		231 953	526 359	2,3
<i>Décile 5</i>		250 056	578 322	2,3
<i>Décile 6</i>		273 044	595 329	2,2
<i>Décile 7</i>		306 381	688 543	2,2
<i>Décile 8</i>		336 481	750 952	2,2
<i>Décile 9</i>		382 371	926 688	2,4
<i>Décile 10</i>		704 373	1 511 472	2,1
<i>Ensemble</i>		293 872	652 003	2,2

2- Dépense annuelle moyenne par tête et évolution
2 - Annual Mean Expenditure per Capita and Evolution

a - Dépense annuelle moyenne par tête selon la strate:
a - Annual Mean Expenditure per Capita According to Stratum:

Tableau 15: Evolution de la dépense annuelle moyenne par tête selon la strate entre 2000 et 2011
Table 15: Evolution of the Annual Mean Expenditure per Capita According to Stratum between 2000 and 2011

Strate / Année	Unité: DA	
	2000	2011
National	49 928	122 274
Urbain	55 718	131 231
Rural	41 846	104 660
Rural/Urbain	75,1%	79,8%

b - Dépense annuelle moyenne par tête selon les déciles:
b - Annual Mean Expenditure per Capita According to Deciles:

Tableau 16: Evolution de la dépense annuelle moyenne par tête selon les déciles entre 2000 et 2011 : National
Table 16: Evolution of the Annual Mean Expenditure per Capita According to Deciles between 2000 and 2011: National

Année	2000		2011		Coefficient multiplicateur
	Valeur	Rapport ⁽¹⁾ %	Valeur	Rapport %	
Décile 1	15 839	31,7	42 770	35,0	2,7
Décile 2	22 798	45,7	60 007	49,1	2,6
Décile 3	26 607	53,3	71 782	58,7	2,7
Décile 4	32 046	64,2	82 168	67,2	2,6
Décile 5	37 231	74,6	94 165	77,0	2,5
Décile 6	41 669	83,5	107 403	87,8	2,6
Décile 7	50 065	100,3	122 364	100,1	2,4
Décile 8	57 744	115,7	144 288	118,0	2,5
Décile 9	72 723	145,7	179 966	147,2	2,5
Décile 10	142 508	285,4	317 768	259,9	2,2
Ensemble	49 928	100	122 274	100	2,4
	Ecart-type (2)		89 331		

⁽¹⁾Rapport à la moyenne nationale.

⁽²⁾Les écarts-types sont calculés sur la base des dépenses individuelles.

Tableau 17: Evolution de la dépense annuelle moyenne par tête selon les déciles entre 2000 et 2011: Urbain
Table 17: Evolution of the Annual Mean Expenditure per Capita According to Deciles
between 2000 and 2011: Urban

Unité: DA

<i>Année</i>	2000		2011	
	<i>Valeur</i>	<i>Rapport</i>	<i>Valeur</i>	<i>Rapport</i>
<i>Décile 1</i>	17 042	30,6	43 006	32,8
<i>Décile 2</i>	23 872	42,8	61 028	46,5
<i>Décile 3</i>	28 135	50,5	72 755	55,4
<i>Décile 4</i>	33 494	60,1	83 652	63,7
<i>Décile 5</i>	38 415	68,9	95 133	72,5
<i>Décile 6</i>	42 652	76,5	108 682	82,8
<i>Décile 7</i>	50 637	90,9	123 867	94,4
<i>Décile 8</i>	58 141	104,3	146 423	111,6
<i>Décile 9</i>	73 240	131,4	181 632	138,4
<i>Décile 10</i>	146 066	262,2	322 922	246,1
<i>Ensemble</i>	55 718	100	131 231	100
	<i>Ecart-type</i>		95 001	

Tableau 18: Evolution de la dépense annuelle moyenne par tête selon les déciles entre 2000 et 2011: Rural
Table 18: Evolution of the Annual Mean Expenditure per Capita According to Deciles
between 2000 and 2011: Rural

Unité: DA

<i>Année</i>	2000		2011	
	<i>Valeur</i>	<i>Rapport</i>	<i>Valeur</i>	<i>Rapport</i>
<i>Décile 1</i>	14 718	35,2	42 476	40,6
<i>Décile 2</i>	21 745	52,0	58 711	56,1
<i>Décile 3</i>	25 285	60,4	70 330	67,2
<i>Décile 4</i>	30 050	71,8	79 986	76,4
<i>Décile 5</i>	35 636	85,2	92 310	88,2
<i>Décile 6</i>	40 425	96,6	104 245	99,6
<i>Décile 7</i>	49 227	117,6	118 643	113,4
<i>Décile 8</i>	56 989	136,2	138 571	132,4
<i>Décile 9</i>	71 606	171,1	175 270	167,5
<i>Décile 10</i>	132 444	316,5	300 166	286,8
<i>Ensemble</i>	41 846	100	104 660	100
	<i>Ecart-type</i>		74 908	

III - Dépenses annuelles alimentaires et évolution

III - Annual Food Expenditures and Evolution

a - Dépenses annuelles alimentaires selon la strate:

a - Annual Food Expenditures According to Stratum:

Tableau 19: Evolution des dépenses annuelles alimentaires des ménages par strate entre 2000 et 2011

Table 19: Evolution of Households Annual Food Expenditures per Stratum between 2000 and 2011

Unité: milliards de DA

<i>Strate</i>	<i>Année</i>	2000		2011	
		<i>Valeur</i>	<i>%</i>	<i>Valeur</i>	<i>%</i>
<i>Urbain</i>		448,6	65,7	1 281,1	68,3
<i>Rural</i>		234,0	34,3	594,3	31,7
<i>National</i>		682,6	100	1 875,4	100

Tableau 20: Part de la dépense alimentaire dans la dépense globale en 2000 et 2011 selon la strate (en %)

Table 20: Share of Food Expenditure in the Global Expenditure in 2000 and 2011

According to Stratum (in %)

<i>Strate</i>	<i>Année</i>	2000	2011
	<i>Urbain</i>		45,1
<i>Rural</i>		43,7	45,9
<i>Ensemble</i>		44,6	41,8

b - Dépenses annuelles alimentaires selon les déciles:
b - Annual Food Expenditures According to Deciles:

Tableau 21: Evolution des dépenses annuelles alimentaires des ménages par décile entre 2000 et 2011
Table 21: Evolution of Households Annual Food Expenditures per Decile between 2000 and 2011

Année	Unité: milliards de DA			
	2000		2011	
	Valeur	%	Valeur	%
Décile 1	25,8	3,8	85,0	4,5
Décile 2	37,1	5,4	117,4	6,3
Décile 3	42,3	6,2	138,3	7,4
Décile 4	49,4	7,2	152,9	8,2
Décile 5	57,9	8,5	169,7	9,1
Décile 6	62,2	9,1	184,2	9,8
Décile 7	72,8	10,7	204,3	10,9
Décile 8	78,9	11,6	234,0	12,5
Décile 9	93,5	13,7	261,7	14,0
Décile 10	162,7	23,8	328,0	17,5
Ensemble	682,6	100	1 875,4	100

c - Dépense annuelle alimentaire moyenne par ménage selon la strate:
c - Annual Mean Food Expenditure per Household According to Stratum:

Tableau 22: Evolution de la dépense annuelle alimentaire moyenne par ménage selon la strate entre 2000 et 2011
Table 22: Evolution of the Annual Mean Food Expenditure per Household According to Stratum between 2000 and 2011

Année	Unité = DA		
	2000	2011	Coefficient multiplicateur
Urbain	160 114	299 439	1,9
Rural	128 367	299 111	2,3
Ensemble	147 599	299 335	2,0

d - Dépense annuelle alimentaire moyenne par ménage selon les déciles:
d - Annual Mean Food Expenditure per Household According to Deciles:

Tableau 23: Evolution de la dépense alimentaire moyenne par ménage selon les déciles entre 2000 et 2011

Table 23: Evolution of the Mean Food Expenditure per Household According to Deciles between 2000 and 2011

Année	Unité = DA				Coefficient multiplicateur
	2000		2011		
	Valeur	Rapport %	Valeur	Rapport %	
Décile 1	69 168	46,9	175 565	58,7	2,5
Décile 2	94 627	64,1	222 545	74,3	2,4
Décile 3	107 364	72,7	246 222	82,3	2,3
Décile 4	118 543	80,3	263 769	88,1	2,2
Décile 5	129 396	87,7	279 333	93,3	2,2
Décile 6	133 773	90,6	289 103	96,6	2,2
Décile 7	146 400	99,2	311 590	104,1	2,1
Décile 8	154 648	104,8	337 146	112,6	2,2
Décile 9	168 981	114,5	356 460	119,1	2,1
Décile 10	282 629	191,5	418 427	139,8	1,5
Ensemble	147 599	100	299 335	100	2,0

e - Dépense annuelle alimentaire moyenne par tête selon la strate:
e - Annual Mean Food Expenditure per Capita According to Stratum:

Tableau 24: Evolution de la dépense annuelle alimentaire par tête selon la strate entre 2000 et 2011

Table 24: Evolution of the Annual Food Expenditure per Capita According to Stratum between 2000 and 2011

Strate / Année	Unité = DA				
	2000	Rapport %	2011	Rapport %	Coefficient multiplicateur
Urbain	25 105	112,8	52 634	103,1	2,1
Rural	18 279	82,1	48 013	94,0	2,6
National	22 256	100	51 076	100	2,3
(Urbain / Rural)*100	37 %	-	10 %	-	-

f - Dépense annuelle alimentaire moyenne par tête selon les déciles:
f - Annual Mean Food Expenditure per Capita According to Deciles:

Tableau 25: Evolution de la dépense alimentaire moyenne par tête selon les déciles entre 2000 et 2011

Table 25: Evolution of the Mean Food Expenditure per Capita According to Deciles between 2000 and 2011

<i>Année</i>	<i>Unité = DA</i>				<i>Coefficient multiplicateur</i>
	<i>2000</i>		<i>2011</i>		
	<i>Valeur</i>	<i>Rapport</i>	<i>Valeur</i>	<i>Rapport</i>	
<i>Décile 1</i>	8 422	37,8	23 154	45,3	2,7
<i>Décile 2</i>	12 088	54,3	31 993	62,6	2,6
<i>Décile 3</i>	13 799	62,0	37 637	73,7	2,7
<i>Décile 4</i>	16 100	72,3	41 638	81,5	2,6
<i>Décile 5</i>	18 866	84,8	46 228	90,5	2,5
<i>Décile 6</i>	20 263	91,0	50 124	98,1	2,5
<i>Décile 7</i>	23 760	106,8	55 644	108,9	2,3
<i>Décile 8</i>	25 714	115,5	63 796	124,9	2,5
<i>Décile 9</i>	30 516	137,1	71 246	139,5	2,3
<i>Décile 10</i>	53 015	238,2	89 297	174,8	1,7
<i>Ensemble</i>	22 256	100	51 076	100	2,3

Tableau 26: Répartition des dépenses globales par groupe de produits, déciles et strate (en millions de DA)
Table 26: Global Expenditures Breakdown per Group of Products, Deciles and Stratum (in millions of DA)

<i>NATIONAL année 2011</i>											
<i>Groupes de produits</i>	<i>Décile 1</i>	<i>Décile 2</i>	<i>Décile 3</i>	<i>Décile 4</i>	<i>Décile 5</i>	<i>Décile 6</i>	<i>Décile 7</i>	<i>Décile 8</i>	<i>Décile 9</i>	<i>Décile 10</i>	<i>Ensemble</i>
<i>Alimentation & boissons</i>	85 035	117 391	138 255	152 886	169 724	184 153	204 258	233 981	261 697	327 988	1 875 368
<i>Habillement & chaussures</i>	11 760	17 225	22 542	25 874	30 833	34 554	40 306	44 158	57 124	79 129	363 507
<i>Logements & charges</i>	31 890	42 345	49 341	60 353	70 894	86 649	97 518	114 815	145 820	215 914	915 538
<i>Meubles & articles ménagers</i>	2 840	3 737	4 962	6 473	7 678	9 227	13 107	15 253	22 208	36 711	122 196
<i>Santé & hygiène corporelle</i>	5 786	9 511	12 785	14 958	16 186	20 149	23 216	27 209	33 826	50 549	214 175
<i>Transport & communications</i>	9 838	14 297	17 243	19 922	22 620	28 978	33 569	44 042	69 327	280 160	539 997
<i>Education, culture & loisirs</i>	3 635	5 368	6 473	7 566	9 486	11 165	12 873	17 099	24 719	44 294	142 679
<i>Produits divers & autres dépenses</i>	6 293	10 307	12 078	13 668	18 302	19 713	24 324	32 640	46 321	132 417	316 065
<i>Ensemble</i>	157 078	220 183	263 678	301 701	345 722	394 588	449 172	529 198	661 043	1 167 161	4 489 524

<i>URBAIN année 2011</i>											
<i>Groupes de produits</i>	<i>Décile 1</i>	<i>Décile 2</i>	<i>Décile 3</i>	<i>Décile 4</i>	<i>Décile 5</i>	<i>Décile 6</i>	<i>Décile 7</i>	<i>Décile 8</i>	<i>Décile 9</i>	<i>Décile 10</i>	<i>Ensemble</i>
<i>Alimentation & boissons</i>	45 253	64 687	81 474	89 282	109 831	129 805	143 534	168 838	191 134	257 256	1 281 093
<i>Habillement & chaussures</i>	6 867	10 229	13 681	15 631	20 629	25 569	29 420	32 652	43 433	63 761	261 871
<i>Logements & charges</i>	19 495	25 752	32 484	39 421	50 734	67 037	76 157	93 823	116 954	181 979	703 837
<i>Meubles & articles ménagers</i>	1 780	2 042	3 287	3 932	5 323	6 799	9 261	11 533	17 373	28 759	90 089
<i>Santé & hygiène corporelle</i>	3 508	6 166	8 405	9 934	10 845	14 485	17 230	20 217	25 621	41 834	158 246
<i>Transport & communications</i>	5 217	7 474	9 689	12 019	13 917	19 118	22 428	28 843	46 638	201 486	366 830
<i>Education, culture & loisirs</i>	2 215	3 274	4 176	4 929	6 883	8 415	10 239	13 993	20 091	39 398	113 613
<i>Produits divers & autres dépenses</i>	3 389	5 616	6 734	7 660	11 295	12 942	15 621	21 118	31 188	102 979	218 542
<i>Ensemble</i>	87 724	125 241	159 930	182 806	229 457	284 170	323 891	391 016	492 433	917 452	3 194 121

<i>RURAL année 2011</i>											
<i>Groupes de produits</i>	<i>Décile 1</i>	<i>Décile 2</i>	<i>Décile 3</i>	<i>Décile 4</i>	<i>Décile 5</i>	<i>Décile 6</i>	<i>Décile 7</i>	<i>Décile 8</i>	<i>Décile 9</i>	<i>Décile 10</i>	<i>Ensemble</i>
<i>Alimentation & boissons</i>	39 783	52 704	56 780	63 605	59 892	54 348	60 724	65 143	70 563	70 733	594 275
<i>Habillement & chaussures</i>	4 894	6 996	8 861	10 244	10 204	8 985	10 886	11 507	13 691	15 368	101 636
<i>Logements & charges</i>	12 395	16 592	16 856	20 932	20 160	19 612	21 361	20 992	28 865	33 935	211 701
<i>Meubles & articles ménagers</i>	1 060	1 695	1 675	2 541	2 355	2 428	3 845	3 720	4 835	7 952	32 107
<i>Santé & hygiène corporelle</i>	2 278	3 345	4 380	5 024	5 340	5 664	5 986	6 992	8 205	8 715	55 929
<i>Transport & communications</i>	4 621	6 823	7 554	7 903	8 703	9 860	11 141	15 200	22 689	78 674	173 167
<i>Education, culture & loisirs</i>	1 420	2 094	2 297	2 637	2 604	2 751	2 634	3 106	4 628	4 896	29 066
<i>Produits divers & autres dépenses</i>	2 903	4 691	5 345	6 009	7 007	6 772	8 704	11 521	15 133	29 438	97 523
<i>Ensemble</i>	69 354	94 941	103 748	118 895	116 265	110 419	125 281	138 181	168 610	249 709	1 295 403

Tableau 27: Structure en ligne des dépenses globales par groupe de produits, déciles et strate (en %)
Table 27: Line Structure of Global Expenditures per Group of Products, Deciles and Stratum (in %)

<i>NATIONAL année 2011</i>											
<i>Groupes de produits</i>	<i>Décile 1</i>	<i>Décile 2</i>	<i>Décile 3</i>	<i>Décile 4</i>	<i>Décile 5</i>	<i>Décile 6</i>	<i>Décile 7</i>	<i>Décile 8</i>	<i>Décile 9</i>	<i>Décile 10</i>	<i>Ensemble</i>
<i>Alimentation & boissons</i>	4,5	6,3	7,4	8,2	9,1	9,8	10,9	12,5	14,0	17,5	100
<i>Habillement & chaussures</i>	3,2	4,7	6,2	7,1	8,5	9,5	11,1	12,1	15,7	21,8	100
<i>Logements & charges</i>	3,5	4,6	5,4	6,6	7,7	9,5	10,7	12,5	15,9	23,6	100
<i>Meubles & articles ménagers</i>	2,3	3,1	4,1	5,3	6,3	7,6	10,7	12,5	18,2	30,0	100
<i>Santé & hygiène corporelle</i>	2,7	4,4	6,0	7,0	7,6	9,4	10,8	12,7	15,8	23,6	100
<i>Transport & communications</i>	1,8	2,6	3,2	3,7	4,2	5,4	6,2	8,2	12,8	51,9	100
<i>Education, culture & loisirs</i>	2,5	3,8	4,5	5,3	6,6	7,8	9,0	12,0	17,3	31,0	100
<i>Produits divers & autres dépenses</i>	2,0	3,3	3,8	4,3	5,8	6,2	7,7	10,3	14,7	41,9	100
<i>Ensemble</i>	3,5	4,9	5,9	6,7	7,7	8,8	10,0	11,8	14,7	26,0	100

<i>URBAIN année 2011</i>											
<i>Groupes de produits</i>	<i>Décile 1</i>	<i>Décile 2</i>	<i>Décile 3</i>	<i>Décile 4</i>	<i>Décile 5</i>	<i>Décile 6</i>	<i>Décile 7</i>	<i>Décile 8</i>	<i>Décile 9</i>	<i>Décile 10</i>	<i>Ensemble</i>
<i>Alimentation & boissons</i>	3,5	5,0	6,4	7,0	8,6	10,1	11,2	13,2	14,9	20,1	100
<i>Habillement & chaussures</i>	2,6	3,9	5,2	6,0	7,9	9,8	11,2	12,5	16,6	24,3	100
<i>Logements & charges</i>	2,8	3,7	4,6	5,6	7,2	9,5	10,8	13,3	16,6	25,9	100
<i>Meubles & articles ménagers</i>	2,0	2,3	3,6	4,4	5,9	7,5	10,3	12,8	19,3	31,9	100
<i>Santé & hygiène corporelle</i>	2,2	3,9	5,3	6,3	6,9	9,2	10,9	12,8	16,2	26,4	100
<i>Transport & communications</i>	1,4	2,0	2,6	3,3	3,8	5,2	6,1	7,9	12,7	54,9	100
<i>Education, culture & loisirs</i>	1,9	2,9	3,7	4,3	6,1	7,4	9,0	12,3	17,7	34,7	100
<i>Produits divers & autres dépenses</i>	1,6	2,6	3,1	3,5	5,2	5,9	7,1	9,7	14,3	47,1	100
<i>Ensemble</i>	2,7	3,9	5,0	5,7	7,2	8,9	10,1	12,2	15,4	28,7	100

<i>RURAL année 2011</i>											
<i>Groupes de produits</i>	<i>Décile 1</i>	<i>Décile 2</i>	<i>Décile 3</i>	<i>Décile 4</i>	<i>Décile 5</i>	<i>Décile 6</i>	<i>Décile 7</i>	<i>Décile 8</i>	<i>Décile 9</i>	<i>Décile 10</i>	<i>Ensemble</i>
<i>Alimentation & boissons</i>	6,7	8,9	9,6	10,7	10,1	9,1	10,2	11,0	11,9	11,9	100
<i>Habillement & chaussures</i>	4,8	6,9	8,7	10,1	10,0	8,8	10,7	11,3	13,5	15,1	100
<i>Logements & charges</i>	5,9	7,8	8,0	9,9	9,5	9,3	10,1	9,9	13,6	16,0	100
<i>Meubles & articles ménagers</i>	3,3	5,3	5,2	7,9	7,3	7,6	12,0	11,6	15,1	24,8	100
<i>Santé & hygiène corporelle</i>	4,1	6,0	7,8	9,0	9,5	10,1	10,7	12,5	14,7	15,6	100
<i>Transport & communications</i>	2,7	3,9	4,4	4,6	5,0	5,7	6,4	8,8	13,1	45,4	100
<i>Education, culture & loisirs</i>	4,9	7,2	7,9	9,1	9,0	9,5	9,1	10,7	15,9	16,8	100
<i>Produits divers & autres dépenses</i>	3,0	4,8	5,5	6,2	7,2	6,9	8,9	11,8	15,5	30,2	100
<i>Ensemble</i>	5,4	7,3	8,0	9,2	9,0	8,5	9,7	10,7	13,0	19,3	100

Tableau 28: Structure en colonne des dépenses globales par groupe de produits, déciles et strate (en %)
Table 28: Column Structure of Global Expenditures per Group of Products, Deciles and Stratum (in %)

<i>NATIONAL année 2011</i>											
<i>Groupes de produits</i>	<i>Décile 1</i>	<i>Décile 2</i>	<i>Décile 3</i>	<i>Décile 4</i>	<i>Décile 5</i>	<i>Décile 6</i>	<i>Décile 7</i>	<i>Décile 8</i>	<i>Décile 9</i>	<i>Décile 10</i>	<i>Ensemble</i>
<i>Alimentation & boissons</i>	54,1	53,3	52,4	50,7	49,1	46,7	45,5	44,2	39,6	28,1	41,8
<i>Habillement & chaussures</i>	7,5	7,8	8,5	8,6	8,9	8,8	9,0	8,3	8,6	6,8	8,1
<i>Logements & charges</i>	20,3	19,2	18,7	20,0	20,5	22,0	21,7	21,7	22,1	18,5	20,4
<i>Meubles & articles ménagers</i>	1,8	1,7	1,9	2,1	2,2	2,3	2,9	2,9	3,4	3,1	2,7
<i>Santé & hygiène corporelle</i>	3,7	4,3	4,8	5,0	4,7	5,1	5,2	5,1	5,1	4,3	4,8
<i>Transport & communications</i>	6,3	6,5	6,5	6,6	6,5	7,3	7,5	8,3	10,5	24,0	12,0
<i>Education, culture & loisirs</i>	2,3	2,4	2,5	2,5	2,7	2,8	2,9	3,2	3,7	3,8	3,2
<i>Produits divers & autres dépenses</i>	4,0	4,7	4,6	4,5	5,3	5,0	5,4	6,2	7,0	11,3	7,0
<i>Ensemble</i>	100	100	100	100	100	100	100	100	100	100	100

<i>URBAIN année 2011</i>											
<i>Groupes de produits</i>	<i>Décile 1</i>	<i>Décile 2</i>	<i>Décile 3</i>	<i>Décile 4</i>	<i>Décile 5</i>	<i>Décile 6</i>	<i>Décile 7</i>	<i>Décile 8</i>	<i>Décile 9</i>	<i>Décile 10</i>	<i>Ensemble</i>
<i>Alimentation & boissons</i>	51,6	51,7	50,9	48,8	47,9	45,7	44,3	43,2	38,8	28,0	40,1
<i>Habillement & chaussures</i>	7,8	8,2	8,6	8,6	9,0	9,0	9,1	8,4	8,8	6,9	8,2
<i>Logements & charges</i>	22,2	20,6	20,3	21,6	22,1	23,6	23,5	24,0	23,8	19,8	22,0
<i>Meubles & articles ménagers</i>	2,0	1,6	2,1	2,2	2,3	2,4	2,9	2,9	3,5	3,1	2,8
<i>Santé & hygiène corporelle</i>	4,0	4,9	5,3	5,4	4,7	5,1	5,3	5,2	5,2	4,6	5,0
<i>Transport & communications</i>	5,9	6,0	6,1	6,6	6,1	6,7	6,9	7,4	9,5	22,0	11,5
<i>Education, culture & loisirs</i>	2,5	2,6	2,6	2,7	3,0	3,0	3,2	3,6	4,1	4,3	3,6
<i>Produits divers & autres dépenses</i>	3,9	4,5	4,2	4,2	4,9	4,6	4,8	5,4	6,3	11,2	6,8
<i>Ensemble</i>	100	100	100	100	100	100	100	100	100	100	100

<i>RURAL année 2011</i>											
<i>Groupes de produits</i>	<i>Décile 1</i>	<i>Décile 2</i>	<i>Décile 3</i>	<i>Décile 4</i>	<i>Décile 5</i>	<i>Décile 6</i>	<i>Décile 7</i>	<i>Décile 8</i>	<i>Décile 9</i>	<i>Décile 10</i>	<i>Ensemble</i>
<i>Alimentation & boissons</i>	57,4	55,5	54,7	53,5	51,5	49,2	48,5	47,1	41,8	28,3	45,9
<i>Habillement & chaussures</i>	7,1	7,4	8,5	8,6	8,8	8,1	8,7	8,3	8,1	6,2	7,8
<i>Logements & charges</i>	17,9	17,5	16,2	17,6	17,3	17,8	17,1	15,2	17,1	13,6	16,3
<i>Meubles & articles ménagers</i>	1,5	1,8	1,6	2,1	2,0	2,2	3,1	2,7	2,9	3,2	2,5
<i>Santé & hygiène corporelle</i>	3,3	3,5	4,2	4,2	4,6	5,1	4,8	5,1	4,9	3,5	4,3
<i>Transport & communications</i>	6,7	7,2	7,3	6,6	7,5	8,9	8,9	11,0	13,5	31,5	13,4
<i>Education, culture & loisirs</i>	2,0	2,2	2,2	2,2	2,2	2,5	2,1	2,2	2,7	2,0	2,2
<i>Produits divers & autres dépenses</i>	4,2	4,9	5,2	5,1	6,0	6,1	6,9	8,3	9,0	11,8	7,5
<i>Ensemble</i>	100	100	100	100	100	100	100	100	100	100	100

Source: ONS in données statistiques N° 642: Enquête Nationale sur les Dépenses de Consommation et le Niveau de Vie des Ménages 2011.

Chapitre XX: Salaires

Chapter XX: Wages and Salaries

Page

<i>I - Dispositions Légales</i>	344	350	<i>I - Legal Dispositions</i>
<i>Textes réglementaires relatifs aux salaires et statuts particuliers: 2009</i>	344	350	<i>Statutory texts relating to wages and particular status: 2009</i>
<i>Textes réglementaires relatifs aux salaires et statuts particuliers: 2010</i>	344	350	<i>Statutory texts relating to wages and particular status: 2010</i>
<i>Textes réglementaires relatifs aux salaires et statuts particuliers: 2011</i>	345	351	<i>Statutory texts relating to wages and particular status: 2011</i>
<i>Textes réglementaires relatifs aux salaires et statuts particuliers: 2012</i>	348	354	<i>Statutory texts relating to wages and particular status: 2012</i>
<i>II - Evolution des Salaires</i>	356		<i>II - Evolution of Wages and Salaries</i>
<i>Tableau 1: Evolution de la masse salariale de 2004 à 2012</i>	356		<i>Table 1: Evolution of Wage Bill: 2004 to 2012</i>
<i>Tableau 2: Evolution du salaire national minimum garanti - S.N.M.G. -</i>	356		<i>Table 2: Evolution of the Guaranteed Minimum National Salary - G.M.N.S. -</i>
<i>Tableau 3: Salaires nets moyens mensuels par section et qualification des secteurs public & privé national de 2010 à 2012</i>	357		<i>Table 3: Average Net Monthly Wages by Section and Qualification of Public Sector & Private National: 2010 to 2012</i>

I - Dispositions Légales

Textes réglementaires relatifs aux salaires et statuts particuliers: 2009

* Décret exécutif n° 09-78 du 15 Safar 1430 correspondant au 11 février 2009 fixant les honoraires de l'huissier de justice. (JO n° 11 du 15/02/09).

* Décret exécutif n° 09-93 du 26 Safar 1430 correspondant au 22 février 2009 portant statut particulier des fonctionnaires appartenant aux corps spécifiques de la formation et de l'enseignement professionnels. (JO n° 13 du 25/02/09).

* Décret présidentiel n° 09-416 du 29 Dhou El Hidja 1430 correspondant au 16 décembre 2009 fixant le salaire national minimum garanti. (JO n° 75 du 20/12/09)

Textes réglementaires relatifs aux salaires et statuts particuliers: 2010

* Décret exécutif n° 10-78 du 10 Rabie El Aouel 1431 correspondant au 24 février 2010 instituant le régime indemnitaire des fonctionnaires appartenant aux corps spécifiques de l'éducation nationale. (JO n° 14 du 25/02/10).

* Décret exécutif n° 10-134 du 28 Joumada El Oula 1431 correspondant au 13 mai 2010 instituant le régime indemnitaire des fonctionnaires appartenant aux corps communs aux institutions et administrations publiques. (JO n° 32 du 16/05/10).

* Décret exécutif n° 10-135 du 28 Joumada El Oula 1431 correspondant au 13 mai 2010 instituant le régime indemnitaire des ouvriers professionnels, des conducteurs d'automobiles et des appariteurs. (JO n° 32 du 16/05/10).

* Décret exécutif n° 10-136 du 28 Joumada El Oula 1431 correspondant au 13 mai 2010 instituant le régime indemnitaire des agents contractuels. (JO n° 32 du 16/05/10).

* Décret exécutif n° 10-206 du 30 Ramadhan 1431 correspondant au 9 septembre 2010 instituant le régime indemnitaire des fonctionnaires appartenant aux corps spécifiques à l'administration chargée de la jeunesse et des sports. (JO n° 52 du 12/09/10).

* Décret exécutif n° 10-250 du 12 Dhou El Kaada 1431 correspondant au 20 octobre 2010 instituant le régime indemnitaire du chercheur permanent. (JO n° 60 du 20/10/10).

* Décret exécutif n° 10-251 du 12 Dhou El Kaada 1431 correspondant au 20 octobre 2010 instituant le régime indemnitaire de l'enseignant chercheur hospitalo-universitaire. (JO n° 60 du 20/10/10).

* Décret exécutif n° 10-252 du 12 Dhou El Kaada 1431 correspondant au 20 octobre 2010 instituant le régime indemnitaire de l'enseignant chercheur. (JO n° 60 du 20/10/10).

* Décret exécutif n° 10-253 du 12 Dhou El Kaada 1431 correspondant au 20 octobre 2010 fixant le montant de l'indemnité d'éméritat ainsi que les modalités de service au profit du professeur hospitalo-universitaire émérite, du professeur émérite et du directeur de recherche émérite. (JO n° 60 du 20/10/10).

* Décret exécutif n° 10-286 du 8 Dhou El Hidja 1431 correspondant au 14 novembre 2010 portant statut particulier des fonctionnaires appartenant aux corps spécifiques de l'administration des douanes. (JO n° 71 du 24/11/10).

* Décret exécutif n° 10-297 du 23 Dhou El Hidja 1431 correspondant au 29 novembre 2010 portant statut particulier des fonctionnaires appartenant aux corps spécifiques à l'administration chargée du budget. (JO n° 74 du 05/12/10).

* Décret exécutif n° 10-298 du 23 Dhou El Hidja 1431 correspondant au 29 novembre 2010 portant statut particulier des fonctionnaires appartenant aux corps spécifiques à l'administration du Trésor, de la comptabilité et des assurances. (JO n° 74 du 05/12/10)

* Décret exécutif n° 10-299 du 23 Dhou El Hidja 1431 correspondant au 29 novembre 2010 portant statut particulier des fonctionnaires appartenant aux corps spécifiques à l'administration fiscale. (JO n° 74 du 05/12/10)

* Décret exécutif n° 10-300 du 23 Dhou El Hidja 1431 correspondant au 29 novembre 2010 portant statut particulier des fonctionnaires appartenant aux corps spécifiques de l'administration chargée des domaines, de la conservation foncière et du cadastre. (JO n° 74 du 05/12/10)

* Décret présidentiel n° 10-315 du 7 Moharram 1432 correspondant au 13 décembre 2010 modifiant et complétant le décret présidentiel n° 07-304 du 17 Ramadhan 1428 correspondant au 29 septembre 2007 fixant la grille indiciaire des traitements et le régime de rémunération des fonctionnaires. (JO n° 76 du 15/12/10)

* Décret exécutif n° 10-322 du 16 Moharram 1432 correspondant au 22 décembre 2010 portant statut particulier des fonctionnaires appartenant aux corps spécifiques de la sûreté nationale. (JO n° 78 du 26/12/10)

Textes réglementaires relatifs aux salaires et statuts particuliers: 2011

*Décret exécutif n° 11-99 du 28 Rabie El Aouel 1432 correspondant au 3 mars 2011 instituant le régime indemnitaire des fonctionnaires appartenant au corps des administrateurs des services de santé. (JO n° 14 du 06/03/11).

*Décret exécutif n° 11-106 de l'Aouel Rabie Ethani 1432 correspondant au 6 mars 2011 portant statut particulier des fonctionnaires appartenant aux corps spécifiques de la protection civile. (JO n° 15 du 09/03/11).

*Décret exécutif n° 10-300 du 23 Dhou El Hidja 1431 correspondant au 29 novembre 2010 portant statut particulier des fonctionnaires appartenant aux corps spécifiques de l'administration chargée des domaines, de la conservation foncière et du cadastre (rectificatif). (JO n° 15 du 09/03/11).

*Décret exécutif n° 11-121 du 15 Rabie Ethani 1432 correspondant au 20 mars 2011 portant statut particulier des fonctionnaires appartenant aux corps des paramédicaux de santé publique. (JO n° 17 du 20/03/11).

*Décret exécutif n° 11-122 du 15 Rabie Ethani 1432 correspondant au 20 mars 2011 portant statut particulier des fonctionnaires appartenant au corps des sages-femmes de santé publique. (JO n° 17 du 20/03/11).

*Décret exécutif n° 11-127 du 17 Rabie Ethani 1432 correspondant au 22 mars 2011 portant statut particulier des fonctionnaires appartenant aux corps spécifiques de l'administration des forêts. (JO n° 18 du 23/03/11).

*Décret exécutif n° 11-145 du 29 Rabie Ethani 1432 correspondant au 3 avril 2011 instituant le régime indemnitaire des fonctionnaires appartenant aux corps spécifiques de l'administration des douanes. (JO n° 21 du 03/04/11).

*Décret exécutif n° 11-146 du 29 Rabie Ethani 1432 correspondant au 3 avril 2011 instituant une indemnité de risque exceptionnel et d'astreinte au profit des personnels assimilés de l'administration des douanes. (JO n° 21 du 03/04/11).

*Décret exécutif n° 11-147 du 29 Rabie Ethani 1432 correspondant au 3 avril 2011 instituant le régime indemnitaire des fonctionnaires appartenant aux corps spécifiques à l'inspection générale des finances. (JO n° 21 du 03/04/11).

*Décret exécutif n° 11-148 du 29 Rabie Ethani 1432 correspondant au 3 avril 2011 instituant le régime indemnitaire des fonctionnaires appartenant aux corps spécifiques à l'administration fiscale. (JO n° 21 du 03/04/11).

*Décret exécutif n° 11-149 du 29 Rabie Ethani 1432 correspondant au 3 avril 2011 instituant le régime indemnitaire des fonctionnaires appartenant aux corps spécifiques à l'administration du Trésor, de la comptabilité et des assurances. (JO n° 21 du 03/04/11).

*Décret exécutif n° 11-150 du 29 Rabie Ethani 1432 correspondant au 3 avril 2011 instituant le régime indemnitaire des fonctionnaires appartenant aux corps spécifiques à l'administration chargée du budget. (JO n° 21 du 03/04/11).

*Décret exécutif n° 11-151 du 29 Rabie Ethani 1432 correspondant au 3 avril 2011 instituant le régime indemnitaire des fonctionnaires appartenant aux corps spécifiques de l'administration chargée des domaines, de la conservation foncière et du cadastre. (JO n° 21 du 03/04/11).

*Décret exécutif n° 11-152 du 29 Rabie Ethani 1432 correspondant au 3 avril 2011 portant statut particulier des fonctionnaires appartenant aux corps des biologistes de santé publique. (JO n° 21 du 03/04/11).

*Décret exécutif n° 11-162 du 13 Joumada El Oula 1432 correspondant au 17 avril 2011 instituant le régime indemnitaire des fonctionnaires appartenant aux corps spécifiques de l'administration chargée des affaires religieuses et des wakfs. (JO n° 24 du 20/04/11).

*Décret exécutif n° 11-166 du 20 Joumada El Oula 1432 correspondant au 24 avril 2011 instituant le régime indemnitaire des fonctionnaires appartenant aux corps des psychologues de santé publique. (JO n° 25 du 27/04/11).

*Décret exécutif n° 11-167 du 22 Joumada El Oula 1432 correspondant au 26 avril 2011 instituant le régime indemnitaire des fonctionnaires appartenant aux corps spécifiques de l'administration chargée des ressources en eau. (JO n° 25 du 27/04/11).

*Décret exécutif n° 11-168 du 22 Joumada El Oula 1432 correspondant au 26 avril 2011 instituant le régime indemnitaire des fonctionnaires appartenant aux corps techniques spécifiques à l'administration chargée de l'habitat et de l'urbanisme. (JO n° 25 du 27/04/11).

*Décret exécutif n° 11-187 du 2 Joumada Ethania 1432 correspondant au 5 mai 2011 instituant le régime indemnitaire des fonctionnaires appartenant aux corps des praticiens médicaux inspecteurs de santé publique. (JO n° 26 du 08/05/11).

*Décret exécutif n° 11-188 du 2 Joumada Ethania 1432 correspondant au 5 mai 2011 instituant le régime indemnitaire des fonctionnaires appartenant aux corps des praticiens médicaux généralistes de santé publique. (JO n° 26 du 08/05/11).

*Décret exécutif n° 11-192 du 16 Joumada Ethania 1432 correspondant au 19 mai 2011 instituant le régime indemnitaire des personnels de la garde communale. (JO n° 29 du 22/05/11).

*Décret exécutif n° 11-199 du 21 Joumada Ethania 1432 correspondant au 24 mai 2011 instituant le régime indemnitaire des fonctionnaires appartenant au corps des praticiens médicaux spécialistes de santé publique. (JO n° 30 du 01/06/11).

*Décret exécutif n° 11-200 du 21 Joumada Ethania 1432 correspondant au 24 mai 2011 instituant le régime indemnitaire des fonctionnaires appartenant aux corps des paramédicaux de santé publique. (JO n° 30 du 01/06/11).

*Décret exécutif n° 11-201 du 21 Joumada Ethania 1432 correspondant au 24 mai 2011 instituant le régime indemnitaire des fonctionnaires appartenant au corps des sages-femmes de santé publique. (JO n° 30 du 01/06/11).

*Décret exécutif n° 11-203 du 28 Joumada Ethania 1432 correspondant au 31 mai 2011 instituant le régime indemnitaire des fonctionnaires appartenant aux corps spécifiques de la direction générale de la fonction publique. (JO n° 30 du 01/06/11).

- *Décret exécutif n° 11-204 du 28 Jomada Ethania 1432 correspondant au 31 mai 2011 instituant le régime indemnitaire des fonctionnaires appartenant aux corps spécifiques de l'administration chargée de l'énergie et des mines. (JO n° 30 du 01/06/11).
- *Décret exécutif n° 11-205 du 28 Jomada Ethania 1432 correspondant au 31 mai 2011 instituant le régime indemnitaire des fonctionnaires appartenant aux corps spécifiques de l'administration chargée du commerce. (JO n° 30 du 01/06/11).
- *Décret exécutif n° 11-206 du 28 Jomada Ethania 1432 correspondant au 31 mai 2011 instituant le régime indemnitaire des fonctionnaires appartenant aux corps spécifiques de l'administration chargée de l'environnement et de l'aménagement du territoire. (JO n° 30 du 01/06/11).
- *Décret exécutif n° 11-210 du 30 Jomada Ethania 1432 correspondant au 2 juin 2011 instituant le régime indemnitaire des fonctionnaires appartenant au corps des médecins médicaux de santé publique. (JO n° 31 du 05/06/11).
- *Décret exécutif n° 11-214 du 10 Rajab 1432 correspondant au 12 juin 2011 instituant le régime indemnitaire des fonctionnaires appartenant aux corps spécifiques de l'administration chargée de la solidarité nationale. (JO n° 33 du 12/06/11).
- *Décret exécutif n° 11-215 du 10 Rajab 1432 correspondant au 12 juin 2011 instituant le régime indemnitaire des fonctionnaires appartenant aux corps spécifiques de l'administration chargée de la pêche. (JO n° 33 du 12/06/11).
- *Décret exécutif n° 11-225 du 19 Rajab 1432 correspondant au 21 juin 2011 instituant le régime indemnitaire des fonctionnaires appartenant aux corps des médecins vétérinaires, des inspecteurs vétérinaires et des médecins vétérinaires spécialistes. (JO n° 35 du 22/06/11).
- *Décret exécutif n° 11-227 du 20 Rajab 1432 correspondant au 22 juin 2011 instituant le régime indemnitaire des fonctionnaires appartenant aux corps spécifiques de la culture. (JO n° 35 du 22/06/11).
- *Décret exécutif n° 11-228 du 20 Rajab 1432 correspondant au 22 juin 2011 instituant le régime indemnitaire des fonctionnaires appartenant au corps des inspecteurs du tourisme. (JO n° 35 du 22/06/11).
- *Décret exécutif n° 11-229 du 20 Rajab 1432 correspondant au 22 juin 2011 instituant le régime indemnitaire des fonctionnaires appartenant aux corps spécifiques de l'administration chargée de l'artisanat. (JO n° 35 du 22/06/11).
- *Décret exécutif n° 11-230 du 20 Rajab 1432 correspondant au 22 juin 2011 instituant le régime indemnitaire des fonctionnaires appartenant aux corps spécifiques de l'administration chargée de la métrologie légale. (JO n° 35 du 22/06/11).
- *Décret exécutif n° 11-235 de l'Aouel Chaâbane 1432 correspondant au 3 juillet 2011 portant statut particulier des fonctionnaires appartenant aux corps des auxiliaires médicaux en anesthésie réanimation de santé publique. (JO n° 38 du 06/07/11).
- *Décret exécutif n° 11-253 du 12 Chaâbane 1432 correspondant au 14 juillet 2011 instituant le régime indemnitaire des fonctionnaires appartenant aux corps spécifiques de l'administration chargée des travaux publics. (JO n° 40 du 20/07/11).
- *Décret exécutif n° 11-254 du 12 Chaâbane 1432 correspondant au 14 juillet 2011 instituant le régime indemnitaire des fonctionnaires appartenant aux corps spécifiques de l'administration des forêts. (JO n° 40 du 20/07/11).
- *Décret exécutif n° 11-255 du 12 Chaâbane 1432 correspondant au 14 juillet 2011 instituant le régime indemnitaire des fonctionnaires appartenant aux corps des biologistes de santé publique. (JO n° 40 du 20/07/11).
- *Décret exécutif n° 11-257 du 28 Chaâbane 1432 correspondant au 30 juillet 2011 instituant le régime indemnitaire des fonctionnaires appartenant aux corps spécifiques de l'administration chargée de l'agriculture. (JO n° 42 du 31/07/11).
- *Décret exécutif n° 11-258 du 28 Chaâbane 1432 correspondant au 30 juillet 2011 instituant le régime indemnitaire des fonctionnaires appartenant aux corps spécifiques de l'autorité phytosanitaire. (JO n° 42 du 31/07/11).
- *Décret exécutif n° 11-259 du 28 Chaâbane 1432 correspondant au 30 juillet 2011 instituant le régime indemnitaire des fonctionnaires appartenant aux corps spécifiques de l'administration chargée de l'industrie et de la promotion des investissements. (JO n° 42 du 31/07/11).
- *Décret exécutif n° 11-260 du 28 Chaâbane 1432 correspondant au 30 juillet 2011 instituant le régime indemnitaire des fonctionnaires appartenant aux corps spécifiques de l'administration chargée de la poste et des technologies de l'information et de la communication. (JO n° 42 du 31/07/11).
- *Décret exécutif n° 11-286 du 15 Ramadhan 1432 correspondant au 15 août 2011 portant statut particulier des fonctionnaires appartenant aux corps spécifiques à l'administration de la Cour des comptes. (JO n° 46 du 17/08/11).
- *Décret exécutif n° 11-288 du 15 Ramadhan 1432 correspondant au 15 août 2011 instituant le régime indemnitaire des fonctionnaires appartenant aux corps spécifiques de l'administration chargée des transmissions nationales. (JO n° 46 du 17/08/11).
- *Décret exécutif n° 11-289 du 15 Ramadhan 1432 correspondant au 15 août 2011 instituant le régime indemnitaire des fonctionnaires appartenant aux corps des auxiliaires médicaux en anesthésie - réanimation de santé publique. (JO n° 46 du 17/08/11).
- *Décret exécutif n° 11-305 du 25 Ramadhan 1432 correspondant au 25 août 2011 instituant le régime indemnitaire des fonctionnaires appartenant aux corps spécifiques à l'administration de la Cour des comptes. (JO n° 49 du 28/08/11).
- *Décret exécutif n° 11-306 du 25 Ramadhan 1432 correspondant au 25 août 2011 instituant le régime indemnitaire des fonctionnaires appartenant aux corps spécifiques de l'enseignement supérieur. (JO n° 49 du 28/08/11).
- * Décret exécutif n° 11-307 du 25 Ramadhan 1432 correspondant au 25 août 2011 instituant le régime indemnitaire des fonctionnaires appartenant au corps des inspecteurs du travail. (JO n° 49 du 28/08/11).

*Décret exécutif n° 11- 329 du 17 Chaoual 1432 correspondant au 15 septembre 2011 instituant le régime indemnitaire des fonctionnaires appartenant aux corps spécifiques de l'office national de signalisation maritime. (JO n° 52 du 21/09/11).

*Décret exécutif n° 11-334 du 22 Chaoual 1432 correspondant au 20 septembre 2011 portant statut particulier des fonctionnaires de l'administration des collectivités territoriales. (JO n° 53 du 28/09/11).

*Décret exécutif n° 11-338 du 28 Chaoual 1432 correspondant au 26 septembre 2011 instituant le régime indemnitaire des fonctionnaires de l'administration des collectivités territoriales. (JO n° 53 du 28/09/11).

*Décret exécutif n° 11-342 du 29 Chaoual 1432 correspondant au 27 septembre 2011 instituant le régime indemnitaire des fonctionnaires appartenant aux corps spécifiques de l'administration chargée des transports. (JO n° 54 du 02/10/11).

* Décret exécutif n° 11-374 du 28 Dhou El Kaada 1432 correspondant au 26 octobre 2011 relatif à l'indemnité de qualification et à l'indemnité de documentation pédagogique allouées à certains personnels relevant des secteurs formateurs. (JO n° 60 du 02/11/11).

*Décret présidentiel n° 11-407 du 4 Moharram 1433 correspondant au 29 novembre 2011 fixant le salaire national minimum garanti. (JO n° 66 du 04/12/11).

*Décret exécutif n° 11-443 de l'Aouel Safar 1433 correspondant au 26 décembre 2011 portant statut particulier des fonctionnaires appartenant aux corps des personnels de soutien à la recherche. (JO n° 70 du 27/12/11).

Textes réglementaires relatifs aux salaires et statuts particuliers: 2012

- *Arrêté interministériel du 28 Ramadhan 1432 correspondant au 28 aout 2011 fixant la classification de l'institut national supérieur de pêche et d'aquaculture (I.N.S.P.A) ainsi que les conditions d'accès aux postes supérieurs en relevant. (Jo N° 06 du 12/0/2012).
- *Décret exécutif n° 12-22 du 23 Safar 1433 correspondant au 17 janvier 2012 instituant le régime indemnitaire des fonctionnaires appartenant aux corps des personnels de soutien à la recherche. (Jo N° 07 du 14/02/2012).
- *Décret présidentiel n° 12-65 du 14 Rabie El Aouel 1433 correspondant au 7 février 2012 fixant le régime indemnitaire applicable aux membres du conseil de veille et d'évaluation ainsi que le mode de rémunération des fonctionnaires et agents publics exerçant au sein de l'organe national de prévention et de lutte contre la corruption. (Jo N° 08 du 15/02/2012).
- *Décret exécutif n° 12-66 du 14 Rabie El Aouel 1433 correspondant au 7 février 2012 instituant une prime d'amélioration des prestations de soins au profit de l'enseignant chercheur hospitalo-universitaire relevant des établissements publics de santé. (Jo N° 08 du 15/02/2012).
- *Arrêté interministériel du 17 Ramadhan 1432 correspondant au 17 août 2011 fixant le coefficient correcteur servant à la détermination de la rémunération des personnels étrangers recrutés au sein des établissements d'enseignement et de formation supérieurs. (Jo N° 15 du 14/03/2012).
- *Arrêté du 14 Joumada El Oula 1432 correspondant au 18 avril 2011 fixant les conditions d'octroi de l'indemnité compensatrice des frais d'hébergement, de restauration et de transport aux administrateurs de la caisse nationale d'assurance-chômage. (Jo N° 17 du 25/03/2012).
- *Arrêté du 28 Joumada Ethania 1432 correspondant au 31 mai 2011 portant remboursement des frais de déplacements et de l'indemnité compensatrice de perte de salaire aux administrateurs des caisses de sécurité sociale. (Jo N° 17 du 25/03/2012).
- *Arrêté interministériel du 21 Safar 1433 correspondant au 15 janvier 2012 fixant la classification des établissements publics hospitaliers, les conditions d'accès aux postes supérieurs en relevant ainsi que la bonification indiciaire y afférente. (Jo N° 20 du 04/04/2012).
- *Arrêté interministériel du 21 Safar 1433 correspondant au 15 janvier 2012 fixant la classification des établissements publics de santé de proximité, les conditions d'accès aux postes supérieurs en relevant ainsi que la bonification indiciaire y afférente. (Jo N° 20 du 04/04/2012).
- *Arrêté interministériel du 8 Rabie El Aouel 1433 correspondant au 1er février 2012 fixant les modalités de prise en charge des frais de transport et de séjour de l'enseignant chercheur hospitalo-universitaire ou de l'enseignant chercheur exerçant l'étranger invité à accomplir des activités de recherche dans le cadre des projets nationaux de recherche. (Jo N° 28 du 09/05/2012).
- *Décret exécutif n° 12-204 du 14 Joumada Ethania 1433 correspondant au 6 mai 2012 fixant le système de rémunération des membres du Conseil de la concurrence, du secrétaire général, du rapporteur général et des rapporteurs. (Jo N° 29 du 13/05/2012).
- *Décret exécutif n° 12-223 du 25 Joumada Ethania 1433 correspondant au 17 mai 2012 fixant les modalités de nomination aux fonctions de secrétaire général, de chefs de départements et de chefs de services de la Cour suprême et leur classification. (Jo N° 31 du 20/05/2012).
- *Décret exécutif n° 12-224 du 25 Joumada Ethania 1433 correspondant au 17 mai 2012 fixant les modalités de nomination aux fonctions de secrétaire général, de chefs de départements et de chefs de services du Conseil d'Etat et leur classification. (Jo N° 31 du 20/05/2012).
- *Arrêté interministériel du 17 Safar 1433 correspondant au 11 janvier 2012 fixant la classification des centres de facilitation des petites et moyennes entreprises et les conditions d'accès aux postes supérieurs en relevant. (Jo N° 31 du 20/05/2012).
- *Décret exécutif n° 12-240 du 8 Rajab 1433 correspondant au 29 mai 2012 modifiant et complétant le décret exécutif n° 08-315 du 11 Chaoual 1429 correspondant au 11 octobre 2008 portant statut particulier des fonctionnaires appartenant aux corps spécifiques de l'éducation nationale. (Jo N° 34 du 03/06/2012).
- *Arrêté du 4 Safar 1433 correspondant au 29 décembre 2011 fixant le montant des honoraires des médecins experts désignés dans le cadre du contentieux médical de sécurité sociale. (Jo N° 36 du 13/06/2012).
- *Arrêté interministériel du 10 Joumada El Oula 1432 correspondant au 14 avril 2011 portant classification du centre national de recherche en archéologie et les conditions d'accès aux postes supérieurs en relevant. (Jo N° 37 du 17/06/2012).
- *Arrêté interministériel du 10 Joumada El Oula 1432 correspondant au 14 avril 2011 fixant la classification du centre national des manuscrits et les conditions d'accès aux postes supérieurs en relevant. (Jo N° 37 du 17/06/2012).
- *Arrêté interministériel du 10 Joumada El Oula 1432 correspondant au 14 avril 2011 fixant la classification du musée national de Tébessa et les conditions d'accès aux postes supérieurs en relevant. (Jo N° 37 du 17/06/2012).
- *Arrêté interministériel du 10 Joumada El Oula 1432 correspondant au 14 avril 2011 fixant la classification du musée national de l'enluminure, de la miniature et de la calligraphie et les conditions d'accès aux postes supérieurs en relevant. (Jo N° 37 du 17/06/2012).
- *Arrêté interministériel du 26 Joumada Ethania 1432 correspondant au 29 mai 2011 fixant la classification du musée régional de Chlef et les conditions d'accès aux postes supérieurs en relevant. (Jo N° 37 du 17/06/2012).

*Arrêté interministériel du 26 Jomada Ethania 1432 correspondant au 29 mai 2011 fixant la classification du musée régional de Khenchela et les conditions d'accès aux postes supérieurs en relevant. (Jo N° 37 du 17/06/2012).

*Arrêté interministériel du 6 Chaoual 1432 correspondant au 4 septembre 2011 complétant l'arrêté interministériel du 27 Rabie El Aouel 1430 correspondant au 24 mars 2009 portant classification du centre national de médecine du sport et les conditions d'accès aux postes supérieurs en relevant. (Jo N° 44 du 29/07/2012).

*Arrêté du 28 Chabane 1433 correspondant au 18 juillet 2012 portant revalorisation des pensions, allocations et rentes de sécurité sociale. (Jo N° 45 du 01/08/2012).

*Arrêté interministériel du 28 Safar 1433 correspondant au 22 janvier 2012 portant classification de l'office national du tourisme et les conditions d'accès aux postes supérieurs en relevant. (Jo N° 46 du 08/08/2012).

*Décret exécutif n° 12-339 du 24 Chaoual 1433 correspondant au 11 septembre 2012 modifiant le décret exécutif n° 11-192 du 16 Jomada Ethania 1432 correspondant au 19 mai 2011 instituant le régime indemnitaire des personnels de la garde communale. (Jo N° 50 du 12/09/2012).

*Décret exécutif n° 12-340 du 24 Chaoual 1433 correspondant au 11 septembre 2012 modifiant et complétant le décret exécutif n° 11-354 du 7 Dhou El Kaada 1432 correspondant au 5 octobre 2011 fixant les conditions et modalités d'octroi des pensions de retraite proportionnelles exceptionnelles aux agents de la garde communale. (Jo N° 50 du 12/09/2012).

*Arrêté interministériel du 25 Rajab 1432 correspondant au 27 juin 2011 fixant la classification de la bibliothèque nationale d'Algérie et les conditions d'accès aux postes supérieurs en relevant. (Jo N° 52 du 19/09/2012).

*Arrêté interministériel du 25 Rajab 1432 correspondant au 27 juin 2011 fixant la classification des écoles régionales des beaux-arts (ERBA) et leurs annexes et les conditions d'accès aux postes supérieurs en relevant. (Jo N° 52 du 19/09/2012).

*Arrêté interministériel du 25 Rajab 1432 correspondant au 27 juin 2011 fixant la classification de l'office du palais de la culture et les conditions d'accès aux postes supérieurs en relevant. (Jo N° 52 du 19/09/2012).

*Arrêté interministériel du 26 Rajab 1432 correspondant au 28 juin 2011 fixant la classification de l'office du parc culturel du Tassili et les conditions d'accès aux postes supérieurs en relevant. (Jo N° 52 du 19/09/2012).

*Arrêté interministériel du 26 Rajab 1432 correspondant au 28 juin 2011 fixant la classification du centre des arts et de la culture du palais des Raïs et les conditions d'accès aux postes supérieurs en relevant. (Jo N° 52 du 19/09/2012).

*Arrêté interministériel du 13 Chaoual 1432 correspondant au 11 septembre 2011 fixant la classification de l'institut supérieur des métiers des arts du spectacle et de l'audiovisuel et les conditions d'accès aux postes supérieurs en relevant. (Jo N° 52 du 19/09/2012).

*Arrêté interministériel du 17 Dhou El Hidja 1432 correspondant au 13 novembre 2011 fixant le classement de l'agence nationale des changements climatiques et les conditions d'accès aux postes supérieurs en relevant. (Jo N° 54 du 07/10/2012).

*Arrêté interministériel du 16 Jomada El Oula 1433 correspondant au 8 avril 2012 fixant la classification de l'institut de technologie forestière ainsi que les conditions d'accès aux postes supérieurs en relevant. (Jo N° 56 du 11/10/2012).

*Arrêté interministériel du 16 Jomada El Oula 1433 correspondant au 8 avril 2012 fixant la classification des centres de formation d'agents techniques spécialisés des forêts ainsi que les conditions d'accès aux postes supérieurs en relevant. (Jo N° 56 du 11/10/2012).

*Décret exécutif n° 12-403 du 17 Moharram 1434 correspondant au 1er décembre 2012 modifiant et complétant le décret exécutif n° 10-78 du 10 Rabie El Aouel 1431 correspondant au 24 février 2010 instituant le régime indemnitaire des fonctionnaires appartenant aux corps spécifiques de l'éducation nationale. (Jo N° 65 du 05/12/2012).

*Décret exécutif n° 12-410 du 24 Moharram 1434 correspondant au 8 décembre 2012 fixant l'assiette, le taux de cotisation et les prestations de sécurité sociale auxquelles ouvrent droit les journalistes et les collaborateurs de presse contractuels ainsi que les universitaires et les experts contribuant aux activités journalistiques rémunérées à la tâche. (Jo N° 67 du 12/12/2012).

*Décret exécutif n° 12-440 du 12 Safar 1434 correspondant au 26 décembre 2012 modifiant et complétant le décret exécutif n° 08-155 du 20 Jomada El Oula 1429 correspondant au 26 mai 2008 portant revalorisation du montant des pensions des moudjahidine et ayants droit de chouhada et de moudjahidine, des victimes civiles et des victimes d'engins explosifs ainsi que leurs ayants droit. (Jo N° 71 du 26/12/2012).

I - Legal Dispositions

Statutory texts relating to wages and particular status: 2009

*Executive decree n° 09-78 of Safar 15th, 1430 corresponding to February 11th, 2009 fixing bailiffs' fees. (O.J n°11 of 15/02/09)

*Executive decree n° 09-93 of Safar 26th, 1430 corresponding to February 22nd, 2009 including particular status of officials belonging to specific corpus of vocational training and teaching. (O.J n° 13 of 25/02/09)

*Presidential decree n° 09-416 of Dhou El Hidja 29th, 1430 corresponding to December 16th, 2009 fixing national guaranteed minimum wages. (O.J n° 75 of 20/12/09)

Statutory texts relating to wages and particular status: 2010

*Executive decree n° 10-78 of Rabie El Aouel 10th, 1431 corresponding to February 24th, 2010 instituting compensation system of officials belonging to specific corpus of national education. (O.J n° 14 of 25/02/10)

*Executive decree n° 10-134 of Joumada El Oula 28th, 1431 corresponding to May 13th, 2010 instituting compensation system of officials belonging to common corpus of public institutions and administrations. (O.J n° 32 of 16/05/10)

*Executive decree n° 10-135 of Joumada El Oula 28th, 1431 corresponding to May 13th, 2010 instituting compensation system of skilled workers, car drivers and porters. (O.J n° 32 of 16/05/10)

*Executive decree n° 10-136 of Joumada El Oula 28th, 1431 corresponding to May 13th, 2010 instituting compensation system of contract workers. (O.J n° 32 of 16/05/10).

*Executive decree n° 10-206 of Ramadhan 30th, 1431 corresponding to September 9th, 2010 instituting compensation system of officials belonging to specific corpus of the administration in charge of youth and sports. (O.J n° 52 of 12/09/10)

*Executive decree n° 10-250 of Dhou El Kaada 12th, 1431 corresponding to October 20th, 2010 instituting compensation system of permanent researchers. (O.J n° 60 of 20/10/10)

*Executive decree n° 10-251 of Dhou El Kaada 12th, 1431 corresponding to October 20th, 2010 instituting compensation system of hospital teachers-researchers. (O.J n° 60 of 20/10/10)

*Executive decree n° 10-252 of Dhou El Kaada 12th, 1431 corresponding to October 20th, 2010 instituting compensation system of teachers-researchers. (O.J n° 60 of 20/10/10).

*Executive decree n° 10-253 of Dhou El Kaada 12th, 1431 corresponding to October 20th, 2010 fixing the compensation's amount of emeritus status and terms of duties on behalf of emeritus hospital professors, emeritus professors and emeritus directors of research. (O.J n° 60 of 20/10/10)

*Executive decree n° 10-286 of Dhou El Hidja 8th, 1431 corresponding to November 14th, 2010 including particular status of officials belonging to the Customs Service. (O.J n° 71 of 24/11/10)

*Executive decree n° 10-297 of Dhou El Hidja 23rd, 1431 corresponding to November 29th, 2010 including particular status of officials belonging to specific corpus of the administration in charge of the budget. (O.J n° 74 of 05/12/10)

*Executive Decree n° 10-298 of Dhou El Hidja 23rd, 1431 corresponding to November 29th, 2010 including particular status of officials belonging to specific corpus of the administrations of public revenue, accounting and insurance. (O.J n° 74 of 05/12/10)

*Executive decree n° 10-299 of Dhou El Hidja 23rd, 1431 corresponding to November 29th, 2010 including particular status of officials belonging to specific corpus of tax authorities. (O.J n° 74 of 05/12/10)

*Executive Decree n° 10-300 of Dhou El Hidja 23rd, 1431 corresponding to November 29th, 2010 including particular status of officials belonging to specific corps of the administration in charge of state property department, land registration and land registry. (O.J n° 74 of 05/12/10)

*Presidential decree n° 10-315 of Moharram 7th, 1432 corresponding to December 13th, 2010 modifying and completing the presidential decree n° 07-304 of Ramadhan 17th, 1428 corresponding to September 29th, 2007 fixing basic hierarchical wage index and remuneration system of officials. (O.J n° 76 of 15/12/10)

*Executive decree n° 10-322 of Moharram 16th, 1432 corresponding to December 22nd, 2010 including particular status of officials belonging to specific corpus of the national safety. (O.J n° 78 of 26/12/10)

Statutory texts relating to wages and particular status: 2011

*Executive decree n°11-99 of Rabie El Aouel 28th, 1432 corresponding to March 3rd, 2011 instituting the allowance scheme of officials belonging to the corpus of administrators in health services .(O.J n° 14 of March 6th, 2011).

*Executive decree n°11-106 of Aouel Rabie Ethani, 1432 corresponding to March 6th, 2011 including particular status of officials belonging to specific corpus of civil defence. (O.J n° 15 OF March 9th, 2011)

*Executive decree n°10-300 of Dhou El Hidja 23rd, 1431 corresponding to November 29th, 2010 including particular status of officials belonging to specific corpus of the administration in charge of land offices, land conservation and public register of land (rectified). (O.J n° 15 of March 9th, 2011).

*Executive decree n° 11-121 of Rabie Ethani 15th, 1432 corresponding to March 20th, 2011 including particular status of officials belonging to paramedical corpus of public health. (O.J n° 17 of March 20th, 2011).

*Executive decree n° 11-122 of Rabie Ethani 15th, 1432 corresponding to March 20th, 2011 including particular status of officials belonging to the midwives corpus of public health. (O.J n° 17 of March 20th, 2011).

*Executive decree n° 11- 127 of Rabie Ethani 17th, 1432 corresponding to March 22nd, 2011 including particular status of officials belonging to specific corpus of forestry administration. (O.J n° 18 of March 23rd, 2011).

*Executive decree n°11-145 of Rabie Ethani 29th, 1432 corresponding to April 3rd, 2011 instituting the allowance scheme of officials belonging to specific corpus of Board of Customs. (O.J n° 21 of April 03rd, 2011).

*Executive decree n° 11- 146 of Rabie Ethani 29th, 1432 corresponding to April 3rd, 2011 instituting an exceptional risk indemnity and penalty on behalf of the classed staff of Board of customs. (O.J n° 21 of April 03rd, 2011).

*Executive decree n°11- 147 of Rabie Ethani 29th, 1432 corresponding to April 3rd, 2011 instituting the allowance scheme of officials belonging to specific corpus of general tax inspectorate .(O.J n° 21 of April 03rd, 2011).

*Executive decree n° 11- 148 of Rabie Ethani 29th, 1432 corresponding to April 3rd, 2001 instituting the allowance scheme of officials belonging to specific corpus of taxation authority .(O.J n° 21 of April 03rd, 2011)

*Executive decree n°11-149 of Rabie Ethani 29th, 1432 corresponding to April 3rd, , 2011 instituting the allowance scheme of officials belonging to specific corpus of public revenue , accounting and insurance administrations .(O.J n° 21 of April 03rd, 2011) .

*Executive decree n°11-150 of Rabie Ethani 29th, 1432 corresponding to April 3rd, 2011 instituting the allowance scheme of officials belonging to specific corpus of the administration in charge of budget .(O.J n° 21 of April 4th, 2011).

*Executive decree n° 11-151 of Rabie Ethani 29th, 1432 corresponding to April 3rd, 2011 instituting the allowance scheme of officials belonging to specific corpus of the administration in charge of land offices, land conservation and public register of land. (O.J n° 21 of April 3rd, 2011).

* Executive decree n°11- 152 of Rabie Ethani 29th, 1432 corresponding to April 3rd, 2011 including particular status of officials belonging to biologist corpus of public health .(O.J n° 21 of April 3rd, 2011) .

*Executive decree n° 11- 162 of Joumada El Oula 13th, 1432 corresponding to April 17th, 2011 instituting the allowance scheme of officials belonging to specific corpus of the administration in charge of religious affairs and wakfs .(O.J n° 24 of April 20th, 2011)

*Executive decree n°11-166 of Joumada El Oula 20th, 1432 corresponding to April 24th, 2011 instituting the allowance scheme of officials belonging to psychologist corpus of public health .(O.J n° 25 of April 27th, 2011).

*Executive decree n° 11-167 of Joumada El Oula 22nd, 1432 corresponding to April 26th, 2011 instituting the allowance scheme of officials belonging to specific corpus of the administration in charge of water resources. (O.J n° 25 of April 27th, 2011).

*Executive decree n°11-168 of Joumada El Oula 22nd, 1432 corresponding to April 26th, 2011 instituting the allowance scheme of officials belonging to technical corpus specific to the administration in charge of habitat and town planning .(O.J n° 25 of April 27th, 2011) .

*Executive decree n°11-187 of Joumada Ethania 2nd, 1432 corresponding to May 5th, 2011 instituting the allowance scheme of officials belonging to the corpus of medical practitioners inspectors of public health. (O.J n° 26 of May 8th, 2011)

*Executive decree n° 11-188 of Joumada Ethania 2nd, 1432 corresponding to May 5th, 2011 instituting the allowance scheme of officials belonging to the corpus of general medical practitioners of public health. (O.J n° 26 of May 8th, 2011).

* Executive decree n° 11-192 of Joumada Ethania 16th, 1432 corresponding to May 19th, 2011 instituting the allowance scheme of the communal guard staff. (O.J n° 29 of May 22nd, 2011).

*Executive decree n°11-199 of Joumada Ethania 21st, 1432 corresponding to May 24th, 2011 instituting the allowance scheme of officials belonging to the corpus of specialist medical practitioners of public health .(O.J n° 30 of June 1st, 2011) .

*Executive decree n°11-200 of Joumada Ethania 21st, 1432 corresponding to May 24th, 2011 instituting the allowance scheme of officials belonging to paramedical corpus of public health .(O.J n° 30 of June 1st, 2011) .

*Executive decree n°11-201 of Joumada Ethania 21st, 1432 corresponding to May 24th, 2011 instituting the allowance scheme of officials belonging to the midwives corpus of public health. (O.J n° 30 of June 1st, 2011).

*Executive decree n°11-203 of Joumada Ethania 28th, 1432 corresponding to May 31st, 2011 instituting the allowance scheme of officials belonging to specific corpus of general management of civil service (O.J n° 30 of June 1st, 2011).

- *Executive decree n° 11-204 of Joumada Ethania 28th, 1432 corresponding to May 31st, 2011 instituting compensation system of officials belonging to specific corpus of the administration in charge of energy and mining. (O.J n° 30 of 01/06/11).
- *Executive decree n° 11-205 of Joumada Ethania 28th, 1432 corresponding to May 31st, 2011 instituting compensation system of officials belonging to specific corpus of the administration in charge of trade. (O.J n° 30 of 01/06/11)
- *Executive decree n° 11-206 of Joumada Ethania 28th, 1432 corresponding to May 31st, 2011 instituting compensation system of officials belonging to specific corpus of the administration in charge of environment and town and country planning. (O.J n° 30 of 01/06/11)
- *Executive decree n° 11-210 of Joumada Ethania 30th, 1432 corresponding to June 2nd, 2011 instituting compensation system of officials belonging to the corpus of medical physicists of public health. (O.J n° 31 of 05/06/11)
- *Executive decree n° 11-214 of Rajab 10th, 1432 corresponding to June 12th, 2011 instituting compensation system of officials belonging to specific corpus of the administration of national solidarity. (O.J n° 33 of 12/06/11)
- *Executive Decree n° 11-215 of Rajab 10th, 1432 corresponding to June 12th, 2011 instituting compensation system of officials belonging to specific corpus of the administration in charge of fishing. (O.J. n° 33 of 12/06/11)
- *Executive decree n° 11-225 of Rajab 19th, 1432 corresponding to June 21st, 2011 instituting compensation system of officials belonging to the corpus of veterinary doctors, veterinary inspectors and specialist veterinary doctors. (O.J n° 35 of 22/06/11)
- *Executive decree n° 11-227 of Rajab 20th, 1432 corresponding to June 22nd, 2011 instituting compensation system of officials belonging to specific corpus of culture. (O.J n° 35 of 22/06/11).
- *Executive decree n° 11-228 of Rajab 20th, 1432 corresponding to June 22nd, 2011 instituting compensation system of officials belonging to specific corpus of tourism inspectors. (O.J. n° 35 of 22/06/11).
- *Executive decree n° 11-229 of Rajab 20th, 1432 corresponding to June 22nd, 2011 instituting compensation system of officials belonging to specific corpus of the administration in charge of handicraft. (O.J n° 35 of 22/06/11).
- *Executive decree n° 11-230 of Rajab 20th, 1432 corresponding to June 22nd, 2011 instituting compensatory system of officials belonging to specific corpus of the administration in charge of legal metrology. (O.J n° 35 of 22/06/11).
- *Executive decree n° 11-235 of Chaabane 1st, 1432 corresponding to July 3rd, 2011 including particular status of officials belonging to anaesthesia and resuscitation medical auxiliaries of public health. (O.J. n° 38 of 06/07/11).
- *Executive decree n° 11-253 of Chaâbane 12th, 1432 corresponding to July 14th, 2011 instituting compensation system of officials belonging to specific corpus of the administration in charge of civil engineering. (O.J n° 40 of 20/07/11).
- *Executive decree n° 11-254 of Chaâbane 12th, 1432 corresponding to July 14th, 2011 instituting compensation system of officials belonging to specific corpus of forest commission. (O.J n° 40 of 20/07/11).
- *Executive decree n° 11-255 of Chaâbane 12th, 1432 corresponding to July 14th, 2011 instituting compensation system of officials belonging to the corpus of biologists of public health. (O.J. n°40 of 20/07/11).
- *Executive decree n° 11-257 of Chaâbane 28th, 1432 corresponding to July 30th, 2011 instituting compensation system of officials belonging to specific corpus of the administration in charge of agriculture. (O.J n° 42 of 31/07/11).
- *Executive decree n° 11-258 of Chaabane 28th, 1432 corresponding to July 30th, 2011 instituting compensation system of officials belonging to specific corpus of phytosanitary authority. (O.J n° 42 of 31/07/11)
- *Executive decree n° 11-259 of Chaâbane 28th, 1432 corresponding to July 30th, 2011 instituting compensatory system of officials belonging to specific corpus of the administration in charge of industry and investment development. (O.J n° 42 of 31/07/11).
- *Executive decree n° 11-260 of Chaâbane 28th, 1432 corresponding to July 30th, 2011 instituting compensation system of officials belonging to specific corpus of the administration in charge of the post office and technologies of information and communication. (O.J n° 42 of 31/07/11)
- *Executive decree n° 11-286 of Ramadhan 15th, 1432 corresponding to August 15th, 2011 including particular status of officials belonging to specific corpus of the administration in charge of the Audit Office. (O.J n° 46 of 17/08/11).
- *Executive decree n° 11-288 of Ramadhan 15th, 1432 corresponding to August 15th, 2011 instituting compensatory system belonging to specific corpus of the administration in charge of national transmissions. (O.J n° 46 of 17/08/11).
- *Executive decree n° 11-289 of Ramadhan 15th, 1432 corresponding to August 15th, 2011 instituting compensation system of officials belonging to the corpus of anaesthesia and resuscitation medical auxiliaries of public health. (O.J n° 46 of 17/08/11).
- *Executive decree n° 11-305 of Ramadhan 25th, 1432 corresponding to August 25th, 2011 instituting compensation system of officials belonging to specific corpus of the administration of the Audit Office. (O.J n° 49 of 28/08/11).
- *Executive decree n° 11-306 of Ramadhan 25th, 1432 corresponding to August 25th, 2011 instituting compensation system of officials belonging to specific corpus of higher education. (O.J n° 49 of 28/08/11).
- *Executive decree n° 11-307 of Ramadhan 25th, 1432 corresponding to August 25th, 2011 instituting compensation system of officials belonging to the corpus of factory inspectors. (O.J n° 49 of 28/08/11).

**Executive decree n° 11- 329 of Chaoual 17th, 1432 corresponding to September 15th, 2011 instituting the allowance scheme of officials belonging to the specific corpus of the National Office of maritime signs. (O.J n° 52 of September 21st, 2011).*

**Executive decree n°11-334 of Chaoual 22nd, 1432 corresponding to September 20th, 2011 including particular status of officials of the territorial communities administration. (O.J n° 53 of September 28th, 2011).*

**Executive decree n° 11-338 of Chaoual 28th, 1432 corresponding to September 26th, 2011 instituting the allowance scheme of officials of territorial communities administration. (O.J n° 53 of September 28th, 2011).*

**Executive decree n° 11-342 of Chaoual 29th, 1432 corresponding to September 27th, 2011 instituting the allowance scheme of officials belonging to specific corpus of the administration in charge of transport. (O.J n° 54 of October 2nd, 2011).*

**Executive decree n° 11-374 of Dhou El Kaada 28th, 1432 corresponding to October 26th, 2011 relating to qualification and pedagogical documentation compensations allocated to some of the staff coming under training sectors. (O.J n° 60 of 02/11/11).*

**Presidential decree n° 11-407 of Moharram 4th, 1433 corresponding to November 29th, 2011 fixing national guaranteed minimum wage. (O.J n° 66 of 04/12/11).*

**Executive decree n° 11-443 of Safar 1st, 1433 corresponding to December 26th, 2011 including particular statute of officials belonging to the corpus of research support staff. (O.J n° 70 of 27/12/11).*

Statutory texts relating to wages and particular status: 2012

*Interministerial Order of Ramadhan 28th, 1432 corresponding to August 28th, 2011 fixing the classification of the High National Institute of Fisheries and Aquaculture (H.N.I.F.A) as well as the conditions of access to senior positions .(Jo N° 06) of (12/02/2012).

*Executive Decree n° 12-22 of Safar 23th, 1433 corresponding to January 17th, 2012 instituting the compensation scale of officials belonging to the staff of research support corpus. (Jo N°07) of (14/02/2012).

*Presidential Decree n° 12- 65 of Rabi El Aouel 14th, 1433 corresponding to February 7th, 2012 fixing the compensation scale applicable for members of the Vigilance and Assessment Council as well as the National Commission for the Prevention and Combating Corruption. (Jo N ° 08) of (15/02/2012).

*Executive Decree n° 12-66 of Rabie El Aouel 14th, 1433 corresponding to February 7th, 2012 instituting an improvement bonus of health care services in favour of teacher researcher of hospital-university coming under public health institutions. (Jo N ° 08) of (15/02/2012).

*Interministerial Order of Ramadhan 17th, 1432 corresponding to August 17th, 2011 fixing the weighting for determining the remuneration of foreign staff recruited from higher education and training institutions . (Jo N° 15 OF 14/03/2012).

*Order of Joumada El Oula 14th, 1432 corresponding to April 18th, 2011 fixing the conditions for granting the compensatory allowance of hosting fees, catering and transport for directors of the national fund for unemployment- insurance. (Jo N° 17) of (25/03/2012).

*Order of Joumada Ethania 28th, 1432 corresponding to May 31st, 2011 including reimbursement of travel expenses and a compensatory allowance for wage loss for social security fund administrators. (Jo N°17) of (25/03/2012).

*Interministerial Order of Safar 21st, 1433 corresponding to January 15th, 2012 fixing the classification of public hospital institutions, the conditions of access to senior positions within as well as the indexed premium related. (Jo N°20) of (01/04/2012).

*Interministerial Order of Rabie El Aouel 8th, 1433 corresponding to February 1st, 2012 fixing the coverage arrangements for transport costs and stay of teacher researcher of hospital –university or the teacher researcher carrying abroad, invited to perform research activities in the framework of national research projects. (Jo N°28) of (09/05/2012).

*Executive Decree n°12-204 of Joumada Ethania 14th, 1433 corresponding to May 6th, 2012 fixing the remuneration system for members of competition Council, the general secretary , the general reporter and reporters . (Jo N° 29) of (13/05/2012).

*Executive Decree n°12-223 of Joumada Ethania 25th, 1433 corresponding to May 17th, 2012 fixing the terms of appointment for general secretary , heads of departments and services chiefs of Supreme Court and their classification. (Jo N°31) of (20/05/2012).

*Executive Decree n°12-224 of Joumada Ethania 25th, 1433 corresponding to May 17th, 2012 fixing the terms of appointment for general secretary , heads of departments and services chiefs of the Council of State and their classification .(Jo N°31) of (20/05/2012).

*Interministerial Order of Safar 17th, 1433 corresponding to January 11th, 2012 fixing the classification of the facilitation centers of small and medium-sized enterprises as well as the conditions of access to senior positions related. (Jo N° 31) of (20/05/2012).

*Executive Decree n°12-240 of Rajab 8th, 1433 corresponding to May 29th, 2012 modifying and completing the executive decree n°08-315 of Chaoual 11th, 1429 corresponding to October 11th, 2008 including special status of civil servants belonging to specific corps of Education. (Jo N°34) of (03/06/2012).

*Order of Safar 4th, 1433 corresponding to December 29th, 2012 fixing the amount of the trained doctors 'fees appointed under the medical litigation of social security. (Jo N° 36) of (13/06/2012).

*Interministerial Order of Joumada El Oula 10th, 1432 corresponding to April 14th, 2011 including the classification of the National Center of Archaeological Research and the conditions of access to senior positions relating. (Jo N° 37) of (17/06/2012).

*Interministerial Order of Joumada El Oula 10th, 1432 corresponding to April 14th, 2011 fixing the classification of National Center for Manuscripts and the conditions of access to senior positions relating. (Jo N° 37) of (17/06/2012).

*Interministerial Order of Joumada El Oula 10th, 1432 corresponding to April 14th, 2011 fixing the classification of the National Museum of Tébessa and the conditions of access to the senior positions relating. (Jo N° 37) of (17/06/2012).

*Interministerial Order of Joumada El Oula 10th, 1432 corresponding to April 14th, 2011 fixing the classification of the National Museum of Illumination, Miniature and Calligraphy as well as the conditions of access to senior positions relating. (Jo N° 37) of (17/06/2012).

*Interministerial Order of Joumada Ethania 26th, 1432 corresponding to May 29th, 2011 fixing the classification of the regional museum of Chlef and the conditions of access to senior positions relating. (Jo N°37) of (17/06/2012).

*Interministerial Order of Joumada Ethania 26th, 1432 corresponding to May 29th, 2011 fixing the classification of the regional museum of Khenchela and the conditions of access to senior positions relating. (Jo N° 37) of (17/06/2012).

*Interministerial Order of Chaoual 6th, 1432 corresponding to September 4th, 2011 completing the interministerial order of Rabie El Aouel 27th, 1430 corresponding to March 24th, 2009 including classification of the national center of sports medicine and the conditions of access to senior positions relating. (Jo N° 44) of (29/07/2012).

*Order of Chabane 28th, 1433 corresponding to July 18th, 2012 including revaluing pensions, allowances and social security pensions. (Jo N°45) of (01/08/2012).

*Interministerial Order of Safar 28th, 1433 corresponding to January 22nd, 2012 including classification of the national tourism board and the conditions of access to senior positions relating. (Jo N°46) of (08/08/2012).

*Executive Decree n°12-339 of Chaoual 24th, 1433 corresponding to September 11th, 2012 modifying the executive decree n° 11-192 of Joumada Ethania 16th, 1432 corresponding to May 19th, 2011 instituting the allowance system for communal guard staff. (Jo N°50) of (12/09/2012).

*Executive Decree n°12-340 of Chaoual 24th, 1433 corresponding to September 11th, 2012 modifying and completing the executive decree n° 11- 354 of Dhou El Kaada 7th, 1432 corresponding to October 5th, 2011 fixing the conditions and modes for granting proportional and exceptional pensions of retirement for agents of communal guard. (Jo N°50) of (12/09/2012).

*Interministerial Order of Rajab 25th, 1432 corresponding to June 27th, 2011 fixing the classification of the National Library of Algeria and the conditions of access to senior positions relating. (Jo N°52) of (19/09/2012).

*Interministerial Order of Rajab 25th, 1432 corresponding to June 27th, 2011 fixing the classification of Regional School of Fine – Arts (RSFA) and its branches as well as the conditions of access to senior positions relating. (Jo N° 52) of (19/09/2012).

*Interministerial Order of Rajab 25th, 1432 corresponding to June 27th, 2011 fixing the classification of the Office of Culture Palace and the conditions of access to senior positions relating. (Jo N°52) of (19/09/2012).

*Interministerial Order of Rajab 26th, 1432 corresponding to June 28th, 2011 fixing the classification of the Office of the Tassili National Park and the conditions of access to senior positions relating. (Jo N° 52) of (19/09/2012).

*Interministerial Order of Rajab 26th, 1432 corresponding to June 28th, 2011 fixing the classification of Center for Arts and Culture of Palace des Raïs and the conditions of access to senior positions relating. (Jo N°52) of (19/09/2012).

*Interministerial Order of Chaoual 13th, 1432 corresponding to September 11th, 2011 fixing the classification of the Higher Institute of Audiovisual and Performing Arts as well as the conditions of access to senior positions relating. (Jo N° 52) of (19/09/2012).

*Interministerial Order of Dhou El Hidja 17th, 1432 corresponding to November 13th, 2011 fixing the ranking of the National Agency of climate change and the conditions of access to senior positions relating. (Jo N° 54) of (07/10/2012).

*Interministerial Order of Joumada El Oula 16th, 1433 corresponding to April 8th, 2012 fixing the classification of the Institute of Forest Technology and the conditions of access to senior positions relating. (Jo N°56) of (11/10/2012).

*Interministerial Order of Joumada El Oula 16th, 1433 corresponding to April 8th, 2012 fixing the classification of training centers for technical agents specialised in forests and the conditions of access to senior positions relating.(Jo N ° 56) of (11/10/2012) .

*Executive Decree n° 12-403 of Moharram 17th, 1434 corresponding to December 1st, 2012 modifying and completing the executive decree n° 10- 78 of Rabie El Aouel 10th, 1431 corresponding to February 24th, 2010 instituting the compensatory system for officials belonging to specific corpus of National Education. (Jo N ° 65) of (05/12/2012).

*Executive Decree n°12-410 of Moharram 24th, 1434 corresponding to December 8th, 2012 fixing the base , the contribution rate and social security benefits which entitle journalists and press staff contract as well as academics and experts contributing to journalistic activities paid at the spot. (Jo N°67) of (12/12/2012).

*Executive Decree n°12-440 of Safar 12th, 1434 corresponding to December 26th, 2012 modifying and completing the executive decree n° 08-155 of Joumada El Oula 20th, 1429 corresponding to May 26th, 2008 including a revalorisation of the amount for pensions of mujahedeen and guarantee –right holders chouhada and mujahideen, civilian casualties and victims of explosive devices and their dependents. (Jo N°71) of (26/12/2012).

II - Evolution des salaires / Evolution of Wages and Salaries

Tableau 1: Evolution de la masse salariale de 2004 à 2012

Table 1: Evolution of Wage Bill: 2004 to 2012

Unité: Milliard de D.A.

Année	2004*	2005*	2006*	2007*	2008*	2009*	2010*	2011*	2012**
Total	1 278,5	1 363,9	1 498,4¹	1 722,1¹	2 134,3¹	2 355,6¹	2 907,5¹	3 845,9¹	4 249,9
Administration	598,0	634,1	684,0	810,8 ¹	1 098,3	1 229,5	1 627,5	2 433,5 ¹	2 737,4
Hors Administration	680,5	729,8	814,4 ¹	911,3 ¹	1 036,0 ¹	1 126,1 ¹	1 280,0 ¹	1 412,4 ¹	1 512,5

Source: O.N.S.

* 2004 à 2011: Chiffres semi définitifs.

** 2012: Chiffres provisoires.

¹ Chiffres révisés par rapport à l'édition précédente.

Tableau 2: Evolution du salaire national minimum garanti - S.N.M.G. -

Table 2: Evolution of the Guaranteed Minimum National Salary

Unité: D.A.

Année	Salaire National Minimum Garanti -S.N.M.G.-
<i>1^{er} Janvier 1990</i>	1 000
<i>1^{er} Janvier 1991</i>	1 800
<i>1^{er} Juillet 1991</i>	2 000
<i>1^{er} Avril 1992</i>	2 500
<i>1^{er} Janvier 1994</i>	4 000
<i>1^{er} Mai 1997</i>	4 800
<i>1^{er} Janvier 1998</i>	5 400
<i>1^{er} Septembre 1998</i>	6 000
<i>1^{er} Janvier 2001</i>	8 000
<i>1^{er} Janvier 2004</i>	10 000
<i>1^{er} Janvier 2007</i>	12 000
<i>1^{er} Janvier 2010</i>	15 000
<i>1^{er} Janvier 2012</i>	18 000

Tableau 3: Salaires nets moyens mensuels par section et qualification des secteurs public & privé national de 2010 à 2012
Table 3: Average Net Monthly Wages by Section and Qualification of Public Sector & Private National: 2010 to 2012

En DA

Secteur	Qualification	Cadres								
		Secteur public national			Secteur privé national			Secteur public et privé national		
Sections /	Année	2010	2011	2012	2010	2011	2012	2010	2011	2012
Industries extractives		90 313	94 607	105 418	25 947	29 386	34 854	90 138	94 429	105 226
Industries Manufacturières		46 204	49 775	52 754	52 812	54 260	58 882	48 286	51 188	54 685
Production et distribution électricité, gaz et eau		41 262	41 374	45 000	/	/	/	41 262	41 374	45 000
Construction		43 903	48 836	49 637	40 679	42 837	42 915	41 287	43 969	44 183
Commerce et Réparation		43 294	49 355	54 734	49 947	54 005	57 588	48 579	53 049	57 001
Hôtels et Restaurants		46 713	48 183	52 944	49 686	52 306	52 921	48 552	50 734	52 929
Transports & Communications		53 881	61 417	64 798	41 313	42 801	49 559	45 682	49 273	54 856
Activités Financières		46 598	51 504	58 175	64 475	82 682	92 507	48 690	55 152	62 192
Immobilier, location et services aux entreprises		37 929	40 801	45 703	61 941	65 377	65 542	45 772	48 829	52 183
Santé		/	/	/	49 918	56 811	59 315	49 918	56 811	59 315
Services collectifs sociaux et personnels.		39 535	41 666	42 603	/	/	/	39 535	41 666	42 603
Ensemble		58 568	62 857	68 663	44 988	47 856	50 542	51 650	55 215	59 432

Agents de maîtrise

	Secteur public national			Secteur privé national			Secteur public et privé national		
	2010	2011	2012	2010	2011	2012	2010	2011	2012
Industries extractives	68 866	70 030	82 617	20 328	21 720	25 683	68 652	69 817	82 366
Industries Manufacturières	33 207	37 621	40 241	27 321	32 093	34 477	31 053	35 598	38 131
Production et distribution électricité, gaz et eau	29 414	30 192	31 591	/	/	/	29 414	30 192	31 591
Construction	36 272	36 451	36 709	21 231	24 548	24 863	23 390	26 257	26 564
Commerce et Réparation	32 799	36 871	40 822	24 900	28 209	30 342	26 363	29 813	32 284
Hôtels et Restaurants	29 165	30 138	31 366	28 551	32 363	33 010	28 803	31 451	32 336
Transports & Communications	39 607	41 263	45 600	22 652	26 599	30 370	33 034	35 579	39 696
Activités Financières	33 259	37 599	41 770	41 422	47 840	54 060	34 630	39 319	43 834
Immobilier, location et services aux entreprises	27 409	28 861	32 844	33 982	34 433	34 436	30 076	31 121	33 490
Santé	/	/	/	32 075	34 345	35 318	32 075	34 345	35 318
Services collectifs sociaux et personnels.	31 510	32 705	34 474	/	/	/	31 510	32 705	34 474
Ensemble	42 433	44 491	49 249	23 093	26 563	27 679	31 156	34 037	36 746

Agents d'exécution

	Secteur public national			Secteur privé national			Secteur public et privé national		
	2010	2011	2012	2010	2011	2012	2010	2011	2012
Industries extractives	49 072	50 381	59 268	16 374	17 992	19 316	47 847	49 168	57 771
Industries Manufacturières	24 200	27 976	29 759	19 541	22 951	24 110	21 552	25 120	26 548
Production et distribution électricité, gaz et eau	22 122	24 145	26 672	/	/	/	22 122	24 145	26 672
Construction	21 535	22 727	23 266	16 570	18 358	20 071	17 291	18 992	20 534
Commerce et Réparation	27 620	27 918	30 681	19 552	20 838	23 412	21 001	22 109	24 717
Hôtels et Restaurants	22 719	22 943	25 176	19 368	22 318	22 713	20 191	22 472	23 318
Transports & Communications	32 008	37 626	38 953	18 388	20 334	24 094	22 555	25 625	28 640
Activités Financières	26 047	28 665	31 703	22 893	29 913	31 519	25 091	29 043	31 647
Immobilier, location et services aux entreprises	21 712	23 436	25 619	19 281	19 934	20 010	19 946	20 891	21 543
Santé	/	/	/	15 710	19 873	20 354	15 710	19 873	20 354
Services collectifs sociaux et personnels.	22 676	24 291	25 331	/	/	/	22 676	24 291	25 331
Ensemble	26 210	28 637	30 576	17 481	19 402	21 247	19 551	21 592	23 459

Ensemble des qualifications

	Secteur public national			Secteur privé national			Secteur public et privé national		
	2010	2011	2012	2010	2011	2012	2010	2011	2012
Industries extractives	72 994	75 349	86 559	18 025	19 778	21 987	72 423	74 772	85 889
Industries Manufacturières	31 496	35 426	37 712	24 502	27 973	29 729	28 158	31 869	33 902
Production et distribution électricité, gaz et eau	30 228	31 215	33 528	/	/	/	30 228	31 215	33 528
Construction	26 721	28 092	28 602	19 359	21 489	22 790	20 450	22 468	23 652
Commerce et Réparation	32 558	35 225	38 908	26 986	29 409	32 045	28 025	30 493	33 325
Hôtels et Restaurants	27 292	27 873	30 102	23 214	26 286	26 741	24 401	26 748	27 718
Transports & Communications	38 001	42 578	45 245	23 009	25 134	29 427	28 659	31 708	35 388
Activités Financières	38 825	43 183	48 431	42 832	53 300	59 174	39 502	44 891	50 244
Immobilier, location et services aux entreprises	25 529	27 412	30 374	22 015	22 779	22 854	23 207	24 351	25 405
Santé	/	/	/	27 454	31 900	32 978	27 454	31 900	32 978
Services collectifs sociaux et personnels.	26 163	27 715	28 926	/	/	/	26 163	27 715	28 926
Ensemble	38 468	41 192	44 928	21 543	23 879	25 666	26 893	29 352	31 755

2010: Source: ONS in données statistiques N° 598 (Résultats de l'enquête nationale sur les salaires auprès des entreprises Mai 2010).

2011: Source: ONS in données statistiques N° 627 (Résultats de l'enquête annuelle sur les salaires auprès des entreprises Mai 2011).

2012: Source: ONS in données statistiques N° 643 (Résultats de l'enquête annuelle sur les salaires auprès des entreprises Mai 2012).

<i>Chapitre XXI: Finances publiques</i>	Page	<i>Chapter XXI: Public Funds</i>
<i>Opérations Financières de l'Etat</i>	358	<i>State's Financial Operations</i>
<i>Tableau 1: Budget Général de l'Etat selon la classification administrative de 2008 à 2012</i>	358	<i>Table 1: State's General Budget by Administrative Classification: 2008 to 2012</i>
<i>Tableau 2: Recettes budgétaires de 2008 à 2012</i>	358	<i>Table 2: Budgetary Revenues: 2008 to 2012</i>
<i>Dépenses de fonctionnement</i>	359	<i>Operational Spendings</i>
<i>Tableau 3: Répartition par titre des dépenses de fonctionnement de 2008 à 2012</i>	359	<i>Table 3: Distribution of Operational Spendings per Title: 2008 to 2012</i>
<i>Concours définitifs</i>	359	<i>Supports</i>
<i>Tableau 4: Investissements financés (crédits consommés) sur budget selon la classification administrative et le secteur de 2007 à 2012</i>	359	<i>Table 4: Financed Investment (Consumed Credits) on Budget by Administrative Classification and Sector: 2007 to 2012</i>

Opérations Financières de l'Etat / State's Financial Operations

Tableau 1: Budget Général de l'Etat selon la classification administrative de 2008 à 2012
Table 1: State's General Budget by Administrative Classification: 2008 to 2012

	Unité: Milliard de D.A.				
	2008	2009	2010	2011	2012
Emplois					
Dépenses ordinaires (A)	2 217,8	2 300,0	2 659,1	3 879,2¹	4 935,9
Dépenses de Personnel	838,7	910,9	1 212,6	1 774,7 ¹	1 955,7
Matériel, fournitures et entretien	111,7	112,5	121,8	129,7 ¹	45,2
Subventions de Fonctionnement	360,8	412,5	513,3	786,1 ¹	867,1
Action Economique et Sociale	742,1	696,0	626,9	987,8 ¹	1 828,7
Autres Dépenses de Fonctionnement	164,4	168,1	184,5	200,9 ¹	239,2
Dépenses en capital (B)	1 973,3	1 946,3	1 807,9	1 974,4¹	2 234,0
Investissement	1 973,3	1 946,3	1 807,9	1 974,4 ¹	2 234,0
Opérations en Capital	-	-	-	-	-
Fonds d'assainissement des entreprises	-	-	-	-	-
Ensemble (A + B)	4 191,1	4 246,3	4 466,9	5 853,6¹	7 169,9
Ressources					
Recettes fiscales (A)	2 680,7	3 073,6	2 799,6	3 065,5¹	3 503,4
dont : Fiscalité pétrolière	1 715,4	1 927,0	1 501,7	1 529,4	1 519,0
Autres recettes (B)	221,8	201,8	275,0	433,3¹	373,0
Ensemble (A + B)	2 902,4	3 275,4	3 074,6	3 489,8¹	3 876,4

Source: Ministère des finances/ (*) Hors fonds d'assainissement. / Excluding Stabilizing Funds

NB/: Certains totaux divergent aux arrondis près.

Tableau 2: Recettes budgétaires de 2008 à 2012
Table 2: Budgetary Revenues: 2008 to 2012

Nature des recettes	Unité: Million de D.A.				
	Exercice				
	2008	2009	2010	2011	2012
Recettes fiscales					
Contribution directes	331 547	462 134	561 682	684 710 ¹	885 882
Enregistrement et Timbre	33 623	35 813	39 652	47 372 ¹	58 389
Taxes sur le chiffre d'affaires	426 839	470 486	494 423	554 671 ¹	686 409
Contributions indirectes	1 406	1 258	1 427	1 597 ¹	2 280
Droits de douanes	164 882	170 231	181 865	222 371 ¹	355 234
Fiscalité pétrolière	1 715 400	1 927 000	1 501 700	1 529 400	1 519 040
Autres recettes non réparties	6 992	6 690	18 895	16 372 ¹	-3 852
Total	2 680 689	3 073 612	2 799 644	3 056 493¹	3 503 382
Autres recettes budgétaires					
Produits des Domaines	19 228	18 780	18 819	23 819 ¹	26 190
Produits Divers du Budget	94 587	48 800	45 571	55 091 ¹	48 253
Recettes d'ordre, dons et legs	84	56	83	20	61
Recettes Exceptionnelles	107 860	134 114	210 527	354 387	298 478
Total	221 759	201 750	275 000	433 317¹	372 982
Total général	2 902 448	3 275 362	3 074 644	3 489 810¹	3 876 364

Source: Ministère des finances

Dépenses de fonctionnement / Operational Spendings

Tableau 3: Répartition par titre des dépenses de fonctionnement de 2008 à 2012
Table 3: Distribution of Operational Spendings per Title: 2008 to 2012

Unité: Million de D.A.

Nature des Dépenses	Exercice				
	2008	2009	2010	2011	2012
Titre I : Dette Publique	61 437	37 432	33 206	37 687¹	46 125
<i>dont : Dette amortissable</i>	-	-	-	-	-
Titre II : Pouvoirs publics	*	*	*	*	*
Titre III : Moyens des services	950 405	1 023 426	1 334 334	1 904 386¹	2 000 913
<i>Dépenses de personnel</i>	838 671	910 909	1 212 584	1 774 684 ¹	1 955 747
<i>Matériel fournitures et entretiens</i>	111 734	112 517	121 750	129 702 ¹	45 166
Titre IV : Interventions Publiques	1 205 933	1 239 165	1 291 538	1 937 133¹	2 888 893
<i>Action économique et sociale</i>	742 112	695 964	626 936	987 819 ¹	1 828 758
<i>Subventions de fonctionnement</i>	360 833	412 540	513 267	786 122 ¹	867 092
<i>Dépenses diverses</i>	102 988	130 661	151 335	163 192 ¹	193 043
Total général	2 217 775	2 300 023	2 659 078	3 879 206¹	4 935 931

Source: Ministère des Finances

* Compris dans dépenses diverses.

Concours définitifs / Supports

Tableau 4: Investissements financés (crédits consommés) sur budget selon la classification administrative et le secteur de 2007 à 2012
Table 4: Financed Investment (Consumed Credits) on Budget by Administrative Classification and Sector: 2007 to 2012

Unité: Million de D.A.

Secteur	Exercice					
	2007	2008	2009	2010	2011	2012
<i>Industries manufacturières</i>	3	1	134	164	166	622
<i>Mines et énergie</i>	166	23	-	-	-	-
<i>dont : Electrification rurale</i>	-	-	-	-
<i>Agriculture et hydraulique</i>	214 401	260 387	311 339	187 947	204 186	185 011
<i>Services productifs</i>	15 387	23 898	17 893	15 429	27 098	24 189
<i>Infrastructures économiques et administratives.</i>	633 242	792 087	661 618	663 940	704 599	628 509
<i>Education - Formation</i>	126 789	136 258	144 848	145 613	137 902	146 936
<i>Infrastructures socioculturelles</i>	63 237	75 480	82 795	80 421	89 198	112 156
<i>Habitat</i>	263 163	276 063	292 475	376 540	271 419	614 065
<i>Divers</i>	28 265	164 395	223 518	108 037	321 462	455 644
<i>P.C.D.</i>	94 519	90 932	92 694	74 814	64 450	61 860
Total général des dépenses d'investissement	1 439 172	1 819 524	1 827 314	1 652 905	1 820 480	2 228 992

Source: Ministère des Finances

Chapitre XXII: Monnaie et Crédit	Page	Chapter XXII: National Currency and Credit
I - Assurances	360	I - Insurance
Compagnies et sociétés d'assurance	361	Insurance and Companies
La société algérienne d'assurance S.A.A.	362	Algerian Company of Insurance S.A.A
Tableau 1: Activités de la société d'assurance (SAA) de 2006 à 2012	362	Table 1: Company of Insurance Activities (SAA): 2006 to 2012
La compagnie algérienne d'assurance et de réassurance C.A.A.R.	363	Algerian Company of Insurance and Reinsurance C.A.A.R.
Tableau 1: Activités de la compagnie d'assurance (CAAR) de 2002 à 2012	363	Table 1: Company of Insurance Activities (CAAR): 2002 to 2012
La mutuelle assurance algérienne des travailleurs de l'éducation et de la culture M.A.A.T.E.C.	364	Algerian Mutual Insurance of Culture and Education Workers M.A.A.T.E.C.
Tableau 1: Activités de la mutuelle d'assurance (MAATEC) de 2003 à 2005	364	Table 1: Mutual of Insurance Activities (MAATEC): 2003 to 2005
La compagnie algérienne des assurances transports C.A.A.T.	365	Algerian Company of Transport Insurance C.A.A.T.
Tableau 1: Activités de la compagnie d'assurance (CAAT) de 2005 à 2012	365	Table 1: Company of Insurance Activities (CAAT): 2005 to 2012
Conseil National des Assurances C.N.A	365	National Council of Insurance C.N.A
Tableau 1: Evolution de la production de 2009 à 2012	365	Table 1: Production Evolution: 2009 to 2012
Tableau 2: Parts de marché des entreprises d'assurances de 2009 à 2012	366	Table 2: Market Share of Insurance Companies: 2009 to 2012
Tableau 3: Densité de l'Assurance de 2009 à 2012	366	Table 3: Density Insurance: 2009 to 2012
II - Epargne	367	II - Savings
Tableau 1: Evolution de l'épargne de 2007 à 2012	368	Table 1: Savings Evolution: 2007 to 2012
Tableau 2: Les crédits accordés aux particuliers de 2006 à 2012	369	Table 2: Credits Awarded to Persons: 2006 to 2012
Tableau 3: Répartition par wilaya des crédits consommés (habitat social) de 2007 à 2012	369	Table 3: Distributions of Consumed Credits (Social Dwellings): 2007 to 2012

(Suite sommaire)

Tableau 4: Répartition par wilaya des crédits consommés (Habitat Promotionnel) de 2007 à 2012	370	Table 4: Distributions of Consumed Credits (Promotional Dwellings): 2007 to 2012
III - Monnaie	371	III - National Currency
Tableau 1: Composition du système bancaire de 2007 à 2012	371	Table 1: The Structure of the Banking System: 2007 to 2012
Tableau 2: Situation monétaire au 31/12/ de 2008 à 2012	372	Table 2: Monetary Status in 31/12/: 2008 to 2012
Tableau 3: La balance des paiements de 2008 à 2012	372	Table 3: Balance of Payments: 2008 to 2012
Tableau 4: Evolution de la dette extérieure de l'Algérie: Situation au 31/12/...	373	Table 4: Evolution of external Debts of Algeria: Situation in 31/12/...
Tableau 5: Evolution du service de la dette	373	Table 5: Evolution of Debts Service
Tableau 6: Evolution des indicateurs d'endettement	373	Table 6: Evolution of Indebtedness Indicators
Tableau 7: Evolution de la structure de l'encours de la dette à moyen et long termes et total de la dette extérieure par type de crédits au 31/12...	374	Table 7: Evolution of Debt Outstanding Structure of Long and Short Terms and Total External Debt per Type of Credits in 31st December ...

I - Assurances

Dans le cadre des textes législatif et réglementaire relatifs aux assurances, le monopole des opérations d'assurances réservé à l'Etat par l'Ordonnance n° 66-127 du 27 Mai 1966 est exercé par les entreprises suivantes issues de la restructuration de la Société Algérienne d'Assurances (SAA) et de la Compagnie Algérienne d'Assurance et de Réassurance (CAAR):

La société algérienne d'assurance (SAA) dont la dénomination et les statuts sont fixés par le Décret n° 85-80 du 30 Avril 1985. Celle-ci est chargée des opérations d'assurance contre les risques de toute nature résultant de l'emploi de tous véhicules terrestres, de la responsabilité liée à la profession de transport public exercée par les particuliers et des multirisques «Habitation».

Par ailleurs la SAA, est chargée des opérations d'assurance contre les risques dans les secteurs d'activité suivants:

Artisanat, secteurs sanitaires, culture, sports, loisirs, éducation, commerce et hôtellerie du secteur privé, profession libérales et collectivités locales.

La compagnie algérienne d'assurance et de Réassurance (CAAR) dont la dénomination et les statuts sont fixés par le Décret n° 85-81 du 30 Avril 1985. Celle-ci est chargée des opérations d'assurance contre les risques de la construction, de l'engineering et les risques liés à la responsabilité des fabricants.

Par ailleurs la CAAR est chargée des opérations d'assurance contre les risques dans les secteurs d'activité suivants : Industries, Ports et Aéroports, Manutention, Magasinage, Transit, Banques, Commerce et Hôtellerie, relevant du secteur de l'Etat ainsi que les services liés à l'emploi du matériel informatique.

La compagnie algérienne des assurances transports (CAAT) dont le décret n° 85-82 du 30 Avril 1985 porte création et fixe les statuts. Celle-ci est chargée des opérations d'assurance dans les activités de transports (maritime et fluvial, aérien, ferroviaire et terrestre), relatives aux corps des véhicules, aux marchandises transportées, aux transporteurs, propriétaires et exploitants des véhicules de transport.

La Compagnie Centrale de Réassurance (CCR) dont les statuts sont réaménagés par le Décret n° 85-83 du 30 Avril 1985; celle-ci est chargée notamment d'effectuer les opérations de réassurance sous toutes ses formes.

La mutuelle assurance algérienne des travailleurs de l'éducation et de la culture (M.A.A.T.E.C.) agréé par arrêté présidentiel en date du 29/12/64 est habilitée par le Décret 92-452 en date du 6/12/1992 à pratiquer l'assurance des risques automobiles et les risques des habitations dits multi-risques habitations. L'ensemble des opérations sans but lucratif.

L'ordonnance n° 95-07 du 23 Chaabane 1415 correspondant au 25 janvier 1995 relative aux assurances, a élargi le secteur aux assureurs privés. Dans le tableau qui suit, nous donnons la liste des arrêtés d'agrément des compagnies d'assurances privés et publiques:

I - Insurance

Within the framework of legislative and regulatory texts relating to insurance, monopoly of insurance operations reserved to the State by decree n° 66-127 of May, 27th, 1966 and applied by the following companies issued from the restructuration of the Algerian Company of Insurance (ACI) and the Algerian Company Insurance and Reinsurance (ACIR):

The Algerian Company of Insurance (ACI) which denomination and ordinances are fixed by decree n° 85-80 of April, 30th, 1985. It is responsible of insurance operations against any risk causing by the use of all terrestrial vehicles, of the responsibility linked with public transport profession done by privates and multirisks « Inhabiting ».

In other respects, the ACI is responsible for insurance operations against any risks in the following sectors of activity:

Handicraft, sanitary sectors, culture, sports, recreation, education, trade and hostelry of private sector, liberal professions and local activities.

The Algerian Company of Insurance and Reinsurance (ACIR) which denomination and ordinances are fixed by decree n° 85-81 of April, 30th, 1985, is responsible of insurance operations against building risks, engineering and risks linked with manufacturers' responsibility.

In other respects, the ACIR is responsible for insurance operations against risks in the following activity sectors : Industries, ports, airports material handling, storage, transit, banks, trade and hostelry depending on the State's sector and also services linked with the use of data processing tools.

The Algerian Company of Transport Insurance (ACTI) the decree n° 85-82 of April, 30th, 1985 which stated in orders the creation and the regulations., is responsible for insurance operations in the activities of transport (maritime and fluvial air, railway and terrestrial) connected with corpus of vehicles, with transported goods, with forwarding agents, with owners and users of transport vehicles.

The Central Company of Reinsurance (CCR) which ordinances are refitted by decree n° 85-83 of April 30th, 1985, is also responsible for making reinsurance operations in all their forms.

Algerian Mutual Insurance of Culture and Education Workers (A.M.I.C.E.W.), recognized by presidential order dated on 29/12/1964 is entitled by decree n° 92-452 dated on 6/12/1992 to practise all insurance of motor - hazards and dwellings ones so-called multi-hazards dwellings. The overall is a non - profit making operation.

Order n° 95-07 (25.01.1995) relating to insurance has enlarged the sector to private insurance agents. The following table include the list of agreement orders of private and public insurance companies:

Compagnies et sociétés d'assurance / Insurance and Companies	Arrêtés d'agrément / Agreement orders
I - Secteur privé / Private Sector:	
2A (Société algérienne des assurances)/ (Algerian Company of Insurance)	05 août/ August 5 th 1998
CIAR (Compagnie internationale d'assurance et de réassurance)/ (company of Insurance and Reinsurance)	05 août/ August 5 th , 1998
TRUST (Société Trust d'assurance et de réassurance)/ (Trust Company of Insurance and Reinsurance)	18 novembre/November 18 th , 1997
(Al Baraka oua Al Amane d'assurance et de réassurance)/ (Al Baraka oua Al Amane Company Insurance and Reinsurance)	26 mars/ March 26 th , 2000
GAM (Société générale assurance méditerranéenne)/ (General Company of Mediteranean Insurance)	08 juillet/ July 8 th , 2001
EL RAYAN Insurance CO (Société Al Rayan Insurance CO)/ (Al Rayan Insurance Company CO)	30 octobre/ October 30 th , 2001
II - Secteur public / Public Sector:	
SGCI (Société de garantie du crédit immobilier)/ (Company of Property Loan Guarantee)	18 mai/ May 18 th , 1999
CASH (Compagnie d'assurances des hydrocarbures)/ (Company of Hydrocarbons Insurance)	8 juillet/ July 18 th , 1999
AGCI (Compagnie d'assurance et de garantie du crédit à l'investissement)/ (Company of Insurance and Investment Credit Guarantee)	09 novembre/ November 9 th , 1998
CAGEX (Compagnie algérienne d'assurance et de garantie des exportations)/ (Algerian Company of Insurance and Exports Guarantee)	26 juin/ June 26 th , 2000
CCR (Compagnie centrale de réassurance)/ (Central Company of Reinsurance)	06 avril/ April 6 th , 1998
CAAR (Compagnie algérienne d'assurance et de réassurance)/ (Algerian Company of Insurance and Reinsurance)	06 avril/ April 6 th , 1998
CAAT (Compagnie algérienne des assurances transports)/ (Algerian Company of Transport Insurance)	06 avril/ April 6 th , 1998
SAA (Société algérienne d'assurances)/ (Algerian Company of Insurance)	06 avril/ April 6 th , 1998
CNMA (Caisse nationale de mutualité agricole)/ (National Agricultural Mutual Insurance Fund)	23 novembre/ November 23 th , 2002
MAATEC (Mutuelle assurance algérienne des travailleurs de l'éducation et de la culture)/ (Algerian Mutual Insurance of Culture and Education Workers)	09 décembre/ December 9 th , 2002

Tableau 1: Activités de la société d'assurance (S.A.A.) de 2006 à 2012
Table 1: Company of Insurance Activities (S.A.A.): 2006 to 2012

Unité: Million de D.A.

Désignation	2006	2007	2008	2009	2010	2011	2012
Primes émises / Issued Premium Subsidies							
Accidents de travail	-	-	-	-	-	-	-
Accidents automobiles	8 547	9 570	10 903	13 124	14 573	15 378	18 455,9
Transports	1 023	1 033	738	257	287	366	292,4
Incendie	533	537	576	669	565	594	744,5
Risques divers	1 981	2 154	2 383	2 959	2 843	3 163	3 207,5
Risques agricoles	223	176	162	187	183	218	255,6
Assurance - Vie groupe	1 115	1 248	1 349	1 367	1 618	1 428	208,0
Total	13 422	14 718	16 111	18 563	20 069	21 147	23 163,9
Sinistrés payés / Paid victims							
Accidents de travail	-	-	-	-	-	-	-
Accidents automobiles	6 326	6 764	7 309	8 561	8 323	9 554	11 116,1
Transports	522	553	493	41	313	76 ¹	194,6
Incendie	66	103	86	106	50	86	171,5
Risques divers	259	244	457	483	275	409	339,6
Risques agricoles	64	64	62	57	62	94	93,7
Assurance - Vie groupe	284	299	322	568	426	443	403,8
Total	7 521	8 027	8 729	9 816	9 449	10 662¹	12 319,3
Recettes / Revenues							
Primes perçues (1)	11 566	12 925	14 658	16 823	17 128	18 838 ¹	21 298,3
Autres recettes	927	1 012	1 027	1 164	1 177	497 ¹	328,5
Total	12 493	13 937	15 685	17 987	18 305	19 335¹	21 626,8
Dépenses / Spendings							
Sinistrés payés (2)	7 521	8 027	8 729	9 816	9 451	10 442 ¹	11 053
Salaires	1 899	2 087	2 604	3 050	3 370	4 391	4 668
Achats de biens et services	390	360	497	493	487	1 585 ¹	1 779
Impôts et taxes	271	312	334	385	426	437	476
Amortissements	252	371	386	397	913	360 ¹	459
Total	10 333	11 157	12 550	14 141	14 647	17 215¹	18 435

Source: La société algérienne d'assurance S.A.A.

(1) Déduction faites des primes cédées en réassurances.

(2) Déduction faites de la part des réassureurs dans les sinistrés payés.

¹Chiffres révisés par rapport à l'édition précédente.

Tableau 1: Activités de la compagnie d'assurance (C.A.A.R.) de 2002 à 2012

Table 1: Company of Insurance Activities (C.A.A.R.): 2002 to 2012

Unité: Million de D.A.

Désignation	2002	2003	2004	2005	2006	2007	2008	2009	2010	2011	2012
Primes émises / Issued Premium Subsidies											
Accidents de travail	-	-	-	-	-	-	-	-	-	-	-
Accidents automobiles	1 094	1 168	1 479	2 360	3 108	3 397	4 056	4 487	4 977	5 374	6 369
Transports	1 756	1 118	429	555	822	801	1 931	2 488	2 029	1 895	1 927
Incendie	3 099	1 787	895	1 702	1 661	1 803	1 645	2 189	2 233	2 684	2 914
Grêle	-	-	-	-	-	-	-	-	-	-	-
Risques divers	152	344	380	403	317	261	420	581	527	503	501
Assurance - Vie groupe	312	237	298	500	530	499	1 016	740	1 445	518	58
Autres	686	544	477	735	1 134	1 397	1 999	2 775	1 591	1 866	2 328
Total	7 099	5 197	3 957	6 255	7 572	8 158	11 067	13 260	12 802	12 840	14 097
Sinistrés payés / Paid victims											
Accidents de travail	-	-	-	-	-	-	-	-	-	-	-
Accidents automobiles	823	852	982	612	1 910	2 480	3 136	3 995	3 964	4 247	5 102
Transports	258	742	313	294	298	477	522	318	339	578	386
Incendie	1 142	1 608	1 181	529	676	848	784	1 259	678	1 741	1 529
Grêle	-	-	-	-	-	-	-	-	-	-	-
Risques divers	45	58	44	66	57	132	98	289	63	116	53
Assurance - Vie groupe	223	218	174	216	218	116	302	437	509	1 192	286
Autres	347	262	172	281	182	114	197	313	331	314	364
Total	2 838	3 740	2 865	1 998	3 341	4 167	5 039	6 611	5 884	8 188	7 720
Recettes / Revenues											
Primes perçues	7 099	5 197	3 957	6 255	7 572	8 158	11 067	13 260	12 802	12 840	14 097
Autres recettes	585	442	335	292	359	399	352	363	405	696	620
Total	7 684	5 639	4 292	6 547	7 931	8 557	11 419	13 623	13 207	13 536	14 717
Dépenses / Spendings											
Sinistrés payés	2 838	3 740	2 865	1 998	3 341	4 167	5 039	6 611	5 884	8 188	7 720
Salaires	744	812	834	910	953	1 133	1 262	1 617	1 828	2 172	2 356
Achats de biens et services	144	182	174	192	158	278	347	270	743	778	158
Impôts et taxes	161	123	93	128	169	166	249	275	269	275	300
Amortissements	669	703	656	718	963	827	933	761	581	910	730
Total	4 556	6 560	4 622	3 946	5 584	6 571	7 830	9 534	9 305	12 323	11 264

Source: La compagnie algérienne d'assurance et de réassurance C.A.A.R.

La Mutuelle Assurance Algérienne des Travailleurs de l'Education et de la Culture M.A.A.T.E.C.
Algerian Mutual Insurance of Culture and Education Workers M.A.A.T.E.C.

Tableau 1: Activités de la mutuelle d'assurance (M.A.A.T.E.C.) de 2003 à 2005

Table 1: Mutual of Insurance Activities (M.A.A.T.E.C.): 2003 to 2005

Désignation	2003	2004	2005
Primes émises / Issued Premium*			
	Unité: Millier de D.A.		
Accidents de travail	-	-	-
Accidents automobiles	21 970	23 864	27 018
Transports	-	-	-
Incendie	-	-	-
Grêle	-	-	-
Risques divers	196	285	490
Assurance - Vie, groupe	-	-	-
Total	22 166	24 149	27 508
Nombre de Sinistrés Payés / Size of Paid Victims			
	(Unité: Millier de sinistrés)		
Accidents de travail	-	-	-
Accidents automobiles	1,36	1,64	1,68
Transports	-	-	-
Incendie	-	-	-
Grêle	-	-	-
Risques divers	-	-	-
Assurance - Vie, groupe	-	-	-
Total	1,36	1,64	1,68
Recettes / Revenues			
	Unité: Millier de D.A.		
Primes perçues (1)	22 166	24 149	26 851
Autres recettes	12 152	14 246	9 583
Total	34 318	38 395	36 434
Dépenses / Spending			
	Unité: Millier de D.A.		
Sinistrés payés	20 914	25 057	27 018
Salaires	3 780	4 252	4 344
Achats de biens et services	3 473	2 197	2 361
Impôts et taxes	144	139	32
Amortissements	748	776	798
Total	29 059	32 421	34 553

Source: La mutuelle assurance algérienne des travailleurs de l'éducation et de la culture (M.A.A.T.E.C.)

* Coûts des sinistrés survenus

(1) Déduction faites des primes cédées en réassurances

La Compagnie Algérienne des Assurances Transports C.A.A.T.
Algerian Company of Transport Insurance C.A.A.T.

Tableau 1: Activités de la compagnie d'assurance (C.A.A.T.) de 2005 à 2012

Table 1: Company of Insurance Activities (C.A.A.T.): 2005 to 2012

	Unité: Million de D.A.							
Désignation	2005	2006	2007	2008	2009	2010	2011	2012
Primes émises / Issued Premium Subsidies								
Assurance de personnes*	313	337	360	547	705	626	325	0
Assurance* automobile	2 775 ¹	3 006	3 738	3 989 ¹	3 992	4 267 ¹	4 986	5 829
Transports	1 260 ¹	1 206 ¹	1 185	1 386 ¹	1 574	1 940 ¹	1 775	1 355
IARD*	2 888	3 266	4 752	6 398	6 891	7 211	7 538	8 317
dont incendie*	1 718	1 777	2 820	2 840	3 774	4 412	4 375	5 021
Assurances agricoles*	0	0	0	0	0	0	0	0
Crédit*	156	218	554	347	183	39	12	1
Total	7 392	8 033	10 589¹	12 667	13 345	14 083¹	14 636¹	15 502
Sinistrés payés / Paid victims								
Assurance de personnes*	222	205	200	215	268	274	208	0
Assurance* automobile	2 375 ¹	2 715 ¹	3 375	4 051 ¹	4 396	3 833 ¹	4 190 ¹	4 981
Transports	337	400	963 ¹	807 ¹	368	1 026 ¹	735 ¹	414
IARD*	1638	938	1040	1058	1420	1290	1918	2354
dont incendie*	1526	777	820	852	792	1080	1518	1900
Assurances agricoles*	0	0	0	0	0	0	0	0
Crédit*	6	18	36	131	134	100	70	43
Total	4 578¹	4 276¹	5 614	6 262	6 586	6 523¹	7 121	7 792
Recettes / Revenues								
Primes perçues	4 941	5 481 ¹	7 062 ¹	8 475 ¹	7 872	6 954 ¹	8 649 ¹	9 375
Autres recettes	353	354	428	411	472	507	540	571
Total	5 294	5 835¹	7 490¹	8 886¹	8 344	7 461¹	9 189¹	9 946
Dépenses / Spendings								
Sinistrés payés	3 855	3 559 ¹	4 524	5 047	5 738	5 192 ¹	5 705	6 102
Salaires	956	932	1 138	1 213	1 624	1 694	2 010	2 204
Achats de biens et services	317	44 ¹	43 ¹	45 ¹	49 ¹	141 ¹	146 ¹	219
Impôts et taxes	117	124	150	169 ¹	193	186 ¹	183	232
Amortissements	190	188	145	138	140	211	198	253
Total	5 435	4 847¹	6 000¹	6 612¹	7 744¹	7 424¹	8 242¹	9 010

Source: La compagnie algérienne des assurances transports C.A.A.T.

¹Chiffres révisés par rapport à l'édition précédente.

*Observation : Désignations ayant faits l'objet d'un changement par rapport aux éditions précédentes.

Conseil National des Assurances C.N.A. / National Council of Insurance C.N.A.

Tableau 1: Evolution de la production de 2009 à 2012

Table 1: Production Evolution: 2009 to 2012

	Unité: Millier de DA			
	2009	2010*	2011*	2012**
Automobile	35 336 674	39 644 589	43 552 269¹	52 258 760
Flotte	6 283 856	7 970 363	8 904 847	...
Particulier	29 052 819	31 674 226	34 647 422	...
Incendie et autres risques divers	28 532 636	26 506 547	28 909 315¹	31 660 033
Risques industriels	23 083 405	20 510 471	22 326 256	...
dont: Incendie	10 968 792	10 622 286	12 601 471	...
Engineering	9 840 974	7 489 577	6 927 025	...
Risques simples	5 449 231	5 996 076	6 583 058	...
Transport	6 185 199	6 092 796	5 708 334¹	5 275 996
dont: Facultés maritimes	2 819 216	2 591 268	2 767 103	...
Facultés aériennes	53 915	74 925	72 141	...
Corps bateaux particuliers	6 041	7 767	10 815	...
Risques agricoles	1 044 324	1 237 287	1 626 317¹	2 241 164
dont: Récolte	487 026	468 031	526 880	...
Bétail	210 600	321 145	411 614	...
Assurances de personnes	5 759 920	7 179 529	7 043 519¹	6 696 583
Assurances crédit interne	779 636	364 824	441 768¹	578 136
Assurance crédit à l'exportation	40 056	56 919	47 699¹	43 328
dont: Risque commercial	33 757	51 162	41 935	...
Acceptations internationales	778 000	639 000	819 000¹	1 205 609
Total	78 456 445	81 721 491	88 148 221¹	99 959 609

Source: Conseil national des assurances. /¹ Chiffres révisés par rapport à ceux présentés dans l'édition précédente. (Voir Annuaire statistique de l'Algérie n°29).

NB: Les totaux peuvent diverger aux arrondis près. / * Années 2010 & 2011: Données annuelles issues des bilans. Données en instance de validation par le conseil.

** Année 2012: Données provisoires. Elles correspondent aux données courantes du suivi trimestriel du marché.

Tableau 2: Parts de marché des entreprises d'assurances de 2009 à 2012

Table 2: Market Share of Insurance Companies: 2009 to 2012

Unité: Millier de DA

	Parts de marché des entreprises d'assurances en valeur				Parts de marché des entreprises d'assurances en %			
	2009	2010*	2011*	2012**	2009	2010*	2011*	2012**
SAA	18 676 999	20 072 467	21 146 750 ¹	23 159 349	24,0	24,8	24,2 ¹	23,5
CAAR	13 260 127	12 802 488	12 839 285 ¹	15 305 623	17,1	15,8	14,7	15,5
CAAT	13 345 477	14 083 233	14 636 538 ¹	13 454 520	17,2	17,4	16,8 ¹	13,6
CNMA	4 974 911	5 751 735	6 732 376 ¹	8 084 775	6,4	7,1	7,7 ¹	8,2
MAATEC	40 000	60 000	80 670 ¹	0	0,1	0,1	0,1	0,0
TRUST	1 460 842	1 849 414	1 867 978 ¹	2 267 301	1,9	2,3	2,1	2,3
CIAR	6 074 541	5 980 958	6 113 488 ¹	6 705 979	7,8	7,4	7,0 ¹	6,8
2A	2 621 477	3 038 967	3 203 682 ¹	3 540 275	3,4	3,7	3,7	3,6
CAGEX	166 218	279 040	329 818 ¹	335 508	0,21	0,3	0,4	0,3
SGCI	173 990	94 263	145 224 ¹	282 707	0,22	0,1	0,2	0,3
SALAMA ⁽¹⁾ (ex: AL BARAKA)	2 489 749	2 540 440	2 796 616	3 276 732	3,2	3,1	3,2	3,3
CASH	8 898 378	7 480 513	7 900 409	8 373 823	11,5	9,2	9,0 ¹	8,5
GAM	2 107 586	2 911 114	2 849 176 ¹	3 457 245	2,7	3,6	3,3 ¹	3,5
ALLIANCE	2 851 861	3 423 089	3 903 521	3 714 980	3,7	4,2	4,5	3,8
CARDIF	536 290	714 771	901 298 ¹	1 072 230	0,7	0,9	1,0	1,1
SAPS ²	-	-	241 338 ¹	1 057 784	-	-	0,3	1,1
AXA VIE ³	-	-	0	222 425	-	-	0,0	0,2
AXA DOM ³	-	-	1 971	370 363	-	-	0,002	0,4
CAARAMA ²	-	-	930 965 ¹	1 702 604	-	-	1,1 ¹	1,7
MACIRVIE ²	-	-	147 267 ¹	798 181	-	-	0,2	0,8
TALA ²	-	-	560 852 ¹	994 086	-	-	0,6 ¹	1,0
MUTUALISTE ⁴	-	-	-	577 509	-	-	-	0,6
Total marché local	77 678 445	81 082 491	87 329 221¹	98 754 000	100	100	100	100

Source: Conseil national des assurances.

¹ Chiffres révisés par rapport à ceux présentés dans l'édition précédente (voir Annuaire statistique de l'Algérie n°29).

NB/: Les totaux peuvent diverger aux arrondis près.

* Années 2010 & 2011: Données annuelles issues des bilans. Données en instance de validation par le conseil.

** Année 2012: Données provisoires. Elles correspondent aux données courantes du suivi trimestriel du marché.

⁽¹⁾ **NB/**: Depuis Juillet 2006 la société AL BARAKA OUA AL AMANE devient: SALAMA ASSURANCES ALGERIE et par abréviation SALAMA.

² MACIRVIE, TALA, CAARAMA et SAPS sont des nouvelles compagnies spécialisées en assurance de personnes et opérationnelles depuis Juillet 2011.

³ AXA VIE & AXA DOM opérationnelles depuis décembre 2011 et spécialisées respectivement en assurance de personnes et de biens.

⁴ MUTUALISTE opérationnelle depuis février 2012 et spécialisée en assurance de personnes.

Tableau 3: Densité de l'assurance de 2009 à 2012
Table 3: Density Insurance: 2009 to 2012

Intitulés	Unité de mesure	2009	2010	2011	2012
Chiffres d'affaires *	Millier de DA	77 678 445	81 082 491	87 329 221 ¹	98 754 000
Population**	Millier	35 268	35 978	36 717	37 495
Densité**	Dinar/habitant	2 202,52	2 253,67	2 378,44 ¹	2 633,79
Densité**	Dollar/habitant	30,32	30,29	32,65 ¹	33,97
Taux de pénétration	%	0,77	0,67	0,60 ¹	0,75

Source: Conseil national des assurances

* Hors acceptations internationales.

** Source: O.N.S.

¹ Chiffres révisés par rapport à ceux présentés dans l'édition précédente (voir Annuaire statistique de l'Algérie n°29).

II - Epargne

Introduction:

II - Savings.

Introduction:

La Caisse Nationale d'Épargne et de Prévoyance par abréviation « C.N.E.P. » est administrée par un conseil d'administration dont le rôle, les missions et la composition sont fixés par la loi n° 64 - 227 du 10 Août 1964 portant création et fixant les statuts de la CNEP et par la décision ministérielle n° 150/SPM/93 du 03 Novembre 1993, relative au conseil d'administration de la C.N.E.P.

The National Savings and Contingency Fund (N.S.C.F) is administered by a board of directors. Its role, missions and composition are fixed by the law n° 64 - 227 of August 10th, 1964, including the creation and the fixation of the N.S.C.F. regulations and by the ministerial decision n° 150/SPM/93 of November, 3rd 1993, relating to the N.S.C.F.'s board of directors.

Les missions de la C.N.E.P. portent essentiellement sur:

The missions of the N.S.C.F. turn mainly on:

La collecte de l'épargne des ménages;
 Le financement de l'habitat;
 La promotion de l'immobilier.

Collecting households savings;
 Financing Dwellings;
 Promotion of Properties.

1 - Collecte de l'épargne.

1 - Collecting Savings.

La collecte de l'épargne des ménages s'effectue par l'intermédiaire de deux réseaux:

The collecting of households' savings is made through two systems:

Le réseau propre à la CNEP réparti à travers tout le territoire national ;
 Le réseau des agences postales et bureaux de poste.

The NSCF proper system distributed throughout the entire country System of post offices and postal agencies.

Outre le livret d'épargne logement, la CNEP offre d'autres produits d'épargne qui sont:

In addition to the saving dwelling book, the NSCF offer other means of savings that are:

Le livret d'épargne populaire (L.E.P.);
 Le compte de placement à terme (C.P.T.) pour les personnes physiques;
 Le dépôt à terme (D.A.T.) pour les personnes morales.

The Popular Saving Book (PSB);
 The Fixed Investment Account (FIA) for individual entities;
 The Fixed Deposit (FD) for legal entities.

2 - Financement de l'habitat.

2 - Financing of Development.

Les prêts accordés par la CNEP servent principalement à:

The credits granted by the NSCF serve essentially to:

L'auto-construction qu'elle soit individuelle (épargnant et non épargnant) ou collective (Coopérative);
 La construction pour des tiers (promotion immobilière);
 L'aménagement de locaux professionnels et commerciaux;
 L'acquisition de logements neufs;
 L'acquisition de logements «vente entre particuliers».

Self-Building either individual (savers or not savers) or collective (cooperatives);
 Building for persons (Promotion of Properties);
 Planning of commercial and professional locals;
 Acquisition of new dwellings;
 Acquisition of dwellings «particular sales».

3 - Promotion de l'immobilier.

3 - Property Development.

Outre le financement des promoteurs publics ou privés, la CNEP assure aussi la maîtrise d'ouvrage par l'intermédiaire de sa filiale dénommée «SPIE» (société de promotion immobilière des épargnants).

In spite of private and public promoters financing, the NSCF also assure the control of dwellings through its filial denominated «SSPP» Society of Savers' Property Development.

Tableau 1: Evolution de l'épargne de 2007 à 2012
Table 1: Savings Evolution: 2007 to 2012

2007	2008	2009	2010	2011	2012
------	------	------	------	------	------

Nombre de livrets (cumulés)	6 843 743	6 926 776	7 024 416	6 768 321	6 799 236	6 944 538
Versements :						
Nombre
Montant (mille DA)
Remboursements :						
Nombre
Montant (mille DA)
Excédents	49 125 679	26 759 002	56 310 822	67 882 143	78 205 153	76 811 179
Dépôt d'épargne à vue au 31.12. (cumul) (mille DA)	607 520 664	665 872 677	735 775 902	817 354 683	900 644 836	977 444 836
Dépôt d'épargne globale au 31.12.(cumul) (mille DA)	629 888 046	667 910 173	737 118 060	818 780 651	901 614 474	994 087 718

Source: C.N.E.P.

Tableau 2: Les crédits accordés aux particuliers de 2006 à 2012
Table 2: Credits Awarded to Persons: 2006 to 2012

	2006	2007	2008	2009	2010	2011	2012
Construction Individuelle (épargnant)							
Nombre *	2 193	1 680	1 074	966	563	520	387
Montant (Millions DA)	1 537	1 378	1 101	948	604	724	602
Construction Individuelle (non épargnant)							
Nombre *	5 817	5 652	4 171	4 136	2 771	2 512	2 928
Montant (Millions DA)	3 377	3 921	3 451	3 786	3 022	3 418	5 052
Construction (Coopérative)							
Nombre *	116	106	194	134	37	68	100
Montant (Millions DA)	141	93	395	161	37	137	205

Source: C.N.E.P.

*Chiffres relatifs aux constructions ayant bénéficié de crédits.

Tableau 3: Répartition par wilaya des crédits consommés (habitat social) de 2007 à 2012
Table 3: Distributions of Consumed Credits (Social Dwellings): 2007 to 2012

Unité: Millier de D.A

Wilaya	2007	2008	2009	2010	2011	2012
Adrar	0	0	0	0	0	0
Chlef	0	14 431	8 772	4 360	807	1 024
Laghouat	0	0	0	0	0	0
Oum El Bouaghi	0	0	0	0	0	0
Batna	3 378	5 600	10 788	1 686	0	0
Bejaïa	2 589	1 183	0	0	0	0
Biskra	0	0	27 068	0	0	0
Bechar	0	0	0	0	0	0
Blida	0	0	0	0	0	0
Bouira	0	0	0	0	0	0
Tamanrasset	0	10 458	0	0	0	0
Tébessa	0	0	0	0	0	0
Tlemcen	618	0	0	0	0	0
Tiaret	0	0	0	0	0	0
Tizi Ouzou	0	0	0	0	0	0
Alger	96 439	31 065	14 373	11 569	8 682	2 354
Djelfa	0	0	0	0	0	0
Jijel	0	0	0	0	0	0
Setif	4 185	864	0	0	0	0
Saïda	0	0	0	0	1 096	0
Skikda	0	0	0	0	0	0
Sidi Bel Abbes	226	0	0	0	247	0
Annaba	0	0	326 414	260 217	0	0
Guelma	0	0	0	0	0	0
Constantine	709	0	0	0	0	0
Médéa	0	0	0	0	0	0
Mostaganem	9 630	5 154	0	708	24 839	3 860
M'sila	0	0	0	0	0	0
Mascara	0	0	0	0	0	0
Ouargla	0	0	0	0	0	0
Oran	0	0	0	3 893	0	0
El Bayadh	2 228	233	0	137	0	0
Illizi	0	2 592	0	0	0	0
Bordj Bou Arreridj	0	0	0	0	0	0
Boumerdès	0	0	0	0	0	0
El Tarf	439	0	0	438	817	0
Tindouf	0	0	0	0	0	0
Tissemsilt	8 582	0	0	0	0	0
El Oued	0	0	0	0	0	0
Khenchela	2 608	0	0	0	0	0
Souk Ahras	0	0	0	0	0	0
Tipaza	2 798	330	0	1 698	0	0
Mila	0	0	0	0	0	0
Aïn Defla	0	0	0	0	0	0
Naâma	0	0	0	0	0	0
Aïn Temouchent	0	0	0	0	0	0
Ghardaïa	292	0	0	0	0	0
Rélizane	107	0	0	0	0	0
Total	134 828	71 910	387 415	284 706	36 488	7 238

Source: C.N.E.P.

NB/: Les totaux divergent aux arrondis près

Tableau 4: Répartition par wilaya des crédits consommés (Habitat Promotionnel) de 2007 à 2012
Table 4: Distributions of Consumed Credits (Promotional Dwellings): 2007 to 2012

Unité: Millier de D.A.

Wilaya	2007	2008	2009	2010	2011	2012
Adrar	0	0	0	0	0	0
Chlef	0	0	0	0	217 956 ¹	238 916
Laghouat	0	0	0	0	0	0
Oum El Bouaghi	0	0	0	0	0	0
Batna	0	55 700	50 000	203 717	0 ¹	94 296
Bejaïa	46 500	851 266	951 323	758 494	835 385 ¹	603 268
Biskra	0	0	0	0	0	0
Bechar	0	0	0	0	0	0
Blida	0	0	571 225	122 000	123 451 ¹	684 273
Bouira	0	0	0	273 995	11 806 ¹	26 740
Tamanrasset	0	0	0	0	0	0
Tébessa	0	0	0	0	0	0
Tlemcen	0	0	0	49 000	78 000 ¹	73 612
Tiaret	0	50 499	0	0	0	45 000
Tizi Ouzou	70 000	37 000	0	418 720	229 179 ¹	210 991
Alger	6 267 900	2 124 300	4 589 054	6 411 746	3 190 045 ¹	7 770 012
Djelfa	0	0	0	0	0	0
Jijel	0	0	0	0	0	0
Setif	377 000	347 880	0	44 900	350 430 ¹	308 794
Saïda	0	0	0	0	0	0
Skikda	0	12 000	0	0	23 280 ¹	22 773
Sidi Bel Abbes	0	0	15 000	9 100	1 054 474 ¹	1 450 052
Annaba	0	33 400	140 000	383 086	161 413 ¹	24 612
Guelma	89 000	0	0	0	0	0
Constantine	385 345	832 072	304 800	169 364	126 383 ¹	29 637
Médéa	0	0	0	15 389	15 389 ¹	0
Mostaganem	0	0	426 000	0	0	0
M'sila	75 000	139 000	0	0	0	0
Mascara	0	0	0	0	2 006 ¹	288 223
Ouargla	0	0	0	72 655	16 041 ¹	24 424
Oran	2 746 141	8 570 040	2 723 000	5 655 616	2 717 163 ¹	3 267 700
El Bayadh	0	0	0	0	0	0
Illizi	0	0	0	0	0	0
Bordj Bou Arreridj	0	0	0	0	0	188 496
Boumerdès	0	140 000	1 376 000	0	485 910 ¹	990 793
El Tarf	0	0	0	0	0	0
Tindouf	0	0	0	0	0	0
Tissemsilt	0	0	0	0	0	0
El Oued	13 240	0	5 000	0	0	0
Khenchela	0	0	0	0	0	0
Souk Ahras	0	14 000	0	36 500	5 673 ¹	18 784
Tipaza	596 000	0	113 757	924 237	617 058 ¹	803 333
Mila	0	0	0	0	0	0
Aïn Defla	0	0	0	0	0	59 750
Naâma	0	0	0	0	0	0
Aïn Temouchent	0	0	17 000	125 000	129 647 ¹	55 802
Ghardaïa	0	0	0	0	0	0
Rélizane	0	0	0	0	0	0
Total	10 666 126	13 207 157	11 282 159	15 673 519	10 390 690¹	17 280 281

Source: C.N.E.P.

¹Chiffres révisés par rapport à l'édition précédente.

NB/: Les totaux divergent aux arrondis près.

III - Monnaie / III - National Currency

Tableau 1: Composition du système bancaire de 2007 à 2012

Table 1: The Structure of the Banking System: 2007 to 2012

<i>Institutions Financières</i>	<i>Nombre d'agences et de succursales</i>					
	2007	2008	2009	2010	2011	2012
<i>Banque d'Algérie (B.A.)</i>	49	49	49	49	49	49
<i>Banque de l'agriculture et du développement rural (B.A.D.R.)</i>	291	290	290	290	293	293
<i>Banque de Développement Local (B.D.L.)</i>	146	148	148	149	149	150
<i>Banque Extérieure d'Algérie (B.E.A.)</i>	84	86	91	91	91	91
<i>Banque Nationale d'Algérie (B.N.A.)</i>	184	189	197	199	202	203
<i>Crédit Populaire d'Algérie (C.P.A.)</i>	133	136	137	139	140	140
<i>Caisse Nationale d'Epargne et de Prévoyance. (CNEP)</i>	206	209	209	209	211	211
<i>Banque Al Baraka</i>	17	20	20	21	25	25
<i>Citibank (Janvier 1999)</i>	4	4	4	4	4	4
<i>Arab Banking corporation (ABC) (Octobre 1999)</i>	7	10	13	18	21	23
<i>Société Générale Algérie (SGA) (Janvier 2000)</i>	42	53	54	63	76	83
<i>Natexis El Amana Banque (Mars 2000)</i>	9	12	12	17	21	26
<i>Arab Bank (AB) (Octobre 2001)</i>	2	4	4	5	5	5
<i>BNP Paribas El-Djazair (Février 2002)</i>	30	46	49	55	55	66
<i>Trust Bank (Avril 2003)</i>	3	6	7	11	13	16
<i>Housing Bank for trade & finance-Algeria (Octobre 2003)</i>	4	4	4	4	5	5
<i>Caisse Nationale de mutualité agricole (CNMA)</i>	62	62	62	62	62	62
<i>Algeria Gulf Bank (AGB)</i>	1	13	13	21	29	33
<i>Fransabank el Djazair</i>	1	1	1	2	2	3
<i>Calyon (Juillet 2007)</i>	1	1	1	1	1	1
<i>Al Salam Bank</i>	0	1	1	2	2	3
<i>HSBC</i>	0	1	1	2	2	3
<i>Sofinance (Janvier 2003)</i>	1	1	1	1	1	1
<i>Société de refinancement bancaire hypothécaire (SRH) (Novembre 1997)</i>	1	1	1	1	1	1
<i>Cetelem Algérie</i>	1	1	1	1	1	1
<i>Arab Leasing Corporation</i>	3	3	3	3	3	4
<i>Société Algérienne de Leasing Mobilier</i>	1	0	0	0	0	0
<i>Maghreb Leasing Algérie</i>	1	1	1	2	2	4
<i>Société Nationale de Leasing</i>	0	0	0	0	11	11
<i>Ijar Leasing Algérie</i>	0	0	0	0	0	1
<i>El Djazair IJAR</i>	0	0	0	0	0	1
Total	1 284	1 352	1 374	1 422	1 477	1 519

Source: Banque d'Algérie / Bank of Algeria

Tableau 2: Situation monétaire au 31/12/ de 2008 à 2012

Table 2: Monetary Status in 31/12/: 2008 to 2012

Unité: Milliard de DA

	2008	2009	2010	2011	2012
1. Monnaie et quasi-monnaie (M2)	6 955,9	7 173,1	8 280,7	9 929,2	11 013,3

1.1. Monnaie	4 964,9	4 944,2	5 756,4	7 141,7	7 681,8
<i>Circulation fiduciaire</i>	1 540,0	1 829,4	2 098,6	2 571,5	2 952,3
<i>Dépôts à vue</i>	3 424,9	3 114,8	3 657,8	4 570,2	4 729,5
<i>Banques</i>	2 965,1	2 541,9	2 922,3	3 536,2	3 380,5
<i>C.C.P. et Trésor</i>	459,8	572,9	735,5	1 034,0	1 349,0
1.2. Quasi-Monnaie	1 991,0	2 228,9	2 524,3	2 787,5	3 331,5
2. Contreparties de la masse monétaire	6 955,9	7 173,1	8 280,7	9 929,2	11 013,3
2.1. Avoirs Extérieurs (nets)	10 246,9	10 885,7	11 996,5	13 922,4	14 939,9
<i>Banque d'Algérie</i>	10 227,5	10 865,9	12 005,6	13 880,6	14 932,7
<i>Banques</i>	19,4	19,8	- 9,1	41,8	7,2
2.2 Avoirs Intérieurs (nets)	- 3 291,0	- 3 712,6	- 3 715,8	-3 993,2	-3 926,6
2.2.1 Crédit Intérieur	- 1 011,8	- 402,4	- 124,8	319,9	955,0
2.2.1.1 Crédits à l'Etat	- 3 627,3	- 3 488,9	- 3 392,9	-3 406,6	-3 343,4
<i>Banque d'Algérie</i>	- 4 365,7	- 4 402,0	- 4 919,3	-5 458,4	-5 712,2
<i>Banques</i>	278,6	340,2	790,9	1 017,8	1 019,8
<i>Autres (C.C.P. et Trésor)</i>	459,8	572,9	735,5	1 034,0	1 349,0
2.2.1.2 Crédit à l'Economie**	2 615,5	3 086,5	3 268,1	3 726,5	4 298,5
2.2.2 Autres postes	- 2 279,2	- 3 310,2	- 3 591,0	-4 313,1	-4 881,6
2.2.2.1 Fonds et prêts de l'Etat	- 16,3	- 14,8	- 14,5	-17,3	-24,4
2.2.2.2 Engagements extérieurs à M.L.T*	- 11,4	- 8,2	- 6,2	-5,2	-3,8
2.2.2.3 Autres postes (nets)	- 2 251,5	- 3 287,2	- 3 570,3	-4 290,6	-4 853,4

Source: Banque d'Algérie

* M.L.T = Moyen et Long Terme

** Hors créances non performantes rachetées par le trésor, le taux de croissance des crédits est de 19,98 % en 2011 et de 17,10 % en 2012.

NB/: Certains totaux divergent aux arrondis près

Tableau 3: La balance des paiements de 2008 à 2012

Table 3: Balance of Payments: 2008 to 2012

En Milliards de Dollars U.S.

	2008	2009	2010	2011	2012
Balance commerciale (1)	40,596	7,784	18,205	25,961 ¹	20,167
Exportations (FOB)	78,589	45,186	57,090	72,888 ¹	71,736
<i>Hydrocarbures</i>	77,194	44,415	56,121	71,661	70,583
<i>Autres Marchandises</i>	1,395	0,771	0,969	1,227 ¹	1,153
Importations (FOB)	-37,993	-37,402	-38,885	-46,927 ¹	-51,569
Services Non Facteurs Nets (2)	-7,589	-8,696	-8,340	-8,805 ¹	-7,126
<i>Crédits</i>	3,487	2,986	3,567	3,745 ¹	3,961
<i>Débits</i>	-11,076	-11,682	-11,907	-12,550 ¹	-11,087
Revenus du capital (NETS) (3)	-1,335	-1,318	-0,366	-2,039	-3,908
<i>Intérêts reçus</i>	5,133	4,746	4,598	4,453	3,922
<i>Intérêts versés</i>	-6,468	-6,064	-4,964	-6,492	-7,830
Transferts nets (4)	2,778	2,632	2,650	2,649 ¹	3,169
Solde compte courant = (1) + (2) + (3) + (4)	34,450	0,402	12,149	17,766¹	12,302
Investissements nets	2,490	2,546	3,478	2,045 ¹	1,515
Emprunts MLT nets	-0,428	1,515	0,136	-1,081	-0,622
<i>Mobilisations</i>	0,838	2,198	0,575	0,067 ¹	0,247
<i>Remboursements</i>	-1,266	-0,683	-0,439	-1,148 ¹	-0,869
Ajustement court terme reçu net	0,478	-0,604	-0,437	1,411 ¹	-1,138
Solde balance des paiements	36,990	3,859	15,326	20,141 ¹	12,057
Réserves brutes	143,100	148,910	162,221	182,224	190,661
En mois d'Importation (B.S.N.F.)	34,996	34,405	38,326	36,765 ¹	36,516
Prix du baril en \$ U.S.	99,970	62,250	80,150	112,943	111,045

Source: Banque d'Algérie

¹ Chiffres révisés par rapport à l'édition précédente.

Tableau 4: Evolution de la dette extérieure de l'Algérie: Situation au 31/12/....

Table 4: Evolution of external Debts of Algeria: Situation in 31/12/....

Unité : 10⁶\$

	2008	2009	2010	2011	2012
<i>Dette à moyen et longs termes</i>	4 841	4 356	3 903	3 263	2 479

<i>Dette à court terme</i>	1 080	1 331	1 778	1 142	1 158
Total	5 921	5 687	5 681	4 405	3 637

Source: Banque d'Algérie

Tableau 5: Evolution du service de la dette
Table 5: Evolution of Debts Service

Unité: 10⁶\$

	<i>Intérêts</i>	<i>Principal</i>	<i>Total</i>	<i>Service de la Dette / Recettes des Exportations en %</i>
1992	2 274	7 004	9 278	76,5
1993	1 900	7 150	9 050	82,2
<i>1994 avant rééchelonnement</i>	1 840	7 120	8 960	93,4
<i>1994 après rééchelonnement</i>	1 390	3 130	4 520	47,1
<i>1995 avant rééchelonnement</i>	1 779	7 114	8 893	70,6
<i>1995 après rééchelonnement</i>	1 796	2 570	4 366	37,8
<i>1996 avant rééchelonnement</i>	1 617	5 331	6 948	50,2
<i>1996 après rééchelonnement</i>	2 256	2 025	4 281	29,6
<i>1997 après rééchelonnement</i>	2 111	2 354	4 465	30,3
<i>1998 après rééchelonnement</i>	1 978	3 202	5 180	47,8
<i>1999 après rééchelonnement</i>	1 719	3 397	5 116	38,8
<i>2000 après rééchelonnement</i>	1 678	2 822	4 500	19,9
<i>2001 après rééchelonnement</i>	1 471	2 993	4 464	22,3
<i>2002 après rééchelonnement</i>	1 228	2 922	4 150	20,7
<i>2003 après rééchelonnement</i>	1 118	3 240	4 358	16,7
<i>2004 après rééchelonnement</i>	966	4 692	5 658	16,6
<i>2005 après rééchelonnement</i>	898	4 940	5 838	12,0
2006	605,0	12 709,2*	13 314,2	23,2
2007	214	1 217	1 431	2,3
2008	151	1 067	1 218	1,5
2009	125	875	1 000	2,1
2010	132	535	667	1,1
2011	79 ¹	536 ¹	615¹	0,8
2012	109	735	844	1,1

Source: Banque d'Algérie

* Année 2006: Remboursement par anticipation.

Tableau 6: Evolution des indicateurs d'endettement
Table 6: Evolution of Indebtedness Indicators

	2006	2007	2008	2009	2010	2011	2012
<i>Encours de la dette en % du P.I.B.</i>	4,80 ¹	4,30 ¹	3,46 ¹	4,14 ¹	3,52 ¹	2,21 ¹	1,78
<i>Encours de la dette / Recettes d'exportation de biens et</i>	0,10	0,09	0,07	0,12	0,09	0,06	0,05
<i>Service de la dette en % des exportations de biens et services</i>	23,3	2,3	1,5	2,1	1,1	0,8	1,1

Source: O.N.S.

(1) Après rééchelonnement / After the Rescheduling

¹ Chiffres révisés par rapport aux éditions précédentes.

Tableau 7: Evolution de la structure de l'encours de la dette à moyen et long termes et total de la dette extérieure par type de crédits au 31/12...

Table 7: Evolution of Debt Outstanding Structure of Long and Short Terms and Total External Debt per Type of Credits in 31st December ...

Unité: Milliard de Dollars US

	2008	2009	2010	2011	2012
Crédits multilatéraux	0,011	0,010	0,009	0,007	0,006
Emissions obligataires	0,100	0,100	0,100	0,100	0,100
Crédits bilatéraux	3,437	3,169	2,838	2,437	1,776
<i>Crédits gouvernementales directs</i>	2,185	2,157	2,023	1,808	1,287
<i>Crédits acheteurs & fournisseurs assurés</i>	1,252	1,012	0,815	0,629	0,489
Crédits financiers	0,602	0,473	0,431	0,284	0,232
<i>Crédits fin. & crédits-bails</i>	0,602	0,473	0,431	0,284	0,232
<i>Opération de reprofilage</i>	-	-	-	-	-
<i>Financement d'acomptes</i>	-	-	-	-	-
Crédits commerciales non assurés	0,035	0,035	0,008	0,003	0,002
<i>Crédits fournisseurs</i>	0,035	0,035	0,008	0,003	0,002
<i>Autres crédits</i>	-	-	-	-	-
Crédits de rééchelonnements	0,000	0,000	0,000	0,000	0,000
<i>Créanciers officiels</i>	-	-	-	-	-
<i>Autres créanciers</i>	-	-	-	-	-
Sous Total :	4,185	3,787	3,386	2,831	2,116
Soutien de maisons mères à leurs filiales en Algérie*	0,656	0,569	0,517	0,432	0,363
Total dette à moyen & long termes	4,841	4,356	3,903	3,263	2,479
Dette à court terme**	1,080	1,331	1,778	1,142	1,158
Total de la dette extérieure	5,921	5,687	5,681	4,405	3,637

Source: Banque d'Algérie

* A la balance des paiements, le soutien à terme des maisons mères à leurs filiales en Algérie est inclus dans la rubrique « Investissements directs étrangers ».

** D'une durée initiale d'une année et moins.

Chapitre XXIII: Comptabilité nationale

Page

Chapter XXIII: National Accounting

Tableau 1: Production intérieure brute par secteur d'activité économique de 2006 à 2012

375

Table 1: Gross Domestic Production per Economic Activity Sector: 2006 to 2012

Tableau 2-1: Production de la Nation selon l'activité et le secteur juridique de 2006 à 2008

376

Table 2-1: Nation's Production by Activity and Juridical Sector: 2006 to 2008

Tableau 2-2: Production de la Nation selon l'activité et le secteur juridique de 2009 à 2012

376

Table 2-2: Nation's Production by Activity and Juridical Sector: 2009 to 2012

Tableau 3: Production intérieure brute (La P.I.B) et ses emplois de 2006 à 2012

377

Table 3: Gross Domestic Production (G.D.P) and Its Uses: 2006 to 2012

Tableau 4: Bilan des ressources et des emplois de la nation en biens et services de 2006 à 2012

377

Table 4: Balance of Resources and Nation's Uses in Goods and Services: 2006 to 2012

Tableau 5: Revenu national disponible (RND) et son affectation de 2006 à 2012

378

Table 5: National Disposable Income (NDI) and its Appropriation: 2006 to 2012

Tableau 6: Revenu monétaire national disponible (RMND) et son affectation de 2006 à 2012

378

Table 6: National Disposable Monetary Income (NDMI) and its Appropriation: 2006 to 2012

Tableau 7: Compte d'accumulation de la Nation de 2006 à 2012

379

Table 7: Nation's Accumulation Account: 2006 to 2012

Tableau 8: Compte des opérations de la Nation avec le reste du monde de 2006 à 2012

379

Table 8: Nation's Operations Account With the Rest of the World: 2006 to 2012

Tableau 9: Composition de l'accumulation brute de 2006 à 2012

380

Table 9: Composition of Gross Accumulation: 2006 to 2012

Tableau 10: Produit intérieur brut (Le P.I.B) (S.C.N.) et son affectation de 2006 à 2012

380

Table 10: Gross Domestic Product (G.D.P) (S.N.A) and Its Appropriation: 2006 to 2012

Tableau 11: Produit intérieur brut (Le P.I.B) (S.C.N.) et ses emplois de 2006 à 2012

381

Table 11: Gross Domestic Product (G.D.P.) (S.N.A) and Its Uses: 2006 to 2012

Tableau 12: Revenu national disponible (S.C.N.) et son affectation de 2006 à 2012

381

Table 12: National Disposable Income (S.N.A) and its Appropriation: 2006 to 2012

Tableau 13: Evolution du produit national brut (PNB) et le produit intérieur brut (PIB) par tête d'habitant de 2006 à 2012

381

Table 13: Evolution of the Gross National Product (GNP) and Gross Domestic Product (GDP) per Capita: 2006 to 2012

Tableau 1: Production intérieure brute par secteur d'activité économique de 2006 à 2012
Table 1: Gross Domestic Production per Economic Activity Sector: 2006 to 2012

Unité: Million de D.A.

Secteur d'Activité Economique	2006*	2007*	2008*	2009*	2010*	2011 *	2012**
Agriculture, sylviculture & pêche	641 285,0	708 072,5	727 413,1	931 349,1	1 015 258,8	1 183 216,1 ¹	1 421 693,3
Eau et énergie	82 658,0	87 691,6	93 705,9	91 210,8	98 622,1	110 601,6 ¹	122 553,3
Hydrocarbures	3 882 227,8	4 089 308,6	4 997 554,5	3 109 078,9	4 180 357,7	5 242 098,8	5 208 445,9
Services et travaux pétroliers	64 265,4	92 368,8	86 719,5	94 767,1	63 312,0	70 701,2	68 283,5
Mines et carrières	8 582,9 ¹	10 624,9 ¹	17 059,3 ¹	13 055,5 ¹	18 205,5	19 546,4 ¹	22 750,5
I.S.M.M.E.E. **	45 364,9	53 504,4	64 431,2	83 130,9	83 624,7	89 916,2 ¹	97 395,5
Matériaux de construction et verre	50 869,5	58 482,3	60 402,4	66 864,8	70 523,3	74 846,9 ¹	75 897,5
Bâtiments et travaux publics	610 071,1	732 720,7	869 988,6	1 000 054,9	1 194 113,5	1 262 566,7	1 411 159,6
Chimie, caoutchouc et plastiques	35 190,3	37 159,2 ¹	41 910,2 ¹	44 859,4 ¹	48 363,8	53 165,1 ¹	59 174,4
Industries agro-alimentaires	146 022,7	156 083,2	164 314,4 ¹	188 482,4 ¹	214 132,6	231 846,5 ¹	266 137,4
Industries textiles	13 602,4	13 039,8	12 876,1	14 590,7	13 842,8	13 477,7	14 008,3
Industries des cuirs et chaussures	2 568,4	2 357,6	2 527,0	2 549,4	2 593,3	2 603,5	2 665,4
Industries du bois et papier	16 559,9	16 061,6	16 687,2	16 872,0	17 194,6	17 620,4 ¹	18 360,2
Industries diverses	48 162,0	44 786,7	45 717,8	49 057,3	50 302,1	50 132,0	49 672,6
Transports et communications	730 238,4 ¹	808 380,9 ¹	830 341,5 ¹	865 214,5 ¹	933 707,6 ¹	1 003 544,7 ¹	1 095 277,7
Commerce	728 366,7	863 197,3	1 003 199,4	1 160 160,0	1 283 227,7	1 446 331,4 ¹	1 651 553,2
Hôtels, cafés et restaurants	75 202,7	81 127,9 ¹	91 044,4	110 562,0	120 816,1	128 401,3 ¹	138 943,6
Services fournis aux entreprises	64 243,7	71 713,6	84 040,0	98 579,7	122 751,9	139 904,2 ¹	154 385,8
Services fournis aux ménages	86 778,2	95 130,5	105 047,1	114 542,9	125 832,0 ¹	138 019,3 ¹	150 227,3
Total	7 332 260,0¹	8 021 812,0¹	9 314 979,8¹	8 054 982,3¹	9 656 782,2¹	11 278 540,2¹	12 028 585,0
Taxe sur la valeur ajoutée (T.V.A)	376 685,6	399 328,0	489 047,0	545 593,1	565 823,6	632 265,1 ¹	776 551,2
Droits de douanes	114 849,0	133 126,0	164 882,0	170 231,0	181 865,0	222 371,0 ¹	355 234,0
Production intérieure brute	7 823 794,6¹	8 554 266,0¹	9 968 908,8¹	8 770 806,4¹	10 404 470,8¹	12 133 176,3¹	13 160 370,2

Source: O.N.S. ** ISMMEE = Industries Sidérurgiques, Métallurgiques, Mécaniques, Electriques et Electroniques.

NB/: Les totaux peuvent diverger aux arrondis près.

* 2006 à 2011: Chiffres semi-définitifs.

** 2012: Chiffres provisoires.

¹ Chiffres révisés par rapport à ceux présentés dans l'édition précédente.

Tableau 2-1: Production de la Nation selon l'activité et le secteur juridique de 2006 à 2008
Table 2-1: Nation's Production by Activity and Juridical Sector: 2006 to 2008

Unité: Million de D.A.

	2006*		2007*		2008*	
	Ensemble	Secteur public	Ensemble	Secteur public	Ensemble	Secteur public
Valeurs ajoutées brutes						
Agriculture	641 285,0	2 654,5	708 072,5	3 166,4	727 413,1	3 582,9
Industrie hors hydrocarbures	449 581,0 ¹	257 598,6 ¹	479 791,1 ¹	268 849,1 ¹	519 631,6 ¹	289 809,7 ¹
Hydrocarbures	3 882 227,8	3 525 770,2	4 089 308,6	3 843 139,4	4 997 554,5	4 719 481,9
Services & travaux publics pétroliers	64 265,4	64 265,4	92 368,8	92 368,8	86 719,5	86 719,5
Bâtiment & travaux Publics	610 071,1	120 697,9	732 720,7	139 628,9	869 988,6	115 971,2
Transports & communications	730 238,4 ¹	163 733,2	808 380,9 ¹	162 147,6	830 341,5 ¹	163 446,4
Commerce	728 366,7	42 919,6	863 197,3	57 088,6	1 003 199,4	67 368,8
Services	226 224,6	23 597,8	247 972,1 ¹	26 772,1 ¹	280 131,5 ¹	34 504,8
Total	7 332 260,0¹	4 201 237,2¹	8 021 812,0¹	4 593 160,9¹	9 314 979 8¹	5 480 885,3¹
Taxe sur la valeur ajoutée (T.V.A)	376 685,6		399 328,0		489 047,0	
Droits de douanes	114 849,0		133 126,0		164 882,0	
Production intérieure brute	7 823 794,6¹		8 554 266,0¹		9 968 908,8¹	
Consommations productives	2 862 967,2 ¹		3 225 754,4 ¹		3 521 893,9 ¹	
Production totale brute	10 686 761,8¹		11 790 020,4¹		13 490 802,7¹	

Source: O.N.S.

* 2006 à 2008: Chiffres semi-définitifs. .

Tableau 2-2: Production de la Nation selon l'activité et le secteur juridique de 2009 à 2012
Table 2-2: Nation's Production by Activity and Juridical Sector: 2009 to 2012

Unité: Million de D.A.

	2009*		2010*		2011*		2012**	
	Ensemble	Secteur Public	Ensemble	Secteur Public	Ensemble	Secteur Public	Ensemble	Secteur Public
Valeurs ajoutées brutes								
Agriculture	931 349,1	1 377,6	1 015 258,8	8 037,7	1 183 216,1 ¹	7 804,7	1 421 693,3	9 931,4
Industrie hors hydrocarbures	570 673,2 ¹	308 357,4 ¹	617 404,9 ¹	325 545,3 ¹	663 756,5 ¹	351 276,0 ¹	728 615,2	374 773,4
Hydrocarbures	3 109 078,9	2 847 269,2	4 180 357,7	3 851 802,6	5 242 098,8	4 931 709,7	5 208 445,9	4 900 049,4
Services & travaux publics pétroliers	94 767,1	94 767,1	63 312,0	63 312,0	70 701,2	70 701,2	68 283,5	68 283,5
Bâtiment & travaux publics	1 000 054,9	128 971,6	1 194 113,5	163 985,4	1 262 566,7	171 526,3	1 411 159,6	178 486,5
Transports & communications	865 214,5 ¹	166 896,0	933 707,6 ¹	176 384,2	1 003 544,7 ¹	191 468,4 ¹	1 095 277,7	214 215,8
Commerce	1 160 160,0 ¹	73 876,7	1 283 227,7 ¹	75 451,2	1 446 331,4 ¹	87 415,2 ¹	1 651 553,2	96 258,5
Services	323 684,6 ¹	38 065,4 ¹	369 400,0 ¹	50 051,8 ¹	406 324,8 ¹	55 489,0 ¹	443 556,7	62 538,6
Total	8 054 982,3¹	3 659 581,0¹	9 656 782,2¹	4 714 570,3¹	11 302 904,8	5 867 390,4¹	12 028 585,0	5 904 537,1
Taxe sur la valeur ajoutée (T.V.A)	545 593,1		565 823,6		632 265,1 ¹		776 551,2	
Droits de douanes	170 231,0		181 865,0		222 371,0 ¹		355 234,0	
Production intérieure brute	8 770 806,4¹		10 404 470,8¹		12 133 176,3¹		13 160 370,2	
Consommations Productives	3 988 521,2 ¹		4 190 101,4 ¹		4 701 243,8 ¹		5 066 885,4	
Production totale brute	12 759 327,6¹		14 594 572,2¹		16 834 420,1¹		18 227 255,6	

Source: O.N.S.

* 2009 à 2011: Chiffres semi-définitifs.

** 2012: Chiffres provisoires.

¹ Chiffres révisés par rapport à ceux présentés dans l'édition précédente.

Tableau 3: Production intérieure brute (La P.I.B) et ses emplois de 2006 à 2012
Table 3: Gross Domestic Production (G.D.P) and Its Uses: 2006 to 2012

Unité: Million de D.A.

	2006*	2007*	2008*	2009*	2010*	2011*	2012**
Consommation finale:							
Individuelle des ménages	2 647 004,7	2 908 907,0	3 274 309,9	3 677 560,6	4 043 142,1	4 470 710,1 ¹	5 125 499,2
Institutions financières	22 770,3	33 653,2	41 990,9	50 465,7	55 091,3	58 834,5 ¹	64 313,1
Administration publiques	299 672,9	308 436,9	397 321,8	424 295,7 ¹	492 006,8 ¹	641 863,1 ¹	515 365,5
Affaires immobilières	3 158,4	3 205,1	3 378,9	3 743,9	3 991,0	5 365,1 ¹	7 684,1
Accumulation brute de fonds fixes	1 969 457,9	2 462 124,4	3 228 343,2	3 811 419,1	4 350 922,3	4 620 114,9 ¹	4 978 102,4
Variation des stocks	595 524,8 ¹	761 767,0 ¹	896 307,4 ¹	861 238,3 ¹	617 217,7 ¹	884 815,3 ¹	960 338,2
Exportation de biens et services	4 149 706,9	4 402 231,8	5 298 034,0	3 525 855,1	4 610 102,5	5 624 366,3 ¹	5 894 025,0
(-) Import. de biens et services	1 863 501,3	2 326 059,4	3 170 777,2	3 583 772,0	3 768 002,9	4 172 893,0 ¹	4 384 957,3
Emploi de la P.I.B.	7 823 794,6¹	8 554 266,0¹	9 968 908,8¹	8 770 806,4¹	10 404 470,8¹	12 133 176,3¹	13 160 370,2
Rémunération des salariés	814 386,7 ¹	911 313,5 ¹	1 035 950,5 ¹	1 126 111,1 ¹	1 280 011,0 ¹	1 412 378,6 ¹	1 512 485,5
Excédent net exploitation	5 193 946,4 ¹	5 629 877,1 ¹	6 518 688,6 ¹	5 411 288,8 ¹	6 674 178,8 ¹	7 854 479,6 ¹	8 452 336,6
Consommation de fonds fixes	482 453,1 ¹	568 457,1 ¹	623 955,4 ¹	698 374,2 ¹	712 949,2 ¹	786 790,5 ¹	826 994,8
Impôt Indirect net de subvention	1 333 008,3 ¹	1 444 618,4 ¹	1 790 314,3 ¹	1 535 032,2 ¹	1 737 331,9 ¹	2 079 527,6 ¹	2 368 553,4
Production intérieure brute	7 823 794,6¹	8 554 266,0¹	9 968 908,8¹	8 770 806,4¹	10 404 470,8¹	12 133 176,3¹	13 160 370,2

Source: O.N.S.

* 2006 à 2011: Chiffres semi-définitifs.

** 2012: Chiffres provisoires / (-) = moins.

¹ Chiffres révisés par rapport à ceux présentés dans l'édition précédente.

Tableau 4 : Bilan des ressources et des emplois de la Nation en biens et services de 2006 à 2012
Table 4: Balance of Resources and Nation's Uses in Goods and Services: 2006 to 2012

Unité: Million de D.A.

	2006*	2007*	2008*	2009*	2010*	2011*	2012**
Production intérieure brute	7 823 794,6 ¹	8 554 266,0 ¹	9 968 908,8 ¹	8 770 806,4 ¹	10 404 470,8 ¹	12 133 176,3 ¹	13 160 370,2
Importations de biens et services	1 863 501,3	2 326 059,4	3 170 777,2	3 583 772,0	3 768 002,9	4 172 893,0 ¹	4 384 957,3
Sous total	9 687 295,9¹	10 880 325,4¹	13 139 686,0¹	12 354 578,4¹	14 172 473,7¹	16 306 069,3¹	17 545 327,5
Consommations productives	2 862 967,2 ¹	3 235 754,4 ¹	3 521 893,9 ¹	3 988 521,2 ¹	4 190 101,4 ¹	4 701 243,8 ¹	5 066 885,4
Total ressources	12 550 263,1¹	14 116 079,8¹	16 661 579,9¹	16 343 099,6¹	18 362 575,1¹	21 007 313,1¹	22 612 212,9
Consommation finale:							
Individuelle des ménages	2 647 004,7	2 908 907,0	3 274 309,9	3 677 560,6	4 043 142,1	4 470 710,1 ¹	5 125 499,2
Institutions financières	22 770,3	33 653,2	41 990,9	50 465,7	55 091,3	58 834,5 ¹	64 313,1
Administrations publiques	299 672,9	308 436,9	397 321,8	424 295,7 ¹	492 006,8 ¹	641 863,1 ¹	515 365,5
Affaires immobilières	3 158,4	3 205,1	3 378,9	3 743,9	3 991,0	5 365,1 ¹	7 684,1
Accumulation brute de fonds fixes	1 969 457,9	2 462 124,4	3 228 343,2	3 811 419,1	4 350 922,3	4 620 114,9 ¹	4 978 102,4
Variation des stocks	595 524,8 ¹	761 767,0 ¹	896 307,4 ¹	861 238,3 ¹	617 217,7 ¹	884 815,3 ¹	960 338,2
Exportation de biens et services	4 149 706,9	4 402 231,8	5 298 034,0	3 525 855,1	4 610 102,5	5 624 366,3 ¹	5 894 025,0
Sous total	9 687 295,9¹	10 880 325,4¹	13 139 686,0¹	12 354 578,4¹	14 172 473,7¹	16 306 069,3¹	17 545 327,5
Consommations productives	2 862 967,2 ¹	3 235 754,4 ¹	3 521 893,9 ¹	3 988 521,2 ¹	4 190 101,4 ¹	4 701 243,8 ¹	5 066 885,4
Total emplois	12 550 263,1¹	14 116 079,8¹	16 661 579,9	16 343 099,6¹	18 362 575,1¹	21 007 313,1¹	22 612 212,9

Source: O.N.S.

* 2006 à 2011: Chiffres semi-définitifs.

** 2012: Chiffres provisoires.

¹ Chiffres révisés par rapport à ceux présentés dans l'édition précédente.

Tableau 5: Revenu national disponible (RND) et son affectation de 2006 à 2012
Table 5: National Disposable Income (NDI) and its Appropriation: 2006 to 2012

	Unité: Million de D.A						
	2006*	2007*	2008*	2009*	2010*	2011*	2012**
Rémunération des salariés	814 386,7 ¹	911 313,5 ¹	1 035 950,5 ¹	1 126 111,1 ¹	1 280 011,0 ¹	1 412 378,6 ¹	1 512 485,5
Excédent net exploitation	5 193 946,4 ¹	5 629 877,1 ¹	6 518 688,6 ¹	5 411 288,8 ¹	6 674 178,8 ¹	7 854 479,6 ¹	8 452 336,6
Impôts indirects nets de subventions	1 333 008,3 ¹	1 444 618,4 ¹	1 790 314,3 ¹	1 535 032,2 ¹	1 737 331,9 ¹	2 079 527,6 ¹	2 368 553,4
Revenu intérieur	7 341 341,5¹	7 985 808,9¹	9 344 953,4¹	8 072 433,2¹	9 691 521,7¹	11 346 385,8¹	12 333 375,5
Solde:							
Rémunération des salariés avec le RDM ²	0,0	4 285,5	3 823,1	4 347,4	9 589,4	10 608,8	10 547,3
Revenu de la propriété et de l'entreprise	- 321 273,2	- 123 511,0	- 83 602,8	-88 193,0	-15 686,7	-137 687,6	- 179 477,4
Revenu national S.C.E.A. (**)	7 020 068,3¹	7 866 583,4¹	9 265 173,7¹	7 988 586,7¹	9 685 424,4¹	11 219 307,0¹	12 164 445,4
Autres Transferts Courants	164 712,7	199 663,5	226 522,9	240 493,3	241 934,0	246 155,1 ¹	289 381,2
Revenu national disponible	7 184 781,0¹	8 066 247,0¹	9 491 696,6¹	8 229 080,0¹	9 927 358,4¹	11 465 462,0¹	12 453 826,5
Consommation finale:							
Individuelle des ménages	2 647 004,7	2 908 907,0	3 274 309,9	3 677 560,6	4 043 142,1	4 470 710,1 ¹	5 125 499,2
Institutions financières	22 770,3	33 653,2	41 990,9	50 465,7	55 091,3	58 834,5 ¹	64 313,1
Administrations publiques	299 672,9	308 436,9	397 321,8	424 295,7 ¹	492 006,8 ¹	641 863,1 ¹	515 365,5
Affaires immobilières	3 158,4	3 205,1	3 378,9	3 743,9	3 991,0	5 365,1 ¹	7 684,1
Solde	4 212 174,7¹	4 812 044,8¹	5 774 695,2¹	4 073 014,1¹	5 333 127,2¹	6 288 689,3¹	6 740 694,6
Affect. revenu national disponible	7 184 781,0¹	8 066 247,0¹	9 491 696,6¹	8 229 080,0¹	9 927 358,4¹	11 465 462,0¹	12 453 826,5

Source: O.N.S

* 2006 à 2011: Chiffres semi-définitifs.

**2012 : Chiffres provisoires.

(**) S.C.E.A= Système des comptes économiques algériens.

²RDM = Reste du Monde

¹ Chiffres révisés par rapport à ceux présentés dans l'édition précédente.

Tableau 6: Revenu monétaire national disponible (RMND) et son affectation de 2006 à 2012
Table 6: National Disposable Monetary Income (NDMI) and its Appropriation: 2006 to 2012

	Unité: Million de D.A						
	2006*	2007*	2008*	2009*	2010*	2011*	2012**
Revenu national S.C.E.A.	7 020 068,3¹	7 866 583,4¹	9 265 173,7¹	7 988 586,7¹	9 685 424,4¹	11 219 307,0¹	12 164 445,4
(-)Services N/productifs payés par l'ensemble des branches	66 044,0	74 726,5	97 063,0	112 183,5	126 634,7	137 700,1 ¹	154 694,5
Rémunération des salariés des branches non productives	684 038,8	810 749,8	1 098 354,2	1 229 485,2	1 627 455,7	2 433 529,0 ¹	2 737 412,4
Impôts indirects branches non productives	5 231,3	7 047,6	7 635,3	10 493,2	11 116,2	12 567,0 ¹	14 798,1
Excédent net fictif branches n/productives	40 898,3	42 009,3	41 501,3	40 096,3	44 199,5	49 268,2 ¹	53 550,1
Revenu monétaire national	7 684 192,8¹	8 651 663,7¹	10 315 601,5	9 156 477,9¹	11 241 561,0¹	13 576 971,1¹	14 815 511,5
Solde des autres transferts courants	164 712,7	199 663,5	226 522,9	240 493,3	241 934,0	246 155,1 ¹	289 381,2
Revenu monétaire national disponible	7 848 905,4¹	8 851 327,2¹	10 542 124,5¹	9 396 971,3¹	11 483 495,0	13 823 126,2¹	15 104 892,6
Consommation finale individuelle des ménages	2 695 579,6	2 963 819,6	3 333 285,8	3 743 918,6	4 115 566,7	4 548 233,7 ¹	5 211 505,9
Consommation finale des administrations publiques	954 867,8	1 089 003,0	1 458 510,4	1 609 366,2 ¹	2 065 757,5 ¹	3 015 170,3 ¹	5 184 008,5
Epargne nette	4 198 458,0¹	4 798 504,6¹	5 750 328,3¹	4 043 686,5¹	5 302 170,8¹	6 259 722,2¹	8 709 378,2

Source: O.N.S.

* 2006 à 2011: Chiffres semi-définitifs.

** 2012: Chiffres provisoires.

(-) = moins

¹Chiffres révisés par rapport à l'édition précédente.

Tableau 7: Compte d'accumulation de la Nation de 2006 à 2012
Table 7: Nation's Accumulation Account: 2006 to 2012

	Unité: Million de D.A.						
	2006*	2007*	2008*	2009*	2010*	2011*	2012**
Epargne nette	4 198 458,0¹	4 798 504,6¹	5 750 328,3¹	4 043 686,5¹	5 302 170,8¹	6 259 722,2¹	6 709 378,2
Consommation de fonds fixes	496 169,9 ¹	581 997,2 ¹	648 322,3 ¹	727 701,8 ¹	743 905,6 ¹	815 757,6 ¹	858 581,2
Solde des opérations en capital	125 224,4	98 355,5	152 573,3	190 667,1	157 068,6	142 228,2 ¹	32 638,0
Achats nets des ventes d'actifs incorporels	- 964,8	- 641,1	- 441,6	-1 104,3	-6 209,4	-6 448,2	-10 503,7
Financement de l'accumulation brute	4 818 887,5¹	5 478 216,3¹	6 550 782,3¹	4 960 951,1¹	6 196 935,6¹	7 211 259,8¹	7 590 093,7
Accumulation brute de fonds fixes	1 969 457,9	2 462 124,4	3 228 343,2	3 811 419,1	4 350 922,3	4 620 114,9 ¹	4 978 102,4
Variation des stocks	595 524,8 ¹	761 767,0 ¹	896 307,4 ¹	861 238,3 ¹	617 217,7 ¹	884 815,3 ¹	960 338,2
Capacité de financement de la nation	2 253 904,8¹	2 254 324,9¹	2 426 131,7	288 293,7	1 228 795,5¹	1 706 329,6¹	1 651 653,1
Variation de patrimoine	4 818 887,5¹	5 478 216,3¹	6 550 782,3¹	4 960 951,1¹	6 196 935,6¹	7 211 259,8¹	7 590 093,7

Source: O.N.S.

* 2006 à 2011: Chiffres semi-définitifs.

** 2012: Chiffres provisoires.

¹ Chiffres révisés par rapport à ceux présentés dans l'édition précédente.

Tableau 8: Compte des opérations de la Nation avec le reste du monde de 2006 à 2012
Table 8: Nation's Operations Account With the Rest of the World: 2006 to 2012

	Unité: Million de D.A.						
	2006*	2007*	2008*	2009*	2010*	2011*	2012**
Importations de biens et services	1 863 501,3	2 326 059,4	3 170 777,2	3 583 772,0	3 768 002,9	4 172 893,0¹	4 384 957,3
<i>dont: Marchandises</i>	1 588 883,0	1 944 998,1	2 605 123,4	2 889 254,3	3 042 543,0	3 477 512,0 ¹	3 721 245,6
<i>Services</i>	227 136,5	324 879,4	496 080,2	626 797,4	656 195,3	618 403,9 ¹	599 392,4
Rémunération des salariés versée au RDM ***	0,0	0,6	0,2	1 261,1	35,3	0,0	27,5
Revenu de la propriété & entreprise payés au RDM.	504 816,5	394 333,6	429 028,5	452 407,9	371 206,0	472 770,9	612 263,2
<i>dont: Intérêts</i>	55 012,1	16 157,4	12 093,1	26 254,4	8 177,9	17 553,7	137 542,2
Autres transferts versés au RDM.	32 445,6	28 263,7	14 491,3	21 792,4	24 351,7	42 195,3	30 785,6
Solde des opérations courantes	2 129 645,2	2 156 610,5	2 274 000,0	98 730,8	1 077 936,4	1 570 549,5¹	1 629 518,8
Emplois courants	4 530 408,5	4 905 267,9	5 888 297,3	4 157 964,3	5 241 532,2	6 258 408,7¹	6 657 552,4
Exportations de biens et services	4 149 706,9	4 402 231,8	5 298 034,0	3 525 855,1	4 610 102,5	5 624 366,3¹	5 894 025,0
<i>dont: Marchandises</i>	3 968 027,0	4 214 162,4	5 078 994,0	3 303 030,0	4 340 600,0	5 339 880,0 ¹	5 601 585,0
<i>Services</i>	163 281,3	172 041,3	197 036,1	189 665,3	249 711,7	263 398,1	264 605,1
Rémunération des salariés reçue du RDM	0,0	4 286,1	3 823,3	5 608,5	9 624,7	10 608,8	10574,9
Revenu de la propriété & entreprise reçus du RDM	183 543,3	270 822,7	345 425,8	364 214,9	355 519,3	335 083,3	432 785,8
<i>dont: Intérêt</i>	173 671,5	256 929,2	287 805,8	337 854,5	300 479,6	283 808,4	374 988,7
Autres transferts reçus du RDM	197 158,2	227 927,3	241 014,2	262 285,7	266 285,7	288 350,4¹	320 166,7
Ressources courantes	4 530 408,5	4 905 267,9	5 888 297,3	4 157 964,3	5 241 532,2	6 258 408,7¹	6 657 552,4
Achats nets des ventes d'actifs incorporels.	- 964,8	- 641,1	- 441,6	-1 104,3	- 6 209,4	-6 448,2	- 10 503,7
Solde des opérations en capital.	125 224,4	98 355,5	152 573,3	190 667,1	157 068,6	142 228,4	32 638,0
Capacité ou besoin de financement de la Nation	2 253 904,8	2 254 324,9	2 426 131,7	288 293,7	1 228 795,5	1 706 329,5¹	1 651 653,1

Source: O.N.S.

* 2006 à 2011: Chiffres semi-définitifs

** 2012: Chiffres provisoires

*** RDM. = Reste du monde

¹ Chiffres révisés par rapport à ceux présentés dans l'édition précédente.

Tableau 9: Composition de l'accumulation brute de 2006 à 2012
Table 9: Composition of Gross Accumulation: 2006 to 2012

	Unité: Million de D.A.						
	2006*	2007*	2008*	2009*	2010*	2011*	2012**
1. - Bâtiment et Travaux Publics	1 083 410,7	1 288 415,0	1 587 553,7	1 837 063,6	2 246 758,6	2 403 554,1	2 655 896,0
2. - Services et Travaux Publics Pétroliers	127 233,1	188 125,2	250 625,6	298 521,9	267 549,2	293 352,7	298 708,7
3. - Matériel de Transport	215 348,6	280 310,0	367 584,6	399 871,7	415 343,8	458 137,8	638 883,2
4. - Biens d'équipement.	482 573,3	577 822,1	809 495,7	1 021 928,7	1 163 198,5	1 201 383,2 ¹	1 082 063,6
5. - Animaux et Forêts	3 936,3	5 240,2	10 557,0	9 212,1	31 787,2	30 895,3 ¹	46 869,9
6. - Services	56 955,9	122 211,9	202 526,6	244 821,2	226 285,1	232 791,8 ¹	255 680,9
Accumulation brute de fonds fixes	1 969 457,9	2 462 124,4	3 228 343,2	3 811 419,1	4 350 922,3	4 620 114,9¹	4 978 102,4
Variation des stocks	595 524,8¹	761 767,0¹	896 307,4¹	861 238,3¹	617 217,7¹	884 815,3¹	960 338,2
Accumulation brute	2 564 982,7¹	3 223 891,4¹	4 124 650,6¹	4 672 657,4¹	4 968 140,0¹	5 504 930,2¹	5 938 440,6

Source: O.N.S

* 2006 à 2011: Chiffres semi-définitifs.

** 2012: Chiffres provisoires.

¹ Chiffres révisés par rapport à ceux présentés dans l'édition précédente.

Tableau 10: Produit intérieur brut (Le P.I.B) (S.C.N.)¹ et son affectation de 2006 à 2012
Table 10: Gross Domestic Product (G.D.P) (S.N.A.)² and Its Appropriation: 2006 to 2012

	Unité: Million de D.A.						
	2006*	2007*	2008*	2009*	2010*	2011*	2012**
Consommation finale:							
Individuelle des ménages	2 695 579,6	2 963 819,6	3 333 285,8	3 743 918,6	4 115 566,7	4 548 233,7 ¹	5 211 509,9
Administrations publiques	954 867,8	1 089 003,0	1 458 510,4	1 609 366,2 ¹	2 065 757,5 ¹	3 015 170,3 ¹	3 184 008,5
Accumulation brute de fonds fixes	1 969 457,9	2 462 124,4	3 228 343,2	3 811 419,1	4 350 922,3	4 620 114,9¹	4 978 102,4
Variation des stocks	595 524,8¹	761 767,0¹	896 307,4¹	861 238,3¹	617 217,7¹	884 815,3¹	960 338,2
Exportation de biens et services	4 149 706,9	4 402 231,8	5 298 034,0	3 525 855,1	4 610 102,5	5 624 366,3 ¹	3 894 025,0
(-) Import. de biens et services	1 863 501,3	2 326 059,4	3 170 777,2	3 583 772,0	3 768 002,9	4 172 893,0 ¹	4 384 957,3
Affectation du P.I.B.	8 501 635,8¹	9 352 886,4¹	11 043 703,5¹	9 968 025,3¹	11 991 563,9¹	14 519 807,5¹	15 843 022,8
Production intérieure brute (SCEA)	7 823 794,6¹	8 554 266,0¹	9 968 908,8¹	8 770 806,4¹	10 404 470,8¹	12 133 176,3¹	13 160 370,2
Valeurs ajoutées des services non productifs :							
Affaires immobilières	947 197,6	1 187 746,1	1 573 288,9	1 713 742,7	2 119 879,0	2 933 703,5 ¹	3 258 718,7
Institutions financières	59 600,2	64 269,8	67 756,4	75 072,6	80 024,2	85 704,6 ¹	94 770,0
Administrations publiques	235 340,7	346 363,4	448 103,0	457 875,7	470 847,1	479 725,5 ¹	500 836,5
(-) Achat de Services non productifs	66 044,0	74 726,5	97 063,0	112 183,5	126 634,7	137 700,1 ¹	154 694,5
Ajustements pour services imputés bancaires***	- 203 312,4	- 314 399,3	-401 431,2	- 404 340,3	- 406 151,2	-409 372,2	- 421 371,7
Produit intérieur brut (P.I.B)	8 501 635,8¹	9 352 886,4¹	11 043 703,5¹	9 968 025,3¹	11 991 563,9¹	14 519 807,5¹	15 843 022,8

Source: O.N.S

* 2006 à 2011: Chiffres semi-définitifs

** 2012: Chiffres provisoires.

***NB/ Lire : Ajustements pour services imputés bancaires au lieu de : (-) Ajustements pour services imputés bancaires (voir dans les éditions précédentes)

(-) = moins.

¹ Chiffres révisés par rapport à ceux présentés dans l'édition précédente.

¹ S.C.N. = Système de Comptabilité Nationale.

² S.N.A. = System of the National Accounting.

Tableau 11: Produit intérieur brut (Le P.I.B) (S.C.N.) et ses emplois de 2006 à 2012
Table 11: Gross Domestic Product (G.D.P.) (S.N.A) and Its Uses: 2006 to 2012

	Unité: Million de D.A.						
	2006*	2007*	2008*	2009*	2010*	2011*	2012**
Consommation finale:							
Individuelle des ménages	2 695 579,6	2 963 819,6	3 333 285,8	3 743 918,6	4 115 566,7	4 548 233,7 ¹	5 211 505,9
Administrations publiques	954 867,8	1 089 003,0	1 458 510,4	1 609 366,2 ¹	2 065 757,5 ¹	3 015 170,3 ¹	3 184 008,5
Accumulation brute de fonds fixes	1 969 457,9	2 462 124,4	3 228 343,2	3 811 419,1	4 350 922,3	4 620 114,9 ¹	4 978 102,4
Variation des stocks	595 524,8 ¹	761 767,0 ¹	896 307,4 ¹	861 238,3 ¹	617 217,7 ¹	884 815,3 ¹	960 338,2
Exportation de biens et services	4 149 706,9	4 402 231,8	5 298 034,0	3 525 855,1	4 610 102,5	5 624 366,3 ¹	5 894 025,0
(-) Import. de biens et services	1 863 501,3	2 326 059,4	3 170 777,2	3 583 772,0	3 768 002,9	4 172 893,0 ¹	4 384 957,3
Emploi du P.I.B.	8 501 635,8¹	9 352 886,4¹	11 043 703,5¹	9 968 025,3¹	11 991 563,9¹	14 519 807,5¹	15 843 022,8
Rémunération des salariés	1 498 425,6 ¹	1 722 063,3 ¹	2 134 304,7 ¹	2 355 596,4 ¹	2 907 466,7 ¹	3 845 907,7 ¹	4 249 897,8
Excédent net exploitation	5 168 800,7 ¹	5 597 159,9 ¹	6 463 126,9 ¹	5 339 201,7 ¹	6 591 743,6 ¹	7 766 047,7 ¹	8 351 192,2
Consommation de fonds fixes	496 169,9 ¹	581 997,2 ¹	648 322,3 ¹	727 701,8 ¹	743 905,6 ¹	815 757,6 ¹	858 581,2
Impôts indirects nets de subvention	1 338 239,6 ¹	1 451 666,0 ¹	1 797 949,6 ¹	1 545 525,4	1 748 448,1 ¹	2 092 094,6 ¹	2 383 351,5
Produit intérieur brut	8 501 635,8¹	9 352 886,4¹	11 043 703,5¹	9 968 025,3¹	11 991 563,9¹	14 519 807,5¹	15 843 022,8

Source: O.N.S

* 2006 à 2011: Chiffres semi-définitifs

** 2012: Chiffres provisoires.

(-) = moins.

¹ Chiffres révisés par rapport à ceux présentés dans l'édition précédente.

Tableau 12: Revenu national disponible (S.C.N.) et son affectation de 2006 à 2012
Table 12: National Disposable Income (S.N.A) and its Appropriation: 2006 to 2012

	Unité: Million de D.A.						
	2006*	2007*	2008*	2009*	2010*	2011*	2012**
Rémunération des salariés	1 498 425,6 ¹	1 722 063,3 ¹	2 134 304,7 ¹	2 355 596,4 ¹	2 907 466,7 ¹	3 845 907,7 ¹	4 249 897,8
Excédent net exploitation	5 168 800,7 ¹	5 597 159,9 ¹	6 463 126,9 ¹	5 339 201,7 ¹	6 591 743,6 ¹	7 766 047,7 ¹	8 351 192,2
Solde de :							
Rémunération des salariés avec le RDM	0,0	4 285,5	3 823,1	4 347,4	9 589,4	10 608,8	10 547,3
Revenu de la Ppté et de l'entreprise	- 321 273,2	- 123 511,0	-83 602,8	-88 193,0	-15 686,7	-137 687,6	-179 477,4
Impôts indirects nets de subvention	1 338 239,6 ¹	1 451 666,0 ¹	1 797 949,6 ¹	1 545 525,4 ¹	1 748 448,1 ¹	2 092 094,6	2 383 351,5
Revenu national (S.C.N.)	7 684 192,8¹	8 651 663,7¹	10 315 601,5¹	9 156 477,9¹	11 241 561,0¹	13 576 971,1	14 815 511,5
Solde des autres transferts courants	164 712,7	199 663,5	226 522,9	240 493,3	241 934,0	246 155,1 ¹	289 381,2
Revenu national disponible (S.C.N.)	7 848 905,4¹	8 851 327,2¹	10 542 124,5¹	9 396 971,3¹	11 483 495,0¹	13 823 126,2¹	15 104 892,6
Consommation finale :							
Individuelle des ménages	2 695 579,6	2 963 819,6	3 333 285,8	3 743 918,6	4 115 566,7	4 548 233,7 ¹	5 211 505,9
Administrations publiques	954 867,8	1 089 003,0	1 458 510,4	1 609 366,2 ¹	2 065 757,5 ¹	3 015 170,3 ¹	3 184 008,5
Epargne nette	4 198 458,0¹	4 798 504,6¹	5 750 328,3¹	4 043 686,5¹	5 302 170,8¹	6 259 722,2¹	6 709 378,2
Revenu national disponible (S.C.N.)	7 848 905,4¹	8 851 327,2¹	10 542 124,5¹	9 396 971,3¹	11 483 495,0¹	13 823 126,2¹	15 104 892,6

Source: O.N.S / * 2006 à 2011: Chiffres semi-définitifs / ** 2012: Chiffres provisoires. / ¹ Chiffres révisés par rapport à ceux présentés dans l'édition précédente

Tableau 13: Evolution du produit national brut (PNB) et le produit intérieur brut (PIB) par tête d'habitant de 2006 à 2012

Table 13: Evolution of the Gross National Product (GNP) and Gross Domestic Product (GDP) per Capita: 2006 to 2012

	2006*	2007*	2008*	2009*	2010*	2011*	2012**
PNB par tête d'habitant en DA	244 328,5 ¹	270 813,6 ¹	316 958,9 ¹	280 259,2 ¹	333 133,2 ¹	391 990,9 ¹	418 031,5
PNB per Capita en \$ US	3 363,2 ¹	3 903,6 ¹	4 907,8 ¹	3 858,5 ¹	4 478,2 ¹	5 380,3 ¹	5 391,5
Le PIB par tête d'habitant en DA	253 924,2 ¹	274 310,4 ¹	319 265,2 ¹	282 636,5 ¹	333 302,7 ¹	395 451,9 ¹	422 536,9
Le PIB per Capita en \$ US	3 495,3 ¹	3 954,0 ¹	4 943,5 ¹	3 891,2 ¹	4 480,4 ¹	5 427,8 ¹	5 449,6

Source: O.N.S / * 2006 à 2011: Chiffres semi-définitifs / ** 2012: Chiffres provisoires. / ¹ Chiffres révisés par rapport à ceux présentés dans l'édition précédente.

Chapitre XXIV: Statistiques internationales

Page

Chapter XXIV: International Statistics

<i>I - Indicateurs démographiques et sociaux</i>	382	<i>I - Demographic and Social Indicators</i>
<i>Tableau 1: Indicateurs démographiques par continent et région</i>	382	<i>Table 1: Demographic Indicators per Continent and Region</i>
<i>Tableau 2-1: Aperçu des statistiques de l'état civil et espérance de vie à la naissance</i>	383	<i>Table 2-1: Vital statistics summary and expectation of life at birth</i>
<i>Tableau 2-2: Aperçu des statistiques de l'état civil et espérance de vie à la naissance</i>	383	<i>Table 2-2: Vital statistics summary and expectation of life at birth</i>
<i>Tableau 3: Population, superficie et densité des pays les plus peuplés dans le monde (Estimation au milieu de l'année) en 2011 (Sauf précision)</i>	384	<i>Table 3: Population, Surface and Density of the Most Populated Countries in the World (Mid-Year Estimation): 2011 (Except Precision)</i>
<i>Tableau 4: Population des capitales</i>	385	<i>Table 4: Population of Capital Cities</i>
<i>II - Principaux indicateurs économiques</i>	386	<i>II - Principal Economic Indicators</i>
<i>I - Energie - Industrie</i>	386	<i>I - Energy - Industry</i>
<i>Tableau 5: Production mondiale de pétrole brut de 2000 à 2002</i>	386	<i>Table 5: World Production of Crude Oil: 2000 to 2002</i>
<i>Tableau 6: Production mondiale de gaz naturel de 2000 à 2002</i>	386	<i>Table 6: World Production of Natural Gas: 2000 to 2002</i>
<i>Tableau 7: Production mondiale de minerais de fer (fer contenu) de 2000 à 2002</i>	387	<i>Table 7: World Production of Iron Ores (Fe Content): 2000 to 2002</i>
<i>Tableau 8: Production mondiale de minerais de zinc (ou contenu) de 2000 à 2002</i>	387	<i>Table 8: World Production of Zinc Ores (or Zn Content): 2000 to 2002</i>
<i>Tableau 9: Production mondiale de minerais de cuivre (ou contenu) de 2000 à 2002</i>	388	<i>Table 9: World Production of Copper Ores (or Cu Content): 2000 to 2002</i>
<i>Tableau 10: Production mondiale de phosphate naturel de 1997 à 2002</i>	388	<i>Table 10: World Production of Natural Phosphate: 1997 to 2002</i>

(Suite sommaire)

2 - Production agricole	389	2 - Agricultural Production
2.1- Production végétale	389	2.1 - Plant Production
<i>Tableau 11: Production agricole mondiale de 1998 à 2003</i>	389	<i>Table 11: World Agricultural Production: 1998 to 2003</i>
<i>Tableau 12: Production mondiale de céréales de 1998 à 2003</i>	389	<i>Table 12: World Production of Cereals: 1998 to 2003</i>
<i>Tableau 13: Principaux pays producteurs de sciages de 1998 à 2003</i>	390	<i>Table 13: Principal Countries Producers of Sawnwood: 1998 to 2003</i>
<i>Tableau 14: Principaux pays producteurs de papiers et cartons de 1998 à 2003</i>	390	<i>Table 14: Principal Countries Producers of Papers and Paperboards: 1998 to 2003</i>
<i>Tableau 15: Principaux pays producteurs de sucre de 1998 à 2003</i>	391	<i>Table 15: Principal Countries Producers of Sugar: 1998 to 2003</i>
<i>Tableau 16: Principaux pays producteurs de bière de 1998 à 2002</i>	391	<i>Table 16: Principal Countries Producers of Beer: 1998 to 2002</i>
2.2 - Production animale	392	2.2 - Animal Production
<i>Tableau 17: Principaux pays producteurs de bovins et buffles de 1998 à 2003</i>	392	<i>Table 17: Principal Countries Producers of Cattle and Buffaloes: 1998 to 2003</i>
<i>Tableau 18: Principaux pays producteurs d'ovins et caprins de 1998 à 2003</i>	392	<i>Table 18: Principal Countries Producers of Sheeps and Goats: 1998 to 2003</i>
III - Transports	393	III - Transport
<i>Tableau 19: Véhicules automobiles en circulation de tourisme et utilitaires dans le monde de 1999 à 2003</i>	393	<i>Table 19: Motor Vehicle Traffic of Passenger Cars and Commercial Vehicles in the World: 1999 to 2003</i>
<i>Tableau 20: Transport maritime : flotte marchande de 1998 à 2003</i>	394	<i>Table 20: Sea Transport - Merchant Shipping: 1998 to 2003</i>

I - Indicateurs démographiques et sociaux / I - Demographic and Social Indicators

Tableau 1: Indicateurs démographiques par continent et région
Table 1: Demographic Indicators per Continent and Region

Continents et régions	Population estimée au Milieu de l'année (Million)							Taux d'accroissement Annuel (%)	Taux bruts de natalité	Taux bruts de mortalité	Superficie Milliers Km ²	Densité
	1960	1970	1980	1990	2000	2010	2011	2010-2015			2011	2011
Population Mondiale	3 038,4	3 696,2	4 453,0	5 306,4	6 122,8	6 895,9	6 974,0	1,1	19	8	136 127	51
A.- Afrique	286,7	368,1	482,8	635,3	811,1	1 022,2	1 045,9	2,3	34	11	30 312	35
1. Afrique Orientale	81,9	107,6	143,6	192,8	251,6	324,0	332,5	2,6	37	10	6 361	52
2. Afrique Centrale	32,0	40,7	53,4	71,7	96,2	126,7	130,0	2,5	40	15	6 613	20
3. Afrique Septentrionale	67,5	86,9	113,1	146,2	176,2	209,5	213,0	1,6	23	6	8 525	25
4. Afrique Méridionale	19,7	25,5	33,0	42,1	51,4	57,8	58,2	0,6	21	14	2 675	22
5. Afrique occidentale	85,6	107,4	139,8	182,5	235,7	304,3	312,2	2,6	38	12	6 138	51
B.- Amérique Latine et Caraïbes	220,1	286,4	362,3	443,0	621,4	590,1	596,6	1,1	18	6	20 546	29
1. Caraïbes	20,7	25,3	29,7	34,2	38,4	41,6	41,9	0,7	17	7	234	179
2. Amérique Centrale	51,7	69,6	91,8	113,2	135,6	155,9	158,0	1,3	20	5	2 480	64
3. Amérique du Sud (ou Méridionale)	147,7	191,5	240,9	295,6	347,4	392,6	396,7	1,0	17	6	17 832	22
C.- Amérique du Nord	204,3	231,3	254,5	381,2	313,3	344,5	347,6	0,9	13	8	21 776	16
D.- Asie	1 707,7	2 135,0	2 637,6	3 199,5	3 719,0	4 164,3	4 207,4	1,0	17	7	31 880	132
1. Asie Orientale	801,5	984,1	1 178,6	1 359,1	1 495,3	1 574,0	1 580,6	0,4	12	8	11 763	134
2. Asie centrale Méridionale	620,0	778,8	986,0	1 246,4	1 515,6	1 764,9	1 789,9	1,4	22	8	10 791	166
3. Asie du Sud - Est (ou méridionale orientale)	219,3	285,2	359,0	445,4	523,8	593,4	600,0	1,1	18	6	4 495	133
4. Asie Occidentale	66,8	86,9	114,0	148,6	184,4	232,0	236,9	1,9	23	5	4 831	49
E.- Europe	603,9	655,9	692,9	720,5	726,8	738,2	739,3	0,1	11	11	23 049	32
1. Europe Orientale	252,8	276,2	294,9	310,5	304,2	294,8	294,3	-0,2	11	14	18 814	16
2. Europe Septentrionale	81,9	87,4	89,9	92,1	94,3	99,2	99,8	0,5	12	10	1 810	55
3. Europe Méridionale	117,4	126,8	137,7	142,4	145,1	155,2	155,8	0,3	10	10	1 317	118
4. Europe Occidentale	151,8	165,5	170,4	175,4	183,1	189,1	189,4	0,2	10	10	1 108	171
F.- Océanie	15,8	19,5	23,0	27,0	31,1	36,6	37,2	1,5	17	7	8 564	4
1. Australie et Nouvelle Zélande	12,7	15,5	17,9	20,5	23,0	26,6	27,0	1,3	14	7	8 012	3
2. Mélanésie	2,6	3,3	4,3	5,5	7,0	8,7	8,9	2,0	28	7	541	17
3. Micronésie	0,2	0,2	0,3	0,4	0,5	0,5	0,5	1,2	20	5	3	181
4. Polynésie	0,3	0,4	0,5	0,5	0,6	0,7	0,7	0,8	21	6	8	85

Source: Annuaire Démographique des Nations Unies 2011

* N.B/ I : Habitants par kilomètre carré. Il s'agit simplement du quotient calculé en divisant la population par la superficie et n'est pas considéré comme indiquant la densité au sens urbain du terme ni l'effectif de population que les terres et les ressources du territoire sont capable de nourrir.
2 : La partie européenne de la Turquie est comprise en Asie Occidentale plutôt qu'en Europe.

Tableau 2-1: Aperçu des statistiques de l'état civil et espérance de vie à la naissance

Table 2-1: Vital statistics summary and expectation of life at birth

Pays	Naissances Vivantes		Décès		Taux d'accroissement naturel
	Nombre	Taux brut de natalité	Nombre	Taux brut de mortalité	
Algérie (2011) **	910 000	24,8	162 000	4,4	20,4
Libye (2002)*	111 053	20,2	19 362
Maroc (2007)	105 222
Tunisie (2007)	177 503	17,4	56 741
Egypte (2011)	2 442 094	30,4	493 096	6,1	24,2
Jordanie (2007)	185 011	32,3	20 924
Koweït (2010)	57 533	21,5	5 448	2,0	19,5
Qatar (2010)	19 504	11,4	1 970	1,1	10,2
Palestine (2007)	115 371	31,0	9 887
U.S.A (2009)	4 130 665	13,5	2 437 163	7,9	5,5
Canada (2008)	377 886	11,3	238 617	7,2	4,2
Pérou (2009)	396 586	...	95 721
Venezuela (2008)	581 480	20,8	124 062	4,4	16,4
Japon (2010)	1 071 304	8,4	1 197 012	9,3	-1,0
Malaisie (2010)	475 816	16,8	129 327	4,6	12,3
Turquie (2011)	1 278 000	17,2	465 000
Allemagne (2011)	662 685	8,1	852 328	10,4	- 2,3
France (2010)	802 224	12,7	540 469	8,6	4,2
Belgique (2011)	131 000	11,9	106 000	9,6	2,3
Italie (2010)	561 944	9,3	587 488	9,7	- 0,4
Espagne (2011)	475 147	10,3	388 527	8,4	1,9
Portugal (2011)	96 856	9,2	102 839	9,7	-0,6
Royaume-Uni (2010)	807 272	13,0	561 666	9,0	3,9
Pologne (2011)	388 416	10,2	375 501	9,8	0,3
Fédération de Russie (2011)	1 796 627	12,6	1 925 719	13,5	- 0,9

Tableau 2-2: Aperçu des statistiques de l'état civil et espérance de vie à la naissance

Table 2-2: Vital statistics summary and expectation of life at birth

Pays	Décès d'enfant moins d'un an		Espérance de vie à la naissance		L'indice synthétique de fécondité
	Nombre	Taux (par 1000 naissances)	Masculin	Féminin	
Algérie (2011) **	20 261	23,1	75,6	77,4	2,87
Libye (2002)*
Maroc (2007)	5 140
Tunisie (2007)	72,3	76,2	2,04
Egypte (2011)	68,6	71,4	...
Jordanie (2007)	71,6	74,4	3,60
Koweït (2010)	496	8,6
Qatar (2010)	132	6,8	78,0	78,8	2,08
Palestine (2007)	794	...	70,0	72,6	4,6
U.S.A (2009)	26 412	6,4	2,01
Canada (2008)	1 911	5,1	78,5	83,2	1,68
Pérou (2009)	6 018	2,53
Venezuela (2008)	2,55
Japon (2010)	2 450	2,3	79,6	86,4	1,39
Malaisie (2010)	3 251	6,8	2,20
Turquie (2011)	16 103	12,6
Allemagne (2011)	2 408	3,6	77,7	82,7	...
France (2010)	2 785	3,5	2,0
Belgique (2011)	426	3,3
Italie (2010)	1 887	3,4	1,41
Espagne (2011)	1 602	3,4
Portugal (2011)	302	3,1
Royaume-Uni (2010)	3 504	4,3
Pologne (2011)	1 836	4,7
Fédération de Russie (2011)	13 136	7,3

Source: Annuaire Démographique des Nations Unies 2011

* Source: Annuaire Démographique des Nations Unies 2002

**Algérie: Source: ONS

Tableau 3: Population, superficie et densité des pays les plus peuplés dans le monde
(Estimation au milieu de l'année) en 2011(Sauf précision)
Table 3: Population, Surface and Density of the Most Populated Countries in the World
(Mid-Year Estimation): 2011(Except Precision)

<i>Pays</i>	<i>Densité Hab. /Km²</i>	<i>Superficie Km²</i>	<i>Population (Million)</i>
Population mondiale	51	136 127 000	6 974,0
Dont:			
<i>Chine</i>	140	9 596 961	1 344,1
<i>Inde</i>	363	3 287 263	1 192,5
<i>Fédération de Russie</i>	8	17 098 242	143,0
<i>U.S.A.</i>	32	9 629 091	311,6
<i>Canada</i>	3	9 984 670	34,5
<i>Indonésie</i>	124	1 910 931	237,0
<i>Brésil</i>	23	8 514 877	192,4
<i>Japon</i>	338	377 930	127,8
<i>Pakistan</i>	...	796 095	...
<i>Nigeria</i>	...	923 768	...
<i>Afrique du Sud</i>	41	1 221 037	50,6
<i>Mexique</i>	...	1 964 375	...
<i>Allemagne</i>	229	357 121	81,8
<i>Italie</i>	202	301 336	60,7
<i>Royaume Uni</i>	257	242 495	62,4
<i>France</i>	115	551 500	63,3
<i>République de Corée</i>	501	100 033	50,1
<i>Viet-Nam</i>	265	330 957	87,8
<i>Philippines</i>	...	300 000	...
<i>Thaïlande</i>	132	513 120	67,6
<i>Turquie</i>	95	783 562	74,2
<i>Iran</i>	46	1 628 750	75,6
<i>Espagne</i>	91	505 992	46,1
<i>Pologne</i>	122	311 888	38,2
Pays Arabes			
Algérie	15	2 381 741	36,7
<i>Arabie Saoudite</i>	13	2 149 690	28,4
<i>Bahreïn</i>	...	758	...
<i>Egypte</i>	80	1 002 000	80,4
<i>Emirats Arabes Unis</i>	...	83 600	...
<i>Irak</i>	77	435 244	33,4
<i>Jordanie</i>	70	89 328	6,2
<i>Koweït</i>	...	17 818	...
<i>Liban</i>	...	10 452	...
<i>Libye (2002)*</i>	3	1 759 540	5,5
<i>Maroc</i>	72	446 550	32,2
<i>Mauritanie</i>	3	1 030 700	3,3
<i>Oman</i>	...	309 500	...
<i>Qatar</i>	140	11 607	1,6
<i>Somalie</i>	...	637 657	...
<i>Soudan (2002)*</i>	13	2 505 813	32,5
<i>Syrie</i>	114	185 180	21,1
<i>Tunisie</i>	65	163 610	10,7
<i>Yemen</i>	45	527 968	23,8
<i>Palestine</i>	693	6 020	4,2

Source: Annuaire Démographique des Nations Unies 2011

* Source: Annuaire Démographique des Nations Unies 2002

Tableau 4: Population des capitales
Table 4: Population of Capital Cities

Pays	Ville proprement dite population		
	Total	Masculin	Féminin
<i>Algérie (Alger) (2008)*</i>	2 364 230
<i>Maroc (Rabat) (2007)</i>	642 000 ¹
<i>Tunisie (Tunis) (1998)</i>	702 330
<i>Libye (Tripoli) (1990)**</i>	1 500 000
<i>Mauritanie (Nouakchott) (2008)</i>	846 871	471 243	375 628
<i>Egypte (Caire) (2010)</i>	7 248 671	3 682 152	3 566 519
<i>Kuwait (Kuwait City) (1995) **</i>	28 747	23 601	5 146
<i>Arabie Saoudite (Riyadh) (2004)</i>	4 087 152	2 354 246	1 732 906
<i>Qatar (Doha) (2010)</i>	796 947	610 817	186 130
<i>Jordanie (Amman) (2011)</i>	2 155 056	1 106 658	1 048 398
<i>Liban (Beyrouth) (2007)</i>	361 366	166 282	195 084
<i>Nigeria (Lagos) (1991)**</i>	5 195 247
<i>Afrique du Sud (Pretoria) (1996)</i>	692 348	340 363	351 985
<i>Niger (Niamey) (2001)</i>	707 951	358 500	349 451
<i>U.S.A.(New York) (2009)</i>	8 391 881
<i>Canada (Ottawa) (2001) **</i>	774 070	377 380	396 690
<i>Mexique (Mexico) (2010)</i>	8 851 080	4 233 783	4 617 297
<i>Brésil (Rio de Janeiro) (2010)</i>	6 320 446	2 959 817	3 360 629
<i>Pérou (Lima) (2007)</i>	8 472 935	4 138 941	4 333 994
<i>Vénézuéla (Caracas) (2011)</i>	2 104 423	1 019 207	1 085 216
<i>Allemagne (Berlin) (2011)</i>	3 460 725	1 695 438	1 765 287
<i>Italie (Rome) (2010)</i>	2 752 637	1 297 335	1 455 302
<i>Royaume Uni (Londres) (1996) **</i>	7 074 265	3 474 931	3 599 334
<i>France (Paris) (2008)</i>	2 211 297
<i>Espagne (Madrid) (2009)</i>	3 264 497	1 534 985	1 729 512
<i>Portugal (Lisbonne) (2010)</i>	474 697	215 430	259 267
<i>Belgique (Bruxelles) (2009)</i>	155 526	78 208	77 318
<i>Turquie (Ankara) (2011)</i>
<i>Pologne (Varsovie) (2010)</i>	1 716 855	789 106	927 749
<i>Fédération de Russie (Moscou) (2010)</i>	11 514 300
<i>République démocratique de Corée (Pyongyang) (2008)</i>	2 581 076	1 233 765	1 347 311
<i>République de Corée (Séoul) (2011)</i>	10 038 905	4 966 717	5 072 188
<i>Viet-Nam (Hanoi) (1992)</i>	1 073 760
<i>Philippines (Manille) (2007)</i>	1 660 714	817 099	843 615
<i>Indonésie (Jakarta) (2010)</i>	9 607 787	4 870 938	4 736 849
<i>Malaisie (Kuala Lumpur) (2011)</i>	1 644 783
<i>Chine (Pékin) (2010)</i>	19 610 000	10 130 000	9 490 000
<i>Japon (Tokyo) (2010)</i>	8 945 695	4 412 050	4 533 645
<i>Inde (New Delhi) (2001)</i>	302 363 ¹	165 723 ¹	136 640 ¹
<i>Pakistan (Islamabad) (1998)</i>	529 180	290 717	238 463
<i>Iran (Téhéran) (2006)</i>	7 803 883	3 986 419	3 817 464

Source: Annuaire Démographique des Nations Unies 2011

* Algérie: Source: O.N.S in RGPH 2008 (Voir Armature urbaine in Collections Statistiques n° 163).

¹ Chiffres révisés

** Source: Annuaire Démographique des Nations Unies 2002

II - Principaux indicateurs économiques / II - Principal Economic Indicators

1 - Energie - Industrie / 1 - Energy - Industry

Tableau 5: Production mondiale de pétrole brut de 2000 à 2002
Table 5: World Production of Crude Oil: 2000 to 2002

P a y s	Production 2000		Production 2001		Production 2002	
	Quantité (Millier de tonne métrique)	%	Quantité (Millier de tonne métrique)	%	Quantité (Millier de tonne métrique)	%
Total mondial	3 329 977	100	3 357 680¹	100	3 483 928	100
Dont:						
Fédération de Russie	321 692	9,66	345 841	10,30	...	-
Etats-Unis	287 933	8,65	286 150	8,52	...	-
Arabie Séoudite	410 595	12,33	396 497	11,81	...	-
Iran	182 997	5,50	187 900	5,60	...	-
Chine	163 000	4,89	163 959	4,88	...	-
Venezuela	164 146	4,93	159 941	4,76	...	-
Irak	126 452	3,80	116 107	3,46	...	-
Nigeria	108 541	3,26	112 715	3,36	...	-
Libye	65 318	1,96	66 019	1,97	...	-
Koweït	99 308	2,98	112 987	3,37	...	-
Algérie	42 315	1,27	40 609	1,21	...	-

Source: Annuaire des Statistiques Industrielles des Nations Unies 2002

* T. M. = Tonnes Métriques / ¹ Chiffre révisé

Tableau 6: Production mondiale de gaz naturel de 2000 à 2002
Table 6: World Production of Natural Gas: 2000 to 2002

P a y s	Production 2000		Production 2001		Production 2002	
	Quantité (Péta joules**)	%	Quantité (Péta joules**)	%	Quantité (Péta joules**)	%
Total Mondial	94 824¹	100	99 576¹	100	104 215	100
Dont:						
Etats-Unis	20 666	21,79	22 619	22,72	...	-
Arabie Séoudite	1 944	2,05	2 179	2,19	...	-
Fédération de Russie	21 724	22,91	21 807	21,90	...	-
Canada	6 399	6,75	6 578	6,61	...	-
Pays Bas	2 429	2,56	2 609	2,62	...	-
Roumanie	510	0,54	501	0,50	...	-
Royaume Uni	4 487	4,73	4 326	4,34	...	-
Iran	2 349	2,48	2 562	2,57	...	-
Allemagne	715	0,75	722	0,73	...	-
Mexique	1 553	1,64	1 376	1,38	...	-
Chine	1 309	1,38	1 459	1,47	...	-
Indonésie	2 115	2,23	2 199	2,21	...	-
Algérie	3 458	3,65	3 068	3,08	...	-

Source: Annuaire des Statistiques Industrielles des Nations Unies 2002

** Péta joules = 10¹⁵ joules / 01 Joule = 0,102 Kg

¹ Chiffres révisés

Tableau 7: Production mondiale de minerais de fer (fer contenu) de 2000 à 2002

Table 7: World Production of Iron Ores (Fe Content): 2000 to 2002

P a y s	Production 2000		Production 2001		Production 2002	
	Quantité (Millier de tonne métrique)	%	Quantité (Millier de tonne métrique)	%	Quantité (Millier de tonne métrique)	%
Total mondial	649 265¹	100	641 466¹	100	672 948	100
Dont:						
Fédération de Russie	49 410	7,61 ¹	48 103	7,50 ¹	48 982	7,28
Australie	97 158	14,96 ¹	109 152	17,02 ¹	115 027	17,09
Brésil	141 106 ¹	21,73 ¹	139 400 ¹	21,73 ¹	140 000	20,80
Etats-Unis	39 703	6,12 ¹	29 263 ¹	4,56 ¹	32 499	4,83
Chine	109 382	16,85 ¹	107 326	16,73 ¹	116 780	17,35
Canada	35 247	5,43 ¹	27 119	4,23 ¹	28 704	4,27
Inde	51 542 ¹	7,94 ¹	55 183 ¹	8,60 ¹	62 047	9,22
Suède	12 747	1,96 ¹	12 811	2,00 ¹	13 000	1,93
Liberia	...	-	...	-	...	-
France	...	-	...	-	...	-
Venezuela	11 100	1,71 ¹	11 100	1,73 ¹	...	-
Mauritanie	7 500	1,16 ¹	7 500	1,17 ¹	...	-
Chili	5 398	0,83 ¹	5 437	0,85 ¹	...	-
Espagne	...	-	...	-	...	-
Afrique du Sud	20 900	3,22 ¹	22 240	3,47 ¹	...	-
Turquie	2 178	0,34	2 092	0,33	1 819	0,27
Ukraine	32 062	4,94 ¹	31 947 ¹	4,98 ¹	34 302	5,10
Pérou	2 813 ¹	0,43 ¹	3 087 ¹	0,48 ¹	3 105	0,46
Egypte	1 250	0,19 ¹	1 250	0,19 ¹	...	-
Mexique	6 795	1,05 ¹	6 900	1,08 ¹	...	-
Algérie	830	0,13	760	0,12	...	-

Source: Annuaire des Statistiques Industrielles des Nations Unies 2002

¹ Chiffres révisés

Tableau 8: Production mondiale de minerais de zinc (ou contenu) de 2000 à 2002

Table 8: World Production of Zinc Ores (or Zn Content): 2000 to 2002

Unité: Millier de Tonnes Métriques

P A Y S	Minerais de zinc (ou contenu)					
	Production 2000		Production 2001		Production 2002	
	Quantité	%	Quantité	%	Quantité	%
Total mondial	9 535¹	100	9 554¹	100	8 379	100
Dont:						
Canada	935,7	9,81 ¹	1 012,0	10,59 ¹	923,9	11,03
Australie	1 265,0	13,27 ¹	1 000,0	10,47 ¹	1 020,0	12,17
Pérou	910,3	9,55 ¹	1 056,6	11,06 ¹	1 221,8	14,58
Etats-Unis	852,0	8,94 ¹	842,0	8,81 ¹	780,0	9,31
Mexique	392,8	4,12 ¹	428,8 ¹	4,49 ¹	475,0	5,67
Japon	63,6	0,67 ¹	44,5	0,47 ¹	42,9	0,51
Pologne	336,3	3,53 ¹	325,0	3,40 ¹	323,4	3,86
Irlande	465,1	4,88 ¹	567,1	5,94 ¹	250,0	2,98
Suède	176,2	1,85 ¹	156,3	1,64 ¹	142,9	1,71
Chine	1 636,2	17,16 ¹	1 502,3	15,72 ¹	1 457,5	17,39
Rép. Pop. Démo.de Corée*	100,0	1,05 ¹	100,0	1,05 ¹	100,0	1,19
Espagne	201,0 ¹	2,11 ¹	183,9 ¹	1,92 ¹	165,0	1,97
Bolivie	149,1	1,56 ¹	142,0	1,49 ¹	141,7	1,69
Brésil	100,3	1,05 ¹	111,4 ¹	1,17 ¹	136,4	1,63
Inde	230,1	2,41 ¹	285,5 ¹	2,99 ¹	287,8	3,43
Algérie	9,2	0,10	13,5¹	0,14	14,0	0,17

Source: Annuaire des Statistiques Industrielles des Nations Unies 2002

* Ex Corée du Nord / ¹ Chiffres révisés

Tableau 9: Production mondiale de minerais de cuivre (ou contenu) de 2000 à 2002

Table 9: World Production of Copper Ores (or Cu Content): 2000 to 2002

Unité: Millier de Tonnes Métriques

P a y s	Minerais de cuivre (ou contenu)					
	Production 2000		Production 2001		Production 2002	
	Quantité	%	Quantité	%	Quantité	%
Total Mondial	13 118¹	100	13 533¹	100	13 459	100
Dont:						
Etats-Unis	1 450,0	11,05 ¹	1 340,0	9,90 ¹	1 140,0	8,47
Chili	4 646,3	35,42 ¹	4 766,1	35,22 ¹	4 581,0	34,04
Zambie	249,1 ¹	1,90 ¹	312,0 ¹	2,31 ¹	330,0	2,45
Canada	621,9	4,74 ¹	614,3	4,54 ¹	584,2	4,34
Rép. Dém. du Congo*	21,0	0,16	21,0	0,16 ¹	29,0	0,22
Pérou	553,9	4,22 ¹	722,4 ¹	5,34 ¹	843,2	6,26
Pologne	511,8	3,90 ¹	533,4	3,94 ¹	568,7	4,23
Philippines	30,6	0,23	20,3	0,15	18,4	0,14
Australie	788,0	6,01 ¹	876,0	6,47 ¹	876,0	6,51
Chine	564,7	4,30 ¹	552,8	4,08 ¹	554,1	4,12
Afrique Du Sud	137,1	1,05 ¹	141,9	1,05 ¹	129,6	0,96
Papouasie	200,9	1,53 ¹	203,8	1,51 ¹	211,3	1,57
Indonésie	1 012,1 ¹	7,72 ¹	1 048,7 ¹	7,75 ¹	1 171,7	8,71
Portugal	76,2	0,58 ¹	83,0	0,61 ¹	77,2	0,57
Iran	138,0	1,05 ¹	133,0 ¹	0,98 ¹	133,0	0,99

Source: Annuaire des Statistiques Industrielles des Nations Unies 2002 / * Ex Zaïre / ¹ Chiffres révisés

Tableau 10: Production mondiale de phosphate naturel de 1997 à 2002

Table 10: World Production of Natural Phosphate: 1997 to 2002

Unité: Millier de Tonnes Métriques

Pays	1997	1998	1999	2000	2001	2002
Total mondial	153 450¹	142 245¹	134 454¹	130 874¹	125 490¹	135 428
Dont:						
Etats Unis	45 900	44 200	40 600	38 600	31 900	36 100
Maroc	23 084	22 644	22 163	21 463	21 983	23 038
Chine	24 500	25 000	20 000	19 400	21 000	23 000
Tunisie	7 222	7 951	8 006	8 301	8 069 ¹	7 461
Afrique du Sud	2 732	2 739	2 957	2 796 ¹	2 420 ¹	2 803
Togo	2 631	2 250	1 600	1 400	1 060	1 281
Nauru	491	487	604 ¹	504 ¹	266	150
Sénégal	1 706	1 478 ¹	1 814 ¹	1 739 ¹	1 708 ¹	1 500
Brésil	4 270	4 421	4 344 ¹	4 725 ¹	4 805 ¹	4 850
Jordanie	5 895	5 925	6 013	5 505	5 843	7 107
Syrie (Rép. Arabe)	2 471	2 494	2 127	2 163	2 043	2 483
Inde	1 142	1 262	1 192	1 351	1 239 ¹	1 197
Egypte	1 428	1 059	1 165	1 177	972 ¹	1 500
Iraq	1 000	1 000	1 000	650 ¹	300 ¹	300
Rép. Pop. Dém. de Corée	520	450	350	350	350	350
Mexique	714	756	951	1 052	787 ¹	...
Finlande	690	716	724	750	750 ¹	760
Viet-Nam	581	599	681	707	750	750
Algérie	1 068	1 155	1 097	795¹	901	740

Source: Annuaire des Statistiques Industrielles des Nations Unies 2002 / ¹ Chiffres révisés

2 - Production agricole / 2 - Agricultural Production

2.1- Production végétale / 2.1 - Plant Production

Tableau 11: Production agricole mondiale de 1998 à 2003

Table 11: World Agricultural Production: 1998 to 2003

Unité: Millier de Tonnes Métriques

Produits	1998	1999	2000	2001	2002	2003
Céréales	2 083 959¹	2 085 951¹	2 060 832¹	2 108 526¹	2 029 055	2 075 309
Culture d'huile (équivalent d'huile)	102 619¹	109 662¹	110 493¹	112 372¹	114 041	121 954
Viande	157 513¹	159 678¹	161 496¹	162 881¹	168 472	172 834
dont : Bœuf, Veau et Buffle	58 160 ¹	59 262 ¹	59 832 ¹	59 160 ¹	61 193	62 104
Mouton, Agneau et caprin	10 856 ¹	11 012 ¹	11 376 ¹	11 482 ¹	11 820	12 224
Porc	88 497 ¹	89 404 ¹	90 287 ¹	92 238 ¹	95 458	98 507
Cheptel (Millier de Têtes)						
Bovins et Buffles	1 483 262 ¹	1 491 991 ¹	1 501 238 ¹	1 514 936 ¹	1 523 389	1 541 778
Ovins et Caprins	1 736 205 ¹	1 755 933 ¹	1 771 727 ¹	1 768 492 ¹	1 776 730	1 791 970
Forêts (Million de m³)						
Bois rond	3 224,2 ¹	3 292,4 ¹	3 355,3 ¹	3 284,3 ¹	3 303,4	3 342,2
Pêche : Quantités pêchées	117 162,4
Industries manufacturière						
Sucre	125 890 ¹	135 002 ¹	130 004 ¹	130 557 ¹	141 949	148 362
Bière (Millier HL)
Sciages (Millier de m ³)	377 570 ¹	385 702 ¹	387 405 ¹	379 806 ¹	393 829	402 034
Papiers et Cartons	301 624 ¹	315 539 ¹	323 679 ¹	320 179 ¹	324 560	328 065

Source: Annuaire Statistique des Nations Unies 2002-2004 (49^{ème} édition). / ¹ Chiffres révisés / NB: Certains totaux divergent aux arrondis près

Tableau 12: Production mondiale de céréales de 1998 à 2003

Table 12: World Production of Cereals: 1998 to 2003

Unité: Millier de Tonnes Métriques

P a y s	1998	1999	2000	2001	2002	2003
Total mondial	2 083 959¹	2 085 951¹	2 060 832¹	2 108 526¹	2 029 055	2 075 309
Dont:						
U.S.A.	349 455	335 553 ¹	342 809 ¹	325 480 ¹	298 788	348 644
Fédération de Russie	46 937 ¹	53 845	64 326 ¹	83 398 ¹	84 859	65 464
Inde	226 877 ¹	236 206 ¹	234 931 ¹	243 072 ¹	206 497	232 048
France	68 664	64 342	65 698 ¹	60 228 ¹	69 662	54 925
Canada	50 993 ¹	54 078 ¹	51 021 ¹	43 329 ¹	36 304	50 168
Indonésie	59 406	60 070	61 575	59 808 ¹	61 144	62 989
Brésil	40 743	47 431	45 897	57 117 ¹	50 879	66 388
Turquie	33 187 ¹	28 886 ¹	32 249 ¹	25 571	30 822	30 798
Allemagne	44 575	44 461	45 271 ¹	49 686 ¹	43 391	39 543
Bengladesh	31 577 ¹	36 403 ¹	39 539 ¹	38 014 ¹	39 528	39 683
Mexique	29 123	27 419	27 991 ¹	31 057 ¹	28 772	30 566
Thaïlande	28 265 ¹	28 661 ¹	30 519 ¹	31 212 ¹	30 499	31 732
Roumanie	15 453 ¹	17 038 ¹	10 478	18 871 ¹	14 351	12 961
Royaume Uni	22 768 ¹	22 125 ¹	23 989 ¹	18 959 ¹	22 966	21 511
Pologne	27 159	25 750	22 341	26 960 ¹	26 877	23 391
Italie	20 731 ¹	21 068	20 661 ¹	20 034 ¹	21 499	18 114
Espagne	22 557	17 988 ¹	24 556 ¹	18 050 ¹	21 681	21 411
Pakistan	27 985	27 755	30 461 ¹	27 048 ¹	27 173	27 753
Japon	11 934	12 283	12 796	12 255 ¹	12 184	10 823
Argentine	37 808	35 036	38 751 ¹	35 923 ¹	32 068	34 151
Afrique dont :	115 745¹	114 030¹	112 290¹	116 219¹	116 098	127 503
Nigeria	22 040	22 405	21 370 ¹	20 114 ¹	22 090	24 457
Afrique du Sud	10 191	10 035	14 498 ¹	10 679 ¹	12 850	11 740
Egypte	17 964	19 401	20 106	19 310 ¹	19 164	19 231
Algérie	3 026	2 021	935	2 659¹	1 953	4 227

Source: Annuaire Statistique des Nations Unies 2002-2004 (49^{ème} édition) / ¹ Chiffres révisés

Tableau 13: Principaux pays producteurs de sciages de 1998 à 2003

Table 13: Principal Countries Producers of Sawnwood: 1998 to 2003

Unité: Millier de Mètres Cubes

<i>P a y s</i>	1998	1999	2000	2001	2002	2003
Production Mondiale	377 570²	385 702²	387 405²	379 806²	393 829	402 034
<i>Dont:</i>						
<i>U.S.A.</i>	88 991	92 615	91 076	86 015 ²	88 643	89 043
<i>Japon</i>	18 625	17 952	17 094	15 485	14 402	13 929
<i>Chine</i>	18 716 ¹	16 700 ¹	7 345 ¹	8 549	9 431	12 211 ¹
<i>Allemagne</i>	14 972	16 096	16 340	16 131 ²	17 119	17 596
<i>Suède</i>	15 124	14 858	16 176	15 988 ²	16 172	16 800
<i>France</i>	10 220	10 236	10 536	10 518 ²	9 815	9 605
<i>Indonésie</i>	7 125	6 625	6 500	6 750 ²	6 230	6 250
<i>Malaisie</i>	5 091	5 237	5 590	4 696 ²	4 643	4 769
<i>Inde</i>	8 400	8 400	7 900	7 900	10 990	11 880
<i>Brésil</i>	18 591	17 280	23 100	20 850 ²	21 200	21 200 ¹
<i>Canada</i>	47 185	50 412	50 465	53 708 ²	58 481	57 546

Source: Annuaire Statistique des Nations Unies 2002-2004 (49^{ème} édition)

¹ Estimation F.A.O

² Chiffres révisés

Tableau 14: Principaux pays producteurs de papiers et cartons de 1998 à 2003

Table 14: Principal Countries Producers of Papers and Paperboards: 1998 to 2003

Unité: Millier de Tonnes Métriques

<i>P a y s</i>	1998	1999	2000	2001	2002	2003
Production Mondiale	301 624¹	315 539¹	323 679¹	320 179¹	324 560	328 065
<i>Dont:</i>						
<i>U.S.A.</i>	86 451	88 670 ¹	86 252 ¹	81 249 ¹	81 879	80 800
<i>Chine</i>	32 203 ¹	34 137	35 439	37 929	37 929 ²	37 929 ²
<i>Canada</i>	18 875	20 280	20 921	19 834 ¹	20 226	20 100
<i>Allemagne</i>	16 311	16 742	18 182	17 879	18 526	19 310
<i>Japon</i>	29 886	30 631	31 828	30 717	30 686	30 457
<i>Finlande</i>	12 703	12 947	13 509	12 502 ¹	12 789	13 058
<i>Suède</i>	9 879	10 071	10 786	10 534 ¹	10 724	11 062
<i>France</i>	9 161	9 603	10 006	9 625 ¹	9 809	9 939
<i>Italie</i>	8 254	8 568	9 129	8 926 ¹	9 317	9 373
<i>République de Corée</i>	7 750	8 875	9 308	9 332	9 812	10 148
<i>Royaume Uni</i>	6 477	6 576	6 868	6 467	6 481	6 489
<i>Espagne</i>	3 545	4 435	4 765	5 131	5 365	5 437

Source: Annuaire Statistique des Nations Unies 2002-2004 (49^{ème} édition)

¹ Chiffres révisés

² Estimation F.A.O

Tableau 15: Principaux pays producteurs de sucre de 1998 à 2003

Table 15: Principal Countries Producers of Sugar: 1998 to 2003

P a y s	Unité: Millier de Tonnes Métriques					
	1998	1999	2000	2001	2002	2003
Total mondial	125 890¹	135 002¹	130 004¹	130 557¹	141 949	148 362
Dont:						
Italie	1 735	1 853 ¹	1 687 ¹	1 395 ¹	1 532	978
France	4 637	4 915 ¹	4 590 ¹	3 962 ¹	5 139	4 282
Espagne	1 327	1 260 ¹	1 243 ¹	1 083 ¹	1 312	994
Fédération de Russie	1 370	1 651	1 705	1 757	1 757	1 892
Inde	14 281	17 406	20 247	19 906	19 525	21 702
U.S.A.	7 159	8 243	8 080	7 774	6 805	7 964
Indonésie	1 493	1 490	1 685	1 850	2 150	1 780
Chine	8 904	8 527	7 616	7 161 ¹	9 805	11 433
Egypte	1 152	1 269	1 450	1 585	1 490	1 425
Cuba	3 291	3 875	4 057	3 748 ¹	3 522	2 278
Allemagne	4 388 ¹	4 784 ¹	4 765 ¹	4 066 ¹	4 395	4 158
Mexique	5 287	5 030	4 816	5 614	5 073	5 442
Brésil	19 168	20 646	16 464	20 336	23 567	25 956
Colombie	2 126	2 241	2 391	2 260	2 523	2 646
Afrique du Sud	2 985	2 547	2 691	2 311	2 767	2 418
Pakistan	3 503	3 709	2 053	2 720	3 334	4 063
Philippines	1 549	1 913	1 826	1 895	1 988	2 245
Thaïlande	4 143	5 456	6 157	5 370	6 438	7 737
Turquie	2 784	2 491	2 273	2 360	2 128	2 136
Pays Bas	897	1 217	1 153	1 036 ¹	1 112	1 174
Pologne	2 242	1 968	2 104	1 626	2 038	1 912
Royaume Uni	1 565 ¹	1 683 ¹	1 440 ¹	1 222 ¹	1 430	1 400
Australie	5 085	5 514	4 417	4 768	5 614	5 315
Ukraine	2 041	1 640	1 686	1 802	1 545	1 690

Source: Annuaire Statistique des Nations Unies 2002-2004 (49^{ème} édition)

¹ Chiffres révisés

Tableau 16: Principaux pays producteurs de bière de 1998 à 2002

Table 16: Principal Countries Producers of Beer: 1998 to 2002

P a y s	Unité: Millier d'Hectolitres									
	1998		1999		2000		2001		2002	
	Quantité	%	Quantité	%	Quantité	%	Quantité	%	Quantité	%
Total mondial	...	-	...	-	...	-	...	-	...	-
Dont:										
U.S.A.	...	-	...	-	...	-	...	-	...	-
Royaume Uni	60 915	-	62 510	-	58 913	-	...	-	...	-
Italie	11 073	-	11 123	-	11 173	-	11 375	-	11 208	-
Fédér. Russie	33 631 ¹	-	44 484 ¹	-	51 563 ¹	-	63 780	-	70 266	-
Japon	61 759	-	58 901	-	54 638	-	48 131	-	43 000	-
Mexique	54 569	-	57 905	-	59 851	-	61 632	-	63 530	-
Rep.Tchèque	18 290	-	17 945	-	17 796	-	17 734	-	17 987	-
Allemagne	106 993	-	107 479	-	106 877	-	106 372	-	...	-
France	16 551	-	16 623	-	15 993	-	15 716	-	...	-
Australie	17 570	-	17 378	-	17 679	-	17 449	-	17 445	-
Espagne	22 428	-	26 007	-	26 388	-	26 802	-	28 631	-
Pays Bas	23 040	-	23 799	-	24 956	-	24 605	-	24 774	-
Brésil	66 453	-	62 491	-	66 954	-	67 905	-	64 576	-
Chine	162 693	-	...	-	...	-	...	-	...	-
Algérie	382	-	383	-	453	-	435	-	283	-

Source: Annuaire Statistique des Nations Unies 2002-2004 (49^{ème} édition)

¹ Chiffres révisés

2.2 - Production animale / 2.2 - Animal Production

Tableau 17: Principaux pays producteurs de bovins et buffles de 1998 à 2003
Table 17: Principal Countries Producers of Cattle and Buffaloes: 1998 to 2003

P a y s	Unité: Millier de Têtes					
	1998	1999	2000	2001	2002	2003
Total mondial	1 483 262²	1 491 991²	1 501 238²	1 514 936²	1 523 389	1 541 778
Dont:						
Inde	303 030	306 967	312 572	313 774	317 000	323 000
Fédération de Russie	31 537 ²	28 497 ²	28 049 ²	27 311 ²	27 121	26 540
U.S.A.	99 744	99 115	98 198	97 277	96 704	96 100
Brésil	164 171 ²	165 689	170 979 ²	177 508 ²	186 462	190 714
Argentine	48 049	49 057	48 674	48 851 ²	48 100	50 869
Mexique	31 060	30 193	30 524 ²	30 621 ²	30 700 ¹	30 800 ¹
Bengladesh	24 220	24 480 ¹	24 730 ¹	24 950 ¹	25 150 ¹	25 350 ¹
Australie	26 852	26 578	27 588	27 721 ²	27 870	27 215
Ethiopie	35 372	35 095 ²	33 075 ²	35 383 ²	35 500 ¹	35 500 ¹
Colombie	25 764	24 363	24 364 ²	24 510 ²	24 765	25 000 ¹
France	20 023	20 265	20 310 ²	20 462 ²	20 061	19 517
Soudan	34 584	35 825	37 093	38 325	38 325 ¹	38 325 ¹
Turquie	11 379	11 207	11 219 ²	10 907 ²	10 686	10 564
Pakistan	42 614 ²	43 624 ²	44 673 ²	45 759 ²	46 857	48 100
Allemagne	15 227	14 942	14 658	14 568	14 227	13 732
Chine	121 925 ²	124 521 ²	127 150 ²	128 826 ²	123 801	126 203
Canada	13 360 ²	13 211 ²	13 201 ²	13 608 ²	13 762	13 454
Afrique du Sud	13 700 ²	13 800 ²	13 600 ²	13 500 ²	13 500	13 600 ¹
Nigeria	15 088 ²	15 103 ²	15 118 ²	15 133 ²	15 149	15 164
Royaume Uni	11 519	11 423	11 133	10 600	10 343	10 459
Algérie	1 317	1 580²	1 595²	1 613²	1 572	1 540

Source: Annuaire Statistique des Nations Unies 2002-2004 (49^{ème} édition) / ¹ Estimation F.A.O. / ² Chiffres révisés

Tableau 18: Principaux pays producteurs d'ovins et caprins de 1998 à 2003
Table 18: Principal Countries Producers of Sheep and Goats: 1998 to 2003

P a y s	Unité: Millier de Têtes					
	1998	1999	2000	2001	2002	2003
Total Mondial	1 736 205²	1 755 933²	1 771 727²	1 768 492²	1 776 730	1 791 970
Dont:						
Fédération de Russie	18 774	15 557 ²	14 751 ²	15 773 ²	15 327	16 051
Australie	117 711	115 676 ¹	118 812 ¹	111 195 ¹	106 600	98 620
Chine	256 072 ²	269 308 ²	279 496	290 522	297 370	316 714
Nouvelle Zélande	44 628 ²	44 376 ²	42 443 ²	40 173 ²	39 701	39 405
Turquie	38 614	37 492	38 030 ²	35 693 ²	33 994	34 000 ¹
Iran	79 002	79 657	79 657 ²	79 657 ²	79 657	79 900 ¹
Argentine	16 900 ¹	17 106	17 052	16 887 ¹	16 400	16 650
Royaume Uni	44 471	44 656	42 261	36 716 ²	35 834	35 729
Pakistan	67 983	69 700	71 500	73 300	75 298	77 400
Ethiopie	23 888 ²	21 779 ²	19 549 ²	21 059 ²	21 060 ¹	21 073 ¹
Brésil	22 432 ²	23 023	24 132	24 176 ²	23 716	23 269
Soudan	78 861	82 148	84 643	86 994 ²	87 043 ¹	87 000 ¹
Roumanie	9 548 ²	8 994	8 679	8 195 ²	7 776	8 125
Pérou	15 585	16 365	16 709	16 251 ²	15 984	16 050 ¹
Maroc	19 743	21 280 ²	22 231 ²	22 305 ²	21 426	21 951
Afrique du Sud	35 903 ²	35 137	35 257	35 350 ¹	35 939 ¹	35 950 ¹
Syrie	16 526	15 044	14 555	13 341	14 429	14 500 ¹
Espagne	27 864	26 969	26 592	27 276 ²	27 415	26 860
Mongolie	24 431	26 756 ²	26 225 ²	24 146 ²	21 528	20 655
Inde	178 462	180 130	180 900	181 700 ¹	182 800 ¹	183 500 ¹
Afghanistan	22 851	20 000 ¹	17 500 ¹	16 000
Uruguay	16 510	14 506 ²	13 213 ²	12 098 ²	11 001	9 796
Nigeria	45 500 ²	46 500 ²	47 500 ²	48 000 ²	49 000	49 500
Algérie	21 206	21 050²	20 643²	20 428²	20 500¹	20 500¹

Source: Annuaire Statistique des Nations Unies 2002 - 2004 (49^{ème} édition) / ¹ Estimation F.A.O. / ² Chiffres révisés

III - Transports / III - Transport

Tableau 19: Véhicules automobiles en circulation de tourisme et utilitaires dans le monde de 1999 à 2003
Table 19: Motor Vehicle Traffic of Passenger Cars and Commercial Vehicles in the World: 1999 to 2003

Unité: Millier de Véhicules

Pays	1999	2000	2001	2002	2003
Véhicules automobiles de tourisme en circulation					
Total mondial
Dont:					
U.S.A.	207 788,4	212 706,4	221 821,1	220 932,0	...
Japon	51 165,0	52 738,0	53 541,2	54 540,5	55 212,2
Fédération de Russie	19 624,4 ²	20 246,9 ²	21 152,1 ²	22 342,3	23 271,4
Allemagne	42 323,7	42 839,9	43 772,2	44 383,3	44 657,3
France	27 480,0	28 060,0	28 700,0	29 160,0	29 560,0
Italie	31 953,2	32 583,8	33 129,3 ¹
Canada	16 538,0	16 861,0 ²	17 054,8	17 543,6	17 756,0
Espagne	16 847,4	17 449,2	18 150,8	18 732,6	...
Pays Bas	6 120,0
Mexique	10 281,0 ²	10 965,0 ²	12 270,0 ²	13 370,0	...
Brésil	11 630,7	14 820,0	15 210,0
Belgique	4 580,0	4 675,1	4 736,6	4 784,1	...
Suisse	3 467,3	3 545,2	3 629,7	3 701,1	...
Autriche	4 009,6	4 097,1	4 182,0	3 987,1	4 054,3
République Tchèque	3 439,7	3 438,9	3 529,8	3 647,1	3 706,0
Danemark	1 843,8 ²	1 854,1	1 872,6	1 888,3	1 894,6
Norvège	1 813,6	1 851,9	1 872,9	1 899,7	1 933,6
Grèce	2 928,9	3 195,1	3 423,7	3 646,1	3 839,5
Turquie	4 072,3	4 422,2	4 534,8	4 600,1	4 700,3
Suède	3 890,2	3 999,0 ²	4 019,0 ²	4 043,0	4 075,4
Australie	9 686,2	...	9 835,9	10 101,4	...
Malaisie	300,4	350,4	400,4	423,3	431,5
Pologne	9 282,8	9 991,3	10 503,1	11 028,9	11 243,8
Afrique du Sud	3 966,3
Royaume Uni	24 628,0 ²	25 067,0	25 822,0	26 460,0	...
Algérie	1 676,8	1 692,1²	1 708,4	1 739,3	1 775,3
Véhicules automobiles Utilitaires en circulation					
Total mondial
Dont:					
U.S.A.	8 520,2	8 768,8	8 607,2	8 687,9	...
Japon	18 869,0	18 463,6	18 103,6	17 716,3	17 314,6
Fédération de Russie	4 082,7 ²	4 122,0 ²	4 217,7 ²	4 331,1 ²	4 363,3
Allemagne	3 166,4	...	3 378,7	3 455,3	3 457,2
France	5 790,0	5 933,0	6 083,0	6 178,0	6 424,0
Italie	3 409,5	3 377,6	3 749,2 ¹
Canada	649,1	668,0	654,5	644,3	660,4
Espagne	3 788,7	3 977,9	4 161,1	4 315,8	...
Pays Bas	806,0
Mexique	4 569,0	5 214,0 ²	5 772,0 ²	6 289,0	...
Brésil	2 630,1	3 300,0	4 256,7
Belgique	539,0	563,2	587,3	602,1	...
Suisse	313,6	318,8	326,6	332,5	...
Autriche	767,8	779,7	787,9	765,6	765,7
République Tchèque	329,9	339,3	364,1	397,6	414,0
Danemark	387,2 ²	398,8	406,2	415,7	426,9
Norvège	440,0	451,0	462,2 ²	464,8	470,3
Grèce	1 050,8	1 084,5	1 112,9	1 136,4	1 158,2
Turquie	1 443,2	1 583,7	1 629,9	1 679,1	1 794,1
Suède	369,2	388,6	409,9	422,9	435,3
Australie	2 214,9	...	2 236,4	2 349,5	...
Malaisie	28,6	36,8	40,1	42,8	48,0
Pologne	1 762,9	1 962,7	2 062,9	2 247,3	2 328,0
Afrique du Sud	2 248,1
Royaume Uni	3 333,0	3 388,0	3 497,0	3 552,0	...
Algérie	986,7	995,7²	1 002,3	1 009,8	1 021,6

Tableau 20: Transport maritime: flotte marchande de 1998 à 2003

Table 20: Sea Transport - Merchant Shipping: 1998 to 2003

Unité: Millier de Tonneaux de Jauge Brute

<i>P a y s</i>	1998	1999	2000	2001	2002	2003
Total mondial	531 893	543 610	558 054	574 551	585 583	605 218
<i>Dont:</i>						
<i>Libéria</i>	60 492	54 107	51 451	51 784	50 400	52 435
<i>Japon</i>	17 780	17 063	15 257	14 565	13 918	13 562
<i>Grèce</i>	25 225	24 833	26 402	28 678	28 783	32 203
<i>Royaume Uni</i>	4 085	4 331	5 532	6 029	8 045	10 844
<i>Bahamas</i>	27 716	29 483	31 445	33 386	35 798	34 752
<i>Norvège</i>	23 136	23 446	22 604	22 591	22 195	20 509
<i>Panama</i>	98 222	105 248	114 382	122 352	124 729	125 722
<i>U.S.A.</i>	11 852	12 026	11 111	10 907	10 371	10 409
<i>France</i>	4 738	4 766	4 681	4 495	4 574	4 745
<i>Italie</i>	6 819	8 048	9 049	9 655	9 596	10 246
<i>Allemagne</i>	8 084	6 514	6 552	6 300	6 546	6 112
<i>Espagne</i>	1 838	1 903	2 030	2 148	2 371	2 651
<i>Singapour</i>	20 370	21 780	21 491	21 023	21 148	23 241
<i>Chine</i>	16 503	16 315	16 499	16 646	17 316	18 428
<i>Inde</i>	6 777	6 915	6 662	6 688	6 142	6 961
<i>Australie</i>	2 188	2 084	1 912	1 888	1 861	1 906
<i>Malte</i>	24 075	28 205	28 170	27 053	26 331	25 134
<i>Suède</i>	2 552	2 947	2 887	2 958	3 178	3 579
<i>Turquie</i>	6 251	6 325	5 833	5 897	5 659	4 951
<i>Brésil</i>	4 171	3 933	3 809	3 687	3 449	3 258
<i>Fédération de Russie</i>	11 090	10 649	10 486	10 248	10 380	10 431
Algérie	1 005	1 005	961	964	936	872

Source: Annuaire Statistique des Nations Unies 2002-2004 (49^{ème} édition)