



**PRESIDENCIA DE LA REPÚBLICA
SECRETARÍA TÉCNICA DE PLANIFICACIÓN**

**DIRECCIÓN GENERAL DE ESTADÍSTICA,
ENCUESTAS Y CENSOS**

ANUARIO ESTADÍSTICO DEL PARAGUAY

2000

LUIS ANGEL GONZÁLEZ MACCHI

Presidente de la República

LUIS ALBERTO MEYER JOU

Secretario Ejecutivo

CARLOS LUIS FILIPPI SANABRIA

Director General

NIMIA B. TORRES

Jefa Dpto. de Estadística

Paraguay, 2001

APOYO TÉCNICO Y DIAGRAMACIÓN:

Alcides Nunes

DISEÑO DE TAPA

Julio Adrián Jara

IMPRESA:

Francisco Mendoza

Marcos Laguardia

Beatríz Sosa de Centurión

FOTOGRAFÍAS:

Banco de Imágenes de Multimedia S.A.

©Todos los derechos reservados. Prohibida su reproducción total o parcial, incluidos otros métodos gráficos, computarizados o fotocopiados, sin la autorización escrita del Editor.

DIRECCIÓN GENERAL DE ESTADÍSTICA, ENCUESTAS Y CENSOS

Naciones Unidas y Saavedra - Zona Norte - Fernando de la Mora

tel.: 511 016 - 205 424 - Fax: 508 493

e-mail: info@dgeec.gov.py

ENE. 2002

PRESENTACIÓN

*La Dirección General de Estadística, Encuestas y Censos presenta el **Anuario Estadístico del Paraguay 2000**.*

Esta publicación tiene por finalidad dar carácter oficial a la información estadística, producida por esta dirección y por otras instituciones públicas.

Por la diversidad temática y por la riqueza de la información, constituye un instrumento útil para los planificadores, investigadores y todos los interesados.

Agradecemos, la valiosa colaboración de las entidades del sector público que proporcionan la información confiable, haciendo posible esta publicación.

La Dirección

COMENTARIO GENERAL	17
---------------------------------	----

MAPAS

División Política	
Hidrografía	
Densidad de Población 2000	25

Capítulo I

TERRITORIO, HIDROGRAFÍA Y CLIMATOLOGÍA

1.1. TERRITORIO

Mapa del Paraguay: Superficie (Km ²) por departamento	29
---	----

1.2. HIDROGRAFÍA

1.2.1. Niveles característicos de agua por mes, según puerto. Año 2000	30
1.2.2. Altura máxima y mínima del río Paraguay, según año. Puerto de Asunción. Periodo 1985-2000.	31

1.3. CLIMATOLOGÍA

1.3.1. Red Nacional de Estaciones de Observación Meteorológica: Coordenadas geográficas, elevación sobre el nivel del mar y tipo de estación, según estación meteorológica	32
1.3.2. Temperatura máxima, mínima y media del aire por mes, según estación meteorológica. Año 2000	33
1.3.3. Humedad relativa media por mes, según estación meteorológica. Año 2000	35
1.3.4. Cantidad total de nubes e insolación, según mes. Estación Asunción - Aero Central. Año 2000	35
1.3.5. Precipitación total por mes, según estación meteorológica. Año 2000	36
1.3.6. Cantidad de días de lluvia por mes, según estación meteorológica. Año 2000	36
1.3.7. Precipitación diaria por mes, según día. Estación Asunción - Aero Central. Año 2000	37
1.3.8. Frecuencia del viento en % y velocidad media del viento en Km/h por dirección y velocidad media mensual, según mes. Estación Asunción - Aero Central. Año 2000	38
1.3.9. Frecuencia del viento en % y velocidad media anual del viento en Km/h por dirección, según estación meteorológica. Año 2000.	38
1.3.10. Viento máximo mensual en Km/h registrados en horas normales de observación. Estación Asunción - Aero Central. Periodo 1995-2000	39

Capítulo II
POBLACIÓN Y VIVIENDA

2.1. POBLACIÓN TOTAL

- 2.1.1. Población total del país por año y sexo, según departamento. Años 1992 y 2000 43
- 2.1.2. Población total del país por año y área, según departamento. Años 1992 y 2000 44

2.2. ESTADÍSTICAS VITALES

- 2.2.1. Nacidos vivos inscritos en el año de referencia por año de ocurrencia, según departamento de residencia de la madre. Año 2000 44
- 2.2.2. Nacidos vivos por lugar de ocurrencia y sexo, según mes de inscripción. Año 2000 45
- 2.2.3. Nacidos vivos por lugar de ocurrencia y sexo, según departamento de residencia de la madre. Año 2000 46
- 2.2.4. Nacidos vivos por mes de ocurrencia, según departamento y distrito de residencia de la madre. Año 2000 47
- 2.2.5. Matrimonios celebrados por nacionalidad de los contrayentes, según mes de ocurrencia. Año 2000 53
- 2.2.6. Matrimonios celebrados por mes de ocurrencia, según departamento. Año 2000 53
- 2.2.7. Matrimonios celebrados por estado civil anterior de los contrayentes, según departamento. Año 2000 54
- 2.2.8. Matrimonios celebrados por grupos de edad de las mujeres, según grupos de edad de los hombres. Año 2000 55
- 2.2.9. Número de personas que contrajeron matrimonio por alfabetismo y sexo, según departamento. Año 2000 56
- 2.2.10. Defunciones por tiempo de vida de las personas, según departamento de inscripción. Año 2000 57
- 2.2.11. Defunciones por sexo, según departamento de inscripción. Año 2000 57
- 2.2.12. Defunciones por sexo, según grupos de edad. Año 2000 58

2.3. MIGRACIONES

- 2.3.1. Inmigrantes en admisión permanente por año y sexo, según país de origen. Periodo 1998-2000 59

2.4. TURISMO

- 2.4.1. Turismo receptivo y turismo interno por grupos de edad, según sexo. Año 2000 60
- 2.4.2. Turismo receptivo por mes, según país de residencia. Año 2000 60
- 2.4.3. Turismo receptivo y turismo interno por año, según ocupación. Periodo 1997-2000 60

2.4.4.	Estimación de la llegada de turistas y variación por año, según vía de ingreso y lugar de entrada. Periodo 1999-2000	61
--------	--	----

2.5. VIVIENDA

2.5.1.	Viviendas particulares ocupadas, hogares y población por tipo de vivienda, según área. Setiembre a Diciembre de 2000	62
2.5.2.	Viviendas particulares ocupadas por tipo de vivienda, según régimen de tenencia de la vivienda. Setiembre a Diciembre de 2000	62
2.5.3.	Hogares por tipo de vivienda, según servicios y equipamientos del hogar. Setiembre a Diciembre de 2000	63

Capítulo III EDUCACIÓN

3.1. EDUCACIÓN INICIAL

3.1.1.	Educación Inicial: Instituciones por zona y sector, según departamento. Año 1999	67
3.1.2.	Educación Inicial: Cargos directivos, docentes y de asignaturas especiales, según departamento y sector. Año 1999	67
3.1.3.	Educación Inicial: Matrícula por sector y zona, según departamento y sexo. Año 1999	69

3.2. EDUCACIÓN ESCOLAR BÁSICA

3.2.1.	Educación Escolar Básica: Instituciones escolares por ciclo y zona, según departamento y sector. Año 1999	71
3.2.2.	Educación Escolar Básica. Primer y Segundo Ciclo: Cargos directivos, docentes y de asignaturas especiales, según departamento, zona y sector. Año 1999	72
3.2.3.	Educación Escolar Básica. Tercer Ciclo: Cantidad de personas por tipo de cargo que ocupa, según departamento, zona y sector. Año 1999	76
3.2.4.	Educación Escolar Básica: Alumnos matriculados por sector y zona según departamento y sexo. Año 1999	80
3.2.5.	Educación Escolar Básica: Alumnos matriculados por grado, según departamento y sector. Año 1999	82
3.2.6.	Educación Escolar Básica: Alumnos matriculados por grado, según departamento y sexo. Año 1999	83
3.2.7.	Educación Escolar Básica: Alumnos matriculados por grado, según departamento y zona. Año 1999	85
3.2.8.	Educación Escolar Básica: Alumnos matriculados por edad, según departamento y sexo. Año 1999	87
3.2.9.	Educación Escolar Básica: Alumnos matriculados por edad, según departamento y zona. Año 1999	89
3.2.10.	Educación Escolar Básica: Alumnos repitentes por grado, según departamento y zona. Año 1999	91

3.2.11.	Educación Escolar Básica: Alumnos por grado presentados y aprobados en los exámenes finales, según departamento. Año 1999	92
3.2.12.	Educación Escolar Básica: Retención escolar de grado en grado, por sector y por zona, según año. Periodo 1993-1999	93
3.2.13.	Educación Escolar Básica Indígena: Matriculados por ciclo y sexo, según departamento, zona y sector. Año 1999	95

3.3. EDUCACIÓN MEDIA

3.3.1.	Instituciones que imparten Educación Media por zona y sector, según departamento. Año 1999	98
3.3.2.	Educación Media: Alumnos matriculados por sector y zona, según departamento y sexo. Año 1999	98
3.3.3.	Educación Media: Alumnos matriculados por rama y curso, según departamento y sexo. Año 1999.....	100
3.3.4.	Educación Media: Alumnos matriculados por rama y curso, según departamento y zona. Año 1999.....	101
3.3.5.	Educación Media: Alumnos matriculados por rama y curso, según departamento y sector. Año 1999.....	103
3.3.6.	Educación Media: Alumnos matriculados por edad, según departamento y zona. Año 1999.	105
3.3.7.	Educación Media: Alumnos matriculados por edad, según departamento y sexo. Año 1999	107
3.3.8.	Instituciones que imparten Educación Técnica por zona y sector, según departamento. Año 1999	109
3.3.9.	Educación Técnica: Alumnos matriculados por rama y sexo, según departamento y sector. Año 1999	109
3.3.10.	Educación Técnica. Básico Técnico: Alumnos matriculados por curso y sexo, según especialidad. Año 1999	111
3.3.11.	Educación Técnica. Bachillerato Técnico: Alumnos matriculados por curso y sexo, según especialidad. Año 1999	111
3.3.12.	Formación Profesional: Matrícula por sector y sexo, según departamento y especialidad. Año 1999	112

3.4. EDUCACIÓN SUPERIOR NO UNIVERSITARIA

3.4.1.	Formación Docente: Alumnos matriculados para Educación Inicial por curso y sexo, según departamento. Año 1999	114
3.4.2.	Formación Docente: Alumnos matriculados para Educación Escolar Básica por curso y sexo, según departamento. Año 1999	114
3.4.3.	Formación Docente: Alumnos matriculados para Educación Escolar Básica (3 ^{er} Ciclo) por especialidad, según departamento. Año 1999	115
3.4.4.	Formación Docente: Alumnos matriculados para Educación Media por curso y sexo, según especialidad. Año 1999	115
3.4.5.	Formación Docente: Alumnos matriculados para Educación Media por curso y sexo, según departamento. Año 1999	116
3.4.6.	Educación Técnica Superior: Matrícula por sector y sexo, según departamento y especialidad. Año 1999	116

3.5. EDUCACIÓN PERMANENTE

3.5.1.	Educación Especial: Participantes en instituciones no especiales por discapacidad, según departamento y sector. Año 1999.	117
3.5.2.	Educación Especial: Participantes en instituciones especiales por discapacidad y programa, según departamento y sector. Año 1999.	119
3.5.3.	Educación de Jóvenes y Adultos: Matrícula por programa, según departamento y sexo. Año 1999.	121
3.5.4.	Educación de Jóvenes y Adultos: Cantidad de personas por tipo de cargo que ocupa, según departamento y zona. Año 1999.	122
3.5.5.	Enseñanza Profesional: Matrícula por especialidad, según departamento y sexo. Año 1999.	124
3.5.6.	Régimen Especial de Enseñanza Media: Matrícula por curso y sexo, según departamento y grupos de edad. Año 1999.	126
3.5.7.	Régimen Especial de Enseñanza Media: Aprobados por zona y sexo, según departamento y tipo de examen. Año 1999.	128
3.5.8.	Régimen Especial de Enseñanza Media: Cantidad de personas por tipo de cargo que ocupa, según departamento. Año 1999.	129

3.6. EDUCACIÓN UNIVERSITARIA

3.6.1.	Universidad Nacional de Asunción: Total de matriculados, según unidades académicas y carreras. Año 2000.	130
3.6.2.	Universidad Nacional de Asunción: Total de egresados por año, según unidades académicas y ubicación geográfica. Periodo 1996-1999.	132
3.6.3.	Universidad Nacional de Asunción: Total de postulantes e ingresantes, según unidades académicas y carreras. Año 2000.	134
3.6.4.	Universidad Nacional de Asunción: Carreras, duración y título que otorgan, según unidades académicas y ubicación geográfica. Año 2000.	137
3.6.5.	Universidad Nacional de Asunción: Funcionarios docentes y administrativos por sexo, según institución. Año 2000.	140
3.6.6.	Universidad Nacional de Asunción: Cargos docentes y administrativos, según institución. Año 2000.	140
3.6.7.	Universidad Católica: Alumnos matriculados por sexo, según facultad y rama. Año 2000.	141
3.6.8.	Universidad Católica: Alumnos egresados por sexo, según facultad y rama. Año 1999.	144
3.6.9.	Universidad Católica: Docentes por sexo, según facultad y rama. Año 2000.	147

Capítulo IV

SALUD Y BIENESTAR SOCIAL

4.1. SERVICIOS HOSPITALARIOS

4.1.1.	Servicios Hospitalarios por tipo, según Instituciones de Salud. Año 2000.	153
4.1.2.	Principales causas de enfermedades registradas en los servicios del Ministerio de Salud Pública y Bienestar Social por grupos de edad, según enfermedades. Año 2000.	154

● Índice

4.1.3.	Defunciones por grupos de edad, según causas de muerte. Año 1999	157
4.1.4.	Vacunaciones registradas en los Centros y Puestos de Salud por tipo, según grupos de edad y dosis. Año 2000	158
4.1.5.	Enfermedades transmisibles de notificación obligatoria por año. Periodo 1998-2000	159
4.1.6.	Distribución del número de establecimientos, según regiones sanitarias. Periodo 1998-1999	159
4.1.7.	Hospital de Clínicas: Servicios hospitalarios por actividades, según servicios. Año 2000	160
4.1.8.	Hospital de Clínicas: Consultas externas por mes, según especialidad. Año 2000	161
4.1.9.	Hospital de Clínicas: Intervenciones quirúrgicas por servicios, según mes. Año 2000	161
4.1.10.	Hospital de Policía: Consultas médicas y odontológicas por mes, según especialidad. Año 2000	163
4.1.11.	Hospital de Policía: Servicios realizados por mes, según tipo de servicio y vacunaciones. Año 2000	164
4.1.12.	Hospital Militar: Servicios hospitalarios por actividades, según servicios. Año 2000	165

4.2. SERVICIO NACIONAL DE ERRADICACIÓN DEL PALUDISMO (SENEPA)

4.2.1.	Índice malariométrico del Paraguay, según año. Periodo 1991-2000	165
--------	--	-----

4.3. INSTITUTO DE PREVISIÓN SOCIAL (I.P.S.)

4.3.1.	Hospital Central I.P.S.: Servicios hospitalarios por actividades, según servicios. Año 2000	166
4.3.2.	Hospital Central I.P.S.: Resumen de los servicios hospitalarios por año, según actividades. Periodo 1991-2000	167
4.3.3.	Hospital Central I.P.S.: Partos y nacimientos registrados en los servicios de Obstetricia, Ginecología y Neonatología por mes, según tipo de partos y nacimientos. Año 2000	167
4.3.4.	Hospital Central I.P.S.: Egresos de los internados por tipo de seguro, según servicios. Año 2000	168
4.3.5.	Hospital Central I.P.S.: Consultas médicas y odontológicas por mes, según especialidad. Año 2000	169
4.3.6.	Resumen de prestaciones médicas, odontológicas, hospitalización y medicamentos proveídos, según servicios. Año 2000	171
4.3.7.	Resumen de prestaciones médicas, odontológicas, hospitalización y medicamentos proveídos por servicios, según departamento. Año 2000	172

Capítulo V JUSTICIA

5.1. ESTADÍSTICAS JUDICIALES

5.1.1.	Resoluciones dictadas por los Tribunales de Apelación, según Circunscripción, Tribunal y Sala. Año 2000	177
--------	---	-----

5.1.2.	Resoluciones dictadas por los Juzgados de Primera Instancia y de Paz, según Circunscripción y Juzgado. Año 2000	178
5.1.3.	Resoluciones sobre cartas de naturalización dictadas por año, según nacionalidad. Periodo 1996-2000	179
5.2. ESTADÍSTICAS CARCELARIAS		
5.2.1.	Correccional de Menores: Entradas, traslados y libertades por año, según mes. Periodo 1999-2000	180
5.2.2.	Penitenciaría Nacional: Entrada por mes, según naturaleza de los delitos. Año 2000	181
5.2.3.	Penitenciaría Nacional: Salida por mes, según naturaleza de los delitos. Año 2000	183
5.2.4.	Correccional de Mujeres: Entrada por mes, según naturaleza de los delitos. Sección Mayores. Diciembre 1999/Noviembre 2000	186
5.2.5.	Correccional de Mujeres: Entrada por mes, según naturaleza de los delitos. Sección Menores. Diciembre 1999/Noviembre 2000	187
5.2.6.	Correccional de Mujeres: Salida por mes, según naturaleza de los delitos. Sección Mayores. Diciembre 1999/Noviembre 2000	188
5.2.7.	Correccional de Mujeres: Salida por mes, según naturaleza de los delitos. Sección Menores. Diciembre 1999/Noviembre 2000	190
5.2. ESTADÍSTICAS ELECTORALES		
5.3.1.	Resultado de las elecciones, según tipo de voto y partido político. Años 1996/1998/2000	192
5.3.2.	Cantidad de electores y porcentaje de participación, según departamento. Años 1996/1998/2000	193
5.3.3.	Conformación del padrón electoral por sexo, según grupos de edad. Años 1996/1998/2000	194

Capítulo VI ECONOMÍA

6.1. AGRICULTURA, AVICULTURA		
6.1.1.	Superficie cultivada y producción por año agrícola, según cultivos temporales. Periodos 1998/99 - 1999/00	197
6.1.2.	Plantaciones compactas, cantidad de plantas y producción, según cultivos permanentes. Año agrícola 1999/00	198
6.1.3.	Superficie cultivada y producción de cultivos temporales, según departamento. Año agrícola 1999/00	199
6.1.4.	Plantaciones compactas, cantidad de plantas y producción de cultivos permanentes, según departamento. Año agrícola 1999/00	203
6.1.5.	Precios frutihortícolas a nivel mayorista por mes, según producto. Mercado Central de Abasto de Asunción (DAMA). Año 2000	205
6.1.6.	Existencia de aves de corral por año, según especie y departamento. Periodo 1996-2000	208

6.2. GANADERÍA

6.2.1.	Existencia de ganado por especie y año, según departamento. Periodo 1998-2000	210
6.2.2.	Unidades faenadas de ganados y aves de corral, y volumen de productos agropecuarios por año. Periodo 1996-2000.....	212
6.2.3.	Bovinos vacunados contra la fiebre aftosa y propietarios registrados, según departamento. Vacunación emergencial. Año 2000	212
6.2.4.	Bovinos vacunados contra la fiebre aftosa y propietarios registrados, según departamento y distrito. Vacunación emergencial. Año 2000	213
6.2.5.	Animales sometidos a prueba de diagnóstico de brucelosis, según año y departamento de origen. Periodo 1999-2000.....	215
6.2.6.	Bovinos sometidos a prueba de diagnóstico de tuberculosis, según año y departamento de origen. Periodo 1999-2000.....	216
6.2.7.	Diagnóstico de rabia, según departamento. Año 2000.....	217
6.2.8.	Diagnóstico de rabia, según especie. Año 2000	217

6.3. FORESTAL

6.3.1.	Explotación Forestal: Volumen y valor bruto de la producción por año, según grandes rubros de utilización. Periodo 1996-2000	218
--------	--	-----

Capítulo VII

BANCA, HACIENDA Y SEGUROS

7.1. BANCOS

7.1.1.	Balanza de Pagos del Paraguay. Presentación normalizada por año, según concepto. Período 1998-2000	221
7.1.2.	Operaciones Cambiarias, según mes. Banco Central del Paraguay. Año 2000	222
7.1.3.	Producto Interno Bruto a precios de mercado por año, según sector económico. Periodo 1995-2000	223
7.1.4.	Reservas Internacionales Netas, según año y mes. Banco Central del Paraguay. Periodo 1999-2000	224
7.1.5.	Balance Monetario, según año y mes. Banco Central del Paraguay. Periodo 1999-2000	225
7.1.6.	Ingresos y Egresos de Divisas, según concepto. Banco Central del Paraguay. Periodo 1999-2000	226
7.1.7.	Tipo de Cambio nominal de otras monedas, según año y mes. Período 1999-2000	227
7.1.8.	Sistema Bancario, según año y mes. Banco Central del Paraguay. Periodo 1999-2000	228
7.1.9.	Depósitos del Sector Privado en el Sistema Bancario, según año y mes. Periodo 1999-2000.	229
7.1.10.	Tamaño y evolución del Sistema Bancario Nacional, según año. Periodo 1993-2000.....	230

7.1.11. Estructura de participación en el Sistema Bancario Paraguayo por año, según Entidades Bancarias. Periodo 1993-2000	230
--	-----

7.2. ADMINISTRACIÓN CENTRAL

7.2.1. Ejecución Presupuestaria de los ingresos de la Administración Central por año, según denominación. Periodo 1999-2000	231
7.2.2. Ejecución Presupuestaria de las Entidades Descentralizadas, según concepto. Año 2000	232
7.2.3. Ejecución Presupuestaria de las Empresas Públicas, según concepto. Año 2000	233

7.3. SEGUROS

7.3.1. Mercado de Seguros. Periodo 1995-2000	235
--	-----

Capítulo VIII

COMERCIO

8.1. COMERCIO INTERNO

8.1.1. Índice de Precios al Consumidor por principales agrupaciones, según mes. Área Metropolitana de Asunción. Año 2000	239
8.1.2. Variación del Índice de Precios al Consumidor, según año y mes. Periodo 1997-2000	240
8.1.3. Índice de Precios del Productor, según año y mes. Periodo 1999-2000	242
8.1.4. Índice de Precios al Consumidor por mes, según año. Periodo 1990-2000.	242

8.2. COMERCIO INTERNACIONAL

8.2.1. Exportaciones Registradas por productos, según año y mes. Periodo 1999-2000	243
8.2.2. Exportaciones Registradas con el MERCOSUR y Resto del Mundo por país, según año y mes. Periodo 1999-2000	244
8.2.3. Precios internacionales de la soja y el algodón, según año y mes. Periodo 1999-2000	245
8.2.4. Importaciones por año, según zonas económicas. Periodo 1995-2000	246
8.2.5. Importaciones por año, según tipo de bienes. Periodo 1995-2000	247
8.2.6. Comercio Exterior del Paraguay con el MERCOSUR y Resto del Mundo. Importaciones por país, según capítulo. Año 1999	248
8.2.7. Comercio Exterior del Paraguay con el MERCOSUR y Resto del Mundo. Importaciones por país, según capítulo. Año 2000	250
8.2.8. Comercio Exterior del Paraguay con el MERCOSUR y Resto del Mundo. Exportaciones por país, según capítulo. Año 1999.	253
8.2.9. Comercio Exterior del Paraguay con el MERCOSUR y Resto del Mundo. Exportaciones por país, según capítulo. Año 2000.	255

Capítulo IX

VIALIDAD, TRANSPORTE Y COMUNICACIÓN

9.1. VIALIDAD

9.1.1. Rutas Nacionales: Denominación, trayecto y longitud, según ruta. Año 1997	261
---	-----

9.2. FERROCARRILERO

9.2.1. Resumen acumulado de transporte nacional e internacional, según estación de origen. Año 2000	261
9.2.2. Resumen acumulado de transporte nacional e internacional, según estación de destino. Año 2000	262
9.2.3. Resumen acumulado de transporte nacional e internacional, según producto. Año 2000	262

9.3. FLUVIAL

9.3.1. Importación, exportación y tráfico interno por tipo de transporte, según los distintos puertos controlados por la A.N.N.P. Año 2000	263
9.3.2. Principales rubros de exportación, según productos. Año 2000.	263
9.3.3. Servicio Internacional de Carga: Productos importados por tipo de transporte, según grandes grupos y principales puertos. Año 2000.	265
9.3.4. Servicio Internacional de Carga: Productos exportados por tipo de transporte, según grandes grupos y principales puertos. Año 2000.	268
9.3.5. Tráfico Internacional de buques registrados, según bandera. Puerto de Asunción. Año 2000	270
9.3.6. Tráfico Internacional de buques registrados, según tipo de buque. Puerto de Asunción. Año 2000	270

9.4. AÉREO

9.4.1. Movimiento Aéreo Internacional de pasajeros y cargas por año, según mes. Periodo 1998-2000	271
9.4.2. Movimiento Aéreo Internacional de pasajeros por compañía, según mes. Aeropuerto Internacional "Silvio Pettrossi". Año 2000	272
9.4.3. Tráfico Nacional e Internacional de aeronaves por mes, según aeropuerto y tipo de movimiento. Año 2000	273

9.5. TELEFÓNICA

9.5.1. ANTELCO. Servicio Telefónico Internacional: Importes y comunicaciones, según mes. Año 2000.	274
9.5.2. ANTELCO: Resumen comparativo de operaciones registradas por año, según concepto. Periodo 1996-2000	274
9.5.3. Capacidad y ocupación de las centrales de Asunción y ciudades periféricas por categoría, según centrales. Año 2000	276

9.6. POSTAL

9.6.1.	Movimiento de Correspondencia Interno, según tipo de servicio y clase. Año 2000	277
9.6.2.	Movimiento de Correspondencia Internacional, según tipo de servicio y clase. Año 2000	277
9.6.3.	Movimiento de Correspondencia Nacional e Internacional, según mes. Año 2000	278
9.6.4.	Movimiento de servicios especiales por tipo, según mes. Año 2000	278

Capítulo X SERVICIOS

10.1. ENERGÍA ELÉCTRICA

10.1.1.	Energía eléctrica generada bruta y neta por año, según origen. Periodo 1996-2000	281
10.1.2.	Consumo de energía eléctrica bruta y neta por año, según destino. Periodo 1996-2000	281
10.1.3.	Energía eléctrica vendida en la capital e interior del país, según categoría. Año 2000	282

10.2. AGUA

10.2.1.	CORPOSANA: Producción y consumo de agua potable, productos químicos y fuerza motriz e instalaciones realizadas en Gran Asunción e Interior del país. Periodo 1998-2000	283
10.2.2.	CORPOSANA: Número de conexiones y de usuarios en Gran Asunción y ciudades del Interior del país. Periodo 1999-2000	284
10.2.3.	CORPOSANA: Producción, distribución y facturación de agua potable del Gran Asunción e Interior del país, según mes. Año 2000	286
10.2.4.	Conexiones domiciliarias acumuladas de agua potable en el Interior del país, según departamento y localidad. Año 2000	287

Capítulo XI ESTADÍSTICAS MUNICIPALES

11.1. CONSTRUCCIONES Y PATENTES DE VEHÍCULOS

11.1.1.	Municipalidad de Asunción: Construcciones por cantidad, superficie y valor de la obra, según tipo de construcción. Año 2000	305
11.1.2.	Asunción: Infracciones cometidas en accidentes de tránsito por año, según su naturaleza. Periodo 1995-2000..	305
11.1.3.	Autovehículos registrados en el país por clase de vehículo, según departamento y distrito. Año 2000	307

Capítulo XII ESTADÍSTICAS POLICIALES

12.1. DOCUMENTOS EXPEDIDOS, VIOLACIÓN, SUICIDIO

12.1.1. Documentos expedidos por el Departamento de Identificaciones por año y tipo, según mes. Periodo 1999-2000	315
12.1.2. Coacción y tentativa de coacción sexual por año y sexo, según mes. Periodo 1999-2000	316
12.1.3. Casos de suicidio y tentativa de suicidio por año y sexo, según mes de ocurrencia. Periodo 1999-2000.	316

12.2. ACCIDENTES DE TRÁNSITO

12.2.1. Número de personas afectadas en accidentes de tránsito por gravedad y sexo, según grupos de edad. Año 2000	317
12.2.2. Accidentes de tránsito registrados en el Interior del país por tipo de accidente, según año y mes. Periodo 1999-2000	317
12.2.3. Accidentes de tránsito registrados en el Interior del país por mes, según posibles causas. Periodo 1998-2000	318
12.2.4. Accidentes de tránsito distribuidos por horas en todas las rutas, según mes. Año 2000	320
12.2.5. Víctimas en accidentes de tránsito registrados en el Interior del país por gravedad y sexo, según mes. Año 2000.	321
12.2.6. Víctimas en accidentes de tránsito registrados en Asunción e Interior del país, según mes. Año 2000	321
12.2.7. Accidentes de tránsito ocurridos en el Interior del país por día, según mes. Año 2000	322
12.2.8. Víctimas en accidentes de tránsito registrados en el Interior del país por gravedad y sexo, según año. Periodo 1990-2000	323
12.2.9. Accidentes de tránsito por mes, según ruta y ramal. Año 2000	323

12.3. DELITOS

12.3.1. Denuncias registradas y aclaradas en las Comisarías del país, según tipo de delito. Año 2000	324
--	-----

Capítulo XIII

VARIOS

13.1. I.B.R.

13.1.1. Cantidad de títulos otorgados y superficie afectada, según departamento. Año 2000	327
13.1.2. Nuevas colonias oficiales habilitadas y ampliadas, según departamento, distrito y colonia. Año 2000	328

13.2. S.N.P.P.

13.2.1. Acciones formativas por número de cursos, horas y sexo, según programa. Año 2000	329
13.2.2. Acciones formativas por sector económico y número de cursos, horas y egresados, según programa. Año 2000.	329

COMENTARIO GENERAL

UBICACIÓN GEOGRÁFICA

La República del Paraguay, situada en el Hemisferio Sur del Continente Americano, está comprendido entre los paralelos 19° 18' y 27° 3' de latitud Sur y entre los meridianos 54° 15' y 62° 38' Oeste de Greenwich. El trópico de Capricornio pasa casi exactamente sobre la parte media de su territorio.

Sus límites son: Al Norte, Brasil y Bolivia, al Este, Brasil y Argentina, al Sur, Argentina y al Oeste Bolivia y Argentina.

DIVISIÓN TERRITORIAL

El país está dividido por el río Paraguay en dos regiones naturales, la Región Oriental y la Occidental o Chaco. Política y administrativamente, el territorio está dividido en diez y siete departamentos, de los cuales catorce se encuentran en la Región Oriental (Concepción, San Pedro, Cordillera, Guairá, Caaguazú, Caazapá, Itapúa, Misiones, Paraguari, Alto Paraná, Central, Ñeembucú, Amambay, Canindeyú), y tres en la Región Occidental (Pdte. Hayes, Alto Paraguay y Boquerón). Los departamentos se subdividen a su vez en distritos y localidades.

OROGRAFÍA

El sistema orográfico principal del país está conformado por las cordilleras de Amambay, Mbaracayú y Caaguazú, situadas en la Región Oriental. Las dos primeras sirven de límite natural con la República del Brasil y se extienden desde Pedro Juan Caballero, en el Norte, con una longitud de 300 km, hasta Salto del Guairá en la margen derecha del río Paraná.

Las laderas cordilleranas cuentan con frondosa vegetación y se encuentran numerosos valles a medida de su desplazamiento hacia el Sur.

La cordillera de Caaguazú ubicada en la parte central de la región, sirve como divisoria de las aguas, en vertiente Este, al río Paraná y vertiente Oeste, al río Paraguay. Se desprenden de ella la sierra de San Joaquín y las cordilleras de Ybyturuzú y San Rafael.

Otro sistema cordillerano secundario ubicado en el centro del país está formado por la cordillera de los Altos, serranías de Ybytypanema y la llamada Cordillerita.

HIDROGRAFÍA

El río Paraguay, el más importante, es navegable por buques de mayor calado desde su confluencia con el río Paraná hasta Asunción, y por buques medianos desde Asunción hasta Corumbá (Brasil) en el Norte.

El río Paraná constituye el límite Este y Sur del Paraguay, en una extensión de 679 km. Es navegable por embarcación de cualquier tamaño desde su confluencia con el río Paraguay hasta la Represa de Itaipú, en el distrito de Hernandarias y desde ésta hasta sus nacientes en el Brasil, por embarcaciones menores.

Los principales afluentes del río Paraguay son: el Pilcomayo, con 835 km. de extensión que sirve de límite Sur-este con la República Argentina. Es un río estacionario, con aumento de volumen durante el verano debido a los deshielos en los contrafuertes andinos de Bolivia y gran disminución en invierno; el Ypané que tiene su nacimiento en la cordillera de Amambay y corre de Este a Oeste, siendo poco navegable; el Jejuí, que nace en la cordillera de Mbaracayú y es navegable hasta 200 km. de longitud; el río Tebicuary, nace en la cordillera de Ybyturuzú y desemboca al norte de la ciudad de Pilar. Es navegable por embarcaciones menores.

Otros afluentes del río Paraguay en su margen izquierda son: Apa, Aquidabán, Manduvirá, Piribebuy, Salado y en la margen derecha, el río Negro, San Carlos, Verde y Confuso.

Los afluentes del Paraná son: el Piraty, Igurey o Carapá, Monday, Ñacunday, Acaray, todos ellos son cascadas y saltos en su desembocadura y consecuentemente, con potencial energético.

CLIMATOLOGÍA

El tipo de clima es tropical a subtropical, gobernados por masa de aire tropical y masa de aire polar, con veranos muy cálidos y lluviosos e inviernos con temperaturas bajas y menos lluviosos. La temperatura media anual es de 18 °C y la máxima media anual es de 28 °C. Existe una marcada diferencia entre la distribución de las precipitaciones en las dos regiones en que se divide el país. En la Región Oriental, la temperatura media anual oscila entre 21 °C y 23 °C en la Región Occidental, la temperatura media anual es de 24 °C.

El promedio registrado de las precipitaciones es de 1.700 mm., en la Región Oriental y en cambio en la Región Occidental se hacen mínimas con 400 mm., en las proximidades de la frontera con Argentina y Bolivia.

FAUNA Y FLORA

En la Región Oriental se encuentran los mayores bosques. Las especies más importantes y difundidas son el lapacho, timbó, urunday, cedro, curupay, chivato, guatambú, guayaibí, incienso, palo santo, ybyrapytá, quebracho, espinillo, etc. que se emplean en la ebanistería, construcción y durmientes.

El pirí, caraguatá, palmera, tacuara, etc. son también especies corrientes de gran utilidad para construcción de artículos artesanales. El naranjo agrio es importante fuente industrial, pues de las hojas se extrae el aceite volátil "petit-grain", usado en perfumería. Del quebracho colorado se extrae el tanino.

La fauna silvestre tiene como ejemplares mayores al puma, jaguar (jagueté), tapír, pecarí, oso hormiguero, venado, zorro, carpincho, yacaré, iguana y tortuga. Entre las aves sobresalen el ñandú, garza blanca, cigüeña, tucán, loro, papagayo, charata, perdíz, pato salvaje, etc.; sus ríos son ricos en peces como: dorados, pacús, surubíes, armados, patíes, corvinas, etc.

POBLACIÓN

Comparando con otros países, la población del país es escasa. Sin embargo, en las últimas décadas ha experimentado un crecimiento importante según los últimos Censos. De acuerdo a los censos de la República, en 1950 la población del Paraguay era 1.328.452 habitantes; en 1962 fue 1.819.103; en 1972 alcanzó a 2.357.955, en 1982 fue de 3.029.830.

El último censo realizado el 26 de agosto de 1992 da una población de 4.152.588 habitantes, lo que nos da una densidad de 10,2 habitantes por kilómetro cuadrado. Este aumento sostenido puede atribuirse principalmente a la alta tasa de natalidad, a la disminución de la mortalidad y al saldo neto migratorio positivo. Para el período 1995-2000, la tasa de natalidad fluctúa alrededor de 31,31 por mil y la mortalidad general 5,43 por mil.

Siendo el crecimiento natural de 25,88 por mil y la esperanza de vida de 69,67 años. En el país predominaba la población rural, en 1950 se tenía 65,40 por ciento, la cual, según el censo de 1992, por efecto de la urbanización disminuyó al 49,68 por ciento.

PRINCIPALES ÍNDICES DEMOGRÁFICOS (1995-2000)

Tasa de crecimiento natural (por mil)	25,88
Tasa bruta de natalidad (por mil)	31,31
Tasa bruta de mortalidad (por mil)	5,43
Tasa de mortalidad infantil (por mil)	39,20

Tasa bruta de reproducción
(hijas por mujer) 2,03

Esperanza de vida al nacer:

Ambos sexos 69,67
Hombres 67,47
Mujeres 71,99

ASPECTOS ÉTNICOS Y CULTURALES

La población paraguaya se compone de descendientes de españoles y guaraníes y de inmigrantes europeos. El paraguayo es de tez blanca o ligeramente cobriza, de estatura mediana, resistente, sobrio y laborioso. Su hospitalidad es proverbial. Es un país pluricultural y bilingüe. Son idiomas oficiales el castellano y guaraní. El Paraguay es un país de gran tradición Católica Apostólica Romana, pero existe sin embargo, completa libertad de cultos.

La educación escolar básica es obligatoria y gratuita. Durante el año 1999 funcionaron 7.667 instituciones de enseñanza primaria y 1.844 de enseñanza secundaria; además las universidades Nacional y Católica, con sus respectivas facultades y filiales en el interior, y otras privadas actualmente reconocidas en el país.

El número de alumnos matriculados en el año 1999 en las escuelas primarias fue de

1.036.770, en la enseñanza secundaria de 260.500 y en ambas universidades de 37.798 para el año 2000. La educación escolar básica indígena cuenta para el año 1999 con 12.001 alumnos matriculados.

GOBIERNO

El Paraguay es una República Democrática, Unitaria y Representativa, regida por la Constitución Nacional promulgada el 20 de junio de 1992. El Gobierno consta de tres poderes: Legislativo, Ejecutivo y Judicial. El Poder Legislativo reside en el Congreso Nacional compuesto de dos Cámaras: la de Senadores con 45 miembros y la de Diputados con 80 miembros. El término del mandato parlamentario es de 5 años.

El Poder Ejecutivo es ejercido por el Presidente de la República, electo por votación del pueblo, por un período de cinco años. Es asistido por Ministros Secretarios de Estado.

El Poder Judicial está ejercido por una Corte Suprema de Justicia, integrada por nueve miembros y los tribunales y juzgados que establezcan la Constitución y la Ley.

SÍMBOLOS

Flor nacional es el Jazmín; árbol el Lapacho (Tajy). La moneda nacional es el Guaraní (G.)

SIMBOLOGÍA UTILIZADA EN LOS CUADROS

...	<i>Sin datos</i>
-	<i>Ningún valor</i>
p	<i>Cifras preliminares</i>
e	<i>Cifras estimadas</i>

REPÚBLICA DEL PARAGUAY
División Política



REPÚBLICA DEL PARAGUAY
Hidrografía

*REPUBLICA
DE
BOLIVIA*



*REPUBLICA
DE
BRASIL*



*REPUBLICA
DE
ARGENTINA*

*REPUBLICA
DE
ARGENTINA*

REPÚBLICA DEL PARAGUAY
Densidad de población
Año 2000

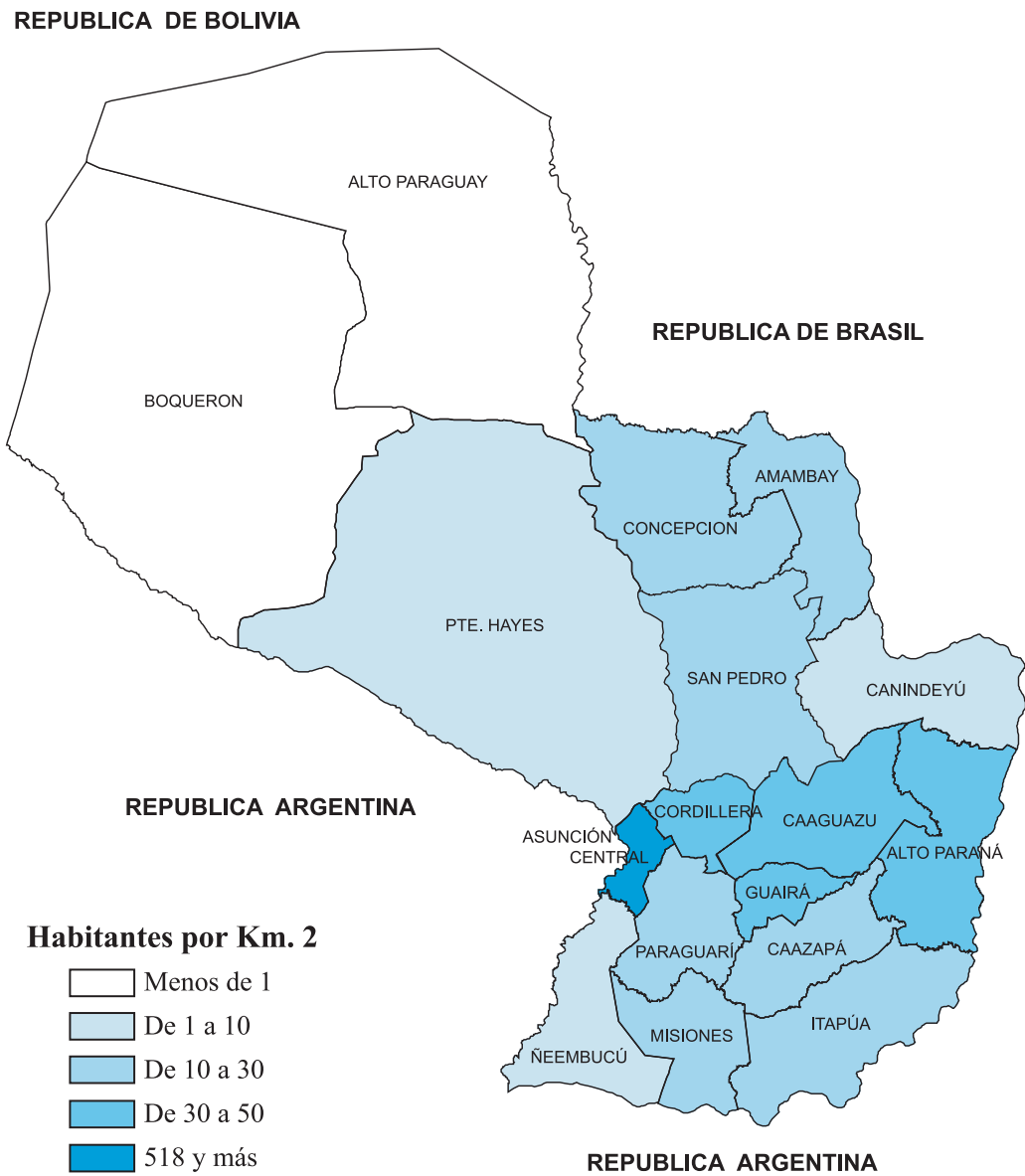

Fuente: Cuadro 2.4

1

Territorio, Hidrografía y Climatología

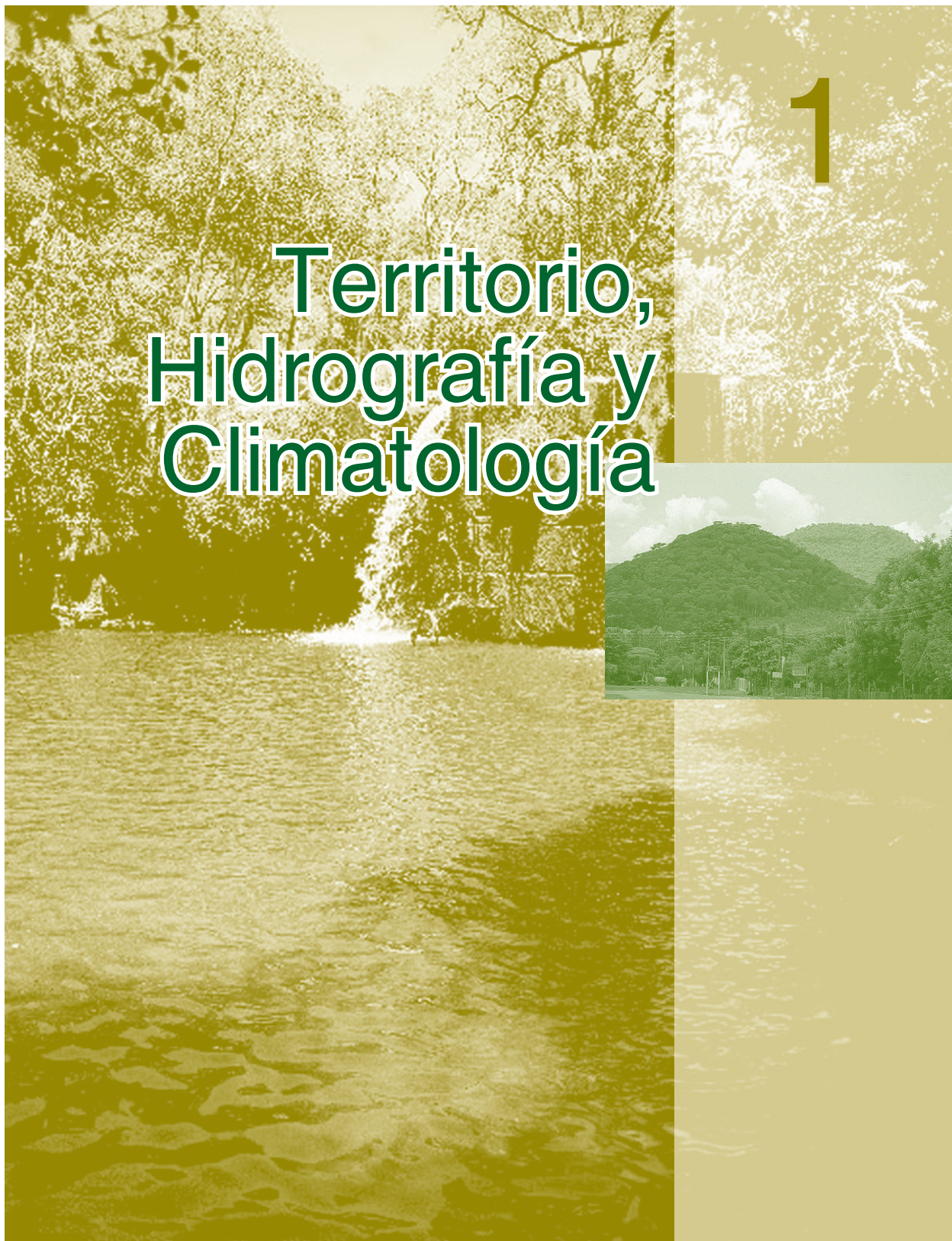

REPÚBLICA DEL PARAGUAY: SUPERFICIE (km²)

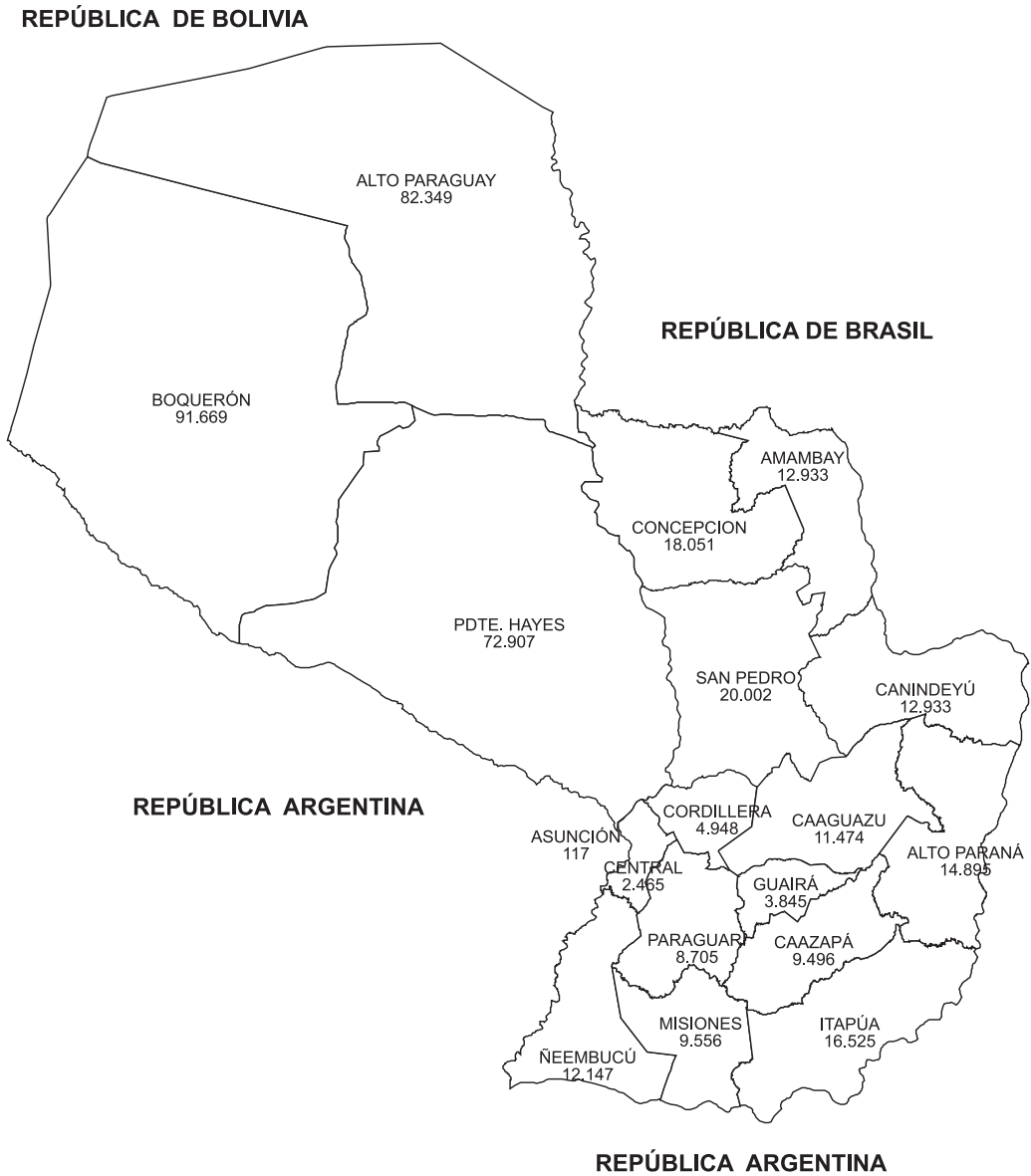

1. Territorio

CUADRO 1.2.1.
NIVELES CARACTERÍSTICOS DE AGUA (en metros) POR MES, SEGÚN PUERTO. AÑO 2000

PUERTO	ANUAL	MES												
		ENE.	FEB.	MAR.	ABR.	MAY.	JUN.	JUL.	AGO.	SET.	OCT.	NOV.	DIC.	
RÍO PARAGUAY														
BAHÍA NEGRA														
Máxima	4,48	1,16	1,62	2,74	3,90	4,24	4,46	4,48	4,31	3,62	2,25	1,47	1,70	
Mínima	0,84	0,85	0,84	1,62	2,77	3,94	4,24	4,32	3,68	2,62	1,07	0,87	1,48	
FUERTE OLIMPO														
Máxima	4,78	1,69	2,00	3,27	3,95	4,42	4,72	4,78	4,76	4,28	3,00	2,07	2,35	
Mínima	1,31	1,32	1,31	2,04	3,27	3,98	4,42	4,73	4,30	3,07	1,69	1,57	2,09	
DE LA VICTORIA														
Máxima	...	1,98	2,09	3,01	4,35	4,43	4,46	4,22	3,10	2,67	3,25	
Mínima	...	1,61	1,62	2,10	4,09	4,31	4,18	3,15	2,21	2,22	2,51	
CONCEPCIÓN														
Máxima	4,18	1,86	1,84	2,77	3,05	4,07	4,18	4,04	4,07	4,06	2,90	2,27	3,00	
Mínima	1,44	1,44	1,45	1,84	2,72	3,08	3,67	3,88	3,75	2,96	1,86	1,86	2,11	
ROSARIO														
Máxima	4,74	1,77	1,80	2,73	3,11	4,45	4,74	4,62	4,28	4,34	3,67	3,05	3,80	
Mínima	1,30	1,30	1,40	1,81	2,70	3,16	4,03	4,19	4,01	3,75	2,55	2,70	2,91	
ASUNCIÓN														
Máxima	4,25	1,25	1,23	1,98	2,30	3,84	4,25	4,24	3,56	3,44	3,02	2,60	2,67	
Mínima	0,86	0,86	0,93	1,26	2,00	2,32	3,45	3,59	3,28	3,07	2,10	2,22	2,16	
VILLETA														
Máxima	4,31	1,00	0,93	1,80	2,23	4,15	4,30	4,31	3,79	3,31	3,05	2,70	2,38	
Mínima	0,55	0,55	0,60	0,99	1,85	2,23	3,49	3,79	3,34	3,09	2,54	2,19	2,20	
ALBERDI														
Máxima	5,89	1,51	2,54	3,03	3,48	5,89	5,45	5,52	4,74	4,52	4,42	3,89	3,11	
Mínima	1,17	1,17	1,46	2,05	3,06	3,45	4,74	4,76	4,06	3,82	3,46	3,11	2,47	
PILAR														
Máxima	...	1,90	2,86	4,68	4,75	4,63	
Mínima	...	1,08	1,85	4,11	4,05	4,04	
RÍO PARANÁ														
ENCARNACIÓN														
Máxima	4,48	2,62	2,64	2,69	3,05	2,84	2,87	2,97	2,53	4,05	4,48	3,48	3,19	
Mínima	2,28	2,32	2,40	2,35	2,36	2,33	2,28	2,37	2,38	2,60	2,95	2,92	2,82	
AYOLAS														
Máxima	4,35	1,65	1,76	2,00	1,90	1,89	1,93	1,89	1,84	4,02	4,35	2,80	2,06	
Mínima	0,80	0,80	0,97	1,20	1,19	0,95	1,18	1,15	1,06	1,42	2,05	1,40	1,30	
ITÁ PIRÚ														
Máxima	2,50	3,60	3,75	3,79	3,31	5,18	5,68	4,85	3,61	
Mínima	2,00	2,07	2,92	3,00	3,00	3,20	3,69	3,20	3,05	
LAGO YPACARÁÍ														
SAN BERNARDINO														
Máxima	1,45	0,45	0,45	0,32	0,26	0,70	1,05	1,10	0,85	0,75	1,45	1,35	1,10	
Mínima	0,20	0,30	0,27	0,24	0,20	0,26	0,65	0,90	0,72	0,70	0,70	1,10	1,03	

FUENTE: Dirección de Hidrografía y Navegación. Armada Paraguaya

**ALTURA MÁXIMA Y MÍNIMA (en metros) DEL RÍO PARAGUAY POR MES.
PUERTO DE ASUNCIÓN.
AÑO 2000**

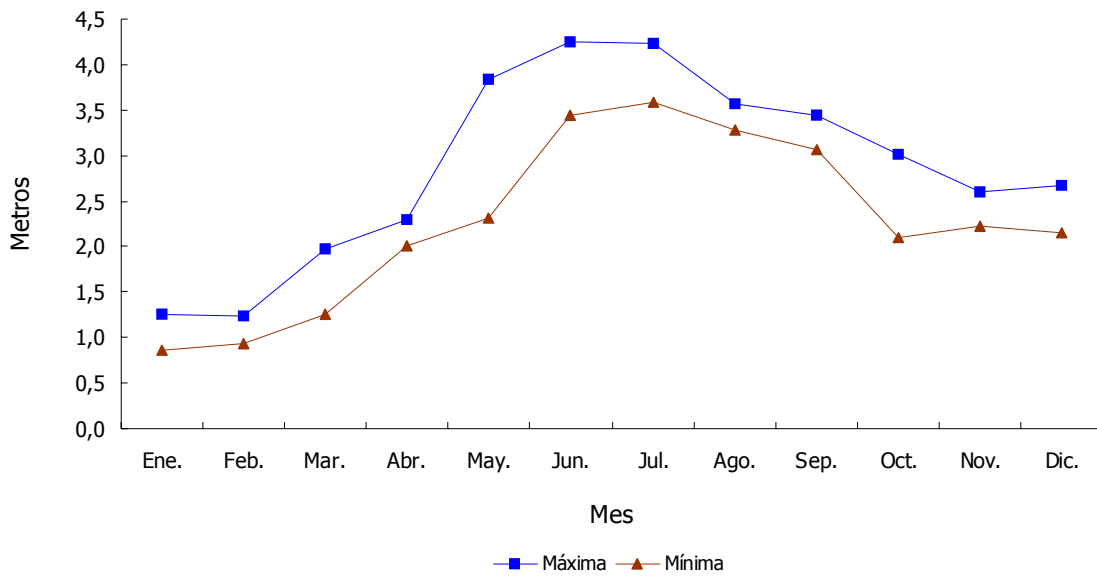

Cuadro 1.2.1

● 1. Territorio

CUADRO 1.2.2.
ALTURA MÁXIMA Y MÍNIMA (en metros) DEL RÍO PARAGUAY , SEGÚN AÑO.
PUERTO DE ASUNCIÓN. PERIODO 1985-2000

AÑO	ALTURA	
	MÁXIMA	MÍNIMA
1985	6,96	2,96
1986	4,69	1,29
1987	5,90	1,88
1988	7,75	1,29
1989	6,42	1,55
1990	5,75	1,88
1991	4,73	1,50
1992	8,55	2,20
1993	5,16	2,00
1994	4,98	1,52
1995	6,12	2,24
1996	4,72	2,00
1997	6,89	2,38
1998	7,19	3,00
1999	4,76	0,78
2000	4,25	0,86

FUENTE: Dirección de Hidrografía y Navegación. Armada Paraguaya

ALTURA MÁXIMA Y MÍNIMA (en metros) DEL RÍO PARAGUAY POR AÑO.
PUERTO DE ASUNCIÓN. PERIODO 1985-2000

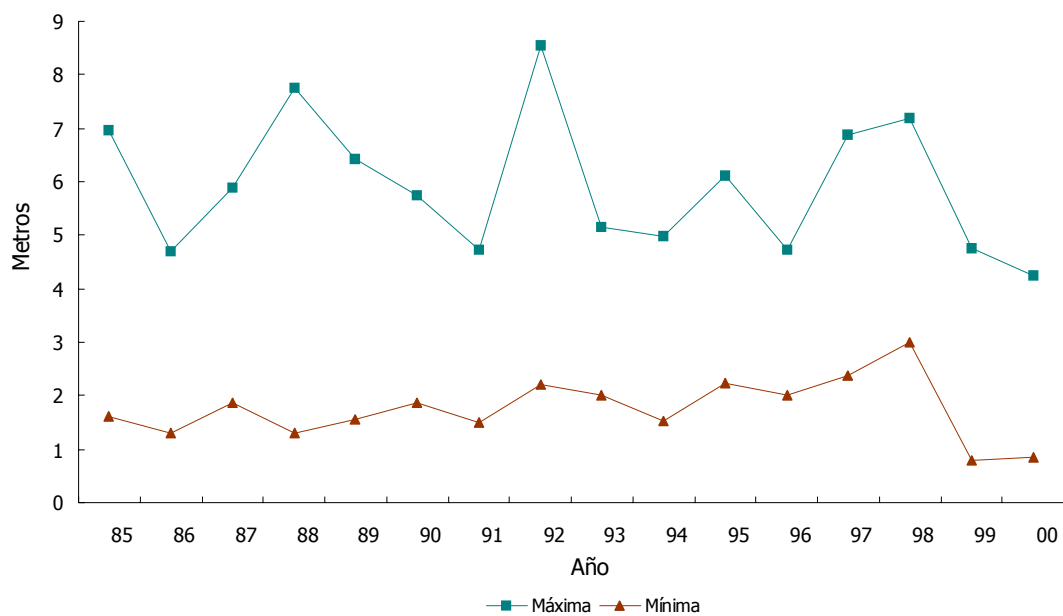

Cuadro 1.2.2

CUADRO 1.3.1.
RED NACIONAL DE ESTACIONES DE OBSERVACIÓN METEOROLÓGICA: COORDENADAS GEOGRÁFICAS,
ELEVACIÓN SOBRE EL NIVEL DEL MAR Y TIPO DE ESTACIÓN, SEGÚN ESTACIÓN METEOROLÓGICA.

ESTACIÓN METEOROLÓGICA	COORDENADAS GEOGRÁFICAS		ELEVACIÓN SOBRE NIVEL DEL MAR (m)	TIPO DE ESTACIÓN
	LATITUD SUR	LONGITUD OESTE		
Adrián Jara	19°32'	59°22'	150	S
Bahía Negra	20°14'	58°10'	96	S
Pratts Gill	22°42'	61°30'	220	S
Mariscal Estigarribia	22°02'	60°37'	167	S
Puerto La Victoria	22°17'	57°56'	87	S
Concepción	23°25'	57°18'	74	S
Pedro Juan Caballero	22°35'	55°44'	652	S
Salto del Guairá	24°03'	54°19'	265	S
San Pedro	24°04'	57°05'	80	S
Puerto Antequera	24°06'	57°10'	70	S
San Estanislao	24°40'	56°26'	192	S
General Bruguéz	24°45'	58°50'	86	S
Asunción - Aerop. Internacional	25°15'	57°31'	101	S
Coronel Oviedo	25°28'	56°24'	163	A
Ciudad del Este	25°32'	54°36'	196	S
Paraguarí	25°36'	57°09'	125	A
Villarrica	25°46'	56°26'	161	S
Caazapá	26°11'	56°22'	140	A
San Juan Bautista Misiones	26°40'	57°09'	126	S
Pilar	26°51'	58°19'	56	S
Capitán Meza	26°56'	55°12'	248	A
Itá Corá	27°13'	58°17'	55	A
Capitán Miranda	27°17'	55°50'	223	A
Encarnación	27°20'	55°50'	91	S

S: Estación de una red meteorológica cuyos datos son usados para la elaboración de pronósticos del tiempo.
A: Estación donde se evalúan parámetros meteorológicos y biológicos para su aplicación agrícola.

FUENTE: Dirección de Meteorología e Hidrología. Dirección Nacional de Aeronáutica Civil

CUADRO 1.3.2.
TEMPERATURA MÁXIMA, MÍNIMA Y MEDIA DEL AIRE (en °C) POR MES, SEGÚN ESTACIÓN
METEOROLÓGICA. AÑO 2000

ESTACIÓN METEOROLÓGICA	ANUAL	MES											
		ENE.	FEB.	MAR.	ABR.	MAY.	JUN.	JUL.	AGO.	SET.	OCT.	NOV.	DIC.
ASUNCIÓN - Aerop. Internacional													
Máxima media	28,9	35,9	34,3	33,4	30,1	23,7	23,5	20,5	25,9	26,7	30,6	30,0	32,4
Mínima media	18,1	23,2	22,7	21,7	19,4	14,8	15,5	7,8	14,9	15,5	20,4	19,7	21,4
Media	22,7	28,5	27,5	26,7	23,9	18,6	18,9	13,3	19,8	20,5	24,6	24,2	26,3
ADRIÁN JARA													
Máxima media	31,7	35,0	33,3	31,6	32,9	28,0	27,7	25,4	30,8	32,1	36,7	33,4	33,2
Mínima media	19,5	23,2	22,7	21,8	19,4	17,1	17,9	10,5	17,2	18,3	23,3	21,4	21,7
Media	24,5	28,0	26,8	25,3	24,8	21,7	21,7	17,0	22,8	24,3	28,9	26,1	26,6
CAAZAPÁ													
Máxima media	27,9	33,9	32,7	31,5	28,6	23,2	22,9	19,6	25,5	26,0	29,8	29,1	31,7
Mínima media	17,3	22,6	21,9	21,0	18,5	13,1	14,7	7,3	13,7	15,3	19,6	19,1	21,3
Media	21,7	27,2	26,3	25,2	22,6	17,3	18,2	12,7	18,7	19,9	23,6	23,3	25,7
CAPITÁN MEZA													
Máxima media	26,9	31,7	30,8	29,9	27,8	22,9	21,8	18,8	24,6	25,0	29,2	29,5	31,3
Mínima media	15,2	20,0	19,3	18,1	16,3	12,1	12,9	6,0	11,1	13,4	17,5	16,5	19,3
Media	20,1	25,0	24,2	22,8	20,9	16,1	16,6	11,4	16,8	18,2	22,4	21,9	24,6
CAPITÁN MIRANDA													
Máxima media	26,1	31,4	30,7	29,3	27,1	21,5	20,4	17,6	23,3	24,1	28,3	28,5	30,4
Mínima media	16,0	20,9	20,6	19,1	17,6	12,6	12,8	6,8	12,0	14,2	18,1	17,0	19,7
Media	19,8	25,5	24,7	23,1	21,4	16,3	16,5	11,4	16,9	18,2	21,8	17,5	24,2
CIUDAD DEL ESTE													
Máxima media	28,1	33,1	31,9	31,7	29,0	23,3	22,8	20,5	25,9	26,9	30,4	30,5	31,5
Mínima media	17,6	22,7	21,8	21,2	18,4	13,6	14,9	7,9	13,7	16,5	19,5	19,3	21,4
Media	22,0	27,1	26,1	25,6	22,8	17,5	18,2	13,4	19,0	20,2	24,0	24,2	25,9
CONCEPCIÓN													
Máxima media	30,5	37,9	35,0	33,9	31,9	25,9	25,3	22,1	27,6	28,1	33,8	30,9	33,1
Mínima media	18,5	24,0	23,3	21,8	19,2	15,4	16,5	8,0	15,1	15,8	20,6	20,0	21,7
Media	23,5	29,9	28,0	26,8	24,5	19,7	20,1	14,2	20,4	21,0	26,3	24,7	26,8
CORONEL OVIEDO													
Máxima media	28,3	33,6	33,2	32,2	29,4	23,9	23,7	19,9	26,6	25,8	30,3	29,6	31,2
Mínima media	16,6	21,2	20,5	19,6	17,8	13,2	15,2	6,1	13,7	14,7	19,3	18,2	19,9
Media	21,4	26,5	25,9	24,7	22,4	17,3	18,4	11,3	18,9	19,6	23,7	23,3	25,0
ENCARNACIÓN													
Máxima media	28,1	33,0	33,1	31,5	29,1	23,9	22,8	19,7	25,7	26,7	29,4	29,6	32,6
Mínima media	15,1	21,3	20,3	18,8	16,5	10,5	12,2	5,1	10,1	12,7	17,5	16,6	19,3
Media	21,2	26,7	26,1	24,7	22,8	16,6	17,3	11,7	17,3	19,3	22,9	23,3	25,7
GENERAL BRUGUÉZ													
Máxima media	29,2	36,6	35,1	33,3	30,0	23,3	23,3	20,7	25,5	27,4	32,0	29,7	32,9
Mínima media	16,8	20,1	18,9	21,0	18,6	14,6	15,1	5,7	13,7	14,6	19,4	19,3	20,4
Media	22,3	28,4	27,8	26,1	23,1	18,3	18,6	12,2	18,8	20,2	24,6	23,6	26,2
ITÁ CORÁ													
Máxima media	27,7	33,7	32,5	31,2	28,2	22,7	21,9	19,3	24,6	26,7	29,1	30,0	32,2
Mínima media	16,8	21,9	21,6	20,5	18,4	13,5	13,8	7,0	12,2	13,5	19,0	19,0	20,9
Media	**	26,8	26,1	24,3	22,2	17,3	18,0	11,7	16,9	18,6	22,6	22,9	**
MCAL. ESTIGARRIBIA													
Máxima media	31,4	36,6	35,6	32,2	31,6	25,6	25,5	24,9	29,4	31,0	36,7	33,1	34,4
Mínima media	18,7	23,2	22,9	21,7	19,7	15,4	15,7	7,8	16,9	16,9	22,0	20,6	21,4
Media	23,9	28,8	28,3	25,6	24,5	19,7	19,7	15,1	22,2	23,1	27,8	25,1	27,1
PEDRO JUAN CABALLERO													
Máxima media	27,9	32,2	30,6	29,4	29,5	24,1	24,2	21,4	26,4	26,3	30,9	29,5	30,3
Mínima media	17,7	21,7	21,1	20,3	18,7	14,8	15,4	9,4	16,2	15,4	20,1	19,1	20,3
Media	21,9	26,0	25,0	23,9	23,2	18,6	19,1	14,6	20,3	19,8	24,7	23,4	24,7
PILAR													
Máxima media	27,3	33,7	32,4	30,0	28,2	22,8	22,0	19,1	24,6	25,5	28,9	29,0	31,9
Mínima media	15,4	21,2	21,5	19,9	18,3	13,1	11,8	4,3	10,4	11,6	17,5	16,3	19,3
Media	21,0	26,5	26,0	24,2	22,5	17,4	16,9	11,6	17,1	18,7	22,7	22,5	25,7

CUADRO 1.3.2. (Continuación) 2000

ESTACIÓN METEOROLÓGICA	ANUAL	MES											
		ENE.	FEB.	MAR.	ABR.	MAY.	JUN.	JUL.	AGO.	SET.	OCT.	NOV.	DIC.
PRATTS GILL													
Máxima media	31,0	37,0	35,9	31,8	30,3	24,9	24,6	24,1	28,9	31,1	35,1	33,5	34,8
Mínima media	17,3	22,3	22,1	21,0	18,5	13,6	13,6	5,8	15,3	15,2	20,4	19,6	20,1
Media	23,1	28,7	27,7	25,1	23,6	19,0	18,5	12,9	20,8	22,4	26,8	25,2	26,7
PUERTO CASADO													
Máxima media	30,7	37,0	34,4	33,3	32,8	27,2	25,9	22,8	27,8	28,3	34,3	31,9	33,0
Mínima media	19,7	24,9	24,2	22,9	20,3	16,9	17,9	10,0	17,0	16,8	22,1	21,4	22,5
Media	24,3	30,1	28,1	26,9	25,5	21,3	21,1	15,5	21,4	21,9	27,2	25,6	27,3
SALTO DEL GUAIRÁ													
Máxima media	28,6	33,4	31,6	30,6	29,5	23,8	24,1	21,2	26,1	26,3	30,5	30,0	36,0
Mínima media	15,9	21,9	20,9	20,7	16,4	11,5	13,4	6,6	13,3	15,6	18,8	19,5	12,6
Media	21,5	26,8	25,5	24,5	21,9	16,9	18,1	13,1	18,7	19,9	23,5	23,9	24,8
SAN ESTANISLAO													
Máxima media	28,8	34,6	32,8	32,1	29,1	24,3	24,2	20,0	26,2	26,9	31,0	30,6	33,3
Mínima media	17,5	22,3	21,1	20,2	19,4	13,6	15,0	7,2	14,6	16,0	20,0	19,9	20,6
Media	22,8	28,4	27,0	26,2	24,1	18,2	19,1	13,0	20,0	21,0	25,3	24,9	26,6
SAN JUAN BAUTISTA - Misiones													
Máxima media	27,3	32,5	31,6	30,4	28,0	23,4	22,9	19,4	24,3	26,0	28,6	28,9	31,3
Mínima media	16,6	22,2	21,3	19,5	17,5	13,7	13,8	7,2	13,2	14,6	18,6	17,8	20,2
Media	21,1	26,4	25,5	24,2	22,1	17,7	17,3	12,6	17,9	19,6	22,4	22,5	25,1
SAN PEDRO													
Máxima media	29,9	37,8	34,8	33,7	32,2	24,9	24,9	21,3	27,1	27,2	31,3	30,5	32,6
Mínima media	17,9	22,8	22,6	21,1	18,6	14,8	15,5	7,8	14,7	15,6	20,0	19,8	20,9
Media	22,8	29,2	27,6	26,2	23,8	18,8	19,4	13,3	19,7	20,4	24,6	24,2	25,9
VILLARRICA													
Máxima media	28,6	34,2	33,5	32,4	30,0	23,9	23,3	20,8	26,4	26,5	30,0	29,8	32,0
Mínima media	16,0	21,6	20,5	19,3	17,3	12,5	13,9	6,1	13,0	13,7	17,9	17,2	19,0
Media	21,8	27,3	26,3	25,2	23,0	17,7	18,3	12,8	19,2	19,7	23,8	23,4	25,4

** Insuficiente información para computar como resultado.

FUENTE: Dirección de Meteorología e Hidrología. Dirección Nacional de Aeronáutica Civil

1. Territorio

CUADRO 1.3.3.
HUMEDAD RELATIVA MEDIA (en %) POR MES, SEGÚN ESTACIÓN METEOROLÓGICA. AÑO 2000

ESTACIÓN METEOROLÓGICA	ANUAL	MES											
		ENE.	FEB.	MAR.	ABR.	MAY.	JUN.	JUL.	AGO.	SET.	OCT.	NOV.	DIC.
Asunción-Aerop. Internacional	...	65,0	69,0	69,0	72,0	78,0	82,0	73,0	70,0	...	72,0	72,0	70,0
Adrián Jara	72,4	73,0	79,0	85,0	76,0	78,0	77,0	67,0	70,0	55,2	61,0	74,0	73,0
Bahía Negra	...	66,0	76,0	84,0	76,0	77,0	78,0	72,0	73,0	...	64,0	75,0	70,0
Caazapá	77,2	71,0	74,0	76,0	77,0	80,0	85,0	79,0	77,0	78,0	81,0	76,0	72,0
Capitán Meza	79,2	77,0	80,0	83,0	81,0	83,0	86,0	79,0	75,0	77,0	79,0	76,0	74,0
Capitán Miranda	77,0	74,0	76,0	78,0	80,0	80,0	86,0	77,0	73,0	75,0	79,6	73,7	71,5
Ciudad del Este	76,3	75,0	78,0	76,0	77,0	82,0	84,0	77,0	74,0	73,0	75,0	72,0	73,0
Concepción	74,9	64,0	73,0	76,0	75,0	78,0	83,0	77,0	74,0	73,0	71,0	81,0	74,0
Coronel Oviedo	78,1	74,0	76,0	78,0	79,0	83,0	85,0	80,0	74,0	76,0	79,0	77,0	76,0
Encarnación	...	74,0	72,0	77,0	78,0	86,0	84,0	79,0	78,0	...	79,0	73,0	71,0
General Bruguéz	75,0	72,0	72,0	72,0	79,0	81,0	85,0	73,0	75,0	68,0	72,0	79,0	72,0
Itá Corá	...	70,6	74,9	79,8	81,0	81,2	83,4	75,5	71,7	75,1	78,3	72,4	...
Pedro Juan Caballero	72,9	75,0	78,0	82,0	70,0	74,0	76,0	67,0	69,0	72,0	66,0	74,0	72,0
Pilar	77,8	72,0	75,0	80,0	80,0	83,0	86,0	78,0	77,0	74,0	80,0	77,0	71,0
Pratts Gill	68,8	65,0	68,0	80,0	79,0	79,0	80,0	60,0	63,0	51,0	60,0	72,0	68,0
Salto del Guairá	79,8	75,0	80,0	82,0	80,0	84,0	85,0	78,0	81,0	79,0	78,0	78,0	77,0
San Estanislao	...	63,0	70,0	67,0	71,0	79,0	82,0	74,0	73,0	...	74,0	73,0	69,0
San Juan Bautista Misiones	...	73,0	76,0	78,0	80,0	80,0	84,0	73,0	73,0	...	79,0	73,0	71,0
San Pedro	76,8	64,0	73,0	76,0	74,0	82,0	84,0	80,0	76,0	78,0	78,0	80,0	76,0
Villarrica	...	70,0	74,0	76,0	75,0	83,0	84,0	76,0	71,0	...	77,0	77,0	74,0

FUENTE: Dirección de Meteorología e Hidrología. Dirección Nacional de Aeronáutica Civil

CUADRO 1.3.4.
CANTIDAD TOTAL DE NUBES E INSOLACIÓN, SEGÚN MES. ESTACIÓN ASUNCIÓN - AERO CENTRAL.
AÑO 2000

LATITUD: 25°15'

LONGITUD: 57°31'

ELEVACIÓN: 101 m

MES	CANTIDAD TOTAL DE NUBES EN OCTAVOS			INSOLACIÓN EN HORAS Y DÉCIMAS		
	0-3	4-7	8	TOTAL	MEDIA	RELATIVA
Enero	16	15	0	309,6	10,0	75%
Febrero	19	10	0	259,5	8,9	70%
Marzo	21	10	0	248,1	8,0	66%
Abril	21	8	1	208,1	6,9	61%
Mayo	11	16	4	147,8	5,0	44%
Junio	10	10	10	140,5	4,7	45%
Julio	22	5	4	234,1	7,6	71%
Agosto	18	12	1	196,6	6,3	57%
Setiembre	18	6	6
Octubre	16	14	1
Noviembre	15	14	1
Diciembre	16	13	2

Referencias:

- 0 - 3 Despejado o parcialmente nublado.
- 4 - 7 Cielo nublado.
- 8 Cielo Cubierto.

FUENTE: Dirección de Meteorología e Hidrología. Dirección Nacional de Aeronáutica Civil

CUADRO 1.3.5.
PRECIPITACIÓN TOTAL (en milímetros) POR MES, SEGÚN ESTACIÓN METEOROLÓGICA. AÑO 2000

ESTACIÓN METEOROLÓGICA	TOTAL	MES											
		ENE.	FEB.	MAR.	ABR.	MAY.	JUN.	JUL.	AGO.	SET.	OCT.	NOV.	DIC.
Asunción-Aerop. Internacional	1.460,8	205,1	33,4	77,3	127,5	230,0	135,0	41,1	43,7	48,3	219,1	134,0	166,3
Adrián Jara	1.075,7	206,7	113,0	101,1	102,0	8,4	75,7	23,7	47,0	8,0	30,3	257,8	102,0
Bahía Negra	1.049,0	68,0	94,0	238,0	83,0	22,1	60,6	45,7	43,0	2,3	18,4	269,9	104,0
Caazapá	1.820,2	138,0	117,0	202,0	164,0	203,8	193,0	41,0	97,0	176,4	266,0	114,0	108,0
Capitán Meza	2.004,1	199,0	121,0	220,6	193,5	120,5	162,0	77,0	51,0	127,2	294,3	195,0	243,0
Capitán Miranda	2.015,5	164,6	158,0	84,7	129,3	187,8	254,5	69,7	81,0	92,7	469,0	139,6	184,6
Ciudad del Este	2.096,3	314,4	239,0	33,2	131,6	168,8	235,3	62,0	121,6	100,8	272,6	152,0	265,0
Concepción	1.114,5	58,0	62,0	127,0	29,8	99,4	161,3	11,1	57,0	29,4	130,7	210,0	138,8
Coronel Oviedo	1.464,3	127,4	58,3	130,0	53,0	191,5	178,9	51,5	74,4	61,6	214,1	158,6	165,0
Encarnación	1.782,0	222,0	136,6	41,0	123,0	144,0	187,0	89,0	41,0	85,0	416,0	143,0	154,4
General Bruguéz	1.150,3	77,0	56,0	36,1	196,3	76,0	138,3	8,5	76,2	19,4	161,7	186,8	118,0
Itá Corá	1.520,3	197,0	151,0	106,0	131,0	86,4	132,9	9,0	27,0	20,0	199,0	136,0	325,0
Mariscal Estigarribia	676,4	89,0	27,1	136,5	113,4	16,2	17,7	3,6	2,4	0,2	46,3	99,3	124,7
Pedro Juan Caballero	1.704,0	123,9	80,6	192,2	107,1	157,9	176,4	66,2	117,7	123,1	184,7	198,2	176,0
Pilar	1.503,5	291,0	267,0	63,0	120,0	68,0	100,0	7,8	34,2	34,0	204,5	114,0	200,0
Pratts Gill	720,7	67,0	43,9	169,8	71,8	11,1	10,6	0,0	0,0	0,0	65,0	122,0	159,5
Puerto Casado	1.214,5	43,0	166,0	104,2	43,3	112,0	144,0	20,7	162,0	26,1	94,0	157,4	141,8
Salto del Guairá	1.890,5	112,5	159,7	136,0	41,0	88,4	127,7	94,0	203,0	145,6	289,6	241,0	252,0
San Estanislao	1.703,1	128,0	115,0	54,0	72,0	295,1	244,0	41,0	41,0	142,0	195,0	247,0	129,0
San Juan Bautista Misiones	1.727,3	180,6	150,4	77,7	225,0	153,7	126,0	46,0	77,7	76,0	306,8	158,0	149,4
San Pedro	1.398,9	95,0	125,0	27,0	82,2	248,0	129,5	25,0	92,0	90,8	160,2	174,2	150,0
Villarrica	1.468,0	73,0	70,5	72,6	93,0	227,6	181,3	41,9	85,7	63,4	264,0	149,0	146,0

0,0 No llovió.

FUENTE: Dirección de Meteorología e Hidrología. Dirección Nacional de Aeronáutica Civil

PRECIPITACIÓN TOTAL ANUAL (en mm)
POR ESTACIÓN METEOROLÓGICA. AÑO 2000

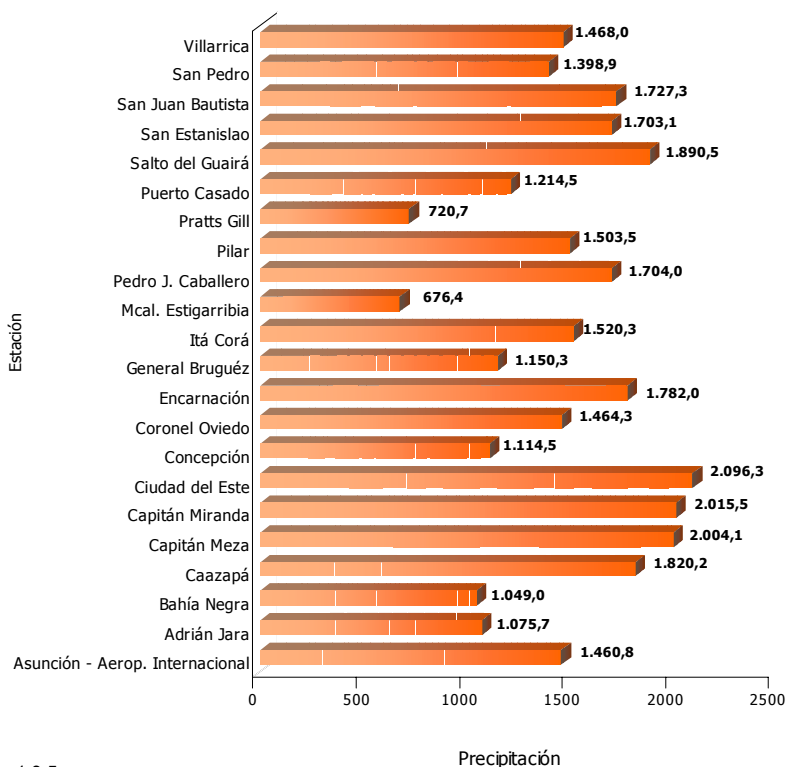

Cuadro 1.3.5

1. Territorio

CUADRO 1.3.6.
CANTIDAD DE DÍAS DE LLUVIA (precipitación >1,0 milímetro) POR MES, SEGÚN ESTACIÓN METEOROLÓGICA. AÑO 2000

ESTACIÓN METEOROLÓGICA	ANUAL	MES											
		ENE.	FEB.	MAR.	ABR.	MAY.	JUN.	JUL.	AGO.	SET.	OCT.	NOV.	DIC.
Asunción-Aerop. Internacional	76	6	5	4	6	6	11	5	4	4	11	7	7
Adrián Jara	73	7	9	10	4	2	6	3	7	2	5	12	6
Bahía Negra	64	3	4	11	7	4	4	4	5	0	3	10	9
Caazapá	96	8	7	6	7	7	16	5	6	7	12	8	7
Capitán Meza	104	9	10	6	8	6	13	6	5	8	15	10	8
Capitán Miranda	95	7	8	5	7	8	11	5	4	6	16	9	9
Ciudad del Este	100	10	8	2	6	8	12	7	8	8	12	10	9
Concepción	73	5	5	7	4	5	11	2	7	4	9	7	7
Coronel Oviedo	74	5	5	6	3	6	12	3	4	5	11	7	7
Encarnación	84	10	4	3	6	6	12	4	3	5	15	8	8
General Bruguéz	62	8	3	5	7	5	6	2	4	2	8	8	4
Itá Corá	73	9	7	5	6	7	9	3	2	3	11	5	6
La Victoria	71	3	6	8	6	5	10	3	6	3	6	8	7
Mariscal Estigarribia	47	4	2	10	5	4	2	1	0	0	4	9	6
Pedro Juan Caballero	103	10	7	14	6	7	11	7	6	7	8	10	10
Pilar	64	9	6	3	4	4	5	2	2	6	12	8	3
Pratts Gill	40	7	5	7	3	3	2	0	0	0	2	6	5
Salto del Guairá	101	10	7	9	3	6	8	8	11	10	10	10	9
San Estanislao	87	8	6	3	5	7	12	4	5	9	9	11	8
San Juan Bautista Misiones	91	8	7	6	8	7	13	4	4	5	13	9	7
San Pedro	69	5	4	4	4	6	10	3	5	5	8	8	7
Villarrica	79	5	7	6	5	7	11	3	4	4	10	11	6

0 No llovió.

FUENTE: Dirección de Meteorología e Hidrología. Dirección Nacional de Aeronáutica Civil

CUADRO 1.3.7.
PRECIPITACIÓN DIARIA (en milímetros) POR MES, SEGÚN DÍA. ESTACIÓN ASUNCIÓN - AERO CENTRAL. AÑO 2000

LATITUD: 25° 15'

LONGITUD: 57° 31'

ELEVACIÓN: 101 m

DÍA	MES											
	ENE.	FEB.	MAR.	ABR.	MAY.	JUN.	JUL.	AGO.	SET.	OCT.	NOV.	DIC.
TOTAL	205,1	33,4	77,3	127,5	230,0	135,0	41,1	43,7	48,3	219,1	134,0	166,3
1	0,0	0,0	0,0	0,0	0,0	0,0	7,0	1,0	0,2	0,0	30,0	0,0
2	0,0	0,0	0,0	0,0	80,0	15,0	8,0	8,0	0,0	0,0	0,0	0,0
3	0,0	8,0	0,3	3,0	69,0	0,0	0,0	0,0	0,0	0,0	0,0	4,0
4	0,0	0,0	0,0	3,0	36,0	3,0	0,0	0,0	0,0	2,0	0,0	0,0
5	0,0	0,0	11,0	0,0	0,0	5,0	0,0	0,3	0,0	0,0	0,0	0,0
6	0,0	0,0	2,0	0,0	0,0	6,0	0,0	0,0	0,0	0,0	0,0	0,0
7	0,0	0,0	0,0	0,0	0,0	16,0	0,0	0,0	0,0	0,0	0,0	0,0
8	0,0	0,1	0,0	0,0	0,0	0,0	2,0	2,0	8,0	0,0	1,0	0,0
9	0,0	0,0	0,0	0,0	0,0	0,0	16,0	0,3	0,0	40,0	0,0	0,0
10	0,0	0,0	0,0	0,0	0,0	31,0	7,0	0,0	0,0	0,7	0,0	0,0
11	0,0	0,0	0,0	0,0	0,0	1,0	0,8	0,0	0,0	0,0	5,0	0,0
12	0,1	0,0	0,0	0,0	0,0	2,0	0,0	0,0	2,0	0,0	22,0	25,0
13	3,0	0,0	0,0	0,0	0,0	0,0	0,0	0,0	1,0	53,0	0,0	15,0
14	43,0	3,0	0,0	0,0	0,0	0,0	0,0	0,0	0,0	11,0	0,0	4,0
15	17,0	0,0	0,0	1,0	27,0	29,0	0,0	0,0	0,1	17,0	0,0	0,0
16	0,0	0,0	0,0	76,0	0,0	0,0	0,0	0,0	0,0	7,0	0,0	0,0
17	0,0	0,0	0,0	40,0	3,0	8,0	0,0	0,0	0,0	8,0	0,0	0,0
18	0,0	0,0	0,0	0,5	1,0	2,0	0,0	0,0	0,0	0,0	0,0	0,0
19	0,0	0,0	0,0	0,0	0,0	1,0	0,0	0,0	0,0	5,0	0,0	0,0
20	0,0	0,0	0,0	0,0	0,0	0,0	0,0	0,0	0,0	0,0	23,0	0,0
21	0,0	0,0	6,0	0,0	0,0	0,0	0,0	0,0	11,0	0,0	0,0	0,0
22	0,0	0,0	0,0	0,0	0,0	0,0	0,0	0,0	0,0	29,0	0,0	0,5
23	55,0	0,0	0,0	0,0	0,0	0,0	0,0	0,0	26,0	0,4	6,0	61,0
24	22,0	3,0	1,0	0,0	0,0	0,0	0,0	0,0	0,0	0,0	3,0	2,0
25	0,0	4,0	0,0	0,0	0,0	0,0	0,0	15,0	0,0	4,0	0,0	0,0
26	0,0	0,0	0,0	2,0	0,0	0,0	0,0	0,1	0,0	42,0	0,0	0,0
27	0,0	1,0	57,0	2,0	0,0	0,0	0,0	0,0	0,0	0,0	0,0	0,0
28	0,0	14,0	0,0	0,0	0,0	0,0	0,0	0,0	0,0	0,0	44,0	0,8
29	0,0	0,3	0,0	0,0	14,0	16,0	0,3	0,0	0,0	0,0	0,0	54,0
30	65,0	0,0	0,0	0,0	0,0	0,0	0,0	17,0	0,0	0,0	0,0	0,0
31	0,0	0,0	0,0	0,0	0,0	0,0	0,0	0,0	0,0	0,0	0,0	0,0

0,0 No llovió.

FUENTE: Dirección de Meteorología e Hidrología. Dirección Nacional de Aeronáutica Civil

CUADRO 1.3.8.
FRECUENCIA DEL VIENTO (F) EN % Y VELOCIDAD MEDIA DEL VIENTO (V) EN Km/h POR DIRECCIÓN Y VELOCIDAD MEDIA MENSUAL, SEGÚN MES. ESTACIÓN ASUNCIÓN - AERO CENTRAL. AÑO 2000

LATITUD: 25° 15'

LONGITUD: 57° 31'

ELEVACIÓN: 101m

MES	DIRECCIÓN														CALMA F	VELOCIDAD MEDIA MENSUAL		
	N		NE		E		SE		S		SO		O				NO	
	F	V	F	V	F	V	F	V	F	V	F	V	F	V			F	V
ANUAL	7,8	21	17,8	18	16,5	13	11,0	12	24,3	17	8,3	16	3,1	16	1,5	17	10,1	15
Enero	8	19	16	14	11	12	17	13	26	15	8	14	4	18	2	14	7	13
Febrero	6	19	19	14	14	10	18	10	20	17	9	22	1	17	1	9	12	13
Marzo	7	17	16	13	17	11	13	11	29	18	3	11	2	11	2	18	10	13
Abril	5	15	23	14	20	10	8	9	13	12	8	12	4	12	1	11	17	10
Mayo	2	21	9	19	24	14	15	9	18	12	14	18	6	27	0	0	13	13
Junio	9	20	36	22	12	14	5	10	21	14	10	14	2	17	1	32	5	17
Julio	5	24	16	22	9	12	4	12	23	17	22	17	4	22	0	0	17	15
Agosto	5	21	19	18	24	14	5	12	31	23	6	14	2	8	2	7	7	17
Setiembre	4	34	25	23	16	15	13	14	23	18	8	17	6	28	1	37	4	19
Octubre	15	23	15	18	22	16	11	16	22	24	6	20	1	6	1	15	8	18
Noviembre	12	21	8	18	13	11	16	17	36	18	3	13	3	15	1	6	9	15
Diciembre	15	23	11	16	16	17	7	15	29	20	3	23	2	6	3	19	12	17

FUENTE: Dirección de Meteorología e Hidrología. Dirección Nacional de Aeronáutica Civil

CUADRO 1.3.9.
FRECUENCIA DEL VIENTO (F) EN % Y VELOCIDAD MEDIA ANUAL DEL VIENTO (V) EN Km/h POR DIRECCIÓN, SEGÚN ESTACIÓN METEOROLÓGICA. AÑO 2000

ESTACIÓN METEORO- LÓGICA	DIRECCIÓN														CALMA F	VELOCIDAD MEDIA ANUAL			
	N		NE		E		SE		S		SO		O				NO		
	F	V	F	V	F	V	F	V	F	V	F	V	F	V			F	V	
Asunción - Aeropuerto																			
Internacional	7,8	21	17,8	18	16,5	13	11,0	12	24,3	17	8,3	16	3,1	16	1,5	17	10,1	15	
Ciudad del Este	2,5	18	6,4	13	11,8	10	31,7	8	25,3	9	6,2	12	4,2	13	2,4	15	12,0	9	
Concepción	10,6	19	17,1	14	11,6	11	8,6	11	21,9	13	5,4	14	3,5	11	2,0	14	20,3	11	
Encarnación	2,7	15	24,1	9	5,5	9	8,3	10	14,3	11	5,1	12	3,6	11	2,8	9	44,2	6	
La Victoria	23,8	7	17,2	5	11,7	4	7,0	6	20,9	6	3,7	5	1,2	6	2,4	5	14,8	5	
Pilar	7,8	10	11,2	9	9,3	7	13,1	9	26,4	11	4,4	9	1,8	16	1,2	9	27,1	7	
Salto del Guairá	2,8	20	11,6	14	30,2	10	10,0	9	12,1	9	12,3	10	2,6	8	1,4	11	22,1	9	
San Estanislao	1,5	13	26,3	9	8,4	9	8,2	8	6,8	9	5,0	7	1,0	4	0,0	0	54,2	...	
San Juan Bautista	5,1	9	5,1	7	15,8	8	3,8	12	22,9	10	4,6	13	1,3	9	1,0	9	43,9	5	
San Pedro	10,8	16	3,8	7	20,2	8	2,6	6	19,9	11	2,5	16	3,5	8	1,0	15	39,2	6	

FUENTE: Dirección de Meteorología e Hidrología. Dirección Nacional de Aeronáutica Civil

1. Territorio

CUADRO 1.3.10.
VIENTO MÁXIMO MENSUAL EN Km/h REGISTRADOS EN HORAS NORMALES DE OBSERVACIÓN.
ESTACIÓN ASUNCIÓN - AERO CENTRAL. PERIODO 1995-2000

LATITUD: 25° 15'

LONGITUD: 57° 31'

ELEVACIÓN: 101 m

AÑO	MES	DÍA	DIRECCIÓN (D)	VELOCIDAD Km/h	AÑO	MES	DÍA	DIRECCIÓN (D)	VELOCIDAD Km/h
1995	Enero	9	S	37	1998	Enero	6	O	63
	Febrero	1	S	46		Febrero	7	S	79
	Marzo	4	S	37		Marzo	10	S	40
	Abril	8	N	33		Abril	10	S	36
	Mayo	1	S	52		Mayo	25	NO	36
	Junio	23	N	46		Junio	16	S	40
	Julio	5	N	46		Julio	8	SO	36
	Agosto	15	S	41		Agosto	3	SO	36
	Setiembre	11	S	41		Setiembre	20	SO	46
	Octubre	13	S	37		Octubre	23	S	50
	Noviembre	8	N	35		Noviembre	17	S	65
	Diciembre	12	S	37		Diciembre	21	S	44
1996	Enero	31	N	23	1999	Enero	28	O	36
	Febrero	8	N	20		Febrero	13	O	40
	Marzo	12	N	18		Marzo	20	S	47
	Abril	2	N	22		Abril	16	S	61
	Mayo	5	S	20		Mayo	28	N	43
	Junio	10	NE	18		Junio	28	S	36
	Julio	14	S	18		Julio	30	S	61
	Agosto	13	N	20		Agosto	7	S	63
	Setiembre	8	SO	33		Setiembre	7	N	86
	Octubre	10	NE	50		Octubre	13	N	72
	Noviembre	5	N	44		Noviembre	1	NE	50
	Diciembre	5	S	20		Diciembre	5	N	65
1997	Enero	19	S	32	2000	Enero	1	S	33
	Febrero	4	S	34		Febrero	13	SSW	39
	Marzo	11	SE	36		Marzo	27	S	48
	Abril	4	S	54		Abril	12	S	32
	Mayo	19	E	40		Mayo	17	O	41
	Junio	17	SE	40		Junio	24	NNE	41
	Julio	29	SE	40		Julio	2	S	46
	Agosto	17	NE	50		Agosto	10	S	46
	Setiembre	2	S	44		Setiembre	10	N	46
	Octubre	10	E	50		Octubre	9	SSE	46
	Noviembre	20	SE	36		Noviembre	1	N	37
	Diciembre	22	N	50		Diciembre	28	SSE	50

D: Dirección de viento, según rumbos de la Rosa de los Vientos que son:

N: Norte NE: Nor Este E: Este S: Sur SSW: Sur Suroeste SSE: Sur Sureste
O: Oeste NO: Nor Oeste SE: Sur Este SO: Sur Oeste NNE: Nor Noreste

FUENTE: Dirección de Meteorología e Hidrología. Dirección Nacional de Aeronáutica Civil

2

Población y Vivienda

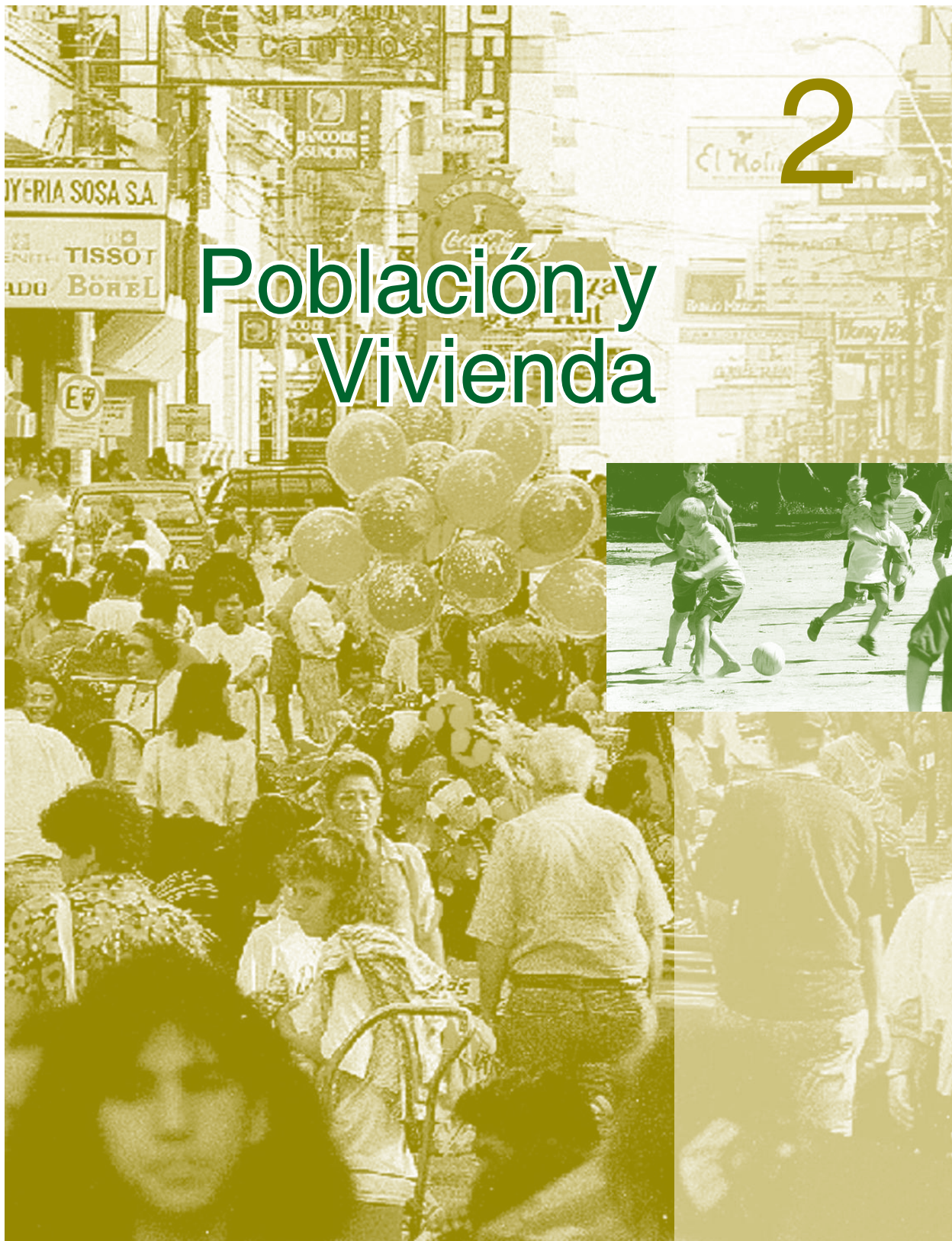

CUADRO 2.1.1.
POBLACIÓN TOTAL DEL PAÍS POR AÑO Y SEXO, SEGÚN DEPARTAMENTO.
AÑOS 1992 Y 2000

DEPARTAMENTO	1992 ^{1/}			PROYECCIÓN 2000		
	AMBOS SEXOS	HOMBRES	MUJERES	AMBOS SEXOS	HOMBRES	MUJERES
TOTAL	4.152.588	2.085.905	2.066.683	5.496.450	2.771.821	2.724.629
Asunción	500.938	232.308	268.630	561.386	259.901	301.485
Concepción	167.289	83.810	83.479	191.911	97.842	94.069
San Pedro	280.336	146.338	133.998	361.786	192.798	168.988
Cordillera	198.701	101.547	97.154	215.516	111.316	104.200
Guairá	161.991	82.284	79.707	175.121	90.090	85.031
Caaguazú	386.412	198.481	187.931	461.937	237.912	224.025
Caazapá	129.352	66.142	63.210	143.889	74.873	69.016
Itapúa	377.536	192.889	184.647	490.969	251.723	239.246
Misiones	89.018	44.694	44.324	100.385	50.260	50.125
Paraguarí	208.527	105.816	102.711	247.175	127.447	119.728
Alto Paraná	406.584	208.309	198.275	705.137	360.852	344.285
Central	866.856	427.178	439.678	1.333.889	655.514	678.375
Ñeembucú	69.770	35.093	34.677	88.285	44.502	43.783
Amambay	99.860	49.563	50.297	136.910	67.737	69.173
Canindeyú	103.785	55.149	48.636	145.841	77.491	68.350
Pdte. Hayes	64.417	34.110	30.307	83.193	43.389	39.804
Boquerón	29.060	15.577	13.483	38.451	20.168	18.283
Alto Paraguay	12.156	6.617	5.539	14.669	8.006	6.663

1/ Censo Nacional de Población y Viviendas.

FUENTE: Dirección General de Estadística, Encuestas y Censos

PROYECCIÓN DE LA POBLACIÓN (en miles) POR DEPARTAMENTO.
AÑO 2000

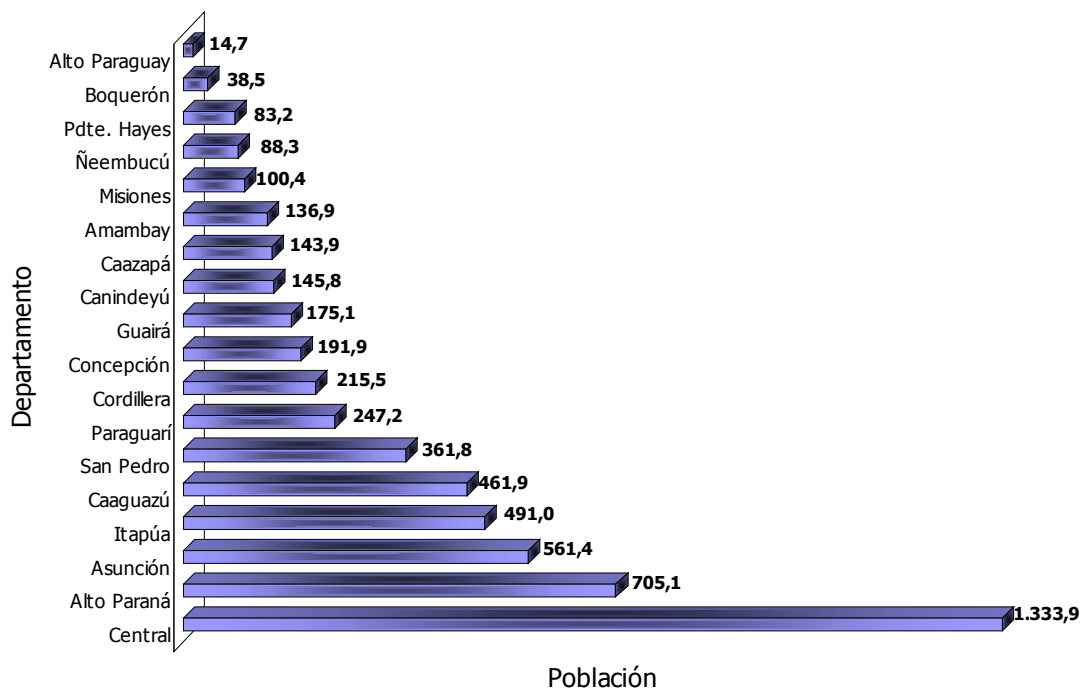

Cuadro 2.1.1

● 2. Población

CUADRO 2.1.2.
POBLACIÓN TOTAL DEL PAÍS POR AÑO Y ÁREA, SEGÚN DEPARTAMENTO.
AÑOS 1992 Y 2000

DEPARTAMENTO	1992 ^{1/}			PROYECCIÓN 2000		
	TOTAL	URBANA	RURAL	TOTAL	URBANA	RURAL
TOTAL	4.152.588	2.089.688	2.062.900	5.496.450	2.998.073	2.498.377
Asunción	500.938	500.938	-	561.386	561.386	-
Concepción	167.289	56.091	111.198	191.911	73.294	118.617
San Pedro	280.336	37.775	242.561	361.786	48.909	312.877
Cordillera	198.701	61.462	137.239	215.516	75.628	139.888
Guairá	161.991	47.300	114.691	175.121	51.813	123.308
Caaguazú	386.412	105.847	280.565	461.937	147.435	314.502
Caazapá	129.352	16.699	112.653	143.889	18.485	125.404
Itapúa	377.536	110.640	266.896	490.969	165.308	325.661
Misiones	89.018	44.153	44.865	100.385	50.980	49.405
Paraguarí	208.527	44.454	164.073	247.175	54.201	192.974
Alto Paraná	406.584	230.346	176.238	705.137	448.263	256.874
Central	866.856	690.021	176.835	1.333.889	1.097.222	236.667
Ñeembucú	69.770	31.381	38.389	88.285	41.611	46.674
Amambay	99.860	62.845	37.015	136.910	91.344	45.566
Canindeyú	103.785	17.454	86.331	145.841	25.176	120.665
Pdte. Hayes	64.417	21.525	42.892	83.193	31.552	51.641
Boquerón	29.060	6.170	22.890	38.451	9.488	28.963
Alto Paraguay	12.156	4.587	7.569	14.669	5.978	8.691

1/ Censo Nacional de Población y Viviendas.

FUENTE: Dirección General de Estadística, Encuestas y Censos

CUADRO 2.2.1
NACIDOS VIVOS INSCRIPTOS EN EL AÑO DE REFERENCIA POR AÑO DE OCURRENCIA, SEGÚN
DEPARTAMENTO DE RESIDENCIA DE LA MADRE. AÑO 2000

DEPARTAMENTO DE RESIDENCIA DE LA MADRE	TOTAL	AÑO O PERIODO DE OCURRENCIA											IGNORADO
		2000	1999	1998	1997	1996	1995	1994	1993	88-92	83-87	80-82	
TOTAL PAÍS	121.580	46.172	25.062	9.781	6.641	5.365	5.410	5.540	3.873	8.151	4.110	1.422	53
Asunción	11.759	7.682	1.926	589	369	267	263	242	113	213	73	17	5
Concepción	4.380	1.431	1.197	423	266	157	136	151	107	257	185	68	2
San Pedro	7.318	1.778	1.632	785	516	389	411	398	336	590	363	119	1
Cordillera	5.143	2.097	1.406	395	223	169	161	182	107	225	139	37	2
Guairá	4.919	1.390	1.000	373	285	224	275	273	219	561	249	70	-
Caaguazú	11.854	3.473	3.021	1.214	799	634	604	540	332	710	389	138	-
Caazapá	4.332	962	762	328	207	217	245	315	238	685	299	74	-
Itapúa	10.423	2.255	1.737	816	643	601	603	770	637	1.414	716	230	1
Misiones	2.471	728	410	219	166	158	157	159	105	209	130	30	-
Paraguarí	4.245	1.528	1.030	370	234	189	186	178	116	251	125	37	1
Alto Paraná	12.596	3.834	2.678	1.161	814	675	694	700	489	1.001	370	170	10
Central	31.300	16.140	6.295	2.170	1.403	1.133	1.150	1.028	613	902	365	85	16
Ñeembucú	1.384	694	295	88	72	49	40	53	30	44	15	4	-
Amambay	2.339	581	541	246	181	145	97	122	89	181	108	46	2
Canindeyú	3.517	632	605	338	246	175	229	240	207	478	262	104	1
Presidente Hayes	1.623	476	281	135	107	85	83	83	56	184	110	23	-
Boquerón	512	294	70	34	15	22	12	17	15	19	10	3	1
Alto Paraguay	170	59	15	8	7	12	7	13	4	22	18	5	-
Exterior	31	7	2	3	2	4	-	6	3	3	1	-	-
No Informado	1.264	131	159	86	86	60	57	70	57	202	183	162	11

FUENTE: Dirección General del Registro del Estado Civil de las Personas. Ministerio de Justicia y Trabajo

CUADRO 2.2.2.
NACIDOS VIVOS POR LUGAR DE OCURRENCIA Y SEXO, SEGÚN MES DE INSCRIPCIÓN. AÑO 2000

MES DE INSCRIPCIÓN	LUGAR DE OCURRENCIA												IGNORADO			
	TOTAL			HOSPITAL			SANATORIO			DOMICILIO			AMBOS SEXOS		AMBOS SEXOS	
	AMBOS SEXOS	HOMBRES	MUJERES	AMBOS SEXOS	HOMBRES	MUJERES	AMBOS SEXOS	HOMBRES	MUJERES	AMBOS SEXOS	HOMBRES	MUJERES	AMBOS SEXOS	HOMBRES	MUJERES	
TOTAL PAÍS	46.172	23.656	22.516	32.971	16.865	16.106	6.724	3.466	3.258	6.155	3.179	2.976	322	146	176	
Enero	1.104	571	533	863	442	421	180	93	87	60	36	24	1	-	1	
Febrero	2.362	1.202	1.160	1.815	919	896	376	189	187	170	93	77	1	1	-	
Marzo	3.368	1.723	1.645	2.493	1.257	1.236	543	277	266	285	165	120	47	24	23	
Abril	3.182	1.598	1.584	2.265	1.135	1.130	471	235	236	390	207	183	56	21	35	
Mayo	4.182	2.191	1.991	2.957	1.550	1.407	594	322	272	571	290	281	60	29	31	
Junio	3.949	2.009	1.940	2.864	1.455	1.409	546	277	269	530	272	258	9	5	4	
Julio	4.245	2.235	2.010	3.077	1.627	1.450	589	300	289	571	303	268	8	5	3	
Agosto	4.951	2.554	2.397	3.447	1.748	1.699	763	417	346	739	388	351	2	1	1	
Septiembre	4.590	2.344	2.246	3.194	1.639	1.555	665	326	339	683	357	326	48	22	26	
Octubre	4.766	2.410	2.356	3.391	1.729	1.662	700	356	344	597	291	306	78	34	44	
Noviembre	4.780	2.429	2.351	3.411	1.745	1.666	615	311	304	751	373	378	3	-	3	
Diciembre	4.693	2.390	2.303	3.194	1.619	1.575	682	363	319	808	404	404	9	4	5	

FUENTE: Dirección General del Registro del Estado Civil de las Personas. Ministerio de Justicia y Trabajo

2. Población

CUADRO 2.2.3.
NACIDOS VIVOS POR LUGAR DE OCURRENCIA Y SEXO, SEGÚN DEPARTAMENTO DE RESIDENCIA DE LA MADRE. AÑO 2000

DEPARTAMENTO DE LA MADRE DE LA RESIDENCIA	LUGAR DE OCURRENCIA															
	TOTAL		HOSPITAL				SANATORIO				DOMICILIO				IGNORADO	
	AMBOS SEXOS	HOMBRES	MUJERES	AMBOS SEXOS	HOMBRES	MUJERES	AMBOS SEXOS	HOMBRES	MUJERES	AMBOS SEXOS	HOMBRES	MUJERES	AMBOS SEXOS	HOMBRES	MUJERES	
TOTAL PAÍS	46.172	23.656	22.516	32.971	16.865	16.106	6.724	3.466	3.258	6.155	3.179	2.976	322	146	176	
Asunción	7.682	3.892	3.790	5.083	2.563	2.520	2.225	1.145	1.080	121	69	52	253	115	138	
Concepción	1.431	755	676	868	441	427	90	58	32	471	255	216	2	1	1	
San Pedro	1.778	926	852	951	474	477	244	149	95	582	303	279	1	-	1	
Cordillera	2.097	1.078	1.019	1.643	837	806	147	81	66	306	159	147	1	1	-	
Guairá	1.390	718	672	930	473	457	183	106	77	273	136	137	4	3	1	
Caaguazú	3.473	1.797	1.676	1.904	984	920	500	240	260	1.068	573	495	1	-	1	
Caazapá	962	498	464	542	287	255	38	21	17	380	189	191	2	1	1	
Itapúa	2.255	1.152	1.103	1.646	840	806	278	141	137	330	170	160	1	1	-	
Misiones	728	409	319	561	309	252	126	83	43	41	17	24	-	-	-	
Paraguarí	1.528	772	756	1.204	616	588	53	24	29	268	131	137	3	1	2	
Alto Paraná	3.834	1.901	1.933	1.725	876	849	1.064	513	551	1.037	508	529	8	4	4	
Central	16.140	8.255	7.885	13.921	7.112	6.809	1.532	786	746	648	339	309	39	18	21	
Ñeembucú	694	334	360	446	216	230	121	52	69	127	66	61	-	-	-	
Amambay	581	310	271	430	234	196	54	29	25	95	46	49	2	1	1	
Canindeyú	632	328	304	316	161	155	35	18	17	280	149	131	1	-	1	
Presidente Hayes	476	250	226	389	204	185	11	6	5	76	40	36	-	-	-	
Boquerón	294	171	123	287	168	119	4	3	1	3	-	3	-	-	-	
Alto Paraguay	59	38	21	36	22	14	9	6	3	14	10	4	-	-	-	
Exterior	7	2	5	3	-	3	1	1	-	3	1	2	-	-	-	
No Informado	131	70	61	86	48	38	9	4	5	32	18	14	4	-	4	

FUENTE: Dirección General del Registro del Estado Civil de las Personas. Ministerio de Justicia y Trabajo

CUADRO 2.2.4. NACIDOS VIVOS POR MES DE OCURRENCIA, SEGÚN DEPARTAMENTO Y DISTRITO DE RESIDENCIA DE LA MADRE. AÑO 2000

DEPARTAMENTO Y DISTRITO DE RESIDENCIA DE LA MADRE	TOTAL	MES DE OCURRENCIA												IGNORADO
		ENE.	FEB.	MAR.	ABR.	MAY.	JUN.	JUL.	AGO.	SET.	OCT.	NOV.	DIC.	
TOTAL PAÍS	46.172	5.238	5.336	5.631	4.866	4.701	4.244	4.046	3.618	3.062	2.470	1.875	1.074	11
ASUNCIÓN	7.682	746	779	850	724	761	690	716	690	560	483	426	257	-
CONCEPCIÓN	1.431	178	191	202	187	149	128	125	99	68	56	35	13	-
Concepción	681	78	86	95	80	70	64	64	53	36	28	20	7	-
Belén	107	10	20	6	19	7	12	9	6	8	5	5	-	-
Horqueta	155	28	28	28	19	17	11	8	11	3	-	2	-	-
Loreto	208	24	23	29	26	29	18	19	13	10	12	2	3	-
San Carlos	17	4	2	1	2	1	2	3	-	1	-	-	1	-
San Lázaro	81	6	11	15	9	7	4	8	8	4	3	4	2	-
Yby Yajú	182	28	21	28	32	18	17	14	8	6	8	2	-	-
SAN PEDRO	1.778	237	237	232	206	196	165	138	118	118	62	57	12	-
San Pedro	267	35	21	37	37	36	23	26	14	13	12	11	2	-
Antequera	10	2	3	1	1	1	2	-	-	-	-	-	-	-
Capibary	310	51	41	54	32	33	26	21	14	18	7	13	-	-
Choré	201	24	27	21	34	20	13	17	10	16	9	9	1	-
General Elizardo Aquino	64	12	6	8	9	8	5	3	7	3	-	3	-	-
General Isidoro Resquin	60	8	14	10	8	5	5	8	3	4	-	2	-	-
Guayaquí	83	11	7	8	12	13	10	8	5	4	4	1	-	-
Itacurubí del Rosario	45	3	6	6	7	1	5	-	8	5	1	2	1	-
Lima	25	3	1	4	1	5	4	-	2	2	1	1	-	-
Nueva Germania	185	22	29	18	7	19	18	20	14	17	15	5	1	-
San Estanislao	291	36	45	33	37	33	22	19	24	17	12	8	5	-
San Pablo	8	2	3	-	1	1	-	1	-	-	-	-	-	-
Tacuafí	61	2	11	10	5	8	9	6	2	8	-	-	-	-
Unión	28	5	2	6	3	-	5	2	2	1	-	1	-	-
Villa del Rosario	10	2	1	3	-	1	3	-	-	-	-	-	-	-
Yataity del Norte	98	14	16	10	10	11	13	7	9	6	1	-	1	-
25 de Diciembre	32	5	4	3	2	1	5	3	4	4	-	1	-	-
CORDILLERA	2.097	257	253	282	236	217	197	177	133	120	104	81	39	1
Caacupé	487	58	59	65	43	46	54	43	30	34	29	19	7	-
Altos	116	18	15	10	15	15	10	8	7	7	2	6	3	-
Arroyos y Esteros	65	5	4	5	7	9	12	4	6	3	2	2	1	-
Atyrá	118	19	10	11	13	17	9	10	11	1	7	5	4	1
Caragatay	98	10	17	16	14	10	8	8	3	6	4	2	-	-
Emboscada	160	23	14	23	19	13	13	17	14	11	10	3	-	-
Eusebio Ayala	167	18	20	30	23	20	13	9	14	4	8	5	3	-
Isla Pucú	59	4	7	6	8	11	8	4	1	4	1	3	2	-
Itacurubí de la Cordillera	135	17	13	14	19	14	14	13	12	3	7	6	3	-
Juan de Mena	19	2	1	3	1	2	4	2	3	1	-	-	-	-
Loma Grande	24	2	3	3	1	1	2	2	1	2	3	4	-	-

2. Población

CUADRO 2.2.4. (Continuación) 2000

DEPARTAMENTO Y DISTRITO DE RESIDENCIA DE LA MADRE	TOTAL	MES DE OCURRENCIA												IGNORADO			
		ENE.	FEB.	MAR.	ABR.	MAY.	JUN.	JUL.	AGO.	SET.	OCT.	NOV.	DIC.				
Mbocayaty del Yhaguy	22	3	3	3	2	3	2	4	-	1	-	-	-	1	-	-	-
Nueva Colombia	30	6	2	6	3	2	2	5	2	1	1	1	1	-	-	-	-
Piribebuy	229	30	30	30	28	18	16	21	18	14	11	11	11	6	6	7	-
Primerio de Marzo	13	3	-	-	3	2	4	-	-	1	-	-	-	-	-	-	-
San Bernardino	82	6	7	18	8	11	4	11	2	4	2	2	4	6	3	3	-
San José Obrero	39	3	11	3	8	2	3	4	1	1	2	2	4	4	1	1	-
Santa Elena	39	2	7	5	8	3	5	4	1	5	2	2	2	1	2	2	-
Tobati	139	22	22	21	18	13	8	8	4	12	3	3	3	6	6	2	-
Valenzuela	51	6	8	9	1	4	5	3	4	5	4	4	4	2	2	-	-
Distrito no informado	5	-	-	1	-	1	1	-	-	-	-	-	-	-	1	-	-
GUAIRÁ	1.390	165	173	189	157	142	146	103	103	91	66	66	38	17	17	2	-
Villarica	361	58	45	51	34	42	43	26	27	17	14	14	2	2	2	2	-
Borja	35	2	2	3	7	3	4	4	3	2	2	2	3	3	3	1	-
Capitán Mauricio J. Troche	85	11	9	8	4	12	6	9	4	9	8	8	4	4	1	1	-
Coronel Martínez	71	2	12	7	5	7	6	4	5	9	6	6	5	5	3	3	-
Doctor Bottrell	8	1	1	1	1	-	1	-	3	-	-	-	-	-	-	-	-
Félix Pérez Cardozo	18	5	3	5	3	1	1	1	1	-	-	-	-	-	-	-	-
General Eugenio A. Garay	84	7	9	8	11	9	10	8	7	6	6	6	2	2	1	1	-
Independencia	274	29	35	43	35	25	27	17	19	20	13	13	8	8	3	3	-
Itapé	31	6	3	3	4	3	1	1	3	2	1	1	3	2	2	2	-
Iturbe	87	7	15	7	11	9	12	6	6	7	4	4	2	2	1	1	-
José Fassardi	78	5	10	16	8	9	8	8	6	6	1	1	1	1	1	-	-
Mbocayaty	20	1	3	5	1	2	4	2	1	1	-	-	-	-	-	-	-
Natalicio Talavera	45	7	4	4	4	3	3	-	7	3	4	4	4	4	2	2	-
Numí	39	3	5	4	9	3	2	3	3	-	4	4	1	1	2	2	-
Paso Yobai	105	8	11	19	16	10	11	11	7	7	2	2	3	3	3	3	-
San Salvador	31	8	2	3	2	3	4	4	2	2	1	1	-	-	-	-	-
Yataity	13	5	4	-	2	1	1	-	-	-	-	-	-	-	-	-	-
Distrito no informado	5	-	-	2	-	-	2	1	-	-	-	-	-	-	-	-	-
CAAGUAZÚ	3.473	427	469	461	354	356	285	322	285	214	161	161	92	47	47	20	-
Coronel Oviedo	927	101	128	109	94	81	91	101	74	65	36	36	27	20	20	7	-
Caaguazú	629	74	83	94	59	59	55	62	45	33	34	34	24	7	7	1	-
Carayaó	54	11	8	10	9	6	4	-	2	3	-	-	-	1	1	-	-
Doctor Cecilio Báez	2	-	-	-	-	-	-	-	-	1	-	-	-	-	-	-	-
Doctor J. Eulogio Estigarribia	277	33	33	33	21	28	21	17	33	23	14	14	11	10	10	10	-
Doctor Juan Manuel Frutos	183	21	26	27	20	18	14	14	12	17	14	14	-	-	-	-	-
José Domingo Ocampos	51	5	6	9	6	3	5	5	1	4	-	-	4	1	1	-	-
La Pastora	40	7	3	3	5	4	2	4	7	1	1	1	3	-	-	-	-
Mcal. Francisco Solano López	28	6	5	5	5	1	1	3	1	1	-	-	-	-	-	-	-
Nueva Londres	25	-	2	4	5	2	3	2	1	1	2	2	2	2	2	-	-
Raúl Arsenio Oviedo	188	22	31	27	27	16	11	17	15	11	9	9	2	2	2	-	-
Repatriación	177	30	16	24	18	17	20	17	16	6	8	8	4	1	1	-	-
R.I. 3 Corrales	78	9	10	8	6	12	4	6	8	8	6	6	1	1	1	-	-
San Joaquín	140	13	18	20	16	16	9	9	12	11	11	11	4	4	4	1	-
San José de los Arroyos	184	22	30	22	14	22	13	18	12	8	12	12	8	8	8	3	-

CUADRO 2.2.4. (Continuación) 2000

DEPARTAMENTO Y DISTRITO DE RESIDENCIA DE LA MADRE	TOTAL	MES DE OCURRENCIA												IGNORADO
		ENE.	FEB.	MAR.	ABR.	MAY.	JUN.	JUL.	AGO.	SET.	OCT.	NOV.	DIC.	
Santa Rosa del Mbutuy	123	13	21	21	11	16	5	14	13	4	3	1	1	-
Simón Bolívar	45	5	6	5	3	9	4	7	3	2	1	-	-	-
Vaquería	53	8	3	6	5	9	2	8	2	5	4	-	1	-
Yhú	216	39	31	28	26	30	16	14	17	8	6	1	-	-
3 de Febrero	53	8	9	6	4	7	3	4	10	2	-	-	-	-
CAAZAPÁ	962	119	122	105	119	101	84	80	75	63	49	37	5	3
Caazapá	149	13	17	18	16	14	12	12	16	14	10	6	1	-
Abai	113	12	19	13	19	7	7	14	11	2	6	1	2	-
Buena Vista	69	7	9	6	12	12	7	5	3	1	3	4	-	-
Doctor Moisés Bertoni	17	2	2	1	2	2	3	-	1	2	-	2	-	-
General Higinio Morínigo	2	-	-	-	-	-	-	-	-	-	-	-	-	-
Maciel	25	3	3	3	4	5	2	1	2	-	-	1	-	-
San Juan Nepomuceno	345	41	43	33	35	33	36	29	25	29	17	19	2	3
Tavai	89	21	8	12	9	7	8	5	8	6	4	1	-	-
Yegros	33	1	5	3	5	9	2	3	4	-	1	-	-	-
Yuty	120	19	16	15	17	12	7	10	5	8	8	3	-	-
ITAPUÁ	2.255	311	263	275	245	262	211	201	166	127	101	54	38	1
Encarnación	825	124	83	100	91	95	72	74	57	45	51	19	14	-
Alto Verá	12	2	3	2	-	2	2	-	1	-	-	-	-	-
Bella Vista	82	14	9	5	7	10	7	7	12	5	5	-	1	-
Cambyretá	54	10	7	5	10	4	3	4	3	1	3	2	2	-
Capitán Meza	20	3	1	1	6	3	-	-	3	2	1	-	-	-
Capitán Miranda	12	1	1	2	2	1	-	1	-	1	-	1	2	-
Carlos Antonio López	40	8	12	8	5	3	-	1	1	-	1	1	-	-
Carmen del Paraná	24	4	1	4	5	3	3	-	2	1	1	-	-	-
Coronel Bogado	101	15	16	7	11	8	9	6	14	7	3	3	2	-
Edelira	87	10	14	16	9	16	10	5	4	2	1	1	-	-
Fram	20	1	-	5	1	4	1	2	1	3	1	1	-	-
General Artigas	56	8	9	6	7	9	3	5	2	2	2	2	1	-
General Delgado	25	3	2	2	1	2	6	3	1	2	1	-	2	-
Hohenau	97	11	10	10	12	6	5	11	11	6	5	4	6	-
Itapúa Poty	47	6	3	6	3	3	5	8	5	2	3	2	1	-
Jesús	19	-	1	3	2	1	6	1	1	2	-	2	1	-
La Paz	20	1	3	2	2	4	2	2	1	-	-	2	1	-
Leandro Oviedo	9	-	1	1	1	2	-	2	-	-	1	1	-	-
Mayor Otaño	63	3	7	6	6	10	11	10	7	1	1	1	-	-
Natalio	90	11	9	15	9	18	6	11	6	3	1	1	-	-
Nueva Alborada	20	1	1	4	1	5	4	3	-	1	-	-	-	-
Obligado	104	12	11	13	8	15	17	7	6	8	2	3	2	-
Pirapó	7	1	1	1	4	-	-	-	-	-	-	-	-	-
San Cosme y Damían	52	1	4	8	3	8	6	7	2	6	4	3	-	-
San Juan del Paraná	28	3	3	2	2	1	4	5	3	3	2	2	-	-
San Pedro del Paraná	57	11	8	7	3	3	5	4	3	6	4	2	1	-
San Rafael del Paraná	147	28	29	17	19	13	12	11	7	5	2	2	1	1
Tomás Romero Pereira	6	-	-	-	1	1	-	1	1	-	1	1	-	-
Trinidad	16	4	-	1	-	1	3	2	1	2	1	1	-	-

2. Población

CUADRO 2.2.4. (Continuación) 2000

DEPARTAMENTO Y DISTRITO DE RESIDENCIA DE LA MADRE	TOTAL	MES DE OCURRENCIA												IGNORADO
		ENE.	FEB.	MAR.	ABR.	MAY.	JUN.	JUL.	AGO.	SET.	OCT.	NOV.	DIC.	
Yatyay	109	15	14	15	13	11	8	6	10	10	4	1	2	-
Districto no informado	6	-	-	1	-	-	1	2	1	1	-	-	-	-
MISIONES	728	69	78	76	75	83	79	59	64	53	35	39	17	1
San Juan Bautista	228	23	23	27	24	28	21	16	18	19	10	9	10	-
Ayolas	8	-	3	-	-	-	-	1	2	-	-	-	4	-
San Ignacio	219	14	15	26	24	22	22	20	23	18	12	19	4	-
San Miguel	4	-	-	1	1	1	-	1	1	-	-	-	-	-
San Patricio	27	2	6	5	3	1	4	2	2	1	-	1	-	-
Santa Maria	49	7	2	3	6	5	9	4	5	3	3	1	1	-
Santa Rosa	104	11	16	15	12	15	14	5	8	7	5	4	1	-
Santiago	43	5	6	3	2	6	4	4	2	4	1	4	1	1
Villa Florida	23	4	3	3	2	4	3	2	1	-	1	1	-	-
Yabebyry	20	2	3	1	1	1	2	4	2	1	3	-	-	-
Districto no informado	3	1	1	-	-	-	-	-	-	-	-	1	-	-
PARAGUARI	1.528	185	178	190	157	166	135	139	112	112	83	44	27	-
Paraguari	218	20	22	26	16	23	19	26	18	21	14	2	11	-
Acahay	92	17	9	10	10	11	9	10	4	5	4	3	-	-
Caapucú	79	9	11	15	6	6	8	8	3	5	3	3	2	-
Caballero	55	7	4	7	7	5	6	5	4	5	3	3	1	-
Carapeguá	251	26	38	20	33	30	22	20	26	17	14	2	3	-
Escobar	29	4	3	10	4	2	2	-	1	1	2	-	-	-
La Colmena	37	7	3	5	2	3	1	4	3	5	3	1	-	-
Mbuyapey	39	5	3	5	8	2	6	2	2	4	2	1	-	-
Pirayú	13	-	-	1	1	5	-	3	7	-	3	1	-	-
Quindy	122	21	18	18	9	15	13	3	7	6	3	6	3	-
Quyquyhó	74	10	2	11	5	10	4	6	6	6	6	7	1	-
San Roque González de Santa Cruz	80	9	9	5	8	11	11	7	7	4	6	3	-	-
Sapucai	57	7	3	7	5	3	5	9	1	7	5	2	3	-
Tabicuarymí	34	5	6	2	2	2	3	3	3	5	1	2	-	-
Yaguaron	189	18	29	32	18	19	17	18	13	11	7	5	2	-
Ybycui	131	16	14	17	17	13	9	11	13	9	9	3	-	-
Ybytimí	28	4	1	3	6	6	-	4	1	1	-	1	1	-
ALTO PARANÁ	3.834	505	466	511	412	400	378	341	265	215	163	113	64	1
Ciudad del Este	1.574	203	201	207	171	171	154	161	92	93	52	44	24	1
Doctor Juan L. Mallorquin	136	24	20	22	7	10	13	10	14	8	4	3	1	-
Domingo Martínez de Irala	28	4	5	6	5	1	3	2	2	-	-	-	-	-
Hemandarías	530	73	70	72	49	52	56	39	32	29	32	15	11	-
Iruña	19	-	2	3	3	3	2	-	2	1	1	1	1	-
Itaquyry	7	2	-	1	1	1	-	-	1	1	1	-	-	-
Juan E. O'Leary	103	23	15	16	8	16	9	8	4	1	-	1	2	-
Los Cedrales	6	1	1	-	-	1	-	-	2	-	1	-	-	-
Mbaracayú	81	9	8	10	9	11	8	3	9	7	4	2	1	-
Minga Guazú	410	71	48	51	41	41	31	30	32	30	18	9	8	-

CUADRO 2.2.4. (Continuación) 2000

DEPARTAMENTO Y DISTRITO DE RESIDENCIA DE LA MADRE	TOTAL	MES DE OCURRENCIA												IGNORADO			
		ENE.	FEB.	MAR.	ABR.	MAY.	JUN.	JUL.	AGO.	SET.	OCT.	NOV.	DIC.				
Minga Porá	55	7	8	9	17	2	5	2	4	-	1	1	-	-	-	-	-
Naranjal	103	8	9	7	8	15	12	15	8	10	5	5	4	2	-	-	-
Nacunday	47	13	3	5	3	7	7	5	3	1	1	1	2	1	-	-	-
Presidente Franco	371	44	33	55	39	37	51	35	28	16	17	11	11	5	-	-	-
San Cristóbal	16	-	3	4	4	2	2	-	1	2	-	-	-	-	-	-	-
Santa Rita	148	14	21	14	22	17	9	10	13	5	12	9	9	2	-	-	-
Santa Rosa del Monday	135	8	14	15	14	7	13	16	13	8	12	11	11	4	-	-	-
San Alberto	10	-	1	-	5	-	1	-	1	1	1	-	-	1	-	-	-
Yguazú	52	1	4	14	10	7	2	4	4	3	1	1	1	1	-	-	-
Distrito no informado	3	-	1	-	-	1	-	1	-	-	-	-	-	-	-	-	-
CENTRAL	16.140	1.717	1.766	1.890	1.666	1.589	1.478	1.390	1.281	1.145	964	764	486	4	4	4	4
Areguá	613	69	61	76	59	63	62	57	55	42	28	25	16	-	-	-	-
Capiatá	1.721	156	179	209	198	169	160	150	141	125	91	84	58	1	-	-	-
Fernando de la Mora	1.384	123	154	146	156	131	122	110	117	111	99	69	46	-	-	-	-
Guarambaré	214	28	26	23	22	22	17	19	22	12	12	5	6	-	-	-	-
Itá	162	12	11	21	19	16	20	11	11	16	7	9	9	-	-	-	-
Itauguá	690	89	81	74	68	63	56	68	57	46	40	27	21	-	-	-	-
J. Augusto Saldivar	265	22	41	34	27	22	28	28	18	19	12	9	4	-	-	-	-
Lambaré	1.461	174	153	151	147	118	129	125	118	114	108	71	53	-	-	-	-
Limpio	854	77	91	107	92	91	96	66	67	45	43	45	34	-	-	-	-
Luque	2.453	275	273	296	234	234	222	217	202	170	148	101	80	-	-	-	-
Mariano Roque Alonso	957	84	108	100	107	106	100	75	75	76	49	50	27	-	-	-	-
Nueva Italia	87	13	14	8	10	10	4	4	6	4	1	4	2	-	-	-	-
Nemby	1.004	125	107	124	101	103	99	78	75	71	56	43	22	-	-	-	-
San Antonio	386	38	43	54	49	41	30	29	32	15	24	22	9	-	-	-	-
San Lorenzo	2.510	283	264	295	256	270	229	210	180	174	149	131	68	-	-	-	-
Villa Elisa	593	63	68	79	46	52	38	60	50	42	43	36	16	-	-	-	-
Villeta	231	20	25	26	17	30	21	24	23	17	17	7	4	-	-	-	-
Ypacarai	280	34	35	35	33	20	23	24	16	26	19	11	4	-	-	-	-
Ypané	275	32	32	32	25	27	22	29	16	20	18	15	7	-	-	-	-
ÑEEMBUCÚ	694	59	84	79	73	76	67	70	53	40	39	34	20	-	-	-	-
Pilar	351	32	35	38	38	35	35	28	30	20	25	18	17	-	-	-	-
Alberdi	32	4	4	6	6	3	2	3	1	1	1	1	-	-	-	-	-
Cerrito	1	-	1	-	-	-	-	-	-	-	-	-	-	-	-	-	-
Desmochados	17	1	4	3	2	1	2	1	-	1	-	1	1	-	-	-	-
General José Eduvigis Díaz	53	4	8	8	5	8	4	5	2	2	3	4	-	-	-	-	-
Guazú Cuá	9	-	-	2	-	-	1	1	-	2	1	2	-	-	-	-	-
Humaitá	32	2	6	2	3	1	3	4	4	2	1	4	-	-	-	-	-
Isla Umbú	17	2	3	1	3	1	1	1	-	2	1	4	-	-	-	-	-
Laureles	24	2	6	1	2	1	5	2	1	-	3	1	-	-	-	-	-
Mayor José Domingo Martínez	43	3	7	3	5	6	2	5	6	2	3	1	-	-	-	-	-
San Juan B. de Neembucú	59	4	5	7	7	8	6	7	7	6	1	1	1	-	-	-	-
Tacuaras	8	1	1	-	1	1	1	2	-	-	-	-	-	-	-	-	-
Villa Franca	5	1	-	-	-	2	1	1	-	-	-	-	-	-	-	-	-
Villalbin	12	-	2	1	-	3	1	3	2	-	-	-	-	-	-	-	-
Villa Oliva	31	3	2	7	2	4	3	7	-	2	-	-	1	-	-	-	-

2. Población

CUADRO 2.2.4. (Continuación) 2000

DEPARTAMENTO Y DISTRITO DE RESIDENCIA DE LA MADRE	TOTAL	MES DE OCURRENCIA												IGNORADO
		ENE.	FEB.	MAR.	ABR.	MAY.	JUN.	JUL.	AGO.	SET.	OCT.	NOV.	DIC.	
AMAMBAY	581	78	70	75	69	57	61	48	40	34	33	11	5	-
Pedro Juan Caballero	461	64	55	56	56	44	47	38	34	28	29	9	1	-
Bella Vista	45	7	5	6	4	6	7	1	3	2	3	-	1	-
Captán Bado	73	6	10	12	9	7	9	3	3	4	1	2	3	-
Distrito no informado	2	1	-	1	-	-	-	-	-	-	-	-	-	-
CANINDEYÚ	632	84	88	86	84	68	57	54	41	28	20	12	10	-
Salto del Guairá	63	6	9	9	8	8	7	5	3	1	4	2	1	-
Corpus Christi	55	2	11	5	5	10	6	7	2	4	1	-	2	-
Curuguaty	309	45	43	43	44	33	25	26	14	17	9	6	4	-
General Francisco C. Alvarez	15	3	-	1	2	1	2	-	2	3	-	-	1	-
Itanará	3	1	-	-	1	1	-	-	-	-	-	-	-	-
Katueté	61	4	5	9	5	4	7	8	11	2	1	3	2	-
La Paloma	39	5	6	5	9	3	3	5	1	-	2	1	-	-
Ygatimi	70	15	13	10	7	4	7	2	7	1	3	1	-	-
Ypehú	15	3	1	4	3	4	-	-	-	-	-	-	-	-
Distrito no informado	2	-	-	-	-	-	-	1	1	-	-	-	-	-
PRESIDENTE HAYES	476	43	63	54	53	31	47	44	47	39	24	22	9	-
Pozo Colorado	23	3	5	2	-	2	3	4	1	2	1	-	-	-
Benjamín Aceval	135	15	17	10	14	16	13	10	10	12	10	4	4	-
José Falcón	7	-	-	2	-	-	-	2	1	1	-	1	-	-
Nanawa	3	2	-	-	-	-	-	-	-	-	-	-	-	-
Puerto Pinasco	24	1	4	4	1	1	1	3	3	2	-	3	1	-
Villa Hayes	271	22	35	37	34	12	29	23	29	22	12	12	4	-
Distrito no informado	13	-	2	1	1	-	1	2	3	-	1	2	-	-
BOQUERÓN	294	33	39	42	34	26	20	22	30	19	13	12	4	-
Doctor Pedro P. Peña	3	-	1	1	1	-	-	-	-	1	-	-	-	-
General Eugenio A. Garay	1	-	1	-	-	-	-	-	-	-	-	-	-	-
Mariscal Estigarribia	289	33	38	41	33	26	20	21	30	18	13	12	4	-
Distrito no informado	1	-	-	-	-	-	-	1	-	-	-	-	-	-
ALTO PARAGUAY	59	4	1	8	2	6	5	7	6	11	7	2	-	-
Fuerte Olimpo	10	1	-	3	-	1	1	1	1	-	1	1	-	-
La Victoria	49	3	1	5	2	5	4	6	5	11	6	1	-	-
EXTERIOR	7	-	2	-	3	-	-	-	-	-	2	-	-	-
NO INFORMADO	131	21	14	24	10	15	11	10	10	5	5	2	4	-

FUENTE: Dirección General del Registro del Estado Civil de las Personas. Ministerio de Justicia y Trabajo

CUADRO 2.2.5.
MATRIMONIOS CELEBRADOS POR NACIONALIDAD DE LOS CONTRAYENTES, SEGÚN MES DE OCURRENCIA.
AÑO 2000

MES	TOTAL	NACIONALIDAD DE LOS CONTRAYENTES				NO INFORMADA	
		PARAGUAYO CON:		EXTRANJERO CON:		PARAGUAYA	NO INFORMADA
		PARAGUAYA	EXTRANJERA	PARAGUAYA	EXTRANJERA		
TOTAL	17.811	15.860	405	935	609	1	1
Enero	2.017	1.825	31	110	51	-	-
Febrero	1.461	1.292	39	76	53	-	1
Marzo	1.329	1.178	33	76	42	-	-
Abril	1.384	1.229	34	70	51	-	-
Mayo	1.317	1.177	26	70	44	-	-
Junio	1.137	990	31	70	46	-	-
Julio	1.404	1.213	37	90	64	-	-
Agosto	1.102	976	24	55	47	-	-
Septiembre	1.593	1.407	48	78	60	-	-
Octubre	1.151	1.020	24	60	47	-	-
Noviembre	1.225	1.092	23	59	51	-	-
Diciembre	2.691	2.461	55	121	53	1	-

FUENTE: Dirección General del Registro del Estado Civil de las Personas. Ministerio de Justicia y Trabajo

CUADRO 2.2.6.
MATRIMONIOS CELEBRADOS POR MES DE OCURRENCIA, SEGÚN DEPARTAMENTO. AÑO 2000

DEPARTAMENTO	TOTAL	MES DE OCURRENCIA											
		ENE.	FEB.	MAR.	ABR.	MAY.	JUN.	JUL.	AGO.	SET.	OCT.	NOV.	DIC.
TOTAL PAÍS	17.811	2.017	1.461	1.329	1.384	1.317	1.137	1.404	1.102	1.593	1.151	1.225	2.691
Asunción	2.568	246	210	216	184	139	126	224	183	238	185	230	387
Concepción	523	74	48	34	51	44	39	31	21	34	18	34	95
San Pedro	856	86	71	90	71	69	59	72	52	79	60	53	94
Cordillera	847	112	89	62	59	63	40	72	46	57	58	57	132
Guairá	744	100	55	50	49	61	41	50	46	85	52	54	101
Caaguazú	1.648	209	107	119	144	148	116	120	119	163	102	92	209
Caazapá	541	76	33	50	45	59	45	38	40	42	34	19	60
Itapúa	1.494	188	110	114	156	163	127	130	98	99	78	84	147
Misiones	376	43	34	20	35	28	20	39	19	31	24	18	65
Paraguarí	673	108	75	56	47	32	48	47	30	42	32	45	111
Alto Paraná	1.645	130	124	94	86	144	128	168	121	167	121	115	247
Central	4.538	496	396	313	309	258	253	320	257	435	301	343	857
Ñeembucú	273	46	27	19	23	10	13	18	12	24	10	18	53
Amambay	353	29	12	28	35	25	24	30	19	46	37	29	39
Canindeyú	489	43	46	47	66	56	38	31	28	36	24	19	55
Presidente Hayes	83	2	10	8	10	6	11	8	4	6	2	7	9
Boquerón	141	26	14	9	14	12	9	6	6	9	10	6	20
Alto Paraguay	19	3	-	-	-	-	-	-	1	-	3	2	10

FUENTE: Dirección General del Registro del Estado Civil de las Personas. Ministerio de Justicia y Trabajo

● 2. Población

CUADRO 2.2.7
MATRIMONIOS CELEBRADOS POR ESTADO CIVIL ANTERIOR DE LOS CONTRAYENTES, SEGÚN DEPARTAMENTO. AÑO 2000

DEPARTAMENTO	TOTAL	ESTADO CIVIL ANTERIOR DE LOS CONTRAYENTES											
		SOLTERO CON:			VIUDO CON:			DIVORCIADO CON:			IGNORADO		
		SOLTERA	VIUDA	DIVORCIADA	SOLTERA	VIUDA	DIVORCIADA	SOLTERA	VIUDA	DIVORCIADA	SOLTERA	VIUDA	DIVORCIADA
TOTAL PAÍS	17.811	17.075	92	92	190	49	8	230	7	50	18		
Asunción	2.568	2.352	13	43	30	6	3	90	3	27	1		
Concepción	523	513	-	-	5	2	-	2	-	1	-		
San Pedro	856	832	5	3	9	1	-	5	-	1	-		
Cordillera	847	816	-	5	14	2	-	9	-	-	1		
Guairá	744	724	1	3	7	1	2	5	-	1	-		
Caaguazú	1.648	1.586	7	3	20	4	-	12	-	-	16		
Caazapá	541	530	4	1	5	-	-	1	-	-	-		
Itapúa	1.494	1.452	12	4	13	3	1	8	-	1	-		
Misiones	376	368	2	-	4	1	-	-	-	1	-		
Paraguarí	673	656	6	-	5	1	-	4	-	1	-		
Alto Paraná	1.645	1.581	17	5	10	14	-	11	2	5	-		
Central	4.538	4.344	18	22	58	7	1	76	1	11	-		
Neembucú	273	264	2	1	2	2	-	1	1	-	-		
Amambay	353	340	2	2	3	1	-	4	-	1	-		
Canindeyú	489	479	2	-	2	3	1	2	-	-	-		
Presidente Hayes	83	81	-	-	2	-	-	-	-	-	-		
Boquerón	141	138	1	-	1	1	-	-	-	-	-		
Alto Paraguay	19	19	-	-	-	-	-	-	-	-	-		

FUENTE: Dirección General del Registro del Estado Civil de las Personas. Ministerio de Justicia y Trabajo

CUADRO 2.2.8.
MATRIMONIOS CELEBRADOS POR GRUPOS DE EDAD DE LAS MUJERES, SEGÚN GRUPOS DE EDAD DE LOS HOMBRES, AÑO 2000

GRUPOS DE EDAD DE LOS HOMBRES	GRUPO DE EDAD DE LAS MUJERES														IGNORADO	
	TOTAL	< 15	15-19	20-24	25-29	30-34	35-39	40-44	45-49	50-54	55-59	60-64	65-69	70-74		75 y +
TOTAL	17.811	20	4.915	5.956	3.276	1.625	790	462	309	152	101	90	40	32	29	14
Menos de 15 años	1	-	-	1	-	-	-	-	-	-	-	-	-	-	-	-
De 15 a 19 años	648	4	442	168	25	7	1	-	-	-	-	-	-	-	-	1
De 20 a 24 años	5.724	8	2.522	2.452	555	136	26	11	8	2	1	-	-	-	-	3
De 25 a 29 años	5.314	6	1.334	2.178	1.369	321	82	16	2	2	-	2	1	-	-	1
De 30 a 34 años	2.808	1	415	786	856	512	156	47	21	6	2	5	-	-	-	1
De 35 a 39 años	1.330	1	128	229	280	359	218	80	28	3	2	-	1	-	-	1
De 40 a 44 años	741	-	42	85	108	157	157	119	50	17	3	3	-	-	-	-
De 45 a 49 años	409	-	16	34	39	78	78	78	57	22	4	1	1	-	1	-
De 50 a 54 años	240	-	5	10	15	27	30	50	47	33	11	10	2	-	-	-
De 55 a 59 años	170	-	5	9	17	11	14	27	41	19	18	6	-	2	1	-
De 60 a 64 años	144	-	1	1	4	4	6	11	27	25	30	25	4	5	1	-
De 65 a 69 años	101	-	1	1	3	4	8	14	14	11	14	15	11	5	-	-
De 70 a 74 años	61	-	2	-	3	3	8	4	9	1	6	6	8	4	7	-
De 75 y más años	112	-	2	2	2	6	6	5	5	11	10	17	12	16	18	-
Ignorado	8	-	-	-	-	-	-	-	-	-	-	-	-	-	1	7

FUENTE: Dirección General del Registro del Estado Civil de las Personas. Ministerio de Justicia y Trabajo

● 2. Población

CUADRO 2.2.9.
NÚMERO DE PERSONAS QUE CONTRAJERON MATRIMONIO POR ALFABETISMO Y SEXO, SEGÚN DEPARTAMENTO, AÑO 2000

DEPARTAMENTO	TOTAL	ALFABETOS			ANALFABETOS			IGNORADO		
		AMBOS SEXOS	HOMBRES	MUJERES	AMBOS SEXOS	HOMBRES	MUJERES	AMBOS SEXOS	HOMBRES	MUJERES
TOTAL PAÍS	35.622	35.154	17.608	17.546	317	128	189	151	75	76
Asunción	5.136	5.076	2.540	2.536	3	1	2	57	27	30
Concepción	1.046	1.032	518	514	12	4	8	2	1	1
San Pedro	1.712	1.668	831	837	40	24	16	4	1	3
Cordillera	1.694	1.634	814	820	5	3	2	55	30	25
Guairá	1.488	1.471	739	732	15	5	10	2	-	2
Caaguazú	3.296	3.263	1.635	1.628	29	11	18	4	2	2
Caazapá	1.082	1.052	526	526	28	14	14	2	1	1
Itapúa	2.988	2.951	1.481	1.470	34	11	23	3	2	1
Misiones	752	742	372	370	8	3	5	2	1	1
Paraguarí	1.346	1.316	660	656	30	13	17	-	-	-
Alto Paraná	3.290	3.261	1.637	1.624	29	8	21	-	-	-
Central	9.076	9.032	4.518	4.514	40	18	22	4	2	2
Ñeembucú	546	541	270	271	5	3	2	-	-	-
Amambay	706	694	351	343	12	2	10	-	-	-
Canindeyú	978	943	474	469	21	8	13	14	7	7
Presidente Hayes	166	164	82	82	-	-	-	2	1	1
Boquerón	282	281	141	140	1	-	1	-	-	-
Alto Paraguay	38	33	19	14	5	-	5	-	-	-

FUENTE: Dirección General del Registro del Estado Civil de las Personas. Ministerio de Justicia y Trabajo

CUADRO 2.2.10.
DEFUNCIONES POR TIEMPO DE VIDA DE LAS PERSONAS, SEGÚN DEPARTAMENTO DE INSCRIPCIÓN. AÑO 2000

DEPARTAMENTO DE INSCRIPCIÓN	TOTAL DEFUNCIONES	TIEMPO DE VIDA DE LAS PERSONAS					IGNORADO
		MENORES DE UN AÑO				1 AÑO Y MÁS	
		TOTAL	MENOS DE 24 HORAS	24 HORAS A < 30 DÍAS	30 DÍAS A < 12 MESES		
TOTAL PAÍS	19.885	870	67	270	533	18.705	310
Asunción	3.594	106	12	39	55	3.418	70
Concepción	713	22	3	6	13	669	22
San Pedro	920	32	4	17	11	873	15
Cordillera	1.205	31	3	6	22	1.158	16
Guairá	833	24	4	7	13	802	7
Caaguazú	1.548	48	3	11	34	1.481	19
Caazapá	432	10	1	4	5	404	18
Itapúa	1.435	64	2	25	37	1.347	24
Misiones	441	16	-	7	9	415	10
Paraguarí	1.215	26	-	6	20	1.152	37
Alto Paraná	1.399	112	3	41	68	1.272	15
Central	4.901	322	23	88	211	4.536	43
Ñeembucú	395	14	1	6	7	381	-
Amambay	388	16	2	2	12	365	7
Canindeyú	190	10	1	5	4	180	-
Presidente Hayes	198	11	-	-	11	180	7
Boquerón	67	6	5	-	1	61	-
Alto Paraguay	11	-	-	-	-	11	-

FUENTE: Dirección General del Registro del Estado Civil de las Personas. Ministerio de Justicia y Trabajo

CUADRO 2.2.11.
DEFUNCIONES POR SEXO, SEGÚN DEPARTAMENTO DE INSCRIPCIÓN. AÑO 2000

DEPARTAMENTO DE INSCRIPCIÓN	AMBOS SEXOS	SEXO		IGNORADO
		HOMBRES	MUJERES	
TOTAL PAÍS	19.885	11.077	8.717	91
Asunción	3.594	1.846	1.734	14
Concepción	713	404	305	4
San Pedro	920	547	364	9
Cordillera	1.205	636	561	8
Guairá	833	445	386	2
Caaguazú	1.548	905	640	3
Caazapá	432	243	186	3
Itapúa	1.435	882	545	8
Misiones	441	229	212	-
Paraguarí	1.215	694	517	4
Alto Paraná	1.399	890	505	4
Central	4.901	2.619	2.250	32
Ñeembucú	395	192	203	-
Amambay	388	233	155	-
Canindeyú	190	126	64	-
Presidente Hayes	198	141	57	-
Boquerón	67	36	31	-
Alto Paraguay	11	9	2	-

FUENTE: Dirección General del Registro del Estado Civil de las Personas. Ministerio de Justicia y Trabajo

● 2. Población

CUADRO 2.2.12.
DEFUNCIONES POR SEXO, SEGUN GRUPOS DE EDAD. AÑO 2000

GRUPOS DE EDAD	AMBOS SEXOS	SEXO		IGNORADO
		HOMBRES	MUJERES	
TOTAL	19.885	11.077	8.717	91
Menos de 1 año	870	514	353	3
De 1 a 4 años	453	248	204	1
De 5 a 9 años	160	93	67	-
De 10 a 14 años	223	126	96	1
De 15 a 19 años	476	316	158	2
De 20 a 24 años	515	397	118	-
De 25 a 29 años	473	361	111	1
De 30 a 34 años	502	337	163	2
De 35 a 39 años	543	342	197	4
De 40 a 44 años	738	444	294	-
De 45 a 49 años	856	504	350	2
De 50 a 54 años	975	550	422	3
De 55 a 59 años	1.029	598	426	5
De 60 a 64 años	1.322	801	515	6
De 65 a 69 años	1.439	870	564	5
De 70 a 74 años	2.038	1.142	886	10
De 75 a 79 años	2.058	1.055	997	6
De 80 a 84 años	1.926	956	964	6
De 85 años y más	2.979	1.232	1.735	12
Edad ignorada	310	191	97	22

FUENTE: Dirección General del Registro del Estado Civil de las Personas. Ministerio de Justicia y Trabajo

CUADRO 2.3.1.

INMIGRANTES EN ADMISIÓN PERMANENTE POR AÑO Y SEXO, SEGÚN PAÍS DE ORIGEN. PERIODO 1998-2000

PAÍS DE ORIGEN	1998			1999			2000		
	TOTAL	HOMBRES	MUJERES	TOTAL	HOMBRES	MUJERES	TOTAL	HOMBRES	MUJERES
TOTAL	3.764	2.317	1.447	4.401	2.603	1.798	4.601	2.829	1.772
AMÉRICA DEL NORTE Y CENTRAL	160	80	80	201	111	90	342	215	127
Canadá	22	11	11	37	20	17	32	18	14
Costa Rica	6	1	5	6	1	5	3	3	-
Cuba	13	8	5	27	19	8	43	31	12
El Salvador	-	-	-	-	-	-	2	2	-
Estados Unidos	108	51	57	119	66	53	225	144	81
Guatemala	1	1	-	1	-	1	2	1	1
Honduras	-	-	-	1	-	1	-	-	-
México	6	4	2	10	5	5	26	12	14
Nicaragua	-	-	-	-	-	-	3	1	2
Panamá	2	2	-	-	-	-	5	3	2
Puerto Rico	1	1	-	-	-	-	-	-	-
Rep. Dominicana	1	1	-	-	-	-	1	-	1
AMÉRICA DEL SUR	2.551	1.509	1.042	3.499	2.085	1.414	3.466	2.152	1.314
Argentina	933	524	409	984	547	437	1.244	702	542
Bolivia	23	11	12	25	5	20	47	23	24
Brasil	1.326	807	519	2.256	1.410	846	1.775	1.197	578
Colombia	14	8	6	4	1	3	37	19	18
Chile	122	66	56	69	38	31	151	96	55
Ecuador	4	1	3	5	3	2	6	3	3
Perú	40	27	13	65	31	34	88	47	41
Uruguay	88	64	24	90	50	40	112	63	49
Venezuela	1	1	-	1	-	1	6	2	4
EUROPA	238	163	75	249	135	114	366	232	134
Alemania	62	44	18	104	64	40	163	102	61
Austria	14	8	6	5	3	2	6	5	1
Bélgica	5	2	3	-	-	-	3	3	-
Bulgaria	1	1	-	-	-	-	-	-	-
Checoslovaquia	1	1	-	-	-	-	-	-	-
Croacia	1	1	-	1	1	-	-	-	-
Dinamarca	3	2	1	3	-	3	2	1	1
Eslovenia	-	-	-	-	-	-	1	1	-
España	44	29	15	32	15	17	48	30	18
Francia	25	18	7	16	7	9	17	14	3
Grecia	2	2	-	1	1	-	1	1	-
Holanda	1	1	1	4	3	1	8	6	2
Hungria	1	1	-	2	-	-	-	-	-
Inglaterra	14	8	6	15	10	5	19	14	5
Italia	20	17	3	15	9	6	35	19	16
Luxemburgo	1	1	-	-	-	-	-	-	-
Noruega	1	1	-	1	1	-	23	12	11
Polonia	3	2	1	2	1	1	5	4	1
Portugal	1	1	-	2	1	1	1	1	-
Rusia	3	-	3	1	-	1	3	2	1
Rumania	-	-	-	4	2	2	-	-	-
Suecia	2	2	-	1	-	1	6	5	1
Suiza	31	20	11	33	13	20	23	11	12
Yugoeslavia	-	-	-	-	-	-	1	-	1
Ucrania	2	2	-	7	4	3	1	1	-
ASIA	800	557	243	432	259	173	401	215	186
Bangladesh	2	2	-	1	-	-	17	14	3
Corea	266	150	116	173	101	72	179	93	86
China	212	126	86	160	82	78	125	60	65
Filipinas	-	-	-	-	-	-	7	4	3
Indonesia	-	-	-	-	-	-	2	2	-
India	37	26	11	25	18	7	21	15	6
Israel	-	-	-	1	-	1	-	-	-
Japón	4	2	2	31	19	12	36	17	19
Jordania	5	5	-	-	-	-	-	-	-
Líbano	262	236	26	35	32	3	4	4	-
Malasia	-	-	-	-	-	-	1	-	1
Mali	-	-	-	1	1	-	-	-	-
Palestina	1	1	-	-	-	-	-	-	-
Pakistán	1	1	-	1	1	-	2	2	-
Singapur	-	-	-	1	1	-	1	1	-
Siria	6	6	-	3	3	-	3	2	1
Sri Lanka	-	-	-	-	-	-	1	-	1
Turquía	1	-	1	-	-	-	-	-	-
Vietnam	3	2	1	-	-	-	2	1	1
ÁFRICA	14	8	6	17	11	6	25	14	11
Angola	-	-	-	-	-	-	1	1	-
Congo	-	-	-	-	-	-	1	1	-
Ghana	-	-	-	-	-	-	1	1	-
Egipto	2	1	1	1	1	-	-	-	-
Marruecos	-	-	-	-	-	-	2	2	-
Mozambique	1	1	-	-	-	-	1	-	1
Sierra Leona	-	-	-	-	-	-	1	1	-
Sudáfrica	11	6	5	16	10	6	18	8	10
OCEANÍA	1	-	1	3	2	1	1	1	-
Australia	-	-	-	3	2	1	1	1	-
Tonga	1	-	1	-	-	-	-	-	-

FUENTE: Dirección General de Migraciones. Ministerio del Interior

● 2. Población

CUADRO 2.4.1.
TURISMO RECEPTIVO Y TURISMO INTERNO POR GRUPOS DE EDAD, SEGÚN SEXO. AÑO 2000

SEXO	TOTAL	GRUPOS DE EDAD							NO ESPECIFICADO
		1 - 12	13 - 24	25 - 40	41 - 50	51 - 60	61 - 70	71 - 90	
TOTAL	259.878	666	51.921	99.190	51.294	25.711	3.734	972	26.390
TURISMO RECEPTIVO	188.722	425	31.000	65.727	43.404	21.962	2.480	439	23.285
Hombres	127.446	244	21.100	44.262	30.069	14.810	729	235	15.997
Mujeres	61.276	181	9.900	21.465	13.335	7.152	1.751	204	7.288
TURISMO INTERNO	71.156	241	20.921	33.463	7.890	3.749	1.254	533	3.105
Hombres	45.746	138	13.231	21.639	5.181	2.442	736	337	2.042
Mujeres	25.410	103	7.690	11.824	2.709	1.307	518	196	1.063

FUENTE: Planillas hoteleras. Secretaría Nacional de Turismo SENATUR

CUADRO 2.4.2.
TURISMO RECEPTIVO POR MES, SEGÚN PAÍS DE RESIDENCIA. AÑO 2000

PAÍS DE RESIDENCIA	TOTAL	MES											
		ENE.	FEB.	MAR.	ABR.	MAY.	JUN.	JUL.	AGO.	SET.	OCT.	NOV.	DIC.
TOTAL	188.722	14.450	15.306	12.197	17.411	11.671	11.096	13.747	13.546	17.542	19.635	20.007	22.114
Alemania	3.881	223	406	337	500	280	237	290	335	274	374	302	323
Argentina	92.266	4.479	4.474	3.853	5.986	4.434	4.216	5.223	7.399	12.300	13.002	12.800	14.100
Bolivia	6.217	797	1.254	1.129	1.385	197	245	327	140	137	158	104	344
Brasil	34.857	3.612	3.424	2.997	3.702	2.918	2.774	3.437	1.678	1.215	2.600	3.000	3.500
Canadá	657	20	51	27	77	54	44	61	70	50	69	44	90
Chile	7.195	867	927	684	698	759	523	545	700	527	354	384	227
Colombia	551	24	31	27	36	35	42	41	55	63	87	51	59
Ecuador	217	12	16	12	38	18	12	7	14	17	21	35	15
España	3.007	127	125	679	103	291	277	343	347	235	205	170	105
Estados Unidos	6.343	289	877	110	382	508	403	429	980	640	500	522	703
Francia	1.502	38	169	148	250	117	110	137	98	127	184	76	48
Italia	1.780	104	220	162	269	152	148	178	112	109	152	104	70
Japón	989	45	68	40	115	47	44	55	148	104	154	80	89
México	745	74	101	54	58	44	53	47	63	100	80	51	20
Perú	5.851	694	1.920	483	1.568	205	304	205	104	125	94	109	40
Uruguay	4.538	361	184	489	436	408	388	481	377	458	380	352	224
Venezuela	218	19	10	7	8	12	7	21	18	50	29	1	36
Otros Países	9.094	1.509	507	539	866	350	443	1.212	698	682	548	720	1.020
No especificados	8.814	1.156	542	420	934	842	826	708	210	329	644	1.102	1.101

FUENTE: Planillas hoteleras. Secretaría Nacional de Turismo SENATUR

CUADRO 2.4.3.
TURISMO RECEPTIVO Y TURISMO INTERNO POR AÑO, SEGÚN OCUPACIÓN. PERIODO 1997-2000

OCUPACIÓN	TURISMO RECEPTIVO				TURISMO INTERNO			
	1997	1998	1999	2000	1997	1998	1999	2000
TOTAL	329.217	291.328	224.185	188.722	76.476	75.963	72.660	71.156
Agricultores	5.514	2.413	918	407	949	394	250	218
Amas de casa	29.310	14.665	7.763	6.944	9.444	3.951	3.298	3.338
Comerciantes	47.464	45.455	39.878	33.053	9.399	11.325	8.510	9.095
Empleados	56.277	67.999	47.394	43.105	28.155	35.049	24.980	24.013
Estudiantes	13.876	7.858	20.110	15.472	2.608	2.032	1.515	1.450
Ganaderos	3.781	1.858	2.450	1.702	1.472	1.177	1.789	2.117
Industriales	6.497	4.166	4.631	3.401	640	264	272	167
Militares	1.465	1.573	920	496	348	672	303	412
Profesionales	97.709	90.888	65.480	63.031	18.482	16.648	28.063	27.060
Religiosos	575	562	1.128	1.028	467	473	589	585
No especificados	66.749	53.891	33.513	20.083	4.512	3.978	3.091	2.701

FUENTE: Planillas hoteleras. Secretaría Nacional de Turismo SENATUR

CUADRO 2.4.4.
ESTIMACIÓN DE LA LLEGADA DE TURISTAS Y VARIACIÓN POR AÑO, SEGÚN VÍA DE
INGRESO Y LUGAR DE ENTRADA. PERIODO 1999-2000

VÍA DE INGRESO Y LUGAR DE ENTRADA	AÑO		VARIACIÓN	
	1999 ^{1/}	2000 ^{2/}	ABSOLUTA	RELATIVA
TOTAL	269.021	323.041	54.020	20,08
AÉREA	120.689	67.447	-53.242	-44,12
Aeropuerto Silvio Pettrossi	120.689	67.447	-53.242	-44,12
FLUVIAL - Itá Enramada	12.431
TERRESTRE	135.901	255.594	119.693	88,07
Puerto Falcón	97.467	71.712	-25.755	-26,42
Puerto San Roque (Encarnación)	22.293	65.807	43.514	195,19
Ciudad del Este	16.141	118.075	101.934	631,52

1/ Planillas hoteleras más un 20% estimativo correspondiente a turistas que se alojaron en casas de familiares y amigos. SENATUR
 2/ Encuesta del Turismo Receptivo y Emisivo realizado por el Banco Central del Paraguay. Incluye turistas que utilizaron establecimientos de alojamiento privado y casas de familiares y amigos.

FUENTE: Secretaría Nacional de Turismo SENATUR

ESTIMACIÓN DE LA LLEGADA DE TURISTAS,
SEGÚN VÍA DE INGRESO.
PERIODO 1999-2000

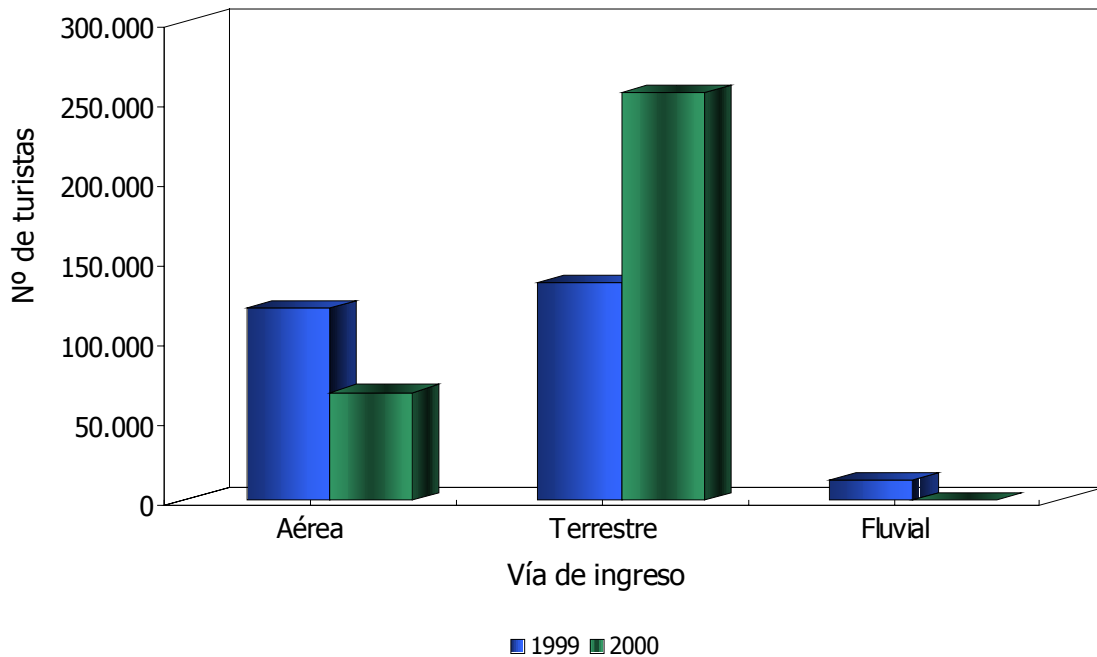

Cuadro 2.4.4

● 2. Población

CUADRO 2.5.1.

VIVIENDAS PARTICULARES OCUPADAS, HOGARES Y POBLACIÓN POR TIPO DE VIVIENDA, SEGÚN ÁREA. SEPTIEMBRE A DICIEMBRE DE 2000

VIVIENDAS, HOGARES, POBLACIÓN Y ÁREA	TOTAL	TIPO DE VIVIENDA				
		CASA	RANCHO	DEPARTAMENTO O PISO	PIEZA DE INQUILINATO	VIVIENDA IMPROVISADA
TOTAL PAÍS						
Viviendas	1.204.440	949.021	206.089	19.174	24.062	6.094
Hogares	1.245.087	983.249	210.686	19.174	25.607	6.371
Población	5.782.640	4.488.993	1.132.247	47.559	95.096	18.745
ÁREA URBANA						
Viviendas	677.936	607.831	23.433	19.174	23.899	3.599
Hogares	709.597	636.589	24.514	19.174	25.444	3.876
Población	3.119.681	2.872.045	93.397	47.559	94.933	11.747
ÁREA RURAL						
Viviendas	526.504	341.190	182.656	-	163	2.495
Hogares	535.490	346.660	186.172	-	163	2.495
Población	2.662.959	1.616.948	1.038.850	-	163	6.998

FUENTE: Encuesta Integrada de Hogares 2000/2001. Dirección General de Estadística, Encuestas y Censos

CUADRO 2.5.2.

VIVIENDAS PARTICULARES OCUPADAS POR TIPO DE VIVIENDA, SEGÚN RÉGIMEN DE TENENCIA DE LA VIVIENDA. SEPTIEMBRE A DICIEMBRE DE 2000

TENENCIA DE LA VIVIENDA	TOTAL	TIPO DE VIVIENDA				
		CASA	RANCHO	DEPARTAMENTO O PISO	PIEZA DE INQUILINATO	VIVIENDA IMPROVISADA
TOTAL PAÍS	1.204.440	949.021	206.089	19.174	24.062	6.094
Propietario	896.916	718.668	171.251	1.293	-	5.704
Pagando en cuotas	18.836	18.836	-	-	-	-
Propietario en condominio	12.835	12.367	235	233	-	-
Inquilinato o arrendatario	110.172	81.191	2.058	16.237	10.686	-
Ocupante de hecho	1.749	1.749	-	-	-	-
Cedida	162.326	114.604	32.545	1.411	13.376	390
Otro	1.606	1.606	-	-	-	-

FUENTE: Encuesta Integrada de Hogares 2000/2001. Dirección General de Estadística, Encuestas y Censos

CUADRO 2.5.3.
HOGARES POR TIPO DE VIVIENDA, SEGÚN SERVICIOS Y EQUIPAMIENTOS DEL HOGAR.
SEPTIEMBRE A DICIEMBRE DE 2000

SERVICIOS Y EQUIPAMIENTOS DEL HOGAR	TOTAL	TIPO DE VIVIENDA				
		CASA	RANCHO	DEPARTAMENTO O PISO	PIEZA DE INQUILINATO	VIVIENDA IMPROVISADA
TOTAL PAÍS	1.245.087	983.249	210.686	19.174	25.607	6.371
1- FUENTE DE AGUA						
Corposana	346.221	302.697	7.591	13.799	18.574	3.560
Senasa	134.284	120.631	11.877	-	1.776	-
Red privada	152.974	147.983	4.904	-	87	-
Arroyo o río	16.895	10.906	4.877	-	163	949
Ycua o manantial	43.725	16.849	26.486	-	-	390
Pozo con bomba	190.210	168.257	11.759	5.375	4.819	-
Pozo sin bomba	348.679	209.329	138.753	-	188	409
Aguatero	1.117	267	850	-	-	-
Aljibe con bomba	1.290	1.290	-	-	-	-
Aljibe sin bomba	4.160	3.054	790	-	-	316
Otro	4.879	1.469	2.663	-	-	747
No disponible	653	517	136	-	-	-
2- CORRIENTE ELÉCTRICA						
Tiene	1.102.443	933.996	120.136	19.174	25.419	3.718
No tiene	142.644	49.253	90.550	-	188	2.653
3- SERVICIO SANITARIO						
W.C. conectado a red pública	143.365	135.730	-	6.053	1.582	-
W.C. con pozo ciego	532.249	492.028	7.476	13.121	19.505	119
Excusado tipo municipal	88.284	78.701	8.300	-	1.125	158
Letrina común	458.415	269.604	183.438	-	867	4.506
Otro	9.520	2.800	4.192	-	2.528	-
No tiene	13.254	4.386	7.280	-	-	1.588
4- TIPO DE COMBUSTIBLE						
Leña	448.955	258.612	186.701	-	-	3.642
Carbón	80.549	67.165	5.114	1.296	5.708	1.266
Gas	680.548	634.246	14.448	16.011	15.527	316
Electricidad	5.734	5.501	-	233	-	-
Otro	241	241	-	-	-	-
No cocina	29.060	17.484	4.423	1.634	4.372	1.147
5- DISPOSICIÓN DE BASURA						
Arroja en un hoyo	56.184	42.007	14.177	-	-	-
Quema	604.789	438.766	160.314	-	5.114	595
Tira en el patio	38.376	18.725	19.651	-	-	-
Recolección pública	427.777	389.269	2.892	15.897	16.278	3.441
Recolección privada	55.039	50.264	-	3.088	1.687	-
Tira en la chacra	26.935	19.005	5.985	-	-	1.945
Tira en zanja	27.684	20.606	4.361	189	2.528	-
Otro	8.303	4.607	3.306	-	-	390
6- EQUIPO DOMÉSTICO						
Televisor color, y blanco y negro	911.803	803.031	72.325	16.851	18.330	1.266
Equipo de sonido	419.550	391.322	15.130	8.220	3.731	1.147
Heladera	795.647	727.129	35.285	15.690	17.266	277
Cocina a gas o leña	926.436	840.987	48.062	17.360	18.055	1.972
Lavarropa	500.435	479.801	5.689	10.259	3.539	1.147
Aire acondicionado	169.236	161.819	459	6.643	315	-
Máquina de coser	259.269	241.096	12.696	1.600	3.877	-
Aspiradora	112.687	110.405	-	2.282	-	-
Videocasetero	203.118	194.123	3.741	3.887	1.367	-
Bicicleta	410.159	336.440	64.003	3.866	4.136	1.714
Motocicleta	141.052	132.780	6.734	-	1.289	249
Coche	191.479	183.091	389	6.631	1.368	-
Camioneta	111.294	105.610	2.643	1.777	1.264	-
Teléfono	242.321	235.743	-	6.578	-	-
Teléfono celular	333.736	305.114	6.558	17.293	4.771	-
No tiene ninguno anterior	134.734	48.639	80.000	315	2.039	3.741

FUENTE: Encuesta Integrada de Hogares 2000/2001. Dirección General de Estadística, Encuestas y Censos

3

Educación

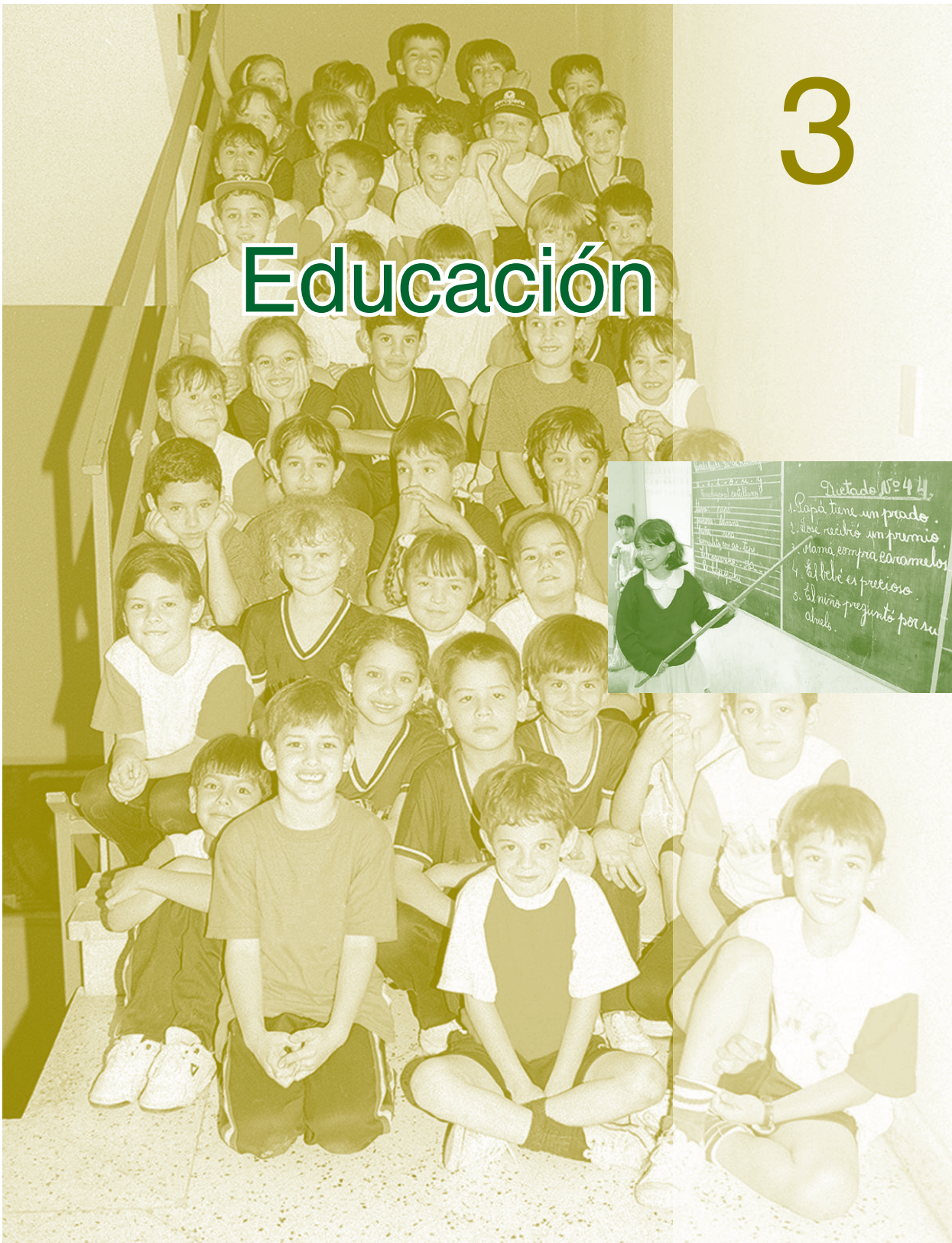

CUADRO 3.1.1.
EDUCACIÓN INICIAL^{1/}: INSTITUCIONES POR ZONA Y SECTOR, SEGÚN DEPARTAMENTO. AÑO 1999

DEPARTAMENTO	TOTAL	ZONA Y SECTOR							
		URBANA				RURAL			
		TOTAL	OFICIAL	PRIVADO	PRIVADO SUBVENCIONADO	TOTAL	OFICIAL	PRIVADO	PRIVADO SUBVENCIONADO
TOTAL	4.071	1.685	925	449	311	2.386	2.243	71	72
Asunción	341	341	82	181	78	-	-	-	-
Concepción	173	117	96	3	18	56	56	-	-
San Pedro	455	51	43	2	6	404	387	2	15
Cordillera	224	56	38	3	15	168	165	-	3
Guairá	190	40	29	1	10	150	147	2	1
Caaguazú	520	90	68	5	17	430	418	6	6
Caazapá	181	29	24	1	4	152	150	-	2
Itapúa	315	89	64	10	15	226	218	1	7
Misiones	81	30	25	2	3	51	50	1	-
Paraguarí	234	44	35	2	7	190	185	-	5
Alto Paraná	321	178	99	64	15	143	131	9	3
Central	720	516	244	170	102	204	156	33	15
Ñeembucú	45	30	24	-	6	15	15	-	-
Amambay	46	30	23	3	4	16	15	1	-
Canindeyú	95	13	12	-	1	82	75	3	4
Pdte. Hayes	84	20	13	2	5	64	52	6	6
Boquerón	28	5	2	-	3	23	11	7	5
Alto Paraguay	18	6	4	-	2	12	12	-	-

1/ Comprende dos modalidades: escolarizada con sus respectivas etapas, maternal, jardín y preescolar, y no escolarizada (PREINOE) implementada en Mitá Roga y otras organizaciones educativas.
Nota: Incluye Educación Indígena.

FUENTE: Anuario 1999. Ministerio de Educación y Cultura

CUADRO 3.1.2.
EDUCACIÓN INICIAL^{1/}: CARGOS DIRECTIVOS, DOCENTES Y DE ASIGNATURAS ESPECIALES, SEGÚN DEPARTAMENTO Y SECTOR. AÑO 1999

DEPARTAMENTO Y SECTOR	TOTAL	CARGOS					
		DIRECTIVO	DIRECTOR Y DOCENTE	DOCENTE	DOCENTE ASIG. ESPECIALES	TÉCNICO	ADMINISTRATIVO
TOTAL	6.056	24	298	5.702	26	5	1
Oficial	4.429	16	247	4.161	2	2	1
Privado	908	3	25	862	16	2	-
P. Subvencionado	719	5	26	679	8	1	-
ASUNCIÓN	770	7	12	733	15	3	-
Oficial	192	2	2	188	-	-	-
Privado	388	2	-	371	13	2	-
P. Subvencionado	190	3	10	174	2	1	-
CONCEPCIÓN	230	2	20	203	5	-	-
Oficial	169	-	17	152	-	-	-
Privado	7	-	3	4	-	-	-
P. Subvencionado	54	2	-	47	5	-	-
SAN PEDRO	510	-	46	463	-	1	-
Oficial	489	-	44	444	-	1	-
Privado	2	-	-	2	-	-	-
P. Subvencionado	19	-	2	17	-	-	-
CORDILLERA	301	3	14	284	-	-	-
Oficial	273	3	12	258	-	-	-
Privado	2	-	-	2	-	-	-
P. Subvencionado	26	-	2	24	-	-	-

● 3. Educación

CUADRO 3.1.2. (Continuación) 1999

DEPARTAMENTO Y SECTOR	TOTAL	CARGOS					
		DIRECTIVO	DIRECTOR Y DOCENTE	DOCENTE	DOCENTE ASIG. ESPECIALES	TÉCNICO	ADMINISTRATIVO
GUAIRÁ	263	1	14	248	-	-	-
Oficial	240	1	14	225	-	-	-
Privado	4	-	-	4	-	-	-
P. Subvencionado	19	-	-	19	-	-	-
CAAGUAZÚ	744	-	37	707	-	-	-
Oficial	664	-	33	631	-	-	-
Privado	13	-	1	12	-	-	-
P. Subvencionado	67	-	3	64	-	-	-
CAAZAPÁ	210	1	24	184	1	-	-
Oficial	194	-	24	170	-	-	-
Privado	3	1	-	1	1	-	-
P. Subvencionado	13	-	-	13	-	-	-
ITAPÚA	404	2	38	364	-	-	-
Oficial	340	2	35	303	-	-	-
Privado	30	-	1	29	-	-	-
P. Subvencionado	34	-	2	32	-	-	-
MISIONES	114	2	7	105	-	-	-
Oficial	101	2	7	92	-	-	-
Privado	5	-	-	5	-	-	-
P. Subvencionado	8	-	-	8	-	-	-
PARAGUARÍ	317	2	11	303	1	-	-
Oficial	286	2	11	273	-	-	-
Privado	11	-	-	10	1	-	-
P. Subvencionado	20	-	-	20	-	-	-
ALTO PARANÁ	527	-	19	508	-	-	-
Oficial	351	-	12	339	-	-	-
Privado	138	-	7	131	-	-	-
P. Subvencionado	38	-	-	38	-	-	-
CENTRAL	1.344	4	38	1.296	4	1	1
Oficial	862	4	21	833	2	1	1
Privado	284	-	11	272	1	-	-
P. Subvencionado	198	-	6	191	1	-	-
ÑEEMBUCÚ	55	-	1	54	-	-	-
Oficial	50	-	-	50	-	-	-
Privado	-	-	-	-	-	-	-
P. Subvencionado	5	-	1	4	-	-	-
AMAMBAY	70	-	1	69	-	-	-
Oficial	57	-	-	57	-	-	-
Privado	5	-	1	4	-	-	-
P. Subvencionado	8	-	-	8	-	-	-
CANINDEYÚ	109	-	8	101	-	-	-
Oficial	103	-	8	95	-	-	-
Privado	2	-	-	2	-	-	-
P. Subvencionado	4	-	-	4	-	-	-
PDTE. HAYES	66	-	5	61	-	-	-
Oficial	45	-	4	41	-	-	-
Privado	8	-	1	7	-	-	-
P. Subvencionado	13	-	-	13	-	-	-
BOQUERÓN	12	-	1	11	-	-	-
Oficial	4	-	1	3	-	-	-
Privado	6	-	-	6	-	-	-
P. Subvencionado	2	-	-	2	-	-	-
ALTO PARAGUAY	10	-	2	8	-	-	-
Oficial	9	-	2	7	-	-	-
Privado	-	-	-	-	-	-	-
P. Subvencionado	1	-	-	1	-	-	-

1/ Comprende dos modalidades: escolarizada con sus respectivas etapas, maternal, jardín y preescolar; y no escolarizada (PREINOE) implementada en Mitá Roga y otras organizaciones educativas.

Si la institución ofrece Educación Inicial y Educación Escolar Básica los cargos se contabilizan en Educación Escolar Básica a excepción de los cargos docentes.

Incluye cargos vacantes.

Nota: Incluye Educación Indígena.

FUENTE: Anuario 1999. Ministerio de Educación y Cultura

CUADRO 3.1.3.
EDUCACIÓN INICIAL^{1/}: MATRÍCULA POR SECTOR Y ZONA, SEGÚN DEPARTAMENTO Y SEXO. AÑO 1999

DEPARTAMENTO Y SEXO	TOTAL			SECTOR Y ZONA								
	TOTAL	URBANA	RURAL	OFICIAL			PRIVADO			PRIVADO SUBVENCIONADO		
				TOTAL	URBANA	RURAL	TOTAL	URBANA	RURAL	TOTAL	URBANA	RURAL
TOTAL	123.597	76.288	47.309	87.116	43.032	44.084	19.404	17.723	1.681	17.077	15.533	1.544
Hombres	62.036	38.212	23.824	43.865	21.666	22.199	9.712	8.881	831	8.459	7.665	794
Mujeres	61.561	38.076	23.485	43.251	21.366	21.885	9.692	8.842	850	8.618	7.868	750
ASUNCIÓN	18.104	18.104	-	4.546	4.546	-	8.661	8.661	-	4.897	4.897	-
Hombres	9.071	9.071	-	2.254	2.254	-	4.402	4.402	-	2.415	2.415	-
Mujeres	9.033	9.033	-	2.292	2.292	-	4.259	4.259	-	2.482	2.482	-
CONCEPCIÓN	4.584	3.515	1.069	3.271	2.202	1.069	211	211	-	1.102	1.102	-
Hombres	2.291	1.742	549	1.623	1.074	549	92	92	-	576	576	-
Mujeres	2.293	1.773	520	1.648	1.128	520	119	119	-	526	526	-
SAN PEDRO	7.535	1.347	6.188	7.115	1.213	5.902	74	32	42	346	102	244
Hombres	3.723	669	3.054	3.508	605	2.903	44	16	28	171	48	123
Mujeres	3.812	678	3.134	3.607	608	2.999	30	16	14	175	54	121
CORDILLERA	5.838	2.570	3.268	5.023	1.833	3.190	65	65	-	750	672	78
Hombres	2.874	1.226	1.648	2.468	856	1.612	29	29	-	377	341	36
Mujeres	2.964	1.344	1.620	2.555	977	1.578	36	36	-	373	331	42
GUAIRÁ	4.689	1.612	3.077	4.233	1.204	3.029	92	74	18	364	334	30
Hombres	2.371	810	1.561	2.158	617	1.541	49	42	7	164	151	13
Mujeres	2.318	802	1.516	2.075	587	1.488	43	32	11	200	183	17
CAAGUAZÚ	13.613	4.809	8.804	12.182	3.581	8.601	297	184	113	1.134	1.044	90
Hombres	6.772	2.360	4.412	6.060	1.760	4.300	150	91	59	562	509	53
Mujeres	6.841	2.449	4.392	6.122	1.821	4.301	147	93	54	572	535	37
CAAZAPÁ	3.428	912	2.516	3.175	692	2.483	14	14	-	239	206	33
Hombres	1.726	461	1.265	1.594	346	1.248	7	7	-	125	108	17
Mujeres	1.702	451	1.251	1.581	346	1.235	7	7	-	114	98	16
ITAPÚA	8.125	3.769	4.356	6.715	2.489	4.226	571	562	9	839	718	121
Hombres	4.094	1.898	2.196	3.393	1.259	2.134	296	293	3	405	346	59
Mujeres	4.031	1.871	2.160	3.322	1.230	2.092	275	269	6	434	372	62
MISIONES	1.934	1.119	815	1.554	814	740	141	66	75	239	239	-
Hombres	961	555	406	784	412	372	66	32	34	111	111	-
Mujeres	973	564	409	770	402	368	75	34	41	128	128	-
PARAGUARÍ	4.836	1.807	3.029	4.380	1.411	2.969	132	132	-	324	264	60
Hombres	2.413	873	1.540	2.196	690	1.506	62	62	-	155	121	34
Mujeres	2.423	934	1.489	2.184	721	1.463	70	70	-	169	143	26
ALTO PARANÁ	11.048	7.836	3.212	7.546	4.743	2.803	2.513	2.216	297	989	877	112
Hombres	5.584	3.938	1.646	3.826	2.401	1.425	1.250	1.093	157	508	444	64
Mujeres	5.464	3.898	1.566	3.720	2.342	1.378	1.263	1.123	140	481	433	48
CENTRAL	32.439	25.110	7.329	21.730	15.683	6.047	6.155	5.311	844	4.554	4.116	438
Hombres	16.506	12.752	3.754	11.228	8.103	3.125	3.026	2.615	411	2.252	2.034	218
Mujeres	15.933	12.358	3.575	10.502	7.580	2.922	3.129	2.696	433	2.302	2.082	220
ÑEEMBUCÚ	1.229	1.028	201	884	683	201	-	-	-	345	345	-
Hombres	605	506	99	432	333	99	-	-	-	173	173	-
Mujeres	624	522	102	452	350	102	-	-	-	172	172	-
AMAMBAY	1.616	1.296	320	1.290	980	310	85	75	10	241	241	-
Hombres	790	647	143	627	487	140	42	39	3	121	121	-
Mujeres	826	649	177	663	493	170	43	36	7	120	120	-
CANINDEYÚ	2.072	445	1.627	1.947	427	1.520	36	-	36	89	18	71
Hombres	1.030	219	811	975	212	763	16	-	16	39	7	32
Mujeres	1.042	226	816	972	215	757	20	-	20	50	11	39
PDTE. HAYES	1.678	697	981	1.155	395	760	203	120	83	320	182	138
Hombres	824	345	479	547	189	358	111	68	43	166	88	78
Mujeres	854	352	502	608	206	402	92	52	40	154	94	60

● 3. Educación

CUADRO 3.1.3. (Continuación) 1999

DEPARTAMENTO Y SEXO	TOTAL			SECTOR Y ZONA								
	TOTAL	URBANA	RURAL	OFICIAL			PRIVADO			PRIVADO SUBVENCIONADO		
				TOTAL	URBANA	RURAL	TOTAL	URBANA	RURAL	TOTAL	URBANA	RURAL
BOQUERÓN	539	199	340	110	53	57	154	-	154	275	146	129
Hombres	250	85	165	52	24	28	70	-	70	128	61	67
Mujeres	289	114	175	58	29	29	84	-	84	147	85	62
ALTO PARAGUAY	290	113	177	260	83	177	-	-	-	30	30	-
Hombres	151	55	96	140	44	96	-	-	-	11	11	-
Mujeres	139	58	81	120	39	81	-	-	-	19	19	-

1/ Comprende dos modalidades: escolarizada con sus respectivas etapas, maternal, jardín y preescolar; y no escolarizada (PREINOE) implementada en Mitá Roga y otras organizaciones educativas.

Nota: Incluye Educación Indígena.

FUENTE: Anuario 1999. Ministerio de Educación y Cultura

**EDUCACIÓN INICIAL: ALUMNOS MATRICULADOS
POR ZONA Y SECTOR.
AÑO 1999**

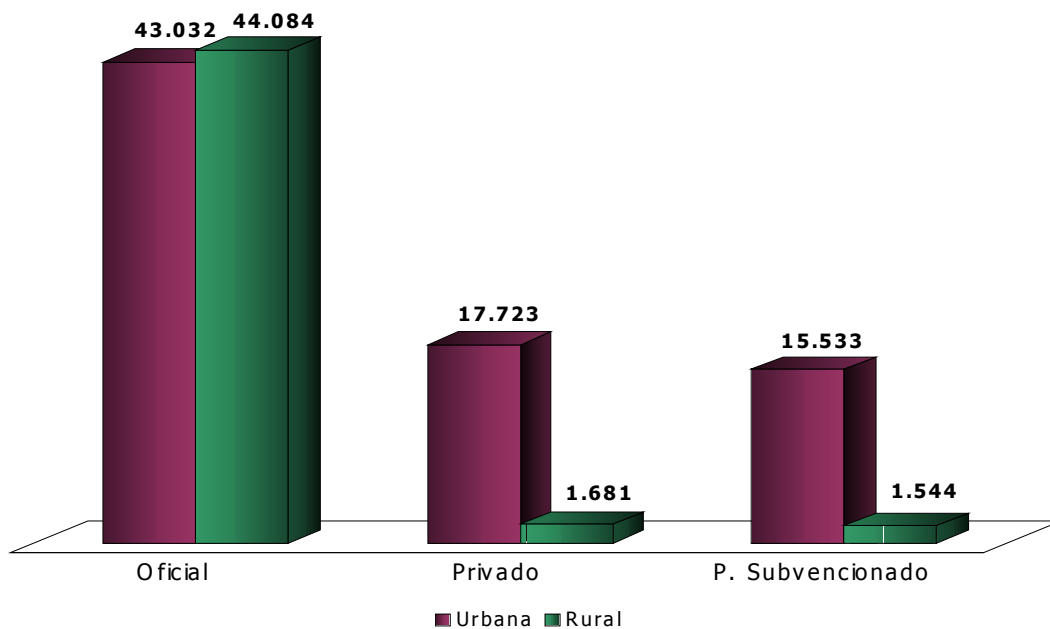

Cuadro 3.1.3

CUADRO 3.2.1.
EDUCACIÓN ESCOLAR BÁSICA: INSTITUCIONES ESCOLARES POR CICLO Y ZONA,
SEGÚN DEPARTAMENTO Y SECTOR. AÑO 1999

DEPARTAMENTO Y SECTOR	TOTAL			CICLO Y ZONA											
				1 ^{er} y/o 2 ^{do} CICLO			3 ^{er} CICLO			1 ^{er} , 2 ^{do} y 3 ^{er} CICLO			1 ^{er} y 3 ^{er} CICLO		
	TOTAL	URBANA	RURAL	TOTAL	URBANA	RURAL	TOTAL	URBANA	RURAL	TOTAL	URBANA	RURAL	TOTAL	URBANA	RURAL
TOTAL	7.667	2.372	5.295	5.387	1.198	4.189	1.322	605	717	941	555	386	17	14	3
Oficial	6.499	1.575	4.924	4.799	833	3.966	1.090	480	610	608	260	348	2	2	-
Privado	544	420	124	262	185	77	80	52	28	188	171	17	14	12	2
P. Subvencionado	624	377	247	326	180	146	152	73	79	145	124	21	1	-	1
ASUNCIÓN	342	342	-	125	125	-	76	76	-	140	140	-	1	1	-
Oficial	150	150	-	43	43	-	68	68	-	39	39	-	-	-	-
Privado	124	124	-	51	51	-	3	3	-	69	69	-	1	1	-
P. Subvencionado	68	68	-	31	31	-	5	5	-	32	32	-	-	-	-
CONCEPCIÓN	364	257	107	270	190	80	46	37	9	48	30	18	-	-	-
Oficial	331	230	101	250	175	75	39	31	8	42	24	18	-	-	-
Privado	6	4	2	5	3	2	1	1	-	-	-	-	-	-	-
P. Subvencionado	27	23	4	15	12	3	6	5	1	6	6	-	-	-	-
SAN PEDRO	891	81	810	632	42	590	182	29	153	77	10	67	-	-	-
Oficial	797	66	731	590	35	555	134	23	111	73	8	65	-	-	-
Privado	11	2	9	4	1	3	5	-	5	2	1	1	-	-	-
P. Subvencionado	83	13	70	38	6	32	43	6	37	2	1	1	-	-	-
CORDILLERA	342	83	259	256	48	208	73	30	43	13	5	8	-	-	-
Oficial	321	66	255	240	36	204	70	27	43	11	3	8	-	-	-
Privado	3	3	-	2	2	-	1	1	-	-	-	-	-	-	-
P. Subvencionado	18	14	4	14	10	4	2	2	-	2	2	-	-	-	-
GUAIRÁ	317	62	255	238	35	203	45	19	26	34	8	26	-	-	-
Oficial	292	45	247	226	27	199	38	14	24	28	4	24	-	-	-
Privado	6	1	5	5	1	4	-	-	-	1	-	1	-	-	-
P. Subvencionado	19	16	3	7	7	-	7	5	2	5	4	1	-	-	-
CAAGUAZÚ	857	137	720	613	67	546	168	45	123	75	25	50	1	-	1
Oficial	803	109	694	582	52	530	153	38	115	68	19	49	-	-	-
Privado	16	6	10	6	2	4	7	2	5	2	2	-	1	-	1
P. Subvencionado	38	22	16	25	13	12	8	5	3	5	4	1	-	-	-
CAAZAPÁ	397	48	349	335	34	301	52	11	41	10	3	7	-	-	-
Oficial	379	41	338	323	30	293	48	9	39	8	2	6	-	-	-
Privado	1	-	1	1	-	1	-	-	-	-	-	-	-	-	-
P. Subvencionado	17	7	10	11	4	7	4	2	2	2	1	1	-	-	-
ITAPÚA	814	147	667	619	69	550	112	51	61	83	27	56	-	-	-
Oficial	750	107	643	589	52	537	90	38	52	71	17	54	-	-	-
Privado	26	16	10	7	4	3	11	5	6	8	7	1	-	-	-
P. Subvencionado	38	24	14	23	13	10	11	8	3	4	3	1	-	-	-
MISIONES	189	53	136	128	21	107	48	21	27	12	10	2	1	1	-
Oficial	183	47	136	125	18	107	47	20	27	10	8	2	1	1	-
Privado	2	2	-	1	1	-	-	-	-	1	1	-	-	-	-
P. Subvencionado	4	4	-	2	2	-	1	1	-	1	1	-	-	-	-
PARAGUARÍ	443	76	367	325	34	291	80	29	51	38	13	25	-	-	-
Oficial	421	64	357	313	28	285	73	26	47	35	10	25	-	-	-
Privado	4	3	1	1	1	-	2	1	1	1	1	-	-	-	-
P. Subvencionado	18	9	9	11	5	6	5	2	3	2	2	-	-	-	-
ALTO PARANÁ	798	267	531	573	136	437	113	65	48	110	65	45	2	1	1
Oficial	650	160	490	511	92	419	70	40	30	69	28	41	-	-	-
Privado	94	73	21	48	36	12	14	9	5	30	27	3	2	1	1
P. Subvencionado	54	34	20	14	8	6	29	16	13	11	10	1	-	-	-
CENTRAL	886	632	254	458	290	168	174	131	43	243	200	43	11	11	-
Oficial	536	342	194	300	164	136	122	92	30	113	85	28	1	1	-
Privado	210	177	33	98	77	21	32	29	3	70	61	9	10	10	-
P. Subvencionado	140	113	27	60	49	11	20	10	10	60	54	6	-	-	-
ÑEMBUCÚ	193	54	139	145	30	115	44	20	24	4	4	-	-	-	-
Oficial	181	44	137	137	24	113	41	17	24	3	3	-	-	-	-
Privado	1	-	1	1	-	1	-	-	-	-	-	-	-	-	-
P. Subvencionado	11	10	1	7	6	1	3	3	-	1	1	-	-	-	-

3. Educación

CUADRO 3.2.1. (Continuación) 1999

DEPARTAMENTO Y SECTOR	TOTAL			CICLO Y ZONA											
				1 ^{er} y/o 2 ^{do} CICLO			3 ^{er} CICLO			1 ^{er} , 2 ^{do} y 3 ^{er} CICLO			1 ^{er} y 3 ^{er} CICLO		
	TOTAL	URBANA	RURAL	TOTAL	URBANA	RURAL	TOTAL	URBANA	RURAL	TOTAL	URBANA	RURAL	TOTAL	URBANA	RURAL
AMAMBAY	162	55	107	123	32	91	32	17	15	7	6	1	-	-	-
Oficial	148	46	102	112	26	86	31	16	15	5	4	1	-	-	-
Privado	7	5	2	5	3	2	1	1	-	1	1	-	-	-	-
P.Subvencionado	7	4	3	6	3	3	-	-	-	1	1	-	-	-	-
CANINDEYÚ	361	25	336	300	14	286	31	9	22	30	2	28	-	-	-
Oficial	349	23	326	295	14	281	29	8	21	25	1	24	-	-	-
Privado	4	-	4	2	-	2	-	-	-	2	-	2	-	-	-
P.Subvencionado	8	2	6	3	-	3	2	1	1	3	1	2	-	-	-
PDTE. HAYES	195	33	162	152	16	136	33	11	22	10	6	4	-	-	-
Oficial	144	23	121	111	10	101	26	9	17	7	4	3	-	-	-
Privado	13	2	11	10	1	9	2	-	2	1	1	-	-	-	-
P.Subvencionado	38	8	30	31	5	26	5	2	3	2	1	1	-	-	-
BOQUERÓN	81	9	72	68	7	61	5	1	4	7	1	6	1	-	1
Oficial	31	3	28	27	1	26	3	1	2	1	1	-	-	-	-
Privado	16	2	14	15	2	13	1	-	1	-	-	-	-	-	-
P.Subvencionado	34	4	30	26	4	22	1	-	1	6	-	6	1	-	1
ALTO PARAGUAY	35	11	24	27	8	19	8	3	5	-	-	-	-	-	-
Oficial	33	9	24	25	6	19	8	3	5	-	-	-	-	-	-
Privado	-	-	-	-	-	-	-	-	-	-	-	-	-	-	-
P.Subvencionado	2	2	-	2	2	-	-	-	-	-	-	-	-	-	-

Nota: Incluye Educación Indígena y el 3^{er} Ciclo se refiere al 7^o grado.

FUENTE: Anuario 1999. Ministerio de Educación y Cultura

CUADRO 3.2.2.
EDUCACIÓN ESCOLAR BÁSICA. PRIMER Y SEGUNDO CICLO: CARGOS DIRECTIVOS, DOCENTES Y DE ASIGNATURAS ESPECIALES, SEGÚN DEPARTAMENTO, ZONA Y SECTOR. AÑO 1999

DEPARTAMENTO, ZONA Y SECTOR	TOTAL	CARGOS							
		DIRECTIVO	DIRECTOR Y DOCENTE	DOCENTE	DOCENTE ASIG. ESPECIALES	TÉCNICO	ADMINIS- TRATIVO	SERVICIO	OTRO DOCENTE
TOTAL	66.054	6.436	6.882	40.964	5.436	2.097	2.815	1.382	42
Oficial	53.489	5.118	6.260	34.624	3.348	1.338	1.813	948	40
Privado	6.103	580	297	2.842	1.152	444	599	188	1
P. Subvencionado	6.462	738	325	3.498	936	315	403	246	1
URBANO	34.315	3.518	1.057	19.833	4.491	1.921	2.239	1.232	24
Oficial	23.144	2.315	724	14.288	2.473	1.180	1.336	806	22
Privado	5.566	540	191	2.555	1.114	430	550	185	1
P. Subvencionado	5.605	663	142	2.990	904	311	353	241	1
RURAL	31.739	2.918	5.825	21.131	945	176	576	150	18
Oficial	30.345	2.803	5.536	20.336	875	158	477	142	18
Privado	537	40	106	287	38	14	49	3	-
P. Subvencionado	857	75	183	508	32	4	50	5	-
ASUNCIÓN	7.473	723	100	3.404	1.383	770	734	355	4
Oficial	3.136	322	41	1.462	505	325	331	148	2
Privado	2.710	228	42	1.137	597	310	294	101	1
P. Subvencionado	1.627	173	17	805	281	135	109	106	1
URBANO	7.473	723	100	3.404	1.383	770	734	355	4
Oficial	3.136	322	41	1.462	505	325	331	148	2
Privado	2.710	228	42	1.137	597	310	294	101	1
P. Subvencionado	1.627	173	17	805	281	135	109	106	1
RURAL	-	-	-	-	-	-	-	-	-
Oficial	-	-	-	-	-	-	-	-	-
Privado	-	-	-	-	-	-	-	-	-
P. Subvencionado	-	-	-	-	-	-	-	-	-

CUADRO 3.2.2. (Continuación) 1999

DEPARTAMENTO, ZONA Y SECTOR	TOTAL	CARGOS							
		DIRECTIVO	DIRECTOR Y DOCENTE	DOCENTE	DOCENTE ASIG. ESPECIALES	TÉCNICO	ADMINIS- TRATIVO	SERVICIO	OTRO DOCENTE
CONCEPCIÓN	2.647	229	436	1.736	121	55	62	8	-
Oficial	2.276	171	418	1.517	75	36	52	7	-
Privado	28	2	6	12	4	2	1	1	-
P. Subvencionado	343	56	12	207	42	17	9	-	-
URBANO	1.965	178	292	1.296	111	39	46	3	-
Oficial	1.605	120	284	1.078	65	20	36	2	-
Privado	24	2	2	12	4	2	1	1	-
P. Subvencionado	336	56	6	206	42	17	9	-	-
RURAL	682	51	144	440	10	16	16	5	-
Oficial	671	51	134	439	10	16	16	5	-
Privado	4	-	4	-	-	-	-	-	-
P. Subvencionado	7	-	6	1	-	-	-	-	-
SAN PEDRO	5.880	581	854	3.996	271	30	108	40	-
Oficial	5.586	562	780	3.824	264	29	88	39	-
Privado	25	-	8	15	-	-	1	1	-
P. Subvencionado	269	19	66	157	7	1	19	-	-
URBANO	951	120	24	597	129	26	37	18	-
Oficial	886	108	17	561	126	25	31	18	-
Privado	6	-	2	4	-	-	-	-	-
P. Subvencionado	59	12	5	32	3	1	6	-	-
RURAL	4.929	461	830	3.399	142	4	71	22	-
Oficial	4.700	454	763	3.263	138	4	57	21	-
Privado	19	-	6	11	-	-	1	1	-
P. Subvencionado	210	7	61	125	4	-	13	-	-
CORDILLERA	3.165	391	221	2.041	302	93	96	19	2
Oficial	2.881	358	214	1.872	258	76	88	13	2
Privado	15	4	-	4	3	2	2	-	-
P. Subvencionado	269	29	7	165	41	15	6	6	-
URBANO	1.311	153	17	787	197	80	62	13	2
Oficial	1.055	122	15	639	153	63	54	7	2
Privado	15	4	-	4	3	2	2	-	-
P. Subvencionado	241	27	2	144	41	15	6	6	-
RURAL	1.854	238	204	1.254	105	13	34	6	-
Oficial	1.826	236	199	1.233	105	13	34	6	-
Privado	-	-	-	-	-	-	-	-	-
P. Subvencionado	28	2	5	21	-	-	-	-	-
GUAIRÁ	2.776	292	280	1.793	232	86	71	22	-
Oficial	2.561	256	273	1.687	190	76	57	22	-
Privado	24	3	4	9	6	-	2	-	-
P. Subvencionado	191	33	3	97	36	10	12	-	-
URBANO	1.069	120	11	649	155	70	47	17	-
Oficial	887	87	10	558	118	60	37	17	-
Privado	4	1	-	1	1	-	1	-	-
P. Subvencionado	178	32	1	90	36	10	9	-	-
RURAL	1.707	172	269	1.144	77	16	24	5	-
Oficial	1.674	169	263	1.129	72	16	20	5	-
Privado	20	2	4	8	5	-	1	-	-
P. Subvencionado	13	1	2	7	-	-	3	-	-
CAAGUAZÚ	6.776	793	687	4.524	325	87	265	93	2
Oficial	6.301	741	654	4.285	265	65	225	64	2
Privado	83	14	8	44	-	2	13	2	-
P. Subvencionado	392	38	25	195	60	20	27	27	-
URBANO	2.036	232	40	1.233	218	74	149	90	-
Oficial	1.664	186	30	1.063	158	53	113	61	-
Privado	53	11	2	26	-	2	10	2	-
P. Subvencionado	319	35	8	144	60	19	26	27	-
RURAL	4.740	561	647	3.291	107	13	116	3	2
Oficial	4.637	555	624	3.222	107	12	112	3	2
Privado	30	3	6	18	-	-	3	-	-
P. Subvencionado	73	3	17	51	-	1	1	-	-

● 3. Educación

CUADRO 3.2.2. (Continuación) 1999

DEPARTAMENTO, ZONA Y SECTOR	TOTAL	CARGOS							
		DIRECTIVO	DIRECTOR Y DOCENTE	DOCENTE	DOCENTE ASIG. ESPECIALES	TÉCNICO	ADMINIS- TRATIVO	SERVICIO	OTRO DOCENTE
CAAZAPÁ	2.527	210	478	1.679	91	23	41	4	1
Oficial	2.434	200	464	1.618	86	22	39	4	1
Privado	2	-	2	-	-	-	-	-	-
P. Subvencionado	91	10	12	61	5	1	2	-	-
URBANO	550	62	30	364	52	20	18	4	-
Oficial	489	55	28	319	48	19	16	4	-
Privado	-	-	-	-	-	-	-	-	-
P. Subvencionado	61	7	2	45	4	1	2	-	-
RURAL	1.977	148	448	1.315	39	3	23	-	1
Oficial	1.945	145	436	1.299	38	3	23	-	1
Privado	2	-	2	-	-	-	-	-	-
P. Subvencionado	30	3	10	16	1	-	-	-	-
ITAPÚA	5.633	418	989	3.730	189	74	164	65	4
Oficial	5.089	358	952	3.415	128	52	125	55	4
Privado	194	22	11	101	31	7	20	2	-
P. Subvencionado	350	38	26	214	30	15	19	8	-
URBANO	1.848	207	49	1.159	175	72	125	60	1
Oficial	1.371	150	33	883	114	51	89	50	1
Privado	183	22	7	95	31	7	19	2	-
P. Subvencionado	294	35	9	181	30	14	17	8	-
RURAL	3.785	211	940	2.571	14	2	39	5	3
Oficial	3.718	208	919	2.532	14	1	36	5	3
Privado	11	-	4	6	-	-	1	-	-
P. Subvencionado	56	3	17	33	-	1	2	-	-
MISIONES	1.499	144	174	973	93	49	60	6	-
Oficial	1.385	132	173	920	69	38	49	4	-
Privado	29	2	-	9	13	-	5	-	-
P. Subvencionado	85	10	1	44	11	11	6	2	-
URBANO	743	80	21	461	82	47	47	5	-
Oficial	629	68	20	408	58	36	36	3	-
Privado	29	2	-	9	13	-	5	-	-
P. Subvencionado	85	10	1	44	11	11	6	2	-
RURAL	756	64	153	512	11	2	13	1	-
Oficial	756	64	153	512	11	2	13	1	-
Privado	-	-	-	-	-	-	-	-	-
P. Subvencionado	-	-	-	-	-	-	-	-	-
PARAGUARÍ	3.597	405	389	2.289	256	93	130	20	15
Oficial	3.365	377	377	2.164	230	80	114	8	15
Privado	67	6	1	37	11	5	1	6	-
P. Subvencionado	165	22	11	88	15	8	15	6	-
URBANO	1.174	140	17	687	155	74	79	17	5
Oficial	980	117	13	584	129	61	66	5	5
Privado	66	6	-	37	11	5	1	6	-
P. Subvencionado	128	17	4	66	15	8	12	6	-
RURAL	2.423	265	372	1.602	101	19	51	3	10
Oficial	2.385	260	364	1.580	101	19	48	3	10
Privado	1	-	1	-	-	-	-	-	-
P. Subvencionado	37	5	7	22	-	-	3	-	-
ALTO PARANÁ	6.373	566	892	4.090	324	110	204	185	2
Oficial	5.148	420	804	3.457	139	61	107	158	2
Privado	814	88	62	413	129	40	62	20	-
P. Subvencionado	411	58	26	220	56	9	35	7	-
URBANO	3.539	367	142	2.269	300	103	175	182	1
Oficial	2.451	233	87	1.701	125	59	90	155	1
Privado	735	83	42	379	121	35	55	20	-
P. Subvencionado	353	51	13	189	54	9	30	7	-
RURAL	2.834	199	750	1.821	24	7	29	3	1
Oficial	2.697	187	717	1.756	14	2	17	3	1
Privado	79	5	20	34	8	5	7	-	-
P. Subvencionado	58	7	13	31	2	-	5	-	-

CUADRO 3.2.2. (Continuación) 1999

DEPARTAMENTO, ZONA Y SECTOR	TOTAL	CARGOS							
		DIRECTIVO	DIRECTOR Y DOCENTE	DOCENTE	DOCENTE ASIG. ESPECIALES	TÉCNICO	ADMINIS- TRATIVO	SERVICIO	OTRO DOCENTE
CENTRAL	12.240	1.238	366	7.407	1.542	473	699	507	8
Oficial	8.697	867	159	5.567	942	351	414	389	8
Privado	1.880	192	119	922	347	71	176	53	-
P. Subvencionado	1.663	179	88	918	253	51	109	65	-
URBANO	9.533	907	258	5.595	1.318	422	601	425	7
Oficial	6.380	578	96	3.973	750	309	355	312	7
Privado	1.663	172	90	809	325	62	154	51	-
P. Subvencionado	1.490	157	72	813	243	51	92	62	-
RURAL	2.707	331	108	1.812	224	51	98	82	1
Oficial	2.317	289	63	1.594	192	42	59	77	1
Privado	217	20	29	113	22	9	22	2	-
P. Subvencionado	173	22	16	105	10	-	17	3	-
ÑEEMBUCÚ	1.220	96	198	666	118	52	61	27	2
Oficial	1.016	77	194	580	67	37	44	15	2
Privado	3	-	2	1	-	-	-	-	-
P. Subvencionado	201	19	2	85	51	15	17	12	-
URBANO	681	65	8	368	108	50	54	26	2
Oficial	482	46	8	283	57	35	37	14	2
Privado	-	-	-	-	-	-	-	-	-
P. Subvencionado	199	19	-	85	51	15	17	12	-
RURAL	539	31	190	298	10	2	7	1	-
Oficial	534	31	186	297	10	2	7	1	-
Privado	3	-	2	1	-	-	-	-	-
P. Subvencionado	2	-	2	-	-	-	-	-	-
AMAMBAY	1.129	125	145	647	47	77	63	23	2
Oficial	983	107	136	575	30	67	50	16	2
Privado	55	8	3	24	4	5	9	2	-
P. Subvencionado	91	10	6	48	13	5	4	5	-
URBANO	700	79	23	443	44	58	39	12	2
Oficial	572	63	21	378	27	48	28	5	2
Privado	44	6	2	18	4	5	7	2	-
P. Subvencionado	84	10	-	47	13	5	4	5	-
RURAL	429	46	122	204	3	19	24	11	-
Oficial	411	44	115	197	3	19	22	11	-
Privado	11	2	1	6	-	-	2	-	-
P. Subvencionado	7	-	6	1	-	-	-	-	-
CANINDEYÚ	1.753	87	476	1.139	22	3	23	3	-
Oficial	1.691	79	470	1.103	21	3	14	1	-
Privado	18	3	2	13	-	-	-	-	-
P. Subvencionado	44	5	4	23	1	-	9	2	-
URBANO	223	25	11	171	3	2	11	-	-
Oficial	209	22	11	164	3	2	7	-	-
Privado	-	-	-	-	-	-	-	-	-
P. Subvencionado	14	3	-	7	-	-	4	-	-
RURAL	1.530	62	465	968	19	1	12	3	-
Oficial	1.482	57	459	939	18	1	7	1	-
Privado	18	3	2	13	-	-	-	-	-
P. Subvencionado	30	2	4	16	1	-	5	2	-
PDTE. HAYES	975	106	130	600	88	20	27	4	-
Oficial	693	70	104	427	56	18	14	4	-
Privado	72	7	10	42	4	-	9	-	-
P. Subvencionado	210	29	16	131	28	2	4	-	-
URBANO	375	44	7	250	44	13	13	4	-
Oficial	247	28	5	164	24	13	9	4	-
Privado	22	3	-	14	4	-	1	-	-
P. Subvencionado	106	13	2	72	16	-	3	-	-
RURAL	600	62	123	350	44	7	14	-	-
Oficial	446	42	99	263	32	5	5	-	-
Privado	50	4	10	28	-	-	8	-	-
P. Subvencionado	104	16	14	59	12	2	1	-	-

● 3. Educación

CUADRO 3.2.2. (Continuación) 1999

DEPARTAMENTO, ZONA Y SECTOR	TOTAL	CARGOS							
		DIRECTIVO	DIRECTOR Y DOCENTE	DOCENTE	DOCENTE ASIG. ESPECIALES	TÉCNICO	ADMINIS- TRATIVO	SERVICIO	OTRO DOCENTE
BOQUERÓN	227	18	46	142	15	-	6	-	-
Oficial	102	9	26	57	9	-	1	-	-
Privado	84	1	17	59	3	-	4	-	-
P. Subvencionado	41	8	3	26	3	-	1	-	-
URBANO	64	9	2	43	8	-	2	-	-
Oficial	40	5	-	27	7	-	1	-	-
Privado	12	-	2	10	-	-	-	-	-
P. Subvencionado	12	4	-	6	1	-	1	-	-
RURAL	163	9	44	99	7	-	4	-	-
Oficial	62	4	26	30	2	-	-	-	-
Privado	72	1	15	49	3	-	4	-	-
P. Subvencionado	29	4	3	20	2	-	-	-	-
ALTO PARAGUAY	164	14	21	108	17	2	1	1	-
Oficial	145	12	21	94	14	2	1	1	-
Privado	-	-	-	-	-	-	-	-	-
P. Subvencionado	19	2	-	14	3	-	-	-	-
URBANO	80	7	5	57	9	1	-	1	-
Oficial	61	5	5	43	6	1	-	1	-
Privado	-	-	-	-	-	-	-	-	-
P. Subvencionado	19	2	-	14	3	-	-	-	-
RURAL	84	7	16	51	8	1	1	-	-
Oficial	84	7	16	51	8	1	1	-	-
Privado	-	-	-	-	-	-	-	-	-
P. Subvencionado	-	-	-	-	-	-	-	-	-

Incluye cargos vacantes.

Otros docentes se refiere a cargos ocupados por docentes con rubro pero sin alumnos a su cargo.

Nota: Incluye Educación Indígena.

FUENTE: Anuario 1999. Ministerio de Educación y Cultura

CUADRO 3.2.3.
EDUCACIÓN ESCOLAR BÁSICA. TERCER CICLO: CANTIDAD DE PERSONAS POR TIPO DE CARGO QUE OCUPA, SEGÚN DEPARTAMENTO, ZONA Y SECTOR. AÑO 1999

DEPARTAMENTO, ZONA Y SECTOR	TOTAL	CARGOS						
		DIRECTIVO	DIRECTOR Y DOCENTE	DOCENTE	DOCENTE EXTRA CURRICULAR	TÉCNICO	ADMINIS- TRATIVO	SERVICIO
ASUNCIÓN	3.774	350	53	2.199	2	506	482	182
Oficial	1.866	138	30	1.182	1	217	229	69
Privado	1.368	140	13	740	-	226	188	61
P. Subvencionado	540	72	10	277	1	63	65	52
URBANO	3.774	350	53	2.199	2	506	482	182
Oficial	1.866	138	30	1.182	1	217	229	69
Privado	1.368	140	13	740	-	226	188	61
P. Subvencionado	540	72	10	277	1	63	65	52
RURAL	-	-	-	-	-	-	-	-
Oficial	-	-	-	-	-	-	-	-
Privado	-	-	-	-	-	-	-	-
P. Subvencionado	-	-	-	-	-	-	-	-
CONCEPCIÓN	589	83	34	404	-	26	37	5
Oficial	480	66	32	326	-	17	34	5
Privado	5	-	1	4	-	-	-	-
P. Subvencionado	104	17	1	74	-	9	3	-
URBANO	437	57	24	321	-	13	22	-
Oficial	332	40	23	246	-	4	19	-
Privado	5	-	1	4	-	-	-	-
P. Subvencionado	100	17	-	71	-	9	3	-
RURAL	152	26	10	83	-	13	15	5
Oficial	148	26	9	80	-	13	15	5
Privado	-	-	-	-	-	-	-	-
P. Subvencionado	4	-	1	3	-	-	-	-

CUADRO 3.2.3. (Continuación) 1999

DEPARTAMENTO, ZONA Y SECTOR	TOTAL	CARGOS						
		DIRECTIVO	DIRECTOR Y DOCENTE	DOCENTE	DOCENTE EXTRA CURRICULAR	TÉCNICO	ADMINIS- TRATIVO	SERVICIO
SAN PEDRO	1.183	100	159	822	-	14	79	9
Oficial	997	91	126	695	-	14	63	8
Privado	28	-	5	21	-	-	1	1
P. Subvencionado	158	9	28	106	-	-	15	-
URBANO	350	35	28	251	-	12	21	3
Oficial	297	28	23	215	-	12	16	3
Privado	2	-	1	1	-	-	-	-
P. Subvencionado	51	7	4	35	-	-	5	-
RURAL	833	65	131	571	-	2	58	6
Oficial	700	63	103	480	-	2	47	5
Privado	26	-	4	20	-	-	1	1
P. Subvencionado	107	2	24	71	-	-	10	-
CORDILLERA	788	52	38	580	3	46	61	8
Oficial	737	47	37	550	2	39	58	4
Privado	10	1	-	7	-	1	1	-
P. Subvencionado	41	4	1	23	1	6	2	4
URBANO	483	34	14	353	2	35	37	8
Oficial	432	29	13	323	1	28	34	4
Privado	10	1	-	7	-	1	1	-
P. Subvencionado	41	4	1	23	1	6	2	4
RURAL	305	18	24	227	1	11	24	-
Oficial	305	18	24	227	1	11	24	-
Privado	-	-	-	-	-	-	-	-
P. Subvencionado	-	-	-	-	-	-	-	-
GUAIRÁ	553	54	30	379	-	34	48	8
Oficial	460	42	26	317	-	29	38	8
Privado	9	1	-	7	-	-	1	-
P. Subvencionado	84	11	4	55	-	5	9	-
URBANO	360	31	9	248	-	33	31	8
Oficial	289	20	7	203	-	28	23	8
Privado	-	-	-	-	-	-	-	-
P. Subvencionado	71	11	2	45	-	5	8	-
RURAL	193	23	21	131	-	1	17	-
Oficial	171	22	19	114	-	1	15	-
Privado	9	1	-	7	-	-	1	-
P. Subvencionado	13	-	2	10	-	-	1	-
CAAGUAZÚ	1.454	150	118	954	-	41	160	31
Oficial	1.295	133	110	861	-	28	140	23
Privado	59	4	5	39	-	2	8	1
P. Subvencionado	100	13	3	54	-	11	12	7
URBANO	762	76	37	503	-	39	77	30
Oficial	631	59	34	429	-	27	60	22
Privado	37	4	1	24	-	2	5	1
P. Subvencionado	94	13	2	50	-	10	12	7
RURAL	692	74	81	451	-	2	83	1
Oficial	664	74	76	432	-	1	80	1
Privado	22	-	4	15	-	-	3	-
P. Subvencionado	6	-	1	4	-	1	-	-
CAAZAPÁ	358	19	42	258	-	11	28	-
Oficial	336	17	41	242	-	10	26	-
Privado	-	-	-	-	-	-	-	-
P. Subvencionado	22	2	1	16	-	1	2	-
URBANO	131	8	11	94	-	8	10	-
Oficial	117	7	11	84	-	7	8	-
Privado	-	-	-	-	-	-	-	-
P. Subvencionado	14	1	-	10	-	1	2	-
RURAL	227	11	31	164	-	3	18	-
Oficial	219	10	30	158	-	3	18	-
Privado	-	-	-	-	-	-	-	-
P. Subvencionado	8	1	1	6	-	-	-	-

3. Educación

CUADRO 3.2.3. (Continuación) 1999

DEPARTAMENTO, ZONA Y SECTOR	TOTAL	CARGOS						
		DIRECTIVO	DIRECTOR Y DOCENTE	DOCENTE	DOCENTE EXTRA CURRICULAR	TÉCNICO	ADMINIS- TRATIVO	SERVICIO
ITAPÚA	1.105	111	85	741	-	28	110	30
Oficial	863	88	76	579	-	16	83	21
Privado	133	11	7	91	-	5	17	2
P. Subvencionado	109	12	2	71	-	7	10	7
URBANO	769	68	38	529	-	27	78	29
Oficial	568	45	34	400	-	16	53	20
Privado	104	11	3	67	-	5	16	2
P. Subvencionado	97	12	1	62	-	6	9	7
RURAL	336	43	47	212	-	1	32	1
Oficial	295	43	42	179	-	-	30	1
Privado	29	-	4	24	-	-	1	-
P. Subvencionado	12	-	1	9	-	1	1	-
MISIONES	491	35	36	353	-	28	37	2
Oficial	440	30	36	323	-	22	28	1
Privado	15	1	-	11	-	-	3	-
P. Subvencionado	36	4	-	19	-	6	6	1
URBANO	355	31	16	251	-	28	27	2
Oficial	304	26	16	221	-	22	18	1
Privado	15	1	-	11	-	-	3	-
P. Subvencionado	36	4	-	19	-	6	6	1
RURAL	136	4	20	102	-	-	10	-
Oficial	136	4	20	102	-	-	10	-
Privado	-	-	-	-	-	-	-	-
P. Subvencionado	-	-	-	-	-	-	-	-
PARAGUARÍ	848	93	44	561	-	47	95	8
Oficial	770	84	42	515	-	40	87	2
Privado	29	3	1	20	-	2	-	3
P. Subvencionado	49	6	1	26	-	5	8	3
URBANO	504	51	19	336	-	41	49	8
Oficial	441	43	18	300	-	34	44	2
Privado	25	3	-	17	-	2	-	3
P. Subvencionado	38	5	1	19	-	5	5	3
RURAL	344	42	25	225	-	6	46	-
Oficial	329	41	24	215	-	6	43	-
Privado	4	-	1	3	-	-	-	-
P. Subvencionado	11	1	-	7	-	-	3	-
ALTO PARANÁ	1.483	175	97	990	-	52	113	56
Oficial	920	110	68	623	-	20	55	44
Privado	358	39	19	232	-	24	35	9
P. Subvencionado	205	26	10	135	-	8	23	3
URBANO	1.138	121	57	767	-	47	91	55
Oficial	674	62	38	471	-	19	41	43
Privado	314	36	14	203	-	20	32	9
P. Subvencionado	150	23	5	93	-	8	18	3
RURAL	345	54	40	223	-	5	22	1
Oficial	246	48	30	152	-	1	14	1
Privado	44	3	5	29	-	4	3	-
P. Subvencionado	55	3	5	42	-	-	5	-
CENTRAL	4.011	411	133	2.660	-	220	411	176
Oficial	2.526	243	87	1.686	-	139	251	120
Privado	935	93	32	632	-	51	97	30
P. Subvencionado	550	75	14	342	-	30	63	26
URBANO	3.585	357	111	2.400	-	201	351	165
Oficial	2.235	202	71	1.516	-	125	212	109
Privado	861	88	30	581	-	46	86	30
P. Subvencionado	489	67	10	303	-	30	53	26
RURAL	426	54	22	260	-	19	60	11
Oficial	291	41	16	170	-	14	39	11
Privado	74	5	2	51	-	5	11	-
P. Subvencionado	61	8	4	39	-	-	10	-

CUADRO 3.2.3. (Continuación) 1999

DEPARTAMENTO, ZONA Y SECTOR	TOTAL	CARGOS						
		DIRECTIVO	DIRECTOR Y DOCENTE	DOCENTE	DOCENTE EXTRA CURRICULAR	TÉCNICO	ADMINIS- TRATIVO	SERVICIO
ÑEEMBUCÚ	410	20	36	264	-	34	45	11
Oficial	352	13	36	232	-	27	36	8
Privado	-	-	-	-	-	-	-	-
P. Subvencionado	58	7	-	32	-	7	9	3
URBANO	306	19	19	185	-	33	39	11
Oficial	248	12	19	153	-	26	30	8
Privado	-	-	-	-	-	-	-	-
P. Subvencionado	58	7	-	32	-	7	9	3
RURAL	104	1	17	79	-	1	6	-
Oficial	104	1	17	79	-	1	6	-
Privado	-	-	-	-	-	-	-	-
P. Subvencionado	-	-	-	-	-	-	-	-
AMAMBAY	346	26	16	228	-	22	44	10
Oficial	307	21	16	206	-	17	37	10
Privado	29	3	-	15	-	5	6	-
P. Subvencionado	10	2	-	7	-	-	1	-
URBANO	250	23	11	174	-	18	23	1
Oficial	211	18	11	152	-	13	16	1
Privado	29	3	-	15	-	5	6	-
P. Subvencionado	10	2	-	7	-	-	1	-
RURAL	96	3	5	54	-	4	21	9
Oficial	96	3	5	54	-	4	21	9
Privado	-	-	-	-	-	-	-	-
P. Subvencionado	-	-	-	-	-	-	-	-
CANINDEYÚ	267	25	31	191	-	1	18	1
Oficial	223	20	31	160	-	1	11	-
Privado	7	2	-	5	-	-	-	-
P. Subvencionado	37	3	-	26	-	-	7	1
URBANO	96	7	5	75	-	1	8	-
Oficial	79	6	5	62	-	1	5	-
Privado	-	-	-	-	-	-	-	-
P. Subvencionado	17	1	-	13	-	-	3	-
RURAL	171	18	26	116	-	-	10	1
Oficial	144	14	26	98	-	-	6	-
Privado	7	2	-	5	-	-	-	-
P. Subvencionado	20	2	-	13	-	-	4	1
PDTE. HAYES	306	22	25	227	-	10	19	3
Oficial	228	13	20	172	-	9	11	3
Privado	25	3	-	18	-	-	4	-
P. Subvencionado	53	6	5	37	-	1	4	-
URBANO	147	13	9	107	-	5	10	3
Oficial	118	9	6	88	-	5	7	3
Privado	4	1	-	3	-	-	-	-
P. Subvencionado	25	3	3	16	-	-	3	-
RURAL	159	9	16	120	-	5	9	-
Oficial	110	4	14	84	-	4	4	-
Privado	21	2	-	15	-	-	4	-
P. Subvencionado	28	3	2	21	-	1	1	-
BOQUERÓN	66	5	5	51	-	-	5	-
Oficial	22	2	4	16	-	-	-	-
Privado	34	1	1	28	-	-	4	-
P. Subvencionado	10	2	-	7	-	-	1	-
URBANO	15	2	2	11	-	-	-	-
Oficial	15	2	2	11	-	-	-	-
Privado	-	-	-	-	-	-	-	-
P. Subvencionado	-	-	-	-	-	-	-	-
RURAL	51	3	3	40	-	-	5	-
Oficial	7	-	2	5	-	-	-	-
Privado	34	1	1	28	-	-	4	-
P. Subvencionado	10	2	-	7	-	-	1	-

● 3. Educación

CUADRO 3.2.3. (Continuación) 1999

DEPARTAMENTO, ZONA Y SECTOR	TOTAL	CARGOS						
		DIRECTIVO	DIRECTOR Y DOCENTE	DOCENTE	DOCENTE EXTRA CURRICULAR	TÉCNICO	ADMINIS- TRATIVO	SERVICIO
ALTO PARAGUAY	41	-	8	31	-	1	1	-
Oficial	41	-	8	31	-	1	1	-
Privado	-	-	-	-	-	-	-	-
P. Subvencionado	-	-	-	-	-	-	-	-
URBANO	15	-	3	12	-	-	-	-
Oficial	15	-	3	12	-	-	-	-
Privado	-	-	-	-	-	-	-	-
P. Subvencionado	-	-	-	-	-	-	-	-
RURAL	26	-	5	19	-	1	1	-
Oficial	26	-	5	19	-	1	1	-
Privado	-	-	-	-	-	-	-	-
P. Subvencionado	-	-	-	-	-	-	-	-

Para contabilizar a las personas se tienen en cuenta los siguientes criterios:

a) Si la persona trabaja en más de una institución perteneciente a más de una zona (urbana, rural), se prioriza la zona urbana.

b) Si la persona trabaja en más de una institución perteneciente a más de un sector (oficial, privado y privado subvencionado), se prioriza el sector oficial.

c) Una persona puede ocupar más de un cargo y para contabilizar a esta persona se prioriza el cargo Directivo, luego el Docente, Técnico, Administrativo y por último el de Servicio.

d) No se totaliza a nivel país porque una persona puede trabajar en más de un departamento.

Nota: Incluye Educación Indígena.

FUENTE: Anuario 1999. Ministerio de Educación y Cultura

CUADRO 3.2.4.
EDUCACIÓN ESCOLAR BÁSICA: ALUMNOS MATRICULADOS POR SECTOR Y ZONA, SEGÚN DEPARTAMENTO Y SEXO. AÑO 1999

DEPARTAMENTO Y SEXO	TOTAL			SECTOR Y ZONA								
	TOTAL	URBANA	RURAL	OFICIAL			PRIVADO			PRIVADO SUBVENCIONADO		
				TOTAL	URBANA	RURAL	TOTAL	URBANA	RURAL	TOTAL	URBANA	RURAL
TOTAL	1.036.770	540.653	496.117	870.304	399.674	470.630	64.413	57.565	6.848	102.053	83.414	18.639
Hombres	533.614	272.576	261.038	450.466	202.899	247.567	32.408	28.803	3.605	50.740	40.874	9.866
Mujeres	503.156	268.077	235.079	419.838	196.775	223.063	32.005	28.762	3.243	51.313	42.540	8.773
ASUNCIÓN	91.240	91.240	-	43.243	43.243	-	25.653	25.653	-	22.344	22.344	-
Hombres	45.395	45.395	-	21.661	21.661	-	12.868	12.868	-	10.866	10.866	-
Mujeres	45.845	45.845	-	21.582	21.582	-	12.785	12.785	-	11.478	11.478	-
CONCEPCIÓN	44.817	34.077	10.740	38.775	28.198	10.577	186	164	22	5.856	5.715	141
Hombres	23.148	17.613	5.535	20.057	14.635	5.422	99	90	9	2.992	2.888	104
Mujeres	21.669	16.464	5.205	18.718	13.563	5.155	87	74	13	2.864	2.827	37
SAN PEDRO	77.819	12.087	65.732	73.288	11.283	62.005	271	44	227	4.260	760	3.500
Hombres	40.893	6.225	34.668	38.516	5.832	32.684	151	23	128	2.226	370	1.856
Mujeres	36.926	5.862	31.064	34.772	5.451	29.321	120	21	99	2.034	390	1.644
CORDILLERA	46.429	19.735	26.694	42.635	16.511	26.124	62	62	-	3.732	3.162	570
Hombres	24.241	10.148	14.093	22.256	8.471	13.785	28	28	-	1.957	1.649	308
Mujeres	22.188	9.587	12.601	20.379	8.040	12.339	34	34	-	1.775	1.513	262
GUAIRÁ	39.540	13.780	25.760	36.770	11.481	25.289	179	16	163	2.591	2.283	308
Hombres	20.553	6.974	13.579	19.226	5.907	13.319	96	10	86	1.231	1.057	174
Mujeres	18.987	6.806	12.181	17.544	5.574	11.970	83	6	77	1.360	1.226	134
CAAGUAZÚ	104.970	31.552	73.418	98.496	26.863	71.633	1.038	688	350	5.436	4.001	1.435
Hombres	54.579	15.979	38.600	51.361	13.701	37.660	491	317	174	2.727	1.961	766
Mujeres	50.391	15.573	34.818	47.135	13.162	33.973	547	371	176	2.709	2.040	669
CAAZAPÁ	36.373	7.481	28.892	34.984	6.649	28.335	66	-	66	1.323	832	491
Hombres	19.111	3.778	15.333	18.414	3.372	15.042	33	-	33	664	406	258
Mujeres	17.262	3.703	13.559	16.570	3.277	13.293	33	-	33	659	426	233
ITAPÚA	101.424	33.432	67.992	91.854	25.191	66.663	2.890	2.573	317	6.680	5.668	1.012
Hombres	52.246	16.671	35.575	47.511	12.643	34.868	1.407	1.239	168	3.328	2.789	539
Mujeres	49.178	16.761	32.417	44.343	12.548	31.795	1.483	1.334	149	3.352	2.879	473
MISIONES	21.323	11.259	10.064	19.907	9.843	10.064	91	91	-	1.325	1.325	-
Hombres	11.141	5.806	5.335	10.471	5.136	5.335	41	41	-	629	629	-
Mujeres	10.182	5.453	4.729	9.436	4.707	4.729	50	50	-	696	696	-

CUADRO 3.2.4. (Continuación) 1999

DEPARTAMENTO Y SEXO	TOTAL			SECTOR Y ZONA								
	TOTAL	URBANA	RURAL	OFICIAL			PRIVADO			PRIVADO SUBVENCIONADO		
				TOTAL	URBANA	RURAL	TOTAL	URBANA	RURAL	TOTAL	URBANA	RURAL
PARAGUARÍ	46.301	15.390	30.911	43.283	12.949	30.334	808	788	20	2.210	1.653	557
Hombres	24.274	7.828	16.446	22.775	6.647	16.128	397	387	10	1.102	794	308
Mujeres	22.027	7.562	14.465	20.508	6.302	14.206	411	401	10	1.108	859	249
ALTO PARANÁ	117.358	68.901	48.457	99.415	53.087	46.328	10.028	9.065	963	7.915	6.749	1.166
Hombres	60.436	34.802	25.634	51.555	27.034	24.521	5.085	4.559	526	3.796	3.209	587
Mujeres	56.922	34.099	22.823	47.860	26.053	21.807	4.943	4.506	437	4.119	3.540	579
CENTRAL	217.119	167.254	49.865	171.361	127.189	44.172	19.819	17.485	2.334	25.939	22.580	3.359
Hombres	109.744	84.033	25.711	86.854	64.107	22.747	10.022	8.771	1.251	12.868	11.155	1.713
Mujeres	107.375	83.221	24.154	84.507	63.082	21.425	9.797	8.714	1.083	13.071	11.425	1.646
ÑEEMBUCÚ	14.534	8.557	5.977	12.513	6.579	5.934	25	-	25	1.996	1.978	18
Hombres	7.410	4.221	3.189	6.421	3.254	3.167	10	-	10	979	967	12
Mujeres	7.124	4.336	2.788	6.092	3.325	2.767	15	-	15	1.017	1.011	6
AMAMBAY	19.453	13.354	6.099	17.486	11.630	5.856	530	365	165	1.437	1.359	78
Hombres	9.871	6.659	3.212	8.905	5.822	3.083	266	184	82	700	653	47
Mujeres	9.582	6.695	2.887	8.581	5.808	2.773	264	181	83	737	706	31
CANINDEYÚ	32.724	4.069	28.655	31.605	3.835	27.770	255	-	255	864	234	630
Hombres	17.303	2.125	15.178	16.751	2.005	14.746	122	-	122	430	120	310
Mujeres	15.421	1.944	13.477	14.854	1.830	13.024	133	-	133	434	114	320
PDTE. HAYES	16.197	5.775	10.422	10.801	3.710	7.091	957	288	669	4.439	1.777	2.662
Hombres	8.490	2.934	5.556	5.678	1.910	3.768	507	141	366	2.305	883	1.422
Mujeres	7.707	2.841	4.866	5.123	1.800	3.323	450	147	303	2.134	894	1.240
BOQUERÓN	6.623	1.616	5.007	1.634	611	1.023	1.555	283	1.272	3.434	722	2.712
Hombres	3.440	795	2.645	846	303	543	785	145	640	1.809	347	1.462
Mujeres	3.183	821	2.362	788	308	480	770	138	632	1.625	375	1.250
ALTO PARAGUAY	2.526	1.094	1.432	2.254	822	1.432	-	-	-	272	272	-
Hombres	1.339	590	749	1.208	459	749	-	-	-	131	131	-
Mujeres	1.187	504	683	1.046	363	683	-	-	-	141	141	-

Nota: Incluye Educación Indígena.

FUENTE: Anuario 1999. Ministerio de Educación y Cultura

EDUCACIÓN ESCOLAR BÁSICA: ALUMNOS MATRICULADOS POR ZONA Y SECTOR. AÑO 1999

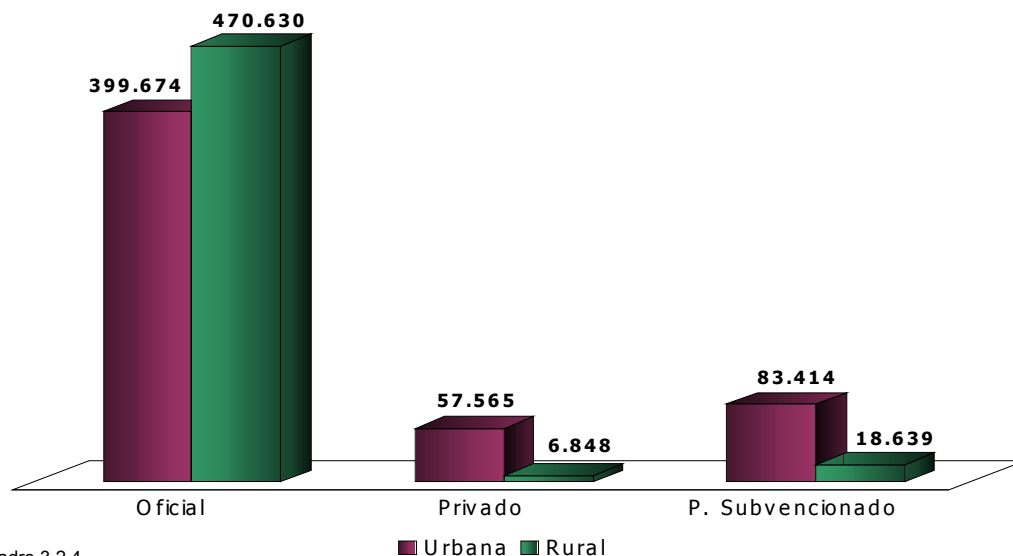

Cuadro 3.2.4

3. Educación

CUADRO 3.2.5.
EDUCACIÓN ESCOLAR BÁSICA: ALUMNOS MATRICULADOS POR GRADO, SEGÚN
DEPARTAMENTO Y SECTOR. AÑO 1999

DEPARTAMENTO Y SECTOR	TOTAL	GRADO						
		1º	2º	3º	4º	5º	6º	7º
TOTAL	1.036.770	197.784	178.399	162.567	146.598	131.669	115.981	103.772
Oficial	870.304	168.546	151.973	138.194	124.290	110.779	96.292	80.230
Privado	64.413	11.582	10.153	9.098	8.301	7.866	7.767	9.646
P. Subvencionado	102.053	17.656	16.273	15.275	14.007	13.024	11.922	13.896
ASUNCIÓN	91.240	14.081	13.364	12.793	12.404	12.495	12.363	13.740
Oficial	43.243	6.637	6.221	5.742	5.501	5.737	5.473	7.932
Privado	25.653	3.804	3.730	3.671	3.627	3.558	3.784	3.479
P. Subvencionado	22.344	3.640	3.413	3.380	3.276	3.200	3.106	2.329
CONCEPCIÓN	44.817	8.809	7.903	7.132	6.567	5.535	4.764	4.107
Oficial	38.775	7.652	6.946	6.270	5.738	4.818	4.070	3.281
Privado	186	69	54	14	12	6	2	29
P. Subvencionado	5.856	1.088	903	848	817	711	692	797
SAN PEDRO	77.819	15.092	13.940	12.418	11.135	9.780	8.151	7.303
Oficial	73.288	14.295	13.274	11.817	10.626	9.430	7.874	5.972
Privado	271	53	42	23	21	23	15	94
P. Subvencionado	4.260	744	624	578	488	327	262	1.237
CORDILLERA	46.429	8.121	7.625	7.032	6.658	6.136	5.642	5.215
Oficial	42.635	7.476	6.968	6.464	6.080	5.605	5.139	4.903
Privado	62	24	9	7	-	-	-	22
P. Subvencionado	3.732	621	648	561	578	531	503	290
GUAIRÁ	39.540	7.812	6.970	6.284	5.511	5.029	4.471	3.463
Oficial	36.770	7.317	6.576	5.903	5.169	4.719	4.169	2.917
Privado	179	62	33	21	21	21	11	10
P. Subvencionado	2.591	433	361	360	321	289	291	536
CAAGUAZÚ	104.970	19.556	18.359	17.155	15.069	13.375	11.829	9.627
Oficial	98.496	18.337	17.277	16.182	14.218	12.675	11.055	8.752
Privado	1.038	172	170	130	106	89	105	266
P. Subvencionado	5.436	1.047	912	843	745	611	669	609
CAAZAPÁ	36.373	7.571	6.712	6.116	5.366	4.460	3.595	2.553
Oficial	34.984	7.264	6.487	5.911	5.179	4.295	3.470	2.378
Privado	66	24	12	10	10	10	-	-
P. Subvencionado	1.323	283	213	195	177	155	125	175
ITAPÚA	101.424	20.768	18.292	16.492	14.288	12.495	10.492	8.597
Oficial	91.854	19.013	16.826	15.128	13.130	11.339	9.427	6.991
Privado	2.890	518	446	364	347	317	358	540
P. Subvencionado	6.680	1.237	1.020	1.000	811	839	707	1.066
MISIONES	21.323	3.687	3.426	3.433	3.203	2.639	2.392	2.543
Oficial	19.907	3.477	3.248	3.208	3.022	2.462	2.210	2.280
Privado	91	29	7	11	14	5	10	15
P. Subvencionado	1.325	181	171	214	167	172	172	248
PARAGUARÍ	46.301	8.105	7.671	7.119	6.596	6.006	5.563	5.241
Oficial	43.283	7.601	7.156	6.670	6.189	5.672	5.210	4.785
Privado	808	135	134	109	103	115	123	89
P. Subvencionado	2.210	369	381	340	304	219	230	367
ALTO PARANÁ	117.358	24.758	21.047	18.905	16.462	14.260	11.811	10.115
Oficial	99.415	21.593	18.168	16.419	14.324	12.258	9.990	6.663
Privado	10.028	1.959	1.715	1.451	1.231	1.141	1.033	1.498
P. Subvencionado	7.915	1.206	1.164	1.035	907	861	788	1.954
CENTRAL	217.119	39.324	35.967	32.797	30.368	28.822	26.030	23.811
Oficial	171.361	30.848	28.513	26.083	24.450	23.217	21.091	17.159
Privado	19.819	4.093	3.247	2.810	2.361	2.095	1.903	3.310
P. Subvencionado	25.939	4.383	4.207	3.904	3.557	3.510	3.036	3.342
ÑEMBUCÚ	14.534	2.590	2.392	2.155	2.050	1.889	1.750	1.708
Oficial	12.513	2.286	2.070	1.877	1.787	1.608	1.457	1.428
Privado	25	5	2	3	5	2	8	-
P. Subvencionado	1.996	299	320	275	258	279	285	280

CUADRO 3.2.5. (Continuación) 1999

DEPARTAMENTO Y SECTOR	TOTAL	GRADO						
		1°	2°	3°	4°	5°	6°	7°
AMAMBAY	19.453	4.122	3.505	3.078	2.720	2.175	1.876	1.977
Oficial	17.486	3.757	3.190	2.747	2.427	1.899	1.623	1.843
Privado	530	116	91	70	60	66	51	76
P. Subvencionado	1.437	249	224	261	233	210	202	58
CANINDEYÚ	32.724	7.720	6.485	5.559	4.612	3.585	2.845	1.918
Oficial	31.605	7.534	6.316	5.417	4.481	3.453	2.740	1.664
Privado	255	63	40	25	32	36	25	34
P. Subvencionado	864	123	129	117	99	96	80	220
PDTE. HAYES	16.197	3.628	3.109	2.577	2.220	1.845	1.545	1.273
Oficial	10.801	2.532	2.075	1.719	1.418	1.134	949	974
Privado	957	179	169	135	134	139	134	67
P. Subvencionado	4.439	917	865	723	668	572	462	232
BOQUERÓN	6.623	1.422	1.195	1.126	1.027	841	629	383
Oficial	1.634	372	288	276	258	194	136	110
Privado	1.555	277	252	244	217	243	205	117
P. Subvencionado	3.434	773	655	606	552	404	288	156
ALTO PARAGUAY	2.526	618	437	396	342	302	233	198
Oficial	2.254	555	374	361	293	264	209	198
Privado	-	-	-	-	-	-	-	-
P. Subvencionado	272	63	63	35	49	38	24	-

Nota: Incluye Educación Indígena.

FUENTE: Anuario 1999. Ministerio de Educación y Cultura

**CUADRO 3.2.6.
EDUCACIÓN ESCOLAR BÁSICA: ALUMNOS MATRICULADOS POR GRADO, SEGÚN
DEPARTAMENTO Y SEXO. AÑO 1999**

DEPARTAMENTO Y SEXO	TOTAL	GRADO						
		1°	2°	3°	4°	5°	6°	7°
TOTAL	1.036.770	197.784	178.399	162.567	146.598	131.669	115.981	103.772
Hombres	533.614	103.226	93.265	84.402	75.359	66.879	57.924	52.559
Mujeres	503.156	94.558	85.134	78.165	71.239	64.790	58.057	51.213
ASUNCIÓN	91.240	14.081	13.364	12.793	12.404	12.495	12.363	13.740
Hombres	45.395	7.179	6.771	6.492	6.140	6.181	5.994	6.638
Mujeres	45.845	6.902	6.593	6.301	6.264	6.314	6.369	7.102
CONCEPCIÓN	44.817	8.809	7.903	7.132	6.567	5.535	4.764	4.107
Hombres	23.148	4.519	4.189	3.737	3.407	2.823	2.374	2.099
Mujeres	21.669	4.290	3.714	3.395	3.160	2.712	2.390	2.008
SAN PEDRO	77.819	15.092	13.940	12.418	11.135	9.780	8.151	7.303
Hombres	40.893	7.915	7.321	6.610	5.905	5.100	4.174	3.868
Mujeres	36.926	7.177	6.619	5.808	5.230	4.680	3.977	3.435
CORDILLERA	46.429	8.121	7.625	7.032	6.658	6.136	5.642	5.215
Hombres	24.241	4.292	4.044	3.739	3.464	3.135	2.862	2.705
Mujeres	22.188	3.829	3.581	3.293	3.194	3.001	2.780	2.510
GUAIRÁ	39.540	7.812	6.970	6.284	5.511	5.029	4.471	3.463
Hombres	20.553	4.086	3.700	3.348	2.853	2.534	2.278	1.754
Mujeres	18.987	3.726	3.270	2.936	2.658	2.495	2.193	1.709
CAAGUAZÚ	104.970	19.556	18.359	17.155	15.069	13.375	11.829	9.627
Hombres	54.579	10.197	9.623	9.001	7.845	6.897	5.984	5.032
Mujeres	50.391	9.359	8.736	8.154	7.224	6.478	5.845	4.595
CAAZAPÁ	36.373	7.571	6.712	6.116	5.366	4.460	3.595	2.553
Hombres	19.111	3.946	3.596	3.294	2.794	2.294	1.860	1.327
Mujeres	17.262	3.625	3.116	2.822	2.572	2.166	1.735	1.226

● 3. Educación

CUADRO 3.2.6. (Continuación) 1999

DEPARTAMENTO Y SEXO	TOTAL	GRADO						
		1º	2º	3º	4º	5º	6º	7º
ITAPÚA	101.424	20.768	18.292	16.492	14.288	12.495	10.492	8.597
Hombres	52.246	10.936	9.540	8.455	7.288	6.327	5.294	4.406
Mujeres	49.178	9.832	8.752	8.037	7.000	6.168	5.198	4.191
MISIONES	21.323	3.687	3.426	3.433	3.203	2.639	2.392	2.543
Hombres	11.141	1.961	1.852	1.842	1.655	1.349	1.194	1.288
Mujeres	10.182	1.726	1.574	1.591	1.548	1.290	1.198	1.255
PARAGUARÍ	46.301	8.105	7.671	7.119	6.596	6.006	5.563	5.241
Hombres	24.274	4.304	4.021	3.744	3.501	3.154	2.797	2.753
Mujeres	22.027	3.801	3.650	3.375	3.095	2.852	2.766	2.488
ALTO PARANÁ	117.358	24.758	21.047	18.905	16.462	14.260	11.811	10.115
Hombres	60.436	12.945	11.022	9.684	8.458	7.241	5.856	5.230
Mujeres	56.922	11.813	10.025	9.221	8.004	7.019	5.955	4.885
CENTRAL	217.119	39.324	35.967	32.797	30.368	28.822	26.030	23.811
Hombres	109.744	20.304	18.533	16.732	15.396	14.419	12.754	11.606
Mujeres	107.375	19.020	17.434	16.065	14.972	14.403	13.276	12.205
ÑEEMBUCÚ	14.534	2.590	2.392	2.155	2.050	1.889	1.750	1.708
Hombres	7.410	1.400	1.254	1.120	1.027	942	852	815
Mujeres	7.124	1.190	1.138	1.035	1.023	947	898	893
AMAMBAY	19.453	4.122	3.505	3.078	2.720	2.175	1.876	1.977
Hombres	9.871	2.200	1.817	1.614	1.323	1.048	877	992
Mujeres	9.582	1.922	1.688	1.464	1.397	1.127	999	985
CANINDEYÚ	32.724	7.720	6.485	5.559	4.612	3.585	2.845	1.918
Hombres	17.303	4.054	3.459	2.906	2.418	1.897	1.504	1.065
Mujeres	15.421	3.666	3.026	2.653	2.194	1.688	1.341	853
PDTE. HAYES	16.197	3.628	3.109	2.577	2.220	1.845	1.545	1.273
Hombres	8.490	1.898	1.659	1.331	1.158	967	828	649
Mujeres	7.707	1.730	1.450	1.246	1.062	878	717	624
BOQUERÓN	6.623	1.422	1.195	1.126	1.027	841	629	383
Hombres	3.440	767	643	538	548	418	315	211
Mujeres	3.183	655	552	588	479	423	314	172
ALTO PARAGUAY	2.526	618	437	396	342	302	233	198
Hombres	1.339	323	221	215	179	153	127	121
Mujeres	1.187	295	216	181	163	149	106	77

Nota: Incluye Educación Indígena.

FUENTE: Anuario 1999. Ministerio de Educación y Cultura

CUADRO 3.2.7.
EDUCACIÓN ESCOLAR BÁSICA: ALUMNOS MATRICULADOS POR GRADO, SEGÚN
DEPARTAMENTO Y ZONA. AÑO 1999

DEPARTAMENTO Y ZONA	TOTAL	GRADO						
		1º	2º	3º	4º	5º	6º	7º
TOTAL	1.036.770	197.784	178.399	162.567	146.598	131.669	115.981	103.772
Urbana	540.653	94.660	87.229	80.207	74.666	69.909	64.410	69.572
Rural	496.117	103.124	91.170	82.360	71.932	61.760	51.571	34.200
ASUNCIÓN	91.240	14.081	13.364	12.793	12.404	12.495	12.363	13.740
Urbana	91.240	14.081	13.364	12.793	12.404	12.495	12.363	13.740
Rural	-	-	-	-	-	-	-	-
CONCEPCIÓN	44.817	8.809	7.903	7.132	6.567	5.535	4.764	4.107
Urbana	34.077	6.748	5.943	5.392	4.993	4.245	3.622	3.134
Rural	10.740	2.061	1.960	1.740	1.574	1.290	1.142	973
SAN PEDRO	77.819	15.092	13.940	12.418	11.135	9.780	8.151	7.303
Urbana	12.087	2.137	1.951	1.724	1.646	1.430	1.217	1.982
Rural	65.732	12.955	11.989	10.694	9.489	8.350	6.934	5.321
CORDILLERA	46.429	8.121	7.625	7.032	6.658	6.136	5.642	5.215
Urbana	19.735	3.091	3.098	2.737	2.687	2.518	2.380	3.224
Rural	26.694	5.030	4.527	4.295	3.971	3.618	3.262	1.991
GUAIRÁ	39.540	7.812	6.970	6.284	5.511	5.029	4.471	3.463
Urbana	13.780	2.440	2.185	2.018	1.874	1.750	1.672	1.841
Rural	25.760	5.372	4.785	4.266	3.637	3.279	2.799	1.622
CAAGUAZÚ	104.970	19.556	18.359	17.155	15.069	13.375	11.829	9.627
Urbana	31.552	5.490	5.265	4.748	4.221	3.910	3.682	4.236
Rural	73.418	14.066	13.094	12.407	10.848	9.465	8.147	5.391
CAAZAPÁ	36.373	7.571	6.712	6.116	5.366	4.460	3.595	2.553
Urbana	7.481	1.424	1.306	1.140	1.049	936	865	761
Rural	28.892	6.147	5.406	4.976	4.317	3.524	2.730	1.792
ITAPÚA	101.424	20.768	18.292	16.492	14.288	12.495	10.492	8.597
Urbana	33.432	6.039	5.357	4.931	4.513	4.075	3.575	4.942
Rural	67.992	14.729	12.935	11.561	9.775	8.420	6.917	3.655
MISIONES	21.323	3.687	3.426	3.433	3.203	2.639	2.392	2.543
Urbana	11.259	1.819	1.759	1.739	1.561	1.341	1.248	1.792
Rural	10.064	1.868	1.667	1.694	1.642	1.298	1.144	751
PARAGUARÍ	46.301	8.105	7.671	7.119	6.596	6.006	5.563	5.241
Urbana	15.390	2.276	2.286	2.105	2.019	1.989	1.915	2.800
Rural	30.911	5.829	5.385	5.014	4.577	4.017	3.648	2.441
ALTO PARANÁ	117.358	24.758	21.047	18.905	16.462	14.260	11.811	10.115
Urbana	68.901	13.461	11.830	10.777	9.540	8.600	7.417	7.276
Rural	48.457	11.297	9.217	8.128	6.922	5.660	4.394	2.839
CENTRAL	217.119	39.324	35.967	32.797	30.368	28.822	26.030	23.811
Urbana	167.254	29.208	26.979	24.875	23.317	22.412	20.662	19.801
Rural	49.865	10.116	8.988	7.922	7.051	6.410	5.368	4.010
ÑEEMBUCÚ	14.534	2.590	2.392	2.155	2.050	1.889	1.750	1.708
Urbana	8.557	1.415	1.347	1.159	1.197	1.110	1.052	1.277
Rural	5.977	1.175	1.045	996	853	779	698	431
AMAMBAY	19.453	4.122	3.505	3.078	2.720	2.175	1.876	1.977
Urbana	13.354	2.609	2.325	2.126	1.945	1.588	1.447	1.314
Rural	6.099	1.513	1.180	952	775	587	429	663
CANINDEYÚ	32.724	7.720	6.485	5.559	4.612	3.585	2.845	1.918
Urbana	4.069	748	705	638	560	485	404	529
Rural	28.655	6.972	5.780	4.921	4.052	3.100	2.441	1.389
PDTE. HAYES	16.197	3.628	3.109	2.577	2.220	1.845	1.545	1.273
Urbana	5.775	1.069	1.027	886	761	680	630	722
Rural	10.422	2.559	2.082	1.691	1.459	1.165	915	551

CUADRO 3.2.8.
EDUCACIÓN ESCOLAR BÁSICA: ALUMNOS MATRICULADOS POR EDAD, SEGÚN DEPARTAMENTO Y SEXO. AÑO 1999

DEPARTAMENTO Y SEXO	TOTAL	EDAD																
		-6	6	7	8	9	10	11	12	13	14	15	16	17	18 y más			
TOTAL	1.036.770	4.668	105.248	138.469	140.825	134.298	130.980	122.909	113.731	81.396	37.112	15.509	5.923	2.482	3.220			
Hombres	533.614	2.205	52.554	69.802	71.815	68.247	66.920	62.517	58.583	43.458	21.351	9.305	3.525	1.490	1.842			
Mujeres	503.156	2.463	52.694	68.667	69.010	66.051	64.060	60.392	55.148	37.938	15.761	6.204	2.398	992	1.378			
ASUNCIÓN	91.240	564	8.767	11.636	11.725	11.140	11.994	11.805	11.226	7.924	2.599	1.001	444	187	228			
Hombres	45.395	286	4.381	5.850	5.865	5.522	5.979	5.709	5.519	4.040	1.272	546	240	87	99			
Mujeres	45.845	278	4.386	5.786	5.860	5.618	6.015	6.096	5.707	3.884	1.327	455	204	100	129			
CONCEPCIÓN	44.817	133	3.991	5.931	5.964	5.776	5.610	5.204	4.769	3.734	2.074	939	325	142	225			
Hombres	23.148	56	1.964	2.970	3.046	2.952	2.909	2.701	2.430	1.947	1.158	561	193	90	171			
Mujeres	21.669	77	2.027	2.961	2.918	2.824	2.701	2.503	2.339	1.787	916	378	132	52	54			
SAN PEDRO	77.819	251	7.594	10.183	10.217	9.824	9.618	9.078	8.514	6.366	3.429	1.514	602	227	402			
Hombres	40.893	114	3.817	5.118	5.301	5.024	4.934	4.736	4.552	3.530	2.068	967	372	131	229			
Mujeres	36.926	137	3.777	5.065	4.916	4.800	4.684	4.342	3.962	2.836	1.361	547	230	96	173			
CORDILLERA	46.429	131	4.912	6.200	6.228	5.998	5.813	5.603	5.188	3.736	1.626	608	211	79	96			
Hombres	24.241	65	2.502	3.128	3.197	3.139	3.017	2.905	2.667	2.028	975	379	130	55	54			
Mujeres	22.188	66	2.410	3.072	3.031	2.859	2.796	2.698	2.521	1.708	651	229	81	24	42			
GUAIRÁ	39.540	95	4.085	5.452	5.582	4.978	5.023	4.576	4.282	2.985	1.425	615	226	83	133			
Hombres	20.553	49	2.088	2.747	2.877	2.537	2.626	2.318	2.209	1.645	837	361	132	51	76			
Mujeres	18.987	46	1.997	2.705	2.705	2.441	2.397	2.258	2.073	1.340	588	254	94	32	57			
CAAGUAZÚ	104.970	518	10.537	13.840	14.391	13.662	13.410	12.427	11.511	7.925	3.807	1.589	609	299	445			
Hombres	54.579	240	5.232	7.033	7.376	6.936	6.887	6.393	6.022	4.393	2.277	959	381	190	260			
Mujeres	50.391	278	5.305	6.807	7.015	6.726	6.523	6.034	5.489	3.532	1.530	630	228	109	185			
CAAZAPÁ	36.373	101	3.613	4.907	5.025	4.726	4.594	4.195	3.783	2.822	1.498	662	231	91	125			
Hombres	19.111	33	1.784	2.437	2.648	2.427	2.360	2.162	2.001	1.590	956	441	149	45	78			
Mujeres	17.262	68	1.829	2.470	2.377	2.299	2.234	2.033	1.782	1.232	542	221	82	46	47			
ITAPÚA	101.424	288	10.384	13.626	13.493	13.457	12.999	12.004	11.224	7.667	3.679	1.568	547	227	261			
Hombres	52.246	131	5.208	6.857	6.728	6.764	6.588	6.140	5.841	4.226	2.178	991	317	140	137			
Mujeres	49.178	157	5.176	6.769	6.765	6.693	6.411	5.864	5.383	3.441	1.501	577	230	87	124			
MISIONES	21.323	26	1.995	2.594	2.949	2.646	2.643	2.542	2.482	1.926	860	374	134	86	66			
Hombres	11.141	13	997	1.338	1.527	1.336	1.374	1.318	1.265	1.046	506	242	79	65	35			
Mujeres	10.182	13	998	1.256	1.422	1.310	1.269	1.224	1.217	880	354	132	55	21	31			
PARAGUARÍ	46.301	97	4.810	5.884	6.374	5.958	5.828	5.758	5.181	3.853	1.609	585	192	87	85			
Hombres	24.274	51	2.429	2.980	3.262	3.069	3.030	2.953	2.749	2.155	1.006	371	116	54	49			
Mujeres	22.027	46	2.381	2.904	3.112	2.889	2.798	2.805	2.432	1.698	603	214	76	33	36			

3. Educación

CUADRO 3.2.8. (Continuación) 1999

DEPARTAMENTO Y SEXO	EDAD														
	TOTAL	-6	6	7	8	9	10	11	12	13	14	15	16	17	18 y más
ALTO PARANÁ	117.358	598	11.074	15.927	16.646	15.672	14.858	13.360	12.115	9.131	4.469	1.995	774	337	402
Hombres	60.436	299	5.446	8.093	8.504	8.017	7.556	6.744	6.250	4.849	2.592	1.187	477	194	228
Mujeres	56.922	299	5.628	7.834	8.142	7.655	7.302	6.616	5.865	4.282	1.877	808	297	143	174
CENTRAL	217.119	1.485	24.718	30.098	29.810	28.630	27.168	25.705	23.532	16.152	6.311	2.297	766	222	225
Hombres	109.744	703	12.286	15.094	15.080	14.540	13.803	12.898	11.889	8.184	3.366	1.243	427	109	122
Mujeres	107.375	782	12.432	15.004	14.730	14.090	13.365	12.807	11.643	7.968	2.945	1.054	339	113	103
ÑEEMBUCÚ	14.534	37	1.318	1.793	1.853	1.878	1.893	1.760	1.854	1.242	479	224	89	46	68
Hombres	7.410	12	663	872	934	939	965	890	970	652	264	133	58	26	32
Mujeres	7.124	25	655	921	919	939	928	870	884	590	215	91	31	20	36
AMAMBAY	19.453	96	1.627	2.465	2.542	2.433	2.386	2.405	2.113	1.701	878	393	206	76	132
Hombres	9.871	43	854	1.182	1.316	1.238	1.170	1.248	1.069	840	475	218	103	44	71
Mujeres	9.582	53	773	1.283	1.226	1.195	1.216	1.157	1.044	861	403	175	103	32	61
CANINDEYÚ	32.724	147	3.351	4.562	4.561	4.306	3.968	3.617	3.331	2.336	1.339	628	273	128	177
Hombres	17.303	61	1.677	2.356	2.412	2.117	2.078	1.926	1.790	1.302	820	415	164	85	100
Mujeres	15.421	86	1.674	2.206	2.149	2.189	1.890	1.691	1.541	1.034	519	213	109	43	77
PDTE. HAYES	16.197	59	1.593	2.115	2.211	2.075	2.050	1.852	1.705	1.261	638	320	152	69	97
Hombres	8.490	28	786	1.101	1.112	1.092	1.056	963	899	707	376	168	89	46	67
Mujeres	7.707	31	807	1.014	1.099	983	994	889	806	554	262	152	63	23	30
BOQUERÓN	6.623	32	627	947	910	865	843	754	637	435	270	126	92	42	43
Hombres	3.440	15	329	489	447	453	437	380	317	223	163	78	58	25	26
Mujeres	3.183	17	298	458	463	412	406	374	320	212	107	48	34	17	17
ALTO PARAGUAY	2.526	10	252	309	344	274	282	264	284	200	122	71	50	54	10
Hombres	1.339	6	111	157	183	145	151	133	144	101	62	45	40	53	8
Mujeres	1.187	4	141	152	161	129	131	131	140	99	60	26	10	1	2

Nota: Incluye Educación Indígena.

FUENTE: Anuario 1999. Ministerio de Educación y Cultura

CUADRO 3.2.9.
EDUCACIÓN ESCOLAR BÁSICA: ALUMNOS MATRICULADOS POR EDAD, SEGÚN
DEPARTAMENTO Y ZONA. AÑO 1999

DEPARTAMENTO Y ZONA	TOTAL	EDAD																
		-6	6	7	8	9	10	11	12	13	14	15	16	17	18 y más			
TOTAL	1.036.770	4.668	105.248	138.469	140.825	134.298	130.980	122.909	113.731	81.396	37.112	15.509	5.923	2.482	3.220			
Urbana	540.653	2.850	55.004	71.130	72.229	69.145	67.594	64.596	61.489	45.102	18.516	7.536	2.872	1.212	1.378			
Rural	496.117	1.818	50.244	67.339	68.596	65.153	63.386	58.313	52.242	36.294	18.596	7.973	3.051	1.270	1.842			
ASUNCIÓN	91.240	564	8.767	11.636	11.725	11.140	11.994	11.805	11.226	7.924	2.599	1.001	444	187	228			
Urbana	91.240	564	8.767	11.636	11.725	11.140	11.994	11.805	11.226	7.924	2.599	1.001	444	187	228			
Rural	-	-	-	-	-	-	-	-	-	-	-	-	-	-	-			
CONCEPCIÓN	44.817	133	3.991	5.931	5.964	5.776	5.610	5.204	4.769	3.734	2.074	939	325	142	225			
Urbana	34.077	102	3.139	4.551	4.566	4.433	4.252	3.960	3.564	2.804	1.531	704	236	104	131			
Rural	10.740	31	852	1.380	1.398	1.343	1.358	1.244	1.205	930	543	235	89	38	94			
SAN PEDRO	77.819	251	7.594	10.183	10.217	9.824	9.618	9.078	8.514	6.366	3.429	1.514	602	227	402			
Urbana	12.087	47	1.198	1.486	1.527	1.465	1.437	1.300	1.404	1.157	557	276	119	52	62			
Rural	65.732	204	6.396	8.697	8.690	8.359	8.181	7.778	7.110	5.209	2.872	1.238	483	175	340			
CORDILLERA	46.429	131	4.912	6.200	6.228	5.998	5.813	5.603	5.188	3.736	1.626	608	211	79	96			
Urbana	19.735	72	1.948	2.555	2.591	2.446	2.384	2.299	2.364	1.883	710	290	109	37	47			
Rural	26.694	59	2.964	3.645	3.637	3.552	3.429	3.304	2.824	1.853	916	318	102	42	49			
GUAIRÁ	39.540	95	4.085	5.452	5.582	4.978	5.023	4.576	4.282	2.985	1.425	615	226	83	133			
Urbana	13.780	22	1.363	1.728	1.823	1.695	1.685	1.616	1.622	1.232	549	269	88	43	45			
Rural	25.760	73	2.722	3.724	3.759	3.283	3.338	2.960	2.660	1.753	876	346	138	40	88			
CAAGUAZÚ	104.970	518	10.537	13.840	14.391	13.662	13.410	12.427	11.511	7.925	3.807	1.589	609	299	445			
Urbana	31.552	160	3.178	4.030	4.260	3.982	3.939	3.700	3.531	2.697	1.143	492	187	98	155			
Rural	73.418	358	7.359	9.810	10.131	9.680	9.471	8.727	7.980	5.228	2.664	1.097	422	201	290			
CAAZAPÁ	36.373	101	3.613	4.907	5.025	4.726	4.594	4.195	3.783	2.822	1.498	662	231	91	125			
Urbana	7.481	13	749	970	1.039	918	917	890	847	617	306	135	45	14	21			
Rural	28.892	88	2.864	3.937	3.986	3.808	3.677	3.305	2.936	2.205	1.192	527	186	77	104			
ITAPÚA	101.424	288	10.384	13.626	13.493	13.457	12.999	12.004	11.224	7.667	3.679	1.568	547	227	261			
Urbana	33.432	130	3.371	4.423	4.006	4.217	4.139	3.761	4.154	3.029	1.282	526	205	84	105			
Rural	67.992	158	7.013	9.203	9.487	9.240	8.860	8.243	7.070	4.638	2.397	1.042	342	143	156			
MISIONES	21.323	26	1.995	2.594	2.949	2.646	2.643	2.542	2.482	1.926	860	374	134	86	66			
Urbana	11.259	17	1.001	1.330	1.472	1.283	1.362	1.375	1.412	1.097	504	202	90	68	46			
Rural	10.064	9	994	1.264	1.477	1.363	1.281	1.167	1.070	829	356	172	44	18	20			
PARAGUARI	46.301	97	4.810	5.884	6.374	5.958	5.828	5.758	5.181	3.853	1.609	585	192	87	85			
Urbana	15.390	45	1.465	1.765	1.961	1.841	1.800	1.906	1.969	1.630	623	251	80	29	25			

3. Educación

CUADRO 3.2.9. (Continuación) 1999

DEPARTAMENTO Y ZONA	EDAD														
	-6	6	7	8	9	10	11	12	13	14	15	16	17	18 y más	
TOTAL															
ALTO PARANÁ	598	11.074	15.927	16.646	15.672	14.858	13.360	12.115	9.131	4.469	1.995	774	337	402	
Urbana	379	6.718	9.419	9.714	9.243	8.649	7.897	7.137	5.446	2.544	1.037	391	163	164	
Rural	219	4.356	6.508	6.932	6.429	6.209	5.463	4.978	3.685	1.925	958	383	174	238	
CENTRAL	1.485	24.718	30.098	29.810	28.630	27.168	25.705	23.532	16.152	6.311	2.297	766	222	225	
Urbana	1.196	18.866	22.854	22.951	22.075	20.860	19.896	18.395	12.699	4.837	1.719	558	175	173	
Rural	289	5.852	7.244	6.859	6.555	6.308	5.809	5.137	3.453	1.474	578	208	47	52	
ÑEEMBUCÚ	37	1.318	1.793	1.853	1.878	1.893	1.760	1.854	1.242	479	224	89	46	68	
Urbana	24	757	1.042	1.107	1.116	1.070	1.018	1.165	765	245	129	56	25	38	
Rural	13	561	751	746	762	823	742	689	477	234	95	33	21	30	
AMAMBAY	96	1.627	2.465	2.542	2.433	2.386	2.405	2.113	1.701	878	393	206	76	132	
Urbana	66	1.134	1.713	1.781	1.741	1.643	1.720	1.382	1.079	561	259	136	49	90	
Rural	30	493	752	761	692	743	685	731	622	317	134	70	27	42	
CANINDEYÚ	147	3.351	4.562	4.561	4.306	3.968	3.617	3.331	2.336	1.339	628	273	128	177	
Urbana	1	351	479	545	519	444	474	439	391	218	99	54	29	26	
Rural	146	3.000	4.083	4.016	3.787	3.524	3.143	2.892	1.945	1.121	529	219	99	151	
PDTE. HAYES	59	1.593	2.115	2.211	2.075	2.050	1.852	1.705	1.261	638	320	152	69	97	
Urbana	12	666	757	787	701	701	699	621	481	210	86	29	9	16	
Rural	47	927	1.358	1.424	1.374	1.349	1.153	1.084	780	428	234	123	60	81	
BOQUERÓN	32	627	947	910	865	843	754	637	435	270	126	92	42	43	
Urbana	-	222	266	238	222	183	182	127	78	48	23	15	8	4	
Rural	32	405	681	672	643	660	572	510	357	222	103	77	34	39	
ALTO PARAGUAY	10	252	309	344	274	282	264	284	200	122	71	50	54	10	
Urbana	-	111	126	136	108	135	98	130	93	49	38	30	38	2	
Rural	10	141	183	208	166	147	166	154	107	73	33	20	16	8	

Nota: Incluye Educación Indígena.
FUENTE: Anuario 1999. Ministerio de Educación y Cultura

CUADRO 3.2.10.
EDUCACIÓN ESCOLAR BÁSICA: ALUMNOS REPITENTES POR GRADO, SEGÚN
DEPARTAMENTO Y ZONA. AÑO 1999

DEPARTAMENTO Y ZONA	TOTAL	GRADO						
		1º	2º	3º	4º	5º	6º	7º
TOTAL	74.238	27.932	18.360	12.812	8.260	4.723	1.992	159
Urbana	32.273	12.793	7.750	5.227	3.389	2.113	915	86
Rural	41.965	15.139	10.610	7.585	4.871	2.610	1.077	73
ASUNCIÓN	3.272	1.476	732	467	296	219	78	4
Urbana	3.272	1.476	732	467	296	219	78	4
Rural	-	-	-	-	-	-	-	-
CONCEPCIÓN	3.930	1.469	971	696	462	231	99	2
Urbana	2.776	1.052	677	492	327	158	68	2
Rural	1.154	417	294	204	135	73	31	-
SAN PEDRO	6.376	2.196	1.642	1.206	781	396	130	25
Urbana	950	402	237	133	107	50	15	6
Rural	5.426	1.794	1.405	1.073	674	346	115	19
CORDILLERA	2.382	891	547	465	257	143	61	18
Urbana	912	341	201	193	92	43	28	14
Rural	1.470	550	346	272	165	100	33	4
GUAIRÁ	3.282	1.155	866	576	325	233	124	3
Urbana	994	365	276	174	86	55	37	1
Rural	2.288	790	590	402	239	178	87	2
CAAGUAZÚ	7.963	2.923	1.971	1.399	987	458	213	12
Urbana	1.963	713	479	289	240	159	79	4
Rural	6.000	2.210	1.492	1.110	747	299	134	8
CAAZAPÁ	3.754	1.231	895	745	415	260	191	17
Urbana	640	229	159	117	61	34	30	10
Rural	3.114	1.002	736	628	354	226	161	7
ITAPÚA	11.283	4.024	2.725	1.963	1.336	868	362	5
Urbana	3.183	1.190	666	535	349	285	155	3
Rural	8.100	2.834	2.059	1.428	987	583	207	2
MISIONES	1.900	646	451	378	212	128	85	-
Urbana	908	311	207	177	101	65	47	-
Rural	992	335	244	201	111	63	38	-
PARAGUARÍ	3.753	1.451	962	661	419	182	53	25
Urbana	911	342	260	146	95	40	12	16
Rural	2.842	1.109	702	515	324	142	41	9
ALTO PARANÁ	8.092	3.109	1.973	1.455	852	494	197	12
Urbana	4.877	1.894	1.172	902	498	305	103	3
Rural	3.215	1.215	801	553	354	189	94	9
CENTRAL	12.108	5.064	3.044	1.759	1.207	783	223	28
Urbana	8.189	3.433	1.986	1.174	825	569	183	19
Rural	3.919	1.631	1.058	585	382	214	40	9
ÑEEMBUCÚ	1.308	475	316	214	174	79	50	-
Urbana	698	270	174	93	97	40	24	-
Rural	610	205	142	121	77	39	26	-
AMAMBAY	1.604	620	438	253	165	81	45	2
Urbana	1.141	440	310	178	118	57	36	2
Rural	463	180	128	75	47	24	9	-
CANINDEYÚ	1.847	692	495	311	227	77	39	6
Urbana	373	133	111	52	47	19	9	2
Rural	1.474	559	384	259	180	58	30	4
PDTE. HAYES	1.024	378	258	186	106	69	27	-
Urbana	373	147	83	78	43	14	8	-
Rural	651	231	175	108	63	55	19	-
BOQUERÓN	135	33	26	36	20	13	7	-
Urbana	-	-	-	-	-	-	-	-
Rural	135	33	26	36	20	13	7	-
ALTO PARAGUAY	225	99	48	42	19	9	8	-
Urbana	113	55	20	27	7	1	3	-
Rural	112	44	28	15	12	8	5	-

Nota: Incluye Educación Indígena.

FUENTE: Anuario 1999. Ministerio de Educación y Cultura

● 3. Educación

CUADRO 3.2.11.
EDUCACIÓN ESCOLAR BÁSICA: ALUMNOS POR GRADO PRESENTADOS Y APROBADOS
EN LOS EXÁMENES FINALES, SEGÚN DEPARTAMENTO. AÑO 1999

DEPARTAMENTO, PRESENTADOS Y APROBADOS	TOTAL	GRADO						
		1º	2º	3º	4º	5º	6º	7º
TOTAL								
Presentados	1.003.887	189.212	174.126	158.829	143.332	128.481	112.110	97.797
Aprobados	809.948	151.070	143.099	132.168	119.545	108.713	102.330	53.023
ASUNCIÓN								
Presentados	88.994	13.449	13.097	12.579	12.175	12.357	12.187	13.150
Aprobados	73.215	11.380	11.416	10.919	10.437	10.579	11.105	7.379
CONCEPCIÓN								
Presentados	43.148	8.360	7.706	6.953	6.340	5.348	4.581	3.860
Aprobados	34.404	6.489	6.162	5.720	5.181	4.520	4.169	2.163
SAN PEDRO								
Presentados	74.835	14.308	13.560	12.103	10.813	9.533	7.759	6.759
Aprobados	57.674	10.731	10.564	9.551	8.577	7.770	6.808	3.673
CORDILLERA								
Presentados	45.565	7.899	7.555	6.941	6.593	6.070	5.552	4.955
Aprobados	37.223	6.457	6.352	5.894	5.677	5.255	5.092	2.496
GUAIRÁ								
Presentados	38.709	7.595	6.880	6.240	5.444	4.961	4.348	3.241
Aprobados	30.456	5.915	5.532	5.103	4.401	4.086	3.849	1.570
CAAGUAZÚ								
Presentados	101.405	18.770	17.900	16.689	14.753	12.995	11.323	8.975
Aprobados	83.819	15.180	14.916	14.041	12.598	11.376	10.521	5.187
CAAZAPÁ								
Presentados	35.333	7.277	6.572	5.991	5.257	4.356	3.473	2.407
Aprobados	28.101	5.773	5.279	4.907	4.328	3.701	3.032	1.081
ITAPÚA								
Presentados	96.762	19.614	17.647	15.845	13.804	12.047	9.975	7.830
Aprobados	76.427	15.199	14.154	12.842	11.256	9.998	8.895	4.083
MISIONES								
Presentados	20.980	3.642	3.392	3.392	3.195	2.599	2.322	2.438
Aprobados	16.809	3.001	2.799	2.797	2.623	2.165	2.076	1.348
PARAGUARÍ								
Presentados	45.288	7.817	7.528	7.005	6.509	5.901	5.489	5.039
Aprobados	36.718	6.152	6.163	5.837	5.539	5.113	5.135	2.779
ALTO PARANÁ								
Presentados	113.555	23.875	20.599	18.459	16.074	13.813	11.302	9.433
Aprobados	93.283	19.416	17.206	15.623	13.696	11.838	10.442	5.062
CENTRAL								
Presentados	212.159	38.010	35.343	32.426	29.928	28.320	25.363	22.769
Aprobados	172.473	30.598	29.324	27.202	25.286	23.986	23.566	12.511
ÑEEMBUCÚ								
Presentados	13.973	2.459	2.324	2.089	1.994	1.782	1.676	1.649
Aprobados	10.102	1.837	1.713	1.589	1.440	1.362	1.423	738
AMAMBAY								
Presentados	18.885	3.944	3.475	3.027	2.653	2.144	1.831	1.811
Aprobados	14.962	3.170	2.846	2.573	2.073	1.705	1.703	892
CANINDEYÚ								
Presentados	30.647	7.067	6.123	5.259	4.407	3.413	2.626	1.752
Aprobados	25.352	5.696	5.089	4.382	3.691	2.947	2.441	1.106
PDTE. HAYES								
Presentados	15.227	3.314	2.941	2.416	2.106	1.772	1.477	1.201
Aprobados	12.143	2.623	2.372	2.011	1.716	1.441	1.352	628
BOQUERÓN								
Presentados	6.031	1.236	1.074	1.034	963	779	599	346
Aprobados	4.924	1.030	884	869	764	633	515	229
ALTO PARAGUAY								
Presentados	2.391	576	410	381	324	291	227	182
Aprobados	1.863	423	328	308	262	238	206	98

Nota: Incluye Educación Indígena.

FUENTE: Anuario 1999. Ministerio de Educación y Cultura

CUADRO 3.2.12.
EDUCACIÓN ESCOLAR BÁSICA: RETENCIÓN ESCOLAR DE GRADO EN GRADO, POR SECTOR
Y POR ZONA, SEGÚN AÑO. PERIODO 1993-1999

AÑO	GRADO	DE GRADO EN GRADO				POR SECTOR				POR ZONA			
		RETENCIÓN		DESGRANA-MIENTO		OFICIAL		PRIVADO		URBANA		RURAL	
		ALUMNOS	%	ALUMNOS	%	ALUMNOS	%	ALUMNOS	%	ALUMNOS	%	ALUMNOS	%
1993	Primero	188.382	100	-	-	163.952	100	24.430	100	78.090	100	110.292	100
1994	Segundo	166.566	88	21.816	12	145.063	88	21.503	88	74.335	95	92.231	84
1995	Tercero	154.769	82	33.613	18	133.967	82	20.802	85	70.786	91	83.983	76
1996	Cuarto	142.302	76	46.080	24	122.641	75	19.661	80	68.218	87	74.084	67
1997	Quinto	129.875	69	58.507	31	109.536	67	20.339	83	68.547	88	61.328	56
1998	Sexto	119.397	63	68.985	37	100.281	61	19.116	78	65.245	84	54.152	49
1999	Séptimo	103.772	55	84.610	45	80.230	49	23.542	96	69.572	89	34.200	31

Los datos del sector privado subvencionado están incluidos en el sector privado.
 Nota: Incluye Educación Indígena.

FUENTE: Anuario 1999. Ministerio de Educación y Cultura

RETENCIÓN ESCOLAR POR SECTOR.
PERIODO 1993-1999

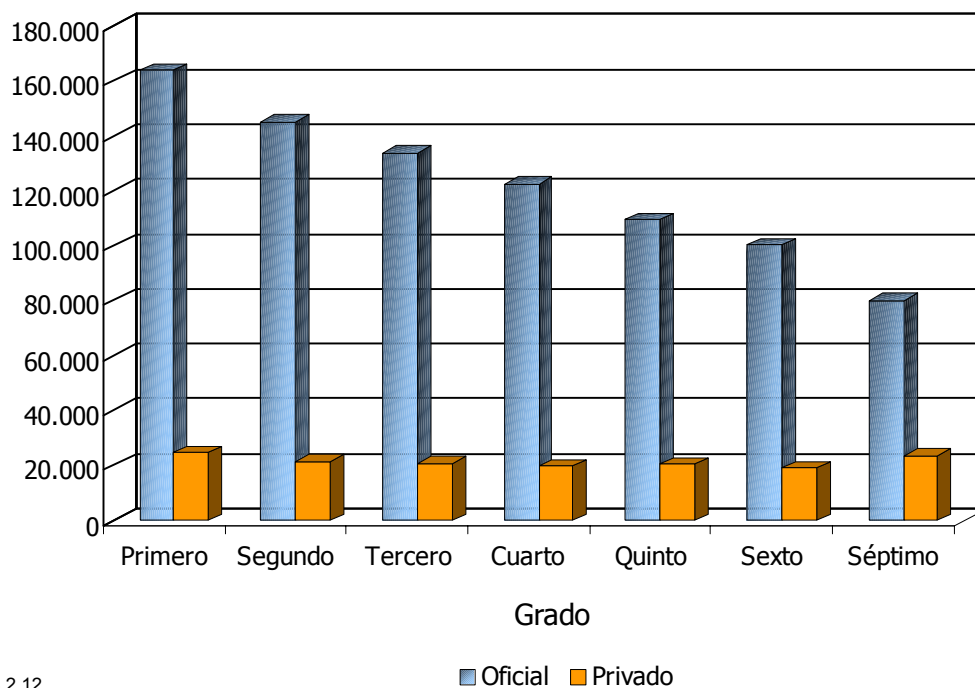

Cuadro 3.2.12

● 3. Educación

**RETENCIÓN ESCOLAR POR ZONA.
PERIODO 1993-1999**

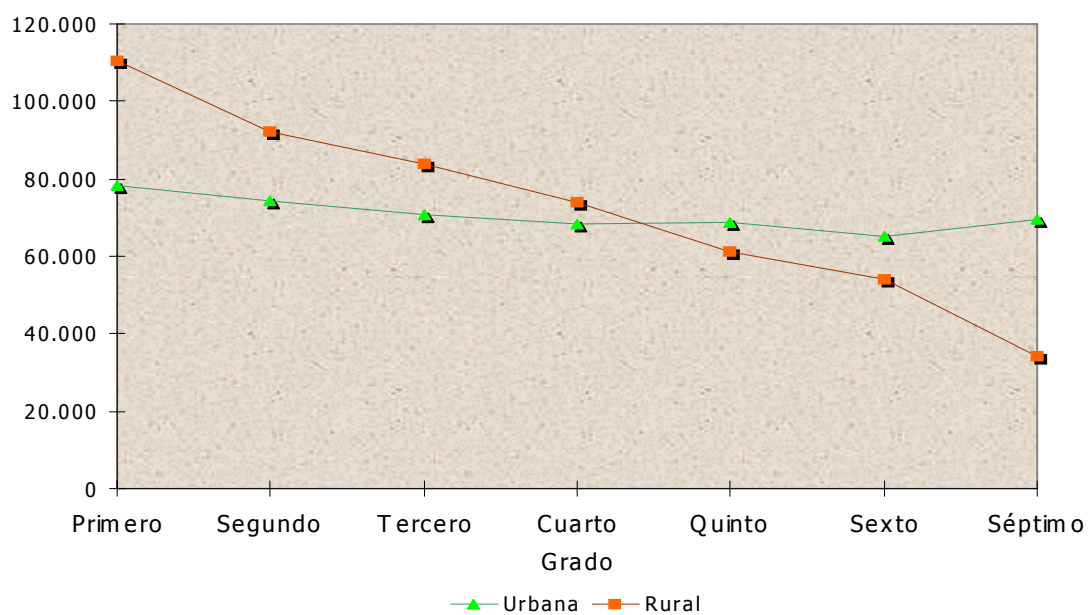

Cuadro 3.2.12

CUADRO 3.2.13.
EDUCACIÓN ESCOLAR BÁSICA INDÍGENA: MATRICULADOS POR CICLO Y SEXO, SEGÚN DEPARTAMENTO,
ZONA Y SECTOR. AÑO 1999

DEPARTAMENTO, ZONA Y SECTOR	TOTAL			CICLO Y SEXO								
	TOTAL	HOMBRES	MUJERES	1º CICLO			2º CICLO			3º CICLO (7º Grado)		
				TOTAL	HOMBRES	MUJERES	TOTAL	HOMBRES	MUJERES	TOTAL	HOMBRES	MUJERES
TOTAL	12.001	6.548	5.453	8.576	4.546	4.030	3.207	1.860	1.347	218	142	76
Oficial	7.548	4.179	3.369	5.832	3.129	2.703	1.623	986	637	93	64	29
P. Subvencionado	4.453	2.369	2.084	2.744	1.417	1.327	1.584	874	710	125	78	47
URBANO	1.146	591	555	835	434	401	271	125	146	40	32	8
Oficial	601	333	268	416	233	183	145	68	77	40	32	8
P. Subvencionado	545	258	287	419	201	218	126	57	69	-	-	-
RURAL	10.855	5.957	4.898	7.741	4.112	3.629	2.936	1.735	1.201	178	110	68
Oficial	6.947	3.846	3.101	5.416	2.896	2.520	1.478	918	560	53	32	21
P. Subvencionado	3.908	2.111	1.797	2.325	1.216	1.109	1.458	817	641	125	78	47
CONCEPCIÓN	396	218	178	314	179	135	82	39	43	-	-	-
Oficial	396	218	178	314	179	135	82	39	43	-	-	-
P. Subvencionado	-	-	-	-	-	-	-	-	-	-	-	-
URBANO	315	165	150	248	133	115	67	32	35	-	-	-
Oficial	315	165	150	248	133	115	67	32	35	-	-	-
P. Subvencionado	-	-	-	-	-	-	-	-	-	-	-	-
RURAL	81	53	28	66	46	20	15	7	8	-	-	-
Oficial	81	53	28	66	46	20	15	7	8	-	-	-
P. Subvencionado	-	-	-	-	-	-	-	-	-	-	-	-
SAN PEDRO	565	302	263	438	228	210	127	74	53	-	-	-
Oficial	565	302	263	438	228	210	127	74	53	-	-	-
P. Subvencionado	-	-	-	-	-	-	-	-	-	-	-	-
URBANO	-	-	-	-	-	-	-	-	-	-	-	-
Oficial	-	-	-	-	-	-	-	-	-	-	-	-
P. Subvencionado	-	-	-	-	-	-	-	-	-	-	-	-
RURAL	565	302	263	438	228	210	127	74	53	-	-	-
Oficial	565	302	263	438	228	210	127	74	53	-	-	-
P. Subvencionado	-	-	-	-	-	-	-	-	-	-	-	-
GUAIRÁ	41	24	17	41	24	17	-	-	-	-	-	-
Oficial	41	24	17	41	24	17	-	-	-	-	-	-
P. Subvencionado	-	-	-	-	-	-	-	-	-	-	-	-
URBANO	-	-	-	-	-	-	-	-	-	-	-	-
Oficial	-	-	-	-	-	-	-	-	-	-	-	-
P. Subvencionado	-	-	-	-	-	-	-	-	-	-	-	-
RURAL	41	24	17	41	24	17	-	-	-	-	-	-
Oficial	41	24	17	41	24	17	-	-	-	-	-	-
P. Subvencionado	-	-	-	-	-	-	-	-	-	-	-	-
CAAGUAZÚ	893	516	377	671	385	286	206	122	84	16	9	7
Oficial	733	427	306	576	333	243	157	94	63	-	-	-
P. Subvencionado	160	89	71	95	52	43	49	28	21	16	9	7
URBANO	-	-	-	-	-	-	-	-	-	-	-	-
Oficial	-	-	-	-	-	-	-	-	-	-	-	-
P. Subvencionado	-	-	-	-	-	-	-	-	-	-	-	-
RURAL	893	516	377	671	385	286	206	122	84	16	9	7
Oficial	733	427	306	576	333	243	157	94	63	-	-	-
P. Subvencionado	160	89	71	95	52	43	49	28	21	16	9	7
CAAZAPÁ	58	33	25	39	22	17	19	11	8	-	-	-
Oficial	58	33	25	39	22	17	19	11	8	-	-	-
P. Subvencionado	-	-	-	-	-	-	-	-	-	-	-	-
URBANO	-	-	-	-	-	-	-	-	-	-	-	-
Oficial	-	-	-	-	-	-	-	-	-	-	-	-
P. Subvencionado	-	-	-	-	-	-	-	-	-	-	-	-
RURAL	58	33	25	39	22	17	19	11	8	-	-	-
Oficial	58	33	25	39	22	17	19	11	8	-	-	-
P. Subvencionado	-	-	-	-	-	-	-	-	-	-	-	-

● 3. Educación

CUADRO 3.2.13. (Continuación) 1999

DEPARTAMENTO, ZONA Y SECTOR	TOTAL			CICLO Y SEXO								
	TOTAL	HOMBRES	MUJERES	1 ^{er} CICLO			2 ^{do} CICLO			3 ^{er} CICLO (7 ^o Grado)		
				TOTAL	HOMBRES	MUJERES	TOTAL	HOMBRES	MUJERES	TOTAL	HOMBRES	MUJERES
ITAPÚA	53	32	21	41	23	18	12	9	3	-	-	-
Oficial	53	32	21	41	23	18	12	9	3	-	-	-
P. Subvencionado	-	-	-	-	-	-	-	-	-	-	-	-
URBANO	-	-	-	-	-	-	-	-	-	-	-	-
Oficial	-	-	-	-	-	-	-	-	-	-	-	-
P. Subvencionado	-	-	-	-	-	-	-	-	-	-	-	-
RURAL	53	32	21	41	23	18	12	9	3	-	-	-
Oficial	53	32	21	41	23	18	12	9	3	-	-	-
P. Subvencionado	-	-	-	-	-	-	-	-	-	-	-	-
ALTO PARANÁ	738	390	348	573	293	280	165	97	68	-	-	-
Oficial	738	390	348	573	293	280	165	97	68	-	-	-
P. Subvencionado	-	-	-	-	-	-	-	-	-	-	-	-
URBANO	-	-	-	-	-	-	-	-	-	-	-	-
Oficial	-	-	-	-	-	-	-	-	-	-	-	-
P. Subvencionado	-	-	-	-	-	-	-	-	-	-	-	-
RURAL	738	390	348	573	293	280	165	97	68	-	-	-
Oficial	738	390	348	573	293	280	165	97	68	-	-	-
P. Subvencionado	-	-	-	-	-	-	-	-	-	-	-	-
CENTRAL	248	146	102	140	82	58	68	32	36	40	32	8
Oficial	248	146	102	140	82	58	68	32	36	40	32	8
P. Subvencionado	-	-	-	-	-	-	-	-	-	-	-	-
URBANO	248	146	102	140	82	58	68	32	36	40	32	8
Oficial	248	146	102	140	82	58	68	32	36	40	32	8
P. Subvencionado	-	-	-	-	-	-	-	-	-	-	-	-
RURAL	-	-	-	-	-	-	-	-	-	-	-	-
Oficial	-	-	-	-	-	-	-	-	-	-	-	-
P. Subvencionado	-	-	-	-	-	-	-	-	-	-	-	-
AMAMBAY	388	270	118	321	213	108	67	57	10	-	-	-
Oficial	388	270	118	321	213	108	67	57	10	-	-	-
P. Subvencionado	-	-	-	-	-	-	-	-	-	-	-	-
URBANO	-	-	-	-	-	-	-	-	-	-	-	-
Oficial	-	-	-	-	-	-	-	-	-	-	-	-
P. Subvencionado	-	-	-	-	-	-	-	-	-	-	-	-
RURAL	388	270	118	321	213	108	67	57	10	-	-	-
Oficial	388	270	118	321	213	108	67	57	10	-	-	-
P. Subvencionado	-	-	-	-	-	-	-	-	-	-	-	-
CANINDEYÚ	1.712	893	819	1.327	667	660	360	214	146	25	12	13
Oficial	1.509	794	715	1.199	603	596	285	179	106	25	12	13
P. Subvencionado	203	99	104	128	64	64	75	35	40	-	-	-
URBANO	-	-	-	-	-	-	-	-	-	-	-	-
Oficial	-	-	-	-	-	-	-	-	-	-	-	-
P. Subvencionado	-	-	-	-	-	-	-	-	-	-	-	-
RURAL	1.712	893	819	1.327	667	660	360	214	146	25	12	13
Oficial	1.509	794	715	1.199	603	596	285	179	106	25	12	13
P. Subvencionado	203	99	104	128	64	64	75	35	40	-	-	-
PDTE. HAYES	3.088	1.688	1.400	2.246	1.157	1.089	814	511	303	28	20	8
Oficial	1.863	1.021	842	1.464	762	702	371	239	132	28	20	8
P. Subvencionado	1.225	667	558	782	395	387	443	272	171	-	-	-
URBANO	-	-	-	-	-	-	-	-	-	-	-	-
Oficial	-	-	-	-	-	-	-	-	-	-	-	-
P. Subvencionado	-	-	-	-	-	-	-	-	-	-	-	-
RURAL	3.088	1.688	1.400	2.246	1.157	1.089	814	511	303	28	20	8
Oficial	1.863	1.021	842	1.464	762	702	371	239	132	28	20	8
P. Subvencionado	1.225	667	558	782	395	387	443	272	171	-	-	-

CUADRO 3.2.13. (Continuación) 1999

DEPARTAMENTO, ZONA Y SECTOR	TOTAL			CICLO Y SEXO								
	TOTAL	HOMBRES	MUJERES	1 ^{er} CICLO			2 ^{do} CICLO			3 ^{er} CICLO (7 ^o Grado)		
				TOTAL	HOMBRES	MUJERES	TOTAL	HOMBRES	MUJERES	TOTAL	HOMBRES	MUJERES
BOQUERÓN	4.692	2.471	2.221	2.289	1.205	1.084	1.670	885	785	733	381	352
Oficial	1.436	747	689	657	344	313	467	247	220	312	156	156
P. Subvencionado	3.256	1.724	1.532	1.632	861	771	1.203	638	565	421	225	196
URBANO	518	243	275	406	194	212	112	49	63	-	-	-
Oficial	-	-	-	-	-	-	-	-	-	-	-	-
P. Subvencionado	518	243	275	406	194	212	112	49	63	-	-	-
RURAL	2.820	1.535	1.285	1.665	893	772	1.046	573	473	109	69	40
Oficial	500	279	221	345	188	157	155	91	64	-	-	-
P. Subvencionado	2.320	1.256	1.064	1.320	705	615	891	482	409	109	69	40
ALTO PARAGUAY	483	258	225	354	186	168	129	72	57	-	-	-
Oficial	456	243	213	341	179	162	115	64	51	-	-	-
P. Subvencionado	27	15	12	13	7	6	14	8	6	-	-	-
URBANO	65	37	28	41	25	16	24	12	12	-	-	-
Oficial	38	22	16	28	18	10	10	4	6	-	-	-
P. Subvencionado	27	15	12	13	7	6	14	8	6	-	-	-
RURAL	418	221	197	313	161	152	105	60	45	-	-	-
Oficial	418	221	197	313	161	152	105	60	45	-	-	-
P. Subvencionado	-	-	-	-	-	-	-	-	-	-	-	-

Ninguna institución privada ofrece Educación Indígena.

Nota: Sólo en estos departamentos se ofrece Educación Indígena.

FUENTE: Anuario 1999. Ministerio de Educación y Cultura

3. Educación

CUADRO 3.3.1.
INSTITUCIONES QUE IMPARTEN EDUCACIÓN MEDIA POR ZONA Y SECTOR, SEGÚN DEPARTAMENTO.
AÑO 1999

DEPARTAMENTO	TOTAL				ZONA Y SECTOR							
	TOTAL	OFICIAL	PRIVADO	PRIVADO SUBVENCIONADO	URBANA				RURAL			
					TOTAL	OFICIAL	PRIVADO	PRIVADO SUBVENCIONADO	TOTAL	OFICIAL	PRIVADO	PRIVADO SUBVENCIONADO
TOTAL	1.844	1.263	402	179	998	563	326	109	846	700	76	70
Asunción	213	103	89	21	213	103	89	21	-	-	-	-
Concepción	74	59	3	12	26	14	1	11	48	45	2	1
San Pedro	194	162	10	22	38	33	1	4	156	129	9	18
Cordillera	77	72	3	2	32	28	2	2	45	44	1	-
Guairá	62	48	4	10	29	20	1	8	33	28	3	2
Caaguazú	191	153	25	13	55	38	11	6	136	115	14	7
Caazapá	57	55	-	2	12	10	-	2	45	45	-	-
Itapúa	123	104	16	3	61	47	12	2	62	57	4	1
Misiones	55	50	1	4	22	17	1	4	33	33	-	-
Paraguarí	93	76	12	5	32	28	3	1	61	48	9	4
Alto Paraná	169	64	66	39	112	40	53	19	57	24	13	20
Central	355	166	159	30	289	121	147	21	66	45	12	9
Ñeembucú	46	45	-	1	21	20	-	1	25	25	-	-
Amambay	32	31	1	-	19	18	1	-	13	13	-	-
Canindeyú	46	33	8	5	16	11	3	2	30	22	5	3
Pdte. Hayes	37	29	2	6	14	11	-	3	23	18	2	3
Boquerón	11	4	3	4	4	1	1	2	7	3	2	2
Alto Paraguay	9	9	-	-	3	3	-	-	6	6	-	-

FUENTE: Anuario 1999. Ministerio de Educación y Cultura

CUADRO 3.3.2.
EDUCACIÓN MEDIA: ALUMNOS MATRICULADOS POR SECTOR Y ZONA, SEGÚN DEPARTAMENTO Y SEXO. AÑO 1999

DEPARTAMENTO Y SEXO	TOTAL			SECTOR Y ZONA								
	TOTAL	URBANA	RURAL	OFICIAL			PRIVADO			PRIVADO SUBVENCIONADO		
				TOTAL	URBANA	RURAL	TOTAL	URBANA	RURAL	TOTAL	URBANA	RURAL
TOTAL	260.500	199.791	60.709	199.495	146.508	52.987	36.462	33.129	3.333	24.543	20.154	4.389
Hombres	128.698	95.331	33.367	100.767	71.457	29.310	16.742	15.057	1.685	11.189	8.817	2.372
Mujeres	131.802	104.460	27.342	98.728	75.051	23.677	19.720	18.072	1.648	13.354	11.337	2.017
ASUNCIÓN	46.342	46.342	-	28.712	28.712	-	13.506	13.506	-	4.124	4.124	-
Hombres	22.120	22.120	-	14.165	14.165	-	6.171	6.171	-	1.784	1.784	-
Mujeres	24.222	24.222	-	14.547	14.547	-	7.335	7.335	-	2.340	2.340	-
CONCEPCIÓN	10.082	6.300	3.782	7.654	4.028	3.626	283	216	67	2.145	2.056	89
Hombres	4.937	2.895	2.042	3.891	1.916	1.975	134	95	39	912	884	28
Mujeres	5.145	3.405	1.740	3.763	2.112	1.651	149	121	28	1.233	1.172	61
SAN PEDRO	16.270	6.806	9.464	14.905	6.474	8.431	249	7	242	1.116	325	791
Hombres	8.874	3.379	5.495	8.128	3.234	4.894	147	5	142	599	140	459
Mujeres	7.396	3.427	3.969	6.777	3.240	3.537	102	2	100	517	185	332
CORDILLERA	12.770	8.925	3.845	12.097	8.278	3.819	312	286	26	361	361	-
Hombres	6.354	4.351	2.003	6.049	4.054	1.995	117	109	8	188	188	-
Mujeres	6.416	4.574	1.842	6.048	4.224	1.824	195	177	18	173	173	-
GUAIRÁ	9.232	6.813	2.419	7.759	5.701	2.058	140	85	55	1.333	1.027	306
Hombres	4.514	3.240	1.274	3.865	2.766	1.099	80	54	26	569	420	149
Mujeres	4.718	3.573	1.145	3.894	2.935	959	60	31	29	764	607	157
CAAGUAZÚ	22.036	12.353	9.683	19.046	10.098	8.948	1.221	836	385	1.769	1.419	350
Hombres	11.613	6.183	5.430	10.234	5.246	4.988	614	372	242	765	565	200
Mujeres	10.423	6.170	4.253	8.812	4.852	3.960	607	464	143	1.004	854	150
CAAZAPÁ	6.229	2.359	3.870	6.025	2.155	3.870	-	-	-	204	204	-
Hombres	3.290	1.146	2.144	3.207	1.063	2.144	-	-	-	83	83	-
Mujeres	2.939	1.213	1.726	2.818	1.092	1.726	-	-	-	121	121	-

CUADRO 3.3.2. (Continuación) 1999

DEPARTAMENTO Y SEXO	TOTAL			SECTOR Y ZONA								
	TOTAL	URBANA	RURAL	OFICIAL			PRIVADO			PRIVADO SUBVENCIONADO		
				TOTAL	URBANA	RURAL	TOTAL	URBANA	RURAL	TOTAL	URBANA	RURAL
ITAPÚA	16.576	11.847	4.729	14.439	10.027	4.412	1.232	1.055	177	905	765	140
Hombres	8.071	5.481	2.590	7.185	4.764	2.421	516	429	87	370	288	82
Mujeres	8.505	6.366	2.139	7.254	5.263	1.991	716	626	90	535	477	58
MISIONES	6.934	5.162	1.772	6.120	4.348	1.772	8	8	-	806	806	-
Hombres	3.284	2.367	917	2.945	2.028	917	-	-	-	339	339	-
Mujeres	3.650	2.795	855	3.175	2.320	855	8	8	-	467	467	-
PARAGUARÍ	12.614	8.380	4.234	11.963	7.966	3.997	378	238	140	273	176	97
Hombres	6.488	4.077	2.411	6.167	3.892	2.275	186	104	82	135	81	54
Mujeres	6.126	4.303	1.823	5.796	4.074	1.722	192	134	58	138	95	43
ALTO PARANÁ	23.776	19.491	4.285	14.181	12.112	2.069	4.552	3.806	746	5.043	3.573	1.470
Hombres	11.537	9.171	2.366	6.902	5.722	1.180	2.132	1.743	389	2.503	1.706	797
Mujeres	12.239	10.320	1.919	7.279	6.390	889	2.420	2.063	357	2.540	1.867	673
CENTRAL	60.544	52.976	7.568	42.227	36.297	5.930	13.330	12.522	808	4.987	4.157	830
Hombres	29.276	25.262	4.014	20.859	17.638	3.221	6.087	5.723	364	2.330	1.901	429
Mujeres	31.268	27.714	3.554	21.368	18.659	2.709	7.243	6.799	444	2.657	2.256	401
ÑEEMBUCÚ	4.081	3.130	951	3.692	2.741	951	-	-	-	389	389	-
Hombres	2.022	1.537	485	1.902	1.417	485	-	-	-	120	120	-
Mujeres	2.059	1.593	466	1.790	1.324	466	-	-	-	269	269	-
AMAMBAY	5.154	4.713	441	4.925	4.484	441	229	229	-	-	-	-
Hombres	2.344	2.109	235	2.231	1.996	235	113	113	-	-	-	-
Mujeres	2.810	2.604	206	2.694	2.488	206	116	116	-	-	-	-
CANINDEYÚ	3.379	1.680	1.699	2.960	1.528	1.432	280	84	196	139	68	71
Hombres	1.779	780	999	1.565	705	860	143	42	101	71	33	38
Mujeres	1.600	900	700	1.395	823	572	137	42	95	68	35	33
PDTE. HAYES	2.830	1.650	1.180	2.136	1.191	945	116	-	116	578	459	119
Hombres	1.388	798	590	1.094	623	471	50	-	50	244	175	69
Mujeres	1.442	852	590	1.042	568	474	66	-	66	334	284	50
BOQUERÓN	1.237	662	575	240	166	74	626	251	375	371	245	126
Hombres	572	313	259	143	106	37	252	97	155	177	110	67
Mujeres	665	349	316	97	60	37	374	154	220	194	135	59
ALTO PARAGUAY	414	202	212	414	202	212	-	-	-	-	-	-
Hombres	235	122	113	235	122	113	-	-	-	-	-	-
Mujeres	179	80	99	179	80	99	-	-	-	-	-	-

FUENTE: Anuario 1999. Ministerio de Educación y Cultura

● 3. Educación

CUADRO 3.3.3.
EDUCACIÓN MEDIA: ALUMNOS MATRICULADOS POR RAMA Y CURSO, SEGÚN
DEPARTAMENTO Y SEXO. AÑO 1999

DEPARTAMENTO Y SEXO	TOTAL	RAMA Y CURSO						
		CICLO BÁSICO			BACHILLERATO HUMANÍSTICO			
		TOTAL	2º	3º	TOTAL	4º	5º	6º
TOTAL	260.500	148.867	79.633	69.234	111.633	46.020	35.881	29.732
Hombres	128.698	74.737	40.234	34.503	53.961	23.041	17.207	13.713
Mujeres	131.802	74.130	39.399	34.731	57.672	22.979	18.674	16.019
ASUNCIÓN	46.342	25.109	12.852	12.257	21.233	7.705	7.096	6.432
Hombres	22.120	12.140	6.289	5.851	9.980	3.725	3.346	2.909
Mujeres	24.222	12.969	6.563	6.406	11.253	3.980	3.750	3.523
CONCEPCIÓN	10.082	5.734	3.079	2.655	4.348	1.952	1.367	1.029
Hombres	4.937	2.837	1.541	1.296	2.100	970	642	488
Mujeres	5.145	2.897	1.538	1.359	2.248	982	725	541
SAN PEDRO	16.270	9.643	5.233	4.410	6.627	2.946	2.038	1.643
Hombres	8.874	5.296	2.878	2.418	3.578	1.600	1.124	854
Mujeres	7.396	4.347	2.355	1.992	3.049	1.346	914	789
CORDILLERA	12.770	7.464	3.943	3.521	5.306	2.167	1.678	1.461
Hombres	6.354	3.766	1.971	1.795	2.588	1.060	815	713
Mujeres	6.416	3.698	1.972	1.726	2.718	1.107	863	748
GUAIRÁ	9.232	5.229	2.764	2.465	4.003	1.715	1.286	1.002
Hombres	4.514	2.602	1.373	1.229	1.912	867	618	427
Mujeres	4.718	2.627	1.391	1.236	2.091	848	668	575
CAAGUAZÚ	22.036	12.938	7.066	5.872	9.098	4.004	2.908	2.186
Hombres	11.613	6.902	3.783	3.119	4.711	2.124	1.496	1.091
Mujeres	10.423	6.036	3.283	2.753	4.387	1.880	1.412	1.095
CAAZAPÁ	6.229	3.497	1.866	1.631	2.732	1.164	819	749
Hombres	3.290	1.860	1.001	859	1.430	642	427	361
Mujeres	2.939	1.637	865	772	1.302	522	392	388
ITAPÚA	16.576	9.934	5.486	4.448	6.642	2.892	2.013	1.737
Hombres	8.071	4.964	2.741	2.223	3.107	1.383	956	768
Mujeres	8.505	4.970	2.745	2.225	3.535	1.509	1.057	969
MISIONES	6.934	3.820	2.086	1.734	3.114	1.349	1.019	746
Hombres	3.284	1.852	1.015	837	1.432	654	455	323
Mujeres	3.650	1.968	1.071	897	1.682	695	564	423
PARAGUARÍ	12.614	6.935	3.604	3.331	5.679	2.329	1.882	1.468
Hombres	6.488	3.653	1.885	1.768	2.835	1.188	915	732
Mujeres	6.126	3.282	1.719	1.563	2.844	1.141	967	736
ALTO PARANÁ	23.776	13.930	7.634	6.296	9.846	4.087	3.158	2.601
Hombres	11.537	6.927	3.841	3.086	4.610	2.020	1.454	1.136
Mujeres	12.239	7.003	3.793	3.210	5.236	2.067	1.704	1.465
CENTRAL	60.544	34.858	18.736	16.122	25.686	10.538	8.276	6.872
Hombres	29.276	17.076	9.247	7.829	12.200	5.254	3.857	3.089
Mujeres	31.268	17.782	9.489	8.293	13.486	5.284	4.419	3.783
ÑEEMBUCÚ	4.081	2.371	1.255	1.116	1.710	783	537	390
Hombres	2.022	1.189	626	563	833	377	277	179
Mujeres	2.059	1.182	629	553	877	406	260	211

CUADRO 3.3.3. (Continuación) 1999

DEPARTAMENTO Y SEXO	TOTAL	RAMA Y CURSO						
		CICLO BÁSICO			BACHILLERATO HUMANÍSTICO			
		TOTAL	2°	3°	TOTAL	4°	5°	6°
AMAMBAY	5.154	2.693	1.391	1.302	2.461	1.004	820	637
Hombres	2.344	1.256	674	582	1.088	499	336	253
Mujeres	2.810	1.437	717	720	1.373	505	484	384
CANINDEYÚ	3.379	2.132	1.204	928	1.247	530	375	342
Hombres	1.779	1.124	650	474	655	277	203	175
Mujeres	1.600	1.008	554	454	592	253	172	167
PDTE. HAYES	2.830	1.662	904	758	1.168	521	373	274
Hombres	1.388	833	463	370	555	238	180	137
Mujeres	1.442	829	441	388	613	283	193	137
BOQUERÓN	1.237	674	388	286	563	245	187	131
Hombres	572	321	181	140	251	112	82	57
Mujeres	665	353	207	146	312	133	105	74
ALTO PARAGUAY	414	244	142	102	170	89	49	32
Hombres	235	139	75	64	96	51	24	21
Mujeres	179	105	67	38	74	38	25	11

FUENTE: Anuario 1999. Ministerio de Educación y Cultura

CUADRO 3.3.4.
EDUCACIÓN MEDIA: ALUMNOS MATRICULADOS POR RAMA Y CURSO, SEGÚN DEPARTAMENTO Y ZONA. AÑO 1999

DEPARTAMENTO Y ZONA	TOTAL	RAMA Y CURSO						
		CICLO BÁSICO			BACHILLERATO HUMANÍSTICO			
		TOTAL	2°	3°	TOTAL	4°	5°	6°
TOTAL	260.500	148.867	79.633	69.234	111.633	46.020	35.881	29.732
Urbana	199.791	110.557	58.462	52.095	89.234	35.431	28.946	24.857
Rural	60.709	38.310	21.171	17.139	22.399	10.589	6.935	4.875
ASUNCIÓN	46.342	25.109	12.852	12.257	21.233	7.705	7.096	6.432
Urbana	46.342	25.109	12.852	12.257	21.233	7.705	7.096	6.432
Rural	-	-	-	-	-	-	-	-
CONCEPCIÓN	10.082	5.734	3.079	2.655	4.348	1.952	1.367	1.029
Urbana	6.300	3.394	1.791	1.603	2.906	1.229	922	755
Rural	3.782	2.340	1.288	1.052	1.442	723	445	274
SAN PEDRO	16.270	9.643	5.233	4.410	6.627	2.946	2.038	1.643
Urbana	6.806	3.546	1.915	1.631	3.260	1.272	1.033	955
Rural	9.464	6.097	3.318	2.779	3.367	1.674	1.005	688
CORDILLERA	12.770	7.464	3.943	3.521	5.306	2.167	1.678	1.461
Urbana	8.925	5.082	2.671	2.411	3.843	1.468	1.223	1.152
Rural	3.845	2.382	1.272	1.110	1.463	699	455	309
GUAIRÁ	9.232	5.229	2.764	2.465	4.003	1.715	1.286	1.002
Urbana	6.813	3.726	1.962	1.764	3.087	1.256	1.012	819
Rural	2.419	1.503	802	701	916	459	274	183
CAAGUAZÚ	22.036	12.938	7.066	5.872	9.098	4.004	2.908	2.186
Urbana	12.353	6.698	3.553	3.145	5.655	2.329	1.835	1.491
Rural	9.683	6.240	3.513	2.727	3.443	1.675	1.073	695

● 3. Educación

CUADRO 3.3.4. (Continuación) 1999

DEPARTAMENTO Y ZONA	TOTAL	RAMA Y CURSO						
		CICLO BÁSICO			BACHILLERATO HUMANÍSTICO			
		TOTAL	2º	3º	TOTAL	4º	5º	6º
CAAZAPÁ	6.229	3.497	1.866	1.631	2.732	1.164	819	749
Urbana	2.359	1.253	660	593	1.106	459	339	308
Rural	3.870	2.244	1.206	1.038	1.626	705	480	441
ITAPÚA	16.576	9.934	5.486	4.448	6.642	2.892	2.013	1.737
Urbana	11.847	6.770	3.683	3.087	5.077	2.086	1.549	1.442
Rural	4.729	3.164	1.803	1.361	1.565	806	464	295
MISIONES	6.934	3.820	2.086	1.734	3.114	1.349	1.019	746
Urbana	5.162	2.729	1.494	1.235	2.433	1.054	790	589
Rural	1.772	1.091	592	499	681	295	229	157
PARAGUARÍ	12.614	6.935	3.604	3.331	5.679	2.329	1.882	1.468
Urbana	8.380	4.263	2.209	2.054	4.117	1.655	1.381	1.081
Rural	4.234	2.672	1.395	1.277	1.562	674	501	387
ALTO PARANÁ	23.776	13.930	7.634	6.296	9.846	4.087	3.158	2.601
Urbana	19.491	11.154	6.046	5.108	8.337	3.353	2.696	2.288
Rural	4.285	2.776	1.588	1.188	1.509	734	462	313
CENTRAL	60.544	34.858	18.736	16.122	25.686	10.538	8.276	6.872
Urbana	52.976	30.286	16.151	14.135	22.690	9.231	7.311	6.148
Rural	7.568	4.572	2.585	1.987	2.996	1.307	965	724
ÑEEMBUCÚ	4.081	2.371	1.255	1.116	1.710	783	537	390
Urbana	3.130	1.738	936	802	1.392	596	464	332
Rural	951	633	319	314	318	187	73	58
AMAMBAY	5.154	2.693	1.391	1.302	2.461	1.004	820	637
Urbana	4.713	2.396	1.228	1.168	2.317	947	761	609
Rural	441	297	163	134	144	57	59	28
CANINDEYÚ	3.379	2.132	1.204	928	1.247	530	375	342
Urbana	1.680	994	551	443	686	294	192	200
Rural	1.699	1.138	653	485	561	236	183	142
PDTE. HAYES	2.830	1.662	904	758	1.168	521	373	274
Urbana	1.650	973	523	450	677	302	218	157
Rural	1.180	689	381	308	491	219	155	117
BOQUERÓN	1.237	674	388	286	563	245	187	131
Urbana	662	327	174	153	335	145	104	86
Rural	575	347	214	133	228	100	83	45
ALTO PARAGUAY	414	244	142	102	170	89	49	32
Urbana	202	119	63	56	83	50	20	13
Rural	212	125	79	46	87	39	29	19

FUENTE: Anuario 1999. Ministerio de Educación y Cultura

CUADRO 3.3.5.
EDUCACIÓN MEDIA: ALUMNOS MATRICULADOS POR RAMA Y CURSO, SEGÚN
DEPARTAMENTO Y SECTOR. AÑO 1999

DEPARTAMENTO Y SECTOR	TOTAL	RAMA Y CURSO						
		CICLO BÁSICO			BACHILLERATO HUMANÍSTICO			
		TOTAL	2º	3º	TOTAL	4º	5º	6º
TOTAL	260.500	148.867	79.633	69.234	111.633	46.020	35.881	29.732
Oficial	199.495	112.456	59.991	52.465	87.039	36.404	27.760	22.875
Privado	36.462	21.601	11.667	9.934	14.861	5.366	4.998	4.497
P. Subvencionado	24.543	14.810	7.975	6.835	9.733	4.250	3.123	2.360
ASUNCIÓN	46.342	25.109	12.852	12.257	21.233	7.705	7.096	6.432
Oficial	28.712	15.521	7.967	7.554	13.191	5.014	4.350	3.827
Privado	13.506	7.091	3.617	3.474	6.415	2.042	2.238	2.135
P. Subvencionado	4.124	2.497	1.268	1.229	1.627	649	508	470
CONCEPCIÓN	10.082	5.734	3.079	2.655	4.348	1.952	1.367	1.029
Oficial	7.654	4.256	2.308	1.948	3.398	1.541	1.057	800
Privado	283	171	91	80	112	59	29	24
P. Subvencionado	2.145	1.307	680	627	838	352	281	205
SAN PEDRO	16.270	9.643	5.233	4.410	6.627	2.946	2.038	1.643
Oficial	14.905	8.673	4.661	4.012	6.232	2.766	1.909	1.557
Privado	249	221	152	69	28	15	7	6
P. Subvencionado	1.116	749	420	329	367	165	122	80
CORDILLERA	12.770	7.464	3.943	3.521	5.306	2.167	1.678	1.461
Oficial	12.097	7.034	3.696	3.338	5.063	2.090	1.596	1.377
Privado	312	182	106	76	130	30	47	53
P. Subvencionado	361	248	141	107	113	47	35	31
GUAIRÁ	9.232	5.229	2.764	2.465	4.003	1.715	1.286	1.002
Oficial	7.759	4.365	2.284	2.081	3.394	1.461	1.063	870
Privado	140	116	81	35	24	10	14	-
P. Subvencionado	1.333	748	399	349	585	244	209	132
CAAGUAZÚ	22.036	12.938	7.066	5.872	9.098	4.004	2.908	2.186
Oficial	19.046	11.125	6.007	5.118	7.921	3.488	2.551	1.882
Privado	1.221	787	500	287	434	195	132	107
P. Subvencionado	1.769	1.026	559	467	743	321	225	197
CAAZAPÁ	6.229	3.497	1.866	1.631	2.732	1.164	819	749
Oficial	6.025	3.390	1.809	1.581	2.635	1.133	785	717
Privado	-	-	-	-	-	-	-	-
P. Subvencionado	204	107	57	50	97	31	34	32
ITAPÚA	16.576	9.934	5.486	4.448	6.642	2.892	2.013	1.737
Oficial	14.439	8.690	4.770	3.920	5.749	2.540	1.751	1.458
Privado	1.232	745	447	298	487	187	135	165
P. Subvencionado	905	499	269	230	406	165	127	114
MISIONES	6.934	3.820	2.086	1.734	3.114	1.349	1.019	746
Oficial	6.120	3.380	1.857	1.523	2.740	1.191	883	666
Privado	8	8	3	5	-	-	-	-
P. Subvencionado	806	432	226	206	374	158	136	80
PARAGUARÍ	12.614	6.935	3.604	3.331	5.679	2.329	1.882	1.468
Oficial	11.963	6.486	3.301	3.185	5.477	2.261	1.802	1.414
Privado	378	262	208	54	116	36	46	34
P. Subvencionado	273	187	95	92	86	32	34	20
ALTO PARANÁ	23.776	13.930	7.634	6.296	9.846	4.087	3.158	2.601
Oficial	14.181	8.097	4.349	3.748	6.084	2.408	1.956	1.720
Privado	4.552	2.876	1.635	1.241	1.676	681	564	431
P. Subvencionado	5.043	2.957	1.650	1.307	2.086	998	638	450
CENTRAL	60.544	34.858	18.736	16.122	25.686	10.538	8.276	6.872
Oficial	42.227	23.260	12.593	10.667	18.967	7.783	6.090	5.094
Privado	13.330	8.408	4.407	4.001	4.922	1.930	1.612	1.380
P. Subvencionado	4.987	3.190	1.736	1.454	1.797	825	574	398

● 3. Educación

CUADRO 3.3.5. (Continuación) 1999

DEPARTAMENTO Y SECTOR	TOTAL	RAMA Y CURSO						
		CICLO BÁSICO			BACHILLERATO HUMANÍSTICO			
		TOTAL	2º	3º	TOTAL	4º	5º	6º
ÑEEMBUCÚ	4.081	2.371	1.255	1.116	1.710	783	537	390
Oficial	3.692	2.151	1.145	1.006	1.541	712	484	345
Privado	-	-	-	-	-	-	-	-
P. Subvencionado	389	220	110	110	169	71	53	45
AMAMBAY	5.154	2.693	1.391	1.302	2.461	1.004	820	637
Oficial	4.925	2.602	1.359	1.243	2.323	964	780	579
Privado	229	91	32	59	138	40	40	58
P. Subvencionado	-	-	-	-	-	-	-	-
CANINDEYÚ	3.379	2.132	1.204	928	1.247	530	375	342
Oficial	2.960	1.805	1.010	795	1.155	501	339	315
Privado	280	214	137	77	66	21	26	19
P. Subvencionado	139	113	57	56	26	8	10	8
PDTE. HAYES	2.830	1.662	904	758	1.168	521	373	274
Oficial	2.136	1.259	678	581	877	403	277	197
Privado	116	69	36	33	47	13	23	11
P. Subvencionado	578	334	190	144	244	105	73	66
BOQUERÓN	1.237	674	388	286	563	245	187	131
Oficial	240	118	55	63	122	59	38	25
Privado	626	360	215	145	266	107	85	74
P. Subvencionado	371	196	118	78	175	79	64	32
ALTO PARAGUAY	414	244	142	102	170	89	49	32
Oficial	414	244	142	102	170	89	49	32
Privado	-	-	-	-	-	-	-	-
P. Subvencionado	-	-	-	-	-	-	-	-

FUENTE: Anuario 1999. Ministerio de Educación y Cultura

CUADRO 3.3.6.
EDUCACIÓN MEDIA: ALUMNOS MATRICULADOS POR EDAD, SEGÚN
DEPARTAMENTO Y ZONA. AÑO 1999

DEPARTAMENTO Y ZONA	TOTAL	EDAD													
		-13	13	14	15	16	17	18	19	20	21	22	23	24	25 y más
TOTAL	260.500	1.131	18.719	49.370	54.361	47.831	40.807	25.975	10.941	4.736	2.203	1.346	820	542	1.718
Urbana	199.791	869	14.992	38.658	41.489	36.307	31.889	20.171	7.953	3.308	1.498	876	493	308	980
Rural	60.709	262	3.727	10.712	12.872	11.524	8.918	5.804	2.988	1.428	705	470	327	234	738
ASUNCIÓN	46.342	195	3.667	9.483	9.622	8.377	7.584	4.686	1.565	587	240	140	72	32	92
Urbana	46.342	195	3.667	9.483	9.622	8.377	7.584	4.686	1.565	587	240	140	72	32	92
Rural	-	-	-	-	-	-	-	-	-	-	-	-	-	-	-
CONCEPCIÓN	10.082	12	458	1.652	1.962	1.975	1.659	1.131	520	240	121	89	44	42	177
Urbana	6.300	4	286	1.011	1.176	1.217	1.098	756	325	141	69	59	30	28	100
Rural	3.782	8	172	641	786	758	561	375	195	99	52	30	14	14	77
SAN PEDRO	16.270	45	849	2.536	3.073	2.982	2.616	1.870	917	499	240	151	122	87	283
Urbana	6.806	15	369	1.046	1.213	1.216	1.174	870	381	205	83	41	45	30	118
Rural	9.464	30	480	1.490	1.860	1.766	1.442	1.000	536	294	157	110	77	57	165
CORDILLERA	12.770	29	858	2.428	2.800	2.342	1.929	1.241	619	213	100	68	47	31	65
Urbana	8.925	21	663	1.784	1.901	1.586	1.356	894	411	134	63	37	26	11	38
Rural	3.845	8	195	644	899	756	573	347	208	79	37	31	21	20	27
GUAIRÁ	9.232	37	568	1.663	1.932	1.641	1.482	958	460	209	105	57	31	22	67
Urbana	6.813	26	415	1.218	1.407	1.173	1.136	725	346	153	82	47	19	17	49
Rural	2.419	11	153	445	525	468	346	233	114	56	23	10	12	5	18
CAAGUAZÚ	22.036	90	1.444	3.722	4.552	4.005	3.380	2.263	1.164	566	271	187	108	68	216
Urbana	12.353	41	807	2.108	2.518	2.138	1.983	1.345	644	322	155	101	64	31	96
Rural	9.683	49	637	1.614	2.034	1.867	1.397	918	520	244	116	86	44	37	120
CAAZAPÁ	6.229	23	426	965	1.230	1.213	986	684	342	145	59	40	38	16	62
Urbana	2.359	5	157	396	483	429	376	284	116	44	28	11	5	5	20
Rural	3.870	18	269	569	747	784	610	400	226	101	31	29	33	11	42
ITAPÚA	16.576	91	1.478	3.265	3.617	2.952	2.313	1.496	672	273	147	85	57	35	95
Urbana	11.847	60	1.078	2.365	2.568	2.121	1.677	1.099	441	172	94	58	33	19	62
Rural	4.729	31	400	900	1.049	831	636	397	231	101	53	27	24	16	33
MISIONES	6.934	20	451	1.212	1.460	1.290	1.127	694	311	130	84	62	23	10	60
Urbana	5.162	15	368	890	1.057	954	886	531	225	87	61	37	15	5	41
Rural	1.772	5	93	322	403	336	241	163	86	43	23	25	8	5	19
PARAGUARÍ	12.614	55	909	2.444	2.670	2.316	2.027	1.198	452	252	110	57	25	28	71
Urbana	8.380	40	612	1.556	1.710	1.564	1.438	813	303	177	74	34	12	13	34
Rural	4.234	15	297	888	960	752	589	385	149	75	36	23	13	15	37

3. Educación

CUADRO 3.3.6. (Continuación) 1999

DEPARTAMENTO Y ZONA	TOTAL	EDAD													
		-13	13	14	15	16	17	18	19	20	21	22	23	24	25 y más
ALTO PARANÁ	23.776	91	1.642	4.427	4.747	4.428	3.786	2.467	1.095	493	227	126	66	52	129
Urbana	19.491	68	1.363	3.650	3.848	3.580	3.156	2.056	917	405	175	98	47	34	94
Rural	4.285	23	279	777	899	848	630	411	178	88	52	28	19	18	35
CENTRAL	60.544	372	4.949	12.751	13.507	11.205	9.185	5.426	1.906	687	248	126	49	35	98
Urbana	52.976	346	4.462	11.192	11.780	9.740	8.036	4.744	1.635	582	197	106	40	33	83
Rural	7.568	26	487	1.559	1.727	1.465	1.149	682	271	105	51	20	9	2	15
ÑEEMBUCÚ	4.081	11	361	729	737	727	585	421	213	76	67	32	35	10	77
Urbana	3.130	10	317	569	549	559	465	326	154	48	47	22	25	5	34
Rural	951	1	44	160	188	168	120	95	59	28	20	10	10	5	43
AMAMBAY	5.154	8	223	756	907	980	868	595	311	172	102	55	44	34	99
Urbana	4.713	5	204	696	838	894	809	548	287	155	88	52	37	29	71
Rural	441	3	19	60	69	86	59	47	24	17	14	3	7	5	28
CANINDEYÚ	3.379	16	188	560	676	613	517	349	201	88	40	34	27	22	48
Urbana	1.680	7	98	259	326	304	277	189	100	35	21	18	11	11	24
Rural	1.699	9	90	301	350	309	240	160	101	53	19	16	16	11	24
PDTE. HAYES	2.830	35	174	477	561	512	484	287	127	65	30	13	15	12	38
Urbana	1.650	11	116	287	340	309	275	171	66	41	15	5	5	4	5
Rural	1.180	24	58	190	221	203	209	116	61	24	15	8	10	8	33
BOQUERÓN	1.237	-	57	239	248	195	196	156	45	31	8	16	11	4	31
Urbana	662	-	12	115	121	114	112	108	30	18	4	6	5	1	16
Rural	575	-	45	124	127	81	84	48	15	13	4	10	6	3	15
ALTO PARAGUAY	414	1	17	61	60	78	83	53	21	10	4	8	6	2	10
Urbana	202	-	8	33	32	32	51	26	7	2	2	4	2	-	3
Rural	212	1	9	28	28	46	32	27	14	8	2	4	4	2	7

FUENTE: Anuario 1999. Ministerio de Educación y Cultura

CUADRO 3.3.7.
EDUCACIÓN MEDIA: ALUMNOS MATRICULADOS POR EDAD, SEGÚN
DEPARTAMENTO Y SEXO. AÑO 1999

DEPARTAMENTO Y SEXO	TOTAL	EDAD													
		-13	13	14	15	16	17	18	19	20	21	22	23	24	25 y más
TOTAL	260.500	1.131	18.719	49.370	54.361	47.831	40.807	25.975	10.941	4.736	2.203	1.346	820	542	1.718
Hombres	128.698	469	8.405	23.370	26.815	23.543	20.033	13.505	6.141	2.817	1.240	808	461	280	811
Mujeres	131.802	662	10.314	26.000	27.546	24.288	20.774	12.470	4.800	1.919	963	538	359	262	907
ASUNCIÓN	46.342	195	3.667	9.483	9.622	8.377	7.584	4.686	1.565	587	240	140	72	32	92
Hombres	22.120	89	1.663	4.574	4.664	3.860	3.534	2.325	823	321	111	68	29	18	41
Mujeres	24.222	106	2.004	4.909	4.958	4.517	4.050	2.361	742	266	129	72	43	14	51
CONCEPCIÓN	10.082	12	458	1.652	1.962	1.975	1.659	1.131	520	240	121	89	44	42	177
Hombres	4.937	4	215	723	965	958	793	589	285	145	73	57	21	23	86
Mujeres	5.145	8	243	929	997	1.017	866	542	235	96	48	32	23	19	91
SAN PEDRO	16.270	45	849	2.536	3.073	2.982	2.616	1.870	917	499	240	151	122	87	283
Hombres	8.874	19	412	1.308	1.615	1.613	1.405	1.086	582	317	152	102	68	48	147
Mujeres	7.396	26	437	1.228	1.458	1.369	1.211	784	335	182	88	49	54	39	136
CORDILLERA	12.770	29	858	2.428	2.800	2.342	1.929	1.241	619	213	100	68	47	31	65
Hombres	6.354	12	392	1.118	1.380	1.140	967	672	379	125	51	41	32	18	27
Mujeres	6.416	17	466	1.310	1.420	1.202	962	569	240	88	49	27	15	13	38
GUAIRÁ	9.232	37	568	1.663	1.932	1.641	1.482	958	460	209	105	57	31	22	67
Hombres	4.514	8	254	746	952	806	746	478	263	109	59	35	21	7	30
Mujeres	4.718	29	314	917	980	835	736	480	197	100	46	22	10	15	37
CAAGUAZÚ	22.036	90	1.444	3.722	4.552	4.005	3.380	2.263	1.164	566	271	187	108	68	216
Hombres	11.613	42	662	1.808	2.277	2.164	1.822	1.242	731	365	159	124	69	37	111
Mujeres	10.423	48	782	1.914	2.275	1.841	1.558	1.021	433	201	112	63	39	31	105
CAAZAPÁ	6.229	23	426	965	1.230	1.213	986	684	342	145	59	40	38	16	62
Hombres	3.290	9	176	440	656	664	540	386	189	97	39	28	21	11	34
Mujeres	2.939	14	250	525	574	549	446	298	153	48	20	12	17	5	28
ITAPÚA	16.576	91	1.478	3.265	3.617	2.952	2.313	1.496	672	273	147	85	57	35	95
Hombres	8.071	39	631	1.511	1.754	1.447	1.102	789	403	172	74	51	37	17	44
Mujeres	8.505	52	847	1.754	1.863	1.505	1.211	707	269	101	73	34	20	18	51
MISIONES	6.934	20	451	1.212	1.460	1.290	1.127	694	311	130	84	62	23	10	60
Hombres	3.284	9	189	545	696	621	510	354	159	81	45	41	6	6	22
Mujeres	3.650	11	262	667	764	669	617	340	152	49	39	21	17	4	38
PARAGUARÍ	12.614	55	909	2.444	2.670	2.316	2.027	1.198	452	252	110	57	25	28	71
Hombres	6.488	31	392	1.206	1.402	1.177	1.043	653	261	165	73	30	11	15	29
Mujeres	6.126	24	517	1.238	1.268	1.139	984	545	191	87	37	27	14	13	42

3. Educación

CUADRO 3.3.7. (Continuación) 1999

DEPARTAMENTO Y SEXO	TOTAL	EDAD													
		-13	13	14	15	16	17	18	19	20	21	22	23	24	25 y más
ALTO PARANÁ	23.776	91	1.642	4.427	4.747	4.428	3.786	2.467	1.095	493	227	126	66	52	129
Hombres	11.537	32	755	2.096	2.309	2.166	1.833	1.202	559	277	123	71	35	21	58
Mujeres	12.239	59	887	2.331	2.438	2.262	1.953	1.265	536	216	104	55	31	31	71
CENTRAL	60.544	372	4.949	12.751	13.507	11.205	9.185	5.426	1.906	687	248	126	49	35	98
Hombres	29.276	146	2.210	6.030	6.650	5.410	4.375	2.745	1.023	392	141	70	25	14	45
Mujeres	31.268	226	2.739	6.721	6.857	5.795	4.810	2.681	883	295	107	56	24	21	53
ÑEEMBUCÚ	4.081	11	361	729	737	727	585	421	213	76	67	32	35	10	77
Hombres	2.022	5	155	339	350	347	293	224	129	51	47	18	22	8	34
Mujeres	2.059	6	206	390	387	380	292	197	84	25	20	14	13	2	43
AMAMBAY	5.154	8	223	756	907	980	868	595	311	172	102	55	44	34	99
Hombres	2.344	3	104	317	400	466	400	285	134	87	46	28	20	17	37
Mujeres	2.810	5	119	439	507	514	468	310	177	85	56	27	24	17	62
CANINDEYÚ	3.379	16	188	560	676	613	517	349	201	88	40	34	27	22	48
Hombres	1.779	7	83	246	359	332	280	200	115	58	25	22	20	11	21
Mujeres	1.600	9	105	314	317	281	237	149	86	30	15	12	7	11	27
PDTE. HAYES	2.830	35	174	477	561	512	484	287	127	65	30	13	15	12	38
Hombres	1.388	14	80	231	254	247	242	158	71	34	17	6	12	5	17
Mujeres	1.442	21	94	246	307	265	242	129	56	31	13	7	3	7	21
BOQUERÓN	1.237	-	57	239	248	195	196	156	45	31	8	16	11	4	31
Hombres	572	-	24	97	108	79	95	82	24	16	4	11	8	3	21
Mujeres	665	-	33	142	140	116	101	74	21	15	4	5	3	1	10
ALTO PARAGUAY	414	1	17	61	60	78	83	53	21	10	4	8	6	2	10
Hombres	235	-	8	35	24	46	53	35	11	5	1	5	4	1	7
Mujeres	179	1	9	26	36	32	30	18	10	5	3	3	2	1	3

FUENTE: Anuario 1999. Ministerio de Educación y Cultura

CUADRO 3.3.8.
INSTITUCIONES QUE IMPARTEN EDUCACIÓN TÉCNICA POR ZONA Y SECTOR, SEGÚN DEPARTAMENTO.
AÑO 1999

DEPARTAMENTO	TOTAL				ZONA Y SECTOR							
	TOTAL	OFICIAL	PRIVADO		URBANA				RURAL			
			PRIVADO SUBVENCIONADO	TOTAL	OFICIAL	PRIVADO	PRIVADO SUBVENCIONADO	TOTAL	OFICIAL	PRIVADO	PRIVADO SUBVENCIONADO	
TOTAL PAÍS	287	129	130	28	271	121	123	27	16	8	7	1
Asunción	85	30	47	8	85	30	47	8	-	-	-	-
Concepción	5	1	-	4	5	1	-	4	-	-	-	-
San Pedro	10	9	-	1	9	8	-	1	1	1	-	-
Cordillera	14	10	2	2	12	8	2	2	2	2	-	-
Guairá	6	4	1	1	6	4	1	1	-	-	-	-
Caaguazú	10	5	5	-	10	5	5	-	-	-	-	-
Caazapá	1	1	-	-	1	1	-	-	-	-	-	-
Itapúa	17	11	5	1	14	10	3	1	3	1	2	-
Misiones	4	3	1	-	4	3	1	-	-	-	-	-
Paraguarí	5	4	-	1	5	4	-	1	-	-	-	-
Alto Paraná	28	9	16	3	27	9	15	3	1	-	1	-
Central	86	32	50	4	80	30	47	3	6	2	3	1
Ñeembucú	3	1	-	2	3	1	-	2	-	-	-	-
Amambay	4	3	1	-	3	2	1	-	1	1	-	-
Canindeyú	4	3	1	-	2	2	-	-	2	1	1	-
Pdte. Hayes	4	3	-	1	4	3	-	1	-	-	-	-
Boquerón	1	-	1	-	1	-	1	-	-	-	-	-

Nota: En el departamento Alto Paraguay no se ofrece Educación Técnica.

FUENTE: Anuario 1999. Ministerio de Educación y Cultura

CUADRO 3.3.9.
EDUCACIÓN TÉCNICA: ALUMNOS MATRICULADOS POR RAMA Y SEXO, SEGÚN DEPARTAMENTO Y SECTOR. AÑO 1999

DEPARTAMENTO, Y SECTOR	TOTAL			RAMA Y SEXO								
	TOTAL	HOMBRES	MUJERES	BÁSICO TÉCNICO			BACHILLERATO TÉCNICO			FORMACIÓN PROFESIONAL		
				TOTAL	HOMBRES	MUJERES	TOTAL	HOMBRES	MUJERES	TOTAL	HOMBRES	MUJERES
TOTAL	31.136	16.002	15.134	613	424	189	29.161	14.378	14.783	1.362	1.200	162
Oficial	20.388	10.812	9.576	541	393	148	19.106	9.776	9.330	741	643	98
Privado	8.328	3.906	4.422	-	-	-	8.087	3.665	4.422	241	241	-
P. Subvencionado	2.420	1.284	1.136	72	31	41	1.968	937	1.031	380	316	64
ASUNCIÓN	12.251	6.089	6.162	70	70	-	11.835	5.674	6.161	346	345	1
Oficial	8.009	4.048	3.961	70	70	-	7.834	3.874	3.960	105	104	1
Privado	3.710	1.831	1.879	-	-	-	3.469	1.590	1.879	241	241	-
P. Subvencionado	532	210	322	-	-	-	532	210	322	-	-	-
CONCEPCIÓN	635	305	330	-	-	-	553	303	250	82	2	80
Oficial	359	149	210	-	-	-	277	147	130	82	2	80
Privado	-	-	-	-	-	-	-	-	-	-	-	-
P. Subvencionado	276	156	120	-	-	-	276	156	120	-	-	-
SAN PEDRO	549	319	230	-	-	-	446	223	223	103	96	7
Oficial	466	260	206	-	-	-	395	196	199	71	64	7
Privado	-	-	-	-	-	-	-	-	-	-	-	-
P. Subvencionado	83	59	24	-	-	-	51	27	24	32	32	-
CORDILLERA	1.171	648	523	40	39	1	1.131	609	522	-	-	-
Oficial	1.015	582	433	40	39	1	975	543	432	-	-	-
Privado	47	22	25	-	-	-	47	22	25	-	-	-
P. Subvencionado	109	44	65	-	-	-	109	44	65	-	-	-
GUAIRÁ	955	601	354	41	-	41	619	370	249	295	231	64
Oficial	667	439	228	-	-	-	593	365	228	74	74	-
Privado	11	5	6	-	-	-	11	5	6	-	-	-
P. Subvencionado	277	157	120	41	-	41	15	-	15	221	157	64

● 3. Educación

CUADRO 3.3.9. (Continuación) 1999

DEPARTAMENTO, Y SECTOR	TOTAL			RAMA Y SEXO								
	TOTAL	HOMBRES	MUJERES	BÁSICO TÉCNICO			BACHILLERATO TÉCNICO			FORMACIÓN PROFESIONAL		
				TOTAL	HOMBRES	MUJERES	TOTAL	HOMBRES	MUJERES	TOTAL	HOMBRES	MUJERES
CAAGUAZÚ	1.209	691	518	-	-	-	1.178	660	518	31	31	-
Oficial	1.070	633	437	-	-	-	1.039	602	437	31	31	-
Privado	139	58	81	-	-	-	139	58	81	-	-	-
P. Subvencionado	-	-	-	-	-	-	-	-	-	-	-	-
CAAZAPÁ	82	51	31	-	-	-	82	51	31	-	-	-
Oficial	82	51	31	-	-	-	82	51	31	-	-	-
Privado	-	-	-	-	-	-	-	-	-	-	-	-
P. Subvencionado	-	-	-	-	-	-	-	-	-	-	-	-
ITAPÚA	2.228	1.322	906	133	98	35	1.872	1.001	871	223	223	-
Oficial	1.941	1.197	744	133	98	35	1.585	876	709	223	223	-
Privado	245	103	142	-	-	-	245	103	142	-	-	-
P. Subvencionado	42	22	20	-	-	-	42	22	20	-	-	-
MISIONES	415	230	185	-	-	-	415	230	185	-	-	-
Oficial	355	209	146	-	-	-	355	209	146	-	-	-
Privado	60	21	39	-	-	-	60	21	39	-	-	-
P. Subvencionado	-	-	-	-	-	-	-	-	-	-	-	-
PARAGUARÍ	623	401	222	-	-	-	444	232	212	179	169	10
Oficial	552	360	192	-	-	-	397	215	182	155	145	10
Privado	-	-	-	-	-	-	-	-	-	-	-	-
P. Subvencionado	71	41	30	-	-	-	47	17	30	24	24	-
ALTO PARANÁ	2.390	1.110	1.280	-	-	-	2.390	1.110	1.280	-	-	-
Oficial	1.120	521	599	-	-	-	1.120	521	599	-	-	-
Privado	980	448	532	-	-	-	980	448	532	-	-	-
P. Subvencionado	290	141	149	-	-	-	290	141	149	-	-	-
CENTRAL	7.101	3.410	3.691	329	217	112	6.772	3.193	3.579	-	-	-
Oficial	3.824	1.915	1.909	298	186	112	3.526	1.729	1.797	-	-	-
Privado	3.010	1.348	1.662	-	-	-	3.010	1.348	1.662	-	-	-
P. Subvencionado	267	147	120	31	31	-	236	116	120	-	-	-
ÑEEMBUCÚ	673	392	281	-	-	-	570	289	281	103	103	-
Oficial	218	93	125	-	-	-	218	93	125	-	-	-
Privado	-	-	-	-	-	-	-	-	-	-	-	-
P. Subvencionado	455	299	156	-	-	-	352	196	156	103	103	-
AMAMBAY	389	168	221	-	-	-	389	168	221	-	-	-
Oficial	340	153	187	-	-	-	340	153	187	-	-	-
Privado	49	15	34	-	-	-	49	15	34	-	-	-
P. Subvencionado	-	-	-	-	-	-	-	-	-	-	-	-
CANINDEYÚ	221	138	83	-	-	-	221	138	83	-	-	-
Oficial	160	94	66	-	-	-	160	94	66	-	-	-
Privado	61	44	17	-	-	-	61	44	17	-	-	-
P. Subvencionado	-	-	-	-	-	-	-	-	-	-	-	-
PDTE. HAYES	228	116	112	-	-	-	228	116	112	-	-	-
Oficial	210	108	102	-	-	-	210	108	102	-	-	-
Privado	-	-	-	-	-	-	-	-	-	-	-	-
P. Subvencionado	18	8	10	-	-	-	18	8	10	-	-	-
BOQUERÓN	16	11	5	-	-	-	16	11	5	-	-	-
Oficial	-	-	-	-	-	-	-	-	-	-	-	-
Privado	16	11	5	-	-	-	16	11	5	-	-	-
P. Subvencionado	-	-	-	-	-	-	-	-	-	-	-	-

FUENTE: Anuario 1999. Ministerio de Educación y Cultura

CUADRO 3.3.10.
EDUCACIÓN TÉCNICA. BÁSICO TÉCNICO: ALUMNOS MATRICULADOS POR CURSO Y SEXO, SEGÚN ESPECIALIDAD. AÑO 1999

ESPECIALIDAD	TOTAL			CURSO Y SEXO					
	TOTAL	HOMBRES	MUJERES	SEGUNDO			TERCERO		
				TOTAL	HOMBRES	MUJERES	TOTAL	HOMBRES	MUJERES
TOTAL	613	424	189	296	201	95	317	223	94
Construcción Civil	131	100	31	62	46	16	69	54	15
Química Industrial	93	45	48	33	14	19	60	31	29
Electricidad	140	119	21	76	67	9	64	52	12
Electrónica	57	35	22	30	17	13	27	18	9
Mecánica General	35	35	-	14	14	-	21	21	-
Práctico Rural	31	31	-	17	17	-	14	14	-
Plomería	35	35	-	14	14	-	21	21	-
Confecciones	41	-	41	22	-	22	19	-	19
Laboratorio	50	24	26	28	12	16	22	12	10

FUENTE: Anuario 1999. Ministerio de Educación y Cultura

CUADRO 3.3.11.
EDUCACIÓN TÉCNICA. BACHILLERATO TÉCNICO: ALUMNOS MATRICULADOS POR CURSO Y SEXO, SEGÚN ESPECIALIDAD. AÑO 1999

ESPECIALIDAD	TOTAL			CURSO Y SEXO								
	TOTAL	HOMBRES	MUJERES	CUARTO			QUINTO			SEXTO		
				TOTAL	HOMBRES	MUJERES	TOTAL	HOMBRES	MUJERES	TOTAL	HOMBRES	MUJERES
TOTAL	29.161	14.378	14.783	11.926	5.904	6.022	9.724	4.833	4.891	7.511	3.641	3.870
Construcción Civil	517	346	171	232	150	82	173	120	53	112	76	36
Química Industrial	553	195	358	238	80	158	178	67	111	137	48	89
Electricidad	806	684	122	306	249	57	250	204	46	250	231	19
Electrónica	553	470	83	248	213	35	183	156	27	122	101	21
Electromecánica	313	301	12	132	125	7	100	97	3	81	79	2
Mecánica General	482	460	22	188	174	14	158	152	6	136	134	2
Informática	3.488	1.882	1.606	1.460	800	660	1.217	643	574	811	439	372
Confecciones	108	24	84	38	8	30	37	5	32	33	11	22
Metal Mecánica	62	56	6	20	18	2	20	18	2	22	20	2
Adm. de Negocios	3.128	1.573	1.555	1.483	711	772	1.088	538	550	557	324	233
Contabilidad	18.140	7.947	10.193	7.072	3.164	3.908	5.966	2.648	3.318	5.102	2.135	2.967
Mec. Automotriz	144	144	-	74	74	-	70	70	-	-	-	-
Adm. de Empresas	157	37	120	73	18	55	53	11	42	31	8	23
Manualidades	15	-	15	15	-	15	-	-	-	-	-	-
Diseño Gráfico	86	15	71	29	3	26	33	12	21	24	-	24
Marketing	37	11	26	12	1	11	12	6	6	13	4	9
Salud	555	216	339	302	112	190	178	78	100	75	26	49
Técnico Agropecuario	17	17	-	4	4	-	8	8	-	5	5	-

FUENTE: Anuario 1999. Ministerio de Educación y Cultura

3. Educación

CUADRO 3.3.12. FORMACIÓN PROFESIONAL: MATRÍCULA POR SECTORY SEXO, SEGÚN DEPARTAMENTO Y ESPECIALIDAD. AÑO 1999

DEPARTAMENTO Y ESPECIALIDAD	TOTAL						SECTORY SEXO					
	TOTAL			OFICIAL			PRIVADO			PRIVADO SUBVENCIONADO		
	HOMBRES	MUJERES	TOTAL	HOMBRES	MUJERES	TOTAL	HOMBRES	MUJERES	TOTAL	HOMBRES	MUJERES	TOTAL
TOTAL PAÍS	1.362	1.200	162	741	643	98	241	241	241	316	64	380
Electricidad	235	229	6	143	137	6	41	41	41	51	-	51
Electrónica	90	90	-	-	-	-	64	64	64	26	-	26
Mecánica General	239	233	6	123	117	6	52	52	52	64	-	64
Electrotécnica	55	54	1	55	54	1	-	-	-	-	-	-
Mecánica Automotriz	274	274	-	120	120	-	84	84	84	70	-	70
Administración Familiar	82	2	80	82	2	80	-	-	-	-	-	-
Ebanistería y Carpintería	67	67	-	37	37	-	-	-	-	30	-	30
Carpintería	50	50	-	32	32	-	-	-	-	18	-	18
Técnico Agropecuario	8	8	-	-	-	-	-	-	-	8	-	8
Plomería	48	48	-	48	48	-	-	-	-	-	-	-
Dactilografía	28	19	9	23	18	5	-	-	-	1	4	5
Manualidades	26	-	26	-	-	-	-	-	-	26	-	26
Arte Culinario	35	1	34	-	-	-	-	-	-	1	34	35
Refrigeración	36	36	-	36	36	-	-	-	-	-	-	-
Apicultura	15	15	-	15	15	-	-	-	-	-	-	-
Baldosería	12	12	-	12	12	-	-	-	-	-	-	-
Herrería	15	15	-	15	15	-	-	-	-	-	-	-
Ebanistería	47	47	-	-	-	-	-	-	-	47	-	47
ASUNCIÓN	346	345	1	105	104	1	241	241	241	-	-	-
Electricidad	41	41	-	-	-	-	41	41	41	-	-	-
Electrónica	64	64	-	-	-	-	64	64	64	-	-	-
Mecánica General	52	52	-	-	-	-	52	52	52	-	-	-
Electrotécnica	55	54	1	55	54	1	-	-	-	-	-	-
Mecánica Automotriz	134	134	-	50	50	-	84	84	84	-	-	-
CONCEPCIÓN	82	2	80	82	2	80	-	-	-	-	-	-
Administración Familiar	82	2	80	82	2	80	-	-	-	-	-	-
SAN PEDRO	103	96	7	71	64	7	-	-	-	32	-	32
Electricidad	36	31	5	28	23	5	-	-	-	8	8	8
Mecánica General	38	36	2	30	28	2	-	-	-	8	8	8
Ebanistería y Carpintería	13	13	-	13	13	-	-	-	-	-	-	-
Carpintería	8	8	-	-	-	-	-	-	-	8	-	8
Técnico Agropecuario	8	8	-	-	-	-	-	-	-	8	-	8

CUADRO 3.3.12. (Continuación) 1999

DEPARTAMENTO Y ESPECIALIDAD	TOTAL				SECTOR Y SEXO						
	TOTAL		Mujeres		Oficial		Privado		Privado Subvencionado		
	Hombres	Mujeres	Hombres	Mujeres	Hombres	Mujeres	Hombres	Mujeres	Hombres	Mujeres	
GUAIRÁ	295	231	64	-	74	74	-	-	221	157	64
Electricidad	69	69	-	-	40	40	-	-	29	29	-
Electrónica	26	26	-	-	-	-	-	-	26	26	-
Mecánica General	12	12	-	-	12	12	-	-	-	-	-
Ebanistería y Carpintería	30	30	-	-	-	-	-	-	30	30	-
Mecánica Automotriz	70	70	-	-	-	-	-	-	70	70	-
Plomería	22	22	-	-	22	22	-	-	-	-	-
Dactilografía	5	1	4	-	-	-	-	-	5	1	4
Manualidades	26	-	26	-	-	-	-	-	26	-	26
Arte Culinario	35	1	34	-	-	-	-	-	35	1	34
CAAGUAZÚ	31	31	-	-	31	31	-	-	-	-	-
Electricidad	31	31	-	-	31	31	-	-	-	-	-
ITAPUÁ	223	223	-	-	223	223	-	-	-	-	-
Electricidad	21	21	-	-	21	21	-	-	-	-	-
Mecánica General	61	61	-	-	61	61	-	-	-	-	-
Ebanistería y Carpintería	24	24	-	-	24	24	-	-	-	-	-
Mecánica Automotriz	70	70	-	-	70	70	-	-	-	-	-
Refrigeración	36	36	-	-	36	36	-	-	-	-	-
Carpintería	11	11	-	-	11	11	-	-	-	-	-
PARAGUARI	179	169	10	10	155	145	10	-	24	24	-
Electricidad	37	36	1	1	23	22	1	-	14	14	-
Mecánica General	20	16	4	4	20	16	4	-	-	-	-
Plomería	26	26	-	-	26	26	-	-	-	-	-
Carpintería	31	31	-	-	21	21	-	-	10	10	-
Dactilografía	23	18	5	5	23	18	5	-	-	-	-
Apicultura	15	15	-	-	15	15	-	-	-	-	-
Baldosaría	12	12	-	-	12	12	-	-	-	-	-
Herrería	15	15	-	-	15	15	-	-	-	-	-
ÑEEMBUCÚ	103	103	-	-	-	-	-	-	103	103	-
Mecánica General	56	56	-	-	-	-	-	-	56	56	-
Ebanistería	47	47	-	-	-	-	-	-	47	47	-

Nota: Solo en estos departamentos se ofrece Formación Profesional.

FUENTE: Anuario 1999. Ministerio de Educación y Cultura

CUADRO 3.4.1.
FORMACIÓN DOCENTE: ALUMNOS MATRICULADOS PARA EDUCACIÓN INICIAL POR CURSO Y SEXO, SEGÚN DEPARTAMENTO. AÑO 1999

DEPARTAMENTO	CURSO Y SEXO											
	TOTAL			PRIMERO			SEGUNDO			TERCERO		
	TOTAL	HOMBRES	MUJERES	TOTAL	HOMBRES	MUJERES	TOTAL	HOMBRES	MUJERES	TOTAL	HOMBRES	MUJERES
TOTAL	776	72	704	286	43	243	258	11	247	232	18	214
Asunción	451	7	444	163	3	160	163	1	162	125	3	122
San Pedro	168	58	110	99	40	59	33	5	28	36	13	23
Cordillera	70	2	68	24	-	24	24	1	23	22	1	21
Guairá	37	5	32	-	-	-	15	4	11	22	1	21
Central	50	-	50	-	-	-	23	-	23	27	-	27

Nota: Solo en estos departamentos se ofrece Formación Docente para Educación Inicial.

FUENTE: Anuario 1999. Ministerio de Educación y Cultura

CUADRO 3.4.2.
FORMACIÓN DOCENTE: ALUMNOS MATRICULADOS PARA EDUCACIÓN ESCOLAR BÁSICA POR CURSO Y SEXO, SEGÚN DEPARTAMENTO. AÑO 1999

DEPARTAMENTO	CURSO Y SEXO														
	TOTAL			PRIMERO			SEGUNDO			TERCERO			CUARTO		
	TOTAL	HOMBRES	MUJERES	TOTAL	HOMBRES	MUJERES	TOTAL	HOMBRES	MUJERES	TOTAL	HOMBRES	MUJERES	TOTAL	HOMBRES	MUJERES
TOTAL	14.717	3.904	10.813	6.046	1.760	4.286	4.489	1.150	3.339	3.463	829	2.634	719	165	554
Asunción	1.134	109	1.025	424	54	370	268	21	247	352	22	330	90	12	78
Concepción	686	188	498	300	93	207	211	56	155	137	32	105	38	7	31
San Pedro	812	344	468	326	156	170	274	101	173	212	87	125	-	-	-
Cordillera	1.508	587	921	600	240	360	455	187	268	347	127	220	106	33	73
Guairá	817	253	564	382	123	259	246	76	170	113	33	80	76	21	55
Caaguazú	1.018	347	671	437	175	262	335	107	228	226	60	166	20	5	15
Caazapá	564	245	319	280	128	152	180	80	100	104	37	67	-	-	-
Itapúa	732	212	520	268	91	177	227	53	174	173	53	120	64	15	49
Misiones	932	344	588	340	128	212	306	108	198	225	92	133	61	16	45
Paraguarí	1.326	454	872	487	201	286	411	132	279	323	100	223	105	21	84
Alto Paraná	781	164	617	321	72	249	237	44	193	166	29	137	57	19	38
Central	3.680	500	3.180	1.555	226	1.329	1.138	146	992	941	123	818	46	5	41
Ñeembucú	183	25	158	80	17	63	50	3	47	34	4	30	19	1	18
Amambay	172	34	138	60	11	49	45	8	37	30	5	25	37	10	27
Canindeyú	130	47	83	62	21	41	130	14	26	28	12	16	-	-	-
Pdte. Hayes	162	27	135	83	12	71	40	7	33	39	8	31	-	-	-
Boquerón	80	24	56	41	12	29	26	7	19	13	5	8	-	-	-

Nota: En Alto Paraguay no se ofrece Formación Docente para Educación Escolar Básica.

FUENTE: Anuario 1999. Ministerio de Educación y Cultura

CUADRO 3.4.3.
FORMACIÓN DOCENTE: ALUMNOS MATRICULADOS PARA EDUCACIÓN ESCOLAR BÁSICA (3^{er} CICLO)
POR ESPECIALIDAD, SEGÚN DEPARTAMENTO. AÑO 1999

DEPARTAMENTO	TOTAL	ESPECIALIDAD					
		CIENCIAS DE LA NATURALEZA Y SALUD	TECNOLOGÍA Y TRABAJO	EDUCACIÓN ÉTICA Y CIUDADANA	LENGUA Y LITERATURA	EDUCACIÓN ARTÍSTICA	LENGUA GUARANÍ
TOTAL	719	43	97	212	336	20	11
Asunción	90	-	-	39	51	-	-
Concepción	38	-	-	27	-	-	11
Cordillera	106	23	-	47	36	-	-
Guairá	76	-	28	28	20	-	-
Caaguazú	20	-	-	-	-	20	-
Itapúa	64	-	-	-	64	-	-
Misiones	61	-	-	-	61	-	-
Paraguarí	105	-	29	29	47	-	-
Alto Paraná	57	-	-	-	57	-	-
Central	46	20	-	26	-	-	-
Ñeembucú	19	-	19	-	-	-	-
Amambay	37	-	21	16	-	-	-

Nota: En los departamentos San Pedro, Caazapá, Canindeyú, Pdte. Hayes, Boquerón y Alto Paraguay no se ofrece Formación Docente para Educación Escolar Básica (3^{er} ciclo).

FUENTE: Anuario 1999. Ministerio de Educación y Cultura

CUADRO 3.4.4.
FORMACIÓN DOCENTE: ALUMNOS MATRICULADOS PARA EDUCACIÓN MEDIA POR CURSO Y SEXO,
SEGÚN ESPECIALIDAD. AÑO 1999

ESPECIALIDAD	TOTAL			CURSO Y SEXO								
	TOTAL	HOMBRES	MUJERES	PRIMERO			SEGUNDO			TERCERO		
				TOTAL	HOMBRES	MUJERES	TOTAL	HOMBRES	MUJERES	TOTAL	HOMBRES	MUJERES
TOTAL	4.790	1.231	3.559	2.156	581	1.575	1.546	378	1.168	1.088	272	816
Educación Idiomática	159	28	131	64	12	52	37	8	29	58	8	50
Matemáticas	352	125	227	202	74	128	52	11	41	98	40	58
Ciencias de la Naturaleza y Salud	165	49	116	70	14	56	74	26	48	21	9	12
Física - Química	286	108	178	109	38	71	135	54	81	42	16	26
Estudios Sociales	145	65	80	90	41	49	-	-	-	55	24	31
Educación Musical	87	47	40	30	16	14	22	10	12	35	21	14
Enseñanza Comercial	117	23	94	47	11	36	36	7	29	34	5	29
Inglés	41	13	28	29	12	17	-	-	-	12	1	11
Lengua Guaraní	3.438	773	2.665	1.515	363	1.152	1.190	262	928	733	148	585

FUENTE: Anuario 1999. Ministerio de Educación y Cultura

● 3. Educación

CUADRO 3.4.5.
FORMACIÓN DOCENTE: ALUMNOS MATRICULADOS PARA EDUCACIÓN MEDIA POR CURSO Y SEXO,
SEGÚN DEPARTAMENTO. AÑO 1999

DEPARTAMENTO	TOTAL			CURSO Y SEXO								
	TOTAL	HOMBRES	MUJERES	PRIMERO			SEGUNDO			TERCERO		
				TOTAL	HOMBRES	MUJERES	TOTAL	HOMBRES	MUJERES	TOTAL	HOMBRES	MUJERES
TOTAL^{1/}	1.352	458	894	641	218	423	356	116	240	355	124	231
Asunción	833	268	565	390	118	272	204	67	137	239	83	156
Concepción	68	27	41	26	11	15	-	-	-	42	16	26
Guairá	49	23	26	-	-	-	34	16	18	15	7	8
Itapúa	101	33	68	68	24	44	17	6	11	16	3	13
Paraguarí	82	25	57	36	15	21	46	10	36	-	-	-
Central	18	6	12	12	5	7	6	1	5	-	-	-
Ñeembucú	9	-	9	-	-	-	-	-	-	9	-	9
Amambay	192	76	116	109	45	64	49	16	33	34	15	19
LENGUA GUARANÍ	3.438	773	2.665	1.515	363	1.152	1.190	262	928	733	148	585
Asunción	338	65	273	98	24	74	168	28	140	72	13	59
Concepción	401	74	327	122	23	99	187	30	157	92	21	71
Cordillera	397	102	295	237	56	181	139	43	96	21	3	18
Guairá	446	109	337	197	50	147	116	23	93	133	36	97
Caaguazú	303	67	236	112	27	85	92	25	67	99	15	84
Itapúa	160	42	118	75	20	55	53	16	37	32	6	26
Misiones	89	22	67	58	16	42	31	6	25	-	-	-
Paraguarí	690	203	487	326	102	224	241	68	173	123	33	90
Alto Paraná	93	8	85	47	3	44	24	2	22	22	3	19
Central	227	40	187	89	21	68	40	5	35	98	14	84
Ñeembucú	125	9	116	80	6	74	30	3	27	15	-	15
Amambay	100	13	87	54	8	46	32	4	28	14	1	13
Canindeyú	32	10	22	20	7	13	-	-	-	12	3	9
Boquerón	37	9	28	-	-	-	37	9	28	-	-	-

1/ No incluye a los alumnos matriculados en Lengua Guaraní.

FUENTE: Anuario 1999. Ministerio de Educación y Cultura

CUADRO 3.4.6.
EDUCACIÓN TÉCNICA SUPERIOR: MATRÍCULA POR SECTOR Y SEXO, SEGÚN DEPARTAMENTO Y
ESPECIALIDAD. AÑO 1999

DEPARTAMENTO Y ESPECIALIDAD	TOTAL			SECTOR Y SEXO					
	TOTAL	HOMBRES	MUJERES	OFICIAL			PRIVADO		
				TOTAL	HOMBRES	MUJERES	TOTAL	HOMBRES	MUJERES
TOTAL PAÍS	828	479	349	251	231	20	577	248	329
ASUNCIÓN	680	430	250	225	207	18	455	223	232
Electrónica	56	53	3	56	53	3	-	-	-
Informática	23	11	12	-	-	-	23	11	12
Contabilidad	17	9	8	17	9	8	-	-	-
Electrotécnica	35	35	-	35	35	-	-	-	-
Mantenimiento industrial	51	51	-	51	51	-	-	-	-
Vialidad	25	23	2	25	23	2	-	-	-
Adm. de empresa	27	11	16	-	-	-	27	11	16
Adm. bancaria y financiera	342	140	202	-	-	-	342	140	202
Técnico de computadoras	63	61	2	-	-	-	63	61	2
Perito	26	23	3	26	23	3	-	-	-
Criminalística	15	13	2	15	13	2	-	-	-
ALTO PARANÁ	26	24	2	26	24	2	-	-	-
Técnica forestal	26	24	2	26	24	2	-	-	-
CENTRAL	122	25	97	-	-	-	122	25	97
Evaluación	56	11	45	-	-	-	56	11	45
Planificación gestión estratégica	39	10	29	-	-	-	39	10	29
Pedagogía	27	4	23	-	-	-	27	4	23

Nota: Sólo en Asunción, Alto Paraná y Central se ofrece Educación Técnica Superior.

FUENTE: Anuario 1999. Ministerio de Educación y Cultura

CUADRO 3.5.1.
EDUCACIÓN ESPECIAL: PARTICIPANTES EN INSTITUCIONES NO ESPECIALES^{1/} POR DISCAPACIDAD, SEGÚN DEPARTAMENTO Y SECTOR. AÑO 1999

DEPARTAMENTO Y SECTOR	TOTAL	DISCAPACIDAD					
		DIFICULTAD DE APRENDIZAJE	CEGUERA	SORDERA	RETARDO	HABILITACIÓN OCUPACIONAL	OTRAS DISCAPACIDADES
TOTAL	22.987	21.939	3	59	708	42	236
Oficial	20.617	19.714	3	46	633	-	221
Privado	285	284	-	-	1	-	-
P. Subvencionado	2.085	1.941	-	13	74	42	15
ASUNCIÓN	798	798	-	-	-	-	-
Oficial	599	599	-	-	-	-	-
Privado	199	199	-	-	-	-	-
P. Subvencionado	-	-	-	-	-	-	-
CONCEPCIÓN	783	783	-	-	-	-	-
Oficial	466	466	-	-	-	-	-
Privado	-	-	-	-	-	-	-
P. Subvencionado	317	317	-	-	-	-	-
SAN PEDRO	3.140	2.979	-	5	76	-	80
Oficial	2.932	2.771	-	5	76	-	80
Privado	-	-	-	-	-	-	-
P. Subvencionado	208	208	-	-	-	-	-
CORDILLERA	1.521	1.361	1	11	89	42	17
Oficial	1.339	1.242	1	8	71	-	17
Privado	-	-	-	-	-	-	-
P. Subvencionado	182	119	-	3	18	42	-
GUAIRÁ	3.231	3.203	-	10	18	-	-
Oficial	2.934	2.906	-	10	18	-	-
Privado	-	-	-	-	-	-	-
P. Subvencionado	297	297	-	-	-	-	-
CAAGUAZÚ	1.900	1.859	2	2	37	-	-
Oficial	1.838	1.805	2	2	29	-	-
Privado	-	-	-	-	-	-	-
P. Subvencionado	62	54	-	-	8	-	-
CAAZAPÁ	3.396	3.378	-	4	14	-	-
Oficial	3.129	3.124	-	-	5	-	-
Privado	-	-	-	-	-	-	-
P. Subvencionado	267	254	-	4	9	-	-
ITAPÚA	640	508	-	7	69	-	56
Oficial	640	508	-	7	69	-	56
Privado	-	-	-	-	-	-	-
P. Subvencionado	-	-	-	-	-	-	-
MISIONES	902	821	-	1	80	-	-
Oficial	873	792	-	1	80	-	-
Privado	-	-	-	-	-	-	-
P. Subvencionado	29	29	-	-	-	-	-
PARAGUARÍ	710	637	-	4	64	-	5
Oficial	606	533	-	4	64	-	5
Privado	-	-	-	-	-	-	-
P. Subvencionado	104	104	-	-	-	-	-
ALTO PARANÁ	2.630	2.587	-	-	42	-	1
Oficial	2.453	2.410	-	-	42	-	1
Privado	35	35	-	-	-	-	-
P. Subvencionado	142	142	-	-	-	-	-

● 3. Educación

CUADRO 3.5.1. (Continuación) 1999

DEPARTAMENTO Y SECTOR	TOTAL	DISCAPACIDAD					
		DIFICULTAD DE APRENDIZAJE	CEGUERA	SORDERA	RETARDO	HABILITACIÓN OCUPACIONAL	OTRAS DISCAPACIDADES
CENTRAL	1.979	1.754	-	9	167	-	49
Oficial	1.649	1.424	-	9	167	-	49
Privado	50	50	-	-	-	-	-
P. Subvencionado	280	280	-	-	-	-	-
ÑEEMBUCÚ	106	72	-	6	-	-	28
Oficial	85	72	-	-	-	-	13
Privado	-	-	-	-	-	-	-
P. Subvencionado	21	-	-	6	-	-	15
AMAMBAY	503	491	-	-	12	-	-
Oficial	453	441	-	-	12	-	-
Privado	-	-	-	-	-	-	-
P. Subvencionado	50	50	-	-	-	-	-
CANINDEYÚ	559	559	-	-	-	-	-
Oficial	559	559	-	-	-	-	-
Privado	-	-	-	-	-	-	-
P. Subvencionado	-	-	-	-	-	-	-
PDTE. HAYES	150	110	-	-	40	-	-
Oficial	-	23	-	-	-	-	-
Privado	-	-	-	-	1	-	-
P. Subvencionado	126	87	-	-	39	-	-
ALTO PARAGUAY	39	39	-	-	-	-	-
Oficial	39	39	-	-	-	-	-
Privado	-	-	-	-	-	-	-
P. Subvencionado	-	-	-	-	-	-	-

1/ Establecimiento de Educación Escolar Básica donde se implementa programas de Educación Especial o de recuperación pedagógica a niños especiales.
Nota: En el departamento Boquerón no se ofrece Educación Especial en aulas de apoyo y grados especiales.

FUENTE: Anuario 1999. Ministerio de Educación y Cultura

CUADRO 3.5.2.
EDUCACIÓN ESPECIAL: PARTICIPANTES EN INSTITUCIONES ESPECIALES^{1/} POR DISCAPACIDAD Y PROGRAMA, SEGÚN DEPARTAMENTO Y SECTOR. AÑO 1999

DEPARTAMENTO Y SECTOR	DISCAPACIDAD Y PROGRAMA											
	CEGUERA			SORDERA			RETARDO MENTAL			SORDERA, CEGUERA Y RETARDO MENTAL		
	TOTAL	EDUCACIÓN INICIAL	EDUCACIÓN ESCOLAR BÁSICA	TOTAL	EDUCACIÓN INICIAL	EDUCACIÓN ESCOLAR BÁSICA	TOTAL	EDUCACIÓN INICIAL	EDUCACIÓN ESCOLAR BÁSICA	TOTAL	EDUCACIÓN INICIAL	EDUCACIÓN ESCOLAR BÁSICA
TOTAL	4.565	92	24	794	290	277	3.554	723	1.433	1.398	125	125
Oficial	2.607	58	-	262	126	81	2.177	310	1.023	844	120	120
Privado	242	-	-	-	-	-	242	139	47	56	-	-
P. Subvencionado	1.716	34	24	542	164	196	1.135	274	363	498	5	5
ASUNCIÓN	1.991	78	24	221	126	55	1.572	391	603	578	120	120
Oficial	1.246	44	-	221	126	55	861	166	385	310	120	120
Privado	195	-	-	-	-	-	195	99	40	56	-	-
P. Subvencionado	550	34	24	-	-	-	516	126	178	212	-	-
CONCEPCIÓN	199	-	-	115	27	26	84	14	-	70	-	-
Oficial	84	-	-	-	-	-	84	14	-	70	-	-
Privado	-	-	-	-	-	-	-	-	-	-	-	-
P. Subvencionado	115	-	-	115	27	26	62	-	-	-	-	-
SAN PEDRO	114	-	-	-	-	-	114	33	51	30	-	-
Oficial	-	-	-	-	-	-	-	-	-	-	-	-
Privado	-	-	-	-	-	-	-	-	-	-	-	-
P. Subvencionado	114	-	-	-	-	-	114	33	51	30	-	-
CORDILLERA	738	-	-	-	-	-	738	89	546	103	-	-
Oficial	738	-	-	-	-	-	738	89	546	103	-	-
Privado	-	-	-	-	-	-	-	-	-	-	-	-
P. Subvencionado	-	-	-	-	-	-	-	-	-	-	-	-
CAAGUAZÚ	84	14	-	-	-	-	70	15	19	36	-	-
Oficial	76	14	-	-	-	-	62	15	19	28	-	-
Privado	-	-	-	-	-	-	-	-	-	-	-	-
P. Subvencionado	8	-	-	-	-	-	8	-	-	8	-	-
ITAPUÁ	36	-	-	36	36	-	-	-	-	-	-	-
Oficial	-	-	-	-	-	-	-	-	-	-	-	-
Privado	-	-	-	-	-	-	-	-	-	-	-	-
P. Subvencionado	36	-	-	36	36	-	-	-	-	-	-	-
MISIONES	41	-	-	-	-	-	41	-	-	41	-	-
Oficial	41	-	-	-	-	-	41	-	-	41	-	-
Privado	-	-	-	-	-	-	-	-	-	-	-	-
P. Subvencionado	-	-	-	-	-	-	-	-	-	-	-	-

3. Educación

CUADRO 3.5.2. (Continuación) 1999

DEPARTAMENTO Y SECTOR	TOTAL	DISCAPACIDAD Y PROGRAMA														
		CEGUERA			SORDERA			RETARDO MENTAL			SORDERA, CEGUERA Y RETARDO MENTAL					
		TOTAL	EDUCACIÓN INICIAL	EDUCACIÓN ESCOLAR	PROGRAMA BÁSICA	PROGRAMA ESPECIAL	TOTAL	EDUCACIÓN INICIAL	EDUCACIÓN ESCOLAR	PROGRAMA BÁSICA	PROGRAMA ESPECIAL	TOTAL	EDUCACIÓN INICIAL	EDUCACIÓN ESCOLAR	PROGRAMA BÁSICA	PROGRAMA ESPECIAL
PARAGUARI	159	-	-	-	-	-	159	8	59	92	-	-	-	-	-	-
Oficial	159	-	-	-	-	159	8	59	92	-	-	-	-	-	-	-
Privado	-	-	-	-	-	-	-	-	-	-	-	-	-	-	-	-
P. Subvencionado	-	-	-	-	-	-	-	-	-	-	-	-	-	-	-	-
ALTO PARANÁ	112	-	-	-	-	112	54	7	51	-	-	-	-	-	-	-
Oficial	27	-	-	-	-	27	-	-	27	-	-	-	-	-	-	-
Privado	47	-	-	-	-	47	40	7	-	-	-	-	-	-	-	-
P. Subvencionado	38	-	-	-	-	38	14	-	24	-	-	-	-	-	-	-
CENTRAL	855	-	-	-	-	391	101	170	120	459	101	134	224	5	-	5
Oficial	-	-	-	-	-	-	-	-	-	-	-	-	-	-	-	-
Privado	-	-	-	-	-	-	-	-	-	-	-	-	-	-	-	-
P. Subvencionado	855	-	-	-	-	391	101	170	120	459	101	134	224	5	-	5
AMAMBAY	160	-	-	-	-	-	-	-	-	160	18	-	142	-	-	-
Oficial	160	-	-	-	-	-	-	-	-	160	18	-	142	-	-	-
Privado	-	-	-	-	-	-	-	-	-	-	-	-	-	-	-	-
P. Subvencionado	-	-	-	-	-	-	-	-	-	-	-	-	-	-	-	-
PDTE. HAYES	76	-	-	-	-	31	-	26	5	45	-	14	31	-	-	-
Oficial	76	-	-	-	-	31	-	26	5	45	-	14	31	-	-	-
Privado	-	-	-	-	-	-	-	-	-	-	-	-	-	-	-	-
P. Subvencionado	-	-	-	-	-	-	-	-	-	-	-	-	-	-	-	-

1/ Establecimiento donde se implementa programas de educación o rehabilitación a personas excepcionales exclusivamente (discapacitados/as y superdotados/as).
 Nota: En los departamentos Guairá, Caazapá, Neembucú, Canindeyú, Boquerón y Alto Paraguay no se ofrece Educación Especial.

FUENTE: Anuario 1999. Ministerio de Educación y Cultura

CUADRO 3.5.3.
EDUCACIÓN DE JÓVENES Y ADULTOS: MATRÍCULA POR PROGRAMA, SEGÚN
DEPARTAMENTO Y SEXO. AÑO 1999

DEPARTAMENTO Y SEXO	TOTAL	PROGRAMA		
		ALFABETIZACIÓN	EDUCACIÓN BÁSICA DE ADULTOS	EDUCACIÓN PARA EL TRABAJO
TOTAL	40.122	1.649	21.376	17.097
Hombres	20.953	1.014	12.616	7.323
Mujeres	19.169	635	8.760	9.774
ASUNCIÓN	6.576	392	3.019	3.165
Hombres	3.910	292	2.003	1.615
Mujeres	2.666	100	1.016	1.550
CONCEPCIÓN	200	20	70	110
Hombres	32	10	22	-
Mujeres	168	10	48	110
SAN PEDRO	2.452	10	1.685	757
Hombres	1.152	7	828	317
Mujeres	1.300	3	857	440
CORDILLERA	2.922	140	777	2.005
Hombres	1.273	30	485	758
Mujeres	1.649	110	292	1.247
GUAIRÁ	1.746	16	1.125	605
Hombres	1.024	16	711	297
Mujeres	722	-	414	308
CAAGUAZÚ	2.987	36	1.617	1.334
Hombres	1.512	21	928	563
Mujeres	1.475	15	689	771
CAAZAPÁ	603	7	485	111
Hombres	286	2	245	39
Mujeres	317	5	240	72
ITAPÚA	2.616	89	1.441	1.086
Hombres	1.399	56	840	503
Mujeres	1.217	33	601	583
MISIONES	1.860	126	805	929
Hombres	943	86	478	379
Mujeres	917	40	327	550
PARAGUARÍ	1.461	32	650	779
Hombres	518	13	378	127
Mujeres	943	19	272	652
ALTO PARANÁ	3.414	83	2.716	615
Hombres	1.947	44	1.593	310
Mujeres	1.467	39	1.123	305
CENTRAL	8.474	323	4.039	4.112
Hombres	4.362	191	2.457	1.714
Mujeres	4.112	132	1.582	2.398
ÑEEMBUCÚ	655	46	314	295
Hombres	329	30	186	113
Mujeres	326	16	128	182
AMAMBAY	1.697	83	1.061	553
Hombres	963	51	601	311
Mujeres	734	32	460	242
CANINDEYÚ	1.257	175	851	231
Hombres	614	119	403	92
Mujeres	643	56	448	139
PDTE. HAYES	799	61	408	330
Hombres	439	43	244	152
Mujeres	360	18	164	178

● 3. Educación

CUADRO 3.5.3. (Continuación) 1999

DEPARTAMENTO Y SEXO	TOTAL	PROGRAMA		
		ALFABETIZACIÓN	EDUCACIÓN BÁSICA DE ADULTOS	EDUCACIÓN PARA EL TRABAJO
BOQUERÓN	220	10	180	30
Hombres	146	3	133	10
Mujeres	74	7	47	20
ALTO PARAGUAY	183	-	133	50
Hombres	104	-	81	23
Mujeres	79	-	52	27

FUENTE: Anuario 1999. Ministerio de Educación y Cultura

CUADRO 3.5.4.
EDUCACIÓN DE JÓVENES Y ADULTOS: CANTIDAD DE PERSONAS POR TIPO DE CARGO QUE OCUPA, SEGÚN DEPARTAMENTO Y ZONA. AÑO 1999

DEPARTAMENTO Y ZONA	TOTAL	TIPO DE CARGO					
		DIRECTIVO	DIRECTOR Y DOCENTE	DOCENTE	DOCENTE ASIG. ESPECIALES	TÉCNICO	ADMINIS- TRATIVO
ASUNCIÓN	332	29	32	267	-	4	-
Urbana	332	29	32	267	-	4	-
Rural	-	-	-	-	-	-	-
CONCEPCIÓN	8	-	7	1	-	-	-
Urbana	4	-	3	1	-	-	-
Rural	4	-	4	-	-	-	-
SAN PEDRO	116	5	37	74	-	-	-
Urbana	77	4	24	49	-	-	-
Rural	39	1	13	25	-	-	-
CORDILLERA	142	5	28	109	-	-	-
Urbana	131	4	26	101	-	-	-
Rural	11	1	2	8	-	-	-
GUAIRÁ	83	6	19	58	-	-	-
Urbana	76	6	13	57	-	-	-
Rural	7	-	6	1	-	-	-
CAAGUAZÚ	138	6	47	84	1	-	-
Urbana	107	6	24	76	1	-	-
Rural	31	-	23	8	-	-	-
CAAZAPÁ	35	-	26	9	-	-	-
Urbana	18	-	12	6	-	-	-
Rural	17	-	14	3	-	-	-
ITAPÚA	107	5	33	69	-	-	-
Urbana	81	5	19	57	-	-	-
Rural	26	-	14	12	-	-	-
MISIONES	78	5	17	56	-	-	-
Urbana	66	5	11	50	-	-	-
Rural	12	-	6	6	-	-	-
PARAGUARÍ	83	4	27	52	-	-	-
Urbana	52	3	13	36	-	-	-
Rural	31	1	14	16	-	-	-

CUADRO 3.5.4. (Continuación) 1999

DEPARTAMENTO Y ZONA	TOTAL	TIPO DE CARGO					
		DIRECTIVO	DIRECTOR Y DOCENTE	DOCENTE	DOCENTE ASIG. ESPECIALES	TÉCNICO	ADMINIS- TRATIVO
ALTO PARANÁ	170	6	59	103	-	-	2
Urbana	159	6	52	99	-	-	2
Rural	11	-	7	4	-	-	-
CENTRAL	381	20	64	293	1	2	1
Urbana	305	16	45	240	1	2	1
Rural	76	4	19	53	-	-	-
ÑEEMBUCÚ	34	1	9	24	-	-	-
Urbana	29	-	6	23	-	-	-
Rural	5	1	3	1	-	-	-
AMAMBAY	97	14	11	72	-	-	-
Urbana	79	12	5	62	-	-	-
Rural	18	2	6	10	-	-	-
CANINDEYÚ	54	3	14	37	-	-	-
Urbana	38	2	9	27	-	-	-
Rural	16	1	5	10	-	-	-
PDTE. HAYES	45	1	16	28	-	-	-
Urbana	25	1	5	19	-	-	-
Rural	20	-	11	9	-	-	-
BOQUERÓN	16	1	6	9	-	-	-
Urbana	9	-	3	6	-	-	-
Rural	7	1	3	3	-	-	-
ALTO PARAGUAY	13	-	5	8	-	-	-
Urbana	8	-	3	5	-	-	-
Rural	5	-	2	3	-	-	-

Nota: Todas las Unidades Operativas en las que se brinda Educación de Jóvenes y Adultos pertenecen al sector oficial.

Para contabilizar a las personas se tienen en cuenta los siguientes criterios:

- Si la persona trabaja en más de una institución perteneciente a más de una zona (urbana, rural) se prioriza la zona urbana.
- Una persona puede ocupar más de un cargo y para contabilizar a esta persona se prioriza el cargo Directivo, seguido del Docente, Técnico, Administrativo y Servicio.
- No se totaliza a nivel país porque una persona puede trabajar en más de un departamento.

FUENTE: Anuario 1999. Ministerio de Educación y Cultura

3. Educación

CUADRO 3.5.5. ENSEÑANZA PROFESIONAL: MATRÍCULA POR ESPECIALIDAD, SEGÚN DEPARTAMENTO Y SEXO, AÑO 1999

DEPARTAMENTO Y SEXO	TOTAL	ESPECIALIDAD																		
		Ate Culinario	Administración Familiar	Repostería	Computación	Camisería	Cortey Confección	Cooperativa	Cosmología	Cotillón	Dactilografía	Diseño	Educación para el Hogar	Manualidades	Masaje Estético	Peluquería	Pantalon	Manicura	Pedicuro	Pintura
TOTAL	13.060	587	566	60	109	116	2.514	8	235	228	1.403	5	71	2.263	69	3.622	181	566	420	47
Hombres	934	16	32	-	46	1	83	-	-	6	466	-	8	104	2	149	13	4	4	-
Mujeres	12.126	571	534	60	63	115	2.431	8	235	222	937	5	63	2.159	57	3.473	168	562	416	47
ASUNCIÓN	3.832	298	123	40	-	69	599	1	152	141	309	-	11	349	48	1.008	76	331	237	40
Hombres	152	11	3	-	-	1	-	-	-	-	86	-	2	3	2	34	4	3	3	-
Mujeres	3.680	287	120	40	-	68	599	1	152	141	223	-	9	346	46	974	72	328	234	40
CONCEPCIÓN	445	33	82	8	-	-	82	-	-	-	96	5	-	75	-	60	4	-	-	-
Hombres	39	-	2	-	-	-	-	-	-	-	37	-	-	-	-	-	-	-	-	-
Mujeres	406	33	80	8	-	-	82	-	-	-	59	5	-	75	-	60	4	-	-	-
SAN PEDRO	694	7	-	-	64	6	245	-	-	-	90	-	-	108	-	159	5	10	-	-
Hombres	104	-	-	-	24	-	15	-	-	-	34	-	-	10	-	21	-	-	-	-
Mujeres	590	7	-	-	40	6	230	-	-	-	56	-	-	98	-	138	5	10	-	-
CORDILLERA	442	18	-	-	-	2	166	-	-	2	9	-	-	41	-	178	14	6	6	-
Hombres	34	-	-	-	-	-	8	-	-	-	1	-	-	6	-	19	-	-	-	-
Mujeres	408	18	-	-	-	2	158	-	-	2	8	-	-	35	-	159	14	6	6	-
GUAIRÁ	1.027	101	95	-	-	10	199	5	-	-	22	-	-	320	-	205	10	39	21	-
Hombres	62	1	12	-	-	6	6	-	-	-	11	-	-	16	-	16	-	-	-	-
Mujeres	965	100	83	-	-	10	193	5	-	-	11	-	-	304	-	189	10	39	21	-
CAAGUAZÚ	1.078	-	95	-	-	-	263	-	-	4	140	-	-	388	-	172	16	-	-	-
Hombres	116	-	9	-	-	-	17	-	-	-	57	-	-	25	-	6	2	-	-	-
Mujeres	962	-	86	-	-	-	246	-	-	4	83	-	-	363	-	166	14	-	-	-
CAAZAPÁ	70	-	-	-	-	-	36	-	-	-	14	-	-	-	-	-	20	-	-	-
Hombres	3	-	-	-	-	-	-	-	-	-	2	-	-	-	-	-	1	-	-	-
Mujeres	67	-	-	-	-	-	36	-	-	-	12	-	-	-	-	-	19	-	-	-
ITAPÚA	632	28	35	-	-	-	75	2	35	3	131	-	-	70	-	253	-	-	-	-
Hombres	54	3	1	-	-	-	-	-	-	-	46	-	-	-	-	5	-	-	-	-
Mujeres	578	25	34	-	-	-	75	2	35	3	86	-	-	70	-	248	-	-	-	-
MISIONES	312	-	11	-	45	-	16	-	-	9	112	-	-	96	-	23	-	-	-	-
Hombres	83	-	1	-	22	-	2	-	-	2	45	-	-	11	-	-	-	-	-	-
Mujeres	229	-	10	-	23	-	14	-	-	7	67	-	-	85	-	23	-	-	-	-
PARAGUARÍ	587	20	11	-	-	4	189	-	-	-	76	-	-	144	-	135	5	2	1	-
Hombres	63	-	-	-	-	-	18	-	-	-	18	-	-	21	-	6	-	-	-	-
Mujeres	524	20	11	-	-	4	171	-	-	-	58	-	-	123	-	129	5	2	1	-

CUADRO 3.5.5. (Continuación) 1999

DEPARTAMENTO Y SEXO	TOTAL	ESPECIALIDAD																		
		Arte Culinario	Administración Familiar	Repostería	Computación	Camisería	Corte y Confección	Cooperativa	Cosmología	Cotillón	Dactilografía	Diseño	Educación para el Hogar	Manualidades	Masaje Estético	Peluquería	Pantalón	Manicura	Pedicuro	Pintura
ALTO PARANÁ	336	-	-	-	-	23	-	14	3	25	-	47	8	5	177	-	17	17	-	-
Hombres	21	-	-	-	-	-	-	-	-	11	-	4	-	-	5	-	1	-	-	-
Mujeres	315	-	-	-	-	23	-	14	3	14	-	43	8	5	172	-	16	17	-	-
CENTRAL	2.818	70	85	-	-	459	-	34	64	216	-	-	405	6	1.139	23	156	133	5	5
Hombres	126	1	4	-	-	9	-	-	4	65	-	-	8	-	34	-	-	1	-	-
Mujeres	2.692	69	81	-	-	450	-	34	60	151	-	-	397	6	1.105	23	156	132	5	5
ÑEEMBUCÚ	321	12	-	-	-	38	-	-	-	99	-	-	144	-	22	6	-	-	-	-
Hombres	53	-	-	-	-	5	-	-	-	39	-	-	3	-	-	6	-	-	-	-
Mujeres	268	12	-	-	-	33	-	-	-	60	-	-	141	-	22	-	-	-	-	-
AMAMBAY	257	-	-	-	-	59	-	-	-	21	-	13	107	-	57	-	-	-	-	-
Hombres	9	-	-	-	-	-	-	-	-	4	-	2	-	-	3	-	-	-	-	-
Mujeres	248	-	-	-	-	59	-	-	-	17	-	11	107	-	54	-	-	-	-	-
CANINDEYÚ	17	-	-	-	-	7	-	-	2	-	-	-	6	-	-	-	-	-	-	2
Hombres	4	-	-	-	-	3	-	-	-	-	-	-	1	-	-	-	-	-	-	-
Mujeres	13	-	-	-	-	4	-	-	2	-	-	-	5	-	-	-	-	-	-	2
PDTE. HAYES	184	-	29	12	-	58	-	-	-	35	-	-	2	-	34	2	5	5	-	-
Hombres	8	-	-	-	-	-	-	-	-	8	-	-	-	-	-	-	-	-	-	-
Mujeres	176	-	29	12	-	58	-	-	-	27	-	-	2	-	34	2	5	5	-	-
BOQUERÓN	8	-	-	-	-	-	-	-	-	8	-	-	-	-	-	-	-	-	-	-
Hombres	3	-	-	-	-	-	-	-	-	3	-	-	-	-	-	-	-	-	-	-
Mujeres	5	-	-	-	-	-	-	-	-	5	-	-	-	-	-	-	-	-	-	-

FUENTE: Anuario 1999. Ministerio de Educación y Cultura

3. Educación

CUADRO 3.5.6. RÉGIMEN ESPECIAL DE ENSEÑANZA MEDIA: MATRÍCULA POR CURSO Y SEXO, SEGÚN DEPARTAMENTO Y GRUPOS DE EDAD, AÑO 1999

DEPARTAMENTO Y GRUPOS DE EDAD	CURSO Y SEXO																				
	TOTAL		PRIMERO		SEGUNDO		TERCERO		CUARTO		QUINTO		SEXTO								
	HOMBRES	MUJERES	HOMBRES	MUJERES	HOMBRES	MUJERES	HOMBRES	MUJERES	HOMBRES	MUJERES	HOMBRES	MUJERES	HOMBRES	MUJERES							
TOTAL PAÍS	29.765	14.552	15.213	4.130	1.906	2.224	3.923	1.911	2.012	5.056	2.335	2.721	6.459	3.275	3.184	6.071	3.151	2.920	4.126	1.974	2.152
Menos de 20 años	15.541	7.689	7.852	2.500	1.101	1.399	2.347	1.150	1.197	2.766	1.321	1.445	3.298	1.765	1.533	2.807	1.447	1.360	1.823	905	918
De 20 a 24 años	8.223	3.996	4.227	940	477	463	877	424	453	1.270	573	697	1.841	881	960	1.947	1.030	917	1.348	611	737
De 25 años y más	6.001	2.867	3.134	690	328	362	699	337	362	1.020	441	579	1.320	629	691	1.317	674	643	955	458	497
ASUNCIÓN	6.813	3.117	3.696	865	351	514	810	376	434	1.064	474	590	1.498	742	756	1.566	721	845	1.010	453	557
Menos de 20 años	3.922	1.775	2.147	490	175	315	457	210	247	633	290	343	870	437	433	895	394	501	577	269	308
De 20 a 24 años	1.507	769	838	224	116	108	193	97	96	237	97	140	339	158	181	366	188	178	248	113	135
De 25 años y más	1.284	573	711	151	60	91	160	69	91	194	87	107	289	147	142	305	139	166	185	71	114
CONCEPCIÓN	501	218	283	47	28	19	38	19	19	69	32	37	136	68	68	169	63	106	42	8	34
Menos de 20 años	301	153	148	30	19	11	28	17	11	50	23	27	92	53	39	94	39	55	7	2	5
De 20 a 24 años	129	53	76	9	5	4	6	2	4	11	9	2	23	13	10	57	22	35	23	2	21
De 25 años y más	71	12	59	8	4	4	4	-	4	8	-	8	21	2	19	18	2	16	12	4	8
SAN PEDRO	521	204	317	41	24	17	65	33	32	85	33	52	137	58	79	110	41	69	83	15	68
Menos de 20 años	75	36	39	16	7	9	22	11	11	15	11	4	22	7	15	-	-	-	-	-	-
De 20 a 24 años	198	80	118	21	17	4	23	18	5	32	11	21	54	12	42	66	21	45	2	1	1
De 25 años y más	248	88	160	4	-	4	20	4	16	38	11	27	61	39	22	44	20	24	81	14	67
GUAIRÁ	310	140	170	41	20	21	46	25	21	38	13	25	81	28	53	91	50	41	13	4	9
Menos de 20 años	140	77	63	17	13	4	30	17	13	16	9	7	36	17	19	34	19	15	7	2	5
De 20 a 24 años	103	44	59	14	5	9	8	4	4	13	2	11	23	9	14	39	22	17	6	2	4
De 25 años y más	67	19	48	10	2	8	8	4	4	9	2	7	22	2	20	18	9	9	-	-	-
CAAGUAZÚ	1.839	845	994	258	106	152	191	93	98	298	117	181	351	170	181	451	257	194	290	102	188
Menos de 20 años	670	310	360	125	53	72	89	40	49	125	49	76	129	68	61	120	70	50	82	30	52
De 20 a 24 años	627	282	345	59	23	36	48	26	22	89	29	60	117	56	61	188	110	78	126	38	88
De 25 años y más	542	253	289	74	30	44	54	27	27	84	39	45	105	46	59	143	77	66	82	34	48
ITAPÚA	3.149	1.544	1.605	493	218	275	421	200	221	551	253	298	694	373	321	619	320	299	371	180	191
Menos de 20 años	1.777	901	876	345	164	181	257	122	135	331	167	164	409	224	185	300	157	143	135	67	68
De 20 a 24 años	800	390	410	90	29	61	103	48	55	88	36	52	202	117	85	165	87	78	152	73	79
De 25 años y más	572	253	319	58	25	33	61	30	31	132	50	82	83	32	51	154	76	78	84	40	44
MISIONES	89	39	50	35	16	19	-	-	-	-	-	-	54	23	31	-	-	-	-	-	-
Menos de 20 años	52	22	30	22	9	13	-	-	-	-	-	-	30	13	17	-	-	-	-	-	-
De 20 a 24 años	14	5	9	5	1	4	-	-	-	-	-	-	9	4	5	-	-	-	-	-	-
De 25 años y más	23	12	11	8	6	2	-	-	-	-	-	-	15	6	9	-	-	-	-	-	-
PARAGUARÍ	1.200	550	650	193	77	116	139	67	72	200	89	111	272	127	145	274	127	147	122	63	59
Menos de 20 años	654	306	348	138	46	92	99	49	50	110	51	59	139	79	60	123	56	67	45	25	20
De 20 a 24 años	349	170	179	33	17	16	30	14	16	58	20	38	76	36	40	105	57	48	47	26	21
De 25 años y más	197	74	123	22	14	8	10	4	6	32	18	14	57	12	45	46	14	32	30	12	18

CUADRO 3.5.6. (Continuación) 1999

DEPARTAMENTO Y GRUPOS DE EDAD	CURSO Y SEXO																				
	TOTAL		PRIMERO		SEGUNDO		TERCERO		CUARTO		QUINTO		SEXTO								
	HOMBRES	MUJERES	TOTAL	HOMBRES	MUJERES	TOTAL	HOMBRES	MUJERES	TOTAL	HOMBRES	MUJERES	TOTAL	HOMBRES	MUJERES	TOTAL	HOMBRES	MUJERES				
ALTO PARANÁ	8.781	4.754	4.027	1.209	637	572	1.306	645	661	1.749	857	892	1.860	972	888	1.401	953	448	1.256	690	566
Menos de 20 años	4.194	2.216	1.978	647	334	313	740	354	386	890	442	448	792	452	340	590	387	203	535	247	288
De 20 a 24 años	2.544	1.385	1.159	304	159	145	295	138	157	475	243	232	600	279	321	472	337	135	398	229	169
De 25 años y más	2.043	1.153	890	258	144	114	271	153	118	384	172	212	468	241	227	339	229	110	323	214	109
CENTRAL	5.333	2.564	2.769	758	339	419	672	353	319	769	350	419	1.164	604	560	1.221	563	658	749	355	394
Menos de 20 años	3.042	1.558	1.484	550	224	326	494	272	222	463	210	253	681	372	309	549	296	253	305	184	121
De 20 a 24 años	1.545	679	866	136	81	55	106	56	50	217	100	117	325	160	165	453	171	282	308	111	197
De 25 años y más	746	327	419	72	34	38	72	25	47	89	40	49	158	72	86	219	96	123	136	60	76
AMAMBAY	583	281	302	84	39	45	118	43	75	138	72	66	103	62	41	48	15	33	92	50	42
Menos de 20 años	376	184	192	57	29	28	69	27	42	92	52	40	55	29	26	35	7	28	68	40	28
De 20 a 24 años	111	48	63	12	6	6	33	8	25	25	16	9	19	8	11	5	4	1	17	6	11
De 25 años y más	96	49	47	15	4	11	16	8	8	21	4	17	29	25	4	8	4	4	7	4	3
CANINDEYÚ	557	257	300	86	41	45	105	49	56	85	41	44	96	45	51	103	35	68	82	46	36
Menos de 20 años	287	127	160	56	22	34	57	26	31	33	15	18	35	13	22	54	19	35	52	32	20
De 20 a 24 años	176	83	93	26	15	11	28	12	16	25	10	15	50	27	23	28	9	19	19	10	9
De 25 años y más	94	47	47	4	4	-	20	11	9	27	16	11	11	5	6	21	7	14	11	4	7
BOQUERÓN	89	39	50	20	10	10	12	8	4	10	4	6	13	3	10	18	6	12	16	8	8
Menos de 20 años	51	24	27	7	6	1	5	5	-	8	2	6	8	1	7	13	3	10	10	7	3
De 20 a 24 años	20	8	12	7	3	4	4	1	3	-	-	-	4	2	2	3	2	1	2	-	2
De 25 años y más	18	7	11	6	1	5	3	2	1	2	2	-	1	-	1	2	1	1	4	1	3

Nota: Régimen Especial de Enseñanza Media se ofrece sólo en instituciones privadas y en estos departamentos.

FUENTE: Anuario 1999. Ministerio de Educación y Cultura

● 3. Educación

CUADRO 3.5.7.
RÉGIMEN ESPECIAL DE ENSEÑANZA MEDIA: APROBADOS POR ZONA Y SEXO, SEGÚN DEPARTAMENTO
Y TIPO DE EXAMEN. AÑO 1999

DEPARTAMENTO Y TIPO DE EXAMEN	TOTAL			ZONA Y SEXO					
	TOTAL	HOMBRES	MUJERES	URBANA			RURAL		
				TOTAL	HOMBRES	MUJERES	TOTAL	HOMBRES	MUJERES
TOTAL PAÍS	20.745	9.963	10.782	17.789	8.592	9.197	2.956	1.371	1.585
Finales	12.020	5.606	6.414	9.940	4.707	5.233	2.080	899	1.181
Complementarios	6.963	3.442	3.521	6.346	3.134	3.212	617	308	309
Regularización	1.762	915	847	1.503	751	752	259	164	95
ASUNCIÓN	4.147	1.686	2.461	4.147	1.686	2.461	-	-	-
Finales	2.122	768	1.354	2.122	768	1.354	-	-	-
Complementarios	1.557	712	845	1.557	712	845	-	-	-
Regularización	468	206	262	468	206	262	-	-	-
CONCEPCIÓN	253	105	148	253	105	148	-	-	-
Finales	61	15	46	61	15	46	-	-	-
Complementarios	144	63	81	144	63	81	-	-	-
Regularización	48	27	21	48	27	21	-	-	-
SAN PEDRO	521	203	318	521	203	318	-	-	-
Finales	324	121	203	324	121	203	-	-	-
Complementarios	184	73	111	184	73	111	-	-	-
Regularización	13	9	4	13	9	4	-	-	-
GUAIRÁ	247	97	150	247	97	150	-	-	-
Finales	95	30	65	95	30	65	-	-	-
Complementarios	115	42	73	115	42	73	-	-	-
Regularización	37	25	12	37	25	12	-	-	-
CAAGUAZÚ	1.381	603	778	516	228	288	865	375	490
Finales	951	385	566	311	128	183	640	257	383
Complementarios	336	159	177	201	96	105	135	63	72
Regularización	94	59	35	4	4	-	90	55	35
ITAPÚA	2.110	982	1.128	1.173	529	644	937	453	484
Finales	1.308	582	726	710	305	405	598	277	321
Complementarios	520	239	281	324	155	169	196	84	112
Regularización	282	161	121	139	69	70	143	92	51
MISIONES	19	7	12	19	7	12	-	-	-
Finales	19	7	12	19	7	12	-	-	-
Complementarios	-	-	-	-	-	-	-	-	-
Regularización	-	-	-	-	-	-	-	-	-
PARAGUARÍ	996	433	563	405	165	240	591	268	323
Finales	709	284	425	323	128	195	386	156	230
Complementarios	261	132	129	82	37	45	179	95	84
Regularización	26	17	9	-	-	-	26	17	9
ALTO PARANÁ	5.873	3.407	2.466	5.873	3.407	2.466	-	-	-
Finales	3.172	1.988	1.184	3.172	1.988	1.184	-	-	-
Complementarios	2.128	1.104	1.024	2.128	1.104	1.024	-	-	-
Regularización	573	315	258	573	315	258	-	-	-
CENTRAL	4.005	1.863	2.142	3.442	1.588	1.854	563	275	288
Finales	2.692	1.153	1.539	2.236	944	1.292	456	209	247
Complementarios	1.275	700	575	1.168	634	534	107	66	41
Regularización	38	10	28	38	10	28	-	-	-
AMAMBAY	486	229	257	486	229	257	-	-	-
Finales	233	110	123	233	110	123	-	-	-
Complementarios	157	80	77	157	80	77	-	-	-
Regularización	96	39	57	96	39	57	-	-	-
CANINDEYÚ	583	290	293	583	290	293	-	-	-
Finales	264	135	129	264	135	129	-	-	-
Complementarios	248	118	130	248	118	130	-	-	-
Regularización	71	37	34	71	37	34	-	-	-

CUADRO 3.5.7. (Continuación) 1999

DEPARTAMENTO Y TIPO DE EXAMEN	TOTAL			ZONA Y SEXO					
	TOTAL	HOMBRES	MUJERES	URBANA			RURAL		
				TOTAL	HOMBRES	MUJERES	TOTAL	HOMBRES	MUJERES
BOQUERÓN	124	58	66	124	58	66	-	-	-
Finales	70	28	42	70	28	42	-	-	-
Complementarios	38	20	18	38	20	18	-	-	-
Regularización	16	10	6	16	10	6	-	-	-

Nota: Régimen Especial de Enseñanza Media se ofrece sólo en instituciones privadas y en estos departamentos. Los alumnos examinados en los exámenes complementarios y de regularización, no provienen necesariamente del mismo semestre y años.

FUENTE: Anuario 1999. Ministerio de Educación y Cultura

CUADRO 3.5.8.
RÉGIMEN ESPECIAL DE ENSEÑANZA MEDIA: CANTIDAD DE PERSONAS POR TIPO DE CARGO QUE OCUPA, SEGÚN DEPARTAMENTO. AÑO 1999

DEPARTAMENTO	TOTAL	TIPO DE CARGO					
		DIRECTIVO	DIRECTOR Y DOCENTE	DOCENTE	TÉCNICO	ADMINISTRATIVO	SERVICIO
Asunción	154	10	1	128	-	15	-
Concepción	22	1	-	19	-	2	-
San Pedro	14	-	1	12	-	1	-
Guairá	17	1	-	15	-	1	-
Caaguazú	79	3	3	69	-	4	-
Itapúa	139	3	8	114	-	13	1
Misiones	8	1	-	7	-	-	-
Paraguarí	85	5	1	74	-	5	-
Alto Paraná	299	10	13	259	1	16	-
Central	260	17	6	197	4	28	8
Amambay	52	3	2	40	-	4	3
Canindeyú	57	2	3	49	1	2	-
Boquerón	8	1	-	7	-	-	-

Nota: Régimen Especial de Enseñanza Media se ofrece sólo en instituciones privadas y en estos departamentos.

FUENTE: Anuario 1999. Ministerio de Educación y Cultura

● 3. Educación

CUADRO 3.6.1.
UNIVERSIDAD NACIONAL DE ASUNCIÓN: TOTAL DE MATRICULADOS, SEGÚN UNIDADES ACADÉMICAS Y CARRERAS. AÑO 2000

UNIDADES ACADÉMICAS Y CARRERAS	MATRICULADOS	UNIDADES ACADÉMICAS Y CARRERAS	MATRICULADOS
TOTAL	21.332		
ASUNCIÓN	6.240	INGENIERÍA	1.537
FACULTADES	5.524	Civil	604
DERECHO Y CIENCIAS SOCIALES	3.012	Electromecánica	445
Abogacía	2.735	Industrial	158
Notariado	277	Topografía	92
ODONTOLOGÍA		Ingeniería Ciencias Geográficas	40
Odontología	294	Licenciado Ciencias Geográficas	128
FILOSOFÍA	1.374	Ingeniería Electrónica	70
Filosofía	90	POLITÉCNICA	1.579
Letras	165	Programación de Computadoras	217
Historia	121	Electrónica Básica	152
Ciencias de la Comunicación	247	Electricidad	130
Ciencias de la Educación	189	Análisis Sistemas Informáticos	821
Psicología	562	Meteorología	17
CIENCIAS MÉDICAS	844	Análisis de Sistemas de Producción	50
Medicina	749	Técnico en Bibliotecología	...
Kinesioterapia y Fisioterapia	95	Licenciatura en Bibliotecología	87
INSTITUTOS	716	Técnico en Hotelería	...
DR. ANDRÉS BARBERO	393	Licenciatura en Hotelería	105
Trabajo Social	...	CIENCIAS EXACTAS Y NATURALES	1.512
Enfermería	255	Ciencias Biológicas	112
Obstetricia	138	Ciencias Físicas	49
SUPERIOR DE LENGUAS	252	Ciencias Geológicas	30
Guaraní	103	Matemáticas	771
Inglés	109	Ciencias Químicas	137
Francés	27	Tecnología de Producción	413
Alemán	13	INTERIOR	2.093
SUPERIOR DE ARTES ^{1/}	71	CONCEPCIÓN	129
CENTRAL	12.999	Escuela Superior de Ciencias Veterinarias	
SAN LORENZO-CAMPUS UNIVERSITARIO	12.999	Ciencias Veterinarias	89
CIENCIAS ECONÓMICAS	5.526	Dr. Andrés Barbero	
Economía	1.025	Enfermería	40
Contabilidad	3.200	SAN PEDRO	510
Administración	1.301	Filial Facultad de Ciencias Agrarias	
CIENCIAS QUÍMICAS	754	Ingeniería Agronómica	97
Bioquímica	329	Filial Facultad Filosofía ^{2/}	
Análítica	43	Ciencias de la Educación	337
Farmacia	172	Filial Facultad Ciencias Económicas	
Ingeniería Química	105	Contaduría Pública	...
Tecnología de Alimentos	77	Dr. Andrés Barbero	
Industrial	28	Enfermería	76
Química y Tecnología de Alimentos	...	CORDILLERA	153
CIENCIAS AGRARIAS	727	Filial Facultad Filosofía	
Agronomía	512	Ciencias de la Educación	153
Forestal	139	Filial Facultad Ciencias Económicas	
Ecología Humana	76	Administración	...
CIENCIAS VETERINARIAS		GUAIRÁ	210
Veterinaria	456	Filial Facultad Ciencias Económicas	
ARQUITECTURA		Administración	...
Arquitectura	908	Filial Facultad Politécnica	
		Computación, Análisis, Bibliotecología, Electricidad	16
		Filial Facultad Filosofía	
		Filosofía, Ciencias de la Educación	194

CUADRO 3.6.1. (Continuación) 2000

UNIDADES ACADÉMICAS Y CARRERAS	MATRICULADOS
CAAGUAZÚ	332
Filial Facultad Politécnica	
Computación, Análisis, Bibliotecología	24
Filial Facultad Ciencias Económicas ^{3/}	
Administración	...
Filial Facultad Derecho y Ciencias Sociales	
Abogacía	...
Filial Facultad Filosofía	
Ciencias de la Educación	224
Dr. Andrés Barbero	
Enfermería	84
CAAZAPÁ	110
Filial Facultad de Ciencias Agrarias	
Ingeniería Agronómica	78
Escuela Superior de Ciencias Veterinarias	
Ciencias Veterinarias	32
ITAPÚA	166
Filial Facultad Filosofía	
Ciencias de la Educación	166
MISIONES	245
Filial Facultad Ciencias Veterinarias	
Ciencias Veterinarias	88
Filial Facultad Filosofía	
Ciencias de la Educación	148
Filial Facultad Politécnica	
Computación	9
Filial Facultad Derecho y Ciencias Sociales	
Abogacía	...
PARAGUARÍ	125
Filial Facultad Ciencias Económicas	
Contaduría Pública	...
Filial Facultad Filosofía	
Ciencias de la Educación	125
AMAMBAY	113
Filial Facultad Ciencias Agrarias	
Ingeniería Agronómica	113
Filial Facultad Derecho y Ciencias Sociales	
Abogacía	...
PRESIDENTE HAYES	...
Filial Facultad Ciencias Económicas	
Ciencias Económicas	...

1/ Comprende las carreras de Licenciatura en Arte, Profesorado Superior en Arte y Crítica Especializada en Arte.

2/ Incluye San Estanislao y San Pedro del Ycuamandyyú.

3/ Incluye Coronel Oviedo y Caaguazú.

FUENTE: Dirección de Planificación. Rectorado. Universidad Nacional de Asunción

● 3. Educación

CUADRO 3.6.2.

UNIVERSIDAD NACIONAL DE ASUNCIÓN: TOTAL DE EGRESADOS POR AÑO, SEGÚN UNIDADES ACADÉMICAS Y UBICACIÓN GEOGRÁFICA. PERIODO 1996-1999

UNIDADES ACADÉMICAS Y UBICACIÓN GEOGRÁFICA	AÑO			
	1996	1997	1998	1999
TOTAL	1.611	1.979	2.164	2.670
ASUNCIÓN	705	822	823	1.018
FACULTADES	550	682	692	877
Derecho y Ciencias Sociales	273	363	370	615
Ciencias Médicas	108	114	112	87
Odontología	47	45	45	57
Filosofía	122	160	165	118
INSTITUTOS	155	140	131	141
Dr. Andrés Barbero	100	50	58	60
Ciencias Geográficas	12	26	13	33
Superior de Lenguas	43	64	60	48
Superior de Artes	-	-	-	...
CENTRAL	897	1.048	1.187	1.171
SAN LORENZO- CAMPUS UNIVERSITARIO				
FACULTADES	889	1.046	1.183	1.155
Ciencias Económicas	304	436	627	450
Ciencias Químicas	103	77	86	127
Ciencias Agrarias	66	63	88	84
Ciencias Veterinarias	40	45	43	43
Arquitectura	68	43	71	123
Ingeniería	59	64	40	49
Politécnica	197	249	175	188
Ciencias Exactas y Naturales	52	69	53	91
INSTITUTOS	8	2	4	16
LUQUE-ISLA BOGADO				
Ingeniería Electrónica	8	2	4	16
INTERIOR	9	109	154	481
CONCEPCIÓN	-	-	20	13
Escuela Superior de Ciencias Veterinarias	-	-	20	13
SAN PEDRO	-	48	99	129
Filial Facultad de Ciencias Agrarias	-	-	10	10
Filial Facultad Filosofía ^{1/}	-	-	73	87
Filial Facultad Ciencias Económicas	-	40	...	22
Filial Dr. Andrés Barbero	-	8	16	10
CORDILLERA	-	56	-	33
Filial Facultad Filosofía	-	-	-	33
Filial Facultad Ciencias Económicas	-	56
GUAIRÁ	3	-	2	41
Filial Facultad Ciencias Económicas	-	-
Filial Facultad Politécnica	3	-	2	...
Filial Facultad Filosofía	-	-	-	41
CAAGUAZÚ	4	5	2	110
Filial Facultad Politécnica	4	-	2	...
Filial Facultad Ciencias Económicas ^{2/}	-	-	...	12
Filial Facultad Derecho y Ciencias Sociales	-	-	-	28
Filial Facultad Filosofía	-	-	-	63
Filial Dr. Andrés Barbero	-	5	-	7

CUADRO 3.6.2. (Continuación) 1996-1999

UNIDADES ACADÉMICAS Y UBICACIÓN GEOGRÁFICA	AÑO			
	1996	1997	1998	1999
CAAZAPÁ	-	-	-	...
Filial Facultad de Ciencias Agrarias	-	-	-	...
Escuela Superior de Ciencias Veterinarias	-	-	-	...
ITAPÚA	-	-	-	49
Filial Facultad Filosofía	-	-	-	49
MISIONES	2	-	25	12
Filial de Ciencias Veterinarias	-	-	24	5
Filial Facultad Politécnica	2	-	1	7
Filial Facultad Derecho y Ciencias Sociales	-	-	-	...
Filial Facultad Filosofía	-	-	-	...
PARAGUARÍ	-	-	-	45
Filial Facultad Ciencias Económicas	-	-	...	26
Filial Facultad Filosofía	-	-	-	19
ALTO PARANÁ	-	-	-	...
Filial Facultad Ciencias Económicas	-	-
Filial Facultad de Ciencias Agrarias	-	-	-	...
Filial Facultad Politécnica	-	-	-	...
Escuela Superior Ciencias de la Educación	-	-	-	...
AMAMBAY	-	-	6	49
Filial Facultad de Ciencias Agrarias	-	-	6	9
Filial Facultad Derecho y Ciencias Sociales	-	-	-	40
PRESIDENTE HAYES	-	-
Filial Facultad Ciencias Económicas	-	-

1/ Incluye San Estanislao y San Pedro del Ycuamandyyú.
2/ Incluye Coronel Oviedo y Caaguazú.

FUENTE: Dirección de Planificación. Rectorado. Universidad Nacional de Asunción

● 3. Educación

CUADRO 3.6.3.
UNIVERSIDAD NACIONAL DE ASUNCIÓN: TOTAL DE POSTULANTES E INGRESANTES, SEGÚN UNIDADES ACADÉMICAS Y CARRERAS. AÑO 2000

UNIDADES ACADÉMICAS Y CARRERAS	POSTULANTES	INGRESANTES
TOTAL	9.825	2.691
ASUNCIÓN	4.016	1.183
FACULTADES	3.597	1.013
DERECHO Y CIENCIAS SOCIALES	1.422	629
Abogacía	...	570
Notariado	...	59
ODONTOLOGÍA	345	55
Odontología	345	55
FILOSOFÍA	702	209
Filosofía	14	4
Letras	52	24
Historia	38	12
Ciencias de la Comunicación	182	45
Ciencias de la Educación	99	24
Psicología	317	100
CIENCIAS MÉDICAS	1.128	120
Medicina
Kinesiología y Fisioterapia
INSTITUTOS	419	170
DR. ANDRÉS BARBERO	246	104
Trabajo Social	85	50
Enfermería	161	54
Obstetricia
INSTITUTO DE ARTES	29	29
Licenciatura en Arte
Profesorado Superior en Arte
Crítica Especializada en Arte
SUPERIOR DE LENGUAS	144	37
Lengua Guaraní	53	...
Lengua Inglesa	73	32
Lengua Francesa	11	...
Lengua Alemana	7	5
CENTRAL	4.705	943
SAN LORENZO-CAMPUS UNIVERSITARIO	4.705	943
CIENCIAS ECONÓMICAS	2.418	...
Economía
Administración
Contaduría Pública
CIENCIAS QUÍMICAS	490	130
Bioquímica	...	40
Química Analítica
Farmacia	...	30
Ingeniería Química	...	20
Tecnología de Alimentos	...	20
Industrial	...	20
Química y Tecnología Alimentos
CIENCIAS AGRARIAS	246	140
Ingeniería Agronómica	...	98
Ingeniería Forestal	...	22
Ecología Humana	...	20
CIENCIAS VETERINARIAS	94	74
Ciencias Veterinarias	94	74

CUADRO 3.6.3. (Continuación) 2000

UNIDADES ACADÉMICAS Y CARRERAS	POSTULANTES	INGRESANTES
ARQUITECTURA	226	124
Arquitectura	226	124
INGENIERÍA	401	171
Ingeniería Civil
Ingeniería Electromecánica
Ingeniería Industrial
Topografía
Ingeniería Ciencias Geográficas	33	31
Licenciatura Ciencias Geográficas	...	16
Ingeniería Electrónica	21	...
POLITÉCNICA	347	124
Programación de Computadoras
Electricidad
Electrónica Básica
Análisis de Sistemas
Cálculo de Producción
Meteorología
Técnico Bibliotecología
Licenciatura en Bibliotecología
Técnico Hotelería
Licenciado en Hotelería
CIENCIAS EXACTAS Y NATURALES	483	180
Ciencias Biológicas
Ciencias Físicas
Ciencias Geológicas
Ciencias Matemáticas
Ciencias Químicas
Tecnología de Producción
INTERIOR	1.104	565
CONCEPCIÓN	82	58
Escuela Superior de Ciencias Veterinarias	18	18
Dr. Andrés Barbero	64	40
SAN PEDRO	176	106
Filial Facultad Ciencias Agrarias	36	20
Filial Facultad Filosofía ^{1/}	118	68
Filial Facultad Ciencias Económicas
Dr. Andrés Barbero	22	18
CORDILLERA	151	56
Filial Facultad Filosofía	61	56
Filial Facultad Ciencias Económicas	90	...
GUAIRÁ	32	29
Filial Facultad Politécnica
Filial Facultad Ciencias Económicas
Filial Facultad Filosofía	32	29
CAAGUAZÚ	117	79
Filial Facultad Politécnica
Filial Facultad Ciencias Económicas ^{2/}
Filial Facultad Derecho y Ciencias Sociales
Filial Facultad Filosofía	76	56
Filial Dr. Andrés Barbero	41	23
CAAZAPÁ	52	46
Filial Facultad Ciencias Agrarias	36	30
Filial Facultad Ciencias Veterinarias	16	16

● 3. Educación

CUADRO 3.6.3. (Continuación) 2000

UNIDADES ACADÉMICAS Y CARRERAS	POSTULANTES	INGRESANTES
ITAPÚA	60	50
Filial Facultad Filosofía	60	50
MISIONES	87	72
Filial Ciencias Veterinarias	20	20
Filial Facultad Filosofía	67	52
Filial Facultad Politécnica
Filial Facultad Derecho y Ciencias Sociales
PARAGUARÍ	126	35
Filial Facultad Ciencias Económicas	88	...
Filial Facultad Filosofía	38	35
AMAMBAY	38	34
Filial Facultad Ciencias Agrarias	38	34
Filial Facultad Derecho y Ciencias Sociales
PDTE. HAYES	183	...
Filial Facultad Ciencias Económicas	183	...

1/ Incluye San Estanislao y San Pedro del Ycuamandyyú.
2/ Incluye Coronel Oviedo y Caaguazú.

FUENTE: Dirección de Planificación, Rectorado. Universidad Nacional de Asunción

CUADRO 3.6.4.
UNIVERSIDAD NACIONAL DE ASUNCIÓN: CARRERAS, DURACIÓN Y TÍTULO QUE OTORGAN,
SEGÚN UNIDADES ACADÉMICAS Y UBICACIÓN GEOGRÁFICA. AÑO 2000

UNIDADES ACADÉMICAS Y UBICACIÓN GEOGRÁFICA	CARRERAS QUE OFRECEN	DURACIÓN EN AÑOS	TÍTULO QUE OTORGAN
ASUNCIÓN			
FACULTADES			
Derecho y Ciencias Sociales	Derecho	6	Abogado; Doctor en Ciencias Sociales, en Ciencias Jurídicas (grado de Abogado y tesis)
	Notariado y Escribanía	4	Notario y Escribano Público
Ciencias Médicas	Medicina	6	Doctor en Medicina y Cirugía + 1 año internado rotatorio
	Kinesiología y Fisioterapia	5	Licenciado en Kinesiología y Fisioterapia (c/ tesis)
	Instrumentación y Área Quirúrgica	4	Licenciado en Instrumentación y Área Quirúrgica
Odontología	Odontología	5	Doctor en Odontología
Filosofía	Filosofía	4	Licenciado
	Letras	4	Licenciado
		5	Doctor (c/ tesis)
	Historia	4	Licenciado
		6	Doctor (c/ tesis)
	Psicología	6	Licenciado
	Ciencias de la Comunicación	4	Licenciado
	Ciencias de la Educación	4	Licenciado
	6	Doctor (c/ tesis)	
INSTITUTOS			
Dr. Andrés Barbero	Enfermería	4	Licenciado en Enfermería
	Obstetricia y Materno Infantil	1	Especialización en Obstetricia y Materno Infantil (Licenciatura en Enfermería + 1 año post-grad)
	Obstetricia y Materno Infantil	4	Licenciado en Obstetricia y Salud Materno Infantil
	Trabajo Social	5	Licenciado en Trabajo Social
Superior de Lenguas	Lengua Inglesa	4	Licenciado
	Lengua Francesa	4	Licenciado
	Lengua Guaraní	4	Licenciado
	Lengua Alemana	4	Licenciado
Superior de Arte	Licenciatura en Arte	8 semestres	Licenciado
	Profesorado Superior en Arte	8 semestres	Profesor
	Crítica Especializada en Arte	8 semestres	Crítico Especializado en Arte
	Diseño Gráfico	8 semestres	Diseñador Gráfico
CENTRAL			
SAN LORENZO-CAMPUS UNIVERSITARIO			
FACULTADES			
Ciencias Económicas ^{1/}	Economía	5-6	Economista + 1 año post-grad (c/ tesis), Doctor
	Administración	5-6	Licenciado + 1 año post-grad (c/ tesis), Doctor
	Contaduría Pública	5-6	Contador Público + 1 año post-grad (c/ tesis), Doctor
Ciencias Químicas	Bioquímica	6	Doctor en Bioquímica
	Ingeniería Química	5	Ingeniero Químico
	Farmacia	5	Farmacéutico
	Química Analítica	3	Químico Analítico
	Tecnología de Alimentos	4	Licenciado
	Química Industrial	4	Licenciado
Arquitectura	Arquitectura	6	Arquitecto
Ingeniería	Ingeniería Civil	6	Ingeniero (c/ tesis)
	Ingeniería Industrial	6	Ingeniero (c/ tesis)

● 3. Educación

CUADRO 3.6.4. (Continuación) 2000

UNIDADES ACADÉMICAS Y UBICACIÓN GEOGRÁFICA	CARRERAS QUE OFRECEN	DURACIÓN EN AÑOS	TÍTULO QUE OTORGAN
	Ingeniería Electromecánica	6	Ingeniero (c/ tesis)
	Topografía	3	Topógrafo (c/ tesis)
	Ingeniería Electrónica	6	Ingeniero en Electrónica
	Ciencias Geográficas	4	Licenciado en Ciencias Geográficas
		6	Ingeniero en Ciencias Geográficas
Ciencias Agrarias	Ingeniería Agronómica	5	Ingeniero Agrónomo
	Ingeniería Forestal	5	Ingeniero Forestal (c/ tesis)
	Ecología Humana	5	Ingeniero en Ecología Humana (c/ tesis)
Ciencias Veterinarias	Ciencias Veterinarias	6	Doctor en Ciencias Veterinarias
Ciencias Exactas y Naturales	Ciencias Biológicas	4	Licenciado
	Ciencias Químicas	4	Licenciado
	Ciencias Físicas	4	Licenciado
	Ciencias Matemáticas (Pura-Estadística)	4	Licenciado
	Ciencias Geológicas	4	Licenciado
	Tecnología de Producción	4	Licenciado
Politécnica	Programador de Computadoras	5 semestres	Programador
	Análisis de Sistemas Informáticos	8 semestres	Licenciado
	Bibliotecología	4 semestres	Técnico
		8 semestres	Lic. en Bibliotecología y Ciencias de la Información
	Hotelería	6 semestres	Técnico Superior
		8 semestres	Licenciado
	Electrónica	6 semestres	Técnico Superior
		10 semestres	Ingeniero Técnico
	Electricidad	8 semestres	Licenciado
		10 semestres	Ingeniero
	Meteorología	6 semestres	Técnico Superior
		8 semestres	Licenciado
	Análisis de Sistemas de Producción	8 semestres	Licenciado
	Ingeniería en Informática	10 semestres	Ingeniero Informático
INTERIOR			
CONCEPCIÓN			
Concepción			
Filial Fac. de Ciencias Veterinarias	Ciencias Veterinarias	6	Doctor en Ciencias Veterinarias
SAN PEDRO			
San Pedro del Ycuamandyú			
Filial Fac. de Ciencias Agrarias	Ingeniería Agronómica	5	Ingeniero Agrónomo
Filial Fac. Filosofía	Ciencias de la Educación	4	Licenciado
San Estanislao			
Filial Fac. Filosofía	Ciencias de la Educación	4	Licenciado
Filial Fac. de Ciencias Económicas	Contaduría Pública	6	Contador Público
Filial Dr. Andrés Barbero	Enfermería	4	Licenciado en Enfermería
	Obstetricia	1	Especialista en Obstetricia y Materno Infantil
CORDILLERA			
Caacupé			
Filial Fac. Filosofía	Ciencias de la Educación	4	Licenciado
Filial Fac. de Ciencias Económicas	Administración	6	Licenciado
GUAIRÁ			
Villarrica			
Filial Facultad Politécnica	Computación	2	Programador
	Análisis de Sistemas Informáticos	4	Analista
	Bibliotecología	2	Técnico
		4	Licenciado
	Electricidad	4	Licenciado

CUADRO 3.6.4. (Continuación) 2000

UNIDADES ACADÉMICAS Y UBICACIÓN GEOGRÁFICA	CARRERAS QUE OFRECEN	DURACIÓN EN AÑOS	TÍTULO QUE OTORGAN
Filial Fac. Filosofía	Filosofía	4	Licenciado
	Ciencias de la Educación	4	Licenciado
Filial Fac. de Ciencias Económicas	Administración	6	Licenciado
CAAGUAZÚ			
Coronel Oviedo			
Filial Fac. Politécnica	Computación	2	Programador
	Análisis de Sistemas Informáticos	4	Licenciado
	Bibliotecología	2	Técnico
		4	Licenciado
Filial Fac. de Ciencias Económicas	Administración	6	Licenciado
Filial Fac. Derecho y Ciencias Sociales	Derecho	6	Abogado
Filial Dr. Andrés Barbero	Enfermería	4	Licenciado en Enfermería
	Obstetricia	1	Especialista en Obstetricia y Materno Infantil
Caaguazú			
Filial Fac. de Ciencias Económicas	Administración	6	Licenciado
Filial Fac. Filosofía	Ciencias de la Educación	4	Licenciado
CAAZAPÁ			
Caazapá			
Filial Fac. de Ciencias Agrarias	Ingeniería Agronómica	5	Ingeniero Agrónomo
Filial Fac. de Ciencias Veterinarias	Ciencias Veterinarias	6	Doctor en Ciencias Veterinarias
ITAPÚA			
Coronel Bogado			
Filial Fac. Filosofía	Ciencias de la Educación	4	Licenciado
MISIONES			
San Juan Bautista			
Filial Fac. de Ciencias Veterinarias	Ciencias Veterinarias	6	Doctor en Ciencias Veterinarias
Filial Fac. Derecho y Ciencias Sociales	Derecho	6	Abogado
Filial Fac. Filosofía	Ciencias de la Educación	4	Licenciado
Ayolas			
Filial Facultad Politécnica	Computación	2	Programador
PARAGUARÍ			
Paraguarí			
Filial Fac. de Ciencias Económicas	Contaduría Pública	6	Contador Público
Filial Fac. Filosofía	Ciencias de la Educación	4	Licenciado
AMAMBAY			
Pedro Juan Caballero			
Filial Fac. de Ciencias Agrarias	Ingeniería Agronómica	5	Ingeniero Agrónomo
Filial Fac. Derecho y Ciencias Sociales	Derecho	6	Abogado
PRESIDENTE HAYES			
Villa Hayes			
Filial Fac. de Ciencias Económicas	Administración	6	Licenciado

1/ Intensiva y regular.

FUENTE: Guía Académica 2000. Dirección de Planificación. Universidad Nacional de Asunción

● 3. Educación

CUADRO 3.6.5.
UNIVERSIDAD NACIONAL DE ASUNCIÓN: FUNCIONARIOS DOCENTES Y ADMINISTRATIVOS POR SEXO,
SEGÚN INSTITUCIÓN. AÑO 2000

INSTITUCIÓN	TOTAL			DOCENTES			ADMINISTRATIVOS		
	TOTAL	HOMBRES	MUJERES	TOTAL	HOMBRES	MUJERES	TOTAL	HOMBRES	MUJERES
TOTAL	7.360	3.488	3.872	3.803	2.144	1.659	3.557	1.344	2.213
Agronomía	482	334	148	257	198	59	225	136	89
Arquitectura	220	145	75	186	128	58	34	17	17
Centro de Adiestramiento en Servicios	41	13	28	7	0	7	34	13	21
Centro Nacional de Computación	51	30	21	7	1	6	44	29	15
Derecho	262	177	85	193	152	41	69	25	44
Economía	597	355	242	457	296	161	140	59	81
Escuela Experimental Paraguay - Brasil	115	21	94	53	8	45	62	13	49
Ciencias Exactas y Naturales	278	114	164	204	83	121	74	31	43
Ciencias Médicas	2.065	721	1.344	317	203	114	1.748	518	1.230
Filosofía	478	172	306	387	134	253	91	38	53
Instituto Andrés Barbero	303	98	205	241	74	167	62	24	38
Instituto en Ciencias Geográficas	72	53	19	61	47	14	11	6	5
Instituto de Ingeniería Electrónica	48	41	7	41	36	5	7	5	2
Instituto de Investigación en Ciencias de la Salud	152	31	121	4	1	3	148	30	118
Ingeniería	440	327	113	354	289	65	86	38	48
Instituto Superior de Artes	35	15	20	25	12	13	10	3	7
Instituto Superior de Lenguas	78	29	49	61	21	40	17	8	9
Odontología	263	110	153	206	81	125	57	29	28
Politécnica	350	186	164	247	138	109	103	48	55
Química	236	65	171	171	40	131	65	25	40
Rectorado	253	119	134	-	-	-	253	119	134
Veterinaria	541	332	209	324	202	122	217	130	87

FUENTE: Dirección de Planificación. Rectorado. Universidad Nacional de Asunción

CUADRO 3.6.6.
UNIVERSIDAD NACIONAL DE ASUNCIÓN: CARGOS DOCENTES Y ADMINISTRATIVOS, SEGÚN
INSTITUCIÓN. AÑO 2000

INSTITUCIÓN	TOTAL	CARGOS	
		DOCENTES	ADMINISTRATIVOS
TOTAL	10.282	6.238	4.044
Agronomía	849	523	326
Arquitectura	314	279	35
Centro de Adiestramiento en Servicios	44	10	34
Centro Nacional de Computación	58	7	51
Derecho	325	238	87
Economía	877	697	180
Escuela Experimental Paraguay - Brasil	340	148	192
Ciencias Exactas y Naturales	439	354	85
Ciencias Médicas	2.185	358	1.827
Filosofía	714	615	99
Instituto Andrés Barbero	474	401	73
Instituto en Ciencias Geográficas	107	94	13
Instituto de Ingeniería Electrónica	97	88	9
Instituto de Investigación en Ciencias de la Salud	152	4	148
Ingeniería	669	581	88
Instituto Superior de Artes	39	27	12
Instituto Superior de Lenguas	108	88	20
Odontología	314	255	59
Politécnica	537	422	115
Química	354	261	93
Rectorado	253	-	253
Veterinaria	1.033	788	245

FUENTE: Dirección de Planificación. Rectorado. Universidad Nacional de Asunción

CUADRO 3.6.7.
UNIVERSIDAD CATÓLICA: ALUMNOS MATRICULADOS POR SEXO, SEGÚN FACULTAD Y RAMA. AÑO 2000

FACULTAD Y RAMA	TOTAL	HOMBRES	MUJERES
TOTAL	16.466	7.990	8.476
ASUNCIÓN	7.425	3.790	3.635
FACULTAD DE CIENCIAS CONTABLES Y ADMINISTRATIVAS	2.837	1.357	1.480
Contabilidad y Administración	1.254	542	712
Ciencias Administrativas	705	359	346
Economía	158	100	58
Comercio Internacional	35	19	16
Marketing	68	28	40
Administración de Empresas	307	149	158
Curso Intensivo de Verano	310	160	150
FACULTAD DE CIENCIAS JURÍDICAS Y DIPLOMÁTICAS	816	422	394
Derecho	792	418	374
Derecho Notarial y Registral	24	4	20
FACULTAD DE CIENCIAS Y TECNOLOGÍA	1.325	851	474
Arquitectura	130	45	85
Diseño Gráfico	304	108	196
Análisis de Sistemas	421	321	100
Ingeniería Civil	133	109	24
Ingeniería Informática	152	118	34
Ingeniería Electrónica	125	110	15
Ingeniería Industrial	60	40	20
FACULTAD DE FILOSOFÍA Y CIENCIAS HUMANAS	741	136	605
Filosofía	17	17	-
Historia	2	1	1
Letras	2	2	-
Sociología	31	13	18
Ciencias Políticas	12	5	7
Ciencias de la Educación	24	6	18
Ciencias de la Comunicación	83	23	60
Profesorado Educación Parvularia	133	1	132
Licenciatura en Educación Parvularia	23	-	23
Profesionalización: Formación Docente	206	32	174
Matemática	12	6	6
Psicología	192	29	163
Técnico en Estadística	4	1	3
INSTITUTO SUPERIOR DE TEOLOGÍA	156	154	2
Teología	156	154	2
CONSERVATORIO DE MÚSICA	30	23	7
Educación Musical e Instrumentos	17	14	3
Instrumentalista	2	1	1
Taller Infantil	11	8	3
CURSO PROBATORIO DE INGRESO (C.P.I.)	1.520	847	673
INTERIOR	9.041	4.200	4.841
SEDE REGIONAL DE CONCEPCIÓN	868	311	557
CONCEPCIÓN	720	281	439
Ciencias de la Educación	96	14	82
Ciencias Administrativas	50	20	30
Ciencias Contables	85	39	46
Ciencias Jurídicas	212	124	88
Informática	-	-	-
Profesorado Educación Parvularia	60	1	59
Profesorado Educación Escolar Básica	64	11	53
Curso Probatorio de Ingreso	153	72	81
HORQUETA	76	13	63
Educación Inicial	33	1	32
Ciencias de la Educación	43	12	31

● 3. Educación

CUADRO 3.6.7. (Continuación) 2000

FACULTAD Y RAMA	TOTAL	HOMBRES	MUJERES
LORETO	30	4	26
Profesorado Educación Escolar Básica	3	-	3
Profesorado Educación Parvularia	-	-	-
Profesorado Educación Inicial	27	4	23
YBY YAU	42	13	29
Profesorado Educación Escolar Básica	42	13	29
SEDE REGIONAL DE GUAIRÁ	2.095	1.016	1.079
VILLARRICA	1.999	964	1.035
Ciencias Contables	235	125	110
Ciencias Jurídicas	357	222	135
Medicina	544	311	233
Ciencias de la Educación	181	60	121
Pedagogía	-	-	-
Química y Farmacia	-	-	-
Química	157	32	125
Enfermería	59	6	53
Curso Probatorio de Ingreso	466	208	258
SAN JUAN NEPOMUCENO	96	52	44
Ciencias de la Educación	96	52	44
UNIDAD PEDAGÓGICA CORONEL OVIEDO	929	449	480
CORONEL OVIEDO	842	376	466
Ciencias Contables	-	-	-
Ciencias Agrarias	35	27	8
Ciencias Jurídicas	60	42	18
Pedagogía	343	123	220
Profesorado Educación Parvularia	117	7	110
Profesionalización Educación Parvularia	-	-	-
Ciencias Veterinarias	37	26	11
Curso Probatorio de Ingreso	250	151	99
CAAGUAZÚ	87	73	14
Profesorado Educación Parvularia	58	56	2
Curso Probatorio de Ingreso	29	17	12
SEDE REGIONAL DE ITAPÚA	2.904	1.477	1.427
ENCARNACIÓN	2.092	1.028	1.064
Ciencias Contables	225	86	139
Ciencias Administrativas	90	36	54
Comercio Exterior	7	4	3
Ciencias Jurídicas	542	266	276
Periodismo	-	-	-
Pedagogía	91	77	14
Profesorado Educación Parvularia	64	-	64
Matemática	110	81	29
Informática	111	78	33
Enfermería	55	6	49
Arquitectura	190	112	78
Curso Probatorio de Ingreso	607	282	325
HOHENAU	156	120	36
Ciencias Agrarias	113	92	21
Administración Empresarial, Agropec. y Comercial	14	2	12
Curso Probatorio de Ingreso	29	26	3
MARÍA AUXILIADORA	233	114	119
Ciencias de la Educación	61	23	38
Profesorado Educación Parvularia	36	28	8
Ciencias Económicas	-	-	-
Ciencias Contables	46	23	23
Curso Probatorio de Ingreso	90	40	50
SAN IGNACIO	396	204	192
Ciencias Contables	131	64	67
Ciencias Jurídicas	81	36	45
Pedagogía	101	63	38

CUADRO 3.6.7. (Continuación) 2000

FACULTAD Y RAMA	TOTAL	HOMBRES	MUJERES
Curso Probatorio de Ingreso	83	41	42
CAPITÁN MEZA	27	11	16
Curso Probatorio de Ingreso	27	11	16
UNIDAD PEDAGÓGICA CARAPEGUÁ	280	116	164
Ciencias Administrativas	55	31	24
Ciencias Contables	53	29	24
Análisis de Sistemas	36	16	20
Ciencias de la Educación	35	2	33
Técnico en Periodismo	4	3	1
Profesorado Educación Parvularia	26	1	25
Curso Probatorio de Ingreso	71	34	37
SEDE REGIONAL DE ALTO PARANÁ	1.448	642	806
CIUDAD DEL ESTE	1.358	594	764
Ciencias Contables y Administrativas	80	25	55
Contador Público Nacional	96	34	62
Ciencias Contables	-	-	-
Administración de Empresas	81	42	39
Comercio Exterior	21	17	4
Marketing	11	7	4
Bioquímica	158	17	141
Química y Farmacia	29	6	23
Odontología	46	8	38
Psicología	64	4	60
Ciencias Jurídicas	250	126	124
Ingeniería Mecatrónica	61	49	12
Análisis de Sistemas	79	61	18
Curso Probatorio de Ingreso	382	198	184
SANTA RITA	90	48	42
Ciencias Contables	24	14	10
Administración de Empresas	7	2	5
Ciencias Jurídicas	18	9	9
Curso Probatorio de Ingreso	41	23	18
UNIDAD PEDAGÓGICA PEDRO J. CABALLERO	517	189	328
PEDRO JUAN CABALLERO	454	171	283
Ciencias Contables	72	33	39
Administración de Empresas	72	36	36
Programador de Computadora	13	9	4
Derecho	51	29	22
Enfermería	7	7	-
Ciencias de la Educación	-	-	-
Pedagogía c/ énfasis en Ciencias Sociales	-	-	-
Pedagogía c/ énfasis en Ciencias Idiomáticas	-	-	-
Pedagogía c/ énfasis en Matemáticas	-	-	-
Profesorado NM Educación Idiomática	-	-	-
Profesorado Nivel Medio	29	2	27
Profesorado Educación Parvularia	30	-	30
Profesorado Educación Escolar Básica	86	13	73
Curso Probatorio de Ingreso	94	42	52
CAPITÁN BADO	63	18	45
Profesorado Educación Escolar Básica	63	18	45

FUENTE: Universidad Católica "Nuestra Señora de la Asunción"

● 3. Educación

CUADRO 3.6.8.
UNIVERSIDAD CATÓLICA: ALUMNOS EGRESADOS POR SEXO, SEGÚN FACULTAD Y RAMA. AÑO 1999

FACULTAD Y RAMA	TOTAL	HOMBRES	MUJERES
TOTAL	1.067	412	655
ASUNCIÓN	643	269	374
CONSERVATORIO DE MÚSICA	-	-	-
Profesor Elemental en Educación Musical con énfasis en Violín	-	-	-
FACULTAD DE CIENCIAS CONTABLES Y ADMINISTRATIVAS	367	161	206
Administrador Asistente	17	8	9
Asistente Contable	-	-	-
Contador Público Nacional	39	14	25
Doctor en Ciencias Contables	-	-	-
Licenciado en Administración de Empresas	125	56	69
Licenciado en Ciencias Contables	165	72	93
Licenciado en Comercio Internacional	10	5	5
Licenciado en Economía	5	4	1
Licenciado en Marketing	6	2	4
Post-grado			
Especialización en Negocios Internacional e Integración	-	-	-
Maestrías	-	-	-
Master en Ciencias Contables	-	-	-
Master en Administración de Empresas	-	-	-
Master en Administración Pública	-	-	-
FACULTAD DE CIENCIAS JURÍDICAS Y DIPLOMÁTICAS	58	36	22
Abogado	58	36	22
Notario	-	-	-
FACULTAD DE CIENCIAS Y TECNOLOGÍA	84	43	41
Arquitecto	5	-	5
Ingeniero Civil	9	7	2
Ingeniero Informático	6	3	3
Ingeniero Electrónico	2	2	-
Licenciado en Análisis de Sistemas	26	10	16
Licenciado en Ciencias de la Ingeniería Civil	-	-	-
Licenciado en Diseño Gráfico	4	1	3
Licenciado en Electrónica	6	5	1
Licenciado en Informática	4	3	1
Programador de Computadoras	12	6	6
Técnico Superior en Diseño Gráfico	10	6	4
Técnico Superior en Diseño Industrial	-	-	-
FACULTAD DE FILOSOFÍA Y CIENCIAS HUMANAS	47	10	37
Licenciado en Ciencias de la Comunicación	10	1	9
Licenciado en Ciencias de la Educación	3	-	3
Licenciado en Filosofía	5	5	-
Licenciado en Matemáticas	3	-	3
Licenciado en Psicología	6	1	5
Licenciado en Sociología	-	-	-
Licenciado en Turismo	1	1	-
Profesor de Educación Parvularia	17	-	17
Profesor de Nivel Medio en Educación Idiomatica	-	-	-
Profesor de Nivel Medio en Estudios Sociales	-	-	-
Profesor de Nivel Medio en Matemáticas	-	-	-
Profesor de Matemáticas	-	-	-
Técnico en Estadísticas	-	-	-
Post-grado			
Magister en Educación	1	1	-
Doctorado			
Doctor en Sociología	1	1	-
PROGRAMA DE ACCIÓN SOCIO-COMUNITARIA EN LIMPIO	-	-	-
Profesor de Educación Escolar Parvularia	-	-	-

CUADRO 3.6.8. (Continuación) 1999

FACULTAD Y RAMA	TOTAL	HOMBRES	MUJERES
CURSO DE EXTENSIÓN EN CARAPEGUÁ	3	-	3
Profesor de Educación Parvularia	3	-	3
Licenciado en Administración	-	-	-
Licenciado en Análisis de Sistemas	-	-	-
Licenciado en Ciencias Contables	-	-	-
Licenciado en Ciencias de la Educación	-	-	-
INSTITUTO SUPERIOR DE TEOLOGÍA	8	7	1
Licenciado en Ciencias Pastorales	7	6	1
Licenciado en Ciencias Religiosas	1	1	-
ESCUELA DE ENFERMERÍA Y OBSTETRICIA DEL HOSPITAL UNIVERSITARIO "NUESTRA SEÑORA DE LA ASUNCIÓN"	61	11	50
Licenciado en Enfermería	25	1	24
Post-grado			
Especialización en Administración Hospitalaria	8	1	7
Especialización en Materno Infantil y Obstetricia	9	-	9
Especialización en Medicina Crítica	8	2	6
Especialización en Salud Pública	11	7	4
INSTITUTO DE FORMACION DOCENTE "SAN ENRIQUE DE OSSO"	15	1	14
Profesor de Educación Escolar Básica (1° y 2° ciclos)	15	1	14
INTERIOR	424	143	281
SEDE REGIONAL DE CONCEPCIÓN	3	2	1
Licenciado en Administración de Empresas	1	1	-
Licenciado en Ciencias Contables	2	1	1
Licenciado en Ciencias de la Educación	-	-	-
Licenciado en Filosofía y Ciencias de la Educación	-	-	-
Programador de Computadoras	-	-	-
SEDE REGIONAL DE GUAIRÁ	89	40	49
Abogado	10	7	3
Licenciado en Administración de Empresas	-	-	-
Licenciado en Ciencias Contables	1	1	-
Licenciado en Ciencias Contables y Administrativas	-	-	-
Licenciado en Enfermería	5	1	4
Licenciado en Ciencias de la Educación	-	-	-
Licenciado en Ciencias de la Educ. c/ énfasis en Evaluación	2	-	2
Licenciado en Ciencias de la Educ. c/ énfasis en Educación	6	1	5
Licenciado en Filosofía y Ciencias de la Educación	-	-	-
Médico Cirujano	58	28	30
Químico Farmacéutico	7	2	5
UNIDAD PEDAGÓGICA CORONEL OVIEDO	40	3	37
Ingeniero Agrónomo	1	-	1
Licenciado en Pedagogía c/ énfasis en Ciencias Naturales	8	1	7
Licenciado en Pedagogía c/ énfasis en Educación Idiomatica	1	-	1
Licenciado en Pedagogía c/ énfasis en Matemáticas	-	-	-
Licenciado en Pedagogía c/ énfasis Estudios Sociales	-	-	-
Profesor de Educación Parvularia	26	1	25
Médico Veterinario	3	1	2
Post-grado			
Especialización en Evaluación Educacional	1	-	1
SEDE REGIONAL DE ITAPUÁ	242	78	164
Abogado	24	12	12
Arquitecto	20	13	7
Licenciado en Matemáticas	4	2	2
Licenciado en Análisis de Sistemas	2	1	1
Licenciado en la Comunicación	1	1	-
Profesor Superior de Matemáticas	2	-	2
Profesor Superior de Matemáticas y Física	12	1	11
Técnico Superior en Diseño Gráfico	1	-	1
Especialización en Psicopedagogía (Post-grado)	-	-	-
Licenciado en Pedagogía c/ énfasis en Educación Idiomatica	28	1	27
Licenciado en Pedagogía c/ énfasis en Estudios Sociales	34	12	22
Licenciado en Pedagogía c/ énfasis en Matemáticas	13	8	5
Licenciado en Pedagogía c/ énfasis en Educación Parvularia	6	-	6

● 3. Educación

CUADRO 3.6.8. (Continuación) 1999

FACULTAD Y RAMA	TOTAL	HOMBRES	MUJERES
Profesor de Educación Parvularia	36	2	34
Licenciado en Administración de Empresas	4	-	4
Licenciado en Ciencias Contables	34	15	19
Licenciado en Ciencias Contables y Administrativas	-	-	-
Ingeniero Agrónomo	8	7	1
Técnico Superior de Administración Empresarial, Agropecuaria y Comercial	13	3	10
Licenciado en Enfermería	-	-	-
Técnico en Enfermería	-	-	-
SEDE REGIONAL DE ALTO PARANÁ	30	10	20
Abogado	3	2	1
Administrador Asistente	-	-	-
Asistente Contable	-	-	-
Contador Público Nacional	-	-	-
Licenciado en Ciencias Contables y Administrativas	19	6	13
Licenciado en Comercio Exterior	-	-	-
Licenciado en Marketing	-	-	-
Licenciado en Análisis de Sistemas	1	-	1
Ingeniería Electromecánica c/ orientación Electrónica	2	2	-
Licenciado en Psicología	2	-	2
Químico Farmacéutico	3	-	3
UNIDAD PEDAGÓGICA PEDRO J. CABALLERO	20	10	10
Abogado	7	5	2
Licenciado en Análisis de Sistemas	1	1	-
Licenciado en Administración de Empresas	6	3	3
Licenciado en Ciencias Contables	2	-	2
Licenciado en Enfermería	1	-	1
Licenciado en Pedagogía c/ énfasis en Ciencias Sociales	-	-	-
Licenciado en Pedagogía c/ énfasis en Educación Idiomatica	-	-	-
Profesor Educación Escolar Básica (1° y 2° ciclos)	3	1	2
Profesor de Educación Parvularia	-	-	-
Profesor de Nivel Medio en Estudios Sociales	-	-	-
Profesor de Nivel Medio en Educación Idiomatica	-	-	-
Profesor de Nivel Medio en Matemática	-	-	-
Programador de Computadoras	-	-	-

FUENTE: Universidad Católica "Nuestra Señora de la Asunción"

CUADRO 3.6.9.
UNIVERSIDAD CATÓLICA: DOCENTES POR SEXO, SEGÚN FACULTAD Y RAMA. AÑO 2000

FACULTAD Y RAMA	TOTAL	HOMBRES	MUJERES
TOTAL	2.444	1.467	977
ASUNCIÓN	1.059	610	449
FACULTAD DE CIENCIAS CONTABLES Y ADMINISTRATIVAS	286	217	69
Administración de Empresas	118	89	29
Contador Público Nacional	97	81	16
Economía	42	30	12
Curso Probatorio de Ingreso	29	17	12
FACULTAD DE CIENCIAS JURÍDICAS Y DIPLOMÁTICAS	142	87	55
Derecho	115	74	41
Curso Probatorio de Ingreso	27	13	14
FACULTAD DE CIENCIAS Y TECNOLOGÍA	324	126	198
Análisis de Sistemas	56	27	29
Diseño Gráfico Industrial	51	37	14
Arquitectura	33	8	25
Ingeniería Civil	59	12	47
Ingeniería Industrial	31	9	22
Ingeniería Informática	24	5	19
Ingeniería Electrónica	28	3	25
Curso Probatorio de Ingreso	42	25	17
FACULTAD DE FILOSOFÍA Y CIENCIAS HUMANAS	261	143	118
Psicología	29	16	13
Ciencias de la Comunicación	18	10	8
Filosofía	12	8	4
Letras	7	4	3
Ciencias de la Educación	12	6	6
Sociología	25	17	8
Historia	5	3	2
Ciencias Políticas	19	15	4
Matemática	11	4	7
Técnico en Estadística	9	4	5
Licenciatura en Educación Parvularia	8	2	6
Profesorado en Educación Parvularia	22	18	4
Profesorado en Educación Escolar	25	2	23
Maestría en Educación	3	3	0
Curso Probatorio de Ingreso	56	31	25
INSTITUTO SUPERIOR DE TEOLOGÍA	46	37	9
INTERIOR	1.385	857	528
SEDE REGIONAL DE CONCEPCIÓN	183	131	52
CIENCIAS CONTABLES Y ADMINISTRATIVAS	63	47	16
Contador Público Nacional	63	47	16
CIENCIAS JURÍDICAS	74	74	-
Derecho	74	74	-
CIENCIAS DE LA EDUCACIÓN	46	10	36
Ciencias de la Educación	46	10	36
SEDE REGIONAL DE GUAIRÁ	330	209	121
VILLARRICA	330	209	121
CIENCIAS JURÍDICAS	33	26	7
Derecho	33	26	7
CIENCIAS CONTABLES Y ADMINISTRATIVAS	30	17	13
Contador Público Nacional
Administración de Empresas
CIENCIAS DE LA EDUCACIÓN	28	11	17
Ciencias de la Educación c/ énfasis en Educ. Idiomática
Profesorado en Educación Escolar Básica, áreas
Matemática, Ciencias de la Naturaleza y Salud

● 3. Educación

CUADRO 3.6.9. (Continuación) 2000

FACULTAD Y RAMA	TOTAL	HOMBRES	MUJERES
MEDICINA	153	105	48
Medicina	153	105	48
CIENCIAS QUÍMICAS	26	12	14
Química y Farmacia
Bioquímica Clínica
ENFERMERÍA Y OBSTETRICIA	25	11	14
Enfermería y Obstetricia
Materno Infantil y Obstetricia
Teología	10	10	-
Curso Probatorio de Ingreso	25	17	8
UNIDAD PEDAGÓGICA CORONEL OVIEDO	127	93	34
CIENCIAS Y LETRAS	127	93	34
Ciencias Contables y Administrativas	18	18	0
Pedagogía	28	6	22
Medicina Veterinaria	22	18	4
Ciencias Agrarias	24	22	2
Derecho	22	19	3
Curso Probatorio de Ingreso	13	10	3
UNIDAD PEDAGÓGICA CAAGUAZÚ	6	5	1
Curso Probatorio de Ingreso	6	5	1
SEDE REGIONAL DE ITAPÚA	398	203	195
ENCARNACIÓN	211	105	106
CIENCIAS Y TECNOLOGÍA	46	29	17
Arquitectura	29	17	12
Análisis de Sistemas	11	7	4
Informática	6	5	1
CIENCIAS CONTABLES	38	30	8
Contabilidad	18	13	5
Administración de Empresas	14	12	2
Economía	6	5	1
CIENCIAS JURÍDICAS	41	15	26
Derecho	41	15	26
CIENCIAS DE LA EDUCACIÓN	58	15	43
Pedagogía	32	7	25
Profesorado en Matemática	11	7	4
Profesorado en Idiomatica	6	1	5
Profesorado en Educación Parvularia	9	0	9
Enfermería	22	14	8
Curso Probatorio de Ingreso	6	2	4
MARÍA AUXILIADORA	41	28	13
Contador Público Nacional	13	13	0
Pedagogía	25	14	11
Derecho	3	1	2
SAN IGNACIO	109	46	63
Ciencias Contables y Administrativas	31	20	11
Pedagogía	43	5	38
Ciencias Jurídicas	22	15	7
Curso Probatorio de Ingreso	13	6	7
HOHENAU	37	24	13
CIENCIAS AGRARIAS	37	24	13
Ingeniería Agronómica	32	20	12
Administración Empresarial, Agropecuaria y Comercial	5	4	1

CUADRO 3.6.9. (Continuación) 2000

FACULTAD Y RAMA	TOTAL	HOMBRES	MUJERES
UNIDAD PEDAGÓGICA CARAPEGUÁ	49	25	24
CIENCIAS CONTABLES Y ADMINISTRATIVAS	19	13	6
Ciencias Contables	13	9	4
Administración	6	4	2
FILOSOFÍA Y CIENCIAS HUMANAS	22	8	14
Ciencias de la Educación	13	3	10
Curso Provatorio de Ingreso	9	5	4
CIENCIAS Y TECNOLOGÍA	8	4	4
Analista de Sistemas	8	4	4
SEDE REGIONAL DE ALTO PARANÁ	233	161	72
CIUDAD DEL ESTE	210	144	66
CIENCIAS CONTABLES Y ADMINISTRATIVAS	53	47	6
Contabilidad	27	26	1
Administración de Empresas	12	9	3
Marketing y Comercio Internacional	14	12	2
CIENCIAS Y TECNOLOGÍA	47	40	7
Ingeniería Electrónica	13	13	0
Ingeniería Mecatrónica	18	16	2
Análisis de Sistemas	16	11	5
CIENCIAS DE LA SALUD	62	23	39
Odontología	20	6	14
Química y Farmacia	13	6	7
Bioquímica	11	5	6
Psicología	18	6	12
CIENCIAS JURÍDICAS	26	23	3
Derecho	26	23	3
Teología	9	8	1
Curso Probatorio de Ingreso	13	3	10
SANTA RITA	23	17	6
Derecho	11	8	3
Administración de Empresas	10	7	3
Curso Probatorio de Ingreso (Teología)	2	2	-
UNIDAD PEDAGÓGICA PEDRO J. CABALLERO	59	30	29
CIENCIAS Y LETRAS	59	30	29
Ciencias de la Educación	5	2	3
Pedagogía con énfasis	13	4	9
Ciencias Contables	15	7	8
Enfermería	5	1	4
Derecho	5	5	0
Administración de Empresas	16	11	5

FUENTE: Universidad Católica "Nuestra Señora de la Asunción"

4

Salud y Bienestar Social

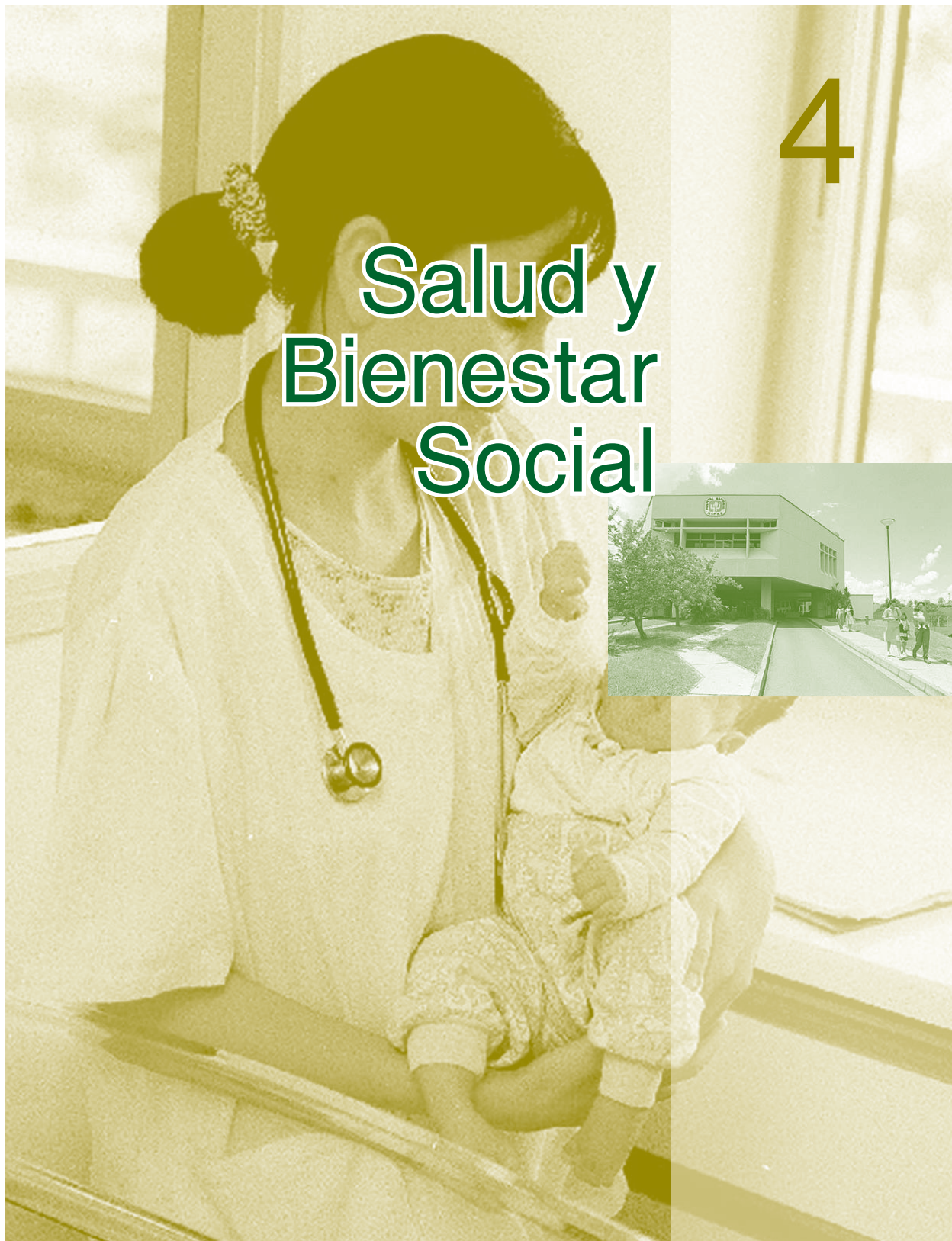

CUADRO 4.1.1.
SERVICIOS HOSPITALARIOS POR TIPO, SEGÚN INSTITUCIONES DE SALUD. AÑO 2000

INSTITUCIONES DE SALUD	SERVICIOS HOSPITALARIOS							
	Nº DE CAMAS	PACIENTES EGRESADOS	DÍAS DE INTER-NACIÓN	DÍAS - CAMAS		MORTA-LIDAD	NACI-MIENTOS	CIRUGÍA MAYOR Y MENOR
				DISPO-NIBLES	OCU-PADAS			
XVIII REGIÓN SANITARIA CAPITAL	215	11.659	37.780	70.460	38.442	94	6.955	778
Hospital Barrio Obrero (Especializado)	63	3.727	12.487	20.246	12.308	51	1.462	566
Hospital Trinidad (Especializado)	33	2.845	7.874	13.482	7.694	7	2.018	95
Hospital San Pablo (Especializado)	68	3.799	14.834	22.153	15.778	35	2.518	111
Loma Pytá (Especializado)	13	1.070	2.330	5.673	2.407	1	756	-
Capellanes del Chaco	17	43	48	4.375	48	-	37	6
Zeballos Cué	2	2	2	183	2	-	2	-
Valerio Fernández N° 12	9	52	64	1.456	64	-	49	-
Santa Ana	6	66	66	1.793	66	-	66	-
Centro de Salud N° 8	4	55	75	1.099	75	-	47	-
HOSPITALES ESPECIALIZADOS	2.810	78.227	640.271	948.573	695.664	2.822	17.141	48.198
Instituto de Medicina Tropical	49	1.401	11.917	21.833	19.498	194	-	225
Hospital del Cáncer	105	2.618	13.023	38.339	11.135	134	-	1.189
Hospital del Quemado	30	333	3.461	10.980	3.386	40	-	129
Emergencias Médicas	136	4.449	30.164	44.197	33.799	235	-	3.688
Juan Max Boettner	174	1.399	44.377	63.880	48.018	101	-	384
Hospital Nacional	407	13.666	104.561	136.549	107.316	880	3.499	3.338
Centro Quirúrgico de Rehabilitación	8	105	1.435	2.688	1.310	-	-	101
Hospital Neuropsiquiátrico	380	1.813	111.373	141.174	141.095	16	-	-
Cruz Roja Paraguaya	88	5.437	-	-	-	35	3.962	264
Leprocomio Santa Isabel	60	-	-	-	-	-	-	-
Centro de Prevención de la Ceguera	15	420	-	-	-	-	-	420
Hospital de Clínicas	466	12.322	115.634	169.968	125.932	453	1.988	8.937
Hospital Central FF.AA.	209	4.755	45.608	73.000	37.230	62	830	3.192
Hospital de Policía "R. Caballero"	96	3.082	12.088	35.040	12.088	85	481	1.234
I.P.S. (Hospital Central)	587	26.427	146.630	210.925	154.857	587	6.381	25.097
INTERIOR (Centros + Puestos de Salud)	2.322	90.141	230.311	712.689	230.844	1.296	38.347	6.264
Concepción	174	5.355	12.363	47.353	12.262	143	1.950	439
San Pedro	191	5.610	11.203	53.716	11.214	47	2.229	189
Cordillera	142	6.035	14.197	44.062	14.046	81	3.294	508
Guairá	148	5.315	14.338	44.022	14.390	108	2.154	393
Caaguazú	155	5.783	17.915	52.214	18.479	100	2.533	496
Caazapá	170	4.465	16.028	53.276	15.456	44	1.190	198
Itapúa	232	9.905	29.005	79.289	30.406	184	3.943	618
Misiones	76	3.043	7.357	22.207	7.188	42	1.049	202
Paraguarí	213	7.489	14.606	66.980	14.534	116	2.748	669
Alto Paraná	213	9.494	29.845	61.380	29.133	193	3.697	693
Central	244	15.356	31.982	85.578	31.898	38	9.469	817
Ñeembucú	119	2.342	6.406	32.308	6.577	46	842	328
Amambay	76	4.631	12.431	26.343	12.765	113	1.513	367
Canindeyú	75	2.643	5.693	18.991	5.596	19	899	203
Pdte. Hayes	51	1.059	2.168	12.554	2.234	11	543	42
Boquerón	28	1.191	3.755	9.212	3.680	5	212	70
Alto Paraguay	15	425	1.019	3.204	986	6	82	32

FUENTE: Ministerio de Salud Pública y Bienestar Social, Hospital de las Fuerzas Armadas, Hospital de Policía, Hospital de Clínicas, I.P.S.(Hospital Central)

CUADRO 4.1.2.
PRINCIPALES CAUSAS DE ENFERMEDADES REGISTRADAS EN LOS SERVICIOS DEL MINISTERIO DE SALUD PÚBLICA Y BIENESTAR SOCIAL POR GRUPOS DE EDAD, SEGÚN ENFERMEDADES. AÑO 2000

ENFERMEDADES	TOTAL	GRUPOS DE EDAD							
		-1 año	1 - 4	5-14	15-19	20-39	40-49	50-59	60 y más
Aborto ⁽²⁾	3.841	-	-	38	708	2.764	331	-	-
Accidente de tránsito	7.287	5	223	754	1.074	3.634	848	430	319
Accidente en el hogar	1.875	19	307	558	256	413	160	78	84
Accidente en otro lugar	8.870	16	719	1.789	1.205	3.028	962	556	595
Accidente laboral	1.682	-	-	-	382	802	348	94	56
Accidente vascular cerebral	705	-	-	-	-	41	89	164	411
Adenitis	110	14	45	29	8	9	2	-	3
Afecciones cardiovasculares	568	8	8	7	38	85	98	93	231
Alcoholismo agudo y crónico	394	-	-	3	59	112	98	70	52
Alergia	4.744	570	1.109	963	501	851	379	201	170
Amenorrea ⁽²⁾	2.602	-	-	-	-	2.205	329	67	1
Anémia (otros tipos)	27.523	1.574	4.879	6.491	3.111	6.213	2.344	1.182	1.729
Anémia hemorrágica aguda	82	14	7	18	10	12	10	6	5
Anémia parásito nutricional	17.846	1.105	4.696	7.365	1.482	1.797	710	312	379
Aneurisma	19	-	1	-	-	5	4	3	6
Anexitis ⁽²⁾	1.505	-	-	32	216	815	284	120	38
Anorexia	1.074	64	433	328	59	68	26	32	64
Arritmia cardíaca	292	-	-	-	-	58	63	41	130
Arteriosclerosis	241	-	-	-	-	-	9	36	196
Artritis reumatóidea	1.375	1	9	36	36	191	241	321	540
Asma	631	23	64	177	66	125	45	43	88
Bocio	643	-	-	45	106	-	299	98	95
Bocio tóxico	10	-	-	-	3	7	-	-	-
Brucelosis	12	1	-	4	1	3	1	2	-
Cáncer de colon	27	-	-	-	-	6	5	2	14
Cáncer de cuello uterino ⁽²⁾	393	-	-	-	1	138	139	115	-
Cáncer de mama ⁽²⁾	283	-	-	-	-	37	80	54	112
Cáncer de pulmón	98	1	1	-	-	4	14	21	57
Cáncer del estómago	17	-	-	-	-	1	3	5	8
Cáncer otras localizaciones	173	-	1	3	8	26	30	28	77
Candidiasis	1.391	841	330	92	28	67	14	6	13
Cardiopatía chagásica (c/a)	5	-	-	-	-	4	1	-	-
Cardiopatía primaria	18	1	3	1	-	2	8	-	3
Cardiopatía reumática crónica	4	-	-	-	-	1	-	-	3
Cardiopatía secundaria	3	-	-	-	-	-	1	1	1
Cardiopatía congénita	61	31	18	6	1	-	2	1	2
Cardiopatía reumática aguda	20	-	-	2	1	3	1	5	8
Cataratas	269	-	3	9	6	16	19	29	187
Cervicitis ⁽²⁾	2.957	7	16	46	393	1.581	622	207	85
Chagas	209	3	-	-	16	132	46	11	1
Cirrosis	47	-	-	1	-	9	5	18	14
Colecistitis	676	-	-	-	-	287	160	125	104
Coledocolitis	164	-	-	-	-	65	50	28	21
Cólico renal	802	5	3	14	99	409	152	76	44
Conjuntivitis	5.086	1.450	1.272	914	419	560	234	110	127
Convulsiones	814	113	273	159	71	102	30	26	40
Cor-pulmonale	1	-	-	-	-	-	-	-	1
Cuerpo extraño en el oído	155	1	35	40	11	38	19	7	4
Cuerpo extraño vía aérea	154	4	83	19	9	30	4	3	2
Dengue	5.139	35	148	712	983	1.742	824	399	296
Dermatitis	1.350	586	324	170	73	114	34	22	27
Desnutrición de 1 ^{er} grado	3.065	888	1.502	450	63	72	29	20	41
Desnutrición de 2 ^{do} grado	838	215	436	152	3	5	7	7	13
Desnutrición de 3 ^{er} grado	570	193	249	90	8	13	4	6	7
Diabetes	3.699	1	3	27	41	526	-	1.375	1.726
Diarrea con deshidratación	4.074	1.305	1.562	459	140	263	105	69	171
Diarrea sin deshidratación	39.800	10.370	16.274	5.468	1.669	2.876	1.189	791	1.163
Dismenorrea ⁽²⁾	823	-	-	61	241	413	108	-	-
Distonía neurovegetativa	7.721	14	42	197	1.099	3.125	1.782	873	589
Drogadicción	2	-	-	-	-	1	1	-	-
Eclampsia ⁽²⁾	69	-	-	7	21	35	6	-	-
Edema cerebral	1	-	-	1	-	-	-	-	-
Embarazo de alto riesgo ⁽²⁾	9.611	-	-	216	2.733	5.311	1.351	-	-
Embolia	1	-	-	-	-	-	-	-	1
Encefalitis	41	1	2	6	13	11	4	2	2
Enfermedad autoinmune (lupus, psoriasis)	30	-	-	1	8	13	8	-	-
Enfermedad reumática (reumatismo)	545	-	2	5	47	262	133	51	45

CUADRO 4.1.2. (Continuación) 2000

ENFERMEDADES	TOTAL	GRUPOS DE EDAD							
		-1 año	1 - 4	5-14	15-19	20-39	40-49	50-59	60 y más
Enfermedad de Parkinson	79	-	-	-	-	-	5	14	60
Enfisema	17	-	2	1	3	1	3	1	6
Enteritis	118	26	45	19	4	8	6	4	6
Epilepsia	424	3	43	99	80	133	43	14	9
Epistaxis	1.478	15	232	511	196	227	82	77	138
Erisipela	473	4	20	9	30	34	56	77	243
Escabiosis o sarna	7.236	1.568	2.272	1.677	586	572	266	134	161
Escarlatina	22	2	7	9	1	2	-	1	-
Esguince	575	1	16	92	112	254	50	29	21
Esquistosomiasis	1	-	-	1	-	-	-	-	-
Estrabismo	42	3	10	20	4	3	1	1	-
Estrechez uretral	5	-	-	-	-	-	1	2	2
Fiebre reumática	198	-	9	35	16	32	44	24	38
Fístula anal	28	2	-	-	1	18	5	1	1
Flebitis y Tromboflebitis	10	-	-	-	-	1	2	2	5
Fracturas	5.992	38	538	1.750	583	1.471	515	410	687
Gastritis	3.151	-	96	166	391	1.172	653	326	347
Giardiasis	2.663	152	698	964	316	308	118	45	62
Glomerulonefritis	42	1	11	5	5	11	1	2	6
Gonocóccia	60	-	1	1	16	27	13	1	1
Gota	32	-	-	-	-	5	-	19	8
Hemiplejía	34	-	-	-	-	3	2	5	24
Hemorragia < 20 sem. embar.	115	-	-	-	34	71	10	-	-
Hemorragia 20 sem. y + embar.	39	-	-	-	7	26	6	-	-
Hemorragia gastrointestinal	13	-	-	-	-	4	2	5	2
Hemorroides	640	1	11	9	38	234	158	97	92
Hepatitis	286	-	40	129	34	54	11	6	12
Hernia	2.283	271	327	329	98	352	253	228	425
Herpes genital	90	-	3	-	14	64	7	2	-
Herpes simple	1.307	216	609	204	87	114	30	22	25
Herpes zóster	275	10	50	41	25	39	21	42	47
Hidrocele ⁽¹⁾	188	55	31	39	8	11	10	12	22
Hiperpl. y Aden. Prostática ⁽¹⁾	380	-	-	-	-	-	15	77	288
Hipertensión arterial	25.312	11	29	36	747	3.702	6.168	6.025	8.594
Hipotensión arterial	404	5	-	6	33	140	97	58	65
Ictericia	266	236	10	11	2	6	-	1	-
Impétigo	692	176	328	140	20	13	3	4	8
Infarto agudo del miocardio	137	-	-	-	-	6	15	31	85
Infección urinaria	12.759	332	721	1.090	1.632	4.675	2.076	1.062	1.171
Infección puerperal	66	-	-	1	20	42	3	-	-
Insolación	30	1	2	2	5	9	5	4	2
Insuficiencia cardíaca congénita	732	3	3	8	14	39	63	130	472
Insuficiencia renal aguda	227	5	5	9	18	53	34	41	62
Insuficiencia renal crónica	289	2	2	7	14	55	69	64	76
Intento de homicidio	2.014	-	5	34	401	1.248	198	88	40
Intento de suicidio	202	-	1	10	81	92	12	3	3
Intoxicación por medicamentos y drogas	42	6	8	6	7	7	4	2	2
Intoxicación por plaguicida	97	-	7	5	19	45	16	3	2
Ira moderada (neumonía)	31.166	6.771	11.033	6.124	1.763	2.400	1.194	696	1.185
Ira neumonía grave (bronconeumonía)	5.842	1.532	1.982	917	274	407	196	164	370
Ira no neumonía	168.822	42.681	60.160	34.573	7.737	12.426	4.966	2.761	3.518
Jaqueca	6.477	12	83	713	1.132	2.447	1.125	535	430
Lepra	167	1	2	4	5	50	32	32	41
Leucemia	30	-	-	9	1	12	-	4	4
Litiasis urinaria	263	-	-	-	-	102	78	55	28
Lumbago	1.094	1	1	1	93	417	252	182	147
Luxación	625	5	43	91	79	261	61	37	48
Mastitis ⁽²⁾	574	-	-	29	123	334	88	-	-
Meningitis no meningocóccica	55	17	16	8	2	5	2	2	3
Meningitis bacteriana	17	6	5	2	2	2	-	-	-
Miasis	240	21	70	49	16	28	20	16	20
Micosis superficial	3.749	483	695	699	473	775	325	147	152
Mononucleosis infecciosa	11	-	5	2	1	1	1	-	1
Mordedura de perro	5.089	30	765	1.916	556	937	390	230	265
Mordedura de serpiente	404	2	18	89	47	136	60	24	28
Mordedura otros animales	393	6	65	103	51	83	34	17	34
Neurosis	2.030	47	67	44	206	744	469	255	198
Orquitis ⁽¹⁾	58	1	2	6	11	20	7	4	7
Osteomielitis	74	-	6	25	9	17	8	1	8
Otras enfermedades vasculares periféricas	15	2	-	2	2	3	1	3	2
Otras venéreas	421	1	2	5	115	224	57	10	7

● 4. Salud

CUADRO 4.1.2. (Continuación) 2000

ENFERMEDADES	TOTAL	GRUPOS DE EDAD							
		-1 año	1 - 4	5-14	15-19	20-39	40-49	50-59	60 y más
Otros trans. de tejidos	10	-	-	-	-	1	-	5	4
Parálisis facial	72	-	2	7	7	22	10	10	14
Parasitosis intestinal	49.590	1.711	16.034	25.638	2.494	2.250	798	331	334
Parotiditis	683	20	192	349	46	61	9	6	-
Pediculosis	197	9	41	123	9	5	5	1	4
Piodermitis	6.076	1.049	2.388	1.542	357	366	181	68	125
Pleuresía	13	1	2	3	-	5	1	1	-
Pre - eclampsia ⁽²⁾	185	-	-	2	31	136	16	-	-
Prematuridad	406	250	156	-	-	-	-	-	-
Prolapso genital ⁽²⁾	140	-	-	-	-	20	38	32	50
Psicosis	162	-	-	5	21	92	26	10	8
Quemaduras	1.460	107	529	348	123	204	80	36	33
Retraso mental	50	-	1	27	3	12	6	1	-
Rubeola	136	31	37	46	9	12	-	-	1
Septicemia	402	204	33	16	25	53	17	9	45
Sida	53	1	2	3	2	39	5	1	-
Sífilis congénita	99	84	9	6	-	-	-	-	-
Sífilis en embarazada ⁽²⁾	288	-	-	-	55	226	7	-	-
Sífilis otros	731	24	4	4	107	472	79	21	20
Síndrome del climaterio ⁽²⁾	712	-	-	-	-	62	405	210	35
Síndrome nefrótico	60	2	12	19	9	7	3	7	1
Sordera	32	-	3	2	1	5	4	3	14
Tortícolis	10	-	-	-	1	5	-	3	1
Toxoplasmosis	65	5	5	9	11	28	6	-	1
Transtomos musculares, ligamemtos, ap.	16	-	-	-	6	5	5	-	-
Tricomoniiasis	1.084	3	12	16	212	606	201	28	6
Tuberculosis	887	7	28	33	96	351	197	85	90
Tumores benignos	377	15	14	33	24	101	-	144	46
Úlcera duodenal	15	-	-	-	-	5	1	5	4
Úlcera gástrica	85	-	-	-	-	20	16	24	25
Uretritis no gonocócica	89	-	-	5	13	54	14	2	1
Varicela	1.191	185	480	357	69	84	7	3	6
Varices	322	-	5	11	16	111	69	54	56

(1): Hombres.

(2): Mujeres.

FUENTE: Ministerio de Salud Pública y Bienestar Social

CUADRO 4.1.3.
DEFUNCIONES POR GRUPOS DE EDAD, SEGUN CAUSAS DE MUERTE. AÑO 1999

CÓDIGO CAUSAS DE MUERTE	TOTAL	GRUPOS DE EDAD										IGNORADO
		-1 AÑO	1 - 4	5 - 14	15 - 19	20 - 39	40 - 49	50 - 59	60 Y MÁS			
TOTAL	18.157	1.749	458	403	399	1.719	1.260	1.827	10.296	46		
(A00-B99) Ciertas enfermedades infecciosas y parasitarias	1.054	277	121	30	13	105	76	75	356	1		
(C00-D48) Tumores (neoplasias)	2.284	7	16	40	27	189	240	378	1.385	2		
(D50-D89) Enfermedades de la sangre y de los órganos hematopoyéticos, y trastornos que afectan el mecanismo de la inmunidad	36	1	7	2	4	1	4	3	14	-		
(E00-E90) Enfermedades endocrinas, nutricionales y metabólicas	860	36	22	10	4	21	39	89	637	2		
(F00-F99) Trastornos mentales y del comportamiento	41	-	-	-	-	2	7	17	15	-		
(G00-G99) Enfermedades del sistema nervioso	179	36	9	19	12	50	12	13	28	-		
(I00-I99) Enfermedades del sistema circulatorio	4.527	3	8	11	23	150	293	544	3.478	17		
(J00-J99) Enfermedades del sistema respiratorio	1.373	250	117	44	15	63	40	61	778	5		
(K00-K93) Enfermedades del sistema digestivo	634	12	8	11	6	45	74	103	373	2		
(L00-L99) Enfermedades de la piel y del tejido subcutáneo	3	-	-	1	-	1	-	-	1	-		
(M00-M99) Enfermedades del sistema osteomuscular y del tejido conjuntivo	27	-	-	2	3	7	3	3	9	-		
(N00-N99) Enfermedades del sistema genitourinario	274	4	1	3	5	29	23	30	179	-		
(O00-O99) Embarazo, parto y puerperio	103	-	-	1	17	73	12	-	-	-		
(P00-P96) Ciertas afecciones originadas en el periodo perinatal	863	858	-	-	-	-	-	-	-	5		
(Q00-Q99) Malformaciones congénitas, deformidades y anomalías cromosómicas	212	165	28	14	3	1	-	-	-	1		
(R00-R99) Síntomas, signos y hallazgos anormales clínicos y de laboratorio, no clasificadas en otra parte	3.641	75	36	42	27	160	198	340	2.760	3		
(V01-Y98) Causas externas de morbilidad y de mortalidad	2.046	25	85	173	240	822	239	171	283	8		

FUENTE: Capítulos de la Clasificación Estadística Internacional de Enfermedades y Problemas relacionados con la Salud (10ª Revisión). Ministerio de Salud Pública y Bienestar Social

● 4. Salud

CUADRO 4.1.4.
VACUNACIONES REGISTRADAS EN LOS CENTROS Y PUESTOS DE SALUD POR TIPO, SEGÚN GRUPOS DE EDAD Y DOSIS. AÑO 2000

GRUPOS DE EDAD Y DOSIS	ANTIPOLIO	D.P.T.	S.P.R.	B.C.G.	TOXOIDE TETÁNICO
TOTAL DOSIS APLICADAS	651.492	587.972	212.790	128.916	329.648
ESQUEMA BÁSICO					
MENOR DE 1 AÑO	327.234	347.747		119.066	
Primera Dosis	113.826	118.565		119.066	
Segunda Dosis	102.332	108.508			
Tercera Dosis	111.076	120.674			
DE 1 AÑO			130.770	4.252	
Primera Dosis			130.770	4.252	
MUJERES EN EDAD FÉRTIL (15-49 AÑOS)					256.276
Primera Dosis					85.039
Segunda Dosis					92.504
Tercera Dosis					46.744
Cuarta Dosis					19.434
Quinta Dosis					12.555
ESQUEMA COMPLEMENTARIO					
DE 1 A 4 AÑOS	324.258	240.225			
Primera Dosis	26.288	25.350			
Segunda Dosis	30.941	29.657			
Tercera Dosis	51.755	48.326			
Refuerzo	215.274	136.892			
DE 2 A 4 AÑOS			69.150	5.598	
Primera Dosis			69.150	5.598	
OTRAS EDADES			12.870		73.372
Primera Dosis			12.870		38.502
Segunda Dosis					34.870

Cifras Provisorias.

FUENTE: Departamento de Bioestadística. Servicios Prestados. Ministerio de Salud Pública y Bienestar Social

VACUNACIONES REGISTRADAS EN EL PAÍS.
AÑO 2000

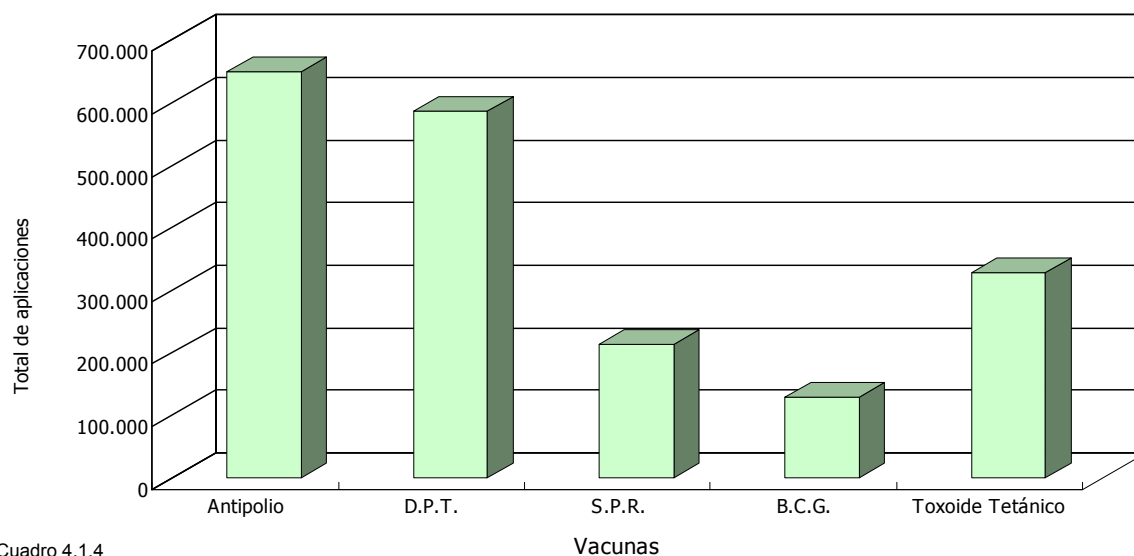

Cuadro 4.1.4

CUADRO 4.1.5.
ENFERMEDADES TRANSMISIBLES DE NOTIFICACIÓN OBLIGATORIA POR AÑO.
PERIODO 1998-2000

ENFERMEDADES	1998	1999	2000
TOTAL	2.676	11.855	10.926
I- CON PROGRAMAS	2.247	11.195	9.828
Paludismo	2.091	9.946	6.853
Parálisis Aguda Fláccida	9	18	19
Sarampión	70	0	0
Tos Ferina	37	29	24
Tétanos Neonatales	13	10	7
Tétanos Otras Edades	18	23	13
Rabia Humana	9	5	1
Dengue Clásico	0	1.164	2.911
II- SIN PROGRAMAS	378	538	1.018
Meningitis Meningococcica	12	5	4
Rubeola ^{1/}	73	32	96
Fiebre Tifoidea	0	10	3
Intoxicación Alimentaria	139	153	264
Leishmaniasis	154	338	651
III- OTRAS ENFERMEDADES	51	122	80
Intoxicación con Plaguicida	51	122	80

1/ Confirmados por Laboratorio.

FUENTE: Ministerio de Salud Pública y Bienestar Social

CUADRO 4.1.6.
DISTRIBUCIÓN DEL NÚMERO DE ESTABLECIMIENTOS, SEGÚN REGIONES SANITARIAS.
PERIODO 1998-1999

REGIÓN SANITARIA	1998	1999							
		TOTAL	HOSPITALES REGIONALES	CENTROS DE SALUD	PUESTOS DE SALUD	HOSPITALES DISTRITALES	HOSPITALES ESPECIALIZADOS	CENTROS ESPECIALIZADOS	DISPENSARIOS
TOTAL PAÍS	808	836	17	127	626	18	13	12	23
Asunción	39	47	-	10	18	-	10	9	-
Concepción	51	57	1	4	43	-	-	-	9
San Pedro	87	84	1	8	74	1	-	-	-
Cordillera	39	40	1	17	22	-	-	-	-
Guairá	42	42	1	8	33	-	-	-	-
Caaguazú	68	62	1	11	50	-	-	-	-
Caazapá	49	48	1	8	39	-	-	-	-
Itapúa	86	79	1	10	66	2	-	-	-
Misiones	28	29	1	8	19	1	-	-	-
Paraguarí	41	44	1	11	29	2	-	1	-
Alto Paraná	51	51	1	4	44	2	-	-	-
Central	52	70	1	15	45	5	2	2	-
Neembucú	49	53	1	2	49	1	-	-	-
Amambay	23	22	1	0	17	2	-	-	2
Canindeyú	29	36	1	1	32	2	-	-	-
Pdte. Hayes	74 ^{1/}	33	1	3	29	-	-	-	-
Boquerón	-	15	1	4	5	-	1	-	4
Alto Paraguay	-	24	1	3	12	-	-	-	8

1/ Total de la Región Occidental o Chaco.

FUENTE: Departamento de Bioestadística. Ministerio de Salud Pública y Bienestar Social

CUADRO 4.1.7.
HOSPITAL DE CLÍNICAS: SERVICIOS HOSPITALARIOS POR ACTIVIDADES, SEGÚN SERVICIOS. AÑO 2000

SERVICIOS	ACTIVIDADES											GIRO DE CAMA
	INGRESOS	TOTAL	EGRESOS VIVOS	FALLECIDOS	DÍAS DE INTERNACIÓN	DÍAS -CAMAS DISPONIBLES	OCUPADAS	PORCENTAJE DE OCUPACIÓN	PROMEDIO DÍAS DE INTERNACIÓN	TASA DE MORTALIDAD	PROMEDIO DECAMAS DISPONIBLES	
TOTAL^{1/}	12.345	12.322	11.869	453	115.634	169.968	125.932	74,1	9,4	3,7	466	26
Clinica Médica	2.469	2.443	2.236	207	32.190	44.738	35.370	79,1	13,2	8,5	123	20
Oftalmología	1.145	1.148	1.148	-	3.436	7.320	4.261	58,2	3,0	0,0	20	57
Ginecología	2.542	2.569	2.562	7	18.036	30.067	20.080	66,8	7,0	0,3	88	29
Clinica Quirúrgica	2.633	2.604	2.559	45	19.701	27.888	21.929	78,6	7,6	1,7	76	34
Urología	321	326	321	5	7.733	10.025	8.713	86,9	23,7	1,5	27	12
Pediatría	1.852	1.859	1.681	178	22.259	25.713	22.078	85,9	12,0	9,6	70	26
Otorrinolaringología	849	843	840	3	2.920	9.136	5.932	64,9	3,5	0,4	25	34
Ortopedia y Traumatología	391	389	389	-	3.920	8.052	3.659	45,4	10,1	0,0	22	18
Neumonología	143	141	133	8	5.439	7.029	3.910	55,6	38,6	5,7	19	7
OTROS SERVICIOS	587	589	359	230	3.965	6.716	4.649	69,2	6,7	39,0	18	32
Neonatalogía	109	108	69	39	857	1.830	1.618	88,4	7,9	36,1	5	22
Terapia Intensiva	478	481	290	191	3.108	4.886	3.031	62,0	6,5	39,7	13	36

^{1/} No incluye Neonatología y Terapia Intensiva.

FUENTE: Hospital de Clínicas de la Universidad Nacional de Asunción

CUADRO 4.1.8.
HOSPITAL DE CLÍNICAS: CONSULTAS EXTERNAS POR MES, SEGÚN ESPECIALIDAD. AÑO 2000

ESPECIALIDAD	TOTAL	MES											
		ENE.	FEB.	MAR.	ABR.	MAY.	JUN.	JUL.	AGO.	SET.	OCT.	NOV.	DIC.
TOTAL	155.974	13.168	13.249	15.724	12.873	14.040	13.986	14.942	11.886	5.827	15.132	15.058	10.089
1ª Cátedra Clínica Médica	10.982	778	949	1.058	810	929	980	1.121	889	340	1.070	1.147	911
2ª Cátedra Clínica Médica	12.087	762	805	1.236	940	1.151	1.100	1.223	999	333	1.424	1.282	832
Cátedra Semiología Médica	12.829	1.067	993	1.267	947	1.238	1.199	1.324	882	507	1.283	1.158	964
Cátedra de Oftalmología	19.839	1.792	1.503	1.763	1.647	1.718	1.697	1.958	1.539	923	1.807	2.028	1.464
Cátedra de Ginecología	6.573	363	414	672	637	717	763	682	651	151	712	809	2
2ª Cátedra Clínica Quirúrgica	4.484	345	435	393	369	315	422	470	420	116	498	424	277
Cátedra de Clínica Urológica	2.337	229	211	293	215	221	183	217	162	70	219	201	116
Cátedra de Pediatría	21.255	2.086	2.039	1.668	1.845	1.802	1.909	1.963	1.565	751	1.963	1.998	1.363
Cátedra de Clínica Obstétrica	11.840	881	1.154	1.362	1.205	1.204	1.191	1.232	1.055	502	1.051	1.003	s/m
Cátedra de Otorrinolaringología	13.856	1.384	1.124	1.218	1.140	1.240	1.186	1.418	965	402	1.423	1.337	1.019
1ª Cátedra Clínica Quirúrgica	5.423	388	491	507	427	482	472	471	414	110	572	567	522
Cátedra de Ortopedia y Traumatología	6.141	523	559	676	429	524	571	420	493	277	584	599	486
Cátedra de Neumonología	2.581	208	176	191	188	255	273	283	232	85	270	270	150
Cátedra de Dermatología	6.803	691	674	687	564	578	577	554	430	309	625	612	502
Servicio de Urgencias	13.626	1.426	1.334	1.436	1.215	1.147	1.040	1.030	840	583	1.184	1.186	1.145
Consultas del Personal	5.080	245	365	674	451	454	506	551	330	350	426	415	313
Psicología	238	*	23	25	21	22	24	19	20	18	21	22	23

s/m: sin movimiento.
* Vacaciones.

FUENTE: Hospital de Clínicas de la Universidad Nacional de Asunción

CUADRO 4.1.9.
HOSPITAL DE CLÍNICAS: INTERVENCIONES QUIRÚRGICAS POR SERVICIOS, SEGÚN MES. AÑO 2000

MES	TOTAL	SERVICIOS										
		CÁTEDRA DE OFTALMOLOGÍA	CÁTEDRA DE GINECOLOGÍA	CÁTEDRA DE CLÍNICA QUIRÚRGICA II	CÁTEDRA DE CLÍNICA UROLÓGICA	CÁTEDRA DE CLÍNICA OBSTÉTRICA	CÁTEDRA DE OTORRINOLARINGOLOGÍA	CÁTEDRA DE CLÍNICA QUIRÚRGICA I	CÁTEDRA DE ORTOPEDIA Y TRAUMATOLOGÍA	CÁTEDRA DE DERMATOLOGÍA	CÁTEDRA DE PEDIATRÍA	NEURO CIRUGÍA
TOTAL	8.937	1.064	514	1.353	354	1.781	708	1.515	381	437	662	168
Enero	625	96	24	95	21	33	73	159	22	31	61	10
Febrero	788	86	47	113	24	161	75	134	30	35	65	18
Marzo	981	93	65	152	36	221	68	169	42	42	74	19
Abril	766	74	44	129	25	201	53	113	30	32	53	12
Mayo	786	81	45	111	30	206	62	133	35	28	49	6
Junio	784	94	49	117	31	161	59	121	31	48	64	9
Julio	844	113	53	102	43	208	62	142	35	22	53	11
Agosto	715	85	55	96	23	181	48	109	33	35	38	12
Septiembre	230	18	13	33	12	41	15	20	12	20	20	12
Octubre	910	107	56	150	37	192	55	135	40	48	68	22
Noviembre	924	107	58	125	53	176	71	137	38	72	66	21
Diciembre	584	110	5	130	19	-	67	129	33	24	51	16

1/ Corresponde a las cirugías realizadas en Pabellón Quirúrgico.

FUENTE: Hospital de Clínicas de la Universidad Nacional de Asunción

● 4. Salud

HOSPITAL DE CLÍNICAS: INTERVENCIONES QUIRÚRGICAS POR SERVICIO. AÑO 2000

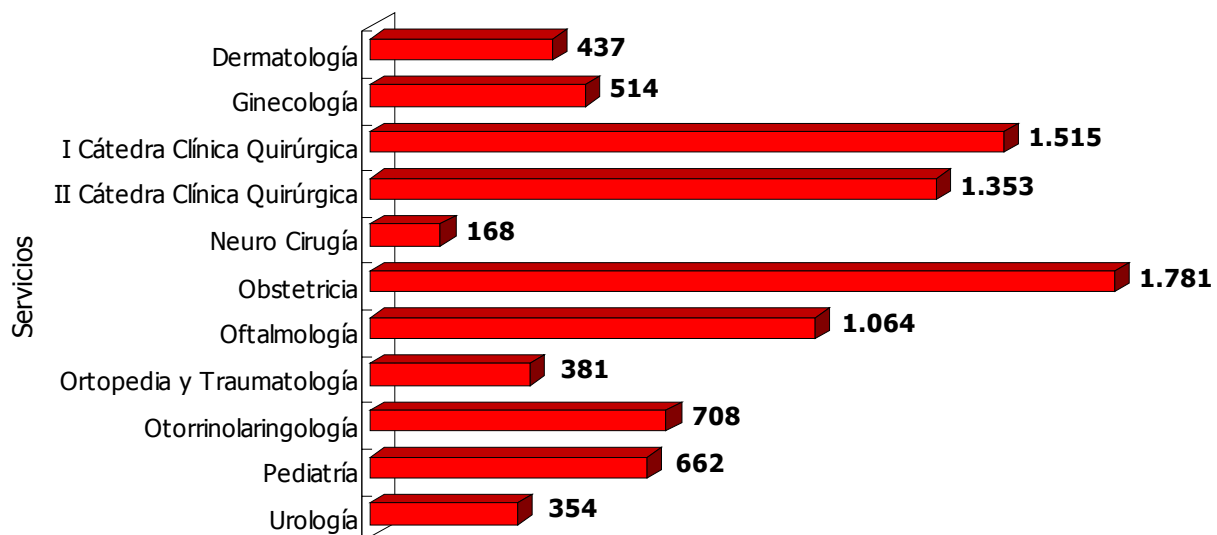

Cuadro 4.1.9

CUADRO 4.1.10.
HOSPITAL DE POLICÍA: CONSULTAS MÉDICAS Y ODONTOLÓGICAS POR MES, SEGÚN ESPECIALIDAD. AÑO 2000

ESPECIALIDAD	MES											
	ENE.	FEB.	MAR.	ABR.	MAY.	JUN.	JUL.	AGO.	SET.	OCT.	NOV.	DIC.
TOTAL	92.727	6.718	8.105	7.543	7.847	8.037	8.618	8.190	8.075	8.242	8.082	6.847
Alergia	390	11	46	16	36	50	58	40	23	31	48	10
Cardiología	2.603	130	213	250	283	194	221	243	285	245	207	195
Cardiología Infantil	435	4	101	110	16	25	37	16	-	2	18	32
Cirugía General	1.660	183	171	147	93	138	130	109	150	130	114	143
Cirugía Plástica	95	7	3	9	6	15	14	20	11	-	8	2
Clinica Médica	16.068	1.103	1.575	1.266	1.294	1.453	1.610	1.288	1.386	1.376	1.471	1.151
Colonoscopia	68	5	6	3	7	6	7	10	3	6	4	2
Dermatología	1.202	-	144	133	88	120	112	86	160	104	119	68
Endoscopia Digestiva Alta	226	9	11	9	17	26	22	25	25	20	30	17
Flebología	130	2	22	15	1	-	14	15	13	17	12	4
Gastroenterología	820	33	52	47	83	85	82	79	74	67	93	64
Gineco - Obstetricia	9.583	750	860	809	821	737	784	878	814	907	834	792
Mastología	79	-	5	19	1	8	5	2	10	8	7	10
Neumología	118	-	3	-	15	6	6	3	5	15	21	44
Neurología	793	57	79	84	54	71	50	99	91	97	95	36
Nefrología	143	11	15	15	11	13	8	11	28	-	10	9
Nutrición y Obesidad	306	-	-	-	14	18	35	22	69	31	64	53
Planificación Familiar	1.603	95	127	167	126	108	139	164	125	199	99	98
Psiquiatría	122	-	6	13	11	9	9	8	20	8	16	12
Psicología	1.220	119	95	101	78	120	69	92	126	116	93	108
Odontología	22.593	1.664	1.610	1.634	1.840	1.851	2.108	2.141	2.105	2.037	1.986	2.049
Oftalmología	5.416	343	429	444	476	428	514	500	488	499	521	405
Oftalmología Infantil	486	-	62	32	31	40	43	43	39	62	34	34
Otorrinolaringología	3.615	299	317	261	319	329	431	440	288	290	308	212
Pediatría	17.540	1.497	1.632	1.435	1.605	1.609	1.631	1.438	1.319	1.490	1.404	1.059
Proctología	141	-	32	34	16	33	26	-	-	-	-	-
Traumatología	4.004	338	346	375	367	398	348	325	319	373	342	178
Urología	1.278	58	163	115	138	147	105	93	99	112	124	60

FUENTE: Hospital de Policía "Rigoberto Caballero".

CUADRO 4.1.11. HOSPITAL DE POLICÍA: SERVICIOS REALIZADOS POR MES, SEGÚN TIPO DE SERVICIO Y VACUNACIONES. AÑO 2000

TIPO DE SERVICIO Y VACUNACIONES	MES											
	ENE.	FEB.	MAR.	ABR.	MAY.	JUN.	JUL.	AGO.	SET.	OCT.	NOV.	DIC.
TOTAL	511	49	40	53	33	70	22	47	35	34	42	45
Pacientes transfundidos	185.100	17.350	15.000	17.260	11.140	25.300	8.175	16.150	14.050	12.120	14.320	20.100
Volumen de transfusión en c.c.	1.296	108	354	79	96	92	64	92	76	79	83	81
Tipificación de sangre	16.404	1.605	1.854	1.510	1.280	1.323	1.255	1.224	1.274	1.351	1.122	1.106
SERVICIO DE URGENCIA												
Curaciones	3.171	358	340	201	248	258	227	216	257	283	196	186
Aplicación de inyecciones	2.745	269	196	162	198	239	171	230	239	316	252	220
Consultas y diagnóstico médico	2.521	199	290	306	212	186	199	244	205	161	131	191
Extirpación, extracción cuerpo extraño	157	31	6	2	12	14	16	7	14	17	11	6
Control clínico	7.088	525	988	798	530	493	573	476	501	524	488	459
Control clínico	516	44	26	29	68	109	53	44	38	30	31	26
Nebulización	62	10	4	3	3	6	6	2	3	6	4	7
Drenajes	141	19	4	9	9	18	10	5	17	14	9	11
Sutura	3	1	-	-	-	-	-	-	-	-	-	-
Formalización	3.299	268	320	274	248	156	302	279	227	342	271	308
VACUNACIONES												
Antialérgicas	1.053	63	103	84	68	18	111	103	59	94	120	125
Antisarampión	245	14	23	24	21	11	11	27	23	27	20	19
Antitetánica	457	30	50	40	29	23	40	36	44	49	48	38
D.P.T. y Sabin	1.230	144	103	92	101	74	118	82	82	148	67	100
B.C.G.	314	42	41	34	29	30	22	31	19	24	16	26
OTROS SERVICIOS	56.420	4.274	4.941	4.581	4.623	4.656	4.592	5.086	5.059	4.784	4.793	4.528
Radiografías	14.142	1.137	947	1.103	1.197	1.271	1.211	1.233	1.314	1.190	1.210	1.330
Electrocardiogramas	4.958	389	463	474	441	391	405	396	456	424	361	360
Ecocardiogramas	576	-	54	48	45	59	58	66	41	65	51	40
Ecografías	4.898	303	450	375	417	435	383	446	429	467	416	452
Análisis clínicos laboratoriales	20.108	1.704	2.033	1.834	1.618	1.479	1.440	1.653	1.772	1.526	1.684	1.523
Análisis bacteriológicos	3.263	222	217	192	267	248	346	345	338	346	324	230
Monitoreo fetal	244	-	18	20	20	31	21	21	25	28	22	18
Fisioterapia	6.131	461	550	396	432	548	542	732	483	560	537	403
Hemodíalisis	630	58	52	79	49	46	36	42	49	55	46	62
Patología cervical (PAP)	1.470	-	157	54	137	148	140	152	152	123	142	110
Servicio Médico en otras Unidades Policiales	5.860	169	589	462	600	488	285	780	703	542	229	416
Servicio Odontológico en otras Unidades Policiales	4.445	222	447	244	352	370	232	343	450	760	377	405

FUENTE: Hospital de Policía "Rigoberto Caballero"

CUADRO 4.1.12.
HOSPITAL MILITAR: SERVICIOS HOSPITALARIOS POR ACTIVIDADES, SEGÚN SERVICIOS. AÑO 2000

SERVICIOS	ACTIVIDADES									
	CONSULTAS	PACIENTES INGRESADOS	PACIENTES EGRESADOS	DÍAS DE INTERNACIÓN EGRESADOS	DÍAS-CAMAS		MORTA- LIDAD	CIRUGÍA MAYOR Y MENOR	INYECCIONES	CURACIONES
					DISPONIBLES	OCUPADAS				
TOTAL	54.665	4.765	4.755	45.608	73.000	37.230	62	3.192	599.312	23.203
Cirugía	7.127	1.333	1.331	4.280	12.775	7.300	4	1.702	270.515	8.724
Clínica médica	9.726	1.157	1.156	13.106	27.375	14.965	50	-	106.420	87
Ginecología	9.832	728	728	4.271	6.205	2.920	-	360	10.601	11.267
Otorrinolaringología	2.440	89	87	330	1.825	730	-	41	1.326	62
Oftalmología	5.382	120	118	1.811	2.190	730	-	68	1.785	866
Pediatría	11.839	516	516	8.380	6.570	3.650	5	-	50.243	173
Traumatología	6.400	377	375	2.708	7.300	3.650	-	644	118.037	1.421
Urología	1.301	199	198	8.804	4.380	1.825	-	287	28.964	475
Neurocirugía	618	246	246	1.918	4.380	1.460	3	90	11.421	128

FUENTE: Hospital Central de las FF.AA.

CUADRO 4.2.1.
ÍNDICE MALARIOMÉTRICO DEL PARAGUAY, SEGÚN AÑO.
PERIODO 1991-2000

AÑO	0/00 POBLACIÓN (A)	MUESTRAS SANGRE (B)	% I.E.A. (C)	MUESTRAS POSITIVAS (D)	0/00 I.P.A. (E)	PLASMODIUM FALCIPARUM (F)	0/00 I.F.A. (G)
1991	3.796,30	127.807	3,40	2.983	0,79	18	0,005
1992	3.888,00	149.523	3,80	1.289	0,34	10	0,003
1993	3.621,00	164.215	4,50	436	0,12	1	0,000
1994	3.978,00	96.885	2,40	583	0,15	12	0,003
1995	3.991,64	86.664	2,40	862	0,24	35	0,010
1996	4.171,36	72.937	1,70	637	0,18	4	0,000
1997	4.420,26	47.996	1,09	567	0,13	1	0,000
1998	4.146,20	42.944	1,04	2.091	0,50	2	0,000
1999	4.468,63	100.960	2,26	9.946	2,23	3	0,001
2000	4.793,66	96.825	2,02	6.853	1,43	0	0,000

(A): Población estimada en miles de habitantes del área malarica.
(C): IAES. Índice anual de exámenes de sangre por 100 habitantes.
(D): Número de muestras positivas.
(E): IPA. Incidencia parasitaria anual, por 1.000 habitantes.
(F): Número de muestras con diagnóstico de plasmodium falciparum.
(G): IFA. Incidencia de plasmodium falciparum, por 1.000 habitantes.

FUENTE: Servicio Nacional de Erradicación del Paludismo. SENEPA

CUADRO 4.3.1. HOSPITAL CENTRAL I.P.S.: SERVICIOS HOSPITALARIOS POR ACTIVIDADES, SEGÚN SERVICIOS. AÑO 2000

SERVICIOS	ACTIVIDADES											
	INGRESOS					EGRESOS					GIRO DE CAMAS	
	TOTAL	ALTAS VIVAS	DEFUNCIONES	DÍAS DE INTERNACIÓN	PACIENTES DÍAS	NÚMERO DECAMAS	DÍAS CAMAS DISPONIBLES	PROMEDIO DÍAS DE INTERNACIÓN	PORCENTAJE OCUPACIONAL	TASA DE MORTALIDAD		PROMEDIO CENSO DIARIO
TOTAL^{1/}	27.033	26.427	587	146.630	154.857	587	210.925	5,5	73,4	2,2	424	45
Cardiología	490	489	13	4.760	4.282	18	6.588	9,7	65,0	2,7	12	27
Cardiología	248	252	33	1.699	1.722	12	4.392	6,7	39,2	13,1	5	21
Cirugía General	4.372	4.345	28	18.617	23.855	88	32.208	4,3	74,1	0,6	65	49
Cirugía Plástica y Quemados	381	383	-	3.012	3.697	26	9.516	7,9	38,9	0,0	10	15
Cirugía Infantil	827	807	3	2.227	1.480	16	5.376	2,8	27,5	0,4	4	50
Clinica Médica	3.432	3.326	481	40.035	39.588	110	40.043	12,0	98,9	14,5	108	30
Ginecología	1.529	1.532	7	4.056	3.354	21	7.686	2,6	43,6	0,5	9	73
Obstetricia	7.332	6.887	-	22.526	22.641	72	24.192	3,3	93,6	0,0	62	96
Oftalmología	1.124	1.088	-	2.792	2.776	19	6.862	2,6	40,5	0,0	8	57
Otorrinolaringología	750	751	2	1.965	1.889	9	3.294	2,6	57,3	0,3	5	83
Pediatría	2.764	2.763	8	15.102	18.305	63	22.090	5,5	82,9	0,3	50	44
Neonatología	821	823	5	5.699	7.026	30	10.980	6,9	64,0	0,6	19	27
Ortopedia y Traumatología	2.271	2.290	7	19.808	19.332	73	26.718	8,6	72,4	0,3	53	31
Urología	692	691	-	4.332	4.910	30	10.980	6,3	44,7	0,0	13	23
UNIDAD TERAPIA INTENSIVA	670	670	203	7.716	10.898	31	11.225	11,5	97,1	30,3	30	22
Adultos	459	454	166	4.432	5.420	15	5.369	9,8	100,9	36,6	15	30
Infantil	211	216	37	3.284	5.478	16	5.856	15,2	93,5	17,1	15	14

1/ No incluye Unidad Terapia Intensiva.

FUENTE: Informe Estadístico del Hospital Central del Instituto de Previsión Social

CUADRO 4.3.2.
HOSPITAL CENTRAL I.P.S.: RESUMEN DE LOS SERVICIOS HOSPITALARIOS POR AÑO, SEGÚN ACTIVIDADES. PERIODO 1991-2000

ACTIVIDADES	AÑO									
	1991	1992	1993	1994	1995	1996	1997	1998	1999 ^{1/}	2000
Ingresos	14.874	15.373	17.126	18.316	21.910	22.020	23.738	29.914	22.132	27.033
Total Egresos	14.675	15.235	17.087	18.190	21.182	22.128	23.593	24.584	22.202	26.427
Altas vivos	14.223	14.808	16.484	17.580	20.346	21.629	23.054	24.007	21.660	25.840
Defunciones	452	427	603	610	836	499	539	577	542	587
Días de Internación	100.052	102.528	103.648	115.040	...	131.366	128.637	133.984	126.889	146.630
Pacientes Días	123.304	127.736	117.077	120.520	154.649	153.752	150.442	150.053	150.565	154.857
Nº de Camas	477	485	500	515	561	561	558	577	588	587
Días camas disponibles	174.067	177.104	176.792	188.732	212.065	205.326	207.510	210.605	195.212	210.925
Promedio días de internación	6,8	6,7	6,1	6,3	7,3	6,0	5,4	5,5	5,7	5,5
Porcentaje ocupacional	70,8	72,1	66,2	63,9	73,0	75,0	72,5	71,2	53,3	73,4
Tasa de Mortalidad	3,1	2,8	3,5	3,4	3,9	2,3	2,3	2,3	2,6	2,2
Giro de camas	31	32	34	36	38	39	42	42	38	45
Promedio censo diario	338	350	321	330	424	420	412	411	457	424

1/ En servicios de Obstetricia y Cirugía Infantil se recabaron datos hasta junio y julio respectivamente.

FUENTE: Informe Estadístico del Hospital Central del Instituto de Previsión Social

CUADRO 4.3.3.
HOSPITAL CENTRAL I.P.S.: PARTOS Y NACIMIENTOS REGISTRADOS EN LOS SERVICIOS DE OBSTETRICIA, GINECOLOGÍA Y NEONATOLOGÍA POR MES, SEGÚN TIPO DE PARTOS Y NACIMIENTOS. AÑO 2000

TIPO DE PARTOS Y NACIMIENTOS	TOTAL	MES											
		ENE.	FEB.	MAR.	ABR.	MAY.	JUN.	JUL.	AGO.	SET.	OCT.	NOV.	DIC.
TOTAL DE PARTOS	6.159	523	587	582	565	585	474	450	493	483	429	452	5
Normales	3.296	280	325	317	336	335	257	210	238	233	223	230	312
Distócicos	2.863	243	262	265	229	250	217	240	255	250	206	222	224
OPERATORIOS													
Cesáreas	2.848	241	262	265	229	248	215	236	255	248	206	220	223
Forceps	15	2	-	-	-	2	2	4	-	2	-	2	1
Episiotomía	2.090	185	140	215	235	335	181	138	178	154	149	180	-
TOTAL RECIÉN NACIDOS	6.381	530	495	590	586	578	502	551	496	608	426	478	541
Recién Nacidos Vivos	6.312	523	492	586	578	571	492	548	490	604	421	472	535
Recién Nacidos Muertos	69	7	3	4	8	7	10	3	6	4	5	6	6
RECIÉN NACIDOS NORMALES	5.608	468	427	535	525	512	454	393	449	562	374	423	486
De Término	5.687	470	447	527	542	501	450	487	457	551	379	423	453
Prematuros	567	53	40	58	34	62	38	57	33	50	46	49	47
Patológicos	792	88	86	75	48	63	60	79	59	49	71	53	61
Gemelar ^{1/}	75	5	8	5	5	4	9	8	4	15	2	-	10
ABORTOS													
Curetaje Evacuador	833	81	85	75	53	75	86	90	-	91	103	94	-
Curetaje Biopsico	418	26	39	-	30	46	51	40	44	-	49	59	34
Feto Muerto	54	6	4	4	9	8	7	4	-	5	2	5	-
CONSULTAS GINECOLÓGICAS	1.236	72	42	138	140	135	117	110	96	-	115	159	112

1/ Gemelar incluye trillizos.

FUENTE: Informe Estadístico del Hospital Central del Instituto de Previsión Social

● 4. Salud

CUADRO 4.3.4.
HOSPITAL CENTRAL I.P.S.: EGRESOS DE LOS INTERNADOS POR TIPO DE SEGURO,
SEGÚN SERVICIOS. AÑO 2000

SERVICIOS	TOTAL	TIPO DE SEGURO					
		SEGURO OBLIGATORIO	SEGURO FAMILIAR	SEGURO MAGISTERIO OFICIAL	SEGURO DOMÉSTICO	EXCOMBATIENTES	OTROS
TOTAL	27.041	8.313	15.712	525	361	1.656	474
Cardiología	486	274	187	8	10	1	6
Cardiología	238	94	121	-	-	13	10
Cirugía General	4.345	1.291	2.260	136	94	560	4
Cirugía Plástica y Quemados	383	182	177	3	5	-	16
Cirugía Infantil	807	-	796	-	-	-	11
Clínica Médica	3.316	1.094	1.300	40	29	666	187
Ginecología	1.523	428	935	103	48	-	9
Obstetricia	6.894	2.851	3.625	197	155	-	66
Oftalmología	1.088	313	563	2	-	202	8
Otorrinolaringología	751	202	540	1	-	8	-
Pediatría	2.762	-	2.748	-	-	-	14
Prematuros (Neonatología)	819	-	819	-	-	-	-
Traumatología	2.268	1.079	1.000	30	19	41	99
Urología	691	321	269	-	1	90	10
U.T.I. Infantil	216	-	215	-	-	-	1
U.T.I. Adultos	454	184	157	5	-	75	33

FUENTE: Informe Estadístico del Hospital Central del Instituto de Previsión Social

CUADRO 4.3.5.
HOSPITAL CENTRAL I.P.S.: CONSULTAS MÉDICAS Y ODONTOLÓGICAS POR MES, SEGÚN ESPECIALIDAD. AÑO 2000

ESPECIALIDAD	MES												DIC.
	TOTAL	ENE.	FEB.	MAR.	ABR.	MAY.	JUN.	JUL.	AGO.	SET.	OCT.	NOV.	
TOTAL GENERAL	712.816	45.111	45.890	62.614	53.356	62.911	60.125	66.522	67.053	64.438	68.814	64.684	51.298
TOTAL CONSULTAS MÉDICAS	666.173	41.824	42.411	58.512	49.947	59.235	56.785	62.149	62.712	60.068	64.391	60.290	47.849
Alergia	22.098	1.330	1.287	2.102	1.600	1.824	1.868	1.903	2.290	2.105	1.898	2.219	1.672
Cardiología	17.683	823	1126	1487	1120	1711	1642	1839	1815	1232	1749	1780	1359
Cardiología	4.760	347	357	358	347	347	347	362	391	432	459	519	494
Cirugía	23.924	1.667	1.624	2.213	1.694	1.802	1.845	1.986	2.294	2.012	2.326	2.652	1.809
Cirugía Vascolar - Flebología	3.611	164	138	401	241	291	346	298	383	350	344	404	251
Citología (PAP)	9.515	725	769	965	896	836	916	836	782	641	763	802	584
Clínica Médica	94.593	5.872	4.975	7.880	6.986	9.225	7.892	9.465	9.236	8.495	8.958	8.922	6.687
Dermatología	33.350	1.890	1.925	2.910	2.638	2.650	2.604	3.171	3.041	3.100	3.366	3.466	2.589
Diabetología	3.187	9	231	336	248	318	243	294	298	310	291	315	294
Endocrinología	9.842	691	759	832	656	994	733	963	965	898	841	714	796
Enfermedades Crónicas	1.266	-	-	-	-	-	-	-	-	-	-	-	231
Gastroenterología	10.655	441	732	1.106	834	996	921	919	1.160	902	1.073	928	643
Ginecología	56.087	3.630	3.898	4.720	4.215	4.953	5.005	5.005	5.288	4.721	5.444	5.389	3.819
Hematología	4.256	379	264	523	354	484	449	405	408	543	-	-	447
Mastología	2.693	13	142	222	221	259	311	320	257	303	221	228	196
Neurología	11.342	765	944	1.239	936	1.007	1.085	860	1.421	1.118	724	644	599
Neurocirugía	1.546	44	112	157	133	170	163	192	208	119	66	28	154
Oftalmología	42.581	2.862	3.233	4.000	3.120	3.061	3.072	3.753	4.194	4.052	3.841	4.011	3.382
Otorinolaringología	28.230	1.936	1.681	2.026	2.034	2.532	2.281	2.654	2.946	2.667	2.616	2.684	2.173
Pediatría	129.358	8.490	7.455	11.710	10.578	12.377	11.416	13.644	12.049	10.671	10.983	10.865	9.120
Psicología	11.231	648	640	909	829	890	1.031	1.045	1.163	1.064	1.072	1.116	824
Psiquiatría	10.534	495	768	969	644	1.069	673	675	1.076	1.082	1.082	1.042	959
Reumatología	9.265	649	891	781	897	1.299	826	589	818	625	731	485	674
Tisiología - Neumología	8.059	315	455	639	623	803	655	793	853	607	733	915	668
Traumatología	42.853	3.028	3.342	3.957	2.805	3.671	3.324	3.924	4.126	3.716	3.835	4.064	3.061
Urología	10.763	746	748	768	756	1.031	909	1.016	1.064	832	1.007	1.076	810
Urgencias Adultos	8.135	-	-	-	-	-	-	-	-	3.551	4.604	-	-
Urgencias Pediátricas	54.756	3.865	3.915	5.302	4.542	4.635	6.228	5.238	4.186	3.940	5.364	4.791	2.750
Promedio Consultas Médicas por día	2.244	1.673	1.696	2.250	2.270	2.369	2.469	2.390	2.412	2.503	2.385	2.512	1.994
TOTAL CONSULTAS ODONTOLÓGICAS	46.643	3.287	3.479	4.102	3.409	3.676	3.340	4.373	4.341	4.370	4.423	4.394	3.449
Odontología Adultos	32.468	2.203	2.362	2.926	2.419	2.376	2.448	3.122	2.930	3.087	3.209	3.154	2.232
Odontología Infantil	14.175	1.084	1.117	1.176	990	1.300	892	1.251	1.411	1.283	1.214	1.240	1.217
Promedio Consultas Odontológicas por día	157	131	139	158	155	147	145	168	167	182	164	183	144

FUENTE: Informe Estadístico del Hospital Central del Instituto de Previsión Social

● 4. Salud

I.P.S. HOSPITAL CENTRAL: CONSULTAS MÉDICAS Y ODONTOLÓGICAS POR MES. AÑO 2000

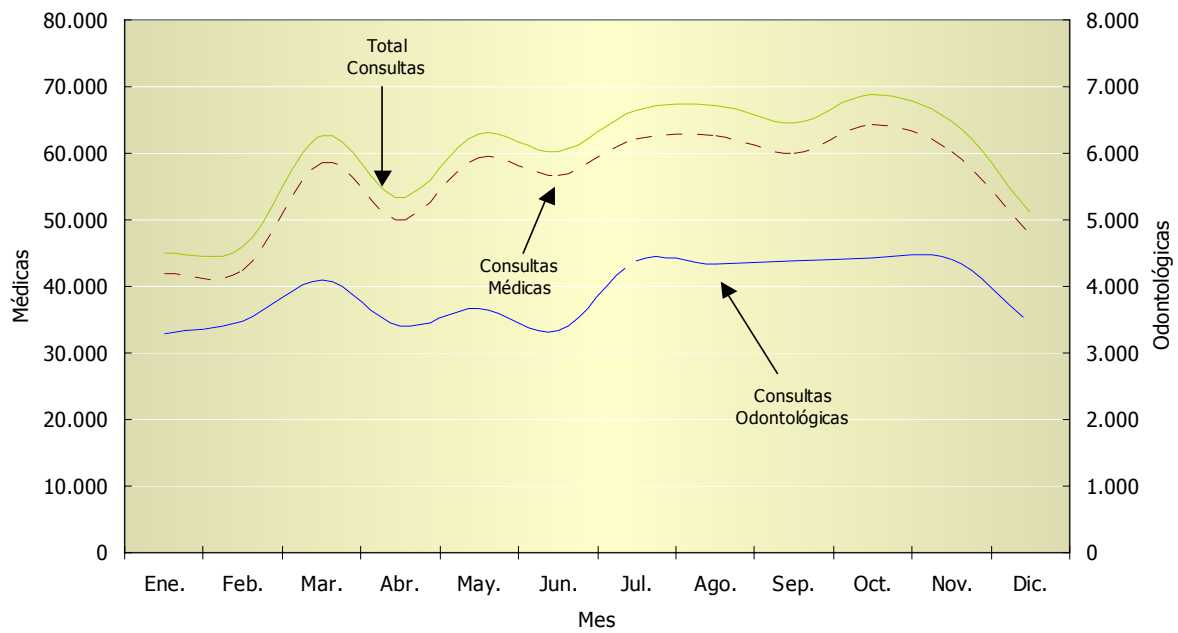

Cuadro 4.3.5

CUADRO 4.3.6.
RESUMEN DE PRESTACIONES MÉDICAS, ODONTOLÓGICAS, HOSPITALIZACIÓN Y MEDICAMENTOS
PROVEÍDOS, SEGÚN SERVICIOS. AÑO 2000

SERVICIOS	TOTAL GENERAL	HOSPITAL CENTRAL	CLÍNICAS PERIFÉRICAS	INTERIOR			
				TOTAL	HOSPITAL REGIONAL	UNIDAD SANITARIA	PUESTO DE SALUD
Consultas Médicas	1.815.550	666.173	244.157	905.220	339.743	370.074	195.403
Consultas Odontológicas	229.980	46.643	90.185	93.152	26.705	41.400	25.047
Prestaciones Odontológicas	154.213	79.263	-	74.950	10.262	40.840	23.848
Cirugía Mayor	18.528	15.429	-	3.099	1.880	1.087	132
Cirugía Menor	22.699	9.668	2.552	10.479	1.267	6.785	2.427
Curaciones	174.815	40.762	13.640	120.413	50.678	49.701	20.034
Inyecciones	1.065.325	766.934	56.718	241.673	97.029	109.749	34.895
Partos	20.276	6.159	-	14.117	2.074	971	11.072
Medicamentos Proveídos	1.855.949	-	-	1.855.949	292.530	1.234.485	328.934
Laboratorio	1.901.582	1.450.743	174.464	276.375	125.684	140.867	9.824
Rayos X	296.765	163.791	102.076	30.898	22.825	6.954	1.119
Internaciones	34.051	26.427	-	7.624	4.439	2.872	313
Urgencias	239.978	62.891	99.933	77.154	37.391	38.563	1.200
Electrocardiograma	21.743	2.425	15.908	3.410	2.755	611	44
Papanicolau	12.487	9.515	-	2.972	2.596	-	376
Ecografía	56.357	33.904	15.161	7.292	6.204	868	220

FUENTE: Departamento Actuarial y Estadística. Instituto de Previsión Social

CUADRO 4.3.7.
RESUMEN DE PRESTACIONES MÉDICAS, ODONTOLÓGICAS, HOSPITALIZACIÓN Y MEDICAMENTOS PROVEÍDOS POR SERVICIOS,
SEGÚN DEPARTAMENTO, AÑO 2000

DEPARTAMENTO	SERVICIOS															
	Consultas Médicas	Consultas Odontológicas	Prestaciones Odontológicas	Cirugía Mayor	Cirugía Menor	Curaciones	Inyecciones	Partos	Medicamentos Proveídos	Laboratorio	Rayos X	Internaciones	Urgencias	Electro Cardiograma	Papanicolau	Ecografía
TOTAL	905.220	93.152	74.950	3.099	10.479	120.413	241.673	14.117	1.855.949	276.375	30.898	7.624	77.154	3.410	2.972	7.292
Hospital Regional	339.743	26.705	10.262	1.880	1.267	50.678	97.029	2.074	292.530	125.684	22.825	4.439	37.391	2.755	2.596	6.204
Unidad Sanitaria	370.074	41.400	40.840	1.087	6.785	49.701	109.749	971	1.234.485	140.867	6.954	2.872	38.563	611	-	868
Puesto de Salud	195.403	25.047	23.848	132	2.427	20.034	34.895	11.072	328.934	9.824	1.119	313	1.200	44	376	220
CONCEPCIÓN	30.797	3.612	1.672	213	365	9.902	12.230	158	37.651	13.441	3.330	644	505	-	-	-
Hospital Regional	10.880	2.213	-	201	120	8.500	6.300	96	-	5.200	2.300	331	505	-	-	-
Puesto de Salud	19.917	1.399	1.672	12	245	1.402	5.930	62	37.651	8.241	1.030	313	-	-	-	-
SAN PEDRO	34.818	2.450	1.062	91	102	3.623	10.927	115	65.572	2.246	724	607	-	-	-	-
Hospital Regional	12.940	1.268	-	49	-	2.725	3.270	67	-	1.366	241	407	-	-	-	-
Unidad Sanitaria	16.152	1.182	1.062	42	102	718	7.200	48	65.572	880	483	200	-	-	-	-
Puesto de Salud	5.726	-	-	-	-	180	457	-	-	-	-	-	-	-	-	-
CORDILLERA	66.493	14.813	16.486	-	777	6.527	11.856	23	194.840	1.153	776	23	1.138	2	376	305
Unidad Sanitaria	25.185	2.805	2.787	-	202	2.007	5.643	6	112.659	-	687	23	1.138	-	-	85
Puesto de Salud	41.308	12.008	13.699	-	575	4.520	6.213	17	82.181	1.153	89	-	-	2	376	220
GUAIRÁ	57.718	4.421	7.653	314	734	4.447	9.884	254	215.700	32.739	2.651	1.346	13.822	-	-	-
Unidad Sanitaria	57.718	4.421	7.653	314	734	4.447	9.884	254	215.700	32.739	2.651	1.346	13.822	-	-	-
CAAGUAZÚ	82.233	8.392	5.616	420	588	3.380	5.766	453	127.837	21.232	3.765	1.561	8.535	2.213	2.213	-
Hospital Regional	45.585	4.098	-	285	144	-	-	322	-	14.141	2.854	783	6.286	2.213	2.213	-
Unidad Sanitaria	28.243	4.294	5.616	135	329	1.928	4.692	127	109.801	7.091	911	778	2.249	-	-	-
Puesto de Salud	8.405	-	-	-	115	1.452	1.074	4	18.036	-	-	-	-	-	-	-
CAAZAPÁ	23.002	4.031	6.000	59	213	2.983	14.358	23	52.139	6.393	477	226	-	-	-	-
Unidad Sanitaria	10.993	1.667	2.594	51	49	2.167	12.880	23	30.935	6.393	477	226	-	-	-	-
Puesto de Salud	12.009	2.364	3.406	8	164	816	1.478	-	21.204	-	-	-	-	-	-	-
ITAPÚA	131.260	8.553	9.282	811	824	14.271	84.107	923	232.205	46.344	6.815	2.773	16.158	42	-	67
Hospital Regional	64.454	6.482	8.196	676	235	8.202	66.663	827	149.938	39.908	6.815	2.474	14.968	-	-	-
Unidad Sanitaria	41.840	1.404	-	43	81	1.170	10.298	65	50.548	6.436	-	299	-	-	-	67
Puesto de Salud	24.966	667	1.086	92	508	4.899	7.146	31	31.719	-	-	-	1.200	42	-	-
MISIONES	39.626	1.938	-	180	225	888	887	96	-	4.789	2.470	144	1.197	128	-	-
Hospital Regional	25.760	1.938	-	180	204	-	-	96	-	4.100	2.470	144	962	-	-	-
Unidad Sanitaria	7.309	-	-	-	15	859	828	-	-	689	-	-	235	128	-	-
Puesto de Salud	6.557	-	-	-	6	29	59	-	-	-	-	-	-	-	-	-
PARAGUARI	62.957	9.384	6.967	-	205	3.803	5.443	10.912	189.436	11.444	-	-	-	-	-	-
Unidad Sanitaria	40.238	8.049	6.967	-	-	2.613	3.796	-	170.513	11.444	-	-	-	-	-	-
Puesto de Salud	22.719	1.335	-	-	205	1.190	1.647	10.912	18.923	-	-	-	-	-	-	-

CUADRO 4.3.7. (Continuación) 2000

DEPARTAMENTO	SERVICIOS															
	Consultas Médicas	Consultas Odontológicas	Prestaciones Odontológicas	Cirugía Mayor	Cirugía Menor	Curaciones	Inyecciones	Partos	Medicamentos Proveídos	Laboratorio	Rayos X	Internaciones	Urgencias	Electro Cardiograma	Papanicolaou	Ecografía
ALTO PARANÁ	175.493	11.892	2.550	537	1.202	31.712	18.457	755	169.634	55.828	5.368	300	35.799	-	-	5.508
Hospital Regional	138.158	8.640	-	303	496	29.584	8.162	568	18.741	42.604	4.837	300	14.680	-	-	5.508
Unidad Sanitaria	36.013	3.252	2.550	234	706	2.084	10.043	187	148.844	13.224	531	-	21.119	-	-	-
Puesto de Salud	1.322	-	-	-	-	44	252	-	2.049	-	-	-	-	-	-	-
CENTRAL	78.192	13.372	6.279	126	422	20.375	29.455	-	192.275	12.106	-	-	-	483	-	716
Unidad Sanitaria	51.787	8.892	6.279	126	230	18.935	26.342	-	158.191	12.106	-	-	-	483	-	716
Puesto de Salud	26.405	4.480	-	-	192	1.440	3.113	-	34.084	-	-	-	-	-	-	-
ÑEEMBUCÚ	45.491	3.439	3.224	136	3.810	10.650	15.028	194	130.164	49.865	1.214	-	-	-	-	-
Unidad Sanitaria	41.606	3.439	3.224	136	3.783	9.050	12.837	194	130.164	49.865	1.214	-	-	-	-	-
Puesto de Salud	3.885	-	-	-	27	1.600	2.191	-	-	-	-	-	-	-	-	-
AMAMBAY	47.184	2.666	2.882	192	287	3.427	14.596	116	126.643	18.365	3.308	-	-	542	383	696
Hospital Regional	41.966	2.066	2.066	186	68	1.867	12.634	98	123.851	18.365	3.308	-	-	542	383	696
Unidad Sanitaria	5.218	600	816	6	219	1.760	1.962	18	2.792	-	-	-	-	-	-	-
CANINDEYÚ	3.787	1.022	1.319	6	181	511	1.584	11	7.204	-	-	-	-	-	-	-
Puesto de Salud	3.787	1.022	1.319	6	181	511	1.584	11	7.204	-	-	-	-	-	-	-
PDTE. HAYES	22.028	3.119	3.912	14	493	3.177	4.861	15	104.173	-	-	-	-	-	-	-
Unidad Sanitaria	4.267	1.395	1.292	-	335	1.322	1.325	-	28.310	-	-	-	-	-	-	-
Puesto de Salud	17.761	1.724	2.620	14	158	1.855	3.536	15	75.863	-	-	-	-	-	-	-
ALTO PARAGUAY	4.141	48	46	-	51	737	2.234	69	10.476	430	-	-	-	-	-	-
Unidad Sanitaria	3.505	-	-	-	-	641	2.019	49	10.456	-	-	-	-	-	-	-
Puesto de Salud	636	48	46	-	51	96	215	20	20	430	-	-	-	-	-	-

FUENTE: Instituto de Previsión Social

5

Justicia



CUADRO 5.1.1.
RESOLUCIONES DICTADAS POR LOS TRIBUNALES DE APELACIÓN, SEGÚN
CIRCUNSCRIPCIÓN, TRIBUNAL Y SALA. AÑO 2000

CIRCUNSCRIPCIÓN, TRIBUNAL Y SALA	SENTENCIAS DEFINITIVAS	AUTOS INTERLOCUTORIOS
1 ^{ra} CIRCUNSCRIPCIÓN DE LA CAPITAL ^{1/}	2.495	9.433
En lo Penal	305	2.351
Primera Sala	105	818
Segunda Sala	90	823
Tercera Sala	110	710
En lo Civil y Comercial	1.447	4.245
Primera Sala	138	868
Segunda Sala	820	969
Tercera Sala	181	819
Cuarta Sala	171	771
Quinta Sala	137	818
En lo Laboral	321	893
Primera Sala	134	523
Segunda Sala	187	370
En lo Tutelar del Menor	159	382
Tribunales de Cuentas	263	1.562
Primera Sala	228	1.468
Segunda Sala	35	94
2 ^{da} CIRCUNSCRIPCIÓN DE GUAIRÁ Y CAAZAPÁ	91	415
3 ^{ra} CIRCUNSCRIPCIÓN DE ITAPÚA	859	712
Primera Sala	449	368
Segunda Sala	410	344
4 ^{ta} CIRCUNSCRIPCIÓN DE CONCEPCIÓN ^{2/}	308	240
5 ^{ta} CIRCUNSCRIPCIÓN DE AMAMBAY	42	38
6 ^{ta} CIRCUNSCRIPCIÓN DE ALTO PARANÁ Y CANINDEYÚ	729	877
Primera Sala	449	536
Segunda Sala	280	341
7 ^{ma} CIRCUNSCRIPCIÓN DE CAAGUAZÚ Y SAN PEDRO	110	571
Primera Sala	65	271
Segunda Sala	45	300
8 ^{va} CIRCUNSCRIPCIÓN DE ÑEEMBUCÚ	94	73
9 ^{na} CIRCUNSCRIPCIÓN DE MISIONES	144	106

Informe al 15 de diciembre de 2000.

1/ Abarca los departamentos Central, Cordillera, Paraguarí y parte de Ñeembucú en la Región Oriental, el departamento Boquerón y parte de los departamentos Presidente Hayes y Alto Paraguay en la Región Occidental.

2/ Abarca el departamento Concepción y parte de San Pedro en la Región Oriental, parte de los departamentos Presidente Hayes y Alto Paraguay en la Región Occidental.

FUENTE: Corte Suprema de Justicia

● 5. Justicia

**CUADRO 5.1.2.
RESOLUCIONES DICTADAS POR LOS JUZGADOS DE PRIMERA INSTANCIA Y DE PAZ, SEGÚN
CIRCUNSCRIPCIÓN Y JUZGADO. AÑO 2000**

CIRCUNSCRIPCIÓN Y JUZGADO	SENTENCIAS DEFINITIVAS	AUTOS INTERLOCUTORIOS
1 ^{ra} CIRCUNSCRIPCIÓN DE LA CAPITAL ^{1/}	57.196	94.517
Juzgados de 1 ^{ra} Instancia en lo Civil y Comercial	19.011	27.259
Juzgados de 1 ^{ra} Instancia en lo Laboral	1.495	3.096
Juzgados de 1 ^{ra} Instancia en lo Tutelar del Menor	2.999	2.291
Juzgados de Justicia Letrada	15.204	19.616
Penal de Liquidación y Sentencia	520	11.324
Penal de Garantías	317	3.923
Juzgados de Paz	13.448	8.497
Juzgados de 1 ^{ra} Instancia Lambaré, Luque, San Lorenzo, Caacupé y Paraguari ^{2/}	2.694	4.834
Penal de Liquidación y Sentencia Lambaré, Luque, San Lorenzo, Caacupé y Paraguari	163	7.201
Penal de Garantías Lambaré, Luque, San Lorenzo, Caacupé, Paraguari y Filadelfia	49	3.015
Juzgados de Paz Lambaré, Luque, San Lorenzo, Caacupé y Paraguari	1.296	3.461
2 ^{da} CIRCUNSCRIPCIÓN DE GUAIRÁ Y CAAZAPÁ	3.132	5.224
En lo Civil, Comercial, Laboral y Tutelar	2.485	1.841
En lo Penal de Liquidación y Sentencia	12	2.327
En lo Penal de Garantías	426	421
De Paz	209	635
3 ^{ra} CIRCUNSCRIPCIÓN DE ITAPÚA	4.904	12.541
En lo Civil, Comercial, Laboral y Tutelar	3.665	4.366
En lo Penal de Liquidación y Sentencia	834	7.326
En lo Penal de Garantías	50	38
De Paz	355	811
4 ^{ta} CIRCUNSCRIPCIÓN DE CONCEPCIÓN ^{3/}	4.224	3.994
En lo Civil, Comercial, Laboral y Tutelar	601	1.195
En lo Penal de Liquidación y Sentencia	3.330	1.916
En lo Penal de Garantías	137	408
De Paz	156	475
5 ^{ta} CIRCUNSCRIPCIÓN DE AMAMBAY	4.369	5.917
En lo Civil, Comercial, Laboral y Tutelar	1.581	926
En lo Penal de Liquidación y Sentencia	2.375	4.668
En lo Penal de Garantías	383	272
De Paz	30	51
6 ^{ta} CIRCUNSCRIPCIÓN DE ALTO PARANÁ Y CANINDEYÚ ^{4/}	1.347	7.022
En lo Civil, Comercial, Laboral y Tutelar	586	2.245
En lo Penal de Liquidación y Sentencia	103	3.055
En lo Penal de Garantías	632	1.435
De Paz	26	287

CUADRO 5.1.2. (Continuación) 2000

CIRCUNSCRIPCIÓN Y JUZGADO	SENTENCIAS DEFINITIVAS	AUTOS INTERLOCUTORIOS
7 ^{ma} CIRCUNSCRIPCIÓN DE CAAGUAZÚ Y SAN PEDRO	3.584	8.656
En lo Civil, Comercial, Laboral y Tutelar	1.436	2.741
En lo Penal de Liquidación y Sentencia	1.329	3.718
En lo Penal de Garantías	659	1.773
De Paz	160	424
8 ^{va} CIRCUNSCRIPCIÓN DE ÑEEMBUCÚ	197	1.257
En lo Civil, Comercial, Laboral y Tutelar	148	363
En lo Penal de Liquidación y Sentencia	20	596
En lo Penal de Garantías	7	103
De Paz	22	195
9 ^{na} CIRCUNSCRIPCIÓN DE MISIONES	951	2.185
En lo Civil, Comercial, Laboral y Tutelar	765	493
En lo Penal de Liquidación y Sentencia	12	1.083
En lo Penal de Garantías	8	220
De Paz	166	389

Informe al 15 de diciembre de 2000.

1/ Abarca los departamentos Central, Cordillera, Paraguari y parte de Ñeembucú en la Región Oriental, el departamento Boquerón y parte de los departamentos Presidente Hayes y Alto Paraguay en la Región Occidental.

2/ Incluye resoluciones en lo Civil, Comercial, Laboral y Tutelar.

3/ Abarca el departamento Concepción y parte de San Pedro en la Región Oriental, parte de los departamentos Presidente Hayes y Alto Paraguay en la Región Occidental.

4/ No incluye 720 Sentencias Definitivas y Autos Interlocutorios del Juzgado de Liquidación y Sentencias de Salto del Guairá del período 1999-2000.

FUENTE: Corte Suprema de Justicia

**CUADRO 5.1.3.
RESOLUCIONES SOBRE CARTAS DE NATURALIZACIÓN DICTADAS POR AÑO,
SEGÚN NACIONALIDAD. PERIODO 1996-2000**

NACIONALIDAD	AÑO				
	1996	1997	1998	1999	2000
TOTAL	37	51	163	171	129
Alemana	2	1	4	-	1
Argentina	4	8	13	4	7
Austria	-	-	2	-	-
Bangladesh	-	-	-	1	-
Boliviana	-	1	1	1	-
Brasilera	2	2	-	2	3
Británica	-	-	1	-	-
Bulgara	-	-	-	2	-
Chilena	2	-	5	-	2
China	1	1	12	20	47
Colombiana	-	-	2	1	-
Coreana	1	3	7	8	3
Cubana	-	-	-	1	-
Ecuatoriana	1	-	1	-	-
Egipcia	-	-	1	1	-
Española	9	1	2	2	-
Filipinas	-	-	-	1	-
Francesa	1	2	-	-	1
Griega	-	-	-	-	1

● 5. Justicia

CUADRO 5.1.3. (Continuación) 1996-2000

NACIONALIDAD	AÑO				
	1996	1997	1998	1999	2000
Indú	-	-	1	-	2
Iraní	-	-	1	-	-
Israelí	1	1	-	1	-
Italiana	2	-	-	-	-
Japonesa	2	2	2	1	-
Jordana	-	1	-	-	-
Libanesa	3	16	92	114	48
Norteamericana	-	-	-	-	1
Pakistaní	-	-	-	2	-
Palestina	-	-	1	-	-
Peruana	-	2	1	1	3
Polaca	-	1	-	-	-
Rusa	-	3	6	-	1
Siria	-	1	3	5	2
Sudafricana	4	2	2	1	-
Sueca	-	-	-	-	1
Uruguay	2	3	3	1	6
Venezolana	-	-	-	1	-

FUENTE: Corte Suprema de Justicia

**CUADRO 5.2.1.
CORRECCIONAL DE MENORES: ENTRADAS, TRASLADOS Y LIBERTADES POR AÑO,
SEGÚN MES. PERIODO 1999-2000**

MES	1999 ^{1/}				2000		
	ENTRADAS	TRASLADOS	LIBERTADES	FUGADOS	ENTRADAS	TRASLADOS	LIBERTADES
TOTAL	594	573	67	5	619	77	419
Enero	40	16	1	-	40	5	26
Febrero	54	45	1	1	60	-	50
Marzo	37	27	9	-	33	6	50
Abril	45	52	13	-	41	5	40
Mayo	68	49	1	4	66	8	32
Junio	56	74	10	-	59	4	30
Julio	54	66	7	-	46	7	25
Agosto	56	94	6	-	47	6	36
Setiembre	64	59	8	-	61	13	34
Octubre	57	33	3	-	53	14	34
Noviembre	31	24	3	-	48	1	15
Diciembre	32	34	5	-	65	8	47

1/ Informe al 17 de diciembre de 1999.

FUENTE: Departamento Judicial. Instituto Nacional de Reeduación de Menores "Coronel Panchito López"

CUADRO 5.2.2.
PENITENCIARÍA NACIONAL: ENTRADA POR MES, SEGÚN NATURALEZA DE LOS DELITOS. AÑO 2000

NATURALEZA DE LOS DELITOS	TOTAL	MES											
		ENE.	FEB.	MAR.	ABR.	MAY.	JUN.	JUL.	AGO.	SET.	OCT.	NOV.	DIC.
TOTAL	1.498	124	152	115	83	138	118	126	93	198	129	130	92
Abigeato	42	4	2	4	-	1	5	13	-	2	-	5	6
Abigeato y otros	4	2	-	-	1	-	-	-	-	-	-	-	1
Abuso sexual	22	2	3	-	-	3	1	-	3	2	2	5	1
Adulteración de cheque	1	-	-	-	-	-	1	-	-	-	-	-	-
Amparo constitucional	1	-	-	-	-	-	-	-	-	-	-	-	1
Apropiación indevida de dinero y falsificación	2	-	1	1	-	-	-	-	-	-	-	-	-
Asalto a mano armada	5	-	5	-	-	-	-	-	-	-	-	-	-
Asalto a mano armada y robo	1	-	-	-	-	-	1	-	-	-	-	-	-
Atropello de domicilio	1	-	1	-	-	-	-	-	-	-	-	-	-
Atropello de domicilio, amenaza de muerte y lesión corporal	1	1	-	-	-	-	-	-	-	-	-	-	-
Coacción sexual	43	4	4	6	2	6	4	2	3	3	4	4	1
Contra el patrimonio de las personas	1	1	-	-	-	-	-	-	-	-	-	-	-
Contra el patrimonio del Estado	1	-	-	-	-	-	-	1	-	-	-	-	-
Contra la administración de la justicia	1	-	-	-	1	-	-	-	-	-	-	-	-
Contra la autonomía sexual	1	-	-	-	-	-	1	-	-	-	-	-	-
Contra la integridad física de las personas	1	-	-	-	-	1	-	-	-	-	-	-	-
Contra la propiedad	1	-	-	1	-	-	-	-	-	-	-	-	-
Contrabando	1	-	-	-	-	-	-	-	-	-	-	1	-
Corrupción	1	-	-	1	-	-	-	-	-	-	-	-	-
Daño intencional	2	2	-	-	-	-	-	-	-	-	-	-	-
Defraudación	1	-	-	-	1	-	-	-	-	-	-	-	-
Defraudación y abuso de confianza	2	-	2	-	-	-	-	-	-	-	-	-	-
Delito contra la autonomía sexual	3	-	-	-	-	-	2	1	-	-	-	-	-
Delitos contra el Erario y otros	3	1	2	-	-	-	-	-	-	-	-	-	-
Desacato a la orden Judicial	1	-	-	-	-	-	1	-	-	-	-	-	-
Disparo intencional con arma de fuego y amenaza de muerte	3	-	2	1	-	-	-	-	-	-	-	-	-
Doble homicidio	2	-	-	-	-	-	-	-	-	2	-	-	-
Doble homicidio y herida grave	4	4	-	-	-	-	-	-	-	-	-	-	-
Ejercicio ilegal de la profesión, defraudación y estafa	1	1	-	-	-	-	-	-	-	-	-	-	-
Estafa	34	8	4	7	1	3	4	2	1	3	-	1	-
Estafa y abuso de confianza	5	-	2	1	1	-	-	-	-	-	1	-	-
Estafa y emisión	1	1	-	-	-	-	-	-	-	-	-	-	-
Estafa, defraudación y otros	3	-	2	-	-	1	-	-	-	-	-	-	-
Estafa, emisión de cheques sin fondo	2	-	-	1	-	1	-	-	-	-	-	-	-
Exposición al peligro	1	-	1	-	-	-	-	-	-	-	-	-	-
Extradición	1	-	-	-	-	-	-	-	-	-	-	-	1
Fuga de penitenciaria	3	-	2	-	-	1	-	-	-	-	-	-	-
Hechos punibles contra el patrimonio	5	-	1	-	1	2	-	1	-	-	-	-	-
Hechos punibles contra la administración pública y otros	3	1	1	1	-	-	-	-	-	-	-	-	-
Hechos punibles contra la autonomía sexual	14	-	1	2	1	3	2	1	1	1	-	1	1
Hechos punibles contra la integridad de la persona	30	-	-	-	-	-	1	4	1	6	4	8	6
Hechos punibles contra la propiedad y otros	121	13	11	14	2	19	6	11	5	21	6	5	8
Hechos punibles contra la vida	46	4	4	2	1	5	1	-	4	10	5	2	8
Hechos punibles contra menores	5	1	-	1	-	1	1	-	-	-	-	1	-
Hechos punibles contra prof.	1	1	-	-	-	-	-	-	-	-	-	-	-
Hechos punibles y otros	36	-	4	5	2	1	1	2	-	11	8	-	2
Herida	3	1	-	-	-	-	-	2	-	-	-	-	-
Herida con arma de fuego	2	-	-	-	-	-	-	2	-	-	-	-	-
Homicidio	133	4	11	14	7	14	9	8	13	22	17	11	3
Homicidio frustrado	4	2	1	-	-	1	-	-	-	-	-	-	-
Homicidio frustrado y atropello	1	1	-	-	-	-	-	-	-	-	-	-	-
Homicidio y abigeato	1	-	1	-	-	-	-	-	-	-	-	-	-
Homicidio y coacción sexual	1	-	-	-	-	-	-	-	-	-	-	-	1
Homicidio y lesión corporal	9	-	3	-	-	-	1	-	-	4	-	1	-
Homicidio y robo	6	-	-	2	-	-	-	-	-	1	-	3	-
Homicidio, herida y abigeato	1	-	-	-	-	-	-	-	-	-	1	-	-
Homicidio, lesión corporal, atropello a domicilio, violación y h/f	6	5	-	-	-	-	-	-	-	-	-	-	1
Hurto	247	11	23	23	19	20	23	29	17	18	30	23	11
Hurto calificado y robo	3	-	1	-	-	-	-	-	-	-	-	-	2
Hurto domiciliario y otros	2	2	-	-	-	-	-	-	-	-	-	-	-
Hurto, adulteración de tarjetas y otros	1	1	-	-	-	-	-	-	-	-	-	-	-
Hurto y tentativa de homicidio	1	-	1	-	-	-	-	-	-	-	-	-	-
Incendio intencional	1	-	-	1	-	-	-	-	-	-	-	-	-

5. Justicia

CUADRO 5.2.2. (Continuación) 2000

NATURALEZA DE LOS DELITOS	TOTAL	MES											
		ENE.	FEB.	MAR.	ABR.	MAY.	JUN.	JUL.	AGO.	SET.	OCT.	NOV.	DIC.
Intento de homicidio	2	-	-	-	2	-	-	-	-	-	-	-	-
Intento de homicidio y amenaza de muerte	1	-	-	-	-	-	-	-	1	-	-	-	-
Invasión de propiedad privada	2	-	-	1	1	-	-	-	-	-	-	-	-
Lavado de dinero	6	-	-	-	3	-	-	-	-	3	-	-	-
Lesión corporal	40	9	1	-	8	1	2	4	1	5	5	3	1
Lesión corporal a golpe de puños	1	1	-	-	-	-	-	-	-	-	-	-	-
Lesión corporal con arma blanca	1	-	-	-	-	1	-	-	-	-	-	-	-
Lesión corporal con arma de fuego	1	-	-	-	-	-	-	-	-	-	-	1	-
Lesión corporal recíproca	2	-	-	-	-	-	-	-	-	2	-	-	-
Lesión corporal y amenaza de muerte	1	-	1	-	-	-	-	-	-	-	-	-	-
Lesión corporal y herida	2	1	1	-	-	-	-	-	-	-	-	-	-
Lesión corporal y robo	5	-	1	-	-	-	-	-	-	-	3	1	-
Lesión corporal, asalto a mano armada, estafa y daño intencional	1	-	1	-	-	-	-	-	-	-	-	-	-
Lesión corporal, violación de domicilio e intento de violación	1	-	-	-	1	-	-	-	-	-	-	-	-
Lesión de confianza	4	-	-	-	-	1	1	-	-	1	-	1	-
Perturbación de la paz de los difuntos	2	-	-	-	-	1	-	1	-	-	-	-	-
Posesión y tráfico de clorhidrato	2	-	-	-	-	1	1	-	-	-	-	-	-
Posesión y tráfico de cocaína	4	-	-	-	2	-	1	-	-	1	-	-	-
Posesión y tráfico de estupefacientes	1	-	-	-	-	-	-	-	1	-	-	-	-
Posesión y tráfico de marihuana	24	-	1	3	5	-	1	2	1	9	-	1	1
Privación de libertad	1	-	-	-	-	-	-	-	-	1	-	-	-
Produc. mediata falsificación de documentos	17	-	1	1	1	-	3	2	-	6	-	2	1
Proxenetismo	3	3	-	-	-	-	-	-	-	-	-	-	-
Reducción	3	-	-	-	-	-	-	-	-	-	-	2	1
Robo	292	17	27	14	4	36	23	23	32	41	25	29	21
Robo a mano armada	12	2	-	1	-	2	-	-	-	-	1	4	2
Robo a mano armada y lesión corporal	8	2	3	-	1	-	2	-	-	-	-	-	-
Robo de dinero en efectivo	2	-	1	-	-	1	-	-	-	-	-	-	-
Robo de vehículo	8	1	1	-	3	-	-	-	-	-	2	1	-
Robo de vehículo a mano armada	1	-	-	-	-	-	-	-	-	-	-	1	-
Robo domiciliario	5	2	2	-	-	1	-	-	-	-	-	-	-
Robo frustrado	1	-	-	-	-	-	-	1	-	-	-	-	-
Robo y asalto	1	-	-	-	1	-	-	-	-	-	-	-	-
Robo y coacción sexual	2	-	-	1	1	-	-	-	-	-	-	-	-
Robo y emisión de cheques sin fondo	1	-	-	-	-	-	-	1	-	-	-	-	-
Robo y homicidio	2	-	-	-	-	-	-	-	-	-	1	1	-
Robo y posesión de droga	1	-	-	-	-	1	-	-	-	-	-	-	-
Secuestro	1	-	-	-	-	1	-	-	-	-	-	-	-
Seducción y estupro	1	-	-	-	-	-	1	-	-	-	-	-	-
Sin expresión de causa	30	5	7	1	2	1	4	2	-	1	3	4	-
Sustracción	1	-	-	-	1	-	-	-	-	-	-	-	-
Tenencia de droga	5	-	2	1	-	-	-	-	-	-	2	-	-
Tenencia de estupefacientes	3	-	-	-	-	-	-	-	-	-	-	3	-
Tenencia y circulación de monedas falsas	1	-	1	-	-	-	-	-	-	-	-	-	-
Tentativa de coacción sexual	10	-	-	-	-	-	1	1	1	5	-	-	2
Tentativa de homicidio	22	-	1	1	6	3	2	2	-	3	1	1	2
Tentativa de lesión corporal	1	-	-	-	-	-	-	-	-	-	-	-	1
Tentativa de robo	37	3	3	2	-	3	7	-	5	3	5	1	5
Tráfico de droga	15	-	-	-	-	-	2	7	2	4	-	-	-
Tráfico de marihuana	6	-	-	-	1	1	-	-	-	3	-	1	-
Tráfico ilegal y comercialización de arma de fuego	2	-	-	-	-	-	-	-	-	2	-	-	-
Usurpación	3	-	-	-	-	-	-	-	-	1	-	1	1
Uxoricidio	1	-	-	-	-	-	-	-	-	-	-	-	1
Violación	3	-	-	-	-	-	1	1	1	-	-	-	-
Violación de propiedad privada y lesión corporal	1	-	-	-	-	-	-	-	-	1	-	-	-
Violación del derecho	6	-	1	1	-	-	1	-	-	-	3	-	-

FUENTE: Departamento Judicial. Penitenciaría Nacional

CUADRO 5.2.3.
PENITENCIARÍA NACIONAL: SALIDA POR MES, SEGÚN NATURALEZA DE LOS DELITOS. AÑO 2000

NATURALEZA DE LOS DELITOS	TOTAL	MES											
		ENE.	FEB.	MAR.	ABR.	MAY.	JUN.	JUL.	AGO.	SET.	OCT.	NOV.	DIC.
TOTAL	1.469	133	159	133	127	116	114	119	95	137	111	109	116
Abigeato	57	7	4	4	8	5	5	15	2	-	2	4	1
Abigeato y otros	3	-	-	-	2	-	-	-	-	1	-	-	-
Abuso de confianza	1	-	1	-	-	-	-	-	-	-	-	-	-
Abuso de confianza, robo y abigeato	1	-	1	-	-	-	-	-	-	-	-	-	-
Abuso sexual	10	-	1	-	2	-	-	-	-	2	2	2	1
Adulteración de cheque	1	-	-	-	-	-	1	-	-	-	-	-	-
Amenaza de muerte	5	-	-	2	-	-	-	1	1	-	-	-	1
Apropiación indevida de dinero y falsificación	1	-	1	-	-	-	-	-	-	-	-	-	-
Apropiación y quebrantamiento	1	-	-	-	-	1	-	-	-	-	-	-	-
Asalto a mano armada	6	-	-	-	-	2	1	-	-	1	-	-	2
Asalto a mano armada y otros	8	-	-	-	-	3	4	-	-	-	-	1	-
Asalto a mano armada y robo	5	-	2	1	-	-	-	-	1	-	1	-	-
Asalto, lesión corporal y otros	12	4	1	-	-	3	4	-	-	-	-	-	-
Asociación ilícita para delinquir	1	-	-	-	-	-	-	-	-	1	-	-	-
Atropello de domicilio	4	-	-	1	1	-	-	-	-	-	-	1	1
Atropello de domicilio y robo a mano armada	1	1	-	-	-	-	-	-	-	-	-	-	-
Atropello de domicilio, amenaza de muerte y lesión corporal	1	-	1	-	-	-	-	-	-	-	-	-	-
Coacción sexual	19	-	2	-	2	-	3	1	2	1	3	3	2
Contra el patrimonio del Estado	1	1	-	-	-	-	-	-	-	-	-	-	-
Contra la administración de la Justicia	1	-	-	-	-	-	1	-	-	-	-	-	-
Contra la autonomía sexual	1	-	-	-	-	-	-	-	1	-	-	-	-
Contra la propiedad	6	-	1	4	-	-	-	-	-	-	1	-	-
Contra la prueba de las personas	3	-	-	1	2	-	-	-	-	-	-	-	-
Contrabando	1	-	-	-	-	-	-	-	-	-	-	1	-
Corrupción	1	-	-	-	1	-	-	-	-	-	-	-	-
Daño intencional	3	2	-	-	-	-	-	1	-	-	-	-	-
Daño intencional y usurpación	1	-	-	-	-	-	-	-	-	1	-	-	-
Daño y hurto	1	-	-	1	-	-	-	-	-	-	-	-	-
Defraudación y estafa	1	-	-	-	1	-	-	-	-	-	-	-	-
Desacato a la orden judicial	1	-	-	-	-	-	1	-	-	-	-	-	-
Disparo intencional con arma de fuego y amenaza de muerte	2	-	-	-	1	-	-	-	-	1	-	-	-
Doble homicidio	1	-	-	-	-	-	-	-	-	1	-	-	-
Emisión de cheques sin fondo	1	-	-	1	-	-	-	-	-	-	-	-	-
Emisión de cheques sin fondo, tentativa de estafa	1	-	-	1	-	-	-	-	-	-	-	-	-
Estafa	60	9	12	6	7	5	11	1	2	4	-	1	2
Estafa y abuso de confianza	3	-	-	-	1	1	-	-	-	1	-	-	-
Estafa y falsificación de documento	1	-	-	-	-	-	-	-	-	1	-	-	-
Estafa, defraudación y otros	9	-	6	1	1	-	-	1	-	-	-	-	-
Evasión de impuesto e intento de soborno	2	1	1	-	-	-	-	-	-	-	-	-	-
Exposición a peligro de tránsito	1	-	1	-	-	-	-	-	-	-	-	-	-
Extradición	1	-	-	-	1	-	-	-	-	-	-	-	-
Falsa denuncia	1	-	-	-	-	-	-	-	1	-	-	-	-
Falsificación de instrumento público	25	4	2	-	1	-	6	6	-	1	3	2	-
Falsificación de instrumento público y estafa	1	-	-	-	-	-	-	-	-	-	1	-	-
Falsificación ideológica y falsificación de firma	1	-	1	-	-	-	-	-	-	-	-	-	-
Filicidio	2	-	-	-	-	-	-	-	-	1	-	1	-
Fuga	3	-	1	-	-	-	1	1	-	-	-	-	-
Hechos contra la vida de las personas	17	2	-	1	1	2	3	-	5	-	-	1	2
Hechos punibles contra el amb. la vida	1	-	-	1	-	-	-	-	-	-	-	-	-
Hechos punibles contra el patrimonio	9	1	2	-	-	-	6	-	-	-	-	-	-
Hechos punibles contra la integridad física	8	1	-	-	2	-	1	1	-	1	-	-	2
Hechos punibles contra la propiedad	41	1	4	-	1	3	2	5	1	6	11	3	4
Hechos punibles contra los bienes de las personas	1	-	-	1	-	-	-	-	-	-	-	-	-
Hechos punibles contra menores	2	-	-	2	-	-	-	-	-	-	-	-	-
Hechos punibles y otros	25	3	3	2	-	2	-	6	1	4	3	1	-
Herida	1	-	-	-	-	-	-	-	-	-	-	-	1
Herida con arma blanca	7	3	1	-	-	-	2	-	-	-	1	-	-
Herida con arma de fuego	5	-	-	1	-	-	1	1	1	-	-	-	1
Herida y robo	1	-	-	-	-	-	-	-	-	-	1	-	-
Homicidio	126	14	5	10	13	11	6	10	4	12	15	15	11
Homicidio con arma blanca	6	-	-	4	-	-	-	-	-	2	-	-	-
Homicidio en accidente de tránsito	2	-	-	1	-	-	-	-	-	-	1	-	-
Homicidio frustrado	2	-	-	1	-	-	-	1	-	-	-	-	-

5. Justicia

CUADRO 5.2.3. (Continuación) 2000

NATURALEZA DE LOS DELITOS	TOTAL	MES											
		ENE.	FEB.	MAR.	ABR.	MAY.	JUN.	JUL.	AGO.	SET.	OCT.	NOV.	DIC.
Homicidio frustrado y lesión corporal	2	-	-	-	1	-	-	1	-	-	-	-	-
Homicidio frustrado, lesión corporal y amenaza de muerte	1	-	-	1	-	-	-	-	-	-	-	-	-
Homicidio y asalto a mano armada	1	-	-	-	-	-	1	-	-	-	-	-	-
Homicidio y fuga	1	-	-	-	1	-	-	-	-	-	-	-	-
Homicidio y lesión corporal	3	2	-	-	-	-	-	1	-	-	-	-	-
Homicidio y otros	6	-	-	-	-	-	2	-	2	1	1	-	-
Homicidio y robo	8	2	1	1	-	1	1	1	1	-	-	-	-
Hurto	182	11	18	21	19	21	19	20	4	10	12	15	12
Hurto agravado	24	-	-	1	2	2	-	-	-	5	6	8	-
Hurto agravado, coacción sexual	2	-	-	-	-	-	-	-	-	-	1	-	1
Hurto tentativa	2	-	1	-	-	-	-	1	-	-	-	-	-
Intento de fuga	1	-	-	-	-	-	-	1	-	-	-	-	-
Intento de homicidio	3	-	-	-	-	-	-	-	2	1	-	-	-
Intento de hurto	3	-	-	1	-	-	-	-	2	-	-	-	-
Intento de violación	3	-	1	-	1	-	-	-	-	-	-	-	1
Invasión de propiedad privada	11	-	-	-	1	1	-	-	-	7	1	1	-
Lavado de dinero	1	-	-	-	-	1	-	-	-	-	-	-	-
Lesión corporal	56	8	4	4	10	4	3	7	1	-	1	5	9
Lesión corporal recíproca	3	-	-	-	-	-	-	-	1	1	1	-	-
Lesión corporal con arma blanca	5	-	1	-	-	-	-	1	1	1	-	1	-
Lesión corporal y amenaza de muerte	3	-	-	1	-	-	-	-	-	1	-	-	1
Lesión corporal y atropello de domicilio	1	-	-	-	-	-	-	-	-	-	-	1	-
Lesión corporal y herida	2	-	1	-	-	1	-	-	-	-	-	-	-
Lesión corporal y robo	10	1	2	-	2	1	-	-	1	-	-	-	3
Lesión corporal, violación de domicilio e intento de violación	3	-	-	-	3	-	-	-	-	-	-	-	-
Lesión de confianza	4	-	-	1	-	-	-	-	1	-	-	1	1
Maltrato físico en niños	4	1	1	1	-	-	-	-	-	-	-	1	-
Operación fraudulenta	5	-	-	-	-	5	-	-	-	-	-	-	-
Parricidio	1	-	-	-	-	-	-	-	-	1	-	-	-
Perjuicio a reservas naturales	2	-	2	-	-	-	-	-	-	-	-	-	-
Posesión y tráfico de cocaína	17	1	1	2	1	-	-	2	1	1	5	1	2
Posesión y tráfico de marihuana	17	1	2	-	2	1	-	2	-	1	1	4	3
Posesión y tráfico de marihuana y cocaína	4	-	-	-	-	1	-	-	1	-	1	-	1
Producción de riesgos comunes	2	-	1	-	-	-	-	-	-	1	-	-	-
Rapiña	1	1	-	-	-	-	-	-	-	-	-	-	-
Rapto	2	1	-	-	-	-	-	-	-	1	-	-	-
Rapto, lesión corporal y violación	1	-	-	-	-	-	-	-	-	-	-	-	1
Rapto, secuestro y violación de menor	1	-	1	-	-	-	-	-	-	-	-	-	-
Rapto, violación y secuestro	3	-	-	-	-	-	-	-	-	-	3	-	-
Reducción	5	-	-	-	-	-	2	-	1	-	1	-	1
Resistencia	6	-	-	-	-	-	-	-	-	1	-	2	3
Robo	221	20	31	27	13	16	13	10	22	18	15	14	22
Robo a mano armada	40	1	4	1	6	4	2	8	1	7	3	3	-
Robo a mano armada, asalto y homicidio	18	-	-	-	-	-	-	-	-	18	-	-	-
Robo a mano armada y lesión corporal	16	2	-	4	-	1	2	1	1	2	1	2	-
Robo a mano armada y violación	1	-	-	-	-	-	-	-	-	-	1	-	-
Robo agravado y otros	20	-	-	-	-	1	2	-	1	3	2	2	9
Robo de dinero	1	-	-	-	-	-	-	-	1	-	-	-	-
Robo de vehículo	20	1	-	4	3	4	1	-	2	-	-	2	3
Robo de vehículo a mano armada	8	1	1	1	-	-	-	-	3	1	1	-	-
Robo domiciliario	3	-	-	-	-	2	-	-	-	1	-	-	-
Robo frustrado, daño intencional y amenaza de muerte	5	-	5	-	-	-	-	-	-	-	-	-	-
Robo frustrado y violación de domicilio	1	-	-	-	-	1	-	-	-	-	-	-	-
Robo frustrado	4	1	1	-	2	-	-	-	-	-	-	-	-
Robo y asalto	1	-	-	1	-	-	-	-	-	-	-	-	-
Robo y daño	3	-	-	-	-	1	2	-	-	-	-	-	-
Robo y daño intencional	2	-	-	-	-	-	-	-	1	1	-	-	-
Robo y otros	8	-	-	-	-	1	1	1	2	1	2	-	-
Robo, lesión corporal y atropello de domicilio	2	1	-	-	-	-	-	1	-	-	-	-	-
Secuestro	1	-	-	-	-	1	-	-	-	-	-	-	-
Sin expresión de causa	36	1	6	6	3	3	1	3	3	2	3	3	2
Sustracción	2	-	-	-	-	1	-	-	-	1	-	-	-
Tenencia y circulación de moneda falsa	1	-	-	-	-	-	-	-	1	-	-	-	-
Tentativa de coacción sexual	3	-	-	2	-	-	-	-	-	-	1	-	-
Tentativa de homicidio y amenaza de muerte	6	1	-	-	-	1	-	-	-	3	1	-	-
Tentativa de hurto agravado	8	-	-	1	1	-	1	-	1	1	2	1	-
Tentativa de robo	13	-	1	2	2	-	-	-	1	-	-	1	6

CUADRO 5.2.3. (Continuación) 2000

NATURALEZA DE LOS DELITOS	TOTAL	MES											
		ENE.	FEB.	MAR.	ABR.	MAY.	JUN.	JUL.	AGO.	SET.	OCT.	NOV.	DIC.
Tentativa de robo y otros	3	-	1	-	-	-	-	1	-	1	-	-	-
Tráfico y tenencia de drogas	1	1	-	-	-	-	-	-	-	-	-	-	-
Usurpación de autoridad	1	-	-	-	-	-	-	-	-	-	-	-	1
Usurpación de propiedad	1	-	-	-	-	-	-	-	-	1	-	-	-
Violación	26	7	-	-	2	1	2	8	-	-	-	3	3
Violación a la Patria Potestad	43	11	18	-	-	-	-	-	14	-	-	-	-
Violación de domicilio	1	-	-	1	-	-	-	-	-	-	-	-	-
Violación de domicilio y robo	2	1	-	-	-	1	-	-	-	-	-	-	-
Violación de domicilio, intento de violación y amenaza de muerte	1	-	-	-	-	-	-	-	-	-	-	1	-
Violación de menor	2	1	-	1	-	-	-	-	-	-	-	-	-
Violación del derecho de autor o inventor	1	-	-	1	-	-	-	-	-	-	-	-	-
Violación del derecho de autor y otros	1	-	-	-	1	-	-	-	-	-	-	-	-
Violación y robo	1	-	-	-	1	-	-	-	-	-	-	-	-
Violación, lesión corporal e intento de homicidio	2	-	-	-	2	-	-	-	-	-	-	-	-

FUENTE: Departamento Judicial. Penitenciaría Nacional

CUADRO 5.2.4.
CORRECCIONAL DE MUJERES: ENTRADA POR MES, SEGÚN NATURALEZA DE LOS DELITOS.
SECCIÓN MAYORES. DICIEMBRE 1999 / NOVIEMBRE 2000

NATURALEZA DE LOS DELITOS	TOTAL	MES											
		DIC/99	ENE.	FEB.	MAR.	ABR.	MAY.	JUN.	JUL.	AGO.	SET.	OCT.	NOV.
TOTAL	156	26	10	17	15	13	12	12	10	5	8	12	16
Abigeato	2	-	-	-	-	-	1	-	-	-	-	-	1
Aborto	1	-	-	-	-	-	-	1	-	-	-	-	-
Apropiación	1	-	-	-	-	-	-	-	-	-	-	1	-
Apropiación y quebrantamiento del depósito	1	-	-	-	-	1	-	-	-	-	-	-	-
Circulación de monedas no auténticas	2	-	-	-	-	-	-	-	2	-	-	-	-
Daño, apropiación y hurto	1	-	-	-	-	-	1	-	-	-	-	-	-
Defraudación y estafa	2	-	-	1	-	-	1	-	-	-	-	-	-
Disparo con arma de fuego	1	-	1	-	-	-	-	-	-	-	-	-	-
Estafa	20	7	1	3	2	2	1	1	1	-	-	1	1
Estafa y otros	2	-	-	-	1	-	1	-	-	-	-	-	-
Hechos punibles contra el Erario Público	1	-	-	-	-	-	-	-	-	-	-	1	-
Hechos punibles contra el Estado	1	-	-	-	-	-	-	1	-	-	-	-	-
Hechos punibles contra el patrimonio	2	1	-	-	-	-	-	-	-	-	-	-	1
Hechos punibles contra el patrimonio de las personas (tentativa de estafa)	1	-	-	-	1	-	-	-	-	-	-	-	-
Hechos punibles contra la Administración Pública	1	-	-	-	-	-	-	-	1	-	-	-	-
Hechos punibles contra la integridad física (lesión por envenenamiento)	1	-	-	1	-	-	-	-	-	-	-	-	-
Hechos punibles contra la Ley 1.340	1	1	-	-	-	-	-	-	-	-	-	-	-
Hechos punibles contra la propiedad	4	2	-	-	-	-	1	1	-	-	-	-	-
Hechos punibles contra la propiedad de las personas	1	-	-	-	-	-	-	1	-	-	-	-	-
Hechos punibles contra la propiedad y contra la integridad física	1	1	-	-	-	-	-	-	-	-	-	-	-
Hechos punibles contra la propiedad y la libertad	1	-	-	-	1	-	-	-	-	-	-	-	-
Hechos punibles contra la propiedad, robo agravado	1	-	-	1	-	-	-	-	-	-	-	-	-
Hechos punibles contra la prueba de documentos (producción documentos no auténticos)	1	-	-	-	1	-	-	-	-	-	-	-	-
Hechos punibles contra la vida	2	-	-	-	-	-	-	-	-	-	1	1	-
Hechos punibles contra los bienes de las personas	2	1	-	-	1	-	-	-	-	-	-	-	-
Hechos punibles contra menores	1	-	-	-	-	-	-	-	-	-	1	-	-
Hechos punibles, maltrato de menores	1	-	-	-	1	-	-	-	-	-	-	-	-
Homicidio	9	4	3	-	1	-	-	-	-	-	-	-	1
Homicidio doble, robo disparo intencional de arma de fuego	1	-	-	-	-	-	-	-	-	-	-	-	1
Homicidio doloso	10	-	-	1	-	-	-	3	1	3	-	1	1
Homicidio en grado de tentativa	1	-	-	-	-	-	-	-	-	1	-	-	-
Hurto	21	5	2	1	3	-	2	2	2	-	2	2	-
Hurto (hechos punibles contra la propiedad de las personas)	1	-	-	1	-	-	-	-	-	-	-	-	-
Hurto (hechos punibles contra la propiedad)	3	-	-	3	-	-	-	-	-	-	-	-	-
Hurto agravado	1	-	-	-	-	1	-	-	-	-	-	-	-
Hurto agravado (tentativa)	1	-	-	-	-	-	-	-	-	-	-	1	-
Hurto especialmente grave	3	-	-	-	-	-	1	-	-	-	-	-	2
Invasión de inmuebles ajenos	1	-	-	-	-	-	-	-	-	-	-	-	1
Invasión de inmuebles ajenos y reducción	1	-	-	-	-	-	-	1	-	-	-	-	-
Lesión	1	-	-	-	-	1	-	-	-	-	-	-	-
Lesión corporal	2	-	1	-	-	-	-	-	-	-	-	1	-
Lesión de confianza y usura	1	-	-	-	-	-	-	-	-	-	-	1	-
Lesión grave	2	-	1	-	-	-	-	-	-	-	-	-	1
Muerte por causa de aborto	2	-	-	-	-	-	-	-	-	-	-	-	2
Perturbación de la paz de los difuntos	1	-	-	-	-	-	1	-	-	-	-	-	-
Posesión y tráfico de marihuana	1	-	-	-	-	-	-	-	-	1	-	-	-
Reducción, evasión de impuesto y producción de documentos no auténticos	1	-	-	-	-	1	-	-	-	-	-	-	-
Robo	3	-	-	2	-	1	-	-	-	-	-	-	-
Robo a mano armada	1	-	-	1	-	-	-	-	-	-	-	-	-
Robo agravado	5	-	-	1	-	-	1	-	1	-	1	1	-
Robo domiciliario	1	-	-	-	-	-	-	1	-	-	-	-	-
Secuestro de menor	1	-	1	-	-	-	-	-	-	-	-	-	-
Sin expresión de causa	5	-	-	-	-	3	-	-	1	-	-	-	1
Tenencia de estupefacientes	3	-	-	-	1	-	-	-	-	-	-	-	2
Tenencia ilegal de estupefacientes	2	-	-	-	-	2	-	-	-	-	-	-	-
Tenencia y tráfico de cocaína	1	-	-	-	-	-	-	-	-	-	-	-	1
Tenencia y tráfico de estupefacientes	3	1	-	-	-	-	-	-	-	-	2	-	-
Tentativa de homicidio	1	-	-	-	1	-	-	-	-	-	-	-	-

CUADRO 5.2.4. (Continuación) DICIEMBRE 1999/NOVIEMBRE 2000

NATURALEZA DE LOS DELITOS	TOTAL	MES												
		DIC/99	ENE.	FEB.	MAR.	ABR.	MAY.	JUN.	JUL.	AGO.	SET.	OCT.	NOV.	
Tentativa de hurto agravado	2	-	-	-	-	1	-	-	-	-	-	-	1	-
Tentativa de robo agravado	1	-	-	1	-	-	-	-	-	-	-	-	-	-
Tráfico de marihuana	1	-	-	-	-	-	1	-	-	-	-	-	-	-
Tráfico de menor	2	2	-	-	-	-	-	-	-	-	-	-	-	-
Usurpación	1	1	-	-	-	-	-	-	-	-	-	-	-	-
Usurpación de propiedad privada, daño intencional y delito ecológico	1	-	-	-	-	-	-	-	1	-	-	-	-	-
Usurpación de propiedad y otros	1	-	-	-	1	-	-	-	-	-	-	-	-	-
Violación de domicilio, daño y amenaza	1	-	-	-	-	-	-	-	-	-	1	-	-	-

FUENTE: Departamento Judicial. Correccional de Mujeres "Casa del Buen Pastor"

**CUADRO 5.2.5.
CORRECCIONAL DE MUJERES: ENTRADA POR MES, SEGÚN NATURALEZA DE LOS DELITOS.
SECCIÓN MENORES. DICIEMBRE 1999 / NOVIEMBRE 2000**

NATURALEZA DE LOS DELITOS	TOTAL	MES											
		DIC/99	ENE.	FEB.	MAR.	ABR.	MAY.	JUN.	JUL.	AGO.	SET.	OCT.	NOV.
TOTAL	48	9	3	5	6	5	4	4	-	3	3	4	2
Aborto	1	-	-	-	-	-	-	-	-	-	-	1	-
Hechos punibles contra el ámbito de la vida y la intimidad de las personas (invasión de propiedad)	1	-	-	-	-	-	-	-	-	-	1	-	-
Hechos punibles contra la propiedad	2	-	-	1	1	-	-	-	-	-	-	-	-
Hechos punibles contra la propiedad de las personas	1	-	-	1	-	-	-	-	-	-	-	-	-
Hechos punibles contra la vida	1	-	-	1	-	-	-	-	-	-	-	-	-
Hechos punibles contra los bienes de las personas	3	3	-	-	-	-	-	-	-	-	-	-	-
Homicidio	4	1	-	-	3	-	-	-	-	-	-	-	-
Homicidio y robo	1	-	-	-	-	-	-	-	-	1	-	-	-
Hurto	7	1	1	1	-	1	-	-	-	1	1	1	-
Hurto agravado	3	-	2	-	-	-	-	-	-	-	-	-	1
Hurto especialmente agravado	1	-	-	-	-	-	1	-	-	-	-	-	-
Lesión corporal	1	1	-	-	-	-	-	-	-	-	-	-	-
Robo	2	1	-	-	-	-	-	-	-	1	-	-	-
Robo a mano armada	1	-	-	-	-	-	-	1	-	-	-	-	-
Robo agravado	7	1	-	-	2	1	2	1	-	-	-	-	-
Robo de vehículo	1	-	-	-	-	-	-	1	-	-	-	-	-
Robo flagrante	1	1	-	-	-	-	-	-	-	-	-	-	-
Sin expresión de causa	4	-	-	-	-	2	-	-	-	-	-	1	1
Tenencia de cocaína	1	-	-	-	-	1	-	-	-	-	-	-	-
Tentativa de homicidio	1	-	-	-	-	-	-	-	-	-	1	-	-
Tentativa de hurto	1	-	-	-	-	-	-	-	-	-	-	1	-
Tentativa de robo agravado	1	-	-	1	-	-	-	-	-	-	-	-	-
Tentativa de robo y tentativa de homicidio	1	-	-	-	-	-	-	1	-	-	-	-	-
Violación de la patria potestad	1	-	-	-	-	-	1	-	-	-	-	-	-

FUENTE: Departamento Judicial. Correccional de Mujeres "Casa del Buen Pastor"

CUADRO 5.2.6.
CORRECCIONAL DE MUJERES: SALIDA POR MES, SEGÚN NATURALEZA DE LOS DELITOS.
SECCIÓN MAYORES. DICIEMBRE 1999 / NOVIEMBRE 2000

NATURALEZA DE LOS DELITOS	TOTAL	MES											
		DIC/99	ENE.	FEB.	MAR.	ABR.	MAY.	JUN.	JUL.	AGO.	SET.	OCT.	NOV.
TOTAL	192	34	16	12	22	19	11	15	15	8	9	12	19
Abigeato	2	-	-	-	-	-	-	1	-	-	-	-	1
Aborto	1	-	-	-	-	-	-	-	-	-	1	-	-
Acumulación de autos en evasión de divisas	1	-	-	1	-	-	-	-	-	-	-	-	-
Adulteración de instrumentos privados, falsedad ideológica y material en inst. privado, defraudación y estafa en asoc. ilícita	1	1	-	-	-	-	-	-	-	-	-	-	-
Amenaza, tentativa de lesión grave	1	-	-	-	-	-	-	-	1	-	-	-	-
Apropiación	1	-	-	-	-	-	-	-	-	-	-	-	1
Apropiación y quebrantamiento del depósito	1	-	-	-	-	-	1	-	-	-	-	-	-
Circulación de moneda no auténtica	3	1	-	-	-	-	-	-	2	-	-	-	-
Daño, apropiación y hurto	1	-	-	-	-	-	1	-	-	-	-	-	-
Defraudación y estafa	2	-	-	-	-	-	2	-	-	-	-	-	-
Defraudación, estafa y otros	1	1	-	-	-	-	-	-	-	-	-	-	-
Defraudación, usurpación de propiedad y atropello domiciliario	2	-	-	-	-	2	-	-	-	-	-	-	-
Emisión de cheque sin fondo	1	-	-	-	-	1	-	-	-	-	-	-	-
Estafa	35	4	1	-	4	6	1	4	4	1	-	2	8
Estafa y evasión de impuestos	2	2	-	-	-	-	-	-	-	-	-	-	-
Estafa y otros	2	1	-	-	-	1	-	-	1	-	-	-	-
Estafa, aprovechamiento clandestino de una prestación	5	3	1	-	1	-	-	-	-	-	-	-	-
Estafa, defraudación y otros	1	-	-	-	-	1	-	-	-	-	-	-	-
Estafa, producción mediata de documentos públicos de contenido falso en asociación criminal	1	1	-	-	-	-	-	-	-	-	-	-	-
Falsificación de instrumentos públicos y estafa	1	1	-	-	-	-	-	-	-	-	-	-	-
Hechos punibles (secuestro del menor)	1	-	1	-	-	-	-	-	-	-	-	-	-
Hechos punibles contra el Estado y otros	1	-	-	-	-	-	-	1	-	-	-	-	-
Hechos punibles contra el Erario Público	1	-	-	-	-	-	-	-	-	-	-	1	-
Hechos punibles contra el patrimonio, estafa, sustracción de datos, uso indebido de tarjeta de crédito, fals., defraudación	1	1	-	-	-	-	-	-	-	-	-	-	-
Hechos punibles contra la Administración Pública	1	-	-	-	-	-	-	-	1	-	-	-	-
Hechos punibles contra la integridad física	1	-	-	-	-	1	-	-	-	-	-	-	-
Hechos punibles contra la integridad física (disparo con arma de fuego)	1	-	1	-	-	-	-	-	-	-	-	-	-
Hechos punibles contra la integridad física (lesión por envenenamiento)	1	-	-	-	-	1	-	-	-	-	-	-	-
Hechos punibles contra la integridad física (lesión corporal y otros)	1	-	-	-	-	-	-	1	-	-	-	-	-
Hechos punibles contra la Ley 1.340	1	-	-	-	1	-	-	-	-	-	-	-	-
Hechos punibles contra menores (maltrato)	1	-	-	-	-	-	-	-	-	-	-	1	-
Hechos punibles contra la propiedad (hurto y apropiación tarjeta débito / otros)	1	-	-	-	-	-	-	1	-	-	-	-	-
Hechos punibles contra la propiedad (hurto agravado)	4	2	-	-	-	-	-	1	1	-	-	-	-
Hechos punibles contra la propiedad (hurto)	1	-	-	-	1	-	-	-	-	-	-	-	-
Hechos punibles contra la propiedad (hurto)	4	-	-	1	1	-	-	-	-	-	1	1	-
Hechos punibles contra la propiedad de las personas	1	-	-	-	1	-	-	-	-	-	-	-	-
Hechos punibles contra la propiedad de personas (tentativa robo de vehículo)	1	-	-	1	-	-	-	-	-	-	-	-	-
Hechos punibles contra la prueba documental	1	-	-	-	1	-	-	-	-	-	-	-	-
Hechos punibles contra los bienes de las personas	1	-	-	1	-	-	-	-	-	-	-	-	-
Hechos punibles contra los bienes de las personas (robo de dinero)	1	1	-	-	-	-	-	-	-	-	-	-	-
Hechos punibles contra los bienes de las personas y otros	1	-	1	-	-	-	-	-	-	-	-	-	-
Hechos punibles contra la vida	2	1	-	-	-	-	-	-	-	-	-	-	1
Herida con arma de fuego con derivación fatal	1	-	-	-	1	-	-	-	-	-	-	-	-
Homicidio calificado	1	-	1	-	-	-	-	-	-	-	-	-	-
Homicidio con fines de robo	1	1	-	-	-	-	-	-	-	-	-	-	-
Homicidio y robo agravado	1	-	-	-	-	-	-	-	-	-	1	-	-
Homicidio con arma blanca	1	-	-	1	-	-	-	-	-	-	-	-	-
Homicidio doloso	2	-	-	-	2	-	-	-	-	-	-	-	-
Homicidio doloso en grado de tentativa	1	-	-	-	-	-	-	-	-	-	-	1	-
Homicidio preterintencional	1	1	-	-	-	-	-	-	-	-	-	-	-
Homicidio y herida	1	-	-	-	1	-	-	-	-	-	-	-	-
Homicidio	5	-	1	1	-	1	1	-	-	-	-	-	1
Homicidio con arma de fuego	1	-	1	-	-	-	-	-	-	-	-	-	-

CUADRO 5.2.6. (Continuación) DICIEMBRE 1999/NOVIEMBRE 2000

NATURALEZA DE LOS DELITOS	TOTAL	MES											
		DIC/99	ENE.	FEB.	MAR.	ABR.	MAY.	JUN.	JUL.	AGO.	SET.	OCT.	NOV.
Hurto	19	5	1	2	2	-	3	1	-	2	-	2	1
Hurto especialmente grave	2	-	-	-	-	-	-	-	-	-	-	-	2
Hurto agravado	3	-	1	-	-	1	-	1	-	-	-	-	-
Invasión de inmuebles ajenos y reducción	1	-	-	-	-	-	-	1	-	-	-	-	-
Invasión de inmuebles ajenos	1	-	-	-	-	-	-	-	-	-	-	-	1
Lesión	1	-	-	-	-	1	-	-	-	-	-	-	-
Lesión corporal a golpes de puño	1	-	-	1	-	-	-	-	-	-	-	-	-
Lesión corporal con derivación fatal	1	-	-	-	-	-	-	-	-	-	-	1	-
Lesión de confianza y estafa	1	-	-	-	-	-	-	-	1	-	-	-	-
Lesión de confianza, apropiación y producción de documentos no auténticos	1	-	1	-	-	-	-	-	-	-	-	-	-
Lesión de confianza y usura	1	-	-	-	-	-	-	-	-	-	-	1	-
Lesión corporal	2	-	-	-	-	-	-	-	-	-	1	1	-
Lesión grave	1	-	-	-	-	-	-	-	1	-	-	-	-
Lesión grave y suministro de sustancias estupefacientes	1	-	1	-	-	-	-	-	-	-	-	-	-
Perturbación de la paz de los difuntos	1	-	-	-	-	-	1	-	-	-	-	-	-
Posesión de marihuana	1	-	-	-	1	-	-	-	-	-	-	-	-
Posesión y tráfico de marihuana	1	-	-	-	-	-	-	-	-	1	-	-	-
Posesión y tráfico de cocaína	6	-	-	-	2	-	-	1	-	2	-	-	1
Posesión y tráfico de clorhidrato de cocaína	1	-	-	-	-	-	-	-	-	-	-	1	-
Posesión y tráfico de drogas	1	-	1	-	-	-	-	-	-	-	-	-	-
Posesión y tráfico de drogas peligrosas	1	1	-	-	-	-	-	-	-	-	-	-	-
Reducción, evasión de impuesto y producción de documentos no auténticos	1	-	-	-	-	1	-	-	-	-	-	-	-
Robo	5	1	-	-	2	-	-	-	-	1	1	-	-
Robo a mano armada	2	-	-	-	-	1	-	-	-	-	1	-	-
Robo agravado	5	-	1	1	-	-	1	-	-	1	1	-	-
Robo de vehículo	1	-	-	-	-	-	-	-	1	-	-	-	-
Robo domiciliario	1	-	-	-	-	-	-	1	-	-	-	-	-
Robo frustrado y otros	1	-	-	1	-	-	-	-	-	-	-	-	-
Robo y lesión con arma blanca	1	-	-	1	-	-	-	-	-	-	-	-	-
Secuestro de menores	1	-	-	-	-	-	-	-	-	-	-	-	1
Supuesto hecho punible contra la propiedad	1	-	-	-	-	-	-	1	-	-	-	-	-
Sustracción y comercio de menor	1	1	-	-	-	-	-	-	-	-	-	-	-
Tenencia de estupefacientes	1	-	-	-	-	-	-	-	1	-	-	-	-
Tenencia ilegal de estupefacientes	1	1	-	-	-	-	-	-	-	-	-	-	-
Tenencia y tráfico de estupefacientes	2	-	-	-	1	-	-	-	-	-	-	-	1
Tentativa de hurto	1	-	-	-	-	-	-	-	-	-	1	-	-
Tentativa de robo agravado y lesión grave	1	-	-	-	-	-	-	-	1	-	-	-	-
Tráfico de cocaína	1	1	-	-	-	-	-	-	-	-	-	-	-
Tráfico de menores y asociación criminal	1	1	-	-	-	-	-	-	-	-	-	-	-
Usurpación de propiedad	1	-	-	-	-	1	-	-	-	-	-	-	-
Usurpación de propiedad privada y otros	3	1	1	-	-	-	-	-	1	-	-	-	-
Violación de domicilio, daño y amenaza	1	-	-	-	-	-	-	-	-	-	1	-	-
Violación de persona	1	-	1	-	-	-	-	-	-	-	-	-	-

FUENTE: Departamento Judicial. Correccional de Mujeres "Casa del Buen Pastor"

● 5. Justicia

**CUADRO 5.2.7.
CORRECCIONAL DE MUJERES: SALIDA POR MES, SEGÚN NATURALEZA DE LOS DELITOS.
SECCIÓN MENORES. DICIEMBRE 1999/NOVIEMBRE 2000**

NATURALEZA DE LOS DELITOS	TOTAL	MES											
		DIC/99	ENE.	FEB.	MAR.	ABR.	MAY.	JUN.	JUL.	AGO.	SET.	OCT.	NOV.
TOTAL	40	8	3	4	6	1	1	5	3	-	3	5	1
Apropiación y hurto	1	-	-	-	1	-	-	-	-	-	-	-	-
Estafa y aprovechamiento clandestino de una prestación	1	-	1	-	-	-	-	-	-	-	-	-	-
Hechos punibles contra el ambiente de vida y la intimidad de las personas	1	-	-	-	-	-	-	-	-	-	-	1	-
Hechos punibles contra la propiedad	2	-	-	-	1	-	-	-	-	-	-	-	1
Hechos punibles contra la propiedad (daño, hurto)	1	1	-	-	-	-	-	-	-	-	-	-	-
Hechos punibles contra la propiedad (hurto)	1	-	-	-	-	-	-	-	-	-	1	-	-
Hechos punibles contra la propiedad (rapiña)	1	1	-	-	-	-	-	-	-	-	-	-	-
Hechos punibles contra la propiedad (robo)	1	1	-	-	-	-	-	-	-	-	-	-	-
Hechos punibles contra los bienes de las personas	1	1	-	-	-	-	-	-	-	-	-	-	-
Hechos punibles contra los bienes de las personas (robo agravado)	1	1	-	-	-	-	-	-	-	-	-	-	-
Homicidio	3	-	-	-	2	-	-	-	-	-	1	-	-
Homicidio doloso	1	-	-	-	1	-	-	-	-	-	-	-	-
Hurto	8	-	1	3	-	-	-	2	1	-	-	1	-
Hurto agravado	1	-	-	1	-	-	-	-	-	-	-	-	-
Invasión de la propiedad	1	-	-	-	-	-	-	-	-	-	-	1	-
Lesión corporal	1	1	-	-	-	-	-	-	-	-	-	-	-
Robo	3	1	1	-	-	-	-	-	-	-	1	-	-
Robo agravado	5	-	-	-	-	1	1	1	-	-	-	2	-
Robo de vehículo	1	-	-	-	-	-	-	1	-	-	-	-	-
Robo, extorsión y chantaje	1	1	-	-	-	-	-	-	-	-	-	-	-
Tentativa de robo y lesión grave	1	-	-	-	-	-	-	-	1	-	-	-	-
Tentativa de robo y tentativa de homicidio	1	-	-	-	-	-	-	-	1	-	-	-	-
Violación de domicilio y lesión	1	-	-	-	1	-	-	-	-	-	-	-	-
Violación de la patria potestad	1	-	-	-	-	-	-	1	-	-	-	-	-

FUENTE: Departamento Judicial. Correccional de Mujeres "Casa del Buen Pastor"

**ENTRADAS Y SALIDAS EN LOS CENTROS PENALES.
AÑO 2000**

PENITENCIARÍA NACIONAL

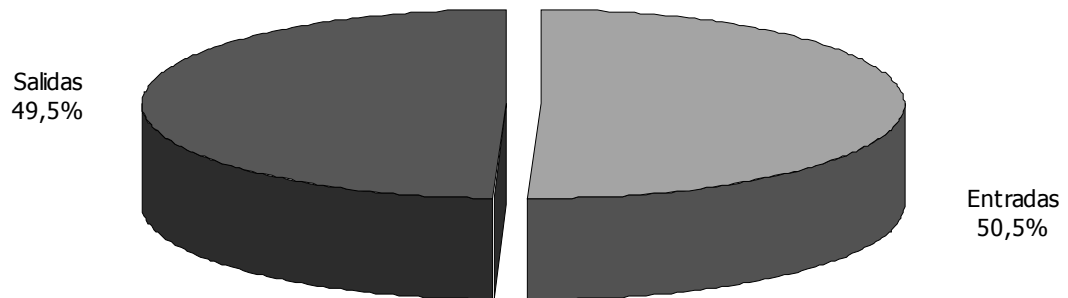

Cuadro 5.2.2 / 3

CORRECCIONAL DE MUJERES

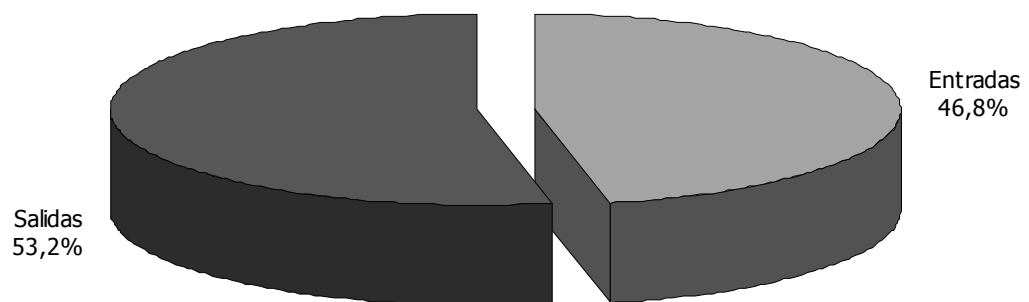

Cuadro 5.2.4 / 7

CUADRO 5.3.1.
RESULTADO DE LAS ELECCIONES, SEGÚN TIPO DE VOTO Y PARTIDO POLÍTICO. AÑOS 1996/1998/2000

TIPO DE VOTO Y PARTIDO POLÍTICO	MUNICIPALES 1996		GENERALES 1998						VICE-PRESIDENCIA 2000			
	INTENDENTE	%	PRESIDENTE	%	SENADORES	%	DIPUTADOS	%	GOBERNADORES	%	VICE-PRESIDENTE	%
Votos emitidos	1.514.045	100,00	1.650.725	100,00	1.648.880	100,00	1.649.419	100,00	1.398.602	100,00	1.250.266	100,00
Votos positivos	1.450.967	95,83	1.602.906	97,10	1.571.877	95,33	1.594.414	96,67	1.357.997	97,10	1.203.425	96,25
En Blanco	29.637	1,96	17.031	1,03	40.013	2,43	30.009	1,82	23.324	1,67	11.125	0,89
Nulos	33.441	2,21	30.788	1,87	36.990	2,24	24.996	1,52	17.281	1,24	35.716	2,86
Votos positivos	1.450.967	100,00	1.602.906	100,00	1.571.877	100,00	1.594.414	100,00	1.357.997	100,00	1.203.425	100,00
ANR	735.089	50,66	887.196	55,35	813.287	51,74	857.473	53,78	729.404	53,71	587.498	48,82
PLRA	542.013	37,36	-	-	-	-	-	-	-	-	597.431	49,64
PEN ^{1/}	70.249	4,84	-	-	-	-	-	-	-	-	-	-
PRF	7.831	0,54	8.139	0,51	16.667	1,06	20.121	1,26	2.610	0,19	-	-
PDC	911	0,06	-	-	19.891	1,27	9.249	0,58	-	-	-	-
PH	-	-	-	-	-	-	-	-	-	-	18.496	1,54
Alianzas	74.538	5,14	-	-	-	-	-	-	-	-	-	-
Alianza Democrática	-	-	703.379	43,88	661.764	42,10	681.917	42,77	619.944	45,65	-	-
Partido Blanco	-	-	4.192	0,26	36.424	2,32	8.791	0,55	6.039	0,44	-	-
Morena	-	-	-	-	23.844	1,52	16.863	1,06	-	-	-	-
Movimientos	20.336	1,40	-	-	-	0,00	-	-	-	-	-	-

1/ En las Municipales de 1996, los votos del PEN fueron para el PLRA, en virtud del acuerdo político realizado entre ambos partidos, por lo cual, presentaron una candidatura común sin llegar a registrarla como Alianza en la Justicia Electoral.
FUENTE: Estadísticas Electorales 1996, 1998 y 2000. Tribunal Superior de Justicia Electoral

CUADRO 5.3.2.
CANTIDAD DE ELECTORES Y PORCENTAJE DE PARTICIPACIÓN, SEGÚN DEPARTAMENTO.
AÑOS 1996/1998/2000

DEPARTAMENTO	MUNICIPALES 1996 ^{1/}		GENERALES 1998 ^{2/}		VICE-PRESIDENCIA 2000	
	ELECTORES	% DE PARTICIPACIÓN	ELECTORES	% DE PARTICIPACIÓN	ELECTORES	% DE PARTICIPACIÓN
TOTAL PAÍS	1.816.738	83,34	2.049.449	80,54	2.059.164	60,72
Capital	260.883	90,47	285.044	88,14	283.998	69,93
Concepción	57.208	79,58	67.927	75,20	68.882	53,47
San Pedro	95.440	78,41	109.540	75,92	110.585	53,60
Cordillera	102.877	85,56	114.042	83,38	114.432	62,87
Guairá	66.655	83,00	75.375	80,84	76.100	62,88
Caaguazú	141.040	77,42	160.065	77,68	160.569	55,87
Caazapá	47.089	81,10	53.146	76,78	53.373	62,65
Itapúa	146.656	81,30	166.831	77,29	168.661	57,66
Misiones	41.253	85,14	47.035	81,03	48.068	65,38
Paraguarí	92.699	83,22	103.501	78,55	104.015	62,40
Alto Paraná	162.534	82,11	185.075	78,86	185.649	57,08
Central	458.890	83,78	512.595	82,11	512.922	61,98
Ñeembucú	35.558	87,36	39.134	78,78	39.662	65,37
Amambay	37.506	87,30	43.423	78,32	43.572	56,27
Canindeyú	29.621	83,93	37.234	79,11	38.648	61,54
Pdte. Hayes	26.181	71,07	32.075	69,43	32.355	47,06
Boquerón	10.555	66,25	12.294	66,86	12.382	23,57
Alto Paraguay	4.093	79,16	5.113	79,84	5.291	52,66

1/ Resultado para las votaciones de Intendente. No incluye 615 registros con fecha de nacimiento errada.

2/ Resultado para las votaciones de Presidente y Vicepresidente. No incluye 259 registros con fecha de nacimiento errada.

FUENTE: Estadísticas Electorales 1996, 1998 y 2000. Tribunal Superior de Justicia Electoral

CUADRO 5.3.3.
CONFORMACIÓN DEL PADRÓN ELECTORAL POR SEXO, SEGÚN GRUPOS DE EDAD. AÑOS 1996/1998/2000

GRUPOS DE EDAD	MUNICIPALES 1996 ^{1/}				GENERALES 1998 ^{2/}				VICE-PRESIDENCIA 2000			
	TOTAL	HOMBRES	MUJERES	SIN DATOS	TOTAL	HOMBRES	MUJERES	SIN DATOS	TOTAL	HOMBRES	MUJERES	SIN DATOS
	TOTAL	1.816.738	931.213	782.921	102.604	2.049.190	1.079.092	926.945	43.153	2.059.164	1.082.866	933.477
De 18 a 24 años	365.512	185.620	167.114	12.778	413.686	214.434	194.974	4.278	301.961	156.147	143.350	2.464
De 25 a 29 años	248.692	127.873	109.622	11.197	280.923	147.161	128.932	4.830	229.957	120.051	106.519	3.387
De 30 a 34 años	242.376	125.206	104.704	12.466	262.385	138.343	118.749	5.293	221.690	116.508	101.218	3.964
De 35 a 39 años	222.165	114.733	94.368	13.064	246.320	130.308	110.326	5.686	209.787	110.541	94.978	4.268
De 40 a 44 años	188.629	97.135	79.456	12.038	212.318	112.494	94.313	5.511	200.307	105.600	90.145	4.562
De 45 a 49 años	146.564	74.085	62.143	10.336	165.825	87.192	74.104	4.529	180.510	96.095	79.962	4.453
De 50 a 54 años	118.805	59.463	50.856	8.486	133.225	69.177	60.262	3.786	154.404	81.446	68.837	4.121
De 55 a 59 años	96.696	47.976	41.321	7.399	106.708	55.251	48.432	3.025	122.474	64.059	55.038	3.377
De 60 a 64 años	67.957	34.324	28.301	5.332	77.574	40.616	34.773	2.185	105.780	54.853	47.916	3.011
De 65 a 69 años ^{3/}	119.342	64.798	45.036	9.508	150.226	84.116	62.080	4.030	87.243	45.156	39.627	2.460
De 70 a 74 años	-	-	-	-	-	-	-	-	71.641	36.990	32.599	2.052
75 años y más	-	-	-	-	-	-	-	-	173.410	95.420	73.288	4.702

1/ No incluye 615 registros con fecha de nacimiento errada.

2/ No incluye 259 registros con fecha de nacimiento errada.

3/ Para las elecciones Municipales de 1996 y las Generales de 1998 el rango de edad corresponde a 65 años y más.

FUENTE: Estadísticas Electorales 1996, 1998 y 2000. Tribunal Superior de Justicia Electoral

Economía

6



CUADRO 6.1.1.
SUPERFICIE CULTIVADA Y PRODUCCIÓN POR AÑO AGRÍCOLA, SEGÚN CULTIVOS TEMPORALES.
PERIODOS 1998/99 - 1999/00

CULTIVOS TEMPORALES	1998/99		ESTIMACIÓN 2000	
	SUPERFICIE CULTIVADA (Hectáreas)	PRODUCCIÓN (Toneladas)	SUPERFICIE CULTIVADA (Hectáreas)	PRODUCCIÓN (Toneladas)
Ajo	579	1.040	514	892
Algodón	166.204	202.283	194.760	246.594
Arroz con riego	27.770	128.093	26.252	101.049
Arroz secoano	6.891	13.067	4.948	8.579
Arveja	4.311	4.027	3.569	3.011
Batata	10.085	79.365	10.926	69.054
Caña de azúcar ^{1/}	61.173	2.872.271	59.450	2.244.900
Cebolla de cabeza	2.387	15.728	2.164	12.215
Frutilla	205	2.255	186	1.843
Girasol	52.154	72.536	70.800	81.951
Habilla	8.284	8.530	8.387	7.189
Locote	1.107	10.877	978	8.266
Maíz	356.602	817.233	331.725	647.270
Mandioca	247.746	3.694.395	201.792	2.719.410
Maní con cáscara	30.988	28.382	29.330	22.045
Menta	934	2.885	965	2.624
Papa	232	1.391	187	986
Poroto	57.584	43.098	54.504	36.625
Soja	1.165.748	3.053.005	1.176.460	2.980.058
Sorgo para grano	16.189	22.908	26.222	34.240
Tabaco	6.911	10.920	3.235	4.486
Tártago sin cáscara	6.054	7.970	9.847	11.075
Tomate	1.716	65.660	1.803	61.304
Trigo p	187.900	180.088	127.680	231.119
Zanahoria	1.554	16.658	2.702	26.888

1/ Para uso industrial.

FUENTE: Producción Agropecuaria 1999/2000. Síntesis Estadística. Ministerio de Agricultura y Ganadería

PRINCIPALES CULTIVOS TEMPORALES: SUPERFICIE CULTIVADA.
PERIODOS 1998/99 - 1999/00

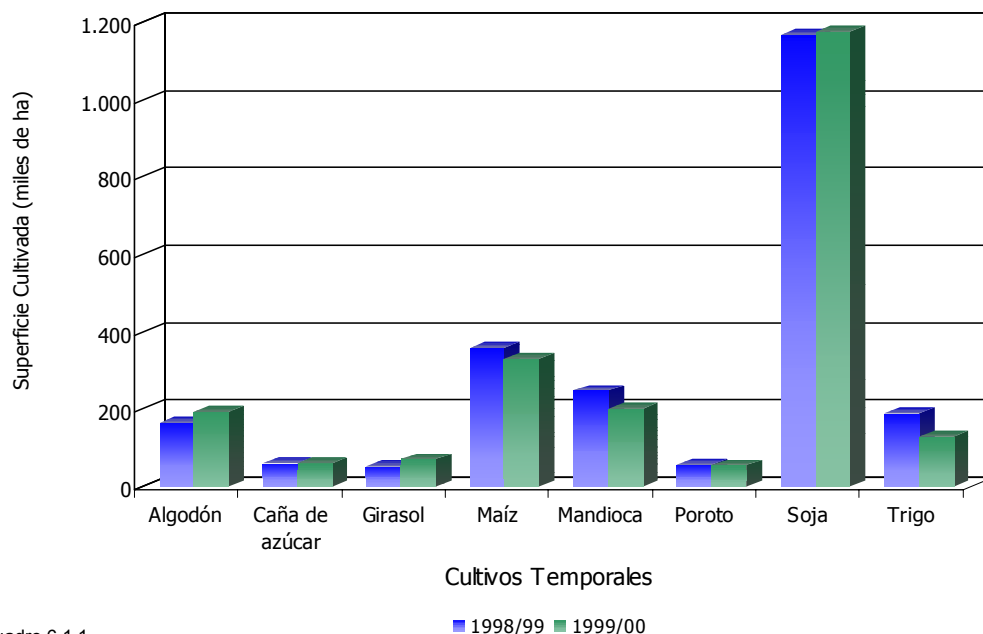

Cuadro 6.1.1

CUADRO 6.1.2.
PLANTACIONES COMPACTAS, CANTIDAD DE PLANTAS Y PRODUCCIÓN, SEGÚN
CULTIVOS PERMANENTES. AÑO AGRÍCOLA 1999/00

CULTIVOS PERMANENTES	ESTIMACIÓN 2000			
	PLANTACIONES COMPACTAS		CANTIDAD DE PLANTAS EN PRODUCCIÓN ^{1/}	PRODUCCIÓN (Toneladas)
	SUPERFICIE (Hectáreas)	CANTIDAD DE PLANTAS		
Banano	10.675	10.043.948	11.376.346	56.984
Cafeto	5.129	4.131.643	3.906.465	3.586
Limón	530	114.076	466.406	10.578
Mandarina	3.211	800.439	1.137.029	22.477
Naranja dulce	11.969	3.327.092	3.105.586	201.802
Naranja agrio	7.817	51.827.305	51.580.408	107.018
Piña	3.363	81.248.104	67.622.702	38.553
Pomelo	953	186.534	471.101	47.871
Tung	11.047	5.173.681	4.855.117	39.048
Vid (Uva)	915	780.228	702.980	7.804
Yerba mate ^{2/}	31.609	26.452.005	20.990.237	65.247

1/ Incluye las diseminadas.

2/ Toneladas hojas.

FUENTE: Producción Agropecuaria 1999/2000. Síntesis Estadística. Ministerio de Agricultura y Ganadería

CUADRO 6.1.3.
SUPERFICIE CULTIVADA Y PRODUCCIÓN DE CULTIVOS TEMPORALES, SEGÚN DEPARTAMENTO.
AÑO AGRÍCOLA 1999/00

DEPARTAMENTO	ESTIMACIÓN 2000			
	SUPERFICIE CULTIVADA (Hectáreas)	PRODUCCIÓN (Toneladas)	SUPERFICIE CULTIVADA (Hectáreas)	PRODUCCIÓN (Toneladas)
	AJO		ALGODÓN	
TOTAL	514	892	194.760	246.594
Concepción	2	3	10.000	8.470
San Pedro	10	15	31.503	31.818
Cordillera	3	3	650	780
Guairá	15	18	6.700	7.960
Caaguazú	37	38	44.680	61.167
Caazapá	81	146	16.826	22.328
Itapúa	300	600	28.036	39.054
Misiones	9	9	5.800	7.395
Paraguarí	6	9	9.062	10.938
Alto Paraná	7	7	18.000	26.370
Central	2	3	950	1.140
Ñeembucú	23	22	4.800	4.838
Amambay	3	3	193	212
Canindeyú	15	15	13.260	18.484
Pdte. Hayes	-	-	1.500	1.800
Boquerón	1	1	1.800	2.340
Alto Paraguay	-	-	1.000	1.500
	ARROZ CON RIEGO		ARROZ SECANO	
TOTAL	26.252	101.049	4.948	8.579
Concepción	-	-	70	106
San Pedro	-	-	-	-
Cordillera	950	2.850	7	15
Guairá	72	113	30	41
Caaguazú	400	900	200	340
Caazapá	5.500	25.850	290	522
Itapúa	7.500	30.000	700	1.190
Misiones	9.500	36.100	60	102
Paraguarí	1.750	3.500	13	23
Alto Paraná	-	-	578	1.040
Central	400	1.360	-	-
Ñeembucú	-	-	-	-
Amambay	100	200	1.000	1.600
Canindeyú	80	176	2.000	3.600
Pdte. Hayes	-	-	-	-
Boquerón	-	-	-	-
Alto Paraguay	-	-	-	-
	ARVEJA		BATATA	
TOTAL	3.569	3.011	10.926	69.054
Concepción	30	21	2.400	17.280
San Pedro	220	176	825	4.232
Cordillera	520	468	80	520
Guairá	150	120	250	864
Caaguazú	500	360	1.500	8.925
Caazapá	350	350	510	4.590
Itapúa	800	720	720	4.320
Misiones	120	84	162	1.134
Paraguarí	217	195	1.064	8.512
Alto Paraná	210	200	310	2.108
Central	220	132	404	3.232
Ñeembucú	80	56	1.000	4.000
Amambay	70	56	250	1.309
Canindeyú	80	72	600	3.000
Pdte. Hayes	-	-	700	4.200
Boquerón	2	1	150	825
Alto Paraguay	-	-	1	3
	CAÑA DE AZÚCAR ^{1/}		CEBOLLA DE CABEZA	
TOTAL	59.450	2.244.900	2.164	12.215
Concepción	1.700	51.000	70	325

6. Economía

CUADRO 6.1.3. (Continuación) 1999/00

DEPARTAMENTO	ESTIMACIÓN 2000			
	SUPERFICIE CULTIVADA (Hectáreas)	PRODUCCIÓN (Toneladas)	SUPERFICIE CULTIVADA (Hectáreas)	PRODUCCIÓN (Toneladas)
San Pedro	3.000	105.000	90	439
Cordillera	4.900	171.500	9	32
Guairá	22.000	814.000	45	209
Caaguazú	7.000	315.000	600	3.600
Caazapá	2.800	131.600	590	4.130
Itapúa	850	25.500	360	1.800
Misiones	1.000	35.000	31	171
Paraguarí	6.000	240.000	110	550
Alto Paraná	900	27.000	112	375
Central	5.000	175.000	5	18
Ñeembucú	200	6.000	57	171
Amambay	900	22.500	25	115
Canindeyú	2.100	84.000	50	250
Pdte. Hayes	1.100	41.800	5	20
Boquerón	-	-	5	10
Alto Paraguay	-	-	-	-
FRUTILLA				
TOTAL	186	1.843	70.800	81.951
Concepción	2	14	350	263
San Pedro	1	6	8.500	6.545
Cordillera	22	183	-	-
Guairá	2	14	2.500	2.000
Caaguazú	15	150	4.120	5.356
Caazapá	10	100	4.830	4.637
Itapúa	9	90	15.000	21.000
Misiones	4	36	-	-
Paraguarí	20	200	-	-
Alto Paraná	10	90	25.000	30.000
Central	80	880	-	-
Ñeembucú	-	-	-	-
Amambay	3	21	4.000	2.400
Canindeyú	1	7	6.500	9.750
Pdte. Hayes	7	52	-	-
Boquerón	-	-	-	-
Alto Paraguay	-	-	-	-
GIRASOL				
TOTAL	8.387	7.189	978	8.266
Concepción	2.800	2.660	180	1.440
San Pedro	220	198	110	701
Cordillera	50	40	65	520
Guairá	250	170	20	170
Caaguazú	700	536	250	2.125
Caazapá	600	480	20	174
Itapúa	1.200	960	23	207
Misiones	31	25	7	67
Paraguarí	71	43	88	748
Alto Paraná	745	671	29	290
Central	2	1	75	750
Ñeembucú	2	1	13	91
Amambay	700	490	3	33
Canindeyú	1.000	900	90	900
Pdte. Hayes	12	11	5	50
Boquerón	4	3	-	-
Alto Paraguay	-	-	-	-
HABILLA				
TOTAL	8.387	7.189	978	8.266
Concepción	2.800	2.660	180	1.440
San Pedro	220	198	110	701
Cordillera	50	40	65	520
Guairá	250	170	20	170
Caaguazú	700	536	250	2.125
Caazapá	600	480	20	174
Itapúa	1.200	960	23	207
Misiones	31	25	7	67
Paraguarí	71	43	88	748
Alto Paraná	745	671	29	290
Central	2	1	75	750
Ñeembucú	2	1	13	91
Amambay	700	490	3	33
Canindeyú	1.000	900	90	900
Pdte. Hayes	12	11	5	50
Boquerón	4	3	-	-
Alto Paraguay	-	-	-	-
LOCOTE				
TOTAL	201.792	2.719.410	331.725	647.270
Concepción	8.300	99.600	13.200	18.480
San Pedro	27.000	283.500	27.950	33.540
Cordillera	13.000	156.000	3.500	3.850
Guairá	9.100	118.300	11.700	12.870
Caaguazú	35.000	507.500	40.000	68.000
Caazapá	23.000	414.000	31.000	62.000
Itapúa	28.000	378.000	63.000	144.900
MANDIOCA				
TOTAL	201.792	2.719.410	331.725	647.270
Concepción	8.300	99.600	13.200	18.480
San Pedro	27.000	283.500	27.950	33.540
Cordillera	13.000	156.000	3.500	3.850
Guairá	9.100	118.300	11.700	12.870
Caaguazú	35.000	507.500	40.000	68.000
Caazapá	23.000	414.000	31.000	62.000
Itapúa	28.000	378.000	63.000	144.900
MAÍZ				

CUADRO 6.1.3. (Continuación) 1999/00

DEPARTAMENTO	ESTIMACIÓN 2000			
	SUPERFICIE CULTIVADA (Hectáreas)	PRODUCCIÓN (Toneladas)	SUPERFICIE CULTIVADA (Hectáreas)	PRODUCCIÓN (Toneladas)
Misiones	3.500	35.000	7.000	8.400
Paraguari	12.100	133.100	13.322	13.322
Alto Paraná	21.000	315.000	60.000	150.000
Central	582	2.910	2.200	1.980
Ñeembucú	900	5.400	6.000	3.900
Amambay	8.000	100.000	17.000	37.400
Canindeyú	12.000	168.000	35.000	87.500
Pdte. Hayes	200	1.900	570	855
Boquerón	100	1.100	233	233
Alto Paraguay	10	100	50	40
MANÍ (CON CÁSCARA)				
TOTAL	29.330	22.045	965	2.624
Concepción	500	400	-	-
San Pedro	2.752	1.789	2	2
Cordillera	300	210	-	-
Guairá	700	420	8	12
Caaguazú	5.000	4.000	27	49
Caazapá	3.550	3.195	35	88
Itapúa	3.000	3.000	350	1.120
Misiones	220	154	-	-
Paraguari	1.065	799	-	-
Alto Paraná	1.200	1.080	540	1.350
Central	100	50	-	-
Ñeembucú	130	65	-	-
Amambay	180	144	3	3
Canindeyú	1.800	1.440	-	-
Pdte. Hayes	2.564	1.538	-	-
Boquerón	6.269	3.761	-	-
Alto Paraguay	-	-	-	-
PAPA				
TOTAL	187	986	54.504	36.625
Concepción	2	7	2.100	1.155
San Pedro	4	14	3.850	2.426
Cordillera	4	21	1.700	1.190
Guairá	13	39	2.700	1.620
Caaguazú	75	574	15.000	10.500
Caazapá	12	48	6.100	4.880
Itapúa	40	100	4.500	3.600
Misiones	10	63	1.800	990
Paraguari	6	36	4.369	2.185
Alto Paraná	15	54	2.255	1.804
Central	1	5	1.100	550
Ñeembucú	2	6	2.100	1.050
Amambay	1	5	1.100	770
Canindeyú	2	14	4.700	3.290
Pdte. Hayes	-	-	500	300
Boquerón	-	-	600	300
Alto Paraguay	-	-	30	15
POROTO				
SOJA				
TOTAL	1.176.460	2.980.058	26.222	34.240
Concepción	600	858	-	-
San Pedro	28.800	43.200	1.000	1.425
Cordillera	-	-	30	27
Guairá	730	1.241	6	5
Caaguazú	60.000	150.000	200	252
Caazapá	66.270	144.469	90	83
Itapúa	405.000	1.053.000	3.000	3.900
Misiones	60	90	40	60
Paraguari	-	-	30	30
Alto Paraná	440.000	1.179.200	100	150
Central	-	-	5	7
Ñeembucú	-	-	-	-
Amambay	40.000	84.000	15	23
SORGO				

● 6. Economía

CUADRO 6.1.3. (Continuación) 1999/00

DEPARTAMENTO	ESTIMACIÓN 2000			
	SUPERFICIE CULTIVADA (Hectáreas)	PRODUCCIÓN (Toneladas)	SUPERFICIE CULTIVADA (Hectáreas)	PRODUCCIÓN (Toneladas)
Canindeyú	135.000	324.000	1.700	1.870
Pdte. Hayes	-	-	6.269	7.209
Boquerón	-	-	13.627	19.078
Alto Paraguay	-	-	110	121
		TABACO		TÁRTAGO
TOTAL	3.235	4.486	9.847	11.075
Concepción	50	62	4.800	6.144
San Pedro	600	600	1.800	1.800
Cordillera	50	80	3	2
Guairá	30	30	3	2
Caaguazú	500	600	250	225
Caazapá	330	561	30	26
Itapúa	200	320	30	27
Misiones	30	51	-	-
Paraguarí	18	22	-	-
Alto Paraná	100	175	10	9
Central	5	6	2	1
Ñeembucú	12	16	20	14
Amambay	10	13	1.200	1.320
Canindeyú	1.300	1.950	30	30
Pdte. Hayes	-	-	68	34
Boquerón	-	-	1.601	1.441
Alto Paraguay	-	-	-	-
		TOMATE		TRIGO p
TOTAL	1.803	61.304	127.680	231.119
Concepción	70	2.128	-	-
San Pedro	90	3.038	2.880	3.024
Cordillera	85	3.230	-	-
Guairá	15	480	8.503	12.244
Caaguazú	600	21.000	17.800	28.480
Caazapá	370	11.766	7.497	9.746
Itapúa	47	1.880	42.000	92.425
Misiones	18	540	-	-
Paraguarí	111	3.552	-	-
Alto Paraná	80	2.800	35.000	63.000
Central	250	8.750	-	-
Ñeembucú	20	600	-	-
Amambay	35	1.120	8.000	14.400
Canindeyú	12	420	6.000	7.800
Pdte. Hayes	-	-	-	-
Boquerón	-	-	-	-
Alto Paraguay	-	-	-	-
		ZANAHORIA		
TOTAL	2.702	26.888		
Concepción	15	150		
San Pedro	22	215		
Cordillera	4	32		
Guairá	15	105		
Caaguazú	500	6.100		
Caazapá	355	2.485		
Itapúa	1.700	17.000		
Misiones	15	135		
Paraguarí	2	20		
Alto Paraná	20	200		
Central	4	36		
Ñeembucú	-	-		
Amambay	20	200		
Canindeyú	30	210		
Pdte. Hayes	-	-		
Boquerón	-	-		
Alto Paraguay	-	-		

1/ Para uso industrial.

FUENTE: Producción Agropecuaria 1999/2000. Síntesis Estadística. Ministerio de Agricultura y Ganadería

CUADRO 6.1.4.
PLANTACIONES COMPACTAS, CANTIDAD DE PLANTAS Y PRODUCCIÓN DE
CULTIVOS PERMANENTES, SEGÚN DEPARTAMENTO. AÑO AGRÍCOLA 1999/00

DEPARTAMENTO	ESTIMACIÓN 2000							
	PLANTACIONES COMPACTAS		CANTIDAD DE PLANTAS EN PRODUCCIÓN ^v	PRODUCCIÓN (Toneladas)	PLANTACIONES COMPACTAS		CANTIDAD DE PLANTAS EN PRODUCCIÓN ^v	PRODUCCIÓN (Toneladas)
	SUFERFICIE (Hectáreas)	CANTIDAD DE PLANTAS			SUFERFICIE (Hectáreas)	CANTIDAD DE PLANTAS		
	BANANO				CAFETO			
TOTAL	10.675	10.043.948	11.376.346	56.984	5.129	4.131.643	3.906.465	3.586
Concepción	570	652.715	518.668	3.437	2.100	1.665.821	1.347.676	1.058
San Pedro	2.500	2.428.382	2.143.292	15.300	28	16.338	38.900	105
Cordillera	900	1.058.276	919.664	6.642	50	31.691	35.165	41
Guairá	200	263.232	376.663	2.304	56	47.065	41.237	50
Caaguazú	3.250	1.368.661	3.901.514	6.431	20	14.903	14.701	20
Caazapá	240	305.858	419.706	2.808	15	9.880	6.844	7
Itapúa	500	632.886	602.151	3.943	7	4.790	5.931	3
Misiones	200	284.948	240.567	1.350	1	250	454	1
Paraguarí	420	576.291	554.861	3.566	10	8.172	9.930	9
Alto Paraná	500	724.918	547.361	3.825	30	21.231	21.464	36
Central	90	103.102	88.689	567	2	1.078	799	1
Ñeembucú	230	278.445	199.076	1.207	-	-	-	-
Amambay	180	225.248	141.621	1.215	145	88.653	78.775	50
Canindeyú	700	884.972	702.819	4.284	2.665	2.221.771	2.304.589	2.205
Pdte. Hayes	192	254.830	18.093	86	-	-	-	-
Boquerón	2	554	958	16	-	-	-	-
Alto Paraguay	1	630	643	3	-	-	-	-
	LIMÓN				MANDARINA			
TOTAL	530	114.076	466.406	10.578	3.211	800.439	1.137.029	22.477
Concepción	30	6.485	13.978	303	80	17.086	15.255	450
San Pedro	18	3.255	25.348	486	130	28.737	95.019	1.855
Cordillera	48	11.421	192.407	3.179	350	89.510	281.940	3.850
Guairá	10	1.380	28.243	559	45	18.132	54.669	1.142
Caaguazú	42	7.240	43.810	983	485	173.829	159.337	3.885
Caazapá	15	3.477	16.168	544	110	31.781	58.348	1.214
Itapúa	120	28.558	35.217	1.344	500	109.767	111.613	2.566
Misiones	45	10.469	9.019	526	50	11.494	10.410	182
Paraguarí	20	5.042	26.460	443	150	44.497	73.579	1.429
Alto Paraná	40	8.439	15.162	401	400	115.816	91.552	2.654
Central	70	15.496	33.321	1.266	250	54.688	68.084	1.481
Ñeembucú	30	5.710	14.000	289	270	44.833	61.466	802
Amambay	15	3.771	3.800	122	60	12.354	6.992	135
Canindeyú	10	1.189	3.944	74	160	30.403	36.510	597
Pdte. Hayes	15	1.852	3.286	40	141	9.439	9.439	171
Boquerón	2	292	2.243	19	30	8.073	2.816	64
Alto Paraguay	-	-	-	-	-	-	-	-
	NARANJO DULCE				NARANJO AGRIO			
TOTAL	11.969	3.327.092	3.105.586	201.802	7.817	51.827.305	51.580.408	107.018
Concepción	300	73.676	41.245	2.226	15	63.282	63.189	53
San Pedro	780	173.547	361.303	27.946	5.750	41.344.457	40.945.629	88.488
Cordillera	520	147.285	282.104	15.938	800	6.588.261	6.710.205	10.368
Guairá	180	66.495	131.328	8.303	80	140.734	151.306	259
Caaguazú	1.500	361.743	385.207	23.792	800	3.013.364	3.053.044	5.832
Caazapá	395	116.917	161.133	11.021	150	256.907	251.135	699
Itapúa	3.990	1.340.698	810.200	54.941	70	75.017	69.131	397
Misiones	100	23.673	17.238	1.918	12	10.758	10.740	29
Paraguarí	200	56.476	101.798	6.994	30	159.991	162.477	462
Alto Paraná	1.000	259.751	174.971	14.719	-	-	-	-
Central	150	39.729	58.033	1.740	3	7.050	7.025	7
Ñeembucú	1.500	301.725	294.850	15.114	1	14.344	14.320	12
Amambay	170	43.395	19.762	2.525	7	4.263	5.012	11
Canindeyú	1.000	283.260	232.193	13.244	99	148.877	137.195	401
Pdte. Hayes	159	28.472	28.209	1.191	-	-	-	-
Boquerón	5	1.708	4.882	176	-	-	-	-
Alto Paraguay	20	8.542	1.130	14	-	-	-	-
	PIÑA				POMELO			
TOTAL	3.363	81.248.104	67.622.702	38.553	953	186.534	471.101	47.871
Concepción	550	14.874.723	11.164.454	5.940	65	14.099	12.809	1.683
San Pedro	1.000	23.124.065	19.833.755	10.800	120	19.522	92.990	11.124
Cordillera	1.100	28.113.110	22.854.150	11.880	30	7.063	30.188	2.238

6. Economía

CUADRO 6.1.4. (Continuación) 1999/00

DEPARTAMENTO	ESTIMACIÓN 2000							
	PLANTACIONES COMPACTAS		CANTIDAD DE PLANTAS EN PRODUCCIÓN ^{1/}	PRODUCCIÓN (Toneladas)	PLANTACIONES COMPACTAS		CANTIDAD DE PLANTAS EN PRODUCCIÓN ^{1/}	PRODUCCIÓN (Toneladas)
	SUPERFICIE (Hectáreas)	CANTIDAD DE PLANTAS			SUPERFICIE (Hectáreas)	CANTIDAD DE PLANTAS		
Guairá	100	1.957.150	1.270.426	765	15	4.187	44.218	4.155
Caaguazú	42	951.809	570.909	355	55	12.001	53.637	6.237
Caazapá	70	2.075.978	5.027.047	2.772	28	6.793	22.186	2.722
Itapúa	130	2.420.158	992.940	3.159	77	16.797	19.871	2.166
Misiones	10	170.527	426.162	231	25	5.768	7.277	957
Paraguarí	90	1.836.343	1.320.668	567	45	8.792	41.924	4.859
Alto Paraná	40	918.294	587.809	256	20	3.037	5.960	720
Central	70	1.650.799	1.206.022	567	60	12.230	30.483	2.768
Ñeembucú	1	34.105	65.639	33	300	54.227	87.402	6.210
Amambay	40	780.991	643.496	288	5	1.495	405	52
Canindeyú	120	2.340.052	1.659.225	940	20	2.649	6.937	648
Pdte. Hayes	-	-	-	-	79	15.254	6.748	593
Boquerón	-	-	-	-	6	1.364	7.913	724
Alto Paraguay	-	-	-	-	3	1.256	153	15
TUNG				VID (UVA)				
TOTAL	11.047	5.173.681	4.855.117	39.048	915	780.228	702.980	7.804
Concepción	-	-	-	-	-	-	-	-
San Pedro	-	-	-	-	10	8.039	6.061	47
Cordillera	-	-	-	-	5	3.453	2.952	52
Guairá	2	2.058	1.242	22	500	438.664	390.618	4.159
Caaguazú	2	1.400	3.900	25	13	13.368	16.416	181
Caazapá	18	7.497	3.313	52	37	34.201	35.732	366
Itapúa	11.000	5.152.745	4.836.437	38.612	230	190.367	161.708	2.070
Misiones	-	-	-	-	1	763	545	7
Paraguarí	-	-	-	-	40	30.035	27.437	432
Alto Paraná	25	9.981	10.225	337	70	54.011	52.602	413
Central	-	-	-	-	-	-	-	-
Ñeembucú	-	-	-	-	3	1.683	1.313	16
Amambay	-	-	-	-	5	4.647	3.896	32
Canindeyú	-	-	-	-	1	757	1.200	12
Pdte. Hayes	-	-	-	-	-	110	300	1
Boquerón	-	-	-	-	-	130	2.200	16
Alto Paraguay	-	-	-	-	-	-	-	-
YERBA MATE ^{2/}								
TOTAL	31.609	26.452.005	20.990.237	65.247				
Concepción	300	178.449	218.885	650				
San Pedro	2.400	1.453.024	1.181.341	3.456				
Cordillera	2	1.393	2.216	7				
Guairá	3.500	3.794.747	2.909.666	9.400				
Caaguazú	800	634.339	588.300	1.656				
Caazapá	4.118	3.768.786	2.845.644	9.266				
Itapúa	12.000	10.387.473	8.206.092	27.000				
Misiones	5	3.749	2.983	11				
Paraguarí	13	4.224	6.722	21				
Alto Paraná	1.421	1.105.412	937.087	3.069				
Central	-	-	-	-				
Ñeembucú	-	-	-	-				
Amambay	2.800	2.305.613	1.652.350	4.208				
Canindeyú	4.250	2.814.796	2.438.951	6.503				
Pdte. Hayes	-	-	-	-				
Boquerón	-	-	-	-				
Alto Paraguay	-	-	-	-				

1/ Incluye las diseminadas.

2/ Toneladas hojas.

FUENTE: Producción Agropecuaria 1999/2000. Síntesis Estadística. Ministerio de Agricultura y Ganadería

CUADRO 6.1.5.
PRECIOS FRUTIHORTÍCOLAS A NIVEL MAYORISTA POR MES, SEGÚN PRODUCTO.
MERCADO CENTRAL DE ABASTO DE ASUNCIÓN (DAMA). AÑO 2000

PRODUCTO	UNIDAD	ORIGEN	MES											PROMEDIO ANUAL	
			ENE.	FEB.	MAR.	ABR.	MAY.	JUN.	JUL.	AGO.	SET.	OCT.	NOV.		DIC.
Aceite	Litro	PY	2.763	2.750	2.738	2.788	2.800	2.800	2.800	2.800	2.800	2.800	2.765	2.713	2.776
Acelga china	Docena	PY	1.317	1.595	1.452	1.369	1.790	1.513	1.748	1.543	1.038	1.226	1.625	1.461	1.473
Achicoria	Docena	PY	1.486	1.500	1.500	1.500	1.360	1.500	1.500	1.510	1.395	1.336	1.568	1.539	1.475
Ajo	Ristra	AR	13.000	13.000	13.000	13.000	12.650	13.000	13.000	14.045	15.225	14.818	14.864	14.553	13.680
Ajo	Bolsa	AR	-	-	30.833	30.156	26.972	27.000	41.667	37.227	39.167	-	-	-	33.289
Albahaca	Docena	PY	1.500	1.560	1.500	1.542	1.560	1.512	1.595	2.005	4.000	3.716	2.511	2.368	2.114
Almidón	Kilo	PY	1.800	1.800	2.388	2.875	2.600	2.538	2.500	2.500	2.500	2.500	2.500	2.500	2.417
Apio	Docena	PY	6.429	9.548	9.364	8.250	5.762	4.810	5.143	4.161	3.713	3.775	3.682	3.421	5.672
Arroz	Kilo	AR	2.350	2.350	2.350	2.350	2.350	2.350	2.350	2.357	2.350	2.345	2.340	2.213	2.338
Arroz	Kilo	PY	1.900	1.900	1.900	1.900	1.917	1.950	1.950	1.950	1.982	2.070	2.060	1.803	1.940
Arveja cáscara	Kilo	PY	-	-	-	2.500	2.532	1.595	2.205	1.527	1.663	1.575	-	-	1.942
Banana carapé	Caja	BR	19.900	16.714	18.595	20.533	18.000	16.367	15.615	18.727	20.100	24.143	22.000	24.903	19.633
Banana carapé	Caja	PY	13.738	12.333	13.250	15.188	13.775	9.905	8.548	10.238	12.175	18.143	17.167	-	13.133
Banana oro	Docena	PY	1.598	1.467	1.395	1.391	1.318	1.330	1.350	1.343	1.255	1.280	-	-	1.373
Banana oro	Docena	BR	-	-	-	-	1.194	-	-	1.250	-	1.307	1.955	2.255	1.592
Banana oro	Caja	BR	-	-	-	-	-	-	-	-	-	42.333	-	-	42.333
Batata	Kilo	PY	500	623	639	678	603	501	500	519	513	540	651	558	569
Batata colorada	Kilo	PY	509	648	683	721	666	550	574	605	579	649	689	609	624
Berenjena	Kilo	PY	567	643	605	719	721	685	738	1.219	1.000	785	670	716	756
Berro	Docena	PY	3.690	6.345	5.886	4.556	5.738	4.857	4.643	4.048	3.350	3.318	3.318	3.026	4.398
Calabacita	Bolsa	PY	-	-	-	-	-	-	-	-	-	-	21.077	15.455	18.266
Calabaza	Bolsa	PY	15.238	15.238	18.182	17.500	14.810	12.833	12.976	13.341	17.200	23.273	21.750	12.237	16.215
Caqui	Caja	BR	-	27.778	33.750	38.194	37.738	36.905	35.208	-	-	-	-	46.000	36.510
Cebolla cab. col.	Kilo	PY	-	-	-	-	-	-	-	-	-	-	925	793	859
Cebolla cab. col.	Kilo	BR	-	-	-	-	-	-	-	-	-	-	966	960	963
Cebolla cabeza	Kilo	BR	747	685	895	869	1.063	-	1.063	958	1.010	673	749	746	860
Cebolla cabeza	Kilo	AR	764	751	976	974	1.039	987	934	946	1.103	830	703	771	898
Cebolla cabeza	Kilo	PY	691	-	-	-	-	-	-	-	-	633	664	628	654
Cebolla hoja	Docena	PY	800	811	800	800	669	810	838	761	805	734	689	645	764
Chaucha	Kilo	PY	1.500	-	-	-	-	-	1.382	1.855	2.218	1.927	1.119	1.211	1.602
Chaucha	Kilo	BR	1.638	1.583	1.676	1.706	1.706	1.788	1.645	2.639	3.429	2.444	1.513	1.427	1.933
Cilantro	Docena	PY	1.512	3.940	2.284	1.700	2.690	2.214	2.024	1.568	1.180	1.505	1.716	1.476	1.984
Cirueta	Kilo	PY	2.484	2.150	-	-	-	-	-	-	-	-	2.906	2.506	2.512
Cirueta	Caja	AR	44.357	48.071	55.227	66.667	64.885	-	-	-	-	84.000	54.050	41.211	57.309
Cirueta	Caja	BR	44.048	40.000	-	-	-	-	74.000	-	-	-	-	-	52.683
Cirueta	Caja	CH	-	-	49.500	70.000	61.667	47.750	-	-	-	-	-	-	57.229
Coco	Caja	BR	-	70.000	-	45.227	42.235	45.000	36.381	37.976	35.075	35.000	37.295	50.368	43.456
Coliflor	Caja	PY	-	-	-	-	28.333	22.222	-	16.100	24.875	30.000	-	-	24.306
Coliflor	Caja	BR	25.000	32.262	48.977	43.611	41.250	34.762	35.476	33.955	36.750	36.182	36.705	35.132	36.672
Durazno	Kilo	PY	-	-	-	-	-	-	-	-	-	3.011	2.451	2.522	2.661
Durazno	Caja	AR	43.952	51.310	56.406	-	-	-	-	-	-	30.000	42.583	43.184	44.573
Durazno	Caja	BR	37.375	40.031	-	-	-	-	74.000	-	-	-	-	-	50.469
Escarola	Docena	PY	4.000	4.000	4.000	4.000	4.647	4.929	4.595	4.389	3.375	3.667	3.523	3.250	4.031
Espinaca blanca	Docena	PY	1.905	2.000	2.000	2.000	2.286	2.071	2.048	1.664	1.195	1.686	2.295	1.947	1.925
Espinaca negra	Docena	PY	1.492	1.524	1.500	1.500	1.685	1.560	1.524	1.352	865	1.243	1.827	1.321	1.449
Fariña	Kilo	PY	1.500	1.500	1.500	1.500	1.500	1.500	1.500	1.500	1.500	1.500	1.500	1.500	1.502
Fruquilla	Kilo	PY	-	-	-	-	-	-	6.300	4.307	3.150	3.026	3.042	-	3.965
Guayaba	Caja	BR	-	-	29.375	25.938	27.719	28.119	26.571	24.909	30.000	28.750	28.405	25.316	27.510
Habilla	Kilo	PY	1.356	1.329	-	-	-	-	1.492	1.714	1.491	982	1.045	925	1.292
Kiwi	Caja	BR	-	80.000	75.455	56.667	53.667	46.357	49.262	47.571	46.500	48.028	51.705	55.441	55.514
Kiwi	Caja	CH	45.000	45.000	-	60.000	60.357	49.556	46.833	49.300	40.000	46.955	49.575	52.769	49.577
Lechuga boston	Docena	PY	5.976	10.524	5.705	5.056	9.619	5.571	5.300	3.352	2.475	2.534	3.125	2.263	5.125
Lechuga criolla	Docena	PY	5.976	10.524	5.643	5.056	9.738	5.600	5.300	3.250	2.475	2.534	3.125	2.263	5.124
Limón japonés	100	PY	4.500	4.143	4.591	5.139	5.000	4.500	4.595	4.023	4.650	4.864	4.284	4.816	4.592
Limón palermo	100	PY	13.476	12.786	12.818	12.583	10.265	11.000	-	12.833	11.368	12.205	11.955	12.395	12.153
Limón palermo	100	AR	15.000	-	-	-	-	-	-	10.000	12.833	13.643	13.095	13.526	13.016
Limón sutil	100	PY	13.214	10.175	9.682	9.444	7.444	8.571	9.095	8.477	9.909	10.295	11.068	11.842	9.935
Limón taití	100	BR	15.000	13.667	13.833	-	5.800	-	-	25.000	-	16.800	-	-	15.017
Maíz blanco	Kilo	PY	2.340	2.148	2.200	2.125	1.976	1.886	1.750	1.729	1.455	1.357	1.314	1.301	1.798
Maíz choclo	Docena	PY	925	941	856	809	818	956	1.049	1.465	1.488	1.554	834	755	1.038
Maíz colorado	Kilo	PY	450	450	450	450	452	450	450	455	465	465	465	464	456
Maíz pichingá	Kilo	PY	2.000	2.000	2.000	2.000	2.000	1.998	2.250	2.248	2.240	2.250	2.250	2.250	2.124
Mamón	Caja	PY	6.500	6.500	6.500	6.500	6.500	6.500	7.024	7.500	6.500	6.477	5.795	5.000	6.441
Mamón	Caja	BR	20.952	21.000	21.045	21.778	22.738	20.048	20.048	21.556	23.500	20.545	20.295	21.500	21.250

6. Economía

CUADRO 6.1.5. (Continuación) 2000

PRODUCTO	UNIDAD	ORIGEN	MES											PROMEDIO ANUAL	
			ENE.	FEB.	MAR.	ABR.	MAY.	JUN.	JUL.	AGO.	SET.	OCT.	NOV.		DIC.
Mandarina	100	PY	-	-	-	5.900	5.611	6.405	7.150	8.773	10.200	-	-	-	7.340
Mandarina	100	BR	-	-	-	11.950	10.118	9.238	-	9.714	-	-	-	-	10.255
Mandarina	100	PY	-	-	-	-	-	-	-	13.000	13.806	14.118	-	-	13.641
Mandioca	Kilo	PY	405	519	591	600	481	400	443	518	508	584	616	663	527
Mango	Caja	BR	16.190	12.000	24.375	34.000	37.250	38.762	36.905	32.500	36.375	35.682	31.955	30.921	30.576
Mango injertado	Caja	PY	6.711	15.750	17.308	-	-	-	-	-	-	-	-	-	13.256
Maní	Kilo	PY	2.348	2.281	2.250	2.250	2.250	2.410	2.750	2.750	2.750	2.750	2.750	2.750	2.524
Manzana roja	Caja	AR	72.548	65.738	55.182	53.861	51.214	50.579	50.125	52.523	52.474	52.886	57.023	57.105	55.938
Manzana roja	Caja	CH	-	-	55.000	54.412	51.818	50.000	50.000	50.000	50.000	51.176	59.722	60.000	53.213
Manzana roja	Caja	BR	56.071	55.952	51.136	47.222	48.250	48.175	46.500	47.114	46.500	45.227	46.500	48.211	48.905
Manzana verde	Caja	AR	69.800	65.262	55.643	53.278	51.524	50.929	50.976	51.659	52.550	53.909	62.591	57.421	56.295
Manzana verde	Caja	CH	-	-	55.000	53.889	51.643	50.000	49.857	51.818	50.000	50.476	59.318	60.000	53.200
Melón común	Caja	BR	30.000	30.000	30.000	30.000	39.286	40.000	39.905	39.205	39.750	36.600	32.238	30.474	34.788
Melón común	Unidad	PY	2.738	2.750	2.750	-	-	-	-	-	-	2.283	2.648	1.895	2.511
Melón japonés	Caja	PY	18.524	20.381	25.682	25.000	-	-	-	-	-	27.250	14.452	17.447	21.248
Nabo	Kilo	PY	-	-	-	-	2.000	-	-	-	-	-	-	-	2.000
Naranja	Caja	PY	13.600	-	-	-	9.000	-	-	4.625	-	-	-	-	9.075
Naranja común	100	BR	7.429	8.000	9.955	11.889	10.794	9.810	10.000	9.614	10.000	9.864	10.000	9.895	9.771
Naranja común	100	PY	-	-	6.300	5.417	5.794	6.619	6.900	6.800	6.500	6.091	6.238	7.333	6.399
Naranja injertada	100	PY	-	-	-	10.031	11.375	11.882	12.500	9.000	-	-	-	-	10.958
Naranja ombligo	100	PY	-	-	-	-	12.700	12.500	13.214	12.364	-	-	-	-	12.695
Níspero	Caja	BR	-	-	-	-	-	-	-	49.250	50.000	-	-	-	49.625
Orégano	Docena	PY	1.500	1.512	1.500	1.500	1.524	1.500	1.500	1.457	1.363	1.420	1.493	1.542	1.484
Papa	Kilo	PY	-	-	-	-	514	-	-	-	-	-	-	-	514
Papa blanca	Kilo	BR	-	-	-	-	-	-	-	769	-	1.225	-	-	997
Papa negra	Kilo	AR	602	620	676	652	647	628	601	558	702	961	1.070	899	718
Papa negra	Kilo	BR	474	425	445	477	452	465	778	898	1.389	1.414	1.323	945	790
Pelón	Caja	AR	51.447	55.238	60.833	51.250	46.000	-	-	71.500	-	68.333	54.063	46.393	56.117
Pelón	Kilo	PY	-	-	-	-	-	-	-	-	-	40.000	18.972	25.647	28.206
Pepino	Kilo	PY	850	736	662	712	721	964	1.319	2.050	1.375	483	371	628	906
Pepino	Kilo	BR	1.236	1.033	1.238	1.250	1.250	1.432	1.606	2.364	1.954	1.625	-	1.133	1.466
Pepino	Kilo	AR	-	-	-	-	-	-	-	966	-	-	-	-	966
Pera	Caja	AR	69.714	61.190	54.682	53.594	51.400	50.452	50.310	51.568	52.500	52.227	57.432	56.579	55.137
Perejil	Docena	PY	895	821	961	1.103	974	864	1.107	914	848	755	699	655	883
Pimiento	Kilo	BR	1.432	1.062	1.038	1.068	1.128	790	888	989	1.010	1.004	1.177	1.076	1.055
Pimiento	Kilo	PY	1.269	843	916	1.047	1.057	814	863	882	914	911	1.216	1.047	982
Pimiento	Kilo	AR	1.725	2.100	-	1.825	-	-	-	-	-	-	-	-	1.883
Piña abacaxí	Yunta	PY	2.375	2.381	2.477	2.500	3.167	1.750	1.762	2.125	3.987	3.352	3.068	2.389	2.611
Piña cayena	Caja	BR	25.025	27.167	27.409	26.972	26.850	26.475	25.571	24.909	25.000	25.000	23.545	21.500	25.452
Pomelo	100	PY	-	9.667	9.864	10.294	10.575	11.000	11.000	11.143	10.600	11.932	12.636	11.875	10.962
Poroto grano	Kilo	PY	2.040	2.098	1.852	1.853	1.710	1.707	1.767	2.012	2.395	2.345	2.168	2.145	2.008
Poroto manteca	Kilo	PY	1.771	1.835	1.540	1.547	1.655	1.494	1.838	-	1.530	1.579	1.077	795	1.515
Poroto peky	Kilo	PY	1.321	921	1.084	731	1.139	1.138	-	-	-	1.371	748	579	1.004
Puerro	Docena	PY	3.524	3.863	4.386	4.597	4.821	4.714	4.750	4.432	3.250	3.205	3.409	3.276	4.019
Queso	Kilo	AR	10.313	10.500	11.313	11.750	11.200	11.313	11.250	11.150	11.063	11.063	10.650	11.250	11.068
Queso	Kilo	PY	5.063	4.688	5.438	7.438	7.400	7.500	7.225	6.700	5.950	5.788	4.910	5.800	6.158
Queso	Kilo	BR	9.250	9.625	9.813	9.500	10.400	10.375	10.500	10.550	9.000	10.000	9.850	9.875	9.895
Rabanito	Docena	PY	4.475	4.500	4.580	4.694	4.989	4.881	4.713	4.563	3.763	3.614	3.966	3.750	4.374
Remolacha	Kilo	BR	1.019	1.083	1.511	1.743	1.540	1.313	1.241	1.540	1.481	-	-	1.200	1.367
Remolacha	Kilo	PY	747	821	1.195	1.393	1.226	915	1.038	1.329	616	535	520	682	918
Repollo blanco	Kilo	BR	781	931	1.055	1.042	1.074	748	751	715	833	875	-	750	869
Repollo blanco	Kilo	PY	332	623	644	642	626	333	419	431	269	215	249	292	423
Repollo morado	Kilo	BR	1.214	1.244	1.307	1.444	1.928	1.417	1.367	1.628	1.738	1.841	1.631	1.622	1.532
Repollo morado	Kilo	PY	-	-	-	-	-	-	1.000	1.005	1.000	1.143	1.491	1.213	1.142
Sandía	Unidad	BR	6.825	5.952	5.523	6.528	9.125	8.725	8.500	8.568	8.025	7.227	6.318	5.278	7.216
Sandía	Unidad	PY	3.288	3.167	3.694	-	-	-	-	-	-	-	3.784	2.579	3.302
Tomate liso	Kilo	BR	-	-	-	-	1.174	785	1.098	912	1.304	1.417	1.478	953	1.140
Tomate liso	Kilo	PY	1.188	1.410	1.995	1.787	1.131	755	806	675	1.118	931	1.148	785	1.144
Tomate santa	Kilo	BR	1.268	1.462	1.898	1.306	795	523	545	522	669	646	961	636	936
Tomate santa	Kilo	AR	1.332	1.607	1.973	1.488	1.263	-	-	-	-	-	-	750	1.402
Tomate santa	Kilo	PY	1.025	1.293	1.773	1.446	911	546	603	487	665	669	895	693	917
Uva blanca	Kilo	PY	2.017	-	-	-	-	-	-	-	-	-	-	1.480	1.749
Uva blanca	Caja	BR	35.000	35.000	35.000	35.000	33.976	35.000	35.000	34.909	35.000	34.432	33.955	33.842	34.676
Uva negra	Kilo	PY	2.522	-	-	-	-	-	-	-	-	-	-	2.086	2.304
Uva negra	Caja	AR	-	-	40.500	-	-	-	-	-	-	-	-	-	40.500
Uva negra	Caja	BR	35.000	35.000	35.000	35.000	34.333	35.000	35.000	34.932	35.000	34.452	33.955	33.833	34.709
Uva rosada	Kilo	PY	2.553	-	-	-	-	-	-	-	-	-	-	2.250	2.402

CUADRO 6.1.5. (Continuación) 2000

PRODUCTO	UNIDAD	ORIGEN	MES												PROMEDIO ANUAL	
			ENE.	FEB.	MAR.	ABR.	MAY.	JUN.	JUL.	AGO.	SET.	OCT.	NOV.	DIC.		
Uva rosada	Caja	AR	-	-	39.167	46.429	-	-	-	-	-	-	-	-	-	42.798
Uva rosada	Caja	BR	35.000	35.000	35.000	35.000	34.524	35.000	35.000	34.905	35.000	34.432	33.955	33.842	34.722	
Yerba	Kilo	PY	2.113	2.213	2.225	2.275	2.500	2.588	2.613	2.615	2.634	2.628	2.402	2.525	2.444	
Zanahoria	Kilo	BR	717	861	1.445	1.685	1.416	963	949	942	-	425	-	-	1.045	
Zanahoria	Kilo	AR	763	1.047	1.485	1.663	1.372	1.125	-	-	-	-	-	-	1.243	
Zanahoria	Kilo	PY	442	641	993	-	-	839	819	647	410	429	535	568	632	
Zapallito	Kilo	PY	371	656	884	469	318	523	1.171	2.051	968	262	351	429	704	
Zapallo	Kilo	BR	912	945	951	926	844	804	884	1.079	1.315	1.038	1.083	1.000	982	
Zapallo	Kilo	PY	276	244	230	255	242	242	371	634	1.068	583	191	168	375	

FUENTE: Servicio de Información de Mercados al Agricultor (SIMA) de la Dirección de Comercialización. Ministerio de Agricultura y Ganadería

CUADRO 6.1.6.
EXISTENCIA DE AVES DE CORRAL (en miles) POR AÑO, SEGÚN ESPECIE Y DEPARTAMENTO.
PERIODO 1996-2000

ESPECIE Y DEPARTAMENTO	AÑO				
	1996	1997	1998	1999	2000
GALLOS, GALLINAS, POLLOS Y POLLITOS	14.152,8	14.860,5	14.997,1	15.047,9	15.198,3
Concepción	637,4	669,2	675,4	674,6	681,3
San Pedro	1.340,8	1.407,4	1.421,4	1.419,5	1.433,7
Cordillera	642,1	674,2	679,9	680,5	687,3
Guairá	829,0	870,5	878,0	880,6	889,4
Caaguazú	1.698,6	1.783,6	1.801,1	1.821,3	1.839,5
Caazapá	855,7	898,5	906,5	902,4	911,4
Itapúa	1.995,9	2.095,8	2.116,3	2.118,8	2.140,0
Misiones	301,6	316,6	319,7	320,7	324,0
Paraguarí	1.219,8	1.280,7	1.292,3	1.299,8	1.312,8
Alto Paraná	1.203,9	1.264,2	1.275,8	1.284,4	1.297,2
Central	2.256,0	2.368,8	2.392,4	2.402,5	2.426,6
Ñeembucú	193,9	203,6	205,6	203,6	205,7
Amambay	224,9	236,2	237,1	239,6	242,0
Canindeyú	616,5	647,2	652,9	656,4	662,9
Pdte. Hayes	83,1	87,7	87,1	87,6	88,4
Boquerón	49,0	51,5	51,0	51,2	51,7
Alto Paraguay	4,6	4,8	4,5	4,5	4,5
GALLINAS EN POSTURA	6.394,8	6.413,8	6.430,6	6.765,9	6.833,6
Concepción	257,5	218,6	218,7	272,5	275,2
San Pedro	565,1	827,9	829,9	598,3	604,3
Cordillera	296,1	257,7	258,0	296,2	299,1
Guairá	459,4	421,3	422,0	487,8	492,7
Caaguazú	744,0	706,7	708,3	797,7	805,7
Caazapá	304,3	265,4	265,7	304,3	307,3
Itapúa	801,4	764,4	766,2	850,7	859,2
Misiones	130,5	91,0	90,7	138,8	140,1
Paraguarí	560,5	552,6	553,9	597,3	603,2
Alto Paraná	479,2	665,9	667,8	511,2	516,3
Central	1.285,9	1.250,0	1.253,2	1.369,5	1.383,1
Ñeembucú	93,9	54,4	54,0	98,5	99,5
Amambay	110,3	71,1	70,8	117,5	118,7
Canindeyú	236,5	197,5	197,5	251,8	254,3
Pdte. Hayes	42,7	42,3	41,8	41,8	42,2
Boquerón	26,0	25,7	25,7	25,7	26,0
Alto Paraguay	1,8	1,3	6,4	6,4	6,5
PATOS	704,2	707,1	709,3	703,5	710,5
Concepción	18,7	18,7	18,8	18,6	18,7
San Pedro	84,7	84,9	85,2	83,3	84,1
Cordillera	31,8	31,9	32,1	30,2	30,5
Guairá	25,0	25,1	25,3	19,1	19,3
Caaguazú	88,6	88,9	89,2	90,4	91,3
Caazapá	49,0	49,2	49,3	50,2	50,7
Itapúa	143,6	144,2	144,6	146,2	147,7
Misiones	24,0	24,1	24,2	24,6	24,8
Paraguarí	60,4	60,6	60,7	61,3	61,9
Alto Paraná	70,7	70,9	71,1	71,4	72,1
Central	30,2	30,3	30,4	30,6	30,9
Ñeembucú	19,9	20,0	20,0	19,9	20,1
Amambay	12,3	12,3	12,4	12,3	12,5
Canindeyú	37,0	37,2	37,2	36,6	37,0
Pdte. Hayes	7,0	7,0	7,0	7,1	7,2
Boquerón	1,5	1,5	1,5	1,5	1,5
Alto Paraguay	0,0	0,3	0,3	0,3	0,3

CUADRO 6.1.6. (Continuación) 1996-2000

ESPECIE Y DEPARTAMENTO	AÑO				
	1996	1997	1998	1999	2000
GANSOS	71,7	72,1	72,3	70,3	71,0
Concepción	2,3	2,3	2,3	2,2	2,2
San Pedro	8,0	8,1	8,1	8,0	8,0
Cordillera	5,0	5,0	5,0	5,0	5,0
Guairá	4,2	4,2	4,2	4,0	4,1
Caaguazú	9,3	9,4	9,4	9,0	9,1
Caazapá	4,9	5,0	4,9	4,8	4,9
Itapúa	9,0	9,1	9,1	9,0	9,1
Misiones	3,8	3,8	3,8	3,7	3,8
Paraguarí	6,7	6,8	6,8	6,6	6,7
Alto Paraná	5,1	5,1	5,1	5,0	5,1
Central	4,4	4,4	4,4	4,2	4,2
Ñeembucú	2,9	2,9	2,9	2,8	2,8
Amambay	2,1	2,1	2,1	2,0	2,1
Canindeyú	1,8	1,8	1,9	1,7	1,8
Pdte. Hayes	2,0	2,0	2,1	2,0	2,0
Boquerón	0,1	0,1	0,1	0,1	0,1
Alto Paraguay	0,0	0,0	0,0	0,0	0,0
PAVOS	84,7	85,1	85,4	83,3	84,1
Concepción	7,6	7,7	7,7	7,6	7,6
San Pedro	11,0	11,0	11,1	11,1	11,2
Cordillera	4,9	4,9	4,9	4,8	4,9
Guairá	4,9	4,9	4,9	4,8	4,8
Caaguazú	8,2	8,2	8,2	8,1	8,2
Caazapá	4,9	4,9	4,9	4,5	4,6
Itapúa	9,0	9,1	9,1	9,1	9,1
Misiones	3,9	3,9	4,0	4,0	4,0
Paraguarí	9,0	9,0	9,1	9,0	9,1
Alto Paraná	4,4	4,3	4,4	4,3	4,3
Central	3,7	3,7	3,7	3,8	3,8
Ñeembucú	3,5	3,5	3,5	3,1	3,2
Amambay	2,7	2,7	2,7	2,5	2,5
Canindeyú	2,2	2,2	2,2	2,0	2,0
Pdte. Hayes	4,2	4,2	4,2	3,9	3,9
Boquerón	0,7	0,7	0,7	0,6	0,6
Alto Paraguay	0,2	0,2	0,2	0,2	0,2
GUINEAS	358,5	359,9	361,1	358,8	362,4
Concepción	32,2	32,3	32,4	30,6	31,0
San Pedro	39,9	40,1	40,2	40,3	40,7
Cordillera	18,9	18,9	19,0	18,6	18,7
Guairá	19,6	19,7	19,8	19,2	19,4
Caaguazú	51,0	51,2	51,3	52,5	53,0
Caazapá	21,4	21,4	21,5	21,7	21,9
Itapúa	30,0	30,1	30,1	30,0	30,3
Misiones	12,0	12,1	12,1	12,1	12,2
Paraguarí	47,0	47,2	47,3	47,2	47,7
Alto Paraná	21,8	21,9	22,0	21,7	21,9
Central	11,8	11,7	11,8	11,9	12,0
Ñeembucú	13,1	13,1	13,2	13,2	13,3
Amambay	12,9	13,0	13,1	13,0	13,1
Canindeyú	19,0	19,1	19,2	19,0	19,2
Pdte. Hayes	6,5	6,5	6,5	6,3	6,4
Boquerón	1,2	1,1	1,2	1,1	1,1
Alto Paraguay	0,5	0,5	0,5	0,4	0,4

0,0 Más de cero pero inferior a la mitad de la unidad empleada.

FUENTE: Producción Agropecuaria 1999/2000. Síntesis Estadística. Ministerio de Agricultura y Ganadería

CUADRO 6.2.1.
EXISTENCIA DE GANADO (en miles) POR ESPECIE Y AÑO, SEGÚN DEPARTAMENTO, PERIODO 1998-2000

DEPARTAMENTO	ESPECIE Y AÑO														
	VACUNOS			PORCINOS			OVINOS			EQUINOS			CAPRINOS		
	1998	1999	2000	1998	1999	2000	1998	1999	2000	1998	1999	2000	1998	1999	2000
TOTAL	9.713	9.647	9.737	1.746	1.764	1.781	395	399	402	352	349	354	123	123	123
Concepción	706	706	712	77	77	78	29	29	29	19	20	21	6	6	6
San Pedro	996	999	1.011	234	237	240	29	40	40	47	47	48	6	6	6
Cordillera	274	271	273	74	74	74	10	9	9	11	11	11	1	1	1
Guairá	222	220	221	85	84	85	14	13	13	16	15	15	2	2	2
Caaguazú	569	567	573	201	204	206	22	21	22	17	18	18	6	6	6
Caazapá	257	255	257	124	125	126	31	31	31	29	28	29	6	6	6
Itapúa	585	583	588	331	336	339	33	33	33	36	36	36	6	6	6
Misiones	425	426	428	37	38	38	32	32	32	23	23	24	1	2	2
Paraguarí	479	475	475	103	104	105	28	28	29	28	27	27	3	3	3
Alto Paraná	401	401	405	230	232	235	10	10	10	11	11	11	6	6	6
Central	146	145	146	52	52	53	2	2	2	5	5	5	2	2	2
Ñeembucú	427	423	425	23	23	24	41	41	41	32	32	32	8	8	8
Amambay	609	608	613	37	38	38	14	14	14	12	11	11	3	3	3
Canindeyú	662	661	668	105	106	107	8	8	8	12	12	13	4	4	4
Pdte. Hayes	1.994	1.948	1.974	22	22	22	70	67	68	41	41	41	42	41	41
Boquerón	666	663	670	6	6	6	16	14	14	9	9	9	19	18	19
Alto Paraguay	294	294	296	6	6	6	7	7	7	3	3	3	3	3	3

FUENTE: Producción Agropecuaria 1999/2000. Síntesis Estadística. Ministerio de Agricultura y Ganadería

**EXISTENCIA DE GANADO (en miles) POR ESPECIE.
AÑO 2000**

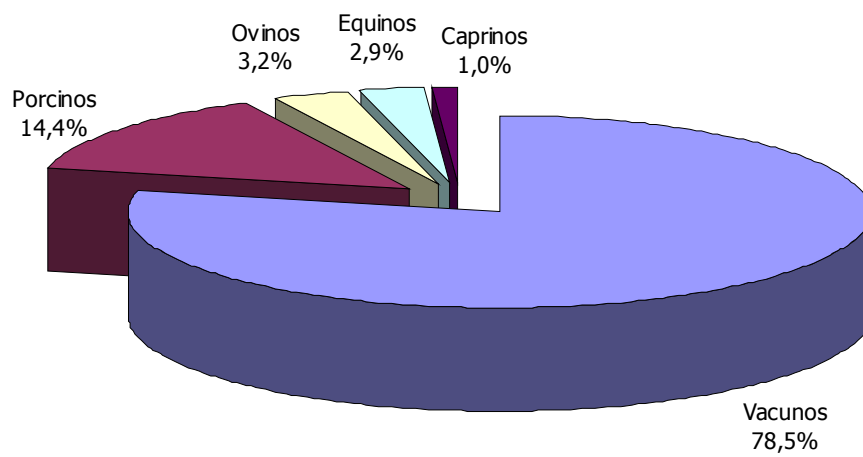

Cuadro 6.2.1

CUADRO 6.2.2.
UNIDADES FAENADAS DE GANADOS Y AVES DE CORRAL, Y VOLUMEN DE PRODUCTOS
AGROPECUARIOS POR AÑO. PERIODO 1996-2000

DESCRIPCIÓN	UNIDAD	AÑO				
		1996	1997	1998	1999	2000 p
Faenamiento de:						
Ganado						
Vacuno	Unidad	1.009.215	1.100.044	1.133.045	1.089.310	1.172.969
Caballar, asnal y mular	Unidad	4.276	3.624	4.385	5.362	5.296
Porcino	Unidad	1.928.366	1.957.291	1.796.793	2.035.048	1.966.060
Ovino y Caprino	Unidad	225.274	227.527	228.665	230.380	232.681
Aves de corral						
Gallinas	Unidad	3.326.700	3.426.501	4.797.101	4.665.305	5.567.109
Pollos	Unidad	10.512.231	12.614.677	12.740.824	14.498.797	14.962.759
Otros	Unidad	550.173	555.675	666.810	719.255	994.010
Volumen de productos agropecuarios:						
Leche cruda	1000 litros	391.682	430.850	422.664	463.451	488.941
Huevos	1000 unidades	856.653	899.486	827.527	691.556	498.612
Miel de abeja	1000 litros	1.500	1.565	1.409	941	932
Lana	Toneladas	848	845	864	879	879
Cerda	Toneladas	266	263	268	270	397

FUENTE: Banco Central del Paraguay

CUADRO 6.2.3.
BOVINOS VACUNADOS CONTRA LA FIEBRE AFTOSA Y PROPIETARIOS REGISTRADOS, SEGÚN
DEPARTAMENTO. VACUNACIÓN EMERGENCIAL^{1/}. AÑO 2000

DEPARTAMENTO	BOVINOS VACUNADOS	PROPIETARIOS REGISTRADOS
TOTAL	3.827.552	40.551
Concepción	352.339	1.629
Cordillera	62.418	1.466
Itapúa	316.646	9.332
Misiones	324.637	5.714
Alto Paraná	261.553	3.182
Central	46.883	1.661
Ñeembucú	354.309	9.389
Amambay	540.847	1.341
Canindeyú	514.779	2.624
Pdte. Hayes	875.224	3.182
Boquerón	17.791	174
Alto Paraguay	160.126	857

1/ La vacunación fue realizada en la zona de frontera (100 kilómetros a la redonda).

FUENTE: División Estadística. Servicio Nacional de Salud Animal SENACSA

CUADRO 6.2.4.
BOVINOS VACUNADOS CONTRA LA FIEBRE AFTOSA Y PROPIETARIOS REGISTRADOS, SEGÚN
DEPARTAMENTO Y DISTRITO. VACUNACIÓN EMERGENCIAL^{1/}. AÑO 2000

DEPARTAMENTO Y DISTRITO	BOVINOS VACUNADOS	PROPIETARIOS REGISTRADOS
TOTAL PAÍS	3.827.552	40.551
REGIÓN ORIENTAL	2.774.411	36.338
CONCEPCIÓN	352.339	1.629
Concepción	307.621	1.426
Horqueta	44.718	203
CORDILLERA	62.418	1.466
Eusebio Ayala	40.616	969
Arroyos y Esteros	21.802	497
ITAPÚA	316.646	9.332
Encarnación	49.141	1.234
María Auxiliadora	51.115	2.685
Obligado	60.734	1.364
Coronel Bogado	61.978	1.812
San Pedro del Paraná	93.678	2.237
MISIONES	324.637	5.714
San Ignacio	128.515	2.419
San Juan Bautista	103.603	1.606
Santiago	92.519	1.689
ALTO PARANÁ	261.553	3.182
Ciudad del Este	58.253	730
Santa Rita	61.949	1.037
San Alberto	141.351	1.415
CENTRAL	46.883	1.661
San Lorenzo	6.234	630
Guarambaré	20.887	349
Mariano Roque Alonso	9.407	439
Ypacaraí	10.355	243
ÑEEMBUCÚ	354.309	9.389
Pilar	54.103	2.058
Desmochados	93.343	3.942
San Juan Bta. de Ñeembucú	126.796	2.114
Alberdi	80.067	1.275
AMAMBAY	540.847	1.341
Pedro Juan Caballero	236.537	745
Bella Vista	69.052	244
Capitán Bado	235.258	352
CANINDEYÚ	514.779	2.624
Salto del Guairá	114.224	521
Curuguaty	155.191	863

● 6. Economía

CUADRO 6.2.4. (Continuación) 2000

DEPARTAMENTO Y DISTRITO	BOVINOS VACUNADOS	PROPIETARIOS REGISTRADOS
Corpus Christi	74.838	583
Nueva Esperanza	57.277	466
Ypejhú	113.249	191
REGIÓN OCCIDENTAL	1.053.141	4.213
PRESIDENTE HAYES		
ZONA 15 A	749.873	2.811
Villa Hayes	505.980	697
Colonia Falcón	100.427	575
Tte. Esteban Martínez	81.207	551
Cadete Pastor Pando	62.259	988
ZONA 15 B	125.351	371
Pozo Colorado	51.212	63
Ávalos Sánchez	74.139	308
BOQUERÓN		
ZONA 17	17.791	174
Neuland	17.791	174
ALTO PARAGUAY		
ZONA 16	160.126	857
Fuerte Olimpo	160.126	857

1/ La vacunación fue realizada en la zona de frontera (100 kilómetros a la redonda).

FUENTE: División Estadística. Servicio Nacional de Salud Animal SENACSA

CUADRO 6.2.5.
ANIMALES SOMETIDOS A PRUEBA DE DIAGNÓSTICO DE BRUCELOSIS, SEGÚN AÑO
Y DEPARTAMENTO DE ORIGEN. PERIODO 1999-2000

AÑO Y DEPARTAMENTO DE ORIGEN	LOTE				MUESTRA			
	TOTAL	POSITIVO	SOSPECHOSO	NEGATIVO	TOTAL	POSITIVO	SOSPECHOSO	NEGATIVO
AÑO 1999	3.228	229	54	2.945	48.444	1.193	313	46.938
Concepción	44	18	3	23	1.901	68	25	1.808
San Pedro	1.008	18	1	989	7.240	31	2	7.207
Cordillera	53	10	3	40	2.503	82	43	2.378
Guairá	59	2	0	57	715	6	1	708
Caaguazú	387	11	1	375	2.756	15	4	2.737
Caazapá	13	2	0	11	381	2	0	379
Itapúa	24	5	0	19	332	15	5	312
Misiones	43	2	4	37	831	3	5	823
Paraguarí	188	3	3	182	2.539	4	7	2.528
Alto Paraná	151	7	6	138	3.051	15	11	3.025
Central	126	4	2	120	1.591	20	6	1.565
Ñeembucú	344	28	9	307	2.535	56	14	2.465
Amambay	50	22	3	25	3.584	135	25	3.424
Canindeyú	335	23	2	310	3.138	91	17	3.030
Pdte. Hayes	173	45	5	123	7.843	264	54	7.525
Boquerón	224	26	12	186	7.130	371	91	6.668
Alto Paraguay	4	2	0	2	368	14	3	351
Argentina ^{1/}	2	1	0	1	6	1	0	5
AÑO 2000	2.839	185	39	2.615	43.637	1.786	220	41.631
Concepción	70	11	1	58	3.063	41	8	3.014
San Pedro	64	11	1	52	1.935	82	16	1.837
Cordillera	57	6	3	48	1.643	14	11	1.618
Guairá	16	-	-	16	100	-	-	100
Caaguazú	1.652	15	9	1.628	8.786	59	14	8.713
Caazapá	20	7	1	12	1.068	44	1	1.023
Itapúa	25	-	-	25	197	-	-	197
Misiones	49	3	1	45	1.640	75	5	1.560
Paraguarí	150	8	2	140	3.204	40	4	3.160
Alto Paraná	97	9	2	86	2.930	38	10	2.882
Central	106	7	6	93	1.776	43	6	1.727
Ñeembucú	140	11	1	128	1.087	15	5	1.067
Amambay	45	24	2	19	3.154	203	35	2.916
Canindeyú	39	13	-	26	1.622	105	3	1.514
Pdte. Hayes	146	32	4	110	4.530	116	19	4.395
Boquerón	155	23	6	126	5.502	308	42	5.152
Alto Paraguay	7	4	-	3	1.285	526	33	726
Brasil ^{1/}	1	1	-	-	115	77	8	30

^{1/} Son animales comprados en Argentina y Brasil, sometidos a la prueba para autorizar su exportación.

FUENTE: División Estadística. Servicio Nacional de Salud Animal SENACSA

CUADRO 6.2.6.
BOVINOS SOMETIDOS A PRUEBA DE DIAGNÓSTICO DE TUBERCULOSIS, SEGÚN AÑO
Y DEPARTAMENTO DE ORIGEN. PERIODO 1999-2000

AÑO Y DEPARTAMENTO DE ORIGEN	LOTE			BOVINO TUBERC.	DIAGNÓSTICO	
	TOTAL	POSITIVO	NEGATIVO		POSITIVO	NEGATIVO
AÑO 1999	2.309	56	2.253	26.223	129	26.094
Concepción	35	0	35	1.133	0	1.133
San Pedro	989	12	977	6.786	14	6.772
Cordillera	18	2	16	904	12	892
Guairá	46	4	42	630	15	615
Caaguazú	325	14	311	1.812	17	1.795
Caazapá	5	0	5	89	0	89
Itapúa	7	1	6	163	7	156
Misiones	11	0	11	195	0	195
Paraguarí	122	4	118	1.114	6	1.108
Alto Paraná	71	12	59	2.123	43	2.080
Central	44	3	41	1.365	9	1.356
Ñeembucú	100	1	99	1.090	1	1.089
Amambay	28	0	28	1.280	0	1.280
Canindeyú	310	3	307	2.044	5	2.039
Pdte. Hayes	81	0	81	3.051	0	3.051
Boquerón	117	0	117	2.444	0	2.444
Alto Paraguay	-	-	-	-	-	-
AÑO 2000	2.064	72	1.992	20.024	911	19.113
Concepción	28	0	28	450	0	450
San Pedro	26	0	26	332	0	332
Cordillera	16	1	15	154	1	153
Guairá	9	0	9	98	0	98
Caaguazú	1.593	42	1.551	8.044	55	7.989
Caazapá	3	0	3	154	0	154
Itapúa	4	0	4	16	0	16
Misiones	6	0	6	86	0	86
Paraguarí	131	23	108	5.011	848	4.163
Alto Paraná	15	0	15	317	0	317
Central	35	1	34	569	1	568
Ñeembucú	25	3	22	205	3	202
Amambay	21	0	21	936	0	936
Canindeyú	21	0	21	877	0	877
Pdte. Hayes	65	2	63	1.318	3	1.315
Boquerón	66	0	66	1.457	0	1.457
Alto Paraguay	-	-	-	-	-	-

FUENTE: División Estadística. Servicio Nacional de Salud Animal SENACSA

CUADRO 6.2.7.
DIAGNÓSTICO DE RABIA, SEGÚN DEPARTAMENTO. AÑO 2000

DEPARTAMENTO	TOTAL MUESTRA	DIAGNÓSTICO	
		POSITIVO	NEGATIVO
TOTAL	950	155	795
Concepción	19	6	13
San Pedro	27	4	23
Cordillera	45	12	33
Guairá	18	6	12
Caaguazú	24	6	18
Caazapá	28	12	16
Itapúa	47	27	20
Misiones	42	13	29
Paraguarí	38	3	35
Alto Paraná	9	0	9
Central	564	34	530
Ñeembucú	7	1	6
Amambay	27	10	17
Canindeyú	3	1	2
Pdte. Hayes	30	11	19
Boquerón	18	5	13
Alto Paraguay	4	4	0

Laboratorio SENACSA y M.S.P. y B.S.

FUENTE: División Estadística. Servicio Nacional de Salud Animal SENACSA

CUADRO 6.2.8.
DIAGNÓSTICO DE RABIA, SEGÚN ESPECIE. AÑO 2000

ESPECIE	TOTAL MUESTRA	DIAGNÓSTICO	
		POSITIVO	NEGATIVO
TOTAL	950	155	795
Bovina	279	98	181
Canina	507	52	455
Carpincho	4	0	4
Caprina	3	0	3
Equina	13	3	10
Cunículus	14	0	14
Felina	84	1	83
Primate	9	0	9
Quiróptero	8	1	7
Roedora	24	0	24
Suina	5	0	5

Laboratorio SENACSA y M.S.P. y B.S.

FUENTE: División Estadística. Servicio Nacional de Salud Animal SENACSA

● 6. Economía

CUADRO 6.3.1.
EXPLOTACIÓN FORESTAL: VOLUMEN Y VALOR BRUTO DE LA PRODUCCIÓN
(en toneladas y millones de Guaraníes constantes de 1982) POR AÑO, SEGÚN GRANDES RUBROS
DE UTILIZACIÓN. PERIODO 1996-2000

CONCEPTO	1996		1997		1998		1999		2000 p	
	TONELADAS	Gs.	TONELADAS	Gs.	TONELADAS	Gs.	TONELADAS	Gs.	TONELADAS	Gs.
ROLLOS										
Industrial	2.168.456	11.384	2.216.162	11.634	2.176.271	11.425	2.198.034	11.483	2.296.945	12.000
Agropecuario	340.819	1.036	349.783	1.063	358.982	1.091	368.315	1.120	377.892	1.150
Para tanino (quebracho)	0	0	0	0	0	0	0	0	0	0
POSTES										
Exportación	-	-	-	-	-	-	-	-	-	-
Agropecuario	391.646	772	401.946	792	412.517	813	423.243	835	434.247	857
DURMIENTES										
Exportación	-	-	-	-	-	-	-	-	-	-
Consumo Interno	2.951	19	0	0	0	0	0	0	0	0
LEÑA										
Uso de hogar	1.519.466	1.115	1.559.428	1.144	1.600.441	1.174	1.642.052	1.204	1.684.746	1.235
Industrial	1.721.182	6.912	1.717.740	6.898	1.734.917	6.967	1.717.567	6.968	1.734.743	7.038
Carbón	389.698	2.968	394.374	3.004	387.276	2.949	391.148	2.963	408.750	3.096
PALMAS										
Exportación	-	-	-	-	-	-	-	-	-	-
Consumo Interno (C.I.)	3.542	26	3.635	27	3.635	27	3.730	27	3.827	27
Cogollo de Palma (C.P.) ^{1/}	6.335	25	6.306	25	6.306	25	6.488	25	6.579	25
Cogollo de Palmito	240	79	487	160	487	160	179	58	69	22
Otros	-	6.073	-	6.233	-	6.448	-	6.615	-	6.786

1/ Miles de unidades.

FUENTE: Gerencia de Estudios Económicos. Banco Central del Paraguay

7

Banca, Hacienda y Seguros



CUADRO 7.1.1.
BALANZA DE PAGOS DEL PARAGUAY (en millones de Dólares). PRESENTACIÓN NORMALIZADA^{1/}
POR AÑO, SEGÚN CONCEPTO. PERIODO 1998-2000

CONCEPTO	AÑO		
	1998	1999 p	2000 p
I- CUENTA CORRIENTE	-160,0	-90,2	-137,3
A- Bienes^{2/}	-392,9	-360,2	-532,3
1 Exportación	3.548,6	2.681,3	2.373,3
2 Importación	-3.941,5	-3.041,5	-2.905,6
B- Servicios	49,6	76,5	164,6
1 Transportes	-258,4	-221,3	-168,4
2 Viajes	-31,1	-28,3	4,1
3 Otros Servicios ^{3/}	339,1	326,1	328,9
C- Renta	6,0	18,3	53,6
1 Remuneración a empleados	143,4	119,5	113,2
2 Renta de Inversión	-137,4	-101,2	-59,6
2.1 Inversión extranjera directa	-165,9	-91,7	-62,8
2.2 Inversión de cartera	-3,5	-5,2	8,5
2.3 Otra inversión	32,0	-4,3	-5,3
D- Transferencias Corrientes	177,3	175,2	176,8
II- CUENTA CAPITAL Y FINANCIERA	325,0	571,3	185,3
A- Cuenta de Capital	5,4	19,6	3,0
1 Transferencias de capital	5,4	19,6	3,0
B- Cuenta financiera	319,6	551,7	182,3
1 Inversión directa ^{4/}	336,3	81,7	76,1
2 Inversión de cartera	9,0	-20,9	-8,3
3 Otra inversión	-25,7	490,9	114,5
3.1 Activos	-5,0	-63,9	-109,5
3.1.1 Créditos comerciales	-10,9	13,1	1,0
3.1.2 Préstamos	19,0	-68,2	-212,6
3.1.3 Moneda y depósitos	-97,1	38,1	133,1
3.1.4 Otros activos	84,0	-46,9	-31,0
3.2 Pasivos	-20,7	554,8	224,0
3.2.1 Créditos comerciales	-79,3	96,6	85,7
3.2.2 Préstamos	126,2	500,4	102,7
3.2.3 Moneda y depósitos	-0,2	-53,4	-13,4
3.2.4 Otros pasivos	-67,4	11,2	49,0
III- ERRORES Y OMISIONES	-141,6	-376,7	-254,8
IV- ACTIVOS DE RESERVA^{5/}	-23,4	-104,4	206,8

1/ Presentación adaptada a la 5^{ta} versión del Manual de Balanza de Pagos del Fondo Monetario Internacional.

2/ Incluye Binacionales, así como el comercio registrado y no registrado de acuerdo a cifras DOTS/FMI y las reexportaciones.

3/ Incluye transacciones de las Binacionales (regalías, compensaciones y otros servicios).

4/ Incluye inversión directa de las Binacionales.

5/ Variación de las reservas internacionales netas; Incremento (-) y Pérdida (+).

FUENTE: Banco Central del Paraguay

● 7. Banca y Hacienda

CUADRO 7.1.2.
OPERACIONES CAMBIARIAS, SEGÚN MES (en millones de Dólares).
BANCO CENTRAL DEL PARAGUAY. AÑO 2000

MES	SECTOR FINANCIERO			SECTOR PÚBLICO			OTRAS OPERACIONES ^{1/}			OPERACIONES NETAS TOTALES 10=3+6+9
	COMPRA 1	VENTA 2	TOTAL NETO 3=1+2	COMPRA 4	VENTA 5	TOTAL NETO 6=4+5	COMPRA 7	VENTA 8	TOTAL NETO 9=7+8	
TOTAL	145,8	-605,3	-459,5	382,4	-42,4	340,0	4,8	-4,4	0,4	-119,1
Enero	4,0	-130,7	-126,7	54,6	-26,7	27,9	0,0	0,0	0,0	-98,8
Febrero	7,0	-64,0	-57,0	12,8	-0,1	12,7	0,0	0,0	0,0	-44,3
Marzo	8,7	-7,7	1,0	24,4	-0,9	23,5	0,0	-1,4	-1,4	23,1
Abril	50,0	0,0	50,0	21,3	0,0	21,3	0,4	0,0	0,4	71,7
Mayo	17,4	-40,5	-23,1	30,0	-0,3	29,7	0,6	0,0	0,6	7,2
Junio	4,5	-66,0	-61,5	49,7	-3,0	46,7	0,0	-0,1	-0,1	-14,9
Julio	10,0	-58,4	-48,4	26,1	-7,3	18,8	0,1	-0,4	-0,3	-29,9
Agosto	9,6	-100,6	-91,0	28,3	-1,6	26,7	0,0	-0,1	-0,1	-64,4
Setiembre	4,2	-23,9	-19,7	17,1	-0,1	17,0	0,0	0,0	0,0	-2,7
Octubre	4,2	-35,1	-30,9	44,1	-2,0	42,1	0,0	-2,2	-2,2	9,0
Noviembre	4,0	-44,2	-40,2	14,3	-0,3	14,0	1,2	0,0	1,2	-25,0
Diciembre	22,2	-34,2	-12,0	59,7	-0,1	59,6	2,5	-0,2	2,3	49,9

1/ Incluye Entidades Binacionales, Organizaciones Multilaterales y Banco Central del Paraguay.

FUENTE: Informe Económico Marzo 2001. Banco Central del Paraguay

CUADRO 7.1.3.

PRODUCTO INTERNO BRUTO A PRECIOS DE MERCADO (en millones de Guaraníes constantes de 1982)
POR AÑO, SEGÚN SECTOR ECONÓMICO. PERIODO 1995-2000

SECTOR ECONÓMICO	AÑO					
	1995	1996	1997	1998	1999	2000 p
PRODUCTO INTERNO BRUTO A PRECIOS DE MERCADO	1.087.409	1.101.159	1.129.682	1.124.939	1.130.390	1.125.790
Agricultura	174.643	176.564	186.805	188.075	195.598	178.972
Ganadería	81.901	83.293	87.857	87.155	89.115	90.897
Explotación Forestal	30.108	30.409	31.017	31.079	31.298	32.237
Caza y Pesca	1.437	1.479	1.523	1.554	1.585	1.617
Sub-total producción bienes agropecuarios	288.089	291.745	307.202	307.863	317.596	303.723
Minería	5.058	5.134	5.237	5.368	5.487	5.624
Industria	161.327	157.778	157.462	159.037	159.078	160.669
Construcción	58.023	59.764	60.362	60.965	62.489	63.739
Sub-total producción bienes	224.408	222.676	223.061	225.370	227.054	230.032
Total producción bienes	512.497	514.421	530.263	533.233	544.650	533.755
Electricidad	51.326	54.406	56.838	58.049	67.685	73.438
Agua y servicios sanitarios	5.879	6.291	6.047	5.826	5.605	5.577
Transportes y comunicaciones	50.907	52.180	54.163	55.788	57.238	62.962
Sub-total servicios básicos	108.112	112.877	117.048	119.663	130.528	141.977
Comercio y finanzas	282.584	279.758	280.318	268.545	243.931	232.758
Gobierno general	55.155	60.671	64.918	63.620	67.736	69.768
Viviendas	29.164	30.039	30.640	31.253	31.878	32.516
Otros servicios	99.897	103.393	106.495	108.625	111.667	115.016
Sub-total servicios	466.800	473.861	482.371	472.043	455.212	450.058
Total producción servicios	574.912	586.738	599.419	591.706	585.740	592.035

FUENTE: Informe Económico Marzo 2001. Banco Central del Paraguay

PRODUCTO INTERNO BRUTO (constantes de 1982). PERIODO 1995-2000

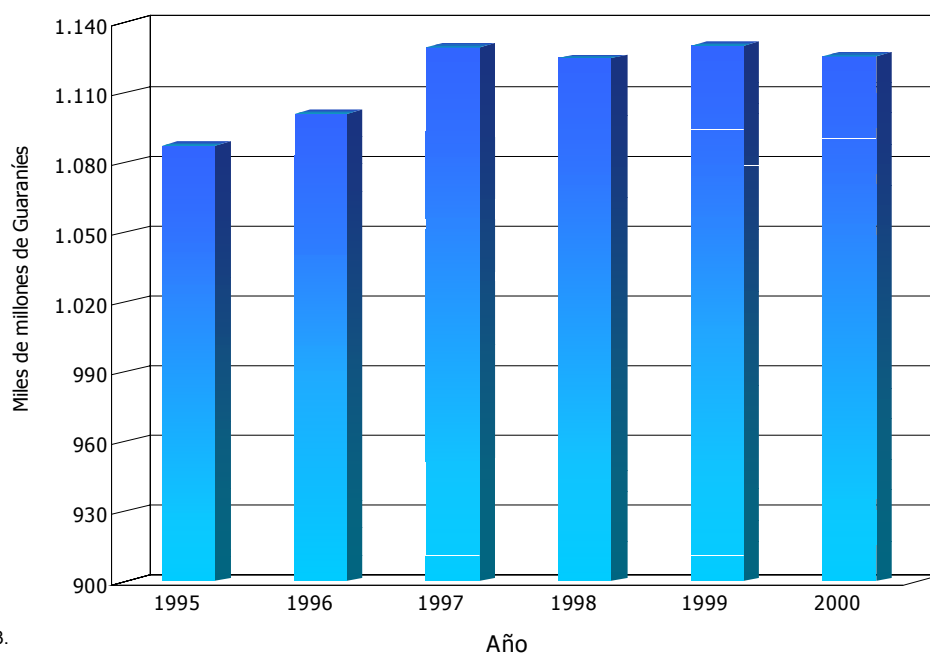

Cuadro 7.1.3.

Año

7. Banca y Hacienda

CUADRO 7.1.4. RESERVAS INTERNACIONALES NETAS^{1/} (en millones de Dólares), SEGÚN AÑO Y MES. BANCO CENTRAL DEL PARAGUAY. PERIODO 1999-2000

AÑO Y MES	DIVISAS										OTROS ACTIVOS DE RESERVA		SALDO
	ORO	DÓLARES	CORRESPONSALES EN EL EXTERIOR					ALADINETO	OTROS				
			VISTA		PLAZO								
			DÓLARES	OTRAS MONEDAS	DÓLARES	DÓLARES	OTRAS MONEDAS						
AÑO 1999													
Enero	10,0	444,8	49,8	9,9	395,0	147,7	2,2	170,8	785,4				
Febrero	10,0	380,6	45,6	20,2	335,0	107,9	0,1	169,5	688,3				
Marzo	9,8	365,1	55,1	43,8	310,0	46,7	1,4	168,7	635,5				
Abril	10,0	394,7	29,7	52,5	365,0	48,1	0,6	168,1	674,0				
Mayo	9,4	408,7	73,7	3,6	335,0	100,2	1,9	168,3	692,1				
Junio	9,1	370,1	35,1	4,8	335,0	99,3	1,6	167,5	652,4				
Julio	8,9	748,8	418,8	1,1	330,0	100,5	4,0	170,2	1.033,5				
Agosto	8,9	728,1	408,1	4,9	320,0	99,2	3,8	171,6	1.016,6				
Setiembre	10,5	730,2	295,2	1,6	435,0	100,1	0,9	173,3	1.016,7				
Octubre	10,5	715,3	280,3	0,7	435,0	109,6	1,6	172,6	1.010,3				
Noviembre	10,1	698,9	263,9	2,5	435,0	100,8	0,0	172,5	984,8				
Diciembre	10,1	703,4	258,4	9,9	445,0	99,7	1,5	172,7	997,5				
AÑO 2000													
Enero	9,9	648,9	203,9	6,7	445,0	99,7	1,6	170,0	936,8				
Febrero	10,3	610,4	200,4	7,1	410,0	98,2	0,7	170,1	896,7				
Marzo	9,7	610,2	200,2	9,4	410,0	97,8	0,2	170,9	898,1				
Abril	9,6	678,1	188,1	6,7	490,0	93,0	0,0	168,2	955,5				
Mayo	9,5	708,8	158,8	12,0	550,0	94,9	0,4	169,3	994,9				
Junio	10,1	645,3	135,3	8,1	510,0	97,6	0,0	171,0	932,1				
Julio	9,7	600,0	170,0	9,4	430,0	94,4	-2,7	168,7	879,5				
Agosto	9,7	510,6	115,6	7,8	395,0	90,9	2,0	169,0	790,0				
Setiembre	9,6	510,2	130,2	7,7	380,0	95,6	1,5	133,3	758,0				
Octubre	9,3	467,3	97,3	12,6	370,0	92,1	1,6	131,5	714,3				
Noviembre	9,4	451,3	91,3	10,2	360,0	94,1	3,4	132,9	701,2				
Diciembre	9,6	519,5	174,5	7,0	345,0	99,8	-0,5	136,4	771,9				

^{1/}A partir de diciembre del año 1990 se efectuó un cambio en la metodología de registro de las RMI.

FUENTE: Informe Económico Marzo 2001. Banco Central del Paraguay

CUADRO 7.1.5.
BALANCE MONETARIO^{1/} (en millones de Guaraníes), SEGÚN AÑO Y MES. BANCO CENTRAL DEL PARAGUAY. PERIODO 1999-2000

AÑO Y MES	ACTIVOS INTERNOS NETOS										BILLETES Y MONEDAS EN CIRCULACIÓN (MC) (a)	RESERVAS BANCARIAS (b)	BASE MONETARIA (BM) c=(a+b)
	ACTIVOS INTERNACIONALES NETOS ^{2/}		CRÉDITO NETO AL SECTOR PÚBLICO		CRÉDITO NETO AL SISTEMA BANCARIO ^{3/}		INSTRUMENTOS DE REGULACIÓN MONETARIA	OTROS ACTIVOS Y PASIVOS	RESERVAS BANCARIAS	BASE MONETARIA (BM)			
	GOBIERNO GENERAL	RESTO SECTOR PÚBLICO	PRÉSTAMOS	DEPÓSITOS	INSTRUMENTOS DE REGULACIÓN MONETARIA	OTROS ACTIVOS Y PASIVOS							
AÑO 1999													
Enero	2.266.598	320.506	286.057	1.119.074	1.276.971	472.190	-1.079.934	1.163.140	501.337	1.664.477			
Febrero	2.022.644	431.034	279.489	1.086.478	1.228.601	409.480	-1.072.264	1.109.300	431.914	1.541.214			
Marzo	1.872.513	493.501	295.248	1.069.672	1.166.225	348.390	-1.032.625	1.183.694	446.835	1.630.529			
Abril	1.991.767	494.563	289.300	1.013.732	1.300.129	388.460	-943.230	1.157.543	540.996	1.698.539			
Mayo	2.073.004	531.039	294.252	1.005.472	1.397.299	336.610	-1.019.853	1.150.005	589.973	1.739.978			
Junio	2.139.300	568.181	302.442	1.004.493	1.437.965	304.250	-1.148.184	1.124.017	547.324	1.671.341			
Julio	3.434.691	-735.632	305.348	1.012.390	1.457.701	225.390	-1.212.570	1.121.136	540.208	1.661.344			
Agosto	3.402.486	-739.446	304.247	1.007.615	1.398.588	253.750	-1.232.336	1.090.228	489.775	1.580.003			
Septiembre	3.400.698	-679.888	300.348	1.005.980	1.386.276	305.900	-1.233.834	1.101.128	494.975	1.596.103			
Octubre	3.388.147	-606.073	298.203	1.012.215	1.470.662	274.200	-1.249.819	1.097.811	553.593	1.651.404			
Noviembre	3.314.451	-631.719	300.461	1.023.496	1.427.015	181.900	-1.288.451	1.109.323	507.998	1.617.321			
Diciembre	3.340.740	-256.447	299.369	1.025.712	1.505.262	77.800	-1.238.815	1.587.497	551.047	2.138.544			
AÑO 2000													
Enero	3.191.099	-457.750	300.615	1.025.652	1.497.019	91.800	-1.238.513	1.232.284	528.175	1.760.459			
Febrero	3.181.764	-402.022	279.646	1.025.247	1.493.531	77.450	-1.337.938	1.175.716	476.295	1.652.011			
Marzo	3.191.029	-295.367	295.022	1.029.022	1.557.935	91.650	-1.337.839	1.232.282	551.721	1.784.003			
Abril	3.390.615	-238.277	302.361	1.030.396	1.631.647	237.500	-1.291.236	1.324.712	632.608	1.957.320			
Mayo	3.537.858	-271.212	291.108	1.030.364	1.641.403	339.890	-1.335.271	1.271.554	600.519	1.872.073			
Junio	3.326.198	-203.728	300.352	1.033.497	1.578.879	294.090	-1.326.984	1.256.366	544.506	1.800.872			
Julio	3.141.339	-91.877	294.551	1.032.854	1.558.441	250.490	-1.310.178	1.257.759	534.374	1.792.133			
Agosto	2.827.579	-13.678	301.403	1.030.928	1.442.178	175.020	-1.323.361	1.205.673	461.436	1.667.109			
Septiembre	2.696.795	103.228	296.826	1.032.362	1.482.976	176.000	-1.274.367	1.195.868	504.729	1.700.597			
Octubre	2.524.240	303.932	302.350	1.034.561	1.498.934	145.520	-1.236.118	1.186.911	537.519	1.724.430			
Noviembre	2.529.105	295.973	306.213	1.034.860	1.486.355	170.420	-1.305.606	1.183.270	494.576	1.677.846			
Diciembre	2.802.056	199.270	300.163	1.036.065	1.544.027	46.420	-1.190.417	1.556.690	550.254	2.106.944			

1/ Cifras a fin de periodo.

2/ Los AIN incluyen Activos y Pasivos de corto y largo plazo, mientras que las RIN se calculan sobre Activos y Pasivos de corto plazo.

3/ Préstamos a Bancos y Crédito Resio Sector Financiero incluye Ley 797/95 a partir de mayo/96 y pagos con subr. a partir de junio/97. (b): Incluye Encejes de Resto del Sistema Financiero.

FUENTE: Informe Económico Marzo 2001. Banco Central del Paraguay

● 7. Banca y Hacienda

CUADRO 7.1.6.
INGRESOS Y EGRESOS DE DIVISAS (en miles de Dólares), SEGÚN CONCEPTO.
BANCO CENTRAL DEL PARAGUAY. PERIODO 1999-2000

CONCEPTO	1999	2000				
	ACUMULADO	TOTAL	1 ^{er} TRIMESTRE	2 ^{do} TRIMESTRE	3 ^{er} TRIMESTRE	4 ^{to} TRIMESTRE
A - INGRESOS	1.451.688	1.111.190	322.461	279.975	221.663	287.092
CUENTA CORRIENTE	370.363	330.973	87.341	69.788	75.959	97.886
Exportaciones FOB (Convenio ALADI)	102.551	41.190	10.322	10.190	9.323	11.356
Fletes y Seguros Internacionales	0	0	0	0	0	0
Otros Transportes	3	0	0	0	0	0
Viajes	12	2	0	0	2	0
Intereses Recibidos del Exterior	27.165	43.380	13.645	7.028	10.151	12.557
Otros Bienes y Servicios	35.334	40.537	17.927	5.446	11.198	5.966
Transferencias Unilaterales	2.484	2.956	439	479	1.199	838
Transacciones Entes Binacionales	202.814	202.908	45.008	46.645	44.086	67.169
CUENTA CAPITAL	1.081.325	780.217	235.120	210.187	145.704	189.206
Préstamos Recibidos del Exterior (largo plazo)	499.927	257.918	103.040	44.695	31.045	79.138
Ingresos de Bancos y Casas de Cambio	490.142	503.859	129.080	161.095	106.670	107.013
Ingreso de FONPLATA	0	2.665	0	630	0	2.035
Ingresos de Entidades Públicas	91.257	15.775	3.000	3.767	7.989	1.020
Inversiones en Títulos	0	0	0	0	0	0
Otros	0	0	0	0	0	0
B - EGRESOS	1.306.707	1.319.623	407.257	247.115	385.038	280.212
CUENTA CORRIENTE	67.354	44.853	14.186	11.290	9.102	10.276
Importaciones (FOB)	46.978	35.708	10.779	9.091	7.188	8.651
Fletes y Seguros Internacionales	0	29	0	0	0	29
Otros Transportes	0	0	0	0	0	0
Viajes	280	322	53	113	60	96
Intereses Pagados al Exterior	-	1.344	0	0	1.344	0
Otros Bienes y Servicios	16.913	5.979	2.748	2.086	65	1.080
Transferencias Unilaterales	3.183	1.470	606	0	444	420
CUENTA CAPITAL	1.239.354	1.274.770	393.072	235.826	375.936	269.936
Pago deuda externa ^{1/}	159.778	210.305	71.264	33.619	73.451	31.971
Egresos a Bancos y Casas de Cambio	1.077.376	1.062.265	321.808	202.206	302.485	235.765
Venta a FONPLATA	2.200	2.200	0	0	0	2.200
C - NETO	144.981	-208.433	-84.797	32.859	-163.375	6.880
D- AJUSTE	-	-7.855	-5.303	1.153	-10.724	7.019
E- VARIACIÓN DEL RIN	-	-216.288	-90.100	34.012	-174.100	13.899

^{1/} Incluye amortización de capital e intereses.
Cifras sujetas a variación.

FUENTE: Banco Central del Paraguay

CUADRO 7.1.7.
TIPO DE CAMBIO NOMINAL DE OTRAS MONEDAS^{1/}, SEGÚN AÑO Y MES. PERIODO 1999-2000

AÑO Y MES	Gs./LIBRA ESTERLINA	Gs./MARCO ALEMÁN	Gs./FRANCO FRANCES	Gs./YEN	MERCOSUR		
					Gs./PESO ARGENTINO	Gs./REAL	Gs./PESO URUGUAYO
AÑO 1999							
Enero	4.840	1.715	511	26	2.860	1.750	290
Febrero	4.799	1.697	478	25	2.915	1.500	300
Marzo	4.834	1.643	493	26	2.930	1.700	300
Abril	4.790	1.615	481	25	2.920	1.790	300
Mayo	4.810	1.604	490	25	2.967	1.760	300
Junio	5.211	1.748	520	28	3.260	1.850	300
Julio	5.459	1.844	550	29	3.305	1.840	300
Agosto	5.441	1.831	547	31	3.317	1.740	300
Setiembre	5.525	1.830	539	32	3.315	1.700	300
Octubre	5.507	1.791	537	32	3.312	1.700	295
Noviembre	5.324	1.737	512	33	3.315	1.735	320
Diciembre	5.551	1.780	526	34	3.420	1.900	320
AÑO 2000							
Enero	5.565	1.725	512	32	3.395	1.805	320
Febrero	5.603	1.772	523	32	3.510	1.890	320
Marzo	5.649	1.732	517	35	3.500	1.920	320
Abril	5.549	1.643	490	33	3.500	1.925	320
Mayo	5.305	1.685	505	32	3.500	1.880	320
Junio	5.382	1.732	516	33	3.510	1.870	320
Julio	5.363	1.683	499	32	3.510	1.865	320
Agosto	5.137	1.621	480	33	3.500	1.860	320
Setiembre	5.269	1.621	483	33	3.490	1.800	300
Octubre	5.246	1.550	467	33	3.520	1.750	300
Noviembre	5.170	1.617	484	33	3.545	1.760	320
Diciembre	5.469	1.741	521	32	3.570	1.775	360

^{1/}Cotización de pizarra (minorista), tipo vendedor.

FUENTE: Banco Central del Paraguay

CUADRO 7.1.8. SISTEMA BANCARIO^{1/} (en millones de Guaraníes), SEGUN AÑO Y MES. BANCO CENTRAL DEL PARAGUAY. PERIODO 1999-2000

AÑO Y MES	ACTIVOS INTERNOS NETOS										PASIVOS							
	Activo Externo Neto	Disponibilidad en el B.C.P.	Crédito Neto al Sector Público		Crédito al Sector Privado		Crédito Neto Resto Sistema Financiero	Activos y Pasivos	Total	Total Activos	Depósitos ^{2/}		Bonos y Otros Valores	Operaciones con Fideicomiso y Fondos Comunes	Pasivos Externos de MD/LG Plazo M/E	Obligaciones con el B.C.P.	Capital y Reservas	Total Pasivos
			Gobierno General	Resto Sector Público	M/N	M/E					Moneda Nacional (M/N)	Moneda Extranjera (M/E)						
AÑO 1999																		
Enero	455.653	1.597.735	-490.728	-167.053	2.485.443	2.620.168	44.323	-70.660	4.421.493	6.474.881	1.931.220	3.132.109	2.479	0	22.261	49.894	1.336.918	6.474.881
Febrero	439.669	1.467.788	-492.143	-137.447	2.441.326	2.690.632	47.127	-19.542	4.529.953	6.437.410	1.838.694	3.160.300	1.522	0	22.554	63.683	1.350.666	6.437.409
Marzo	336.300	1.382.643	-534.816	-160.885	2.443.755	2.725.726	45.626	-65.411	4.453.995	6.172.938	1.834.902	2.924.833	1.759	0	22.581	56.602	1.332.360	6.172.937
Abril	382.962	1.598.112	-526.767	-230.788	2.898.458	2.749.913	39.928	3.726	4.434.470	6.375.544	1.892.371	3.058.759	2.513	0	22.612	60.354	1.338.935	6.375.544
Mayo	564.449	1.674.378	-508.092	-244.095	2.359.831	2.759.438	34.652	-59.513	4.342.221	6.581.048	1.979.758	3.247.631	3.904	0	22.856	78.581	1.248.318	6.581.048
Junio	738.780	1.724.194	-557.606	-202.469	2.307.729	2.969.663	25.382	-23.763	4.518.936	6.981.910	1.982.100	3.602.543	7.946	0	25.806	69.444	1.294.072	6.981.911
Julio	825.971	1.695.770	-428.193	-207.610	2.337.693	2.983.853	30.523	-144.949	4.571.317	7.093.058	2.028.459	3.656.044	8.300	0	25.756	68.596	1.305.903	7.093.058
Agosto	895.802	1.700.537	-430.258	-171.926	2.343.583	2.966.171	38.010	-151.181	4.594.399	7.190.738	2.056.048	3.704.768	9.089	0	25.880	77.311	1.317.641	7.190.737
Septiembre	783.647	1.732.078	-455.562	-163.581	2.413.018	3.062.570	41.775	-137.073	4.761.147	7.276.872	2.139.962	3.726.356	9.411	0	25.910	84.675	1.290.538	7.276.872
Octubre	852.419	1.752.945	-516.421	-181.341	2.495.114	2.983.962	49.832	-181.885	4.649.261	7.254.625	2.109.727	3.727.006	7.241	0	28.683	82.302	1.299.665	7.254.624
Noviembre	937.403	1.688.104	-506.641	-166.458	2.577.730	2.972.020	61.412	-227.517	4.710.546	7.336.053	2.131.390	3.771.539	6.703	0	28.629	84.780	1.315.013	7.336.054
Diciembre	912.764	1.686.440	-313.717	-131.753	2.596.212	2.949.764	55.172	-248.404	4.907.274	7.506.478	2.307.423	3.826.096	8.810	0	28.237	68.680	1.267.233	7.506.479
AÑO 2000																		
Enero	1.172.990	1.692.630	-379.010	-146.870	2.610.292	2.935.295	61.437	-337.192	4.743.952	7.609.572	2.178.108	4.014.529	11.083	0	28.348	88.927	1.288.577	7.609.572
Febrero	1.218.115	1.685.851	-449.627	-161.726	2.638.620	3.031.446	62.021	-355.044	4.765.690	7.669.656	2.056.583	4.159.914	13.342	0	25.207	92.579	1.322.030	7.669.655
Marzo	1.205.879	1.742.113	-399.437	-171.671	2.642.023	2.972.103	67.135	-229.006	4.881.147	7.829.139	2.156.504	4.128.392	13.661	0	25.207	89.621	1.343.753	7.759.138
Abril	1.251.661	1.938.737	-420.181	-182.509	2.602.582	2.956.722	65.139	-240.171	4.781.582	7.971.980	2.320.341	4.162.453	16.582	0	25.123	103.991	1.343.489	7.971.979
Mayo	1.366.716	1.071.728	-433.918	-176.203	2.580.268	2.942.994	63.391	-332.984	4.643.548	7.101.992	2.337.407	4.286.485	16.891	0	25.178	86.995	1.349.035	8.101.991
Junio	1.544.572	1.919.310	-416.340	-166.172	2.591.000	2.885.771	59.694	-259.150	4.694.793	8.158.675	2.426.916	4.236.627	16.727	0	24.869	90.034	1.364.502	8.158.675
Julio	1.628.233	1.906.110	-441.302	-177.774	2.629.677	2.882.201	58.513	-288.748	4.648.567	8.182.910	2.392.766	4.302.425	17.689	0	24.610	86.862	1.356.565	8.180.917
Agosto	1.591.082	1.713.946	-385.604	-210.595	2.675.235	2.798.473	58.130	-282.511	4.653.128	7.958.156	2.313.502	4.148.423	20.502	0	20.271	89.795	1.365.663	7.958.156
Septiembre	1.521.552	1.752.219	-483.404	-185.171	2.721.545	2.751.789	50.930	-226.106	4.629.583	7.903.354	2.323.370	4.079.115	21.989	0	20.126	83.052	1.375.102	7.902.754
Octubre	1.526.427	1.745.591	-510.867	-201.456	2.721.442	2.751.943	67.888	-186.754	4.642.196	7.914.214	2.344.940	4.060.187	16.086	0	20.264	92.193	1.377.544	7.914.214
Noviembre	1.526.651	1.761.274	-549.101	-209.846	2.835.656	2.809.371	79.250	-281.849	4.683.481	7.971.406	2.346.284	4.153.587	18.050	0	20.728	88.125	1.343.933	7.970.707
Diciembre	1.382.510	1.770.437	-462.734	-239.252	2.868.168	2.837.453	80.694	-274.640	4.807.679	7.960.626	2.497.223	4.008.680	17.235	0	26.306	85.318	1.346.862	7.960.624

1/ Incluye Banco Nacional de Fomento más Bancos Comerciales.

2/ No incluye depósitos del sector público.

Cifras revisadas a partir del año 1995.

Cifras sujetas a variación.

FUENTE: Banco Central del Paraguay

CUADRO 7.1.9.
DEPÓSITOS DEL SECTOR PRIVADO EN EL SISTEMA BANCARIO, SEGÚN AÑO Y MES. PERIODO 1999-2000

AÑO Y MES	EN MONEDA NACIONAL (En millones de Guaraníes)				EN MONEDA EXTRANJERA (En millones)				TOTAL DE DEPÓSITOS (En millones de Guaraníes)		
	CUENTA CORRIENTE 1	AHORRO VISTA 2	AHORRO PLAZO 3	CD's 4	TOTAL (1+2+3+4)	PARTICIPACIÓN %	EN DÓLARES	TIPO DE CAMBIO		EN GUARANÍES	PARTICIPACIÓN %
AÑO 1999											
Enero	550.070	926.932	59.548	394.671	1.931.221	38	1.099,76	2.848	3.132.109	62	5.063.330
Febrero	528.352	841.477	70.590	398.275	1.838.694	37	1.091,64	2.895	3.160.300	63	4.998.994
Marzo	516.661	831.408	66.683	420.049	1.834.801	39	1.007,52	2.903	2.924.833	61	4.759.634
Abril	524.039	861.465	73.109	433.757	1.892.370	38	1.060,04	2.913	3.058.759	62	4.951.129
Mayo	565.138	902.160	67.633	444.827	1.979.758	38	1.101,64	2.948	3.247.631	62	5.227.389
Junio	533.693	945.016	53.175	450.216	1.982.100	35	1.115,34	3.230	3.602.543	65	5.584.643
Julio	529.738	975.705	61.960	461.056	2.028.459	36	1.111,26	3.290	3.656.044	64	5.684.503
Agosto	504.164	1.003.352	72.966	475.567	2.056.049	36	1.119,60	3.309	3.704.768	64	5.760.817
Septiembre	560.628	1.007.383	75.985	495.986	2.139.982	36	1.125,45	3.311	3.726.356	64	5.866.338
Octubre	524.184	1.025.587	77.044	482.912	2.109.727	36	1.125,00	3.313	3.727.006	64	5.836.733
Noviembre	581.148	998.448	74.976	476.819	2.131.391	36	1.137,40	3.316	3.771.539	64	5.902.930
Diciembre	705.163	1.011.627	70.246	520.387	2.307.423	38	1.154,20	3.315	3.826.096	62	6.133.519
AÑO 2000											
Enero	557.143	1.016.829	64.879	539.257	2.178.108	35	1.195,51	3.358	4.014.529	65	6.192.637
Febrero	507.198	978.391	62.334	508.660	2.056.583	33	1.190,25	3.495	4.159.914	67	6.216.497
Marzo	541.134	1.007.448	67.116	540.806	2.156.504	34	1.180,55	3.497	4.128.392	66	6.284.896
Abril	590.281	1.099.566	66.283	564.211	2.320.341	36	1.190,63	3.496	4.162.453	64	6.482.794
Mayo	627.405	1.040.920	72.924	596.158	2.337.407	35	1.225,06	3.499	4.286.485	65	6.623.892
Junio	814.548	935.898	69.596	606.874	2.426.916	36	1.209,14	3.503	4.235.627	64	6.662.543
Julio	762.730	957.757	65.120	609.152	2.394.759	36	1.208,38	3.504	4.302.425	65	6.697.184
Agosto	966.716	679.709	69.067	598.010	2.313.502	36	1.183,91	3.504	4.148.423	64	6.461.925
Septiembre	962.650	663.346	65.568	611.806	2.323.370	36	1.172,16	3.480	4.079.115	64	6.402.485
Octubre	985.521	674.994	65.097	619.328	2.344.940	37	1.171,77	3.465	4.060.187	63	6.405.127
Noviembre	994.626	661.409	66.931	623.318	2.346.284	36	1.173,33	3.540	4.153.587	64	6.499.871
Diciembre	1.151.030	667.116	59.394	619.683	2.497.223	38	1.130,80	3.545	4.008.680	62	6.505.903

FUENTE: Informe Económico Marzo 2001. Banco Central del Paraguay

● 7. Banca y Hacienda

CUADRO 7.1.10.
TAMAÑO Y EVOLUCIÓN DEL SISTEMA BANCARIO NACIONAL, SEGÚN AÑO.
PERIODO 1993-2000

AÑO	CANTIDAD DE BANCOS OPERANTES	VARIACIÓN DE CANTIDAD (Base 1989)	CANTIDAD BANCA EXTRANJERA	CANTIDAD BANCA NACIONAL	ACTIVOS NOMINALES DEL SISTEMA BANCARIO ^{1/}	VARIACIÓN ACTIVO (Base 1989)
1993	29	12%	13	14	3.643.888	269%
1994	34	17%	13	19	4.872.547	34%
1995	35	3%	13	20	5.979.986	23%
1996	32	-9%	14	16	7.679.549	28%
1997	30	-6%	18	10	8.485.982	11%
1998	23	-23%	17	5	8.625.853	2%
1999	22	-4%	16	5	9.687.626	12%
2000	22	0%	17	4	10.331.960	7%

1/ Cifras en millones de guaraníes.

FUENTE: Superintendencia de Bancos. Banco Central del Paraguay

CUADRO 7.1.11.
ESTRUCTURA DE PARTICIPACIÓN EN EL SISTEMA BANCARIO PARAGUAYO (en millones de Guaraníes)
POR AÑO, SEGÚN ENTIDADES BANCARIAS. PERIODO 1993-2000

ENTIDADES BANCARIAS	AÑO							
	1993	1994	1995	1996	1997	1998	1999	2000
TOTAL SISTEMA								
Activo	3.643.888	4.872.547	5.979.988	7.679.549	8.485.982	8.625.853	9.687.627	10.331.960
Pasivo	3.161.071	4.153.045	5.140.240	6.655.896	7.247.887	7.300.415	8.420.395	8.986.098
Patrimonio Neto	482.817	719.502	839.748	1.023.653	1.238.095	1.325.438	1.267.232	1.345.862
BANCOS EXTRANJEROS								
Activo	1.594.558	1.870.526	2.745.554	3.366.034	5.229.221	6.794.454	7.578.915	8.367.274
Pasivo	1.351.217	1.554.056	2.326.991	2.817.017	4.425.298	5.756.852	6.565.329	7.255.522
Patrimonio Neto	243.341	316.470	418.563	549.017	803.923	1.037.602	1.013.586	1.111.752
BANCOS LOCALES								
Activo	1.431.032	2.168.427	2.141.207	2.900.155	1.670.645	708.922	878.857	812.081
Pasivo	1.283.355	1.886.925	1.860.571	2.575.321	1.457.309	599.454	760.072	713.895
Patrimonio Neto	147.677	281.502	280.636	324.834	213.336	109.468	118.785	98.186
BNF								
Activo	467.414	586.722	771.984	926.231	1.015.176	1.122.477	1.229.855	1.152.606
Pasivo	413.143	511.651	687.309	830.615	902.521	944.109	1.094.994	1.016.682
Patrimonio Neto	54.271	75.071	84.675	95.616	112.655	178.368	134.861	135.924
BNT^{1/}								
Activo	150.884	246.872	321.243	487.129	570.940	-	-	-
Pasivo	113.356	200.413	265.369	432.943	462.759	-	-	-
Patrimonio Neto	37.528	46.459	55.874	54.186	108.181	-	-	-

1/ Operó hasta 1997.

FUENTE: Superintendencia de Bancos. Banco Central del Paraguay

CUADRO 7.2.1.
EJECUCIÓN PRESUPUESTARIA (en millones de Guaraníes) DE LOS INGRESOS DE LA ADMINISTRACIÓN
CENTRAL POR AÑO, SEGÚN DENOMINACIÓN. PERIODO 1999-2000

DENOMINACIÓN	EJERCICIO FISCAL 1999				EJERCICIO FISCAL 2000			
	(1) Presupuesto Inicial	(2) Ejecución	(3) % Ejecución (2)/(1)	(4) % Parti- cipación (2)	(5) Presupuesto Inicial	(6) Ejecución	(7) % Ejecución (6)/(5)	(8) % Parti- cipación (6)
TOTALES (A+B+C)	7.278.942	6.099.666	83,8	100,0	7.661.857	5.844.224	76,3	100,0
A) INGRESOS CORRIENTES	4.826.013	4.050.337	83,9	66,4	5.975.292	4.246.726	71,1	72,7
INGRESOS TRIBUTARIOS	3.321.812	2.397.682	72,2	39,3	3.994.952	2.676.783	67,0	45,8
Impuesto sobre renta de act. com. ind. o de servicios	510.000	519.208	101,8	8,5	490.090	466.442	95,2	8,0
Impuesto al valor agregado	1.478.462	1.048.351	70,9	17,2	2.030.872	1.150.278	56,6	19,7
Impuesto selectivo al consumo - Combustibles	213.000	102.101	47,9	1,7	315.256	299.144	94,9	5,1
Gravamen aduanero sobre las importaciones	651.551	380.662	58,4	6,2	710.600	474.531	66,8	8,1
Otros	468.799	347.360	74,1	5,7	448.134	286.388	63,9	4,9
CONTRIBUCIONES A LA SEGURIDAD SOCIAL	269.487	287.989	106,9	4,7	328.535	300.451	91,5	5,1
INGRESOS NO TRIBUTARIOS	892.491	1.120.609	125,6	18,4	1.078.508	924.276	85,7	15,8
Regalías y compensaciones (Itaipú y Yacyretá)	715.089	996.766	139,4	16,3	897.200	781.206	87,1	13,4
Ingresos Empresariales	1.238	555	44,8	0,0	1.344	544	40,5	0,0
Tasas y derechos	168.039	115.033	68,5	1,9	166.045	136.437	82,2	2,3
Otros	8.125	8.255	101,6	0,1	13.919	6.089	43,7	0,1
INGRESOS DE OPERACIONES	251.192	194.195	77,3	3,2	350.541	298.132	85,0	5,1
Venta de bienes y servicios	105.330	67.926	64,5	1,1	100.300	87.015	86,8	1,5
Ingresos de operaciones financieras	145.862	126.269	86,6	2,1	250.241	211.117	84,4	3,6
TRANSFERENCIAS CORRIENTES	39.451	36.130	91,6	0,6	46.759	26.221	56,1	0,4
DONACIONES CORRIENTES	48.671	13.691	28,1	0,2	85.267	19.834	23,3	0,3
OTROS RECURSOS CORRIENTES	2.909	41	1,4	0,0	90.730	1.029	1,1	0,0
B) INGRESOS DE CAPITAL	144.548	43.468	30,1	0,1	144.500	84.274	58,3	1,4
Venta de activos	3.573	3.351	93,8	0,1	55.500	996	1,8	0,0
Transferencias de capital	5.845	75	1,3	0,0	1.355	0	0,0	0,0
Donaciones de capital	46.770	0	0,0	0,0	9.145	0	0,0	0,0
Disminución de la inversión extranjera	88.360	40.042	45,3	0,7	78.500	83.278	106,1	1,4
C) RECURSOS DE FINANCIAMIENTO	2.308.381	2.005.861	86,9	32,9	1.542.065	1.513.224	98,1	25,9
Endeudamiento interno	76.684	49.740	64,9	0,8	0	181.883	-	3,1
Endeudamiento externo	2.176.566	1.740.420	80,0	28,5	1.492.065	785.826	52,7	13,4
Saldo de caja	55.131	215.701	391,3	3,5	50.000	545.515	1.091,0	9,3

FUENTE: Sub Secretaría de Estado de Economía e Integración. Dirección de Política Fiscal. Ministerio de Hacienda

7. Banca y Hacienda

CUADRO 7.2.2. EJECUCIÓN PRESUPUESTARIA (en millones de Guaraníes) DE LAS ENTIDADES DESCENTRALIZADAS, SEGÚN CONCEPTO. AÑO 2000

CONCEPTO	INSTITUTO DE BIENESTAR RURAL (IBR)			INSTITUTO DE PREVISIÓN SOCIAL (IPS)			UNIVERSIDAD NACIONAL DE ASUNCIÓN (UNA)		
	PRESUPUESTO	EJECUCIÓN	% DE EJECUCIÓN	PRESUPUESTO	EJECUCIÓN	% DE EJECUCIÓN	PRESUPUESTO	EJECUCIÓN	% DE EJECUCIÓN
INGRESO TOTAL	43.513	36.169	83,1	678.725	695.673	102,5	203.170	180.341	88,8
INGRESOS CORRIENTES	12.502	12.262	98,1	663.725	667.462	100,6	192.426	171.435	89,1
Ingresos no tributarios	9.328	9.110	97,7	663.725	667.462	100,6	49.528	31.317	63,2
Contribución al fondo de jubilación	0	0		565.000	590.512	104,5	0	0	
Otros ingresos no tributarios	9.328	9.110	97,7	98.725	76.949	77,9	49.528	31.317	63,2
Donaciones	0	0		0	0		275	0	0,0
Transferencias corrientes	3.174	3.153	99,3	0	0		142.405	140.044	98,3
Otros recursos corrientes	0	0		0	0		217	75	34,6
INGRESOS DE CAPITAL	31.011	23.907	77,1	15.000	28.211	188,1	10.744	8.906	82,9
Reembolso de préstamos	0	0		15.000	28.211	188,1	30	30	100,0
Venta de activos fijos y financieros	0	0		0	0		165	0	0,0
Donaciones de capital	0	0		0	0		1.818	939	51,7
Transferencias de capital	31.011	23.907	77,1	0	0		8.731	7.937	90,9
GASTO TOTAL	42.413	33.945	80,0	678.725	634.314	93,5	203.170	178.112	87,7
GASTOS CORRIENTES	12.502	12.114	96,9	576.125	585.064	101,6	180.294	164.307	91,1
Servicios personales	9.099	9.036	99,3	228.764	225.057	98,4	136.066	130.007	95,5
Bienes y servicios	2.781	2.467	88,7	149.040	163.490	109,7	39.818	31.358	78,8
Transferencias corrientes	488	485	99,4	177.100	181.350	102,4	3.181	2.517	79,1
Al sector público no financiero	66	66	100,0	3.000	76	2,5	0	0	
Al sector privado	422	419	99,3	174.000	181.274	104,2	3.109	2.501	80,4
A jubilados y pensionados	0	0		160.000	165.504	103,4	0	0	
Otras transferencias al sector privado	422	419	99,3	14.000	15.770	112,6	3.109	2.501	80,4
Al exterior	0	0		100	0	0,0	72	16	22,2
Otros gastos	134	126	94,0	21.221	15.167	71,5	1.229	425	34,6
GASTO DE CAPITAL	29.911	21.831	73,0	102.600	49.250	48,0	22.876	13.805	60,3
Inversión física	29.911	21.831	73,0	42.600	10.504	24,7	22.814	13.762	60,3
Inversión financiera	0	0		60.000	38.747	64,6	62	43	69,4
SUPERÁVIT O DÉFICIT GLOBAL	1.100	2.224	202,3	0	61.359		0	2.229	

FUENTE: Subsecretaría de Estado de Economía e Integración. Dirección de Política Fiscal. Ministerio de Hacienda

CUADRO 7.2.3.
EJECUCIÓN PRESUPUESTARIA (en millones de Guaraníes) DE LAS EMPRESAS PÚBLICAS, SEGÚN CONCEPTO, AÑO 2000

CONCEPTO	PETRÓLEOS PARAGUAYOS (PETOPAR)		ADMINISTRACIÓN NACIONAL DE ELECTRICIDAD (ANDE)		ADMINISTRACIÓN NACIONAL DE NAVEGACIÓN Y PUERTOS (ANNP)		ADMINISTRACIÓN NACIONAL DE TELECOMUNICACIONES (ANTELCO)	
	PRESUPUESTO	% DE EJECUCIÓN	PRESUPUESTO	% DE EJECUCIÓN	PRESUPUESTO	% DE EJECUCIÓN	PRESUPUESTO	% DE EJECUCIÓN
INGRESO TOTAL	981.346	1.052.231	1.464.328	1.017.039	70.257	108,7	1.061.163	66,8
INGRESOS CORRIENTES	980.918	1.051.712	1.464.328	1.017.039	70.257	108,7	898.364	78,9
Ingresos no tributarios	980.918	1.051.712	1.266.231	768.083	70.257	108,7	898.364	78,9
Otros ingresos no tributarios	0	0	1.266.231	768.083	70.257	108,7	898.364	78,9
Transferencias corrientes	0	0	0	0	0	0	0	0
Otros recursos corrientes	0	0	198.097	248.956	0	0	0	0
INGRESOS DE CAPITAL	428	519	0	0	0	0	162.799	0
Reembolso de préstamos	428	519	0	0	0	0	0	0
Otros	0	0	0	0	0	0	162.799	0
GASTO TOTAL	981.346	955.268	1.686.467	764.132	78.603	85,4	1.028.153	71,2
GASTOS CORRIENTES	204.869	183.826	330.072	268.748	62.303	85,8	745.128	74,2
Servicios personales	34.583	31.521	143.734	130.384	40.396	98,6	201.387	183.844
Bienes y servicios	127.741	120.804	53.389	27.424	10.814	92,1	271.791	259.494
Intereses contractuales	0	0	46.182	32.786	0	0	14.335	10.123
Deuda interna	0	0	0	0	0	0	0	0
Deuda externa	0	0	46.182	32.786	0	0	14.335	10.123
Pagos de intereses	0	0	45.434	32.082	0	0	14.335	10.123
Pagos de comisiones	0	0	749	704	0	0	0	0
Transferencias corrientes	19.840	18.764	18.067	15.900	8.092	33,7	101.915	46.772
Al sector público no financiero	16.773	16.773	10.569	10.569	7.085	29,2	88.823	34.100
Al sector privado	2.957	1.881	7.124	4.981	857	76,5	12.828	12.459
A jubilados y pensionados	0	0	3.622	3.247	0	0	0	0
Otras transferencias al sector privado	2.957	1.881	3.502	1.734	857	76,5	12.828	12.459
Al exterior	110	110	374	350	150	0,0	264	213
Otros gastos	22.705	12.737	68.700	62.254	3.000	31,3	155.700	52.324
GASTO DE CAPITAL	776.477	771.443	1.356.395	495.384	16.300	84,0	283.026	179.723
Inversión física	775.684	770.891	1.356.395	495.384	16.300	84,0	282.861	179.723
Inversión financiera	700	476	0	0	0	0	165	0
Otros	93	76	0	0	0	0	0	0
SUPERÁVIT O DÉFICIT GLOBAL	0	96.962	-222.139	252.907	-8.346	9.222	33.010	-23.791

7. Banca y Hacienda

CUADRO 7.2.3. (Continuación) 2000

CONCEPTO	CORPORACIÓN DE OBRAS SANITARIAS (CORPOSANA)			DIRECCIÓN NACIONAL DE AERONÁUTICA CIVIL (DINAC)			FERROCARRIL "CARLOS ANTONIO LÓPEZ"			INDUSTRIA NACIONAL DEL CEMENTO (INC)		
	PRESUPUESTO	EJECUCIÓN	% DE EJECUCIÓN	PRESUPUESTO	EJECUCIÓN	% DE EJECUCIÓN	PRESUPUESTO	EJECUCIÓN	% DE EJECUCIÓN	PRESUPUESTO	EJECUCIÓN	% DE EJECUCIÓN
INGRESO TOTAL	136.168	110.190	80,9	62.636	56.431	90,1	11.840	8.694	73,4	163.401	131.228	80,3
INGRESOS CORRIENTES	136.168	110.190	80,9	62.636	56.431	90,1	11.840	8.694	73,4	163.401	131.228	80,3
Ingresos no tributarios	136.168	110.190	80,9	62.636	56.431	90,1	1.538	1.562	101,6	163.401	131.228	80,3
Otros ingresos no tributarios	136.168	110.190	80,9	62.636	56.431	90,1	1.538	1.562	101,6	163.401	131.228	80,3
Transferencias corrientes	0	0	0	0	0	0	10.302	7.132	69,2	0	0	0
Otros recursos corrientes	0	0	0	0	0	0	0	0	0	0	0	0
INGRESOS DE CAPITAL	0	0	0	0	0	0	0	0	0	0	0	0
Reembolso de préstamos	0	0	0	0	0	0	0	0	0	0	0	0
Otros	0	0	0	0	0	0	0	0	0	0	0	0
GASTO TOTAL	303.537	242.228	79,8	62.636	51.741	82,6	11.840	8.304	70,1	160.425	125.588	78,3
GASTOS CORRIENTES	78.190	59.406	76,0	50.570	47.128	93,2	11.735	8.299	70,7	88.365	66.340	75,1
Servicios personales	27.780	25.522	91,9	33.507	32.556	97,2	8.687	7.354	84,7	38.584	36.601	94,9
Bienes y servicios	27.724	20.108	72,5	11.529	9.979	86,6	800	480	60,0	22.136	19.828	89,6
Intereses contractuales	17.901	9.299	51,9	0	0	0	0	0	0	17.822	580	3,3
Deuda interna	3.690	0	0,0	0	0	0	0	0	0	17.180	0	0,0
Deuda externa	14.211	9.299	65,4	0	0	0	0	0	0	642	580	90,4
Pagos de intereses	13.775	8.891	64,5	0	0	0	0	0	0	642	580	90,4
Pagos de comisiones	436	407	93,4	0	0	0	0	0	0	0	0	0
Transferencias corrientes	385	119	30,8	1.728	1.544	89,4	0	464	20,8	1.739	1.664	95,7
Al sector público no financiero	69	64	92,8	64	64	100,0	128	88	68,8	1.619	1.619	100,0
Al sector privado	316	55	17,3	1.111	933	83,9	2.095	368	17,6	120	45	37,6
A jubilados y pensionados	0	0	0	0	0	0	0	0	0	15	0	0,0
Otras transferencias al sector privado	316	55	17,3	1.111	933	83,9	2.095	368	17,6	105	45	43,0
Al exterior	0	0	0	553	547	99,0	15	8	56,4	0	0	0
Otros gastos	4.400	4.358	99,1	3.806	3.050	80,1	10	1	7,8	8.085	7.667	94,8
GASTO DE CAPITAL	225.347	182.821	81,1	12.065	4.612	38,2	105	5	4,6	72.060	59.247	82,2
Inversión física	225.347	182.821	81,1	12.010	4.564	38,0	105	5	4,6	72.060	59.247	82,2
Inversión financiera	0	0	0	0	0	0	0	0	0	0	0	0
Otros	0	0	0	55	48	87,2	0	0	0	0	0	0
SUPERAVIT O DÉFICIT GLOBAL	-167.369	-132.038		0	4.691		0	390		2.976	5.640	

FUENTE: Sub Secretaría de Estado de Economía e Integración, Dirección de Política Fiscal, Ministerio de Hacienda

CUADRO 7.3.1. MERCADO DE SEGUROS. PERIODO 1995-2000

SECCIÓN Y AÑO	CANTIDAD DE PÓLIZAS EMITIDAS	CAPITAL	CAPITAL	PRIMAS	PRIMAS	SINIESTROS E	PARTICIPACIÓN	CANTIDAD DE SINIESTROS
		ASEGURADO	REASEGURADO	PERCIBIDAS	CEDIDAS	INDEMNIZACIONES	REASEGURADORES	
(Millones de Guaraníes)								
Total de las Secciones								
1995	217.938	31.519.077,6	15.733.095,5	179.507,9	56.050,2	75.134,3	21.735,3	36.567
1996	169.637	33.649.559,0	15.654.212,1	207.809,3	67.450,9	82.265,9	20.142,4	42.434
1997	189.086	47.900.513,2	20.870.963,3	254.449,7	70.141,6	123.124,5	48.419,5	46.812
1998	190.082	53.632.284,7	24.599.472,5	258.953,5	76.134,0	128.505,9	49.700,5	52.058
1999	178.281	76.589.838,2	27.806.769,3	257.096,3	70.308,0	120.529,5	34.660,5	63.303
2000	192.180	123.375.110,4	70.503.911,4	290.576,6	94.845,1	160.140,9	62.111,3	62.963
Sección Vida								
1995	34.628	6.248.099,5	3.545.960,0	7.911,7	4.031,4	2.404,9	1.708,0	293
1996	6.399	6.630.464,1	3.887.499,8	9.178,1	4.687,8	3.683,0	1.807,7	557
1997	6.809	8.857.464,0	5.329.748,0	11.973,0	5.126,0	3.407,0	1.985,0	610
1998	6.647	14.427.182,5	7.337.818,2	14.804,4	5.699,5	4.517,1	2.482,5	854
1999	13.632	19.067.693,9	8.148.668,5	18.724,9	6.354,0	6.017,0	3.356,1	1.162
2000	7.842	22.708.003,5	7.941.741,2	18.407,4	6.871,0	7.574,6	4.429,8	1.066
Sección Incendio								
1995	17.119	9.513.144,2	5.847.155,8	29.779,2	19.313,1	10.982,2	7.934,8	511
1996	19.142	10.312.715,4	6.492.731,8	32.126,2	20.989,7	7.943,3	6.879,7	505
1997	19.020	11.883.029,1	7.539.430,9	43.668,7	19.218,9	20.317,9	15.508,5	700
1998	17.109	14.079.108,0	9.804.129,1	32.608,0	20.619,5	29.328,4	24.505,8	961
1999	16.542	15.122.914,3	10.886.552,9	31.609,7	19.735,4	10.049,1	7.439,8	571
2000	17.822	18.251.928,5	17.987.283,3	34.280,9	20.542,6	12.207,9	9.419,7	1.128
Sección Automóviles								
1995	59.665	2.538.948,1	236.331,6	89.327,4	3.900,3	50.080,1	4.371,1	33.305
1996	64.737	2.756.175,5	249.030,4	109.052,5	7.367,9	57.169,4	3.817,2	38.917
1997	72.482	3.428.786,2	494.533,1	126.236,5	5.395,2	67.198,0	4.131,7	42.583
1998	77.493	4.124.215,4	900.559,9	144.318,2	15.562,2	74.194,7	8.703,0	46.519
1999	77.756	5.252.971,7	1.586.228,7	143.942,9	12.073,3	84.117,8	11.589,4	58.384
2000	78.359	6.908.415,1	2.417.911,2	156.202,5	28.395,9	90.330,1	14.800,0	56.460
Sección Transporte de Mercadería								
1995	7.031	1.623.342,2	1.092.888,7	10.220,5	6.612,8	3.049,9	2.384,5	1.272
1996	6.093	1.820.876,5	1.007.826,9	8.734,3	5.529,5	3.494,6	2.297,1	1.387
1997	6.344	1.868.671,9	1.095.358,6	8.875,0	4.406,4	2.354,5	1.683,8	1.031
1998	6.505	2.470.570,8	1.433.171,4	9.199,4	4.865,4	3.828,2	2.295,6	1.617
1999	5.276	2.253.038,6	1.737.327,0	8.093,3	4.567,8	2.470,6	1.514,1	1.052
2000	4.995	2.365.357,8	1.692.339,1	8.075,1	4.740,1	7.600,1	6.535,2	1.275
Sección Riesgos Varios								
1995	60.434	5.951.306,8	3.186.867,7	25.416,2	13.682,9	3.681,1	2.708,8	526
1996	4.871	4.495.352,9	1.874.363,9	25.813,8	17.952,9	4.218,9	2.889,4	575
1997	7.409	9.013.050,0	4.071.282,0	36.368,0	22.680,0	24.830,0	22.804,0	917
1998	32.377	9.297.295,3	3.237.124,6	31.107,9	17.972,2	7.801,9	5.653,7	1.667
1999	24.236	23.415.515,8	4.232.226,3	28.466,5	17.018,9	11.206,3	7.585,1	1.619
2000	32.795	57.875.643,9	37.457.575,3	42.658,8	20.083,7	23.642,4	12.512,3	1.938
Sección Caución - Fianza								
1995	12.231	577.100,4	381.613,1	4.608,6	2.863,9	488,1	330,7	17
1996	12.923	812.530,0	522.660,7	5.711,9	3.229,6	1.469,5	83,2	19
1997	15.264	871.447,6	300.215,5	6.616,4	2.727,3	228,2	420,9	28
1998	14.446	943.038,7	432.769,3	7.172,4	2.720,9	569,2	477,7	13
1999	14.840	1.096.719,8	302.191,4	7.705,3	2.154,5	1.092,2	525,4	29
2000	15.164	1.198.589,8	473.419,1	7.738,2	2.703,6	1.134,3	492,1	21
Sección Transporte de Casco								
1995	242	96.528,6	103.336,0	1.130,0	665,1	512,0	403,6	30
1996	116	198.188,8	155.578,4	1.163,8	578,7	251,7	218,6	7
1997	62	28.822,7	3.459,7	651,1	22,1	0,0	4,1	0
1998	36	40.786,6	1.047,0	575,2	21,0	74,4	47,0	6
1999	14	159.220,7	158.655,1	533,5	524,4	501,9	11,3	2
2000	822	354.933,2	269.041,9	1.292,6	757,7	246,5	94,5	117

● 7. Banca y Hacienda

CUADRO 7.3.1. (Continuación) 1995-2000

SECCIÓN Y AÑO	CANTIDAD DE PÓLIZAS EMITIDAS	CAPITAL ASEGURADO	CAPITAL REASEGURADO	PRIMAS PERCIBIDAS	PRIMAS CEDIDAS	SINIESTROS E INDEMNIZACIONES	PARTICIPACIÓN REASEGURADORES	CANTIDAD DE SINIESTROS
(Millones de Guaraníes)								
Sección Accidentes Personales								
1995	20.565	1.003.051,3	393.038,1	2.470,9	1.039,5	748,1	353,6	326
1996	44.598	1.969.316,8	906.554,5	5.585,3	2.406,1	641,5	244,5	133
1997	48.675	2.965.012,0	1.179.702,6	7.582,2	3.625,1	1.231,8	390,7	451
1998	22.720	1.329.682,9	453.656,3	5.601,0	2.636,2	865,3	379,4	93
1999	16.332	1.086.278,4	309.994,8	4.738,9	1.861,1	159,9	53,9	49
2000	23.846	3.134.085,5	764.584,0	5.892,7	2.775,0	1.266,5	681,6	350
Sección Accidentes a Pasajeros								
1995	217	2.908.312,7	166.078,1	1.875,0	134,3	355,5	15,7	65
1996	4.362	3.857.297,4	19.043,7	1.920,4	98,7	510,6	62,7	80
1997	6.027	7.095.701,7	1.365,9	2.202,8	64,6	680,1	3,8	226
1998	5.920	5.538.777,1	28.397,7	2.995,5	112,4	493,3	1,6	84
1999	2.006	7.763.497,3	8.309,6	3.107,7	94,5	694,1	170,7	88
2000	1.634	8.180.970,2	762,2	3.710,0	272,8	841,7	138,0	119
Sección Robos y Asaltos								
1995	5.806	1.059.243,8	779.826,4	6.768,4	3.806,9	2.832,4	1.524,5	222
1996	6.396	796.641,6	538.922,1	8.523,1	4.609,9	2.883,4	1.842,3	254
1997	6.994	1.888.528,0	855.867,0	10.276,0	6.876,0	2.877,0	1.487,0	266
1998	6.829	1.381.627,4	970.799,0	10.571,6	5.924,6	6.833,4	5.154,3	244
1999	7.647	1.371.987,7	436.615,0	10.173,6	5.924,1	4.220,6	2.414,7	347
2000	8.901	2.397.182,9	1.499.254,1	12.318,4	7.702,7	15.296,8	13.008,1	489

FUENTE: Banco Central del Paraguay

8

Comercio



CUADRO 8.1.1.
ÍNDICE DE PRECIOS AL CONSUMIDOR (1992= 100) POR PRINCIPALES AGRUPACIONES, SEGÚN MES.
ÁREA METROPOLITANA DE ASUNCIÓN. AÑO 2000

MES	ÍNDICE GENERAL	PRINCIPALES AGRUPACIONES						
		ALIMENTACIÓN	VESTIDO Y CALZADO	VIVIENDA	GASTOS EN SALUD	TRANSPORTE	EDUCACIÓN Y LECTURA	GASTOS VARIOS
Promedio	250,3	237,8	159,2	253,6	333,9	335,6	368,1	228,9
Enero	239,0	228,8	157,0	242,7	326,1	296,9	337,6	223,4
Febrero	242,4	233,0	157,4	245,1	326,7	310,5	338,1	224,8
Marzo	247,4	237,8	158,0	248,5	328,0	319,7	369,7	226,8
Abril	249,5	240,2	158,6	250,9	329,8	321,4	371,2	229,0
Mayo	250,5	240,3	158,9	250,7	333,0	331,4	371,3	229,5
Junio	249,0	233,6	159,6	251,2	333,3	342,8	372,8	229,5
Julio	249,6	234,0	159,8	252,1	335,9	343,2	372,9	230,0
Agosto	251,2	237,1	159,8	252,0	338,1	344,6	376,5	230,3
Setiembre	254,9	240,1	160,2	261,4	338,2	352,2	376,7	230,2
Octubre	256,4	242,8	160,3	262,3	338,6	354,0	376,5	230,6
Noviembre	257,4	244,5	160,5	263,0	339,2	355,2	376,7	231,0
Diciembre	256,4	241,8	160,7	263,0	339,4	355,1	376,8	231,1

FUENTE: Informe Económico Marzo 2001. Banco Central del Paraguay

● 8. Comercio

CUADRO 8.1.2.
VARIACIÓN DEL ÍNDICE DE PRECIOS AL CONSUMIDOR (1992=100), SEGÚN AÑO Y MES.
PERIODO 1997-2000

AÑO Y MES	VARIACIÓN EN %		
	MENSUAL	ACUMULADO	INTERANUAL
AÑO 1997			
Enero	0,9	0,9	7,4
Febrero	1,9	2,8	7,6
Marzo	2,5	5,3	8,6
Abril	0,2	5,5	8,1
Mayo	-0,3	5,2	7,4
Junio	0,8	6,0	7,9
Julio	-0,5	5,5	6,9
Agosto	-0,2	5,3	6,3
Setiembre	-0,1	5,2	5,9
Octubre	-0,1	5,2	5,8
Noviembre	0,1	5,3	5,6
Diciembre	0,9	6,2	6,2
AÑO 1998			
Enero	1,4	1,4	6,8
Febrero	2,1	3,5	7,0
Marzo	2,1	5,7	6,6
Abril	1,9	7,8	8,4
Mayo	2,7	10,7	11,7
Junio	0,0	10,7	10,8
Julio	0,4	11,1	11,8
Agosto	1,4	12,6	13,6
Setiembre	1,1	13,9	15,0
Octubre	0,9	14,9	16,0
Noviembre	0,0	15,0	16,0
Diciembre	-0,3	14,6	14,6
AÑO 1999			
Enero	0,3	0,3	13,4
Febrero	0,4	0,7	11,5
Marzo	0,2	0,8	9,3
Abril	0,4	1,2	7,6
Mayo	-0,4	0,8	4,4
Junio	0,0	0,8	4,4
Julio	2,6	3,4	6,7
Agosto	0,6	4,1	5,9
Setiembre	0,0	4,0	4,7
Octubre	0,5	4,6	4,3
Noviembre	0,3	4,9	4,6
Diciembre	0,5	5,4	5,4
AÑO 2000			
Enero	1,3	1,3	6,4
Febrero	1,4	2,7	7,5
Marzo	2,1	4,8	9,6
Abril	0,8	5,7	10,1
Mayo	0,4	6,1	11,0
Junio	-0,6	5,5	10,3
Julio	0,2	5,8	7,8
Agosto	0,6	6,4	7,8
Setiembre	1,5	8,0	9,4
Octubre	0,6	8,6	9,5
Noviembre	0,4	9,1	9,6
Diciembre	-0,4	8,6	8,6

FUENTE: Informe Económico Marzo 2001. Banco Central del Paraguay

**ÍNDICE DE PRECIOS AL CONSUMIDOR (Base 1992=100)
VARIACIÓN MENSUAL E INTERANUAL.
AÑO 2000**

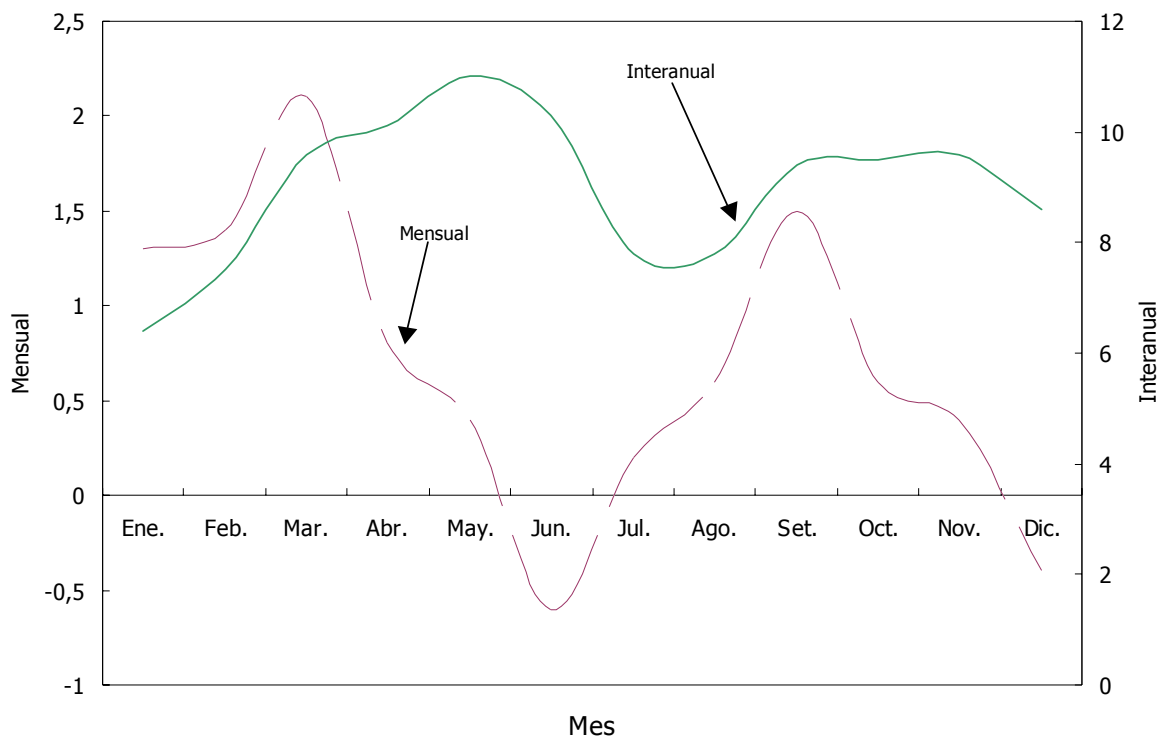

Cuadro 8.1.2

CUADRO 8.1.3.
ÍNDICE DE PRECIOS DEL PRODUCTOR (base diciembre 1995=100), SEGÚN AÑO Y MES. PERIODO 1999-2000

AÑO Y MES	PRODUCTOS NACIONALES										PRODUCTOS IMPORTADOS										ÍNDICE DE PRODUCTOS IMPORTADOS	ÍNDICE GENERAL
	AGRICULTURA	GANADERÍA	SILVICULTURA Y EXTRACCIÓN DE MADERAS	MINERALES	ALIMENTOS, BEBIDAS Y PRODUCTOS DE CUERO	BIENES TRANSPORTABLES NOMETÁLICOS	PRODUCTOS METÁLICOS MAQUINARIAS Y EQUIPO	PRODUCTOS NACIONALES	MINERALES	ALIMENTOS, BEBIDAS Y PRODUCTOS DE CUERO	BIENES TRANSPORTABLES NOMETÁLICOS	PRODUCTOS METÁLICOS MAQUINARIAS Y EQUIPO	PRODUCTOS METÁLICOS MAQUINARIAS Y EQUIPO	BIENES TRANSPORTABLES NOMETÁLICOS	PRODUCTOS METÁLICOS MAQUINARIAS Y EQUIPO							
AÑO 1999	131,5	118,8	127,6	127,1	123,7	137,5	141,4	128,0	139,7	158,2	134,7	137,9	138,0	131,0								
AÑO 2000	153,7	126,4	132,1	132,1	138,9	159,7	144,8	144,4	234,7	167,6	172,0	149,5	163,8	150,3								
Enero	153,5	123,8	128,6	128,1	126,8	148,4	141,8	137,3	204,2	164,2	156,2	145,7	154,3	142,5								
Febrero	152,4	124,0	128,6	129,3	134,5	148,8	141,8	139,9	229,2	164,3	157,2	147,5	157,5	145,3								
Marzo	166,2	126,7	128,6	127,0	134,9	152,1	145,4	144,6	229,1	168,7	158,3	149,9	159,5	149,1								
Abril	161,7	124,2	132,4	127,0	134,9	152,3	145,4	143,3	197,3	168,7	158,4	149,8	157,0	147,5								
Mayo	148,6	126,2	132,4	130,0	137,4	164,3	145,4	143,3	226,4	168,7	185,2	149,7	167,4	150,6								
Junio	144,5	125,7	132,4	132,9	139,9	160,9	145,4	142,6	245,8	168,9	173,0	149,2	164,8	149,3								
Julio	144,0	124,4	132,7	135,0	139,9	163,4	145,4	142,7	233,6	168,9	178,9	149,1	165,7	149,7								
Agosto	149,4	125,7	133,9	135,1	143,3	164,5	145,4	145,7	245,1	169,0	178,0	150,2	166,9	152,2								
Septiembre	154,7	127,4	133,9	135,1	143,8	165,6	145,4	147,7	267,8	169,0	179,7	149,4	168,7	154,1								
Octubre	157,4	127,8	133,9	135,1	143,7	165,7	145,4	148,4	252,6	169,0	179,3	150,8	168,3	154,5								
Noviembre	158,6	129,2	133,9	135,1	143,9	165,2	145,4	148,9	266,8	166,2	179,4	151,0	169,4	155,1								
Diciembre	153,4	132,2	134,2	135,1	143,4	165,7	145,4	147,9	218,9	166,3	179,8	151,8	166,3	153,5								

FUENTE: Informe Económico Marzo 2001. Banco Central del Paraguay

CUADRO 8.1.4.
ÍNDICE DE PRECIOS AL CONSUMIDOR (base 1982=100) POR MES, SEGÚN AÑO. PERIODO 1990-2000

AÑO	MES												TASA DE INFLACIÓN		
	ENE.	FEB.	MAR.	ABR.	MAY.	JUN.	JUL.	AGO.	SET.	OCT.	NOV.	DIC.	PROMEDIO ANUAL	PROMEDIO ANUAL	DICIEMBRE a DICIEMBRE
1990	487,3	506,9	524,2	543,1	557,3	576,3	591,4	612,3	634,5	664,8	671,2	678,3	587,3	38,2	44,1
1991	692,7	705,4	718,5	715,5	721,1	721,4	725,8	737,9	746,4	754,5	760,5	768,4	729,8	24,3	11,8
1992	781,9	801,3	804,9	807,0	816,6	828,0	851,2	861,2	870,9	876,4	889,6	893,5	840,2	15,1	17,8
1993	919,8	942,2	949,6	964,4	977,8	982,0	990,2	1.002,6	1.015,2	1.041,0	1.062,7	1.075,9	993,6	18,3	20,4
1994	1.108,8	1.140,8	1.161,9	1.175,2	1.180,8	1.186,7	1.203,6	1.222,8	1.226,9	1.238,3	1.261,0	1.272,5	1.198,3	20,6	18,3
1995 ^{1/}	1.295,6	1.307,2	1.328,7	1.339,5	1.349,4	1.364,3	1.378,4	1.375,1	1.377,5	1.389,1	1.394,9	1.406,5	1.358,9	13,4	10,5
1996	1.428,8	1.453,7	1.476,0	1.485,1	1.490,9	1.495,9	1.501,7	1.508,3	1.512,4	1.512,4	1.517,4	1.521,5	1.492,0	9,8	8,2
1997	1.534,7	1.563,7	1.602,6	1.605,9	1.600,9	1.613,3	1.605,9	1.602,6	1.600,9	1.600,1	1.601,8	1.615,8	1.595,7	7,0	6,2
1998	1.639,0	1.672,9	1.708,5	1.741,6	1.787,9	1.787,9	1.795,4	1.820,2	1.840,9	1.856,6	1.857,4	1.852,4	1.780,1	11,5	14,6
1999	1.858,2	1.864,9	1.868,2	1.874,8	1.866,5	1.867,3	1.915,3	1.927,7	1.926,9	1.936,8	1.943,5	1.952,6	1.900,2	6,9	5,4
2000	1.977,4	2.005,5	2.046,9	2.064,3	2.072,5	2.060,1	2.065,1	2.078,3	2.108,9	2.121,3	2.129,6	2.121,3	2.070,9	9,0	8,6

1/ A partir de Enero de 1995, entró en vigencia el IPC con Base 1992=100.

FUENTE: Banco Central del Paraguay

CUADRO 8.2.1.
EXPORTACIONES REGISTRADAS (en miles de Dólares) POR PRODUCTOS, SEGÚN
AÑO Y MES. PERIODO 1999-2000

AÑO Y MES	TOTAL	PRODUCTOS					
		FIBRAS DE ALGODÓN ^{1/}	SEMILLA DE SOJA	ACEITES VEGETALES	CARNE ^{2/}	MADERA	OTROS
AÑO 1999	740.771	61.544	307.136	49.136	33.927	58.798	230.230
Enero	28.027	6.090	0	1.666	3.419	3.776	13.076
Febrero	25.291	3.233	74	5.850	1.637	4.241	10.256
Marzo	105.976	4.931	71.182	4.930	2.914	4.894	17.125
Abril	89.232	4.361	56.620	7.055	2.293	4.321	14.582
Mayo	104.792	5.144	72.452	2.907	2.909	4.538	16.842
Junio	92.599	6.022	52.011	5.699	3.358	4.907	20.602
Julio	65.451	6.630	25.050	3.804	2.742	5.361	21.864
Agosto	53.557	4.592	13.271	4.697	4.952	4.971	21.074
Setiembre	45.719	3.363	6.828	4.109	2.317	5.459	23.643
Octubre	47.646	6.097	3.096	3.970	2.686	5.085	26.712
Noviembre	45.796	4.515	4.209	2.872	2.606	6.063	25.531
Diciembre	36.685	6.566	2.343	1.577	2.094	5.182	18.923
AÑO 2000	870.944	78.492	285.924	42.030	70.371	75.063	319.063
Enero	49.563	9.451	3.574	2.780	3.993	5.381	24.384
Febrero	33.612	5.152	2.445	1.003	2.992	5.011	17.009
Marzo	100.940	8.238	53.611	4.428	5.251	6.112	23.300
Abril	98.854	8.537	56.492	4.322	5.515	5.998	17.990
Mayo	105.028	9.271	47.432	4.091	6.439	6.845	30.950
Junio	90.292	4.015	36.380	4.335	6.126	6.668	32.768
Julio	79.427	6.413	24.508	4.164	7.035	6.327	30.980
Agosto	70.297	7.852	8.838	2.570	8.546	7.037	35.454
Setiembre	59.854	3.535	15.906	3.308	5.252	6.424	25.429
Octubre	52.407	4.253	11.735	2.730	7.824	6.986	18.879
Noviembre	61.753	6.931	10.719	4.480	5.051	6.692	27.880
Diciembre	68.916	4.844	14.284	3.819	6.347	5.582	34.040

1/ A partir de la publicación del mes de enero, los montos correspondientes a fibras de algodón no incluyen las exportaciones de sus derivados.

2/ A partir de la publicación del mes de enero, los montos del rubro carne no incluyen animales vivos y menudencias.

FUENTE: Informe Económico Marzo 2001. Banco Central del Paraguay

EXPORTACIONES REGISTRADAS POR PRODUCTOS.
PERIODO 1999-2000

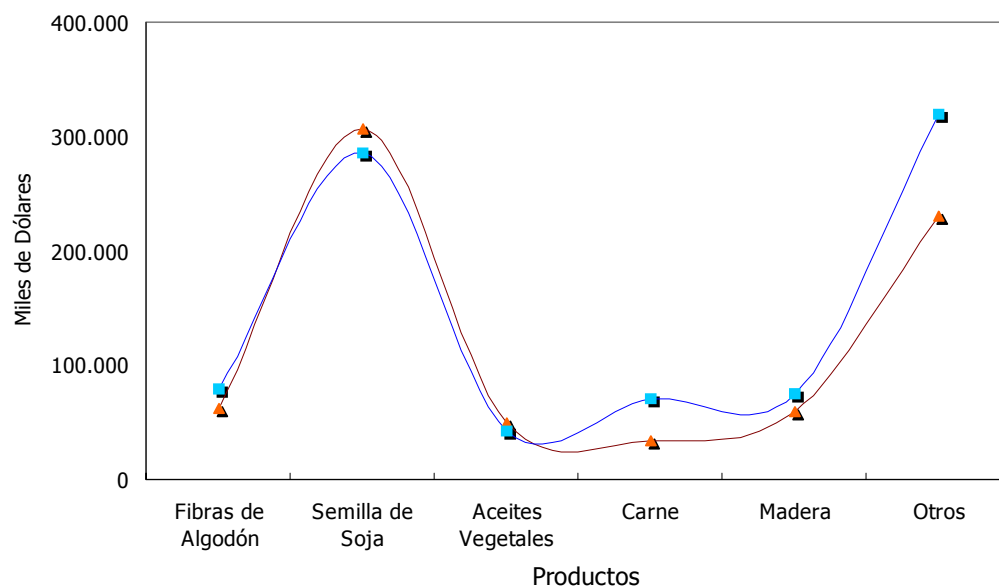

Cuadro 8.2.1

—▲— 1999 —■— 2000

● 8. Comercio

CUADRO 8.2.2.
EXPORTACIONES REGISTRADAS CON EL MERCOSUR Y RESTO DEL MUNDO (en miles de Dólares)
POR PAÍS, SEGÚN AÑO Y MES. PERIODO 1999-2000

AÑO Y MES	TOTAL	PAÍS			TOTAL MERCOSUR	RESTO DEL MUNDO
		ARGENTINA	BRASIL	URUGUAY		
AÑO 1999	740.770	53.283	234.969	19.225	307.476	433.294
Enero	28.026	1.626	15.668	815	18.109	9.917
Febrero	25.291	1.534	7.212	948	9.694	15.597
Marzo	105.976	10.339	28.726	2.075	41.140	64.836
Abril	89.231	9.758	20.514	2.745	33.016	56.215
Mayo	104.793	2.949	24.456	1.166	28.571	76.222
Junio	92.598	3.138	28.737	1.173	33.048	59.550
Julio	65.451	3.744	20.770	989	25.502	39.949
Agosto	53.557	4.706	17.669	816	23.191	30.366
Setiembre	45.718	2.651	16.227	1.317	20.195	25.523
Octubre	47.646	4.777	17.185	3.644	25.606	22.040
Noviembre	45.797	4.748	20.294	1.497	26.539	19.258
Diciembre	36.686	3.314	17.512	2.040	22.866	13.820
AÑO 2000	870.942	93.581	336.562	122.984	553.128	317.814
Enero	49.563	5.453	30.111	2.141	37.706	11.857
Febrero	33.612	2.377	18.793	1.073	22.242	11.370
Marzo	100.940	13.118	44.310	16.623	74.051	26.889
Abril	98.852	11.231	30.728	24.830	66.790	32.062
Mayo	105.028	11.653	30.416	19.417	61.485	43.543
Junio	90.292	11.816	28.148	7.050	47.014	43.278
Julio	79.427	7.236	31.655	5.440	44.331	35.096
Agosto	70.298	5.635	31.487	7.862	44.984	25.314
Setiembre	59.854	6.411	23.169	7.415	36.995	22.859
Octubre	52.405	5.610	22.679	2.451	30.740	21.665
Noviembre	61.754	5.863	22.963	10.699	39.525	22.229
Diciembre	68.917	7.178	22.104	17.982	47.265	21.652

FUENTE: Informe Económico Marzo 2001. Banco Central del Paraguay

CUADRO 8.2.3.
PRECIOS INTERNACIONALES DE LA SOJA Y EL ALGODÓN, SEGÚN AÑO Y MES. PERIODO 1999-2000

AÑO Y MES	SOJA	ALGODÓN	
	CHICAGO	NEW YORK	LIVERPOOL
	Ctvs. U\$S/Bushel	Ctvs. U\$S/Libra	
AÑO 1999	478,92	54,63	...
Enero	531,14	59,12	...
Febrero	503,54	58,65	...
Marzo	477,92	62,03	...
Abril	484,02	59,65	...
Mayo	462,92	57,23	...
Junio	461,62	53,99	...
Julio	447,87	49,54	...
Agosto	470,97	51,37	...
Setiembre	496,89	51,47	...
Octubre	480,67	53,36	...
Noviembre	465,42	49,14	...
Diciembre	464,07	50,02	...
AÑO 2000	499,92	183,70	...
Enero	496,00	182,26	...
Febrero	505,35	185,69	...
Marzo	524,83	192,85	...
Abril	537,38	197,46	...
Mayo	537,11	197,36	...
Junio	506,90	186,26	...
Julio	459,17	168,72	...
Agosto	470,52	172,89	...
Setiembre	491,88	180,74	...
Octubre	467,25	171,69	...
Noviembre	494,79	181,81	...
Diciembre	507,90	186,63	...

Obs: Para convertir la soja de Ctvs. U\$S/Bushel a U\$S/Ton. se multiplica Ctvs. U\$S/Bushel por 0,367454.
Para convertir el algodón de Ctvs. U\$S/Libra a U\$S/Ton. se multiplica Ctvs. U\$S/Libra por 22,04622476.

FUENTE: Informe Económico Marzo 2001. Banco Central del Paraguay

● 8. Comercio

CUADRO 8.2.4.

IMPORTACIONES POR AÑO (en miles de U\$S FOB), SEGÚN ZONAS ECONÓMICAS. PERIODO 1995-2000

ZONAS ECONÓMICAS	AÑO					
	1995	1996	1997	1998	1999	2000
TOTAL	2.782.163	2.850.477	3.099.240	2.470.788	1.725.055	2.050.391
ALADI	1.255.839	1.627.994	1.737.916	1.413.111	904.655	1.141.632
MERCOSUR	1.170.011	1.548.140	1.665.095	1.383.350	890.033	1.101.770
Argentina	491.253	556.763	641.092	481.080	312.184	521.384
Brasil	644.835	933.114	961.459	822.353	509.620	502.072
Uruguay	33.923	58.263	62.544	79.917	68.229	78.314
RESTO DE ALADI	85.828	79.854	72.821	29.761	14.622	39.862
Chile	76.328	64.124	60.425	20.648	4.811	32.520
Otros	9.500	15.730	12.396	9.113	9.811	7.342
NAFTA	373.908	330.007	351.368	282.436	251.008	169.180
Canadá	16.494	5.241	7.516	6.945	4.702	3.897
EE.UU de América	339.326	306.582	320.222	260.827	235.864	147.044
México	18.088	18.184	23.630	14.664	10.441	18.240
UNIÓN EUROPEA	296.966	292.785	363.294	281.100	248.407	232.023
Austria	2.537	2.730	1.715	786	1.146	3.688
Alemania	73.909	94.799	102.553	69.152	57.750	57.893
Bélgica - Luxemburgo	6.409	3.468	3.564	2.786	2.754	3.367
Dinamarca	2.715	2.792	1.873	2.195	1.787	1.341
España	19.447	25.590	24.662	36.891	54.399	29.973
Finlandia	284	1.446	453	1.184	737	631
Francia	33.674	25.579	35.909	29.845	22.787	21.872
Grecia	977	878	746	267	797	2.854
Irlanda	339	645	780	1.152	12.435	822
Italia	44.516	30.278	97.786	37.159	25.117	44.506
Holanda	11.710	13.147	13.132	12.776	6.587	8.812
Portugal	1.002	1.249	1.083	583	1.286	2.987
Reino Unido	89.358	81.958	65.677	61.049	39.622	29.009
Suecia	10.089	8.226	13.361	25.275	21.205	24.268
EFTA	14.346	17.318	11.828	12.357	10.506	35.164
Noruega	234	250	304	502	132	505
Suiza	14.112	17.068	11.524	11.855	10.374	34.659
ASIA	787.875	548.343	591.654	442.806	293.924	204.806
Corea del Sur	181.725	96.220	61.905	53.089	31.545	24.595
Hong Kong	122.996	57.077	49.223	33.319	16.119	14.805
India	8.463	7.453	8.169	7.950	6.753	6.772
Japón	236.475	177.927	241.251	135.072	102.687	92.479
China Nacionalista	181.711	182.037	205.460	194.998	121.663	40.460
Otros	56.505	27.629	25.646	18.378	15.157	25.695
RESTO DEL MUNDO	53.229	34.030	43.180	38.978	16.555	267.586

Cifras sujetas a variación.

FUENTE: Banco Central del Paraguay

CUADRO 8.2.5.
IMPORTACIONES POR AÑO (en miles de US\$ FOB), SEGÚN TIPO DE BIENES. PERIODO 1995-2000

TIPO DE BIENES	AÑO					
	1995	1996	1997	1998	1999	2000
TOTAL	2.782.163	2.850.478	3.099.240	2.470.789	1.725.054	2.050.391
BIENES DE CONSUMO	1.302.819	1.272.648	1.367.662	1.203.274	691.228	882.490
No duraderos	954.079	1.037.446	1.121.252	1.010.586	587.357	770.846
Alimentos	144.764	172.057	164.976	155.347	78.208	139.170
Bebidas y tabacos	325.304	401.658	446.258	429.206	220.188	205.660
Otros ^(a)	484.011	463.731	510.018	426.033	288.961	426.016
Duraderos	348.740	235.202	246.410	192.688	103.871	111.644
Automóviles ^(b)	123.176	125.192	182.155	139.679	79.031	76.777
Artefactos eléctricos	225.564	110.010	64.255	53.009	24.840	34.867
BIENES INTERMEDIOS	504.347	656.715	708.932	512.026	419.402	610.013
Combustibles y lubricantes	191.612	235.430	311.396	188.715	194.791	312.681
Substancias químicas	95.823	132.067	148.463	133.736	102.277	134.815
Otros ^(c)	216.912	289.218	249.073	189.575	122.334	162.517
BIENES DE CAPITAL	974.997	921.115	1.022.646	755.489	614.424	557.888
Maquinarias, aparatos y motores	629.365	625.677	614.285	500.051	418.613	408.487
Elementos de transporte y accesorios ^(d)	235.039	204.706	307.741	200.014	159.965	106.455
Otros ^(e)	110.593	90.732	100.620	55.424	35.846	42.946

(a): Incluye papel, cartón y sus manufacturas, productos farmacéuticos, textiles y sus manufacturas, piedras y metales preciosos, otros bienes de consumo y artículos para construcciones.

(b): Incluye jeep y camionetas rurales.

(c): Incluye hierro y sus manufacturas (excepto artículos de ferretería), metales ordinarios y sus manufacturas (excepto artículos de ferretería), piedras, tierras y sus manufacturas, cemento y asfalto, otros bienes intermedios, vidrios y sus manufacturas.

(d): Excluye automóviles, jeeps y camionetas rurales.

(e): Incluye implementos agrícolas y accesorios, artículos de ferretería de hierro y de metales ordinarios, manufacturas de maderas y animales.

Cifras sujetas a variación.

FUENTE: Banco Central del Paraguay

● 8. Comercio

CUADRO 8.2.6.
COMERCIO EXTERIOR DEL PARAGUAY CON EL MERCOSUR Y RESTO DEL MUNDO. IMPORTACIONES
(en miles de US\$ FOB) POR PAÍS, SEGÚN CAPÍTULO. AÑO 1999

N° CAPÍTULO	TOTAL GENERAL	PAÍS			MERCOSUR	RESTO DEL MUNDO
		ARGENTINA	BRASIL	URUGUAY		
TOTAL	1.725.054	312.184	509.620	68.229	890.033	835.021
1 Animales vivos	3.130	243	2.716	0	2.959	171
2 Carne y despojos comestibles	329	102	191	0	293	36
3 Pescados, crustáceos y moluscos	218	24	36	26	85	133
4 Leche, productos lácteos	768	449	218	0	667	101
5 Demás productos animales no exportables en otras partidas	1.255	108	745	0	853	402
6 Plantas vivas y productos de floricultura	213	0	32	0	32	181
7 Legumbres, hortalizas, plantas y raíces	2.950	260	2.563	73	2.897	53
8 Frutos comestibles, cortezas de agrios	2.318	298	955	43	1.296	1.022
9 Café, té, yerba mate y especias	2.284	245	1.248	0	1.493	791
10 Cereales	21.732	14.048	4.517	3.122	21.687	44
11 Productos de la molinería, malta y almidón	4.362	1.644	647	1.941	4.232	130
12 Semillas, frutos oleaginosos	4.947	1.108	3.064	8	4.180	767
13 Goma, resinas	343	0	34	0	34	309
14 Materias trenzables	10	0	3	0	3	8
15 Grasa vacuna industrial, ceras de origen animal	3.094	502	2.350	14	2.866	227
16 Preparados de carne, pescados crustáceos	2.044	102	1.044	5	1.150	893
17 Azúcares y artículos de confitería	5.149	1.830	2.859	6	4.695	454
18 Cacao y sus preparaciones	2.758	585	1.971	0	2.557	202
19 Preparaciones a base de cereales	6.818	2.303	3.740	0	6.043	775
20 Preparaciones legumbres y hortalizas	4.784	483	2.036	0	2.519	2.265
21 Preparaciones alimenticias diversas	12.883	785	10.809	27	11.621	1.262
22 Bebidas, líquidos alcohólicos	61.176	5.522	5.583	0	11.105	50.072
23 Residuos y desperdicios de la industria alimentaria	3.827	0	3.087	14	3.101	726
24 Tabaco y sucedáneos del tabaco	159.061	36.691	52.491	46.822	136.004	23.056
25 Sal, azufre, tierras, piedras y yesos	2.276	957	776	12	1.744	532
26 Minerales, escorias y cenizas	297	0	229	0	229	68
27 Combustibles y aceites minerales	197.583	177.375	9.603	296	187.274	10.309
28 Productos químicos inorgánicos, compuestos inorgánicos	4.113	611	1.967	88	2.665	1.448
29 Productos químicos orgánicos	14.315	54	1.819	780	2.652	11.663
30 Productos farmacéuticos	39.256	14.503	3.587	3.781	21.871	17.385
31 Abonos	32.626	142	26.535	5.840	32.517	109
32 Extracto curtiente, tintóreos, taninos	9.881	184	6.857	73	7.114	2.767
33 Aceites esenciales, resinoideos	21.018	705	6.839	29	7.572	13.445
34 Jabones, agentes de superficie, etc.	9.790	144	8.493	93	8.730	1.061
35 Materias albuminoideas colas y productos de almidón	1.930	72	1.561	0	1.634	297
36 Pólvora, explosivos y fósforos	1.314	2	973	0	975	340
37 Productos fotográficos y cinematográficos	12.597	152	5.514	216	5.883	6.714
38 Productos diversos de la industria química	54.000	7.403	25.768	132	33.303	20.697
39 Materias plásticas y manufacturas de estas	36.972	849	16.624	191	17.664	19.308
40 Caucho y manufacturas de caucho	35.142	363	26.646	146	27.155	7.987
41 Pieles y cueros (excepto la peletería)	54	5	49	0	53	1
42 Manufacturas de cueros, artículos de talabartería	4.943	33	285	79	397	4.546
43 Peletería y confecciones de peletería	14	7	0	0	7	7
44 Maderas, carbón vegetal, manufacturas de madera	851	88	486	0	574	276
45 Corcho y sus manufacturas	6	0	3	0	3	4
46 Manufacturas de espartería y de cestería	26	0	3	0	3	23
47 Pastas de madera u otras materias fibrosas	243	0	1	0	1	242
48 Papel, cartón y sus manufacturas	42.686	1.270	31.588	388	33.247	9.440
49 Productos editoriales, de la prensa y gráf.	7.053	569	298	11	877	6.176
50 Seda	226	0	216	0	216	10
51 Lana y pelo fino, hilados y tejidos de crin	34	0	15	0	15	20
52 Algodón	6.236	499	4.846	10	5.355	882
53 Las demás fibras textiles vegetales	156	0	8	0	8	149
54 Filamentos sintéticos o artificiales	4.987	2	843	0	845	4.142
55 Fibras sintéticas o artificiales disc.	7.013	32	1.033	0	1.064	5.948

CUADRO 8.2.6. (Continuación) 1999

N° CAPÍTULO	TOTAL GENERAL	PAÍS			MERCOSUR	RESTO DEL MUNDO
		ARGENTINA	BRASIL	URUGUAY		
56 Guata, fieltro y telas sin tejer	9.176	2	8.940	24	8.966	210
57 Alfombras y demás revestimientos para el suelo	946	0	327	7	334	612
58 Tejidos especiales, superf. y textiles	764	27	97	10	134	629
59 Tejidos impregnados, revestidos	676	55	269	0	324	352
60 Tejidos de punto	2.752	17	181	0	198	2.555
61 Prendas, complementos de vestir de punto	8.414	189	3.977	88	4.254	4.160
62 Prendas, complementos de vestir excepto de punto	2.030	201	366	226	793	1.236
63 Los demás artículos textiles, confecciones	2.036	32	1.128	1	1.161	875
64 Calzados, polainas, botines y artículos análogos	9.362	182	4.373	38	4.592	4.769
65 Artículos de sombrería y sus partes	326	6	58	0	63	263
66 Paraguas, sombrillas, etc. y sus partes	1.619	63	163	0	226	1.393
67 Plumas, artículos de plumas, flores artificiales, etc.	304	0	0	0	0	304
68 Manufacturas de piedra, yeso y cemento	4.440	107	2.156	95	2.358	2.083
69 Productos cerámicos	7.494	20	5.798	0	5.818	1.676
70 Vidrios y manufacturas de vidrio	5.317	523	2.494	9	3.027	2.290
71 Perlas finas o cultivadas y piedras preciosas	523	9	151	0	159	364
72 Fundición, hierro y acero	22.994	12.030	6.944	1	18.975	4.019
73 Manufacturas de fundición de hierro y acero	20.681	1.720	14.062	173	15.954	4.727
74 Cobre y manufacturas de cobre	1.012	93	713	0	806	206
75 Níquel y sus manufacturas	33	0	26	0	26	6
76 Aluminio y manufacturas de aluminio	10.762	223	6.044	32	6.299	4.463
78 Plomo y sus manufacturas	77	0	49	0	49	27
79 Zinc y manufacturas de zinc	5	0	4	0	4	1
80 Estaño y manufacturas de estaño	33	17	10	0	27	5
81 Los demás metales comunes	56	12	0	21	33	23
82 Herramientas y útiles y artículos de cuchillería	11.433	63	5.932	8	6.003	5.430
83 Manufacturas de diversos metales	3.980	49	1.446	0	1.496	2.485
84 Reactores nucleares, calderas y máquinas	213.291	11.218	58.835	2.187	72.240	141.051
85 Máquinas, aparatos y materiales eléctricos	194.877	6.701	38.893	341	45.935	148.942
86 Vehículos y materia para vía férrea y sus partes	59	3	2	0	5	53
87 Vehículos terrestres, automóviles y tractores	175.593	3.553	46.538	171	50.262	125.332
88 Navegación aérea o espacial	780	0	6	0	6	774
89 Navegación marítima o fluvial	38.300	71	51	0	121	38.178
90 Instrumentos y aparatos de óptica fotogr.	56.165	482	4.222	95	4.798	51.367
91 Relojería	5.925	29	5	2	37	5.889
92 Instrumentos musicales y sus partes	815	1	33	0	33	782
93 Armas y municiones, sus partes y accesorios	2.584	46	923	0	969	1.615
94 Muebles, mobiliarios médico quirúrgico	8.998	671	2.030	35	2.736	6.261
95 Juguetes, juegos artificiales para recreo o deporte	37.177	303	2.074	302	2.679	34.498
96 Manufacturas diversas	9.144	117	3.900	98	4.115	5.029
97 Objetos de arte	14	0	0	0	0	14

FUENTE: Banco Central del Paraguay

● 8. Comercio

CUADRO 8.2.7.
COMERCIO EXTERIOR DEL PARAGUAY CON EL MERCOSUR Y RESTO DEL MUNDO. IMPORTACIONES
(en miles de US\$ FOB) POR PAÍS, SEGÚN CAPÍTULO. AÑO 2000

N° CAPÍTULO	TOTAL GENERAL	PAÍS			MERCOSUR	RESTO DEL MUNDO
		ARGENTINA	BRASIL	URUGUAY		
TOTAL	2.050.391	521.385	502.070	78.318	1.101.773	948.618
1 Animales vivos	2.286	58	2.124	88	2.270	16
2 Carne y despojos comestibles	925	331	167	313	811	114
3 Pescados, crustáceos y moluscos	225	93	23	14	130	95
4 Leche, productos lácteos	10.410	8.159	789	971	9.919	491
5 Demás productos animales no exportables en otras partidas	935	184	524	0	708	227
6 Plantas vivas y productos de floricultura	347	81	8	0	89	258
7 Legumbres, hortalizas, plantas y raíces	7.980	1.712	6.014	103	7.829	151
8 Frutos comestibles, cortezas de agrios	4.558	575	2.543	105	3.223	1.335
9 Café, té, yerba mate y especias	973	240	269	0	509	464
10 Cereales	22.289	14.306	7.964	15	22.285	4
11 Productos de la molinería, malta y almidón	10.627	7.415	464	2.389	10.268	359
12 Semillas, frutos oleaginosos	6.654	2.630	3.266	61	5.957	697
13 Goma, resinas	356	32	25	0	57	299
14 Materias trenzables	50	0	1	4	5	45
15 Grasa vacuna industrial, ceras de origen animal	8.636	5.309	3.029	58	8.396	240
16 Preparados de carne, pescados crustáceos	2.775	983	928	7	1.918	857
17 Azúcares y artículos de confitería	9.136	6.228	2.428	1	8.657	479
18 Cacao y sus preparaciones	3.746	1.063	2.109	5	3.177	569
19 Preparaciones a base de cereales	14.770	8.248	5.206	70	13.524	1.246
20 Preparaciones legumbres y hortalizas	7.664	2.041	2.227	23	4.291	3.373
21 Preparaciones alimenticias diversas	26.901	8.138	9.250	542	17.930	8.971
22 Bebidas, líquidos alcohólicos	70.935	17.980	11.723	341	30.044	40.891
23 Residuos y desperdicios de la industria alimentaria	5.316	354	3.988	158	4.500	816
24 Tabaco y sucedáneos del tabaco	134.870	38.883	22.420	52.063	113.366	21.504
25 Sal, azufre, tierras, piedras y yesos	4.644	1.624	2.201	2	3.827	817
26 Minerales, escorias y cenizas	1.654	198	1.382	0	1.580	74
27 Combustibles y aceites minerales	315.729	243.156	6.903	761	250.820	64.909
28 Productos químicos inorgánicos, compuestos inorgánicos	4.317	1.117	1.243	304	2.664	1.653
29 Productos químicos orgánicos	20.606	2.491	875	734	4.100	16.506
30 Productos farmacéuticos	49.339	18.992	5.292	4.727	29.011	20.328
31 Abonos	39.229	129	32.595	6.227	38.951	278
32 Extracto curtiente, tintóreos, taninos	9.949	2.025	4.924	85	7.034	2.915
33 Aceites esenciales, resinoideos	32.376	8.110	5.858	228	14.196	18.180
34 Jabones, agentes de superficie, etc.	13.981	4.304	7.616	109	12.029	1.952
35 Materias albuminoideas colas y productos de almidón	3.732	788	1.671	9	2.468	1.264
36 Pólvora, explosivos y fósforos	2.271	11	2.017	0	2.028	243
37 Productos fotográficos y cinematográficos	11.235	198	4.289	169	4.656	6.579
38 Productos diversos de la industria química	73.977	19.540	29.147	176	48.863	25.114
39 Materias plásticas y manufacturas de estas	53.642	12.474	19.017	837	32.328	21.314
40 Caucho y manufacturas de caucho	41.708	7.722	23.402	244	31.368	10.340
41 Pieles y cueros (excepto la peletería)	308	15	66	54	135	173
42 Manufacturas de cueros, artículos de talabartería	8.407	72	238	12	322	8.085
43 Peletería y confecciones de peletería	11	0	5	0	5	6
44 Maderas, carbón vegetal, manufacturas de madera	1.509	712	592	1	1.305	204
45 Corcho y sus manufacturas	98	12	5	0	17	81
46 Manufacturas de espartería y de cestería	50	0	12	2	14	36
47 Pastas de madera u otras materias fibrosas	264	0	117	0	117	147
48 Papel, cartón y sus manufacturas	63.765	13.517	36.758	1.496	51.771	11.994
49 Productos editoriales, de la prensa y gráf.	9.830	3.400	284	132	3.816	6.014
50 Seda	144	0	0	0	0	144
51 Lana y pelo fino, hilados y tejidos de crin	48	0	2	0	2	46
52 Algodón	8.644	90	6.196	0	6.286	2.358
53 Las demás fibras textiles vegetales	114	0	43	0	43	71
54 Filamentos sintéticos o artificiales	7.310	89	605	1	695	6.615
55 Fibras sintéticas o artificiales disc.	10.303	20	475	4	499	9.804

CUADRO 8.2.7. (Continuación) 2000

N° CAPÍTULO	TOTAL GENERAL	PAÍS			MERCOSUR	RESTO DEL MUNDO
		ARGENTINA	BRASIL	URUGUAY		
56 Guata, fieltro y telas sin tejer	9.048	450	7.070	100	7.620	1.428
57 Alfombras y demás revestimientos para el suelo	773	0	297	0	297	476
58 Tejidos especiales, superf. y textiles	866	27	186	22	235	631
59 Tejidos impregnados, revestidos	1.289	217	251	84	552	737
60 Tejidos de punto	4.331	454	519	0	973	3.358
61 Prendas, complementos de vestir de punto	15.741	442	5.985	104	6.531	9.210
62 Prendas, complementos de vestir excepto de punto	10.642	320	785	194	1.299	9.343
63 Los demás artículos textiles, confecciones	4.342	244	2.178	3	2.425	1.917
64 Calzados, polainas, botines y artículos análogos	16.221	1.610	5.556	2	7.168	9.053
65 Artículos de sombrería y sus partes	538	10	36	0	46	492
66 Paraguas, sombrillas, etc. y sus partes	4.140	37	49	2	88	4.052
67 Plumas, artículos de plumas, flores artificiales, etc.	712	10	2	0	12	700
68 Manufacturas de piedra, yeso y cemento	4.117	483	3.014	12	3.509	608
69 Productos cerámicos	9.852	288	6.525	32	6.845	3.007
70 Vidrios y manufacturas de vidrio	7.837	1.642	3.102	508	5.252	2.585
71 Perlas finas o cultivadas y piedras preciosas	552	47	176	0	223	329
72 Fundición, hierro y acero	22.896	15.083	7.322	21	22.426	470
73 Manufacturas de fundición de hierro y acero	28.549	3.368	19.036	396	22.800	5.749
74 Cobre y manufacturas de cobre	2.057	179	486	0	665	1.392
75 Níquel y sus manufacturas	38	0	11	0	11	27
76 Aluminio y manufacturas de aluminio	14.000	2.535	8.120	73	10.728	3.272
78 Plomo y sus manufacturas	44	0	40	0	40	4
79 Zinc y manufacturas de zinc	18	11	0	0	11	7
80 Estaño y manufacturas de estaño	108	5	3	0	8	100
81 Los demás metales comunes	32	3	1	0	4	28
82 Herramientas y útiles y artículos de cuchillería	12.253	207	6.476	2	6.685	5.568
83 Manufacturas de diversos metales	5.035	871	1.252	11	2.134	2.901
84 Reactores nucleares, calderas y máquinas	264.334	10.913	65.961	1.482	78.356	185.978
85 Máquinas, aparatos y materiales eléctricos	178.825	8.082	21.958	1.186	31.226	147.599
86 Vehículos y materia para vía férrea y sus partes	106	3	0	0	3	103
87 Vehículos terrestres, automóviles y tractores	151.156	3.703	39.238	79	43.020	108.136
88 Navegación aérea o espacial	481	0	0	0	0	481
89 Navegación marítima o fluvial	2.706	424	32	0	456	2.250
90 Instrumentos y aparatos de óptica fotogr.	30.255	705	3.470	124	4.299	25.956
91 Relojería	7.545	120	11	12	143	7.402
92 Instrumentos musicales y sus partes	1.359	13	9	0	22	1.337
93 Armas y municiones, sus partes y accesorios	1.421	154	180	0	334	1.087
94 Muebles, mobiliarios médico quirúrgico	9.817	2.277	3.423	170	5.870	3.947
95 Juguetes, juegos artificiales para recreo o deporte	70.083	331	2.769	11	3.111	66.972
96 Manufacturas diversas	13.699	268	5.222	43	5.533	8.166
97 Objetos de arte	15	0	0	0	0	15

FUENTE: Banco Central del Paraguay

● 8. Comercio

IMPORTACIÓN CON MERCOSUR Y RESTO DEL MUNDO. PERIODO 1999-2000

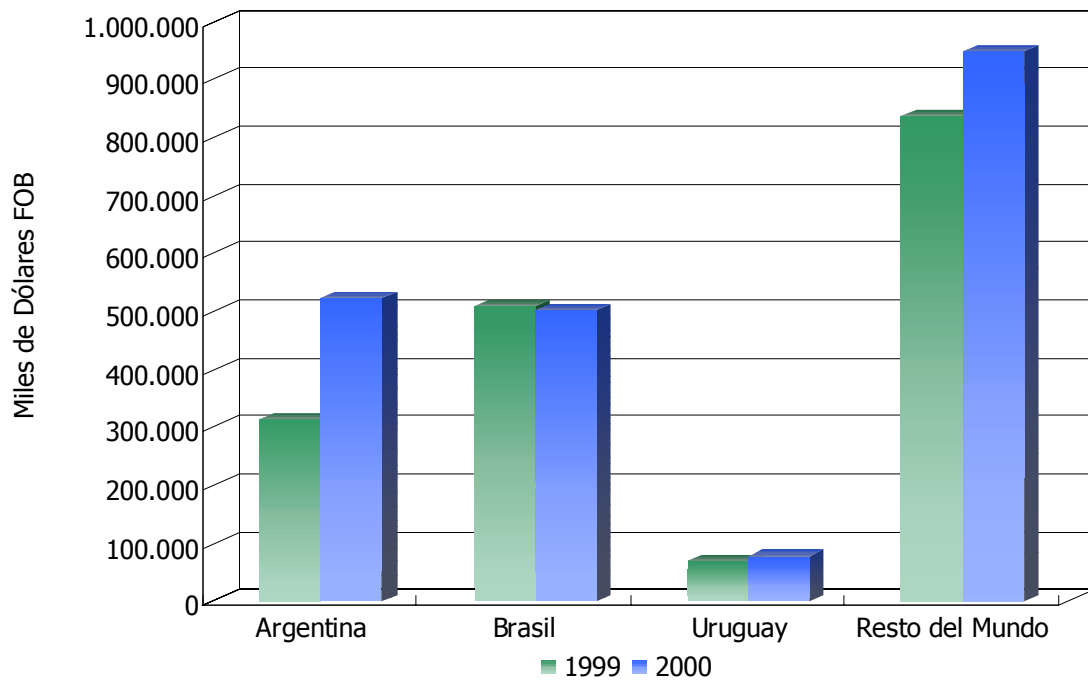

Cuadros 8.2.6 / 7

CUADRO 8.2.8.
COMERCIO EXTERIOR DEL PARAGUAY CON EL MERCOSUR Y RESTO DEL MUNDO. EXPORTACIONES
(en miles de US\$ FOB) POR PAÍS, SEGÚN CAPÍTULO. AÑO 1999

N° CAPÍTULO	TOTAL GENERAL	PAÍS			MERCOSUR	RESTO DEL MUNDO
		ARGENTINA	BRASIL	URUGUAY		
TOTAL	740.769	53.282	234.969	19.225	307.476	433.294
1 Animales vivos	6.949	0	6.629	0	6.629	320
2 Carne y despojos comestibles	35.086	212	11.745	50	12.007	23.079
3 Pescados, crustáceos y moluscos	36	1	1	0	2	34
4 Leche, productos lácteos	9	0	0	0	0	9
5 Demás productos animales no exportables en otras partidas	2.657	207	832	0	1.039	1.618
6 Plantas vivas y productos de floricultura	0	0	0	0	0	0
7 Legumbres, hortalizas, plantas y raíces	976	73	614	0	687	290
8 Frutos comestibles, cortezas de agrios	153	33	98	3	134	19
9 Café, té, yerba mate y especias	542	22	27	0	49	493
10 Cereales	14.984	8	14.064	0	14.071	913
11 Productos de la molinería, malta y almidón	561	341	129	5	475	86
12 Semillas, frutos oleaginosos	317.205	13.740	79.210	1.324	94.274	222.931
13 Goma, resinas	3	0	0	0	0	3
14 Materias trenzables	357	3	225	19	247	110
15 Grasa vacuna industrial, ceras de origen animal	49.334	4.067	23.030	50	27.146	22.188
16 Preparados de carne, pescados crustáceos	308	0	0	0	0	308
17 Azúcares y artículos de confitería	12.281	4	5	0	8	12.273
20 Preparaciones legumbres y hortalizas	965	529	150	39	717	247
21 Preparaciones alimenticias diversas	2.023	187	1.347	48	1.581	442
22 Bebidas, líquidos alcohólicos	632	474	36	18	528	104
23 Residuos y desperdicios de la industria alimentaria	57.976	7.915	6.793	2.989	17.696	40.279
24 Tabaco y sucedáneos del tabaco	20.352	514	2.248	3.229	5.991	14.360
25 Sal, azufre, tierras, piedras y yesos	256	256	0	0	256	0
27 Combustibles y aceites minerales	1.097	1.051	44	3	1.097	0
28 Productos químicos inorgánicos, compuestos inorgánicos	1.296	123	1.173	0	1.296	0
29 Productos químicos orgánicos	2.601	180	1.533	0	1.713	889
30 Productos farmacéuticos	3.875	48	5	1.688	1.741	2.134
31 Abonos	15	15	0	0	15	0
32 Extracto curtiente, tintóreos, taninos	30	0	0	5	5	25
33 Aceites esenciales, resinoideos	8.400	149	1.621	13	1.783	6.617
34 Jabones, agentes de superficie, etc.	81	53	0	0	53	27
35 Materias albuminoideas colas y productos de almidón	0	0	0	0	0	0
36 Pólvora, explosivos y fósforos	2	2	0	0	2	0
37 Productos fotográficos y cinematográficos	3	0	0	2	2	1
38 Productos diversos de la industria química	1.071	5	153	76	234	837
39 Materias plásticas y manufacturas de estas	4.086	1.864	1.643	310	3.817	269
40 Caucho y manufacturas de caucho	349	1	345	0	346	3
41 Pieles y cueros (excepto la peletería)	33.403	3.990	1.692	5.105	10.787	22.616
42 Manufacturas de cueros, artículos de talabartería	3.108	135	31	0	166	2.942
44 Maderas, carbón vegetal, manufacturas de madera	58.103	9.172	9.443	1.306	19.920	38.183
46 Manufacturas de espartería y de cestería	2	0	0	0	0	2
47 Pastas de madera u otras materias fibrosas	422	0	422	0	422	0
48 Papel, cartón y sus manufacturas	2.040	719	1.265	43	2.026	14
49 Productos editoriales, de la prensa y gráf.	1.030	121	537	186	844	187
50 Seda	2.011	0	40	0	40	1.971
51 Lana y pelo fino, hilados y tejidos de crin	777	0	405	0	405	372
52 Algodón	68.785	802	60.068	645	61.515	7.270
54 Filamentos sintéticos o artificiales	32	0	8	5	13	19
55 Fibras sintéticas o artificiales disc.	51	51	0	0	51	0
56 Guata, fieltro y telas sin tejer	75	8	57	0	66	10
58 Tejidos especiales, superf. y textiles	0	0	0	0	0	0
59 Tejidos impregnados, revestidos	0	0	0	0	0	0
61 Prendas, complementos de vestir de punto	1.448	86	60	151	296	1.152
62 Prendas, complementos de vestir excepto de punto	9.067	5.104	1.749	620	7.473	1.593
63 Los demás artículos textiles, confecciones	1.454	115	1.158	156	1.429	25

● 8. Comercio

CUADRO 8.2.8. (Continuación) 1999

N° CAPÍTULO	TOTAL GENERAL	PAÍS			MERCOSUR	RESTO DEL MUNDO
		ARGENTINA	BRASIL	URUGUAY		
64 Calzados, polainas, botines y artículos análogos	1.015	35	558	22	615	400
65 Artículos de sombrería y sus partes	63	0	0	20	20	43
66 Paraguas, sombrillas, etc. y sus partes	13	0	13	0	13	0
67 Plumas, artículos de plumas, manufacturas de cabello	52	0	3	0	3	49
68 Manufacturas de piedra, yeso y cemento	1	1	0	0	1	0
69 Productos cerámicos	132	64	35	0	99	33
70 Vidrios y manufacturas de vidrio	2	0	0	0	0	1
71 Perlas finas o cultivadas y piedras preciosas	13	0	0	0	0	13
72 Fundición, hierro y acero	1.495	296	1.052	0	1.348	147
73 Manufacturas de fundición de hierro y acero	517	158	250	64	472	44
74 Cobre y manufacturas de cobre	400	0	20	0	20	380
76 Aluminio y manufacturas de aluminio	1.172	6	14	1	21	1.151
78 Plomo y sus manufacturas	0	0	0	0	0	0
79 Zinc y manufacturas de zinc	8	0	8	0	8	0
80 Estaño y manufacturas de estaño	0	0	0	0	0	0
82 Herramientas y útiles y artículos de cuchillería	31	1	0	0	1	30
83 Manufacturas de diversos metales	16	0	16	0	16	0
84 Reactores nucleares, calderas y máquinas	2.475	54	1.492	110	1.656	819
85 Máquinas, aparatos y materiales eléctricos	2.189	96	478	457	1.030	1.159
87 Vehículos terrestres, automóviles y tractores	132	37	3	25	65	67
88 Navegación aérea o espacial	0	0	0	0	0	0
89 Navegación marítima o fluvial	363	0	0	0	0	363
90 Instrumentos y aparatos de óptica fotog.	530	57	141	105	303	227
91 Relojería	203	0	0	4	4	199
92 Instrumentos musicales y sus partes	161	0	123	0	123	38
93 Armas y municiones, sus partes y accesorios	16	0	0	0	0	16
94 Muebles, mobiliarios médico quirúrgico	763	91	46	324	462	302
95 Juguetes, juegos artificiales para recreo o deporte	610	6	60	8	74	537
96 Manufacturas diversas	35	4	22	0	26	10
97 Objetos de arte	0	0	0	0	0	0

FUENTE: Banco Central del Paraguay

CUADRO 8.2.9.
COMERCIO EXTERIOR DEL PARAGUAY CON EL MERCOSUR Y RESTO DEL MUNDO. EXPORTACIONES
 (en miles de US\$ FOB) POR PAÍS, SEGÚN CAPÍTULO. AÑO 2000

N° CAPÍTULO	TOTAL GENERAL	PAÍS			MERCOSUR	RESTO DEL MUNDO
		ARGENTINA	BRASIL	URUGUAY		
TOTAL	869.355	91.996	336.561	122.983	551.540	317.815
1 Animales vivos	10.090	8	9.951	0	9.959	131
2 Carne y despojos comestibles	72.708	0	23.113	0	23.113	49.595
3 Pescados, crustáceos y moluscos	45	0	20	0	20	25
4 Leche, productos lácteos	6	0	0	0	0	6
5 Demás productos animales no exportables en otras partidas	3.340	259	285	0	544	2.796
6 Plantas vivas y productos de floricultura	0	0	0	0	0	0
7 Legumbres, hortalizas, plantas y raíces	443	146	48	11	205	238
8 Frutos comestibles, cortezas de agrios	163	49	61	12	122	41
9 Café, té, yerba mate y especias	706	100	128	197	425	281
10 Cereales	31.740	6	31.650	0	31.656	84
11 Productos de la molinería, malta y almidón	305	251	49	5	305	0
12 Semillas, frutos oleaginosos	292.559	23.574	130.579	47.554	201.707	90.852
13 Goma, resinas	2	0	0	0	0	2
14 Materias trenzables	575	30	521	0	551	24
15 Grasa vacuna industrial, ceras de origen animal	42.145	6.771	9.346	15.691	31.808	10.337
16 Preparados de carne, pescados crustáceos	0	0	0	0	0	0
17 Azúcares y artículos de confitería	8.320	0	0	0	0	8.320
20 Preparaciones legumbres y hortalizas	2.071	525	724	0	1.249	822
21 Preparaciones alimenticias diversas	2.245	171	1.880	164	2.215	30
22 Bebidas, líquidos alcohólicos	270	72	21	0	93	177
23 Residuos y desperdicios de la industria alimentaria	81.820	4.991	17.808	40.504	63.303	18.517
24 Tabaco y sucedáneos del tabaco	19.033	947	1.821	3.032	5.800	13.233
25 Sal, azufre, tierras, piedras y yesos	698	679	19	0	698	0
27 Combustibles y aceites minerales	1.057	803	254	0	1.057	0
28 Productos químicos inorgánicos, compuestos inorgánicos	1.145	108	1.011	0	1.119	26
29 Productos químicos orgánicos	1.946	299	1.333	0	1.632	314
30 Productos farmacéuticos	4.816	86	93	1.905	2.084	2.732
31 Abonos	0	0	0	0	0	0
32 Extracto curtiente, tintóreos, taninos	55	38	0	2	40	15
33 Aceites esenciales, resinoides	8.407	80	2.071	10	2.161	6.246
34 Jabones, agentes de superficie, etc.	160	109	0	0	109	51
35 Materias albuminoideas colas y productos de almidón	0	0	0	0	0	0
36 Pólvora, explosivos y fósforos	12	12	0	0	12	0
37 Productos fotográficos y cinematográficos	55	0	55	0	55	0
38 Productos diversos de la industria química	3.085	178	1.343	255	1.776	1.309
39 Materias plásticas y manufacturas de estas	6.628	3.799	2.394	75	6.268	360
40 Caucho y manufacturas de caucho	493	5	460	28	493	0
41 Pieles y cueros (excepto la peletería)	52.593	2.242	10.198	5.400	17.840	34.753
42 Manufacturas de cueros, artículos de talabartería	4.918	139	12	3	154	4.764
44 Maderas, carbón vegetal, manufacturas de madera	73.509	19.519	7.824	1.893	29.236	44.273
46 Manufacturas de espartería y de cestería	1	0	0	0	0	1
47 Pastas de madera u otras materias fibrosas	410	78	332	0	410	0
48 Papel, cartón y sus manufacturas	2.693	1.278	1.270	73	2.621	72
49 Productos editoriales, de la prensa y gráf.	680	260	335	15	610	70
50 Seda	2.181	0	458	0	458	1.723
51 Lana y pelo fino, hilados y tejidos de crin	352	15	0	0	15	337
52 Algodón	92.006	3.732	69.995	778	74.505	17.501
54 Filamentos sintéticos o artificiales	32	9	0	23	32	0
55 Fibras sintéticas o artificiales disc.	2	2	0	0	2	0
56 Guata, fieltro y telas sin tejer	21	0	0	0	0	21
58 Tejidos especiales, superf. y textiles	53	0	0	53	53	0
59 Tejidos impregnados, revestidos	0	0	0	0	0	0
61 Prendas, complementos de vestir de punto	2.040	289	4	183	476	1.564
62 Prendas, complementos de vestir excepto de punto	19.052	13.486	1.384	3.344	18.214	838
63 Los demás artículos textiles, confecciones	1.927	617	992	305	1.914	13

● 8. Comercio

CUADRO 8.2.9. (Continuación) 2000

N° CAPÍTULO	TOTAL GENERAL	PAÍS			MERCOSUR	RESTO DEL MUNDO
		ARGENTINA	BRASIL	URUGUAY		
64 Calzados, polainas, botines y artículos análogos	157	74	0	37	111	46
65 Artículos de sombrería y sus partes	13	1	0	0	1	12
66 Paraguas, sombrillas, etc. y sus partes	75	0	75	0	75	0
67 Plumas, artículos de plumas, manufacturas de cabello	5	0	5	0	5	0
68 Manufacturas de piedra, yeso y cemento	5	5	0	0	5	0
69 Productos cerámicos	446	254	185	6	445	1
70 Vidrios y manufacturas de vidrio	1.146	1.035	0	111	1.146	0
71 Perlas finas o cultivadas y piedras preciosas	16	1	0	0	1	15
72 Fundición, hierro y acero	7.237	3.045	3.822	71	6.938	299
73 Manufacturas de fundición de hierro y acero	877	303	351	148	802	75
74 Cobre y manufacturas de cobre	310	0	0	0	0	310
76 Aluminio y manufacturas de aluminio	1.651	106	293	45	444	1.207
78 Plomo y sus manufacturas	0	0	0	0	0	0
79 Zinc y manufacturas de zinc	0	0	0	0	0	0
80 Estaño y manufacturas de estaño	0	0	0	0	0	0
82 Herramientas y útiles y artículos de cuchillería	39	34	0	0	34	5
83 Manufacturas de diversos metales	84	79	0	4	83	1
84 Reactores nucleares, calderas y máquinas	2.403	349	854	399	1.602	801
85 Máquinas, aparatos y materiales eléctricos	1.813	364	161	19	544	1.269
87 Vehículos terrestres, automóviles y tractores	112	45	1	54	100	12
88 Navegación aérea o espacial	0	0	0	0	0	0
89 Navegación marítima o fluvial	5	5	0	0	5	0
90 Instrumentos y aparatos de óptica fotog.	335	53	17	5	75	260
91 Relojería	31	0	8	10	18	13
92 Instrumentos musicales y sus partes	147	0	147	0	147	0
93 Armas y municiones, sus partes y accesorios	0	0	0	0	0	0
94 Muebles, mobiliarios médico quirúrgico	2.118	404	594	535	1.533	585
95 Juguetes, juegos artificiales para recreo o deporte	516	68	72	23	163	353
96 Manufacturas diversas	161	9	134	1	144	17
97 Objetos de arte	40	0	0	0	0	40

FUENTE: Banco Central del Paraguay

EXPORTACIÓN CON MERCOSUR Y RESTO DEL MUNDO. PERIODO 1999-2000

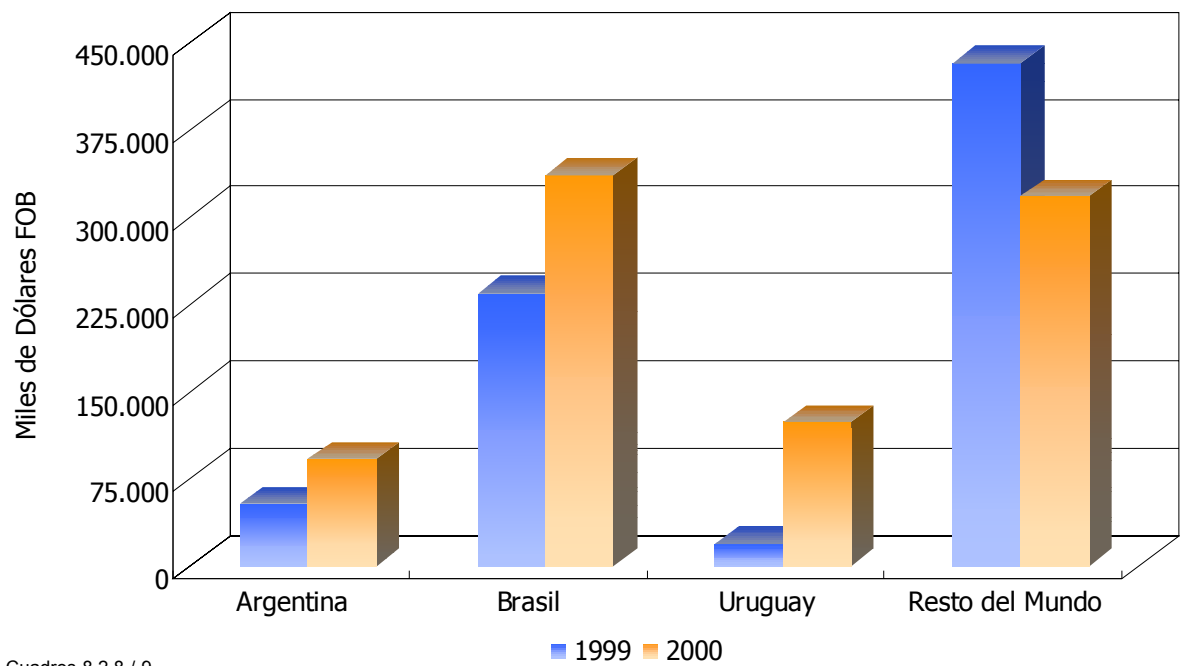

Cuadros 8.2.8 / 9

9

Vialidad, Transporte y Comunicación



● 9. Transporte y Comunicación

CUADRO 9.1.1.
RUTAS NACIONALES: DENOMINACIÓN, TRAYECTO Y LONGITUD, SEGÚN RUTA.
AÑO 1997

RUTA Nº	DENOMINACIÓN	TRAYECTO		LONGITUD EN KILÓMETROS
		DESDE	HASTA	
1	Mariscal Francisco Solano López	Asunción	Encarnación	370
2	Mariscal José Félix Estigarribia	Asunción	Coronel Oviedo	134
3	General Elizardo Aquino	Limpio	Bella Vista	452
4	General José Eduvigis Díaz	San Ignacio	Itapirú	206
5	General Bernardino Caballero	Concepción	Pedro Juan Caballero	215
6	Doctor Juan León Mallorquín	Encarnación	Ciudad del Este	250
7	Doctor José Gaspar Rodríguez de Francia	Coronel Oviedo	Ciudad del Este	193
8	Doctor Blás Garay	Coronel Oviedo	Pirapó	202
9	Presidente Carlos Antonio López	Asunción	Eugenio A. Garay	776
10	Residentas	Rosario	Salto del Guairá	396
11	Juana de Lara	Antequera	Cerro Torín	88
12	Vice Presidente Sánchez	Chaco-í	General Bruguéz	162

FUENTE: Dirección General de Vialidad. Ministerio de Obras Públicas y Comunicaciones

CUADRO 9.2.1.
RESUMEN ACUMULADO DE TRANSPORTE NACIONAL E INTERNACIONAL, SEGÚN ESTACIÓN DE ORIGEN.
AÑO 2000

ESTACIÓN DE ORIGEN	TONELADAS	ACUMULADO COSTO DEL FLETE	TONELADAS / km
TOTAL GENERAL	148.412,54	535.067.520	890.475,33
TOTAL NACIONAL	49.076,70	172.565.637	294.460,20
Encarnación	49.076,70	172.565.637	294.460,20
TOTAL INTERNACIONAL	99.335,84	362.501.883	596.015,13
Concepción del Uruguay	17.107,72	-	102.646,32
La Paz (Uruguay)	1.870,00	13.132.800	11.220,00
Lacroze (Argentina)	1.847,86	29.510.820	11.087,17
Martín Coronado (Argentina)	4.056,74	39.618.327	24.340,45
Montevideo (Uruguay)	1.460,65	10.189.318	8.763,90
Río Grande	59.581,18	176.321.488	357.487,11
Salto Grande (Uruguay)	9.325,52	65.381.243	55.953,12
Mercedes	2.685,00	18.605.000	16.110,00
Zárate	1.401,17	9.742.887	8.407,06

FUENTE: Ferrocarril "Presidente Carlos Antonio López"

● 9. Transporte y Comunicación

CUADRO 9.2.2.

RESUMEN ACUMULADO DE TRANSPORTE NACIONAL E INTERNACIONAL, SEGÚN ESTACIÓN DE DESTINO. AÑO 2000

ESTACIÓN DE DESTINO	TONELADAS	ACUMULADO COSTO DEL FLETE	TONELADAS / km
TOTAL GENERAL	148.412,54	535.067.520	890.475,35
TOTAL NACIONAL	99.335,85	362.501.883	596.015,15
Encarnación	99.335,85	362.501.883	596.015,15
TOTAL INTERNACIONAL	49.076,69	172.565.637	294.460,20
Concepción del Uruguay	8.119,37	10.740.298	48.716,22
Lacroze (Argentina)	362,09	4.555.220	2.172,57
Martin Coronado (Argentina)	20,28	2.621.250	121,71
Paso de los Libres	250,00	1.446.020	1.500,00
Posadas (Argentina)	-	1.478.700	-
Río Grande	40.324,95	141.431.749	241.949,70
Salto Grande (Uruguay)	-	10.292.400	-

FUENTE: Ferrocarril "Presidente Carlos Antonio López"

CUADRO 9.2.3.

RESUMEN ACUMULADO DE TRANSPORTE NACIONAL E INTERNACIONAL, SEGÚN PRODUCTO. AÑO 2000

DESCRIPCIÓN DEL PRODUCTO	TONELADAS	ACUMULADO COSTO DEL FLETE	TONELADAS / km
TOTAL GENERAL	148.412,53	535.067.520	890.475,34
Abono	33.572,33	235.311.013	201.434,01
Arroz	5.500,00	31.812.424	33.000,00
Cebada	5.421,00	37.756.800	32.526,00
Contenedores Vacíos de Ret.	-	16.407.150	-
Electrodomésticos	562,07	8.010.060	3.372,42
Maderas en bruto	44,00	273.600	264,00
Maderas Aserradas	68,09	752.400	408,57
Productos Químicos	4.428,82	31.968.785	26.572,96
Productos Varios	3.409,18	39.474.225	20.455,12
Ropas Usadas	370,60	8.850.600	2.223,61
Soja	94.974,74	123.251.663	569.848,44
Textiles	61,70	1.198.800	370,21

FUENTE: Ferrocarril "Presidente Carlos Antonio López"

● 9. Transporte y Comunicación

CUADRO 9.3.1.

IMPORTACIÓN, EXPORTACIÓN Y TRÁFICO INTERNO (en toneladas) POR TIPO DE TRANSPORTE, SEGÚN LOS DISTINTOS PUERTOS CONTROLADOS POR L.A.A.N.N.P. AÑO 2000

PUERTOS	TOTAL	TIPO DE TRANSPORTE		
		FLUVIAL	TERRESTRE	FERROVIARIO
IMPORTACIÓN	2.670.683,0	1.356.016,2	1.314.666,8	-
Asunción	170.289,8	169.004,4	1.285,4	-
Privados	1.034.303,8	1.034.303,8	-	-
Ciudad del Este	806.596,5	-	806.596,5	-
Encarnación	215.691,1	100.760,5	114.930,6	-
Villeta	51.947,5	51.947,5	-	-
José Falcón	313.833,9	-	313.833,9	-
Pedro J. Caballero	29.771,7	-	29.771,7	-
Salto del Guairá	48.248,7	-	48.248,7	-
Concepción	-	-	-	-
EXPORTACIÓN	3.456.588,1	1.357.199,5	2.099.388,6	-
Asunción	168.142,9	168.142,9	-	-
Privados	603.582,9	603.582,9	-	-
Ciudad del Este	1.682.785,4	-	1.682.785,4	-
Encarnación	443.491,5	402.339,3	41.152,2	-
Villeta	183.134,4	183.134,4	-	-
José Falcón	132.589,4	-	132.589,4	-
Pedro J. Caballero	23.446,8	-	23.446,8	-
Salto del Guairá	219.414,8	-	219.414,8	-
Concepción	-	-	-	-

PUERTOS	TOTAL	TRÁFICO INTERNO	
		EMBARQUE	DESEMBARQUE
TOTAL	344.785,7	4.216,6	340.569,1
Asunción	3.061,0	2.244,1	816,9
Concepción	2.418,1	1.972,5	445,6
Villeta	339.306,6	-	339.306,6

FUENTE: Administración Nacional de Navegación y Puertos A.N.N.P.

CUADRO 9.3.2

PRINCIPALES RUBROS DE EXPORTACIÓN (en toneladas y %), SEGÚN PRODUCTOS. AÑO 2000

PRODUCTOS	TONELADAS	%
TOTAL	3.206.796,2	100,0
Soja	1.850.811,9	57,7
Tortas y Expellers	472.780,9	14,7
Madera Aserrada	232.085,4	7,2
Maíz	223.990,9	7,0
Aceites Vegetales	169.109,0	5,3
Piedras	41.358,0	1,3
Algodón y Otras Fibras Textiles	60.667,5	1,9
Madera Trabajada	34.939,9	1,1
Poroto	46.108,8	1,4
Trigo	74.943,9	2,3

FUENTE: Administración Nacional de Navegación y Puertos A.N.N.P.

● 9. Transporte y Comunicación

PRINCIPALES RUBROS DE EXPORTACIÓN (%) A.N.N.P. AÑO 2000

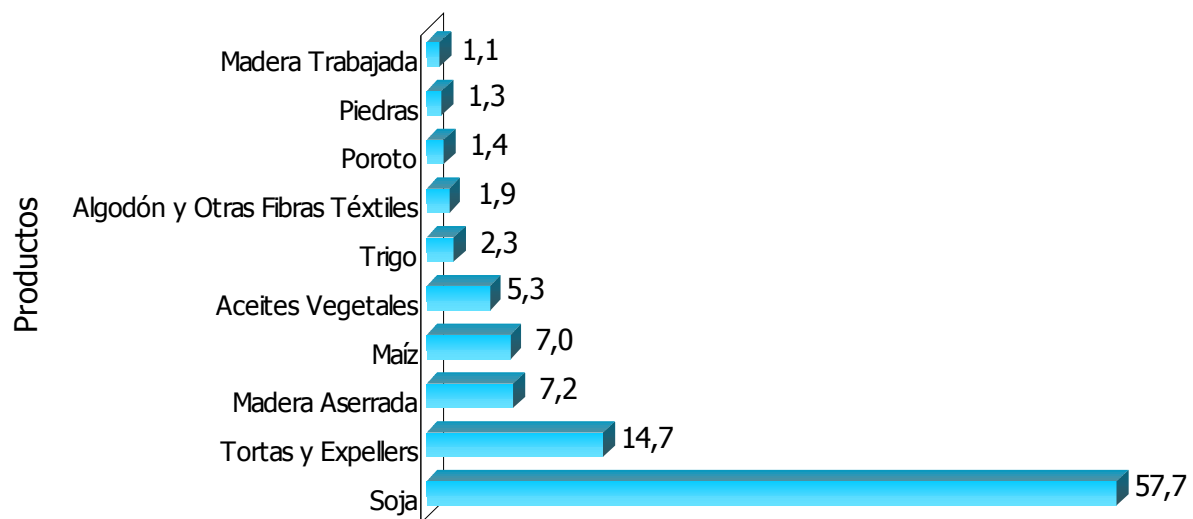

Cuadro 9.3.2

● 9. Transporte y Comunicación

CUADRO 9.3.3.

SERVICIO INTERNACIONAL DE CARGA: PRODUCTOS IMPORTADOS (en toneladas) POR TIPO DE TRANSPORTE, SEGÚN GRANDES GRUPOS Y PRINCIPALES PUERTOS. AÑO 2000

GRUPOS DE PRODUCTOS Y PUERTOS	TOTAL	TIPO DE TRANSPORTE		
		FLUVIAL	TERRESTRE	FERROVIARIO
TOTAL	2.670.683,0	1.356.016,2	1.314.666,8	-
CEREALES, LEGUMBRES Y DERIVADOS	116.735,4	40.227,7	76.507,7	-
Asunción	177,0	177,0	-	-
Privados	37.543,4	37.543,4	-	-
Ciudad del Este	18.473,4	-	18.473,4	-
Encarnación	630,9	-	630,9	-
Villeta	2.507,3	2.507,3	-	-
José Falcón	56.686,2	-	56.686,2	-
Pedro J. Caballero	46,2	-	46,2	-
Salto del Guairá	671,0	-	671,0	-
Concepción	-	-	-	-
MADERA Y PRODUCTOS DE LA MADERA, PAPEL Y CARTÓN	39.378,2	7.263,1	32.115,1	-
Asunción	6.829,0	6.829,0	-	-
Privados	-	-	-	-
Ciudad del Este	23.134,7	-	23.134,7	-
Encarnación	1.834,5	-	1.834,5	-
Villeta	434,1	434,1	-	-
José Falcón	7.134,5	-	7.134,5	-
Pedro J. Caballero	11,4	-	11,4	-
Salto del Guairá	-	-	-	-
Concepción	-	-	-	-
ARTÍCULOS ALIMENTICIOS	282.876,8	6.167,2	276.709,6	-
Asunción	4.854,0	4.854,0	-	-
Privados	-	-	-	-
Ciudad del Este	177.037,5	-	177.037,5	-
Encarnación	3.037,0	-	3.037,0	-
Villeta	1.313,2	1.313,2	-	-
José Falcón	83.071,4	-	83.071,4	-
Pedro J. Caballero	8.998,9	-	8.998,9	-
Salto del Guairá	4.564,8	-	4.564,8	-
Concepción	-	-	-	-
OTROS PRODUCTOS AGRÍCOLAS Y SILVÍCOLAS DERIVADOS NO ALIMENTICIOS	11.560,3	2.873,8	8.686,5	-
Asunción	1.880,4	1.880,4	-	-
Privados	-	-	-	-
Ciudad del Este	5.162,0	-	5.162,0	-
Encarnación	759,1	-	759,1	-
Villeta	993,4	993,4	-	-
José Falcón	2.592,9	-	2.592,9	-
Pedro J. Caballero	172,3	-	172,3	-
Salto del Guairá	0,2	-	0,2	-
Concepción	-	-	-	-
COMBUSTIBLES Y PRODUCTOS DEL PETRÓLEO (EXCEPTO GAS)	1.126.516,8	1.008.569,2	117.947,6	-
Asunción	2.503,3	2.503,3	-	-
Privados	904.929,4	904.929,4	-	-
Ciudad del Este	22.008,9	-	22.008,9	-
Encarnación	169.613,4	100.760,5	68.852,9	-
Villeta	376,0	376,0	-	-
José Falcón	26.969,0	-	26.969,0	-
Pedro J. Caballero	116,8	-	116,8	-
Salto del Guairá	-	-	-	-
Concepción	-	-	-	-

● 9. Transporte y Comunicación

CUADRO 9.3.3. (Continuación) 2000

GRUPOS DE PRODUCTOS Y PUERTOS	TOTAL	TIPO DE TRANSPORTE		
		FLUVIAL	TERRESTRE	FERROVIARIO
OBJETOS MANUFACTURADOS	344.276,8	73.789,3	270.487,5	-
Asunción	61.031,5	61.027,9	3,6	-
Privados	-	-	-	-
Ciudad del Este	212.061,7	-	212.061,7	-
Encarnación	17.115,9	-	17.115,9	-
Villeta	12.761,4	12.761,4	-	-
José Falcón	36.073,5	-	36.073,5	-
Pedro J. Caballero	4.195,2	-	4.195,2	-
Salto del Guairá	1.037,6	-	1.037,6	-
Concepción	-	-	-	-
MINERALES Y MATERIALES DE CONSTRUCCIÓN	122.334,1	30.232,3	92.101,8	-
Asunción	1.258,3	1.258,3	-	-
Privados	27.178,3	27.178,3	-	-
Ciudad del Este	73.926,4	-	73.926,4	-
Encarnación	54,8	-	54,8	-
Villeta	1.795,7	1.795,7	-	-
José Falcón	3.473,3	-	3.473,3	-
Pedro J. Caballero	6.012,1	-	6.012,1	-
Salto del Guairá	8.635,2	-	8.635,2	-
Concepción	-	-	-	-
PRODUCTOS QUÍMICOS Y FARMACÉUTICOS	157.872,4	90.591,3	67.281,1	-
Asunción	19.737,1	19.732,4	4,7	-
Privados	52.045,6	52.045,6	-	-
Ciudad del Este	16.321,2	-	16.321,2	-
Encarnación	10.789,8	-	10.789,8	-
Villeta	18.813,3	18.813,3	-	-
José Falcón	39.916,5	-	39.916,5	-
Pedro J. Caballero	248,9	-	248,9	-
Salto del Guairá	-	-	-	-
Concepción	-	-	-	-
PRODUCTOS METALÚRGICOS Y DERIVADOS	84.656,9	36.747,2	47.909,7	-
Asunción	33.560,9	33.560,9	-	-
Privados	-	-	-	-
Ciudad del Este	37.981,9	-	37.981,9	-
Encarnación	118,9	-	118,9	-
Villeta	3.186,3	3.186,3	-	-
José Falcón	9.480,4	-	9.480,4	-
Pedro J. Caballero	178,4	-	178,4	-
Salto del Guairá	150,1	-	150,1	-
Concepción	-	-	-	-
MISCELÁNEAS	384.475,3	59.555,1	324.920,2	-
Asunción	38.458,3	37.181,2	1.277,1	-
Privados	12.607,1	12.607,1	-	-
Ciudad del Este	220.488,8	-	220.488,8	-
Encarnación	11.736,8	-	11.736,8	-
Villeta	9.766,8	9.766,8	-	-
José Falcón	48.436,2	-	48.436,2	-
Pedro J. Caballero	9.791,5	-	9.791,5	-
Salto del Guairá	33.189,8	-	33.189,8	-
Concepción	-	-	-	-

FUENTE: Administración Nacional de Navegación y Puertos A.N.N.P.

9. Transporte y Comunicación

A.N.N.P.: IMPORTACIONES POR TRÁFICO, SEGÚN PRODUCTOS IMPORTADOS. AÑO 2000

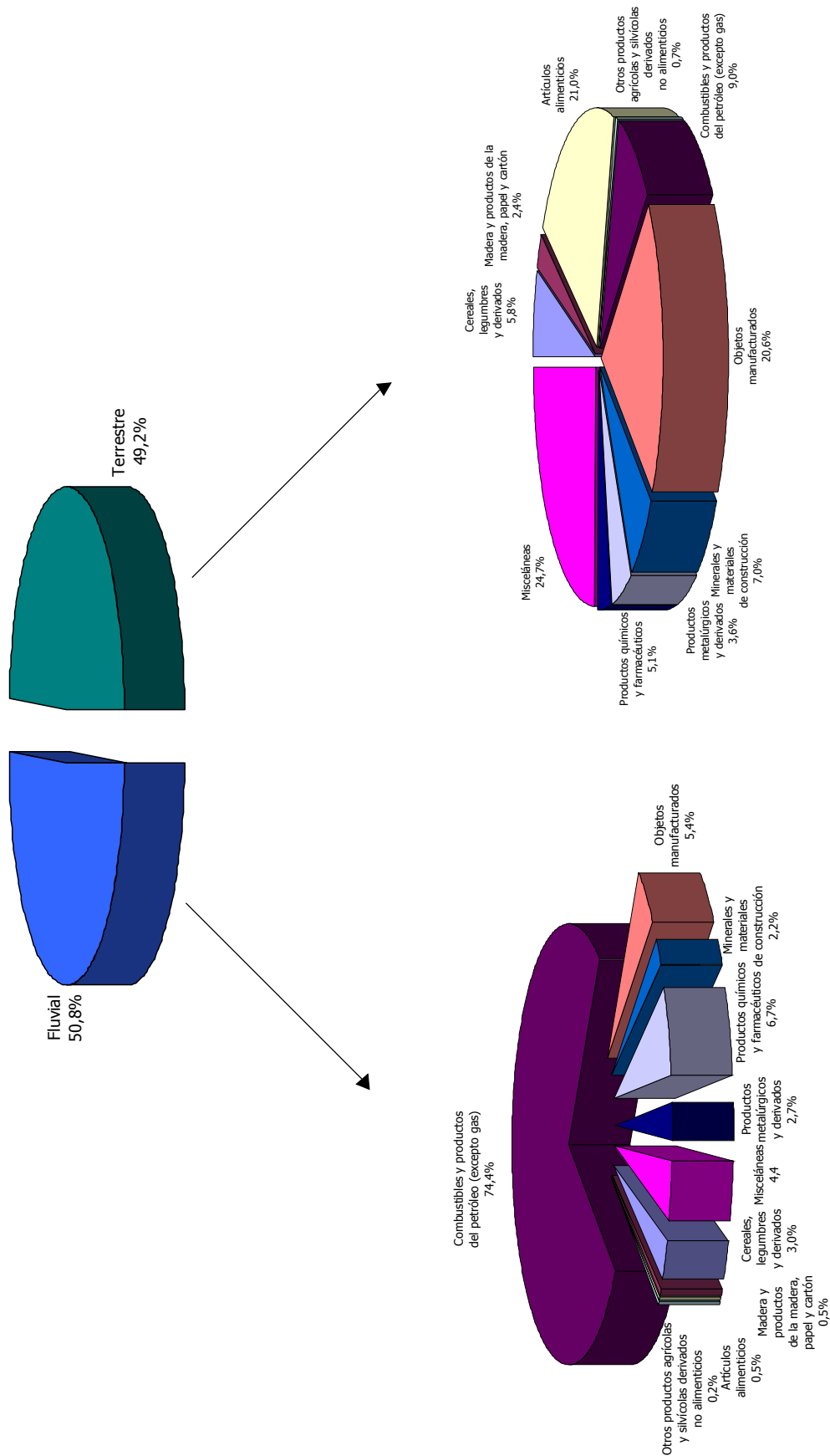

Cuadro 9.3.3

● 9. Transporte y Comunicación

CUADRO 9.3.4.

SERVICIO INTERNACIONAL DE CARGA: PRODUCTOS EXPORTADOS (en Toneladas) POR TIPO DE TRANSPORTE, SEGÚN GRANDES GRUPOS Y PRINCIPALES PUERTOS. AÑO 2000

GRUPOS DE PRODUCTOS Y PUERTOS	TOTAL	TIPO DE TRANSPORTE		
		FLUVIAL	TERRESTRE	FERROVIARIO
TOTAL	3.456.588,1	1.357.199,5	2.099.388,6	-
CEREALES, LEGUMBRES Y DERIVADOS	2.227.487,2	815.391,2	1.412.096,0	-
Asunción	2.983,3	2.983,3	-	-
Privados	377.573,2	377.573,2	-	-
Ciudad del Este	1.197.360,6	-	1.197.360,6	-
Encarnación	408.399,2	390.834,7	17.564,5	-
Villeta	44.000,0	44.000,0	-	-
José Falcón	795,9	-	795,9	-
Pedro J. Caballero	9.000,0	-	9.000,0	-
Salto del Guairá	187.375,0	-	187.375,0	-
Concepción	-	-	-	-
MADERA Y PRODUCTOS DE LA MADERA, PAPEL Y CARTÓN	311.536,8	89.249,2	222.287,6	-
Asunción	80.384,3	80.384,3	-	-
Privados	-	-	-	-
Ciudad del Este	128.257,1	-	128.257,1	-
Encarnación	14.092,5	29,0	14.063,5	-
Villeta	8.835,9	8.835,9	-	-
José Falcón	49.087,1	-	49.087,1	-
Pedro J. Caballero	8.343,5	-	8.343,5	-
Salto del Guairá	22.536,4	-	22.536,4	-
Concepción	-	-	-	-
ARTÍCULOS ALIMENTICIOS	32.923,0	24.557,7	8.365,3	-
Asunción	22.882,9	22.882,9	-	-
Privados	-	-	-	-
Ciudad del Este	2.289,9	-	2.289,9	-
Encarnación	293,7	-	293,7	-
Villeta	1.674,8	1.674,8	-	-
José Falcón	3.377,9	-	3.377,9	-
Pedro J. Caballero	877,8	-	877,8	-
Salto del Guairá	1.526,0	-	1.526,0	-
Concepción	-	-	-	-
OTROS PRODUCTOS AGRÍCOLAS Y SILVÍCOLAS DERIVADOS NO ALIMENTICIOS	745.066,0	397.260,4	347.805,6	-
Asunción	36.403,1	36.403,1	-	-
Privados	226.009,7	226.009,7	-	-
Ciudad del Este	327.267,5	-	327.267,5	-
Encarnación	17.607,0	11.417,6	6.189,4	-
Villeta	123.430,0	123.430,0	-	-
José Falcón	3.572,5	-	3.572,5	-
Pedro J. Caballero	3.007,6	-	3.007,6	-
Salto del Guairá	7.768,6	-	7.768,6	-
Concepción	-	-	-	-
COMBUSTIBLES Y PRODUCTOS DEL PETRÓLEO (EXCEPTO GAS)	46,5	-	46,5	-
Asunción	-	-	-	-
Privados	-	-	-	-
Ciudad del Este	-	-	-	-
Encarnación	-	-	-	-
Villeta	-	-	-	-
José Falcón	46,5	-	46,5	-
Pedro J. Caballero	-	-	-	-
Salto del Guairá	-	-	-	-
Concepción	-	-	-	-

● 9. Transporte y Comunicación

CUADRO 9.3.4. (Continuación) 2000

GRUPOS DE PRODUCTOS Y PUERTOS	TOTAL	TIPO DE TRANSPORTE		
		FLUVIAL	TERRESTRE	FERROVIARIO
OBJETOS MANUFACTURADOS	12.075,9	3.497,4	8.578,5	-
Asunción	3.179,5	3.179,5	-	-
Privados	-	-	-	-
Ciudad del Este	5.277,9	-	5.277,9	-
Encarnación	71,7	-	71,7	-
Villeta	317,9	317,9	-	-
José Falcón	3.133,4	-	3.133,4	-
Pedro J. Caballero	95,5	-	95,5	-
Salto del Guairá	-	-	-	-
Concepción	-	-	-	-
MINERALES Y MATERIALES DE CONSTRUCCIÓN	55.890,0	2,3	55.887,7	-
Asunción	2,3	2,3	-	-
Privados	-	-	-	-
Ciudad del Este	8,6	-	8,6	-
Encarnación	133,7	-	133,7	-
Villeta	-	-	-	-
José Falcón	55.745,4	-	55.745,4	-
Pedro J. Caballero	-	-	-	-
Salto del Guairá	-	-	-	-
Concepción	-	-	-	-
PRODUCTOS QUÍMICOS Y FARMACÉUTICOS	11.867,7	86,5	11.781,2	-
Asunción	86,5	86,5	-	-
Privados	-	-	-	-
Ciudad del Este	9.516,1	-	9.516,1	-
Encarnación	-	-	-	-
Villeta	-	-	-	-
José Falcón	615,2	-	615,2	-
Pedro J. Caballero	1.649,9	-	1.649,9	-
Salto del Guairá	-	-	-	-
Concepción	-	-	-	-
PRODUCTOS METALÚRGICOS Y DERIVADOS	14.421,9	761,4	13.660,5	-
Asunción	761,4	761,4	-	-
Privados	-	-	-	-
Ciudad del Este	1.818,2	-	1.818,2	-
Encarnación	-	-	-	-
Villeta	-	-	-	-
José Falcón	11.842,3	-	11.842,3	-
Pedro J. Caballero	-	-	-	-
Salto del Guairá	-	-	-	-
Concepción	-	-	-	-
MISCELÁNEAS	45.273,1	26.393,4	18.879,7	-
Asunción	21.459,6	21.459,6	-	-
Privados	-	-	-	-
Ciudad del Este	10.989,5	-	10.989,5	-
Encarnación	2.893,7	58,0	2.835,7	-
Villeta	4.875,8	4.875,8	-	-
José Falcón	4.373,2	-	4.373,2	-
Pedro J. Caballero	472,5	-	472,5	-
Salto del Guairá	208,8	-	208,8	-
Concepción	-	-	-	-

FUENTE: Administración Nacional de Navegación y Puertos A.N.N.P.

● 9. Transporte y Comunicación

CUADRO 9.3.5.
TRÁFICO INTERNACIONAL DE BUQUES REGISTRADOS, SEGÚN BANDERA.
PUERTO DE ASUNCIÓN. AÑO 2000

BANDERA	ENTRADA			SALIDA		
	CANTIDAD	TONELADA DE REGISTRO BRUTO	TONELADA DE REGISTRO NETO	CANTIDAD	TONELADA DE REGISTRO BRUTO	TONELADA DE REGISTRO NETO
TOTAL	467	333.871	246.011	467	331.519	242.303
Argentina	55	41.699	31.090	65	48.704	38.120
Paraguay	386	277.611	203.416	375	267.088	191.778
Uruguay	14	5.404	2.548	13	5.018	2.366
Panameña	9	7.839	7.839	11	9.391	8.921
Boliviana	3	1.318	1.118	3	1.318	1.118

FUENTE: Administración Nacional de Navegación y Puertos A.N.N.P.

CUADRO 9.3.6.
TRÁFICO INTERNACIONAL DE BUQUES REGISTRADOS, SEGÚN TIPO DE BUQUE.
PUERTO DE ASUNCIÓN. AÑO 2000

TIPO DE BUQUE	ENTRADA		SALIDA	
	CARGADOS	EN LASTRE	CARGADOS	EN LASTRE
TOTAL	365	102	335	132
Chatas	15	6	18	2
Barcazas	128	28	99	61
Cargueros	164	17	164	12
Tanques	14	2	16	1
Remolcadores Cargueros	44	1	38	5
Remolcadores	-	48	-	51

FUENTE: Administración Nacional de Navegación y Puertos A.N.N.P.

● 9. Transporte y Comunicación

CUADRO 9.4.1.

MOVIMIENTO AÉREO INTERNACIONAL (Aeropuertos “Silvio Pettirossi” y “Guaraní”) DE PASAJEROS Y CARGAS (toneladas) POR AÑO, SEGÚN MES. PERIODO 1998-2000

MES	MOVIMIENTO DE PASAJEROS			MOVIMIENTO DE CARGAS		
	1998	1999	2000	1998	1999	2000
TOTAL	504.335	392.374	435.393	18.033,0	12.033,0	10.622,5
Enero	51.643	42.624	39.825	1.304,0	1.205,3	733,3
Febrero	42.492	31.892	36.858	1.314,3	830,3	1.001,5
Marzo	38.610	29.800	33.092	1.721,3	742,5	852,3
Abril	38.353	27.506	32.222	1.694,3	991,9	1.005,2
Mayo	35.438	29.323	29.844	1.467,6	1.464,0	999,4
Junio	34.530	29.988	29.818	1.221,7	1.092,3	884,8
Julio	49.019	43.247	40.060	1.424,6	989,7	819,5
Agosto	52.018	32.380	35.689	1.505,9	967,0	814,2
Setiembre	40.363	32.012	35.758	1.462,2	809,1	885,9
Octubre	39.131	31.708	52.810	1.735,2	902,8	1.175,3
Noviembre	39.348	29.823	33.027	1.692,8	1.026,8	777,9
Diciembre	43.390	32.071	36.390	1.489,1	1.011,4	673,1

Movimiento Aéreo Internacional = Llegada + Salida de Pasajeros Internacionales.

FUENTE: Dirección Nacional de Aeronáutica Civil. Ministerio de Defensa Nacional

MOVIMIENTO AÉREO INTERNACIONAL DE PASAJEROS Y CARGAS. PERIODO 1998-2000

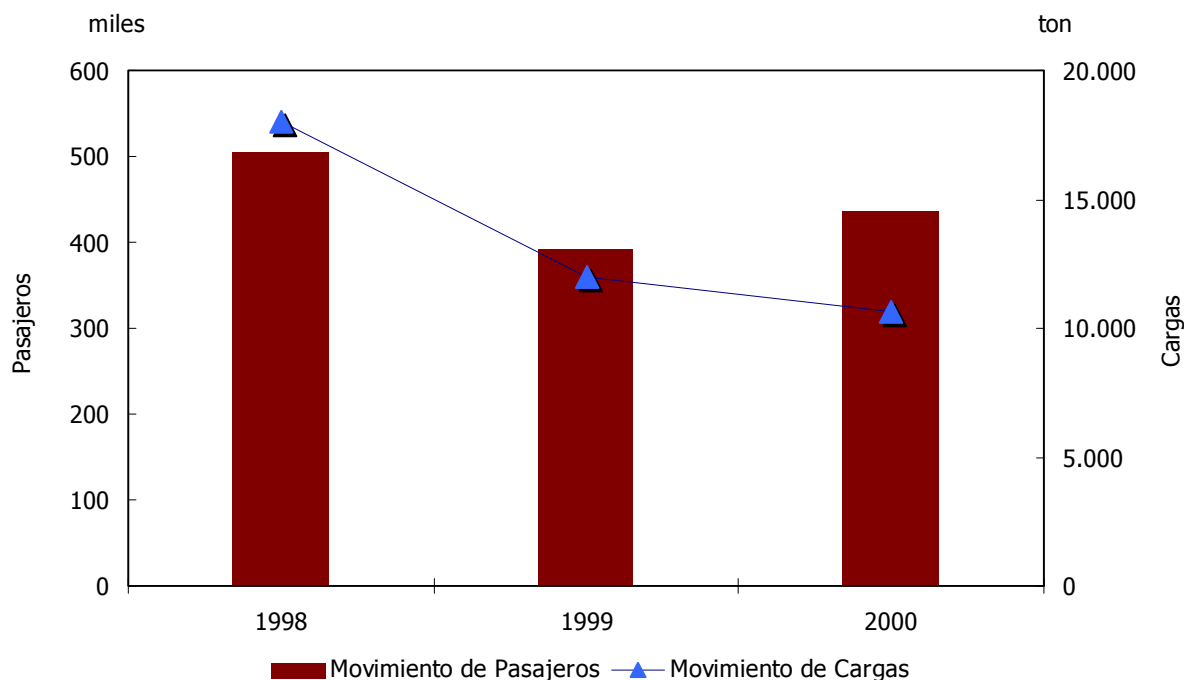

Cuadro 9.4.1

9. Transporte y Comunicación

CUADRO 9.4.2. MOVIMIENTO AÉREO INTERNACIONAL DE PASAJEROS POR COMPAÑÍA, SEGÚN MES. AEROPUERTO INTERNACIONAL "SILVIO PETTIROSSI". AÑO 2000

MES	COMPAÑÍA										
	TOTAL	AMERICAN AIRLINES	VARIG	LLOYD AÉREO BOLIVIANO	PLUNA	AEROLÍNEAS ARGENTINAS	TRANSPORTE AÉREO DEL MERCOSUR	TAMI/ARG ¹	TAMILAN ²	TAMI/JJ ³	TAMP/UA ⁴
TOTAL	421.675	44.483	64.922	10.285	6.711	38.657	207.620	31.044	15.978	1.350	625
Enero	38.192	4.593	6.280	1.266	777	3.066	18.133	2.553	1.524	-	-
Febrero	34.867	2.991	5.552	1.116	593	2.791	18.146	2.338	1.340	-	-
Marzo	32.125	3.104	5.351	832	492	3.316	14.920	2.692	1.418	-	-
Abril	31.420	2.969	5.339	616	768	3.099	14.727	2.740	1.162	-	-
Mayo	29.177	3.486	4.789	545	542	2.933	13.344	2.275	1.263	-	-
Junio	29.086	3.345	4.659	717	510	2.636	13.984	2.206	1.029	-	-
Julio	39.300	5.354	6.156	1.084	348	3.905	18.103	2.750	1.600	-	-
Agosto	34.500	3.948	5.928	882	394	3.510	16.287	2.091	1.311	-	149
Setiembre	33.800	3.632	5.413	798	722	3.767	16.075	2.248	1.000	-	145
Octubre	51.591	3.897	5.492	675	344	3.678	31.212	4.771	1.260	-	262
Noviembre	31.967	3.404	4.925	807	719	2.658	15.339	2.229	1.629	188	69
Diciembre	35.650	3.760	5.038	947	502	3.298	17.350	2.151	1.442	1.162	-

Movimiento Aéreo Internacional = Llegada + Salida de Pasajeros Internacionales.
 1/ Pasajeros de Aerolíneas Argentinas transportados por TAM (acuerdo entre compañías).
 2/ Pasajeros de Lan Chile transportados por TAM (acuerdo entre compañías).
 3/ Pasajeros de Meridionales transportados por TAM (acuerdo entre compañías).
 4/ Pasajeros de Pluna transportados por TAM (acuerdo entre compañías).

FUENTE: Dirección Nacional de Aeronáutica Civil. Ministerio de Defensa Nacional

● 9. Transporte y Comunicación

CUADRO 9.4.3.
TRÁFICO NACIONAL E INTERNACIONAL DE AERONAVES POR MES, SEGÚN AEROPUERTO Y TIPO DE MOVIMIENTO. AÑO 2000

TIPO DE MOVIMIENTO	TOTAL	MES											
		ENE.	FEB.	MAR.	ABR.	MAY.	JUN.	JUL.	AGO.	SET.	OCT.	NOV.	DIC.
AEROPUERTO INTERNACIONAL													
"SILVIO PETTIROSSI"	32.233	2.396	2.372	2.740	2.715	2.163	2.500	3.026	3.001	2.871	2.694	2.929	2.826
Aviación Regular Internacional	5.373	468	442	440	412	367	460	463	481	437	442	448	513
Aviación Regular Nacional	3.166	277	257	277	250	228	301	278	251	275	246	272	254
Aviación Comercial de Carga	126	10	18	10	8	10	10	12	12	10	10	8	8
Aviación General Internacional	991	77	70	77	96	59	83	75	61	86	79	66	162
Aviación General Nacional	15.199	1.188	1.203	1.328	1.396	1.060	1.219	1.381	1.243	1.347	1.206	1.352	1.276
Aviación Militar Internacional	216	15	9	18	9	11	12	17	32	38	19	14	22
Aviación Militar Nacional	3.019	134	141	206	309	243	236	260	449	260	284	267	230
Escuela de Aviación Civil	4.143	227	232	384	235	185	179	540	472	418	408	502	361
AEROPUERTO INTERNACIONAL													
"GUARANÍ" (Minga Guazú)	6.940	599	516	604	562	527	581	592	547	583	596	601	632
Aviación Regular Internacional	708	58	55	60	56	60	58	56	62	62	59	60	62
Aviación Regular Nacional	2.710	238	209	230	207	214	230	235	228	224	225	230	240
Aviación Comercial de Carga	292	26	29	24	26	28	28	24	18	20	19	24	26
Aviación General Internacional	221	19	21	16	16	13	9	7	18	25	30	23	24
Aviación General Nacional	2.542	201	201	203	217	178	229	227	200	220	223	213	230
Aviación Militar Internacional	35	-	-	-	1	-	-	-	-	2	9	14	9
Aviación Militar Nacional	127	50	-	-	15	15	6	14	-	10	5	7	5
Escuela de Aviación Civil	305	7	1	71	24	19	21	29	21	20	26	30	36

FUENTE: Dirección Nacional de Aeronáutica Civil. Ministerio de Defensa Nacional

● 9. Transporte y Comunicación

CUADRO 9.5.1.

ANTELCO. SERVICIO TELEFÓNICO INTERNACIONAL: IMPORTES (en Guaraníes) Y COMUNICACIONES, SEGÚN MES. AÑO 2000

MES	IMPORTES			COMUNICACIONES		
	TOTAL	VÍA OPERADORA	VÍA DISCADO DIRECTO INTERNACIONAL	TOTAL	VÍA OPERADORA	VÍA DISCADO DIRECTO INTERNACIONAL
TOTAL GENERAL	129.835.620.121	12.717.851.151	117.117.768.970	8.358.643	614.613	7.744.030
Enero	10.402.924.113	1.181.054.196	9.221.869.917	588.998	52.385	536.613
Febrero	11.320.910.669	939.033.130	10.381.877.539	562.965	41.911	521.054
Marzo	10.820.028.057	1.057.659.848	9.762.368.209	594.550	45.524	549.026
Abril	10.165.488.435	1.085.011.997	9.080.476.438	562.597	49.826	512.771
Mayo	11.105.899.431	1.225.208.718	9.880.690.713	776.676	55.629	721.047
Junio	10.369.430.764	1.062.885.604	9.306.545.160	729.813	50.739	679.074
Julio	11.693.055.476	1.209.971.573	10.483.083.903	781.208	57.456	723.752
Agosto	12.169.178.270	1.125.693.959	11.043.484.311	782.582	52.871	729.711
Setiembre	10.361.529.362	1.080.991.800	9.280.537.562	721.626	51.073	670.553
Octubre	10.161.066.727	822.618.598	9.338.448.129	758.227	52.332	705.895
Noviembre	10.704.692.166	792.049.266	9.912.642.900	742.389	48.811	693.578
Diciembre	10.561.416.651	1.135.672.462	9.425.744.189	757.012	56.056	700.956

Nota: Los datos corresponden al Tráfico Telefónico Internacional Saliente.

FUENTE: Administración Nacional de Telecomunicaciones ANTELCO

CUADRO 9.5.2.

ANTELCO: RESUMEN COMPARATIVO DE OPERACIONES REGISTRADAS POR AÑO, SEGÚN CONCEPTO. PERIODO 1996-2000

CONCEPTO	AÑO				
	1996	1997	1998	1999	2000 p
1. Número de habitantes (en miles)	4.955	5.085	5.219	5.355	5.496
2. Capacidad instalada	207.914	231.662	303.990	318.784	324.774
3. Número de abonados	175.910	180.000	260.736	268.844 ^{2/}	299.633
4. Densidad de abonados telefónicos / 1000 habitantes	35	49	50	50	55
5. Densidad de capacidad instalada / 1000 habitantes	41	38	58	60	59
6. Ingresos de operación (miles de Guaraníes)	376.132.286	447.196.753	615.256.776	572.434.714	575.951.558
7. Gastos de explotación (miles de Guaraníes)	306.389.755	405.792.324	497.492.400	513.991.048	602.617.088
8. Utilidades (miles de Guaraníes)	69.742.530	41.404.430	117.764.376	58.443.666	-26.665.530
9. Activo fijo (miles de Guaraníes)	616.890.587	795.675.998	1.005.279.213	1.114.039.737 ^{2/}	1.191.128.596
10. Número de personal	6.012	6.187	6.125	5.883	5.597
11. 1 U\$S = Guaraníes ^{1/}	2.072	2.204	2.756	3.280 ^{2/}	3500

1/ Promedio según Banco Central del Paraguay.

2/ Cifras modificadas según Memoria de la ANTELCO 1999.

FUENTE: Administración Nacional de Telecomunicaciones ANTELCO

● 9. Transporte y Comunicación

CAPACIDAD INSTALADA Y NÚMERO DE ABONADOS TELEFÓNICOS (en miles). PERIODO 1996-2000

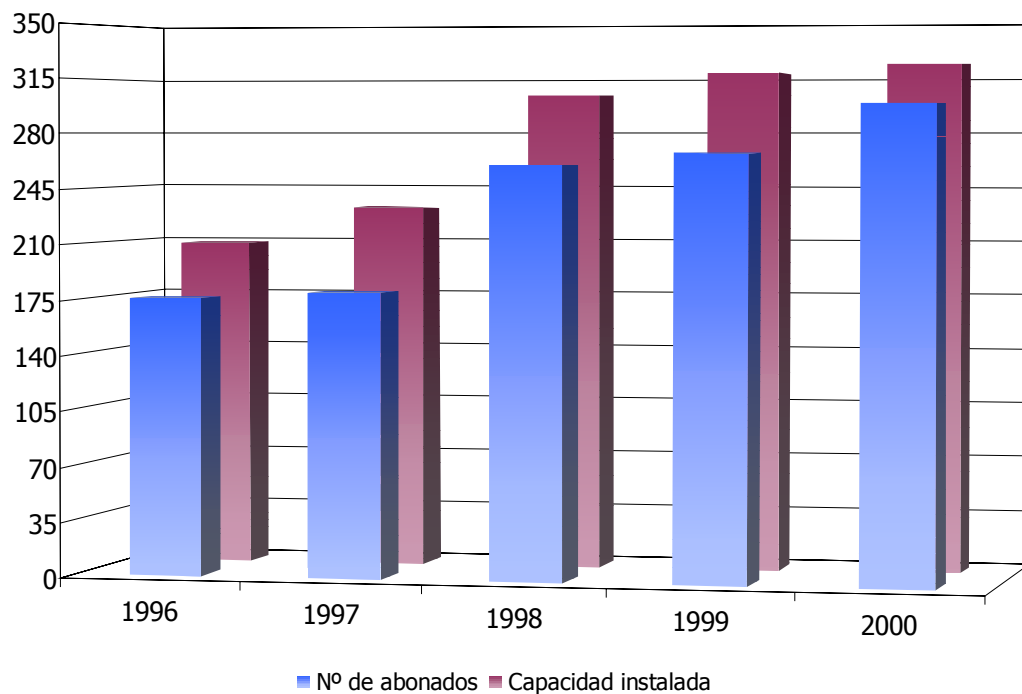

Cuadro 9.5.2

● 9. Transporte y Comunicación

CUADRO 9.5.3.

CAPACIDAD Y OCUPACIÓN DE LAS CENTRALES DE ASUNCIÓN Y CIUDADES PERIFÉRICAS POR CATEGORÍA, SEGÚN CENTRALES. AÑO 2000

CENTRALES	CAPACIDAD INSTALADA	Nº DE ABONADOS	% DE OCUPACIÓN	1 ^{ra} CATEGORÍA (Comercial)	2 ^{da} CATEGORÍA (Residencial)
TOTAL CAPITAL	131.496	111.706	85,0	76.634	35.072
Centro	28.258	20.149	71,3	6.786	13.363
Ciudad Nueva	24.756	22.777	92,0	14.480	8.297
Barrio Obrero	6.700	6.204	92,6	5.145	1.059
Sajonia	8.460	7.590	89,7	6.443	1.147
San Vicente	12.252	8.802	71,8	7.636	1.166
Santa María	8.504	8.246	97,0	7.233	1.013
Tembetary	10.104	8.497	84,1	6.413	2.084
Trinidad	13.074	11.592	88,7	9.520	2.072
Villa Morra	19.388	17.849	92,1	12.978	4.871
TOTAL CIUDADES PERIFÉRICAS	78.188	72.837	93,2	62.304	10.533
Capiatá	4.830	4.098	84,8	3.654	444
Emboscada	302	124	41,1	87	37
Fernando de la Mora	19.716	19.212	97,4	14.733	4.479
Lambaré	8.672	8.096	93,4	7.273	823
Limpio	1.802	1.683	93,4	1.521	162
Luque	9.532	8.693	91,2	7.721	972
Mariano Roque Alonso	5.676	5.294	93,3	4.753	541
Nueva Colombia	30	15	50,0	14	1
Ñemby	4.772	4.606	96,5	4.273	333
San Antonio	1.284	1.131	88,1	1.007	124
Villa Elisa	5.966	5.504	92,3	5.065	439
Piquete Cué	206	58	28,2	42	16
San Lorenzo	14.800	14.024	94,8	11.899	2.125
Ypané	600	299	49,8	262	37
Total Asunción	131.496	111.706			
Total Ciudades Periféricas	78.188	72.837			
Total Ciudades Interior del país	115.090	115.090			
Total General ^{1/}	324.774	299.633			

1/ Residencial + Comercial.

FUENTE: Administración Nacional de Telecomunicaciones ANTELCO

9. Transporte y Comunicación

CUADRO 9.6.1.

MOVIMIENTO DE CORRESPONDENCIA INTERNO, SEGÚN TIPO DE SERVICIO Y CLASE. AÑO 2000

TIPO DE SERVICIO Y CLASE	DEPÓSITO EN EL PAÍS PARA EL PAÍS			DEPÓSITO EN EL PAÍS PARA EL EXTERIOR		
	TOTAL	SIMPLE	CERTIFICADA	TOTAL	SIMPLE	CERTIFICADA
TOTAL GENERAL	1.119.341	938.736	180.605	623.528	529.607	93.921
AVIÓN	-	-	-	543.866	454.379	89.487
Cartas y tarjetas postales	-	-	-	424.266	344.942	79.324
Tarjetas	-	-	-	31.328	30.738	590
Pequeños paquetes y encomiendas	-	-	-	13.901	8.582	5.319
Impresos y diarios	-	-	-	70.622	66.910	3.712
Oficiales	-	-	-	3.749	3.207	542
SUPERFICIE	1.119.341	938.736	180.605	39.932	38.613	1.319
Cartas y tarjetas postales	485.234	385.264	99.970	4.094	3.384	710
Tarjetas	8.731	7.550	1.181	-	-	-
Pequeños paquetes y encomiendas	1.259	681	578	8.776	8.587	189
Impresos y diarios	590.375	511.915	78.460	26.586	26.362	224
Oficiales	33.742	33.326	416	476	280	196
A.P.R. ^{1/}	-	-	-	39.730	36.615	3.115
Cartas y tarjetas postales	-	-	-	14.291	13.100	1.191
Tarjetas	-	-	-	4	4	-
Pequeños paquetes y encomiendas	-	-	-	3.791	3.181	610
Impresos y diarios	-	-	-	21.359	20.144	1.215
Oficiales	-	-	-	285	186	99

1/ Envío con prioridad reducido.

FUENTE: Dirección General de Correos

CUADRO 9.6.2.

MOVIMIENTO DE CORRESPONDENCIA INTERNACIONAL, SEGÚN TIPO DE SERVICIO Y CLASE. AÑO 2000

TIPO DE SERVICIO Y CLASE	RECEPCIÓN DEL EXTERIOR		
	TOTAL	SIMPLE	CERTIFICADA
TOTAL GENERAL	2.387.541	2.296.053	91.488
AVIÓN	1.724.433	1.644.067	80.366
Cartas y tarjetas postales	915.360	869.353	46.007
Tarjetas	7.827	7.767	60
Pequeños paquetes y encomiendas	53.667	41.628	12.039
Impresos y diarios	741.431	721.008	20.423
Oficiales	6.148	4.311	1.837
SUPERFICIE	124.225	121.440	2.785
Cartas y tarjetas postales	36.475	35.728	747
Tarjetas	43	43	-
Pequeños paquetes y encomiendas	14.645	13.620	1.025
Impresos y diarios	72.977	71.988	989
Oficiales	85	61	24
A.P.R. ^{1/}	538.883	530.546	8.337
Cartas y tarjetas postales	194.040	191.049	2.991
Tarjetas	34.843	34.843	-
Pequeños paquetes y encomiendas	17.696	16.507	1.189
Impresos y diarios	292.143	288.002	4.141
Oficiales	161	145	16

1/ Envío con prioridad reducido.

FUENTE: Dirección General de Correos

● 9. Transporte y Comunicación

CUADRO 9.6.3.
MOVIMIENTO DE CORRESPONDENCIA NACIONAL E INTERNACIONAL, SEGÚN MES. AÑO 2000

MES	TOTAL MANIPULADO	DEPÓSITO NACIONAL	EXPEDICIÓN INTERNACIONAL	RECEPCIÓN INTERNACIONAL
TOTAL	4.130.410	1.119.341	623.528	2.387.541
Enero	310.435	102.430	55.782	152.223
Febrero	275.608	97.731	74.181	103.696
Marzo	312.311	106.537	49.398	156.376
Abril	267.308	80.551	38.832	147.925
Mayo	347.343	96.494	48.037	202.812
Junio	262.832	88.261	38.260	136.311
Julio	350.473	75.860	40.534	234.079
Agosto	370.677	93.156	44.733	232.788
Setiembre	316.443	92.095	42.642	181.706
Octubre	367.195	61.116	40.294	265.785
Noviembre	413.549	99.866	49.585	264.098
Diciembre	536.236	125.244	101.250	309.742

FUENTE: Dirección General de Correos

CUADRO 9.6.4.
MOVIMIENTO DE SERVICIOS ESPECIALES POR TIPO, SEGÚN MES. AÑO 2000

MES	TOTAL SERVICIOS ESPECIALES	EMS NACIONAL	MOVIMIENTO INTERNACIONAL								
			EMS			SUR POSTAL			ENCOMIENDAS		
			TOTAL	EXPEDICIÓN	RECEPCIÓN	TOTAL	EXPEDICIÓN	RECEPCIÓN	TOTAL	EXPEDICIÓN	RECEPCIÓN
TOTAL	284.302	247.814	22.235	7.190	15.045	5.934	2.456	3.478	8.319	1.411	6.908
Enero	28.798	25.908	1.718	565	1.153	446	202	244	726	69	657
Febrero	33.259	30.089	1.729	610	1.119	422	165	257	1.019	139	880
Marzo	14.502	11.576	1.903	676	1.227	542	189	353	481	134	347
Abril	17.700	14.770	1.775	527	1.248	544	220	324	611	125	486
Mayo	29.568	26.429	1.931	608	1.323	510	250	260	698	115	583
Junio	16.231	12.972	1.848	569	1.279	502	212	290	909	83	826
Julio	18.350	15.394	1.891	543	1.348	484	187	297	581	90	491
Agosto	25.645	22.528	1.865	587	1.278	487	186	301	765	172	593
Setiembre	13.430	10.793	1.664	563	1.101	541	245	296	432	104	328
Octubre	32.069	29.032	1.903	552	1.351	494	196	298	640	106	534
Noviembre	22.083	19.009	1.737	519	1.218	510	202	308	827	130	697
Diciembre	32.667	29.314	2.271	871	1.400	452	202	250	630	144	486

FUENTE: Dirección General de Correos

10

Servicios

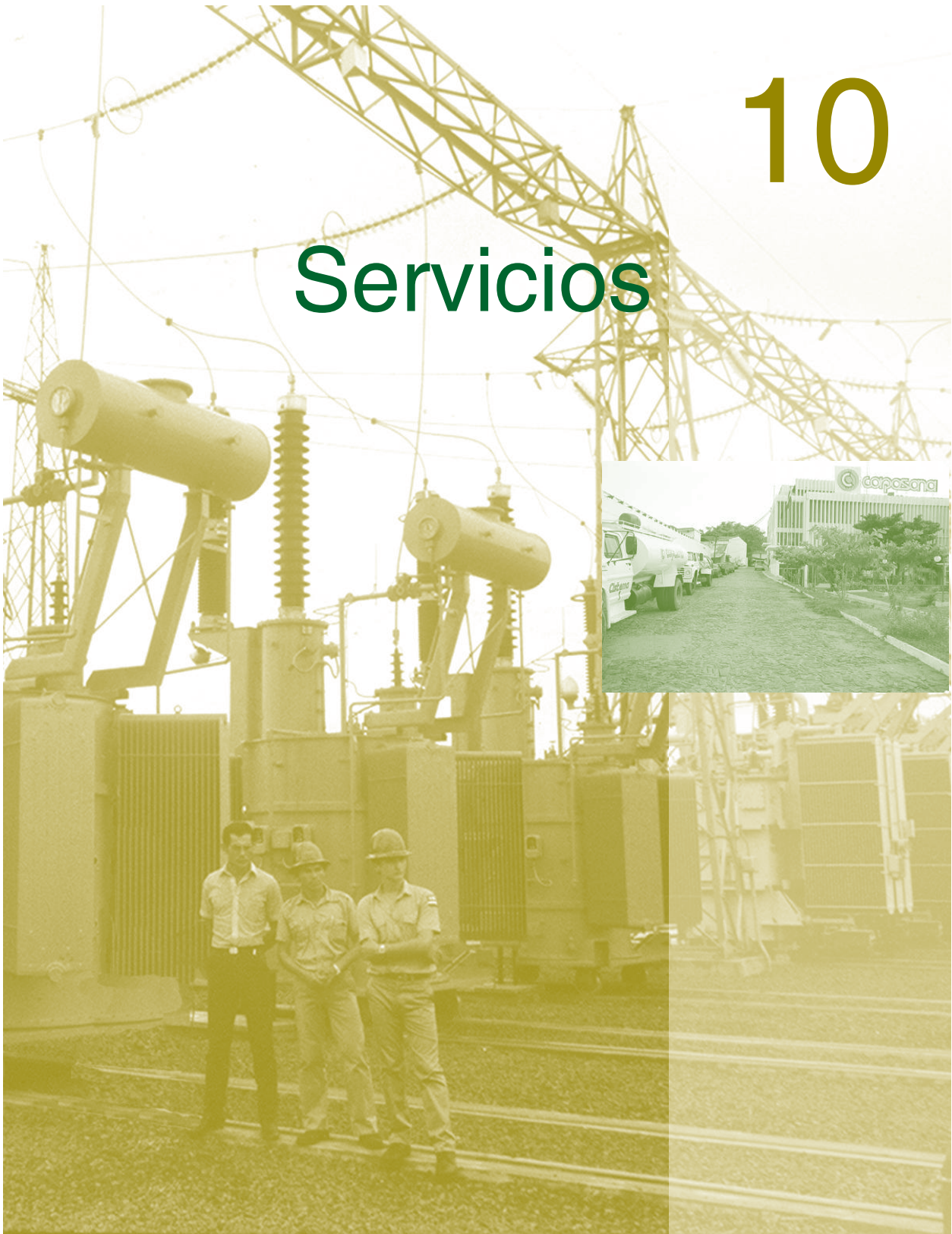

CUADRO 10.1.1.
ENERGÍA ELÉCTRICA GENERADA BRUTA Y NETA (en miles de Kwh) POR AÑO, SEGÚN ORIGEN.
PERIODO 1996-2000

ORIGEN DE LA ENERGÍA	1996		1997		1998		1999		2000	
	BRUTA	NETA	BRUTA	NETA	BRUTA	NETA	BRUTA	NETA	BRUTA	NETA
TOTAL	4.741.066	4.739.441	5.152.396	5.150.752	5.468.212	5.466.520	6.216.185	6.214.490	6.598.976	6.597.338
Hidráulica - Total	4.738.474	4.736.927	5.149.328	5.147.775	5.465.022	5.463.426	6.213.004	6.211.404	6.598.133	6.596.521
Acaray	744.497	742.950	1.010.519	1.008.966	1.125.839	1.124.243	1.060.503	1.058.903	1.044.636	1.043.024
Itaipú (Para sistema ANDE)	3.987.524	3.987.524	3.953.288	3.953.288	4.129.264	4.129.264	5.013.160	5.013.160	5.425.066	5.425.066
Itaipú (Auxilio mutuo ANDE-ELETRORBRAS)	-	-	-	-	93.514	93.514	93.494	93.494	98.110	98.110
Yacyretá	6.306	6.306	185.306	185.306	116.406	116.406	45.807	45.807	30.321	30.321
Intercambio	136	136	2	2	-	-	-	-	-	-
Importación	11	11	213	213	-	-	41	41	-	-
Térmica - Total	2.592	2.514	3.068	2.977	3.190	3.094	3.181	3.085	842	817
- Pedro Juan Caballero	12	11	110	107	164	159	443	430	502	487
- Otros (Mcal. Estigarribia, Bahía Negra, Nueva Mestre)	2.580	2.503	2.958	2.870	3.026	2.935	2.738	2.655	340	330

FUENTE: Administración Nacional de Electricidad ANDE

CUADRO 10.1.2.
CONSUMO DE ENERGÍA ELÉCTRICA BRUTA Y NETA (en miles de Kwh) POR AÑO, SEGÚN DESTINO.
PERIODO 1996-2000

DESTINO DE LA ENERGÍA	1996		1997		1998		1999		2000	
	BRUTA	NETA	BRUTA	NETA	BRUTA	NETA	BRUTA	NETA	BRUTA	NETA
TOTAL	4.741.066	4.739.441	5.152.396	5.150.750	5.468.212	5.466.520	6.216.185	6.214.490	6.598.976	6.597.338
Consumo Nacional	4.517.618	4.516.066	4.991.065	4.989.468	5.224.047	5.222.399	5.563.441	5.561.893	5.808.300	5.806.835
Hidráulica	4.515.027	4.513.552	4.987.997	4.986.492	5.220.857	5.219.305	5.560.260	5.558.807	5.807.458	5.806.018
Térmica	2.591	2.514	3.068	2.976	3.190	3.094	3.181	3.085	842	817
Otras Empresas	223.448	223.375	161.331	161.282	244.165	244.121	652.744	652.597	790.675	790.503
Yacyretá (Obra)	51.110	51.093	40.060	40.047	31.743	31.733	29.847	29.839	16.073	16.069
EMSA	169.129	169.074	31.669	31.659	-	-	-	-	50.924	50.911
Intercambio	136	136	2	2	-	-	-	-	-	-
Agua y Energía	3.073	3.072	89.600	89.574	-	-	-	-	-	-
COPEL	-	-	-	-	7.223	7.221	417.263	417.153	424.162	424.056
EBISA	-	-	-	-	111.685	111.652	112.140	112.111	201.406	201.356
Auxilio mutuo ANDE-ELETRORBRAS	-	-	-	-	93.514	93.514	93.494	93.494	98.110	98.110

FUENTE: Administración Nacional de Electricidad ANDE

CUADRO 10.1.3. ENERGÍA ELÉCTRICA VENDIDA EN LA CAPITAL E INTERIOR DEL PAÍS, SEGÚN CATEGORÍA. AÑO 2000

CATEGORÍA	TOTAL GENERAL			CAPITAL			INTERIOR		
	Cilientes	Miles de Kwh	Miles de Gs.	Cilientes	Miles de Kwh	Miles de Gs.	Cilientes	Miles de Kwh	Miles de Gs.
TOTAL	921.445	5.071.118	742.498.645	324.514	2.274.077	351.525.830	596.929	2.188.576	358.320.983
Consumo Nacional	921.329	4.459.508	709.293.007	324.464	2.272.059	351.163.737	596.865	2.187.450	358.129.270
Residencial	776.047	2.025.445	347.063.081	262.488	1.032.375	178.210.030	513.559	993.070	168.853.051
Comercial	111.351	848.080	149.138.362	49.515	497.896	84.710.828	61.836	350.184	64.427.535
Industrial	12.109	810.371	91.355.147	3.047	329.527	36.394.237	9.062	480.843	54.960.910
Fiscal	4.836	131.555	17.451.210	1.324	74.609	9.547.229	3.512	56.946	7.903.980
Municipal	603	9.752	892.671	424	7.323	618.964	179	2.429	273.707
Alumbrado Público	-	117.308	27.632.089	-	68.211	9.908.050	-	49.097	17.724.038
Indefinido	16.379	399.137	64.261.583	7.666	262.118	31.774.398	8.713	137.020	32.487.185
CLYFSA	1	37.441	3.453.174	-	-	-	1	37.441	3.453.174
ERIDAY-UTE	1	12.925	1.941.387	-	-	-	1	12.925	1.941.387
ACEPAR	1	47.678	3.821.121	-	-	-	1	47.678	3.821.121
WRITE MARTINS G.I.P.	1	19.817	2.283.183	-	-	-	1	19.817	2.283.183
Consumo Interno	114	3.145	553.806	50	2.019	362.093	64	1.126	191.713
Exportación	2	608.465	32.651.831	-	-	-	-	-	-

FUENTE: Administración Nacional de Electricidad ANDE

CUADRO 10.2.1.
CORPOSANA: PRODUCCIÓN Y CONSUMO DE AGUA POTABLE, PRODUCTOS QUÍMICOS Y FUERZA MOTRIZ
E INSTALACIONES REALIZADAS EN GRAN ASUNCIÓN E INTERIOR DEL PAÍS. PERIODO 1998-2000

CONCEPTO	GRAN ASUNCIÓN			INTERIOR		
	1998	1999	2000	1998	1999	2000
Producción de agua potable (miles de m ³)	114.422,9	108.017,4	112.568,4	27.906,7	30.317,9	32.556,9
Consumo de agua potable (miles de m ³)	57.547,9	57.780,3	57.823,3	13.844,4	13.726,8	14.233,6
Red servida instalada (en metros)	22.782,0	16.882,0	20.026,8	11.990,0	8.747,4	6.371,0
Conexiones domiciliarias instaladas (unidades)	5.117	4.431	3.474	1.888	2.260	3.739
Consumo de productos químicos (en toneladas)	7.041,9	6.839,4	8.059,1	1.455,8	1.514,7	2.052,8
Consumo de energía eléctrica (kwh)	53.589,7	51.209,7	57.127,9	13.244,3	15.262,3	18.379,1
Longitud de colectores de alcantarillados sanitarios instalados (en metros)	5.050,0	708,7	2.447,3	1.051,0	4.121,0	243.721,0 ^{1/}
Ramales domiciliarios de alcantarillados sanitarios instalados (en metros)	1.373,0	864,0	1.120,5	306,0	3.447,0	5.976,0 ^{1/}
Ramales domiciliarios de alcantarillados sanitarios instalados (unidades)	305	192	249	68	766	1.328 ^{1/}

1/ Son nuevos sistemas de Alcantarillado Sanitario en las ciudades de Cnel. Oviedo, Villarrica, Pilar y San Antonio. Datos preliminares.

FUENTE: Corporación de Obras Sanitarias CORPOSANA

● 10. Servicios

CUADRO 10.2.2.
CORPOSANA: NÚMERO DE CONEXIONES Y DE USUARIOS EN GRAN ASUNCIÓN Y CIUDADES DEL
INTERIOR DEL PAÍS. PERIODO 1999-2000

CIUDADES	CONEXIONES ACUMULADAS AL 31/12/99	POBLACIÓN SERVIDA AÑO 1999	CONEXIONES ACUMULADAS AL 31/12/00	POBLACIÓN SERVIDA AÑO 2000
TOTAL	228.775	1.143.875	235.988	1.179.940
GRAN ASUNCIÓN	174.618	873.090	178.092	890.460
Asunción	102.067	510.335	104.569	522.845
Lambaré	23.250	116.250	22.489	112.445
Luque	8.974	44.870	9.272	46.360
San Lorenzo	10.265	51.325	10.652	53.260
Fernando de la Mora	19.037	95.185	19.547	97.735
Mariano R. Alonso	9.943	49.715	10.448	52.240
Limpio	114	570	120	600
Villa Elisa	968	4.840	995	4.975
CIUDADES DEL INTERIOR	54.157	270.785	57.896	289.480
Alberdi	1.009	5.045	1.196	5.980
San Bernardino	1.922	9.610	2.103	10.515
San Juan Bautista	2.008	10.040	2.157	10.785
Encarnación	7.623	38.115	8.014	40.070
Pedro Juan Caballero	4.694	23.470	4.881	24.405
Concepción	4.831	24.155	4.896	24.480
Pilar	4.803	24.015	4.973	24.865
Ciudad del Este	1.963	9.815	2.112	10.560
Caacupé	2.701	13.505	2.817	14.085
Villarrica	5.718	28.590	6.157	30.785
Coronel Oviedo	5.734	28.670	5.956	29.780
Paraguarí	1.414	7.070	1.483	7.415
Villa Hayes	2.781	13.905	3.097	15.485
Bella Vista	1.162	5.810	1.237	6.185
Eusebio Ayala	1.153	5.765	1.276	6.380
Coronel Bogado	1.434	7.170	1.497	7.485
Mariscal Estigarribia	481	2.405	630	3.150
Itá	1.532	7.660	1.648	8.240
San Estanislao	969	4.845	1.079	5.395
San Antonio	225	1.125	687	3.435

FUENTE: Corporación de Obras Sanitarias CORPOSANA

**CORPOSANA: CONEXIONES DOMICILIARIAS Y POBLACION SERVIDA
(en miles) EN EL GRAN ASUNCIÓN Y CIUDADES DEL INTERIOR.
AÑO 2000**

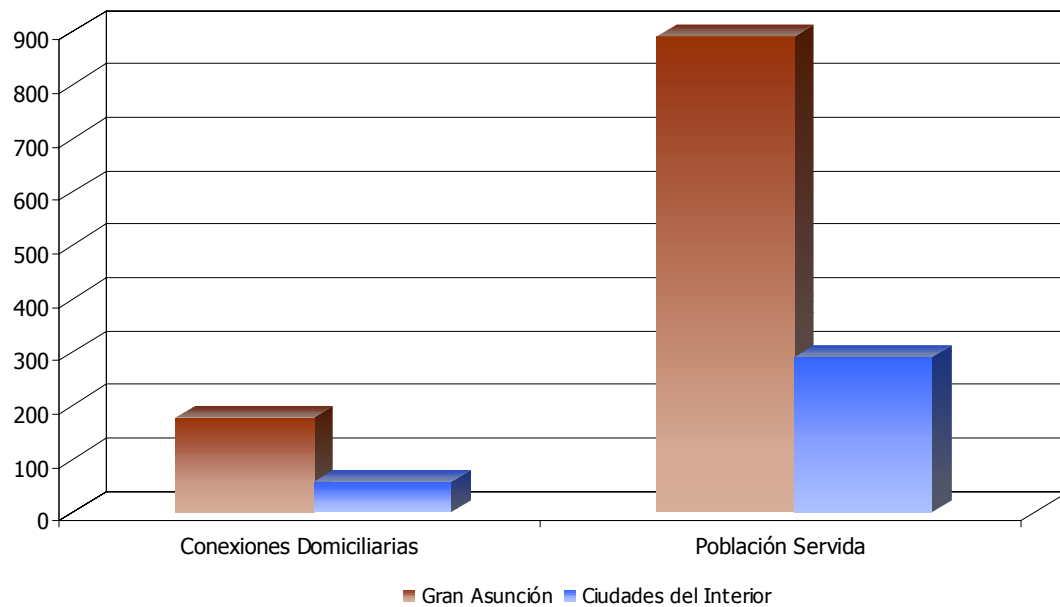

Cuadro 10.2.2

● 10. Servicios

CUADRO 10.2.3.
CORPOSANA: PRODUCCIÓN, DISTRIBUCIÓN Y FACTURACIÓN DE AGUA POTABLE (en m³) DEL
GRAN ASUNCIÓN E INTERIOR DEL PAÍS, SEGÚN MES. AÑO 2000

MES	GRAN ASUNCIÓN				INTERIOR			
	CAPACIDAD	PRODUCCIÓN	DISTRIBUCIÓN	FACTURADO	CAPACIDAD	PRODUCCIÓN	DISTRIBUCIÓN	FACTURADO
TOTAL	118.800.000	112.568.415	101.130.189	57.823.320	41.700.891	32.556.907	30.351.711	14.233.597
Enero	9.900.000	9.732.820	8.996.013	5.536.854	3.513.168	2.996.337	2.808.181	1.373.373
Febrero	9.900.000	9.194.525	8.367.541	5.097.270	3.473.248	2.751.646	2.581.221	1.361.681
Marzo	9.900.000	10.236.086	9.000.583	5.355.001	3.473.248	2.854.463	2.701.295	1.166.559
Abril	9.900.000	9.558.425	8.566.672	5.406.238	3.471.243	2.707.459	2.555.073	1.221.694
Mayo	9.900.000	9.361.756	8.580.771	4.680.818	3.471.248	2.728.068	2.561.849	1.213.825
Junio	9.900.000	8.955.398	7.520.203	4.452.235	3.471.248	2.540.346	2.392.438	1.100.148
Julio	9.900.000	9.004.890	7.551.141	4.100.536	3.471.248	2.608.990	2.446.317	1.047.415
Agosto	9.900.000	8.799.417	7.537.374	4.349.960	3.471.248	2.662.747	2.512.622	1.094.447
Setiembre	9.900.000	8.809.599	7.818.848	4.608.369	3.471.248	2.535.846	2.345.936	1.150.477
Octubre	9.900.000	9.292.074	8.585.546	4.690.119	3.471.248	2.696.947	2.473.786	1.145.106
Noviembre	9.900.000	9.527.315	8.952.950	4.621.434	3.471.248	2.628.149	2.382.103	1.191.131
Diciembre	9.900.000	10.096.110	9.652.547	4.924.486	3.471.248	2.845.909	2.590.890	1.167.741

FUENTE: Corporación de Obras Sanitarias CORPOSANA

CUADRO 10.2.4.
CONEXIONES DOMICILIARIAS ACUMULADAS DE AGUA POTABLE EN EL INTERIOR DEL PAÍS,
SEGÚN DEPARTAMENTO Y LOCALIDAD. AÑO 2000

DEPARTAMENTO Y LOCALIDAD	AÑO HABILITADO	CONEXIONES DOMICILIARIAS	GRIFO PÚBLICO ^{1/}
TOTAL		187.320	760
CONCEPCIÓN		8.923	126
25 de Abril	1999	23	1
Alambre Kuahá	1996	125	0
Alemán Cué - B° San Jorge - Calle 11	1999	30	2
Alemán Cué - Calle 10	1996	120	3
Alfonso Cué - Calle 9		0	0
Arroyito (Colonia Ex Combatiente - Calle 14)	1999	100	1
Arroyo de Oro	2000	70	0
Asentamiento Arroyito N° 1	1995	31	14
Asentamiento Arroyito N° 2	1999	30	2
Asentamiento Arroyito N° 3	1996	70	2
Asentamiento Arroyito N° 4	1999	36	3
Asentamiento Arroyito N° 5	1991	85	1
Asentamiento Arroyito N° 6	1999	16	1
Asentamiento Arroyito N° 7	1999	16	1
Azotey	1996	120	0
Belén	1997	320	1
Bernardino Caballero	1999	120	0
B° Domingo Savio	1999	110	1
B° Fátima Sur	1999	200	0
B° Juan Pablo II	1999	15	1
B° Las Mercedes	1998	80	2
B° Matadero Municipal	1999	0	0
B° San Antonio (BIRF)		800	3
B° San Antonio	1992	470	3
B° San Antonio - Zona Sur	1996	75	0
B° San José Olero	1999	35	1
B° San Roque González	1999	30	0
B° Ycuá Lucero	1998	23	1
Brasil Cué		0	0
Brasileño Cué	1997	120	0
Calle 5 - Zona Sur	1997	5	1
Calle 6 Sur		120	0
Calle 7 - Toldo Cué	1999	0	1
Calle 9 - Alemán Cué	1997	120	0
Calle 9 - Base Caacupé	1999	30	1
Calle 11 - B° San Roque	1999	76	2
Calle 14		0	0
Callejón 10 Oro Verde	1999	22	2
Callejón 11 Oro Verde - San Jorge	1999	0	1
Callejón 40	1997	1	1
Callejón Belén	1995	77	5
Callejón Fátima	1999	0	1
Callejón Santa Rosa	1997	10	1
Capitán Sosa	1996	54	2
Centro Regional de Educación	1999	1	0
Cerro Memby		120	0
Colonia Ex Combatiente Arroyito	1999	60	1
Colonia Herminio Mendoza - Pasiño	1998	30	1
Colonia Herminio Mendoza - San Miguel		1	0
Colonia José Félix López - Puentesíño	1999	40	0
Colonia Paso Tuyá	1997	1	1
Colonia Reconstrucción	1999	40	1
Colonia Roberto L. Petit - 1ª Zona	1999	25	1
Colonia Roberto L. Petit - 2ª Zona	1999	20	1
Compañía Cristo Rey		0	0
Compañía Km 5 - San Francisco		0	0
Compañía Romero Potrero		0	0
Compañía San Juan Evangelista		0	0
Costa Alegre	1999	25	1
Costa Clara		0	0
Costa Romero	1999	16	1
Cruce Bella Vista		120	0
Curuzú de Hierro N° 1 - San Roque	1995	6	3
Curuzú de Hierro N° 2 - Santo Domingo	1995	10	7
Curuzú de Hierro N° 3 - San Francisco	1998	120	3
Curuzú Isabel	1999	20	1
Curuzú Ñu	1999	120	0
Espajín		0	0
Fátima - Zanja Cué	1999	120	0

● 10. Servicios

CUADRO 10.2.4. (Continuación) 2000

DEPARTAMENTO Y LOCALIDAD	AÑO HABILITADO	CONEXIONES DOMICILIARIAS	GRIFO PÚBLICO ^{1/}
Herminio Mendoza - 4ª Zona	1997	120	0
Jhuguá Bonete	1999	120	1
Jhuguá Tadeo	1999	120	0
Km 29 - Ex Vía Férrea	1999	0	3
Km 34 - Ex Vía Férrea	1999	0	1
Km 39 - Ex Vía Férrea	1999	120	0
Laguna 7 - General Caballero	1996	100	1
Laguna Santa Lucía	1999	24	1
Lemo		120	0
Loreto	1997	290	3
María Auxiliadora	1999	28	1
Naranjaty	1996	120	1
Nuestra Señora de la Asunción	1998	1	1
Nueva Esperanza		1	0
Pacurí	1999	120	1
Paso Barreto	1994	240	1
Paso Horqueta	1999	110	0
Paso Mbutú	1999	0	1
Peguajho		0	0
Peguajho Guazú	1997	5	1
Peguajho Loma	1997	113	1
Peguajhomi		120	0
Potrerito	1999	15	1
Primavera	1999	120	0
Punta Porá Ñu	1997	5	1
Sagrada Familia	1999	45	1
San Alfredo	2000	80	0
San Antonio - Colonia Emilio R. Pereira		62	2
San Antonio - Santa Librada	1999	20	2
San Blás	1999	120	0
San Carlos del Apa	1999	40	1
San Jorge - Calle 11 - Alemán Cué	1997	0	1
San Lázaro	2000	90	0
San Ramón	1999	1	1
San Roque - Calle 11 - Alemán Cué	1997	76	2
San Vicente	1999	120	0
Santa Elena	1999	120	0
Santa Rosa (Concepción)	1999	120	1
Santa Rosa - Paso Horqueta	1999	120	1
Santo Domingo	1996	5	2
Santo Rey - Km 16	1999	120	0
Sapucaí		1	0
Tuparendá	1996	5	1
Vallemí	2000	180	0
Virgen del Camino	1999	120	0
Virgen del Carmen - Calle 7		3	0
Yby Yaú	1995	620	1
Ybypé	1999	25	1
Ybyraty	1997	5	2
Ycuá Porá	1998	13	2
Zanja Cué - San Miguel		0	0
Zanja Morotí	1999	120	1
SAN PEDRO		21.667	258
1ª Línea - San Isidro del Norte (P1)	1999	45	3
1ª Línea - San Isidro del Norte (P2)	1999	35	3
2ª Línea - San Isidro del Norte (P3)	1999	38	3
2ª Línea - San Isidro del Norte (P4)	1999	30	3
3ª Línea - San Isidro del Norte (P5)	1999	33	3
6 de Enero	1999	85	0
1º de Marzo (Choré)	1999	63	0
1º de Marzo (General Resquín)	1999	140	0
19 de Marzo (P1) (Arapyahu)	1997	50	3
1º de Mayo	1999	0	0
12 de Junio - Calle Colorado		0	0
13 de Noviembre	1999	86	0
8 de Diciembre	1997	84	0
25 de Diciembre	1984	145	0
Aguaray - Amistad		0	0
Aguaray - Tava Guarani	1996	120	...
Aguaraymy	1999	105	0
Aguerito	1996	250	0
Almeida	1999	0	0
Añaretangué		0	0
Aquidaban Nigui	1987	65	0
Ara Verá N° 1	1996	120	0

CUADRO 10.2.4. (Continuación) 2000

DEPARTAMENTO Y LOCALIDAD	AÑO HABILITADO	CONEXIONES DOMICILIARIAS	GRIFO PÚBLICO ^{1/}
Ara Verá N° 2	1996	120	0
Ara Verá N° 3	1999	120	0
Arapyahu	1998	35	0
Arapyahu 1		60	0
Arapyahu 2		0	0
Arroyo Morotí	1999	100	0
Asentamiento Estrellita		0	0
Asentamiento Santa Librada		0	0
Asentamiento Ybú		0	0
Barbero Cué - San Pedro Poty	1996	120	...
Barrereña		0	0
B° 8 de Enero - P. Suerte		0	0
B° 8 de Diciembre	1999	4	0
B° María Auxiliadora - 6 de Enero	1999	1	0
B° San Isidro	1984	140	0
B° San Jorge	1987	87	0
B° San Pedro	1988	196	0
B° San Roque - Barbero	1999	120	...
B° Santa Ana	1984	75	0
Calle 26 de Febrero (P5) (Arapyahu)	1999	75	3
Calle 4 de Mayo	1999	53	1
Calle 14 de Mayo - B° Fátima (P4) (Arapyahu)	1996	85	3
Calle 14 de Mayo (P3) (Arapyahu)	1996	50	3
Calle 24 de Mayo (P3) (Arapyahu)	1999	50	3
Calle 12 de Junio - Este		0	0
Calle 12 de Junio - Oeste		0	0
Calle 1000 Chachi	1999	85	0
Calle 2000 Tavaí	1999	140	0
Calle 4000 - Tacuapí	1999	0	0
Calle 4000 3° F.		0	0
Calle 6000 - 2ª Línea	1992	55	0
Calle 6000 Bertoni	1999	95	0
Calle 6000 Bertoni - San Francisco	1999	0	0
Calle 6000 Bertoni - San Francisco	1999	0	0
Calle 6000 Fondo - Defensores	1999	78	0
Calle 6000 - Defensores Ruta	1985	60	0
Calle 8000 - Defensor	1985	60	0
Calle 8000 - Marengo	1999	110	0
Calle 8000 Bertoni	1999	68	0
Calle 10000	1991	46	0
Calle 12000 - Defensores	1999	65	0
Calle Asunción	1991	90	0
Calle Jejuí	1994	130	0
Calle María Auxiliadora	1999	86	0
Calle Paz del Chaco (P2)	1996	35	3
Calle Primavera (P1)	1999	20	5
Calle Primavera (P2)	1999	25	3
Calle Primavera (P3)	1999	15	3
Calle Primavera (P6)	1999	1	3
Calle Quiindy	1994	60	0
Calle San Antonio		0	0
Calle San Francisco		0	0
Calle San Francisco - San Vicente	1999	120	85
Calle San Isidro	1999	70	0
Calle San José	1999	125	0
Calle San José - Ramonita Rembe 1ª Línea	1982	120	0
Calle San José Obrero - San Isidro del Norte - 1ª Línea	1999	52	0
Calle San Miguel	1996	75	0
Calle San Rafael	1996	60	0
Calle Ybycuí	1996	30	0
Capiibary	1996	360	5
Capiibary		0	0
Caraguatay í	1982	98	...
Carapá 1	1999	137	0
Carapá 2	1997	137	0
Cerrito		0	0
Chachi 1ª Línea	1999	75	0
Chachi 2ª Línea	1999	0	0
Choré		0	0
Choré		0	0
Choré Centro	1984	365	0
Choremi	1999	26	0
Choremi	1999	22	0
Cocuerá Centro	1984	115	0
Coe Pytá	1987	130	0
Colonia 6 de Enero	1996	247	0
Colonia 6 de Enero - B° San José		0	0

● 10. Servicios

CUADRO 10.2.4. (Continuación) 2000

DEPARTAMENTO Y LOCALIDAD	AÑO HABILITADO	CONEXIONES DOMICILIARIAS	GRIFO PÚBLICO ^{1/}
Colonia Andrés Barbero		0	0
Colonia Andrés Barbero - San Miguel Barbero	1996	227	0
Colonia Jhuguá Rey	1999	95	0
Colonia Navidad - Barrio	1999	85	0
Colonia Pyaguapy		0	0
Colonia San Vicente		0	0
Compañía 1° de Mayo		0	0
Compañía Cororo í		0	0
Compañía Primavera		0	0
Compañía San Blás		0	0
Cororo í	1999	80	0
Corpus Christi	1996	8	0
Correa Ruguá		0	0
Cruce Liberación	1984	210	0
Cuatro Boca	1985	42	0
Curupayty	1999	20	0
Ex San Bernardo		120	...
Fondo Ruguá	1996	82	0
General Elizardo Aquino	1987	509	1
General Isidoro Resquín	1992	280	0
General Pablo Escobar		0	0
Guayaibí	1986	340	0
Inmaculada Correa Ruguá	1999	15	0
Inmaculada Moreira	1999	60	0
Itacurubí del Rosario	1991	190	0
Jhuguá Potí	1984	112	0
Jhuguá Potí	1984	112	...
Jhuguai Ypayeré	1999	0	0
Kiray 1ª Línea	1999	83	3
Kiray 4ª Línea	1999	60	3
La Niña	1999	18	0
Las Palmas	1999	25	...
Liberación Norte	1984	65	0
Lima	1986	305	2
Los Lapachos	1999	120	0
Luz Bella - San Luis	1999	33	1
María Auxiliadora (Choré)		0	0
María Auxiliadora (San Estanislao)		120	0
Mariscal López		0	0
Martillo	1999	55	0
Martillo - Calle Genes		0	0
Naciente	1997	80	0
Naranjaty	1999	50	0
Nuclear 1	1984	56	0
Nuclear 2	1982	86	0
Nuclear 3	1982	90	0
Nueva Germania	1992	265	1
Oriental	1999	0	0
Panchito López - Barbero	1982	48	0
Pancholo - San Vicente	1999	130	0
Patiño	1999	60	0
Potrero Ybaté		0	0
Puerto Antequera	1984	640	2
Puerto Ybapovo		0	0
Pya Guapy	1994	64	0
Quiindy - Barbero		0	0
Rosario	1986	976	0
Rutard		1	0
San Agustín		0	0
San Antonio	1984	65	0
San Antonio Moreira Barbero	1990	85	0
San Blás	1999	120	0
San Estanislao	1999	120	0
San Francisco (Guayaibí)	1999	85	0
San Francisco - Cocuerá	1996	55	0
San Gabriel	1999	160	0
San Isidro	1999	140	0
San Isidro 1ª Línea	1999	33	0
San Isidro Norte 1ª Línea	1996	105	3
San José del Norte - Cambá Rembé - 1ª Línea	1999	120	0
San José del Norte - Cambá Rembé - 2ª Línea	1999	65	0
San José del Norte - Centro (IBR)	1999	109	...
San José del Norte - Centro	1999	88	0
San José Obrero (Choré)	1996	120	...
San José Obrero (San Estanislao)	1999	85	0
San Juan	1999	35	0
San Miguel (Unión)	1999	25	6

CUADRO 10.2.4. (Continuación) 2000

DEPARTAMENTO Y LOCALIDAD	AÑO HABILITADO	CONEXIONES DOMICILIARIAS	GRIFO PÚBLICO ^{1/}
San Miguel (25 de Diciembre)		0	0
San Miguel Barbero	1999	92	6
San Pablo - Ex Cocueré	1996	110	1
San Pedro del Ycuamandyyú	1982	1.885	5
San Pedro Poty - Planta Urbana	1999	120	...
San Rafael	1999	120	0
San Ramón	1999	120	0
Sanguina Cué	1996	110	0
Santa Barbara 1	1997	145	0
Santa Barbara 2		120	0
Santa Clara	1985	115	0
Santa Elena	1999	20	0
Santa Librada	1999	120	...
Santa Lucía - Cocuerá	1996	120	...
Santa María		0	0
Santa Rosa del Aguaray	1997	500	...
Santo Domingo (Guayaibí)	1999	120	...
Santo Domingo (Choré)	1999	120	...
Santo Domingo - Este		0	0
Tacuara Norte	1999	165	...
Tacuatí	1986	272	...
Tacuatí Poty		1.220	...
Tava Guaraní	1997	83	83
Tava Guaraní - Curupayty (1)	1996	120	...
Tava Guaraní - Curupayty (2)	1997	120	0
Toro Pirú 1	1999	120	...
Toro Pirú 2	1999	80	1
Toro Pirú 2	1998	80	...
Unión	1984	355	0
Vaca Jhú	1984	29	0
Villa Las Mercedes	1999	31	0
Virgen del Carmen	1999	23	1
Virgen Mercedes	1999	0	0
Yataity del Norte	1993	330	0
Ybú - Santo Domingo	1999	22	1
Ybú Porá - 1ª Línea	1999	110	0
Ybú Porá - 2ª Línea	1999	35	0
Yby Porá	1996	110	0
Yrybú Cuá (ONG'S)		120	0
CORDILLERA		20.626	63
1º de Marzo	1981	272	0
21 de Julio	1998	342	0
2ª Compañía Isla Yobai	1999	92	0
Aguaity - Bº Loma	1996	70	0
Alfonso Central	1999	45	3
Alfonso Loma	1996	100	0
Alfonso Tranquera	1993	123	0
Altos	1981	1.086	2
Arroyos y Esteros	1976	807	1
Atyrá	1983	995	3
Azcurra	1996	135	0
Bº Antelco	1992	60	0
Bº San Antonio	1998	118	0
Bº Santa María		0	0
Bº Santa Teresita (Aguaity)	1996	54	0
Caacupe í	1999	72	0
Caacupe mi	1996	97	1
Caapiipé - Tuyucúá	2000	80	0
Cabañas	1996	617	0
Cancio Flecha		0	0
Cañada (BIRF III)		0	0
Cañada	1998	20	0
Cañada Domínguez		0	0
Caraguatay	1975	533	0
Caugua		0	0
Cerro Real	1994	192	0
Chololó - Capilla Cué	1998	214	0
Ciraty		0	0
Cleto Romero	2000	95	0
Colonia Curupayty	1997	80	0
Colonia Fulgencio Yegros	1982	129	1
Colonia Ojopoi	1999	17	0
Colonia Regina Marecos	1999	3	9
Comandante Ojeda - Ex Moñairy	1997	120	0
Compañía Aparypy		0	0

● 10. Servicios

CUADRO 10.2.4. (Continuación) 2000

DEPARTAMENTO Y LOCALIDAD	AÑO HABILITADO	CONEXIONES DOMICILIARIAS	GRIFO PÚBLICO ^{1/}
Compañía Aquino Cañada Punta	1999	42	1
Compañía Arroyo Porá		0	0
Compañía Boquerón		0	0
Compañía Capellanía	2000	65	0
Compañía Capilla Loma		0	0
Compañía Costa Ybate	1981	102	0
Compañía Cristóbal Colón	1999	0	0
Compañía Inmaculada	1993	38	0
Compañía Isla Guazú - Escuela N° 489		42	0
Compañía Ita Guyrá	1994	70	0
Compañía Itá Pirú		0	0
Compañía Jhuybaty - B° Ciudad Nueva	1997	41	0
Compañía Jhuybaty - B° Las Mercedes	1999	0	0
Compañía Jhuybaty - B° Niño Salvador	1999	16	0
Compañía Jhuyvaty		0	0
Compañía Laguna Pucú	1998	0	2
Compañía María Auxiliadora	1982	50	0
Compañía Mariscal Estigarribia		0	0
Compañía Matiauda		0	0
Compañía Pasito		0	0
Compañía Potrero		0	0
Compañía Rolón	1996	80	0
Compañía San Antonio - B° Santa Teresita		50	0
Compañía San Isidro	1998	96	0
Compañía Santa Rosa - Ensenada		0	0
Compañía Sargento Báez	1998	73	0
Compañía Tacuarindy	1998	94	0
Compañía Tacuarindy 2		55	0
Compañía Tape Guazú		0	0
Compañía Teniente González		0	0
Compañía Teniente Rojas Silva	1998	100	0
Compañía Yataity		0	0
Compañía Ycuá Porá		0	0
Cooperativa San Francisco		42	0
Coronel Feliciano Duarte	1996	260	1
Costa Elena - Yhaguy Costa		0	0
Costa Pucú		0	0
Curupayty (Arroyos y Esteros)	1996	71	0
Curupayty (Piribebuy)	1997	64	0
El Carmen	1996	112	0
Emboscada	1982	814	0
Fernando de Mompox		0	0
General Bernardino Caballero		0	0
Guazurocai	1994	11	0
Isla Alta (Nueva Colombia)		0	0
Isla Alta (Emboscada)	1999	32	0
Isla Guazú		0	0
Isla Pau		0	0
Isla Pucú	1982	531	0
Itá Guazú		0	0
Itá Morotí		0	0
Itacurubí de la Cordillera	1985	780	5
Jhuguá Guazú		0	0
Jhuguá Poí		0	0
Juan de Mena	1984	68	0
Kyraity - Sandiaty - San Francisco	1998	293	0
Laguna Guazú		0	0
Las Mercedes	1999	0	1
Loma Grande	1982	170	1
Loma Guazú (BIRF III)	1996	173	0
Loma Guazú (BIRF IV)		0	0
Lote Nuevo - Acuña de Figueroa	1998	135	0
María Auxiliadora - Jhuguá Guazú		0	0
Mbocayaty del Yhaguy	1985	200	4
Mbururú	1997	53	0
Minas - Guayaibity	1995	347	0
Monte Alto	1999	28	0
Naranja		0	0
Nueva Colombia	1982	136	3
Paso Jhú		0	0
Paso Pé	1999	64	0
Paso Tranquera	1999	22	0
Pedrozo - J. Jhuguá P. Poi	1995	662	0
Pindoty - San Juan	1998	215	0
Piraretá - Yataity		0	0
Piribebuy	1982	2.603	5
Potrero Angelito		0	0

CUADRO 10.2.4. (Continuación) 2000

DEPARTAMENTO Y LOCALIDAD	AÑO HABILITADO	CONEXIONES DOMICILIARIAS	GRIFO PÚBLICO ^{1/}
Potrero El Carmen		0	0
Potrero San José		0	0
Presidente Franco		0	0
Ramal 1	1996	17	0
Ramal 2	1996	11	0
San Antonio (Piribebuy)	1998	118	0
San Antonio (Arroyos y Esteros)		0	0
San Antonio - San Pedro (San José Obrero)	2000	76	0
San Francisco	1996	64	0
San José Obrero	1992	214	0
San Roque	2000	58	0
San Vicente Ferrer	1992	203	0
Santa Elena	1982	266	0
Santa Librada	1996	40	0
Santa Lucía	1996	263	1
Santo Domingo		0	0
Tape Poi - Tape Guazú		0	0
Tayy Cañada		0	0
Teniente González		0	0
Tobatí	1976	2.530	10
Tucanguá	1999	187	1
Urunday	1996	72	1
Valenzuela	1980	255	5
Villa Las Mercedes	1999	70	0
Vyraty		0	0
Yacaré		0	0
Yacarey (BIRF IV)		0	0
Yacarey	1994	70	0
Ybú		0	0
Ybú Aguará	1998	132	0
Ybyhanguy 1ª	1996	0	1
Ybyhanguy 2ª	1999	0	1
Ybyhanguy 2ª - Anfiteatro	1999	41	0
Yhaca	1999	40	0
Yhaca Roysa	1994	156	0
Ysyropy - Cocué Guazú	1997	199	0
Ytu mi		0	0
Zanja Jhú	1999	76	0
GUAIRÁ		5.821	3
Borja	1985	175	0
Candea mi		0	0
Capellán Egidio Cardozo		0	0
Carovení		0	0
Cerrito		0	0
Colonia 14 de Mayo	2000	120	0
Colonia Independencia	1988	400	0
Concepción mi		0	0
Coronel Martínez	1989	189	0
Curuzú		0	0
Doctor Bottrell	1999	70	0
Doña Juana		100	0
El Triunfo 2	1999	160	0
El Triunfo 3	1999	150	0
Félix Pérez Cardozo	1988	226	0
General Eugenio A. Garay	1999	120	0
Itá Ybú		0	0
Itacurubí		0	0
Itapé	1988	258	0
Iturbe	1982	909	2
Jorge Naville	1998	103	0
José Fassardi	1990	223	1
Kaundy		40	0
Mangrullo		25	0
Mauricio José Troche	1989	504	0
Mbcayaty del Guairá	1988	407	0
Natalicio Talavera	1993	211	0
Ñumi	1990	125	0
Paso Yobai		130	0
Planchada	1999	60	0
Planta Urbana		0	0
Potrero Liberal - Santa Clara		0	0
San Agustín	1999	136	0
San José - Mbcayá		0	0
San Roque González	1999	90	0
San Salvador	1989	245	0

● 10. Servicios

CUADRO 10.2.4. (Continuación) 2000

DEPARTAMENTO Y LOCALIDAD	AÑO HABILITADO	CONEXIONES DOMICILIARIAS	GRIFO PÚBLICO ^{1/}
Santa Cecilia		0	0
Tebicuary		240	0
Tuyutí Guazú		0	0
Valle pe - Rincón		0	0
Yataity	1987	405	0
CAAGUAZÚ		14.413	40
3 de Febrero	1997	158	0
Aguapety		120	...
Apeputy	1986	17	0
Arroyo Cañada		120	...
Arroyo Tereré	1986	45	0
Bella Vista		0	0
B° Centenario		0	0
B° Marista	1999	325	0
B° San Isidro	1999	17	0
B° Santa Lucía	1999	86	0
B° Villa Azucena	1999	100	2
Caaguazú	1982	1.245	0
Caaguazú Poty - Ex Zapattini	1996	75	0
Calle 1 Blas Garay	1997	78	0
Calle 1,80	1999	120	...
Calle 2 Blas Garay	1999	60	0
Calle 12		120	...
Calle 25 - Tallao		0	0
Calle 8000 Carayao	1997	120	0
Calle Arroz	1999	120	...
Calle Itacurubí		120	0
Calle Palma - San José	1999	28	0
Calle San Roque		120	0
Calle Santo Domingo		120	0
Campo Azul		120	...
Cañada		120	...
Capiibary (según informe IBR)	1996	140	0
Capiibary (según informe IBR)	1997	144	0
Capillita	1997	100	0
Capitán Cué	1997	209	0
Carayao	1987	240	1
Cecilio Báez	1986	306	...
Chacoré	1996	54	0
Chacoré 1ª Línea	1995	64	0
Cleto Romero		120	0
Colonia Presidente Franco	1996	120	...
Colonia Yhaca	1997	120	...
Compañía Arroyito		120	0
Compañía Empalado	1999	0	0
Costa Villalba	2000	120	...
Cruce Mbutuy	1998	34	...
Culantrillo	1996	177	0
Desvío Ñupi		120	0
Empalado		120	0
Empalado Ari	1996	772	0
Espinillo	1987	21	1
Ex - Balanza		120	0
Guaraní Kaaguy - Zucolillo		0	0
Guayaki Cué		0	0
Guayaybí		0	0
Guyraungua	1997	150	0
Invernada		0	0
J. Eulogio Estigarribia	1990	545	0
Jaguakai		0	0
José Domingo Ocampos	1995	280	1
Juan Manuel Frutos	1987	700	3
Juan Sinforiano Bogarín	1997	194	0
La Novia		120	...
La Pastora	1994	86	0
Loma Jhovv	1999	12	0
María Auxiliadora	1999	120	...
Mariscal López	1996	70	0
Mariscal López - 1ª Línea		0	0
Monte Alto		120	...
Niño Salvador		120	...
Nueva Londres	1994	132	1
Ñande Maitei	1997	120	...
Ñatiury Guazú	1998	133	2
Ñatiury mi	1999	120	1

CUADRO 10.2.4. (Continuación) 2000

DEPARTAMENTO Y LOCALIDAD	AÑO HABILITADO	CONEXIONES DOMICILIARIAS	GRIFO PÚBLICO ^{1/}
Peyupá		120	...
Pindó	1998	108	...
Potrero Cué		120	...
R.I. 3 Corrales	1994	51	...
Raúl Arsenio Oviedo	1996	103	0
Repatriación	1989	157	0
San Antonio		0	0
San Franciso - Ex Ciervo Cuá		120	...
San Isidro	1999	120	...
San Joaquín	1989	346	2
San José - 3 de Mayo	1992	58	0
San José de los Arroyos	1974	907	7
San Sebastián	1996	102	0
Santa Catalina	1999	156	0
Santa Rosa	1999	120	7
Santa Rosa del Mbutuy	1988	295	3
Sidepar N° 1	1996	0	2
Sidepar N° 2	1996	120	...
Simón Bolívar	1996	106	1
Tacuapi i		0	0
Tapiracuai Loma	1999	120	1
Tatacua i		0	0
Tembiaporá	1996	120	...
Teniente Dacak		120	...
Tobatiry	1996	112	0
Toro Blanco	1997	215	0
Tororó	1999	120	1
Triunfo 1		0	0
Vaquería	1997	245	0
Virgen del Carmen		120	0
Virgen del Rosario		0	0
Walter Insrán - Calle Palma	1987	27	0
Yhu	1989	308	4
Y uquyty		0	0
CAAZAPÁ		5.214	6
3 de Mayo	1998	58	0
20 de Julio		0	0
Abai	1995	204	0
Arroyo Porá		0	0
Boquerón	1999	125	0
Buena Vista	1988	240	3
Caazapá	1982	1.150	1
Colonia Cosme		0	0
Compañía Rojas Silva		0	0
Compañía San José mi - San José Rosario		0	0
Emiliano re	1999	30	0
Enramadita		0	0
Fulgencio Yegros	1982	286	0
General Higinio Morínigo	1998	135	2
Jahapety		0	0
Maciel	1999	125	0
Manduará - Compañía Santa Teresa		120	0
Moisés Bertoni	1999	60	0
Nupujhu mi	1997	73	0
Pindoyú	1998	60	0
Rogelio R. Benítez		120	0
San Carlos	1998	247	0
San Francisco	1999	220	0
San Juan Nepomuceno	1986	890	0
San Miguel Isla		0	0
San Pedro mi		0	0
Santa María	1997	50	0
Santa Rosa de Lima	1999	56	0
Santa Teresita		0	0
Tapyta	1996	100	0
Tavaí	1999	125	0
Tito Firpo		0	0
Yuty	1982	740	0
ITAPÚA		15.483	45
7 de Agosto	1999	73	0
7 de Agosto Km 11		0	0
8 de Diciembre		0	0
Alto Verá	1991	115	0

● 10. Servicios

CUADRO 10.2.4. (Continuación) 2000

DEPARTAMENTO Y LOCALIDAD	AÑO HABILITADO	CONEXIONES DOMICILIARIAS	GRIFO PÚBLICO ^{1/}
Antequera	1998	48	35
Arroyo Porá - Barrero Guazú	1998	214	0
Azotea	1999	125	0
Barrio Cué	1999	170	0
Bella Vista	1992	470	0
B° Cerro Corá - San Blás		0	0
B° San Antonio - Bonanza	1998	107	0
B° San Pablo		0	0
B° Santa María	1987	170	0
Cambyretá	1996	114	...
Campichuelo	1999	34	0
Capitán Meza Km 16	1997	43	0
Capitán Miranda	1991	713	0
Carlos Antonio López	1997	275	0
Carmen del Paraná	1982	575	0
Catupyry		0	0
Chaipe	1998	384	0
Coronel Bogado		0	0
Cristo Rey	1999	30	0
Curuñai - Santa Rita		0	0
Curupayty		0	0
Edelira 21	1987	350	0
Edelira 28	2000	102	0
Edelira 49	1996	137	0
Edelira Km 65	1999	35	0
Ex Passerini		0	0
Fram	1985	665	6
General Artigas	1976	1.025	0
General Delgado	1988	360	2
Hohenau	1987	926	0
Itapúa Poty	1994	95	0
Itapúa Poty - Km 47 - B° San Isidro		0	0
Jesús	1985	265	1
José Leandro Oviedo	1995	84	0
La Paz	1999	196	0
Los Manantiales		0	0
Maestro Fermín		80	0
Mayor Dionisio Otazú		0	0
Mayor Otaño	1989	265	...
Mbyjha Cae		0	0
Naranjito (San Rafael del Paraná)		0	0
Naranjito (se retiraron)		0	0
Natalio 10	1988	376	1
Nueva Alborada		0	0
Nueva Esperanza	1997	146	0
Ñemity Rendá	1998	60	0
Obligado	1981	809	0
Obligado Km 17	1998	97	0
Padre Winkel	1999	53	0
Paso Carreta	1999	12	0
Paso Guembé		0	0
Perlita		0	0
Pirá Verá	1998	72	0
Pirapey 45	1999	87	0
Pirapey Km 60		0	0
Pirapó		150	0
Pirapoi	1999	61	...
Potrero Yapepó	1998	64	0
Puente Cué	1998	55	0
Puerto Capitán Meza	1993	103	0
Puerto Natalio	1999	16	0
Puerto Pirapó	1999	150	...
Puerto Samuhu	2000	30	0
San Antonio Ypecurú		0	0
San Blás Independencia	1999	40	0
San Buenaventura		80	0
San Cosme y Damián	1992	345	0
San Dionisio	1998	58	0
San Isidro - Pradera Alta		200	0
San Isidro Km 47		0	0
San José Obrero	1998	0	0
San Juan	1996	710	0
San Juan del Paraná	1997	78	0
San Lorenzo	1999	30	0
San Miguel Curuzú	1999	289	0
San Nicolás - B° Guaraní		0	0
San Pedrito		0	0

CUADRO 10.2.4. (Continuación) 2000

DEPARTAMENTO Y LOCALIDAD	AÑO HABILITADO	CONEXIONES DOMICILIARIAS	GRIFO PÚBLICO ^{1/}
San Pedro del Paraná	1997	708	0
San Rafael		0	0
San Rafael del Paraná	1996	67	0
San Solano	1999	146	0
Santo Domingo		150	0
Tirol		27	0
Tomás Romero Pereira	1993	800	0
Tres Colores	1999	35	0
Trinidad	1986	420	0
Triunfo Km 1 (se retiraron)		0	0
Triunfo Km 57		0	0
Uru Sapucaí		0	0
Vacay Km 20		0	0
Villa Santa María (Hohenau)		0	0
Villa Santa María (Trinidad)	1997	125	0
Yaguarazapá	1999	30	0
Yatyty	1992	279	0
Yatyty	1992	280	0
Ytororó		0	0
Yukyrai		0	0
MISIONES		4.426	4
Arazapé	1998	119	0
Arroyo Caré		0	0
B° Resistencia		0	0
Cerro Costa	1993	0	0
Colonia Ibañes Rojas		118	0
Compañía Coratei		45	0
Compañía Isla Tobatí		0	0
Curupaty - San Gerónimo y Arroyo Caré	1997	0	0
Itacurubí	1994	100	0
Jhuguá		206	0
Juan de Ayolas		0	0
Mburicá Retá	1999	0	0
Monseñor Gabino Rojas		0	0
Potrero Ybaté		17	0
San Antonio (San Juan Bautista)	1999	70	0
San Antonio (Santa Rosa)		0	0
San Cristóbal - Chacoí		67	0
San Fernando	1999	84	0
San Francisco	1999	0	0
San Gabriel	1999	129	0
San Gerónimo	1995	121	0
San Jorge	1996	42	1
San Juan Berchmons		0	0
San Juan Potrero	1999	0	0
San Miguel	1988	402	0
San Pablo		67	0
San Patricio	1988	446	0
San Pedro		0	0
San Ramón		72	0
Santa María	1987	462	3
Santa Rita	1998	88	0
Santiago	1982	592	0
Tañarandy	1999	0	0
Trinidad Cué	1999	123	0
Villa Florida	1990	953	0
Yabebyry	1993	103	0
Ysypo	1999	0	0
PARAGUARÍ		13.260	9
Achay	1982	695	0
Aguai y		0	0
Arazaty	2000	20	0
B° San José		0	0
Ca'a Ybate		20	0
Caapucú	1985	447	2
Caazapá		0	0
Caballero	1983	135	1
Calixtro	1996	126	0
Carapeguá	1982	1.790	2
Cerrito		0	0
Cerro Frente		0	0
Cerro Guy	2000	8	0
Cerro León	1997	271	0

● 10. Servicios

CUADRO 10.2.4. (Continuación) 2000

DEPARTAMENTO Y LOCALIDAD	AÑO HABILITADO	CONEXIONES DOMICILIARIAS	GRIFO PÚBLICO ^{1/}
Chauria	1998	81	0
Chircal		0	0
Colonia María Antonia	2000	40	0
Colonia Yeré		0	0
Compañía Espartillar		0	0
Costa Báez - Yuquyty		0	0
Costa Gaona - Costa Irala	2000	11	0
Costa Jhovv y Laurelty		0	0
Costa Jhú - Cerro Verá		0	0
Costa Pucú	2000	132	0
Curupayty		0	0
Fulgencio Yégros		0	0
General B. Caballero		0	0
General Cesar Barrientos	1997	75	0
General Patricio Escobar	1984	194	0
Isla Ybaté		0	0
La Colmena	1982	643	0
Loma Guazú - Costa Pucú - Larroza		0	0
Loma Jhovv - Bajo Guazú		0	0
Loma Pytá	1996	92	0
López Moreira	1997	298	0
Matachi	1998	92	0
Mbatovi		0	0
Mbocayá		0	0
Mbuyapey	1981	556	0
Moquete		0	0
Nuati Calle		0	0
Pacheco 1	1999	120	0
Pacheco 2	1999	20	0
Paso Esperanza	1995	336	0
Peguajho	1997	302	0
Pirayú	1985	999	1
Potrero - Cañada		0	0
Potrero Naranjaty	1999	22	0
Quiindy	1982	1.250	1
Quyquyhó	1981	248	0
San Roque González	1982	675	2
Sapucaí	1989	689	0
Simbrón	2000	88	0
Tayy Loma	2000	190	0
Tebicuary mi	1997	47	0
Valle Apua		0	0
Yaguarón	1982	1.100	0
Ybycuí	1982	1.078	0
Ybyraity		0	0
Ybyraty		0	0
Ybytymi	1982	329	0
Yuqueri	1998	28	0
Zayas	2000	13	0
ALTO PARANÁ		7.866	54
14 de Mayo		0	0
B° Don Bosco	1982	216	0
B° San Francisco	1982	335	0
Cerro Largo		0	0
Colonia General Díaz	2000	46	1
Colonia Itaipyté	1996	47	5
Colonia La Fortuna	2000	0	5
Colonia Limoy II - Asentamiento	2000	0	2
Colonia Nueva Conquista	1999	0	3
Colonia Rancho Alegre	1996	120	1
Colonia San Alfredo	1997	72	0
Colonia San Francisco	2000	80	0
Colonia San Lorenzo	2000	60	0
Colonia Santa Fe	1996	260	0
Colonia Santo Domingo	1999	0	1
Colonia Tavapy I	1999	62	0
Colonia Tierra Prometida	1999	0	5
Colonia Yacaré Valija	2000	43	1
Colonia Yepopyjhy	1998	122	0
Colonia Yguazú	1999	87	0
Colonia Yjhovv	1999	0	1
Curupayty	1996	117	0
Domingo Martínez de Irala	1996	113	0
Esperanza I - 3 Fronteras	1997	139	0
Ex Bergues	1998	115	0

CUADRO 10.2.4. (Continuación) 2000

DEPARTAMENTO Y LOCALIDAD	AÑO HABILITADO	CONEXIONES DOMICILIARIAS	GRIFO PÚBLICO ^{1/}
Fracción 4	1986	80	0
Fracción 4 - Compañía J. Eulogio Estigarribia		0	0
Fracción 6	1984	80	0
Fracción 6 - Compañía J. Eulogio Estigarribia		0	0
Fracción 8	1984	80	0
Fracción 8 - Compañía J. Eulogio Estigarribia		0	0
Iruña	1997	259	0
Itakyry	1997	278	0
Juan E. O'leary	1989	465	0
Juan León Mallorquín	1982	755	5
Km 20 María Auxiliadora		0	0
Km 7 Monday		0	0
Limoy I - Pueblo	2000	83	4
Los Cedrales	1996	116	0
Mbaracayú	2000	80	0
Mbareté		0	0
Minga Guazú	1988	832	2
Minga Guazú Km 20	1999	102	2
Minga Porá	1996	91	4
Naranjal	1992	469	0
Nacunday (Paranambú)	1996	91	0
Paredes Cué	1998	57	0
Raúl Peña	1996	260	0
San Alberto	1993	140	0
San Cristóbal	1994	98	6
San Isidro	2000	0	1
San Ramón	1996	76	1
Santa Lucía	1999	0	1
Santa Rita	1992	714	0
Santa Rosa del Monday	1994	450	1
Santo Domingo	1997	150	0
Villa Aurora	1997	26	2
Villa Nélide - Paí Coronel		0	0
Ycuá Caaguy		0	0
CENTRAL		56.673	5
3 de Mayo - C. Sosa - Cañada San Rafael	1998	900	0
15 de Agosto		0	0
Achucarro	1995	537	0
Aldana Cañada	1995	431	0
Anahi		0	0
Areguá	1982	1.800	0
Arrua í - Oculito	2000	10	0
Asentamiento 24 de Junio		0	0
Asentamiento 9 de Marzo		0	0
Aveiro	1995	116	0
B° 12 de Junio Km 24,5		0	0
B° Don Bosco		0	0
B° Mbocayaty		0	0
B° Miraflores		0	0
B° San José - San Miguel		0	0
B° San Juan		0	0
Caacupé mi	1982	1.300	0
Caaguazú (Ñemby)	1995	1.546	0
Caaguazú (Itá)	2000	10	0
Cañada Garay - Binder	1995	740	0
Cañada San Rafael		0	0
Capiatá	1982	2.963	0
Cerrito	1982	4.300	0
Cocué Guazú	1995	350	0
Compañía 4ª Costa Salinas		0	0
Compañía Guayaibity		0	0
Compañía Guazú Vyrá		0	0
Compañía Lomaí		0	0
Compañía Mi Rincón - Paso Correa		0	0
Compañía Uruguay y La Victoria		0	0
Compañía XVI Uruguay		0	0
Costa Fleitas	1995	520	0
Cumbarity	1993	320	0
Curupicayty	2000	0	0
Estanzuela	1995	230	0
Fracción Los Nogales		0	0
Fracción Reducto II		0	0
Fracción San Luis Km 21		0	0
Guarambaré	1979	1.941	0

● 10. Servicios

CUADRO 10.2.4. (Continuación) 2000

DEPARTAMENTO Y LOCALIDAD	AÑO HABILITADO	CONEXIONES DOMICILIARIAS	GRIFO PÚBLICO ^{1/}
Guazú Corá	1996	186	0
Isla Valle	1995	650	0
Itá Angu'a	1995	230	0
Itá Ybaté	1999	90	0
Itapuamí	1995	325	0
Itauguá	1980	4.065	0
Itauguá Guazú	1995	350	0
Jardines de las Palmas		0	0
Jhuguá Náró	2000	25	0
Juan de Zalazar	1995	364	0
Las Piedras	1995	290	0
Laurelty	1989	1.120	0
Limpio	1981	2.900	5
Maramburé	1995	680	0
Marín Caaguy	1995	330	0
Mbocayaty	1996	534	0
Mbocayaty - V. Caré	1995	865	0
Mboi y - Villa Alta	1995	1.000	0
Naranjaisy	1994	389	0
Naranjaty	1995	770	0
Nueva Asunción	1997	170	0
Nueva Esperanza	1998	206	0
Nueva Italia	1982	580	0
Nemby	1980	1.628	0
Oculto		0	0
P. Gaona - C. Ybaté	1995	520	0
Pai Ñu	1996	1.774	0
Paranambú	1995	147	0
Patiño		0	0
Pindolo	1995	340	0
Piquete Cué	1995	931	0
Posta Ybycuá	1995	775	0
Posta Ybyraro	1995	1.530	0
Rincón	1995	820	0
Rincón del Peñón	1995	736	0
Rojas Cañada	1995	512	0
Salado	1995	230	0
San Cayetano		300	0
San Vicente Paul		0	0
Santa Rita Km 18,5	1995	202	0
Tacurutý	1994	375	0
Toledo Cañada	1995	976	0
Typychaty		0	0
Valle Poi - Tacuatý Ruguá	1997	90	0
Valle Pucú - Yuquyty	1995	1.800	0
Villa Coe Pyahu		0	0
Villa Mano Abierta	1995	635	0
Villeta	1982	2.565	0
Virgen del Paso		0	0
Yataity II	1995	830	0
Ybyraty	1992	226	0
Ybysunú	1982	750	0
Ycua Duré	1995	750	0
Yjhovy	1995	192	0
Ypacarai	1994	1.500	0
Ypané	1982	1.292	0
Yukyty	1996	114	0
ÑEEMBUCÚ		1.979	2
Cerrito	1996	197	0
Desmochados	1996	75	0
General Díaz	1989	300	2
Guazú Cuá	1996	45	0
Humaitá	1988	368	0
Isla Umbú	1996	88	0
Itá Corá	1996	74	0
Laureles	1996	89	0
Mayor Martínez	1996	120	0
Mburicá	1996	80	0
Paso de Patria	1996	191	0
San Juan del Ñeembucú	1989	200	0
Tacuara	1996	70	0
Villa Franca		0	0
Villa Oliva		0	0
Villalbín	1996	82	0

CUADRO 10.2.4. (Continuación) 2000

DEPARTAMENTO Y LOCALIDAD	AÑO HABILITADO	CONEXIONES DOMICILIARIAS	GRIFO PÚBLICO ^{1/}
AMAMBAY		1.470	5
1° de Mayo		120	0
Agua Vevé I	1997	200	0
Agua Vevé II	1997	125	0
Aquidaban Nuevo		120	0
Bella Vista		0	0
Capitán Bado		0	0
Cerro Corá I	1999	120	1
Chiriguelo		0	0
Cristino Potrero		0	0
Fortuna	1999	120	1
Lorito Picada	1999	120	1
Manta Potrero		0	0
Mariscal López (Mariscal López)		0	0
Mariscal López (Capitán Bado)		0	0
Ombú	1996	185	0
Potrero Sur		120	0
Santa Clara	1999	120	1
Santa Clara - Calle 7	1999	120	1
Zanja Pytá		0	0
CANINDEYÚ		7.736	0
1° de Marzo		0	0
B° Itaipú	1996	42	0
B° María Auxiliadora		0	0
B° San Pedro		0	0
Brasileño Cué	1999	220	0
Cafetal Guaraní	2000	25	0
Calle 3 - Guadalupe		0	0
Calle 3ª Línea - Alvarenga Cué	1996	120	0
Capiibary		120	0
Carupera mi	1996	120	0
Catueté	1993	220	0
Cerrito	1999	100	0
Coe Porá 1		120	0
Coe Porá 2		120	0
Coe Porá 3		120	0
Coe Porá 4		120	0
Coe Porá 5		120	0
Colonia Nueva Esperanza	1999	120	0
Compañía Punta Suerte		0	0
Compañía Santa Librada		0	0
Corpus Christi	1989	413	0
Curuguaty	1992	660	0
Ex Storn	1999	100	0
Itanará	1994	112	0
Katueté (Katueté)		0	0
La Paloma	1994	444	0
Laguna Pacová		95	0
Manduará (1) - 6 de Enero		120	0
Manduará (2) - 24 de Mayo		120	0
Manduará (3) - Calle 5ª Línea	1996	120	0
Manduará (4) - Calle 6ª Línea		120	0
Manduará (5)		0	0
Manduará (6)		0	0
Manduará (7)		0	0
Manduará (8)		0	0
Maracaná N° 1	1996	120	0
Maracaná N° 2		120	0
Montecarlo		120	0
Potrero Guazú		120	0
Puente Kyjhá (Francisco Caballero Alvarez)	1993	295	0
Puente Kyjhá (Puente Kyjhá)		0	0
Puerto Adela	2000	50	0
Salto del Guairá	1982	775	0
San Jorge		0	0
San José Obrero		0	0
San Juan (Ex Acepar N° 1)	1996	120	0
San Juan (Puente Kyjhá) 1	1996	115	0
San Juan (Puente Kyjhá) 2	1997	121	0
San Luis		120	0
Santa Rosa mi	1996	120	0
Sexta Línea - Ex Acepar	1999	70	0
Sidepar N° 3	1996	120	0

● 10. Servicios

CUADRO 10.2.4. (Continuación) 2000

DEPARTAMENTO Y LOCALIDAD	AÑO HABILITADO	CONEXIONES DOMICILIARIAS	GRIFO PÚBLICO ^{1/}
Siete Monte i	1996	120	0
Tava Yopoi		120	0
Universidad Católica		120	0
Villa Ygatimí	1994	184	0
Ybypytá	1996	100	0
Ybypytá II	1999	120	0
Ybyrarovaná	1996	120	0
Ybyrarovaná I P1	1996	120	0
Ybyrarovaná I P2	1996	120	0
Yjhovy	1999	80	0
Ypé Jhú	1993	155	0
PRESIDENTE HAYES		1.763	140
Benjamín Aceval	1997	1.028	0
B° Remancito I - II		0	0
Campo Aceval	1998	0	10
Campo Largo	1998	0	10
Campo Vía		10	0
Caraguatay	1998	0	10
Cerrito	1992	454	0
Cerro Corá	1996	72	0
Chaco I		0	0
Compañía Costa		0	0
Costa Guazú		97	0
El Estribo	1998	0	10
General Bruguéz	1991	72	0
Gondra	1998	0	10
La Madrina (Samaria)	1998	10	10
Misión Inglesa	1998	0	10
Nanawa - Beterete Cué - Chacoí		10	0
Nisha Toysh	1998	0	10
Nueva Promesa	1998	0	10
Nueva Vida	1998	0	10
Paz del Chaco	1998	0	10
Puerto Casado o La Victoria		0	0
Puerto Pinasco		0	0
Sombrero Pirí - Carbonería	1998	0	10
Terrenal	1998	0	10
Tiberia	1998	10	10
Villa Hayes		0	0
ALTO PARAGUAY		0	0
Bahía Negra		0	0
Fuerte Olimpo		0	0
Villa Victoria		0	0

Total población con acceso al agua potable: 1.042.340 habitantes

1/ Los grifos son ubicados de manera que queden menos de 500 metros a la vivienda más alejada de la población.
Las conexiones domiciliarias que no tienen año de habilitación son aquellas que ya funcionaban sin permiso oficial.

FUENTE: Servicio de Saneamiento Ambiental SENASA

11

Estadísticas Municipales

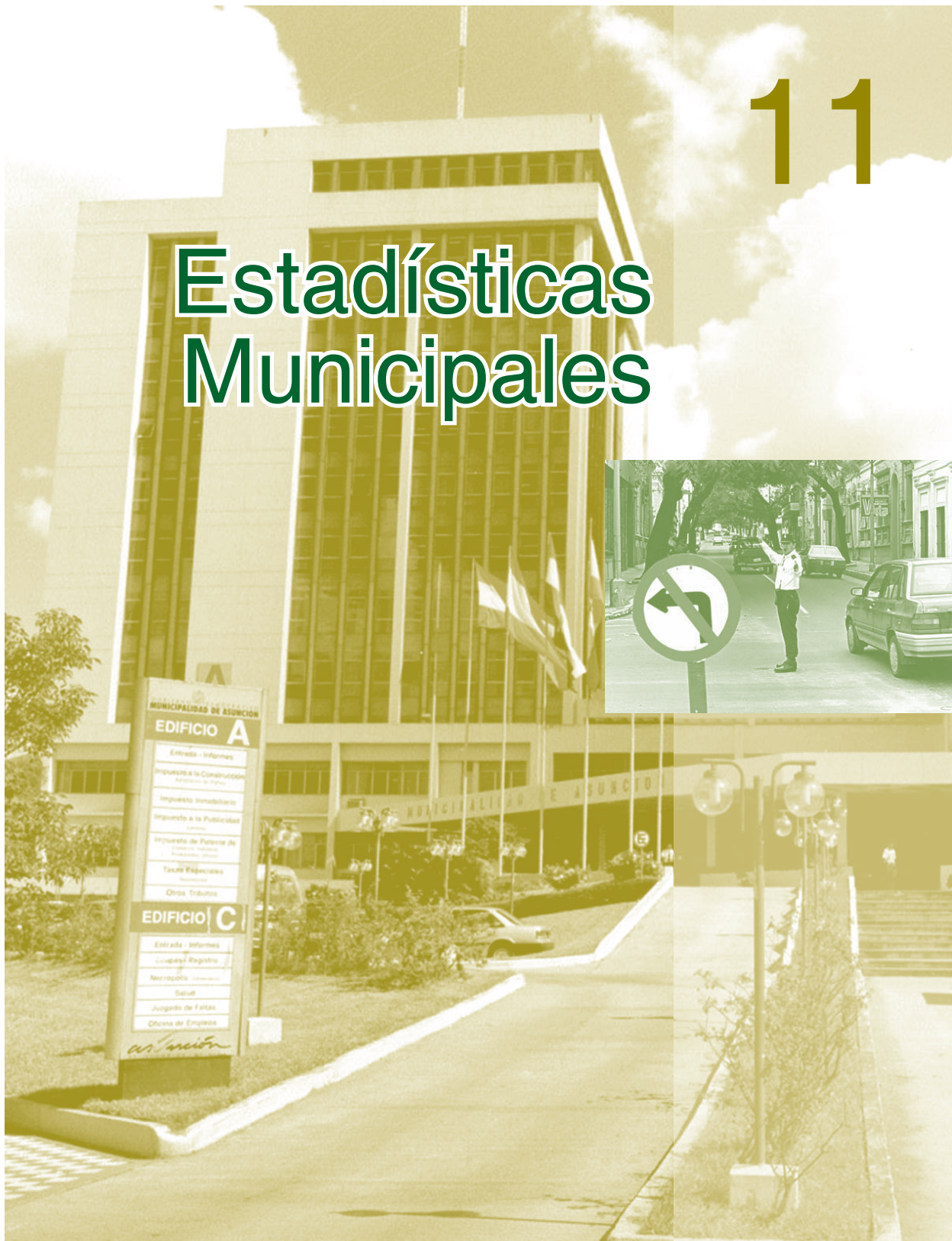

MUNICIPALIDAD DE ASUNCIÓN
EDIFICIO A
Entrada - Informes
Impuesto a la Construcción
Impuesto Inmobiliario
Impuesto a la Publicidad
Impuesto de Potencia de
Tasas Especiales
Otras Tributos

EDIFICIO C
Entrada - Informes
Registro
Necropsia
Salud
Jugando de Niños
Oficina de Empresa

● 11. Estadísticas Municipales

CUADRO 11.1.1.

MUNICIPALIDAD DE ASUNCIÓN: CONSTRUCCIONES POR CANTIDAD, SUPERFICIE Y VALOR DE LA OBRA, SEGÚN TIPO DE CONSTRUCCIÓN. AÑO 2000

TIPO DE CONSTRUCCIÓN	CANTIDAD	SUPERFICIE (m ²)	MONTO
TOTAL	1.714	409.312	121.623.648.689
Multifamiliar de Lujo. Apartamentos	7	6.388	4.386.265.175
Multifamiliar Buena. Apartamentos	25	14.465	7.267.479.560
Unifamiliar Buena de Lujo	49	23.224	9.361.013.805
Unifamiliar Semi Lujo	5	2.002	359.891.942
Unifamiliar Muy Buena	3	880	173.856.356
Unifamiliar Buena	110	31.594	13.455.087.845
Unifamiliar Mediana	1	76	7.550.000
Regularización	817	179.635	61.408.630.628
Ampliación - Refacción - Modificación	107	26.233	9.677.584.455
Salones Comerciales	18	3.494	1.260.878.127
Sistema de Prevención contra Incendios	44	81.982	2.248.968.285
Andamiaje	280	-	-
Antena	19	168	1.859.044.864
Oficinas	5	1.880	551.162.400
Estación de Servicios	2	1.201	390.647.970
Hotel Bueno	1	643	254.746.000
Depósito	7	2.345	567.998.556
Taller	1	622	243.886.720
Laboratorio	1	360	220.432.385
Galpón	1	98	13.092.000
Comercio de Lujo	4	4.827	2.354.864.440
Templo y Sede Religiosa	1	479	166.479.658
Centro de Formación Cristiana	1	556	230.295.000
Anfiteatro	1	-	50.220.000
Variantes	1	20	16.115.969
Guardería	1	460	276.594.282
Salón de Baile	1	216	59.028.480
Consultorio de Lujo	1	2.527	1.317.053.900
Templo	1	1.250	437.816.010
Demolición	195	21.509	3.000.728.377
Muralla Exterior ^{1/}	3	172	5.285.500
Cerco Protección ^{1/}	1	6	950.000

1/ Superficie: metros lineales.

FUENTE: Dirección de Obras Municipales. Municipalidad de la Capital

● 11. Estadísticas Municipales

CUADRO 11.1.2.
ASUNCIÓN: INFRACCIONES COMETIDAS EN ACCIDENTES DE TRÁNSITO POR AÑO,
SEGÚN SU NATURALEZA. PERIODO 1995-2000

NATURALEZA DE LA INFRACCIÓN	AÑO					
	1995	1996	1997	1998	1999	2000
TOTAL	25.059	25.927	25.344	25.273	29.427	30.435
Imprudencia en el manejo	4.852	5.084	5.532	5.262	6.101	6.341
Velocidad no prudencial	2.277	2.055	1.506	1.179	970	1.003
No conservar su lado	1.211	958	1.656	1.134	1.821	1.850
No mantener la distancia mínima reglamentaria	2.743	2.912	3.041	3.160	4.130	4.300
Efectuar mal adelantamiento	1.251	1.052	1.316	1.743	2.200	2.331
Efectuar mal adelantamiento en bocacalle	1.006	1.198	825	933	1.103	801
Efectuar marcha atrás sin precaución	857	687	442	272	315	520
No reunir las condiciones mecánicas necesarias	140	89	67	60	45	71
Por contravenir sentido único	22	38	23	35	61	55
Accidente de tránsito en choque	3.806	5.068	6.789	6.179	7.320	7.600
Accidente de tránsito en roce	6.336	5.795	3.977	3.986	4.250	4.313
Pasar luz roja	178	168	170	186	201	230
Efectuar cambio de dirección sin precaución	380	823	-	1.144	910	1.020

FUENTE: Dirección de Tránsito. Municipalidad de la Capital

● 11. Estadísticas Municipales

CUADRO 11.1.3.
AUTOVEHÍCULOS REGISTRADOS EN EL PAÍS POR CLASE DE VEHÍCULO,
SEGÚN DEPARTAMENTO Y DISTRITO. AÑO 2000

DEPARTAMENTO Y DISTRITO	TOTAL	CLASE DE VEHÍCULO								
		AUTOS	CAMIO- NETAS	CAMIONES	ÓMNIBUS	ACO- PLADOS	VARIOS	MAQUI- NARIAS	INDE- FINIDOS	MOTOS
TOTAL PAÍS	490.791	274.186	138.656	42.992	9.467	3.972	3.404	2.966	6.323	8.825
ASUNCIÓN	88.290	58.636	21.816	4.055	945	487	813	90	786	662
CONCEPCIÓN	4.572	1.007	1.327	577	98	10	79	15	8	1.451
Concepción	3.325	675	798	259	87	2	45	7	1	1.451
Belén	32	7	10	10	-	-	3	-	2	-
Horqueta	247	53	105	65	-	1	17	2	4	-
Loreto	221	73	68	60	5	-	13	2	-	-
San Lázaro	3	1	1	-	-	-	-	-	1	-
Yby Yajú	744	198	345	183	6	7	1	4	-	-
SAN PEDRO	4.307	1.498	1.457	689	209	27	26	352	44	5
San Pedro del Ycuamandyyú	348	107	142	69	13	2	7	7	1	-
Antequera	23	6	7	9	-	-	-	1	-	-
Choré	91	19	30	37	4	-	1	-	-	-
Yataity del Norte	56	16	23	15	-	-	-	1	1	-
General Elizardo Aquino	180	50	56	49	15	-	2	6	2	-
General F. Isidoro Resquín	4	-	1	2	1	-	-	-	-	-
Itacurubí del Rosario	455	191	142	46	4	15	1	55	1	-
Lima	92	26	35	18	2	-	3	7	1	-
Nueva Germania	134	20	35	24	-	3	-	52	-	-
San Estanislao	1.841	752	558	324	154	3	5	12	31	2
Tacuatí	183	7	47	14	-	2	6	103	4	-
Unión	68	25	27	11	3	-	-	2	-	-
25 de Diciembre	30	4	9	11	3	-	1	2	-	-
Rosario	755	270	327	40	7	2	-	104	2	3
San Pablo	6	-	6	-	-	-	-	-	-	-
Guayaibí	2	-	-	2	-	-	-	-	-	-
Capiibary	39	5	12	18	3	-	-	-	1	-
CORDILLERA	20.522	12.319	5.934	1.325	341	76	84	38	263	142
Caacupé	3.474	1.681	1.063	364	113	41	7	19	54	132
Altos	189	87	58	36	5	-	2	1	-	-
Arroyos y Esteros	612	269	202	100	18	4	13	3	3	-
Atyrá	169	54	67	32	15	-	1	-	-	-
Caraguatay	329	173	101	33	18	-	4	-	-	-
Emboscada	264	109	100	41	10	4	-	-	-	-
Eusebio Ayala	353	162	95	81	6	-	1	2	6	-
Isla Pucú	110	53	29	28	-	-	-	-	-	-
Itacurubí de la Cordillera	578	290	189	77	4	10	4	-	4	-
Juan de Mena	26	11	9	2	-	-	2	-	2	-
San Bernardino	12.564	8.657	3.501	227	39	14	41	3	73	9
Santa Elena	172	39	18	8	-	1	-	-	106	-
Tobatí	642	247	199	149	45	-	2	-	-	-
Loma Grande	56	31	13	7	5	-	-	-	-	-
Mbocayaty del Yhaguy	146	66	47	18	2	-	1	2	10	-
Nueva Colombia	70	31	22	13	3	-	1	-	-	-
Primer de Marzo	86	36	18	11	19	-	2	-	-	-
Piribebuy	521	245	146	82	36	-	2	8	1	1
Valenzuela	157	76	55	16	3	2	1	-	4	-
San José Obrero	4	2	2	-	-	-	-	-	-	-
GUAIRÁ	7.122	3.759	1.874	1.066	181	67	32	117	26	-
Villarrica	5.038	3.010	1.321	505	114	49	17	12	10	-
Borja	236	88	47	61	2	1	2	31	4	-
Coronel Martínez	158	55	46	44	3	6	-	2	2	-
Capitán Mauricio J. Troche	135	40	25	51	2	1	-	16	-	-

● 11. Estadísticas Municipales

CUADRO 11.1.3. (Continuación) 2000

DEPARTAMENTO Y DISTRITO	TOTAL	CLASE DE VEHÍCULO								
		AUTOS	CAMIO- NETAS	CAMIONES	ÓMNIBUS	ACO- PLADOS	VARIOS	MAQUI- NARIAS	INDE- FINIDOS	MOTOS
General Eugenio A. Garay	1	-	1	-	-	-	-	-	-	-
Independencia	436	107	151	126	17	1	4	29	1	-
Itapé	49	22	15	9	3	-	-	-	-	-
Iturbe	519	197	147	128	28	9	4	-	6	-
José Fassardi	18	3	3	9	2	-	1	-	-	-
Mbcayaty del Guairá	176	86	33	47	2	-	1	6	1	-
Natalicio Talavera	81	17	8	34	4	-	1	17	-	-
Ñumí	71	15	26	25	-	-	2	2	1	-
San Salvador	111	70	24	13	1	-	-	2	1	-
Yataity	84	48	25	8	3	-	-	-	-	-
Doctor Bottrell	8	1	2	5	-	-	-	-	-	-
Paso Yobai	1	-	-	1	-	-	-	-	-	-
CAAGUAZÚ	8.255	3.030	2.359	1.661	340	159	53	146	507	-
Coronel Oviedo	2.872	1.125	673	490	147	26	29	5	377	-
Caaguazú	1.427	449	427	337	64	111	3	5	31	-
Carayaó	17	3	4	5	3	-	1	-	1	-
Doctor Juan Manuel Frutos	566	196	206	140	8	1	2	13	-	-
Santa Rosa del Mbutuy	91	12	34	34	8	-	1	-	2	-
Doctor J. Eulogio Estigarribia	2.281	925	767	404	42	20	5	101	17	-
Nueva Londres	69	26	25	15	2	-	-	-	1	-
Repatriación	197	48	65	69	10	1	4	-	-	-
R. I. 3 Corrales	56	14	16	18	6	-	-	1	1	-
San Joaquín	41	5	8	17	5	-	2	3	1	-
San José de los Arroyos	320	148	67	62	35	-	4	2	2	-
Yhú	149	48	41	41	9	-	2	8	-	-
Raúl A. Oviedo	119	16	11	11	-	-	-	7	74	-
José Domingo Ocampos	10	5	4	1	-	-	-	-	-	-
La Pastora	1	-	-	1	-	-	-	-	-	-
3 de Febrero	16	2	4	10	-	-	-	-	-	-
Simón Bolívar	23	8	7	6	1	-	-	1	-	-
CAAZAPÁ	1.110	406	402	207	50	2	12	16	14	1
Abai	14	2	7	4	-	-	-	1	-	-
Buena Vista	14	3	3	7	-	-	-	1	-	-
Caazapá	258	115	89	36	5	-	3	-	10	-
Doctor Moisés S. Bertoni	7	4	2	-	-	-	1	-	-	-
General Higinio Morínigo	50	26	13	11	-	-	-	-	-	-
Maciel	77	35	33	6	-	-	-	-	2	1
San Juan Nepomuceno	162	41	48	48	18	-	-	6	1	-
Fulgencio Yegros	240	82	98	44	3	2	6	5	-	-
Yuty	285	98	108	50	24	-	2	2	1	-
Tava-í	3	-	1	1	-	-	-	1	-	-
ITAPÚA	30.899	14.503	9.268	3.853	683	98	199	1.455	221	619
Encarnación	16.889	9.554	5.164	1.478	520	43	107	11	11	1
Edelira	286	99	78	98	5	-	2	4	-	-
Bella Vista	1.028	339	249	145	2	4	18	159	112	-
Cambyretá	1.217	678	411	85	3	1	7	31	1	-
Capitán Meza	643	238	148	144	2	2	2	107	-	-
Carmen del Paraná	355	107	147	77	-	-	-	24	-	-
Carlos Antonio López	523	147	157	100	5	5	1	1	2	105
Nueva Alborada	66	9	18	24	1	-	-	14	-	-
Coronel Bogado	718	283	230	167	10	7	8	10	3	-
Fram	934	263	207	137	7	-	4	284	32	-
General Artigas	148	56	54	36	-	-	1	1	-	-
General Delgado	84	19	33	24	3	-	-	5	-	-
Hohenau	2.163	980	691	240	18	13	17	95	6	103
Jesús	149	40	35	66	1	-	-	7	-	-
José Leandro Oviedo	17	7	9	1	-	-	-	-	-	-
Mayor Julio D. Otaño	143	67	50	22	1	-	-	3	-	-
Obligado	5	1	3	-	-	-	-	-	1	-

11. Estadísticas Municipales

CUADRO 11.1.3. (Continuación) 2000

DEPARTAMENTO Y DISTRITO	TOTAL	CLASE DE VEHÍCULO								
		AUTOS	CAMIO- NETAS	CAMIONES	ÓMNIBUS	ACO- PLADOS	VIARIOS	MAQUI- NARIAS	INDE- FINIDOS	MOTOS
San Cosme y Damián	216	110	59	28	18	-	1	-	-	-
San Pedro del Paraná	805	181	296	76	45	1	11	4	6	185
San Rafael del Paraná	52	13	20	13	-	-	-	2	4	-
Trinidad	275	110	77	75	4	2	-	4	3	-
Capitán Miranda	597	250	157	143	-	1	-	43	3	-
Tomás Romero Pereira	569	210	189	129	11	-	1	28	1	-
Alto Verá	352	77	112	78	21	8	4	48	4	-
La Paz	577	135	116	103	1	-	1	193	28	-
Yatyty	1	1	-	-	-	-	-	-	-	-
San Juan del Paraná	8	2	4	2	-	-	-	-	-	-
Pirapó	2.079	527	554	362	5	11	14	377	4	225
MISIONES	3.624	1.873	1.210	371	96	4	38	8	24	-
San Juan Bautista	938	529	266	67	52	1	13	2	8	-
Ayolas	250	129	57	40	13	-	9	-	2	-
San Ignacio	1.475	758	535	139	24	2	7	3	7	-
San Miguel	117	56	45	8	3	-	4	-	1	-
San Patricio	71	23	26	21	-	-	-	1	-	-
Santa María	109	45	38	20	1	1	2	-	2	-
Santa Rosa	209	83	69	53	2	-	-	2	-	-
Santiago	150	63	79	8	-	-	-	-	-	-
Villa Florida	279	175	84	12	1	-	3	-	4	-
Yabebyry	26	12	11	3	-	-	-	-	-	-
PARAGUARÍ	6.971	3.273	2.280	934	278	16	43	51	84	12
Paraguarí	2.429	1.293	701	236	117	3	17	14	48	-
Acahay	154	75	32	32	8	1	2	1	3	-
Caapucú	604	300	234	43	12	-	3	-	-	12
Carapeguá	753	321	250	137	34	1	1	3	6	-
General Bernardino Caballero	104	55	33	12	1	-	3	-	-	-
Escobar	66	25	19	8	-	-	-	-	14	-
La Colmena	632	278	225	84	24	4	3	13	1	-
Mbuyapey	68	29	26	8	2	-	3	-	-	-
Pirayú	280	135	95	32	12	-	6	-	-	-
Quiindy	374	67	156	96	32	2	2	16	3	-
Quyquyhó	106	44	45	15	-	-	-	-	2	-
San Roque González	285	163	89	29	1	-	-	2	1	-
Sapucaí	80	39	28	13	-	-	-	-	-	-
Tebicuary-mí	29	14	4	7	2	-	2	-	-	-
Yaguarón	570	256	195	101	10	1	1	2	4	-
Ybycuí	406	163	142	73	22	4	-	-	2	-
Ybytymí	31	16	6	8	1	-	-	-	-	-
ALTO PARANÁ	58.367	32.726	17.429	5.741	685	269	96	293	528	600
Ciudad del Este	22.176	13.734	6.366	892	243	8	38	5	444	446
Domingo Martínez de Irala	686	315	197	150	-	3	-	19	2	-
Doctor Juan León Mallorquín	259	127	73	51	-	3	4	-	1	-
Hemandarías	8.835	4.269	2.779	1.434	200	107	12	4	29	1
Itakyry	245	56	99	69	2	-	4	12	3	-
Juan E. O'Leary	187	84	36	60	4	2	-	1	-	-
Presidente Franco	13.314	8.316	4.076	745	122	29	12	1	11	2
Yguazú	602	275	170	146	4	1	6	-	-	-
Ñacunday	3	2	-	-	-	1	-	-	-	-
Los Cedrales	1.304	523	391	234	5	34	4	63	12	38
Santa Rita	1.222	623	336	245	13	2	-	-	3	-
Minga Guazú	4.496	2.181	1.529	663	48	25	9	3	10	28
Naranjal	1.164	533	280	218	4	11	1	110	7	-
Santa Rosa del Monday	839	429	235	156	5	11	1	1	1	-
San Alberto	661	295	169	179	7	-	1	7	3	-
Minga Porá	1.522	564	495	368	24	18	4	48	1	-
Mbaracayú	128	48	32	29	-	-	-	19	-	-
Iruña	724	352	166	102	4	14	-	-	1	85

● 11. Estadísticas Municipales

CUADRO 11.1.3. (Continuación) 2000

DEPARTAMENTO Y DISTRITO	TOTAL	CLASE DE VEHÍCULO								
		AUTOS	CAMIO- NETAS	CAMIONES	ÓMNIBUS	ACO- PLADOS	VARIOS	MAQUI- NARIAS	INDE- FINIDOS	MOTOS
CENTRAL	226.361	129.119	60.243	19.068	5.249	2.427	1.558	171	3.623	4.903
Areguá	6.285	3.477	1.942	434	254	53	57	4	19	45
Capiatá	11.134	5.551	3.245	1.073	606	166	35	9	58	391
Fernando de la Mora	47.039	27.996	11.194	3.589	641	339	520	31	1.107	1.622
Guarambaré	1.432	730	401	165	42	22	8	16	31	17
Itá	3.431	1.191	943	545	89	27	5	1	628	2
Itauguá	6.282	3.049	1.677	704	129	100	31	12	192	388
Lambaré	34.369	23.617	8.815	1.345	212	18	252	12	85	13
Limpio	6.342	3.563	1.733	632	164	132	60	11	46	1
Luque	13.121	8.342	3.489	786	395	17	38	3	47	4
Mariano Roque Alonso	25.106	14.615	7.043	2.026	542	325	166	29	93	267
Nueva Italia	1.278	520	390	239	84	32	1	-	12	-
Ñemby	9.684	4.919	2.635	1.089	368	166	51	-	201	255
San Antonio	5.355	3.045	1.458	547	155	102	14	6	23	5
San Lorenzo	26.405	12.726	7.278	2.467	1.123	279	167	8	835	1.522
Villa Elisa	19.233	10.902	4.912	2.082	231	509	101	16	123	357
Villeta	3.244	1.710	984	301	116	-	30	7	95	1
Ypacaraí	4.134	1.958	1.189	763	76	115	13	1	9	10
Ypané	1.579	772	586	166	12	19	6	1	16	1
J. Augusto Saldívar	908	436	329	115	10	6	3	4	3	2
ÑEEMBUCÚ	771	277	260	149	12	-	32	9	32	-
Pilar	434	165	132	98	10	-	23	6	-	-
Alberdi	73	36	25	7	1	-	3	-	1	-
Cerrito	29	-	-	-	-	-	-	-	29	-
Desmochados	10	2	5	2	-	-	-	1	-	-
Guazú Cuá	3	-	3	-	-	-	-	-	-	-
General José E. Díaz	25	4	10	8	-	-	2	-	1	-
Humaitá	36	12	15	7	-	-	2	-	-	-
Isla Umbú	25	6	11	5	-	-	1	2	-	-
Laureles	4	-	4	-	-	-	-	-	-	-
Paso de Patria	7	1	2	3	-	-	-	-	1	-
San Juan Bautista	22	7	7	7	-	-	1	-	-	-
Tacuaras	31	2	19	9	1	-	-	-	-	-
Villa Franca	57	37	19	1	-	-	-	-	-	-
Villa Oliva	14	5	7	2	-	-	-	-	-	-
Villalbín	1	-	1	-	-	-	-	-	-	-
AMAMBAY	5.316	1.815	2.189	914	85	20	135	19	82	57
Pedro Juan Caballero	4.494	1.617	1.830	751	81	6	125	18	66	-
Bella Vista	133	62	37	18	1	-	9	-	6	-
Capitán Bado	689	136	322	145	3	14	1	1	10	57
CANINDEYÚ	2.077	675	693	548	52	38	10	44	17	-
Salto del Guairá	433	151	143	91	9	7	3	29	-	-
Corpus Christi	155	79	41	19	10	1	-	5	-	-
Itanará	21	-	-	21	-	-	-	-	-	-
Villa Ygatimí	27	5	7	14	-	-	-	1	-	-
Villa San Isidro Curuguay	592	192	239	110	28	8	4	4	7	-
Ypejhú	65	-	8	55	-	-	2	-	-	-
General Francisco C. Alvarez	779	248	252	236	5	22	1	5	10	-
Katueté	2	-	2	-	-	-	-	-	-	-
La Paloma	3	-	1	2	-	-	-	-	-	-
PRESIDENTE HAYES	11.354	4.998	4.288	1.167	114	216	160	139	62	210
Benjamín Aceval	4.140	1.863	1.502	406	53	124	103	83	5	1
Puerto Pinasco	10	3	2	1	-	-	1	3	-	-
Villa Hayes	6.428	2.827	2.493	634	56	89	53	51	55	170
Nanawa	325	103	125	93	-	1	1	1	1	-
José Falcón	451	202	166	33	5	2	2	1	1	39

11. Estadísticas Municipales

CUADRO 11.1.3. (Continuación) 2000

DEPARTAMENTO Y DISTRITO	TOTAL	CLASE DE VEHÍCULO								
		AUTOS	CAMIONETAS	CAMIONES	ÓMNIBUS	ACOPLADOS	VARIOS	MAQUINARIAS	INDEFINIDOS	MOTOS
BOQUERÓN	10.861	4.266	5.622	666	49	56	34	3	2	163
Mariscal Estigarribia	10.861	4.266	5.622	666	49	56	34	3	2	163
ALTO PARAGUAY	12	6	5	1	-	-	-	-	-	-
Fuerte Olimpo	4	2	2	-	-	-	-	-	-	-
La Victoria	8	4	3	1	-	-	-	-	-	-

Referencia:

- Autos: automóvil, taxi.
- Camionetas: camioneta, rural familiar, furgoneta, furgón, taxi carga.
- Camiones: de carga, cisterna, tumba, volquete, remolque, frigorífico, hormigonero, mezclador, transganado, tracto camión.
- Ómnibus: ómnibus, escolar, micro bus, mini bus, auto bus.
- Acoplado: acoplado, carreta, semi remolque, cigüeña, tanque.
- Varios: jeep, ambulancia, casa rodante, bicicletas.
- Maquinarias: tractor, topadora, motoniveladora, mini tractor, maquinarias agrícolas, camión agrícola, monta carga.
- Motos: motocicleta, bici moto, tricición, motoneta.
- Indefinidos: todos los vehículos que no especifican su clase.

FUENTE: Organización Paraguaya de Cooperación Intermunicipal O.P.A.C.I.

AUTOVEHÍCULOS REGISTRADOS EN EL PAÍS. AÑO 2000

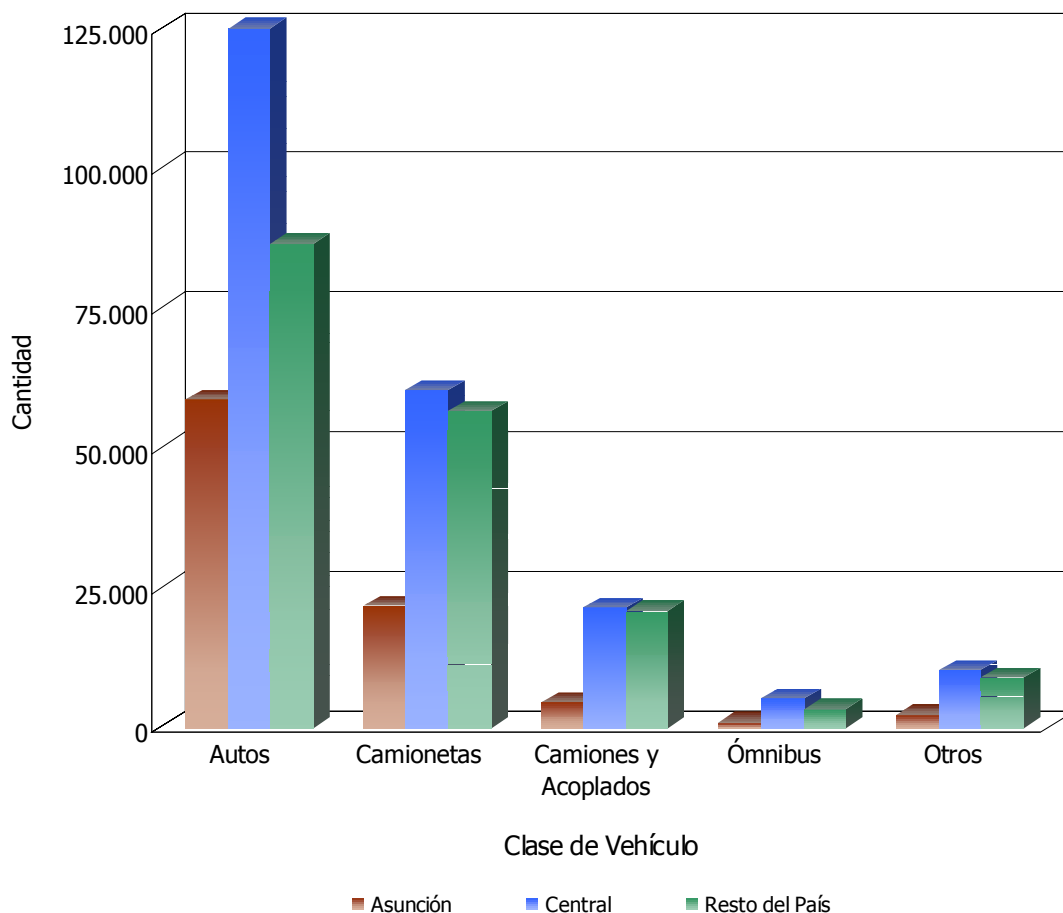

Cuadro 11.1.3

12

Estadísticas Policiales

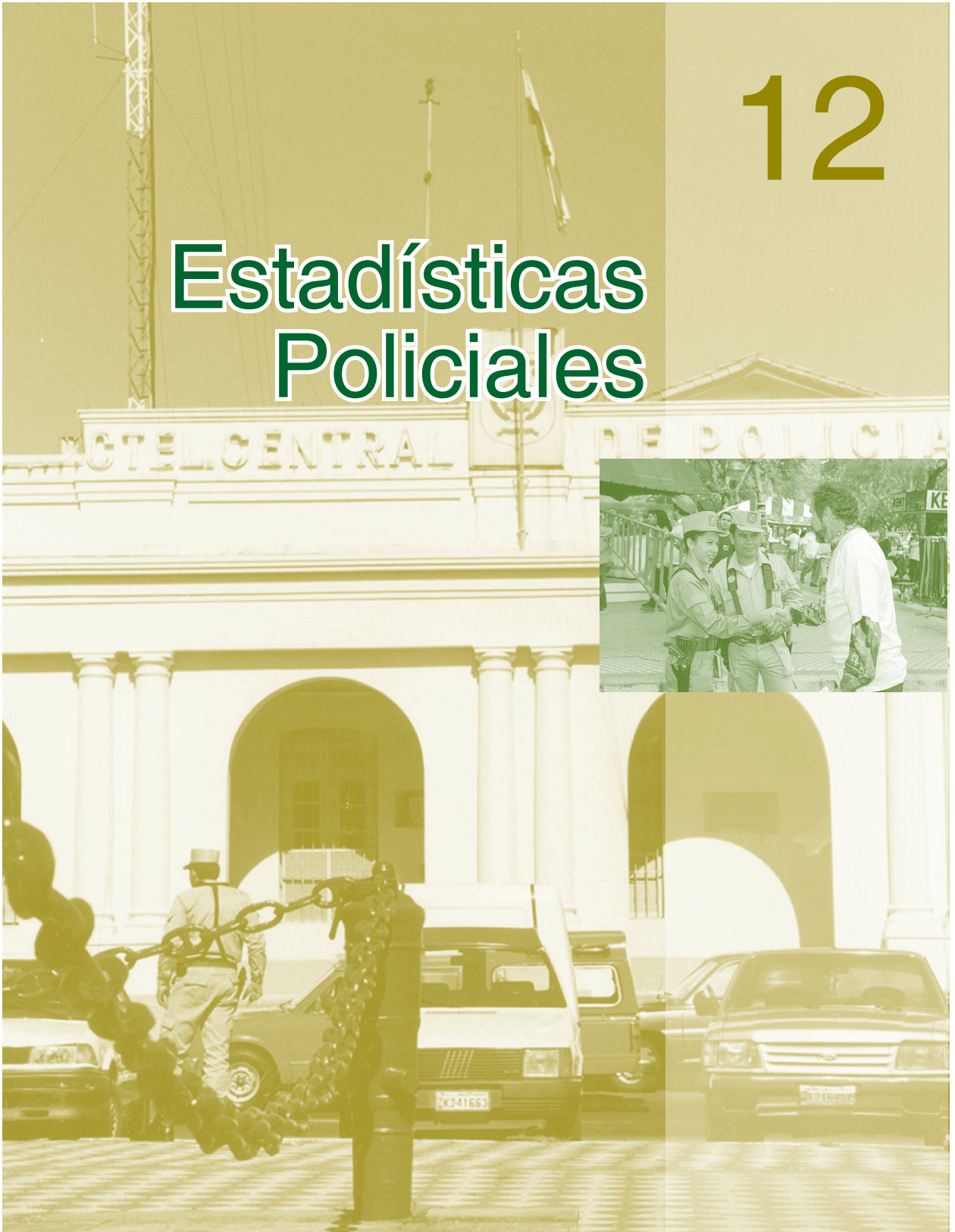

● 12. Estadísticas Policiales

CUADRO 12.1.1.

DOCUMENTOS EXPEDIDOS POR EL DEPARTAMENTO DE IDENTIFICACIONES POR AÑO Y TIPO, SEGÚN MES. PERIODO 1999-2000

MES	1999				2000			
	TOTAL	CÉDULA DE IDENTIDAD	CERTIFICADO DE ANTECEDENTES	PASAPORTE	TOTAL	CÉDULA DE IDENTIDAD	CERTIFICADO DE ANTECEDENTES	PASAPORTE
TOTAL	610.805	422.582	165.381	22.842	650.170	470.864	156.568	22.738
Enero	68.343	50.208	15.990	2.145	103.420	86.700	14.100	2.620
Febrero	67.397	42.701	23.188	1.508	63.175	38.279	23.216	1.680
Marzo	51.153	31.280	18.324	1.549	56.411	36.701	18.200	1.510
Abril	42.731	26.624	14.561	1.546	36.779	26.431	8.630	1.718
Mayo	42.189	24.165	16.308	1.716	45.166	25.105	18.441	1.620
Junio	38.474	23.850	12.302	2.322	38.136	24.602	11.204	2.330
Julio	42.000	27.877	12.157	1.966	46.362	30.800	14.100	1.462
Agosto	51.291	40.662	8.918	1.711	62.454	51.468	9.206	1.780
Septiembre	58.686	48.386	8.735	1.565	56.407	46.112	8.735	1.560
Octubre	56.971	44.190	10.993	1.788	48.570	40.020	7.120	1.430
Noviembre	41.131	27.711	11.071	2.349	41.451	27.830	11.211	2.410
Diciembre	50.439	34.928	12.834	2.677	51.839	36.816	12.405	2.618

FUENTE: Estadística Policial 2000. Policía Nacional

DOCUMENTOS EXPEDIDOS POR EL DEPARTAMENTO DE IDENTIFICACIONES. PERIODO 1999-2000

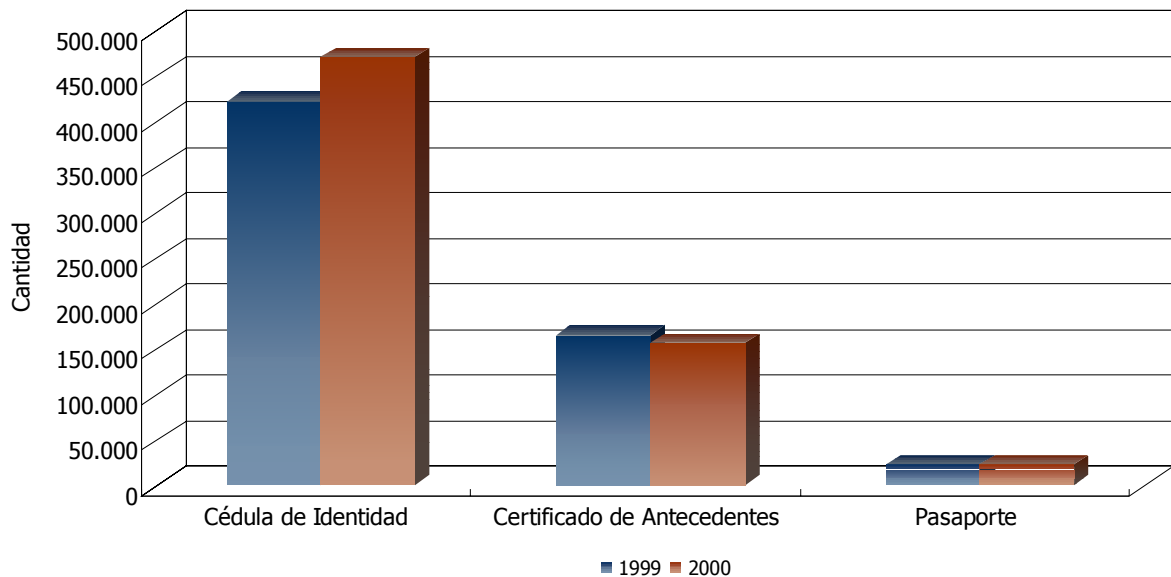

Cuadro 12.1.1

● 12. Estadísticas Policiales

CUADRO 12.1.2.
COACCIÓN Y TENTATIVA DE COACCIÓN SEXUAL^{1/} POR AÑO Y SEXO, SEGÚN MES. PERIODO 1999-2000

MES	COACCIÓN SEXUAL				TENTATIVA DE COACCIÓN SEXUAL			
	1999		2000		1999		2000	
	HOMBRES	MUJERES	HOMBRES	MUJERES	HOMBRES	MUJERES	HOMBRES	MUJERES
TOTAL	21	252	34	239	7	63	4	56
Enero	1	24	12	33	2	6	-	7
Febrero	1	10	-	25	-	5	-	9
Marzo	-	23	3	16	1	4	-	3
Abril	3	21	2	17	1	2	-	6
Mayo	1	19	1	19	-	1	-	4
Junio	1	21	2	12	-	4	-	4
Julio	2	16	2	17	1	11	1	2
Agosto	2	17	2	22	1	7	-	5
Setiembre	5	28	-	23	1	7	-	6
Octubre	-	29	3	21	-	4	2	5
Noviembre	4	21	4	21	-	5	-	3
Diciembre	1	23	3	13	-	7	1	2

1/ Nueva denominación de violación según Código Penal vigente.

FUENTE: Estadística Policial 2000. Policía Nacional

CUADRO 12.1.3.
CASOS DE SUICIDIO Y TENTATIVA DE SUICIDIO POR AÑO Y SEXO, SEGÚN MES DE OCURRENCIA. PERIODO 1999-2000

MES	SUICIDIO				TENTATIVA DE SUICIDIO			
	1999		2000		1999		2000	
	HOMBRES	MUJERES	HOMBRES	MUJERES	HOMBRES	MUJERES	HOMBRES	MUJERES
TOTAL	123	64	134	46	33	34	28	32
Enero	6	8	17	5	2	1	5	3
Febrero	12	7	8	2	-	1	3	2
Marzo	11	2	6	6	3	3	2	3
Abril	12	4	8	3	2	4	2	2
Mayo	12	2	10	1	4	1	1	2
Junio	5	5	6	2	3	1	-	2
Julio	8	6	10	2	2	1	2	1
Agosto	8	4	20	7	2	4	5	1
Setiembre	13	8	12	5	7	4	-	4
Octubre	11	7	15	6	1	4	1	4
Noviembre	10	7	13	5	2	4	7	6
Diciembre	15	4	9	2	5	6	-	2

FUENTE: Estadística Policial 2000. Policía Nacional

● 12. Estadísticas Policiales

CUADRO 12.2.1.
NÚMERO DE PERSONAS AFECTADAS EN ACCIDENTES DE TRÁNSITO POR GRAVEDAD Y SEXO,
SEGÚN GRUPOS DE EDAD. AÑO 2000

GRUPOS DE EDAD	TOTAL			LESIÓN CORPORAL			HOMICIDIO		
	TOTAL	HOMBRES	MUJERES	TOTAL	HOMBRES	MUJERES	TOTAL	HOMBRES	MUJERES
TOTAL	4.255	3.001	1.254	3.702	2.574	1.128	553	427	126
0 a 9 años	226	138	88	204	125	79	22	13	9
10 a 19 años	642	393	249	580	348	232	62	45	17
20 a 29 años	1.412	1.057	355	1.205	896	309	207	161	46
30 a 39 años	996	732	264	891	649	242	105	83	22
40 a 49 años	542	377	165	455	308	147	87	69	18
50 a 59 años	229	158	71	201	133	68	28	25	3
60 y más	208	146	62	166	115	51	42	31	11

FUENTE: Estadística Policial 2000. Policía Nacional

CUADRO 12.2.2.
ACCIDENTES DE TRÁNSITO REGISTRADOS EN EL INTERIOR DEL PAÍS POR TIPO DE ACCIDENTE,
SEGÚN AÑO Y MES. PERIODO 1999-2000

AÑO Y MES	TOTAL	TIPO DE ACCIDENTE						
		CHOQUE	ROCE	VUELCO	ARROLLAMIENTO	INCENDIO	CASUAL	OTROS
AÑO 1999	3.438	2.377	784	153	46	3	14	61
Enero	252	176	62	8	-	-	1	5
Febrero	249	170	63	12	2	-	-	2
Marzo	262	175	64	13	3	-	-	7
Abril	280	196	64	11	4	-	1	4
Mayo	354	262	62	18	3	-	1	8
Junio	311	217	65	12	4	-	1	12
Julio	267	172	71	11	7	-	-	6
Agosto	259	175	62	12	3	2	-	5
Setiembre	273	187	57	19	7	1	1	1
Octubre	332	237	72	10	4	-	-	9
Noviembre	278	173	80	15	5	-	5	-
Diciembre	321	237	62	12	4	-	4	2
AÑO 2000	2.932	2.063	642	117	38	-	63	9
Enero	267	188	56	13	5	-	5	-
Febrero	235	163	52	11	1	-	8	-
Marzo	228	170	43	7	4	-	3	1
Abril	244	170	55	8	4	-	7	-
Mayo	228	154	57	9	2	-	6	-
Junio	249	189	43	9	5	-	2	1
Julio	245	161	72	5	2	-	4	1
Agosto	256	180	57	9	3	-	7	-
Setiembre	220	171	37	9	-	-	3	-
Octubre	255	176	61	11	2	-	3	2
Noviembre	227	156	50	8	6	-	3	4
Diciembre	278	185	59	18	4	-	12	-

FUENTE: Policía Caminera. Ministerio de Obras Públicas y Comunicaciones

12. Estadísticas Policiales

CUADRO 12.2.3. ACCIDENTES DE TRÁNSITO REGISTRADOS EN EL INTERIOR DEL PAÍS POR MES, SEGÚN POSIBLES CAUSAS. PERIODO 1998-2000

POSIBLES CAUSAS	2000														
	1998	1999	TOTAL	ENE.	FEB.	MAR.	ABR.	MAY.	JUN.	JUL.	AGO.	SET.	OCT.	NOV.	DIC.
TOTAL	3.469	3.438	2.932	267	235	228	244	228	249	245	256	220	255	227	278
Adelantamiento indebido	198	243	162	13	13	13	16	18	13	12	14	9	11	15	15
Animales sueltos en las rutas	91	48	54	7	5	6	4	4	6	2	6	2	5	3	4
Casuales	65	61	31	3	4	3	3	1	3	1	3	2	1	5	2
Conductor en estado de ebriedad	44	71	30	2	3	2	1	3	1	8	2	2	2	2	2
Desperfectos de rutas	2	7	4	-	-	-	-	-	-	1	1	-	-	-	2
Desperfectos mecánicos	34	32	45	3	7	2	6	5	3	3	-	3	5	3	5
Dormir en el volante	5	23	4	-	1	1	-	-	-	-	-	1	-	1	-
Encandilamiento	7	8	7	-	1	-	1	1	1	-	-	-	-	1	2
Estacionarse sobre la ruta	7	89	52	3	4	4	9	3	8	8	-	3	7	3	-
Estacionarse sin luz sobre la ruta	3	29	26	5	4	5	2	2	-	-	4	-	2	-	2
Exceso de carga	2	12	5	1	-	2	-	-	2	-	-	-	-	-	-
Exceso de velocidad	467	267	170	14	17	14	15	12	12	15	14	10	22	5	20
Imprudencia del conductor	2.212	1.683	1.740	143	112	142	139	139	142	152	163	146	147	154	161
Imprudencia del peatón	41	73	68	3	3	5	7	5	11	8	7	6	3	4	6
Nebolina	2	-	2	1	-	-	1	-	-	-	-	-	-	-	-
No conservar distancia	191	371	276	32	31	11	24	21	28	19	22	20	24	18	26
No conservar su lado	3	117	53	7	2	2	3	7	7	1	4	-	5	7	8
No hacer señal para maniobrar	5	199	67	20	17	4	3	-	4	5	-	2	8	1	3
Rutas mojadas	41	37	25	1	6	-	4	1	1	2	-	2	-	1	7
Reventón de cubiertas	30	13	28	1	2	2	2	1	4	4	4	2	2	1	3
Otras causas	19	55	83	8	3	10	4	5	3	4	12	10	11	3	10

FUENTE: Policía Caminera. Ministerio de Obras Públicas y Comunicaciones

ACCIDENTES DE TRÁNSITO OCURRIDOS EN EL INTERIOR DEL PAÍS POR MES. AÑO 2000

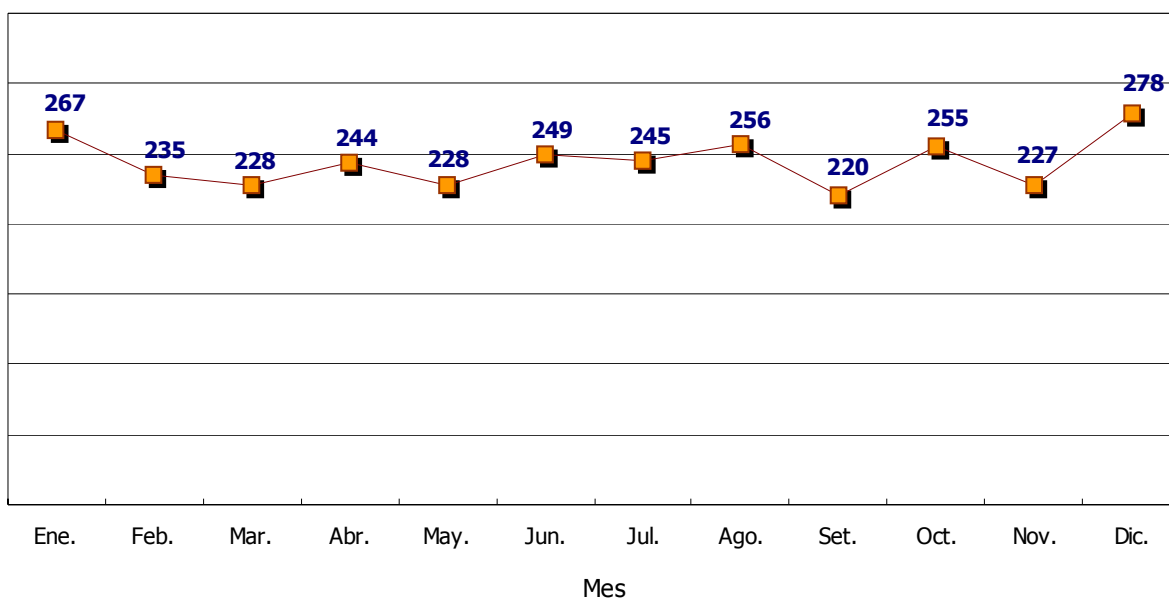

Cuadro 12.2.3

● 12. Estadísticas Policiales

CUADRO 12.2.4.

ACCIDENTES DE TRÁNSITO DISTRIBUIDOS POR HORAS EN TODAS LAS RUTAS, SEGÚN MES. AÑO 2000

MES	TOTAL	HORAS							
		00:00 a 02:59	03:00 a 05:59	06:00 a 08:59	09:00 a 11:59	12:00 a 14:59	15:00 a 17:59	18:00 a 20:59	21:00 a 23:59
TOTAL	2.932	107	145	414	471	424	550	560	261
Enero	267	11	12	38	41	34	45	50	36
Febrero	235	7	9	34	40	31	45	49	20
Marzo	228	11	11	22	38	32	43	45	26
Abril	244	6	14	30	45	40	40	48	21
Mayo	228	9	13	34	42	42	36	36	16
Junio	249	9	13	34	36	42	45	56	14
Julio	245	8	8	38	37	42	47	54	11
Agosto	256	13	10	37	40	37	41	54	24
Setiembre	220	6	16	36	30	28	40	43	21
Octubre	255	6	13	42	39	33	58	47	17
Noviembre	227	8	11	34	40	24	62	23	25
Diciembre	278	13	15	35	43	39	48	55	30

FUENTE: Policía Caminera. Ministerio de Obras Públicas y Comunicaciones

ACCIDENTES DE TRÁNSITO OCURRIDOS EN EL INTERIOR DEL PAÍS DISTRIBUIDOS POR HORAS. AÑO 2000

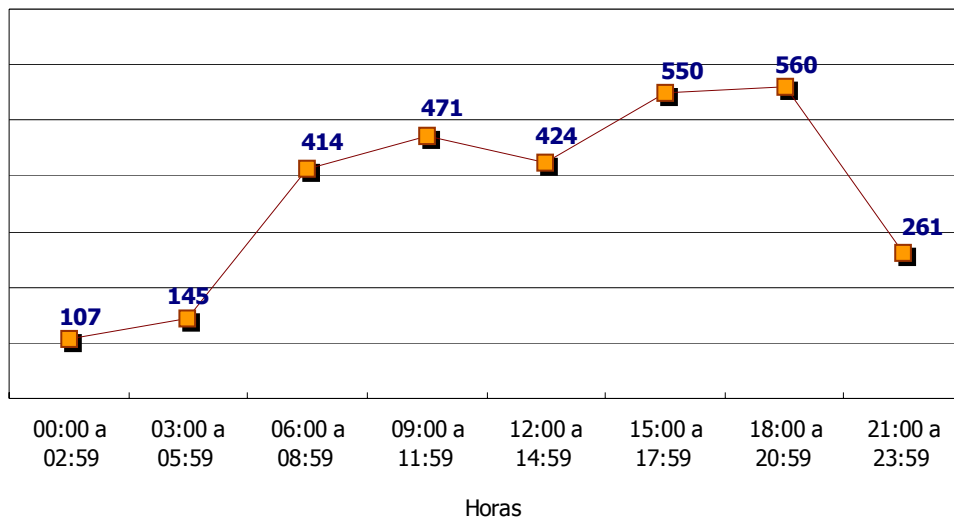

Cuadro 12.2.4

● 12. Estadísticas Policiales

CUADRO 12.2.5.
VÍCTIMAS EN ACCIDENTES DE TRÁNSITO REGISTRADOS EN EL INTERIOR DEL PAÍS POR GRAVEDAD Y SEXO, SEGÚN MES. AÑO 2000

MES	TOTAL			HERIDOS			MUERTOS		
	TOTAL	HOMBRES	MUJERES	TOTAL	HOMBRES	MUJERES	TOTAL	HOMBRES	MUJERES
TOTAL	1.716	1.214	502	1.519	1.059	460	197	155	42
Enero	117	84	33	108	77	31	9	7	2
Febrero	161	115	46	150	104	46	11	11	-
Marzo	215	153	62	175	131	44	40	22	18
Abril	173	121	52	162	111	51	11	10	1
Mayo	73	55	18	62	45	17	11	10	1
Junio	125	93	32	112	83	29	13	10	3
Julio	141	109	32	130	99	31	11	10	1
Agosto	163	108	55	144	91	53	19	17	2
Setiembre	111	87	24	96	73	23	15	14	1
Octubre	163	107	56	139	90	49	24	17	7
Noviembre	110	68	42	96	58	38	14	10	4
Diciembre	164	114	50	145	97	48	19	17	2

FUENTE: Policía Caminera. Ministerio de Obras Públicas y Comunicaciones

CUADRO 12.2.6.
VÍCTIMAS EN ACCIDENTES DE TRÁNSITO REGISTRADOS EN ASUNCIÓN E INTERIOR DEL PAÍS, SEGÚN MES. AÑO 2000

MES	TOTAL			HERIDOS			MUERTOS		
	TOTAL	ASUNCIÓN	INTERIOR	TOTAL	ASUNCIÓN	INTERIOR	TOTAL	ASUNCIÓN	INTERIOR
TOTAL	3.291	1.575	1.716	2.945	1.426	1.519	346	149	197
Enero	353	236	117	331	223	108	22	13	9
Febrero	294	133	161	273	123	150	21	10	11
Marzo	338	123	215	287	112	175	51	11	40
Abril	288	115	173	265	103	162	23	12	11
Mayo	182	109	73	158	96	62	24	13	11
Junio	228	103	125	202	90	112	26	13	13
Julio	241	100	141	219	89	130	22	11	11
Agosto	259	96	163	229	85	144	30	11	19
Setiembre	216	105	111	189	93	96	27	12	15
Octubre	276	113	163	239	100	139	37	13	24
Noviembre	246	136	110	219	123	96	27	13	14
Diciembre	370	206	164	334	189	145	36	17	19

FUENTE: Policía Nacional. Policía Caminera

● 12. Estadísticas Policiales

CUADRO 12.2.7.
ACCIDENTES DE TRÁNSITO OCURRIDOS EN EL INTERIOR DEL PAÍS POR DÍA, SEGÚN MES. AÑO 2000

MES	TOTAL	DÍA						
		LUNES	MARTES	MIÉRCOLES	JUEVES	VIERNES	SÁBADO	DOMINGO
TOTAL	2.932	399	365	404	419	424	493	428
Enero	267	38	29	35	33	34	42	56
Febrero	235	42	20	29	31	36	42	35
Marzo	228	34	21	26	41	37	30	39
Abril	244	39	34	27	27	32	44	41
Mayo	228	40	33	35	37	37	30	16
Junio	249	25	30	35	43	37	42	37
Julio	245	32	27	33	24	26	53	50
Agosto	256	31	42	55	36	25	36	31
Setiembre	220	29	31	26	25	33	48	28
Octubre	255	41	35	30	32	41	46	30
Noviembre	227	23	27	39	47	33	40	18
Diciembre	278	25	36	34	43	53	40	47

FUENTE: Policía Caminera. Ministerio de Obras Públicas y Comunicaciones

ACCIDENTES DE TRÁNSITO OCURRIDOS EN EL INTERIOR DEL PAÍS POR DÍA. AÑO 2000

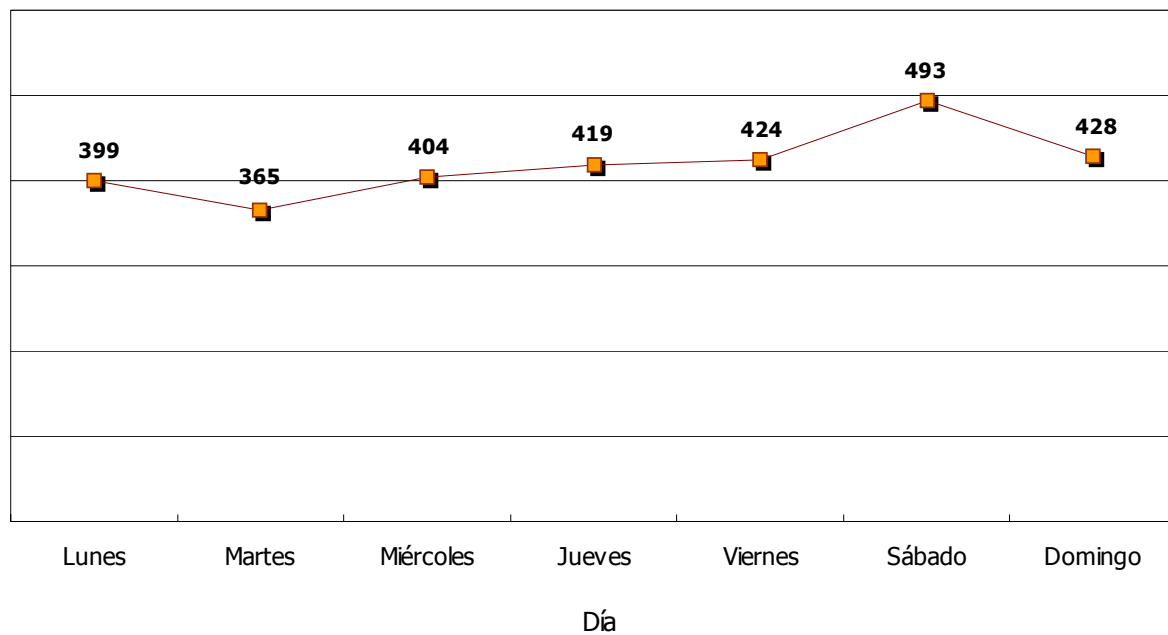

Cuadro 12.2.7

● 12. Estadísticas Policiales

CUADRO 12.2.8.
VÍCTIMAS EN ACCIDENTES DE TRÁNSITO REGISTRADOS EN EL INTERIOR DEL PAÍS POR GRAVEDAD Y SEXO, SEGÚN AÑO. PERIODO 1990-2000

AÑO	TOTAL			HERIDOS			MUERTOS		
	TOTAL	HOMBRES	MUJERES	TOTAL	HOMBRES	MUJERES	TOTAL	HOMBRES	MUJERES
1990	940	636	304	834	563	271	106	73	33
1991	851	581	270	778	534	244	73	47	26
1992	1.288	857	431	1.192	782	410	96	75	21
1993	1.376	917	459	1.256	829	427	120	88	32
1994	1.556	1.064	492	1.411	961	450	145	103	42
1995	1.885	1.308	577	1.680	1.148	532	205	160	45
1996	1.884	1.302	582	1.678	1.149	529	206	153	53
1997
1998	1.801	1.216	585	1.627	1.091	536	174	125	49
1999	1.949	1.320	629	1.789	1.206	583	160	114	46
2000	1.716	1.214	502	1.519	1.059	460	197	155	42

FUENTE: Policía Caminera. Ministerio de Obras Públicas y Comunicaciones

CUADRO 12.2.9.
ACCIDENTES DE TRÁNSITO POR MES, SEGÚN RUTA Y RAMAL. AÑO 2000

RUTA Y RAMAL	TOTAL	MES											
		ENE.	FEB.	MAR.	ABR.	MAY.	JUN.	JUL.	AGO.	SET.	OCT.	NOV.	DIC.
TOTAL	2.932	267	235	228	244	228	249	245	256	220	255	227	278
RUTA	2.527	232	198	194	215	191	215	210	222	191	211	201	247
1	398	47	31	34	42	23	42	34	32	24	26	29	34
2	1.090	92	90	92	98	83	92	91	96	80	88	73	115
3	36	3	2	1	5	2	4	2	2	6	3	4	2
4	7	-	1	1	2	-	2	-	-	-	-	-	1
5	21	2	1	1	3	2	1	2	2	1	4	2	-
6	100	7	10	7	11	14	7	5	6	9	11	10	3
7	338	37	33	21	20	27	27	21	36	23	30	33	30
8	22	2	3	2	2	1	2	3	1	1	3	-	2
9	26	2	-	-	-	-	-	-	3	6	8	3	4
10	40	4	1	10	3	4	3	3	2	4	1	3	2
11	-	-	-	-	-	-	-	-	-	-	-	-	-
12	-	-	-	-	-	-	-	-	-	-	-	-	-
Avda. Mariscal López	260	23	12	16	18	22	22	33	31	16	15	22	30
Avda. de la Victoria (Reducto)	4	-	-	-	-	1	3	-	-	-	-	-	-
Avda. del Agrónomo (San Lorenzo)	21	-	-	1	1	4	1	2	2	3	1	1	5
Acceso Sur	24	-	-	-	-	-	-	4	6	7	-	2	5
Super Carretera Hermandarias	140	13	14	8	10	8	9	10	3	11	21	19	14
RAMAL	405	35	37	34	29	37	34	35	34	29	44	26	31
1	188	2	8	13	10	20	13	21	18	23	24	16	20
2	99	26	15	11	12	12	10	9	4	-	-	-	-
3	10	-	-	-	-	-	-	-	1	1	2	3	3
4	-	-	-	-	-	-	-	-	-	-	-	-	-
5	2	-	-	-	-	-	-	-	-	1	1	-	-
6	3	-	-	-	-	-	2	-	-	-	1	-	-
7	5	-	-	3	-	1	1	-	-	-	-	-	-
8	2	-	-	-	-	-	-	-	-	1	1	-	-
9	2	-	-	-	-	-	-	-	1	-	-	-	1
10	2	-	-	2	-	-	-	-	-	-	-	-	-
11	-	-	-	-	-	-	-	-	-	-	-	-	-
12	-	-	-	-	-	-	-	-	-	-	-	-	-
Ramal Luque - San Lorenzo	67	3	10	3	4	3	8	4	7	-	13	7	5
Ramal San Lorenzo - Nemby	2	-	-	-	-	1	-	-	-	-	-	-	1
Ramal Luque - Ypacaraí	23	4	4	2	3	-	-	1	3	3	2	-	1

FUENTE: Policía Caminera. Ministerio de Obras Públicas y Comunicaciones

● 12. Estadísticas Policiales

CUADRO 12.3.1.
DENUNCIAS REGISTRADAS Y ACLARADAS EN LAS COMISARIAS DEL PAÍS, SEGÚN TIPO DE DELITO.
AÑO 2000

TIPO DE DELITO	DENUNCIAS		% ACLARADAS
	REGISTRADAS	ACLARADAS	
TOTAL	24.565	14.281	58,1
Abigeato	924	467	50,5
Aborto	7	7	100,0
Asalto ^{1/}	158	84	53,2
Amenaza de muerte	1.940	1.119	57,7
Coacción sexual (violación)	273	167	61,2
Daño intencional	1.844	1.208	65,5
Disparo intencional con arma de fuego	1.414	947	67,0
Estafa	1.156	720	62,3
Filicidio	1	1	100,0
Fratricidio	3	3	100,0
Fuga de recluso	46	33	71,7
Heridas por explosión de petardos	15	13	86,7
Homicidio en accidente de tránsito	553	355	64,2
Homicidio	662	389	58,8
Infanticidio	1	1	100,0
Invasión de inmueble	55	29	52,7
Lesión corporal en accidente tránsito	3.702	2.286	61,8
Lesión corporal	2.969	1.653	55,7
Lesión corporal recíproca	183	101	55,2
Parricidio	3	3	100,0
Rapto	7	4	57,1
Robo común de objetos	2.822	1.571	55,7
Robo a mano armada de objetos	814	424	52,1
Robo común de vehículos	1.403	713	50,8
Robo a mano armada de vehículos	455	273	60,0
Robo común de motocicletas	684	342	50,0
Robo a mano armada de motocicletas	211	80	37,9
Seducción de menor	3	1	33,3
Secuestro de persona	7	6	85,7
Tentativa de fuga de recluso	17	15	214,3
Tentativa de homicidio	303	147	864,7
Tentativa de robo	848	449	52,9
Tentativa de coacción sexual	60	30	3,5
Tráfico y hallazgo de marihuana	64	29	48,3
Violación de domicilio	958	611	63,8

1/ Robo a mano armada, en especial el que se lleva a cabo contra bancos u otras empresas y comercios importantes.

FUENTE: Estadística Policial 2000. Policía Nacional

13

Varios



CUADRO 13.1.1.1.
CANTIDAD DE TÍTULOS OTORGADOS Y SUPERFICIE AFECTADA, SEGÚN DEPARTAMENTO, AÑO 2000

DEPARTAMENTO	CANTIDAD DE TÍTULOS POR LOTES						SUPERFICIE AFECTADA (ha)					
	TOTAL	URBANO	QUINTA	AGRÍCOLA	GANADERO	INSTITUCIONES PÚBLICAS	TOTAL	URBANO	QUINTA	AGRÍCOLA	GANADERO	INSTITUCIONES PÚBLICAS
TOTAL	3.132	576	99	2.275	36	146	136.456,6	81,2	101,6	17.506,8	118.615,5	151,5
Concepción	299	13	34	237	1	14	3.136,2	4,6	45,7	2.463,2	603,4	19,4
San Pedro	304	42	1	234	-	27	2.032,7	11,3	2,5	1.984,1	-	34,7
Cordillera	223	28	14	175	-	6	475,7	3,1	6,2	456,6	-	9,8
Guairá	126	22	1	89	-	14	616,3	6,1	0,8	595,8	-	13,7
Caaguazú	396	86	14	270	-	26	2.372,2	11,3	7,8	2.334,9	-	18,2
Caazapá	224	43	-	166	-	15	1.318,7	7,2	-	1.299,9	-	11,7
Itapúa	414	89	14	304	-	7	2.644,8	8,2	5,5	2.622,7	-	8,4
Misiones	147	35	-	106	-	6	516,3	4,0	-	510,4	-	1,9
Paraguari	338	30	2	300	-	6	1.100,0	5,4	1,7	1.087,0	-	5,9
Alto Paraná	228	49	1	166	1	11	2.054,6	5,9	13,1	1.746,4	279,2	10,0
Central	70	11	16	40	-	3	67,0	0,5	10,7	54,6	-	1,1
Ñeembucú	122	72	1	48	-	1	390,7	3,3	2,9	380,7	-	3,9
Amambay	24	6	-	13	3	2	971,2	1,8	-	227,1	741,6	0,6
Canindeyú	117	17	1	92	-	7	1.025,9	3,1	4,8	1.006,0	-	12,1
Pdte. Hayes	55	28	-	23	3	1	5.443,2	4,5	-	458,0	4.980,6	0,2
Boquerón	11	-	-	3	8	-	32.315,8	-	-	100,0	32.215,8	-
Alto Paraguay	34	5	-	9	20	-	79.975,3	0,9	-	179,5	79.794,9	-

FUENTE: Gabinete Técnico. Instituto de Bienestar Rural IBR

● 13. Varios

CUADRO 13.1.2.

NUEVAS COLONIAS OFICIALES HABILITADAS Y AMPLIADAS, SEGÚN DEPARTAMENTO, DISTRITO Y COLONIA.
AÑO 2000

DEPARTAMENTO	DISTRITO	COLONIA	SUPERFICIE (ha)	LOTE	HABILITACIÓN R.P.Nº
TOTAL	10 COLONIAS HABILITADAS		3.720	771	
San Pedro	Guayaibí	Ampliación Luz Bella	963	71	1106 / 00
Itapúa	Carlos Antonio López	Ampliación 7 de Agosto	418	77	474 / 00
	Natalio y Edelira	22 de Abril	603	111	474 / 00
Paraguari	Quiindy	Ampliación Costa Gaona (Núcleo Rural)	10	19	985 / 00
	Pirayú	Arroyo Servín (Núcleo Rural)	205	59	1343 / 00
Alto Paraná	Mínga Guazú	San Francisco del Acaray	352	77	704 / 00
	Ñacunday	Yacuy Guazú	1.045	76	1106 / 00
	Hernandarias	Limoy (Planta Urbana)	18	178	985 / 00
Canindeyú	Curuguaty	Paso Real (Planta Urbana)	10	97	1106 / 00
Pdte. Hayes	Villa Hayes	Ampliación José Falcón	96	6	985 / 00

FUENTE: Gabinete Técnico. Instituto de Bienestar Rural IBR

CUADRO 13.2.1.
ACCIONES FORMATIVAS POR NÚMERO DE CURSOS, HORAS Y SEXO, SEGÚN PROGRAMA. AÑO 2000

PROGRAMA	Nº DE CURSOS	HORAS	SEXO		
			TOTAL	HOMBRES	MUJERES
TOTAL	1.711	145.122	30.262	16.092	14.170
Capacitación del Personal	2	40	34	21	13
Centros Colaboradores (F.P.A.)	84	20.509	1.156	543	613
Computación	770	24.116	11.317	5.743	5.574
Dual - Centros Colaboradores	26	14.444	518	260	258
Electrónica	88	7.498	1.561	1.495	66
Electricidad	79	13.604	1.170	1.128	42
Empresarial	230	7.250	5.418	2.393	3.025
Formación Profesional Acelerada (F.P.A.)	306	42.609	7.177	2.884	4.293
Metodología	30	3.157	519	341	178
Programas Especiales	18	4.430	231	161	70
Refrigeración y Control	68	3.065	981	969	12
Sistema de Aprendizaje Dual	10	4.400	180	154	26

FUENTE: Servicio Nacional de Promoción Profesional. Ministerio de Justicia y Trabajo

CUADRO 13.2.2.
ACCIONES FORMATIVAS POR SECTOR ECONÓMICO Y NÚMERO DE CURSOS, HORAS Y EGRESADOS, SEGÚN PROGRAMA. AÑO 2000

PROGRAMA	Total			Sector Económico								
				Sector Primario			Sector Secundario			Sector Terciario		
	Nº de Cursos	Horas	Nº de Egresados	Nº de Cursos	Horas	Nº de Egresados	Nº de Cursos	Horas	Nº de Egresados	Nº de Cursos	Horas	Nº de Egresados
TOTAL	1.711	145.122	30.262	70	14.477	1.425	342	58.224	5.615	1.299	72.421	23.222
Capacitación del Personal	2	40	34	-	-	-	-	-	-	2	40	34
Centros Colaboradores (F.P.A.)	84	20.509	1.156	-	-	-	31	9.268	451	53	11.241	705
Computación	770	24.116	11.317	-	-	-	-	-	-	770	24.116	11.317
Dual - Centros Colaboradores	26	14.444	518	2	960	18	5	2.560	56	19	10.924	444
Electrónica	88	7.498	1.561	-	-	-	88	7.498	1.561	-	-	-
Electricidad	79	13.604	1.170	-	-	-	79	13.604	1.170	-	-	-
Empresarial	230	7.250	5.418	-	-	-	-	-	-	230	7.250	5.418
Formación Profesional Acelerada (F.P.A.)	306	42.609	7.177	67	13.197	1.404	52	15.041	1.081	187	14.371	4.692
Metodología	30	3.157	519	-	-	-	-	-	-	30	3.157	519
Programas Especiales	18	4.430	231	1	320	3	9	2.788	135	8	1.322	93
Refrigeración y Control	68	3.065	981	-	-	-	68	3.065	981	-	-	-
Sistema de Aprendizaje Dual	10	4.400	180	-	-	-	10	4.400	180	-	-	-

FUENTE: Servicio Nacional de Promoción Profesional. Ministerio de Justicia y Trabajo