

# STATISTISK ÅRBOK 1964

STATISTICAL YEARBOOK OF NORWAY

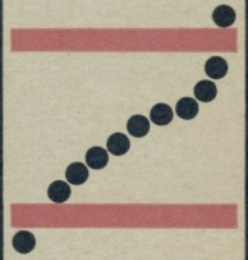

STATISTISK SENTRALBYRÅ \* OSLO

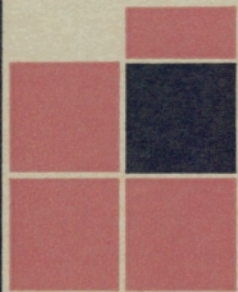
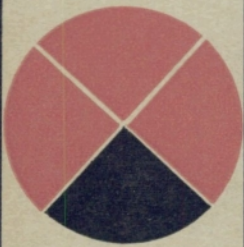

## Norges offisielle statistikk, rekke XII

Norway's Official Statistics, series XII

### Rekke XII

### Trykt 1963

- Nr. 109 Forsikringssselskaper 1961 *Sociétés d'assurances*
- 110 Lønnsstatistikk 1962 *Wage statistics*
- 111 Fiskeritelling 1. november 1960 II Fiskeflåten *Fishery census II The fishing fleet*
- 112 Folkemengdens bevegelse 1961 *Vital statistics and migration statistics*
- 113 Ulykkestrygden for sjømenn 1959 Ulykkestrygden for fiskere 1959 *Accident insurance for seamen Accident insurance for fishermen*
- 114 Syketrygden 1961 *National health insurance*
- 115 Utenrikshandel 1962 II *External trade II*
- 116 Fiskeristatistikk 1961 *Fishery statistics*
- 117 Folketelling 1960 II Folkemengden etter kjønn, alder og ekteskapelig status *Population census II Population by sex, age and marital status*
- 118 Jordbruksstatistikk 1962 *Agricultural statistics*
- 119 Alkoholstatistikk 1962 *Alcohol statistics*
- 120 Telegrafverket 1962 *Télégraphes et téléphones de l'Etat*
- 121 Industristatistikk 1961 *Industrial statistics*
- 122 Sunnhetstilstanden og medisinalforholdene 1961 *Medical statistical report*
- 123 Jordbruksteljinga i Noreg 20. juni 1959 V Oversyn *Census of agriculture V General survey*
- 124 Skogstatistikk 1957—1960 *Forestry statistics*
- 125 Skattestatistikk 1961 *Tax statistics*
- 126 Utenrikshandel 1962 III *External trade III*

### Rekke XII

### Trykt 1964

- Nr. 127 Økonomisk utsyn over året 1963 *Economic survey*
- 128 Veterinærvesenet 1959 *Service vétérinaire*
- 129 Folketelling 1960 III Folkemengden etter næring, stilling og sosial status *Population census III Population by industry, occupation and status*
- 130 Meieribruket i Noreg 1962 *Norway's dairy industry*
- 131 Elektrisitetsstatistikk 1962 *Electricity statistics*
- 132 Psykiatriske sykehus 1961 *Hospitals for mental disease*
- 133 Folketelling 1960 IV Utdanning *Population census IV Education*
- 134 Samferdselsstatistikk 1962 *Transport and communication statistics*
- 135 Helsestatistikk 1962 *Health statistics*
- 136 Utenrikshandel 1963 I *External trade I*
- 137 Kredittmarkedstatistikk 1962 *Credit market statistics*
- 138 Kommunevalgene 1963 *Municipal elections*
- 139 Forsikringssselskaper 1962 *Sociétés d'assurances*
- 140 Folketelling 1960 VIII Trossamfunn, fødested m.v. *Population census VIII Religious denomination, place of birth, etc.*
- 141 Syketrygden 1962 *National health insurance*
- 142 Statistisk årbok 1964 *Statistical yearbook of Norway*



NORGES OFFISIELLE STATISTIKK XII 142



# STATISTISK ÅRBOK

1964

83. ÅRGANG

STATISTICAL YEARBOOK OF NORWAY

1964

83rd Issue

STATISTISK SENTRALBYRÅ  
CENTRAL BUREAU OF STATISTICS OF NORWAY  
OSLO 1964



<b>Standardtegn.</b>	<b>Explanation of Symbols.</b>
Tall kan ikke forekomme	. Category not applicable
Oppgave mangler	.. Data not available
Tall kan ikke oppgis	... Not for publication
Null	- Nil
Mindre enn en halv av den brukte enhet	} 0 { Less than half of unit
Foreløpig eller beregnet tall	} 0,0 { employed
Brudd i den loddrette serie	* Provisional or estimated figure
Brudd i den vannrette serie	— Break in the homogeneity of a vertical series
	Break in the homogeneity of a horizontal series

**Forkortelser i kildeangivelser** *Abbreviations in source references*

NOS	<i>NOS</i>	Norges Offisielle Statistikk. Romertallene betegner publikasjonens rekkenummer, de arabiske tall publikasjonens nummer innen rekken. <i>Norway's Official Statistics. The Roman numerals indicate the series of the publications, the Arabic figures state the number within the series.</i>
Stat. månedshefte		Statistisk månedshefte, utgitt av Statistisk Sentralbyrå.
<i>Monthly Bull.</i>		<i>Monthly bulletin of statistics, published by the Central Bureau of Statistics.</i>
Byrået		Statistisk Sentralbyrå.
<i>The Bureau</i>		<i>The Central Bureau of Statistics of Norway.</i>



## Forord

Statistisk årbok 1964 inneholder som tidligere årganger oppgaver for de siste år fra de forskjellige områder av norsk statistikk og en avdeling med internasjonale oppgaver. Kapittelinnvidelingen er som i fjor. Tabellenes plassering er uforandret, bortsett fra at tabellen over sysselsetting i handelsflåten er flyttet fra kap. X. Sjøtransport til kap. III. Arbeidsmarked. Flere tabeller er omarbeidd, blant andre enkelte av tabellene over nasjonalregnskap, telegraf og telefon, kringkasting og skoler. Årsoppgavene er som oftest ført fram til 1962 eller 1963. For en stor del av tabellene finnes oppgaver for tidligere år i eldre årbøker og i Statistiske Oversikter 1948 og 1958.

Av nye opplysninger som er tatt inn, nevnes tabeller fra Folketellingen 1960 som blant annet inneholder oppgaver over personer født i utlandet, fremmede statsborgere, personer utenfor Statskirken, yrkesbefolkningen i en del forstadskommuner etter arbeidssted, yrkesbefolkning etter alder, gifte yrkeskvinner, bebodde bygg og bosatte etter byggetype, samt spesialutdanning. Videre nevnes tabeller over selvstendige yrkesutøvere, lastebilenes transportytelser, trafikken på de største flyplassene, månedsfortjeneste for statsfunksjonærer og for ansatte i offentlige skoler. På den annen side er flere tidligere tabeller sløyfet. Det gjelder tabellen over tannrøkt for barn i folkeskolen, noen av tabellene fra Jordbrukstillingen 1959, tabellene over arbeidsforhold etc. for kvinnene i jordbruket 1957 og eiendomsforhold og brukerskifte 1958, månedsoppgaver over elektrisitetsproduksjon og månedsfortjeneste for kommunale tjenestemenn.

En del av de internasjonale tabeller er som vanlig satt opp i samarbeid med de statistiske byråer i Danmark, Finland og Sverige. Det er tatt inn en ny tabell over personer innreist til det nordiske passområde etter nasjonalitet, mens tabellen over betalingsmidler er sløyfet. Månedstall er nå sløyfet i de internasjonale tabeller.

Som tidligere har Byrået under utarbeidingen av enkelte tabeller fått hjelp av offentlige og private institusjoner.

Førstesekretær Charles W. Røgeberg har stått for redaksjonen av publikasjonen.

Statistisk Sentralbyrå, Oslo, 14. juli 1964.

**Petter Jakob Bjerve**

---

Rolf Dragvold



## **Preface**

The Statistical Yearbook of Norway 1964 contains, as previous volumes, data for the last years from the various fields of Norwegian statistics and a section of international statistics. The classification of the tables is the same as in the previous edition, with the exception that the table on employment in the merchant fleet has been transferred from chapter X. Water transport to chapter III. Labour market. Several tables, such as some of the tables on national accounts, telegraph and telephone service, broadcasting and schools, have been rearranged. As a rule, annual figures are given up to 1962 or 1963. Information for previous years will be found in previous yearbooks and in Statistical Survey 1948 and 1958.

Among the new tables included in the present edition are several tables relating to the Population Census 1960, with data on persons born abroad, aliens living in Norway, persons not belonging to the National Church, economically active population in some suburban municipalities by working place, economically active population by age, economically active married females, inhabited buildings and occupants by type of building, and vocational education. Furthermore may be mentioned tables on self-employed by industry, road goods transport, traffic at the most important airports, monthly earnings of central government employees and of employees in publicly maintained schools. On the other hand some tables in the previous edition have been omitted.

Mr. Charles W. Røgeberg has been in charge of the editing of the yearbook.

Central Bureau of Statistics, Oslo, 14 July 1964.

**Petter Jakob Bjerve**

---

Rolf Dragvold



## Innhold Contents

	Side	Page
<b>Kapitler: Chapters:</b>		
I. Geografiske og meteorologiske oppgaver <i>Geography and climate</i>	*5	1— 4
II. Befolkning og medisinalforhold <i>Population and health</i> . . . .	*5	5— 46
III. Arbeidsmarked <i>Labour market</i> . . . . .	*7	47— 57
IV. Nasjonalregnskap og utenriksregnskap <i>National accounts and balance of payments</i> . . . . .	*7	58— 65
V. Jordbruk, skogbruk og jakt <i>Agriculture, livestock production, forestry and hunting</i> . . . . .	*8	66— 95
VI. Fiske og fangst <i>Fishing, sealing and whaling</i> . . . . .	*9	96—108
VII. Bergverksdrift, industri, kraftforsyning og byggevirksomhet <i>Mining and quarrying, manufacturing, electricity and gas supply, building construction</i> . . . . .	*9	109—127
VIII. Utenrikshandel <i>External trade</i> . . . . .	*10	128—147
IX. Innenlandsk handel <i>Internal trade</i> . . . . .	*10	148—152
X. Sjøtransport <i>Water transport</i> . . . . .	*11	152—162
XI. Annen samferdsel <i>Other transport and communications</i> . . . .	*11	163—180
XII. Offentlige finanser <i>Public finance</i> . . . . .	*12	181—205
XIII. Penger og kreditt <i>Money and credit</i> . . . . .	*12	206—234
XIV. Priser <i>Prices</i> . . . . .	*13	235—240
XV. Lønninger <i>Wages and salaries</i> . . . . .	*14	241—252
XVI. Sosiale forhold <i>Social conditions</i> . . . . .	*14	253—265
XVII. Rettsforhold <i>Justice and crime</i> . . . . .	*15	266—273
XVIII. Undervisning, kultur m.v. <i>Education, culture, etc.</i> . . . . .	*15	274—291
XIX. Valg <i>Elections</i> . . . . .	*16	292—296
XX. Svalbard <i>Svalbard</i> . . . . .	*16	297
XXI. Internasjonale oversikter <i>International tables</i> . . . . .	*16	299—372
Alfabetisk innholdsliste side *18 <i>Alphabetical index, page *25</i>		
Mål og vekt, side 298 <i>Measures and weight, page 298.</i>		

### I. Geografiske og meteorologiske oppgaver.

Tabell	Side
1. Geografiske oppgaver . . . . .	1
2. Administrative inndelinger . . . . .	2
3. Meteorologiske forhold . . . . .	3

### II. Befolkning og medisinalforhold.

4. Hjemmehørende folkemengde . . . . .	5
5. Flateinnhold og hjemmehørende folkemengde. Folketelling 1960 . . . . .	6
6. Hjemmehørende folkemengde etter fylke . . . . .	6
7. Hjemmehørende folkemengde i de enkelte kommuner . . . . .	7
8. Hjemmehørende folkemengde i tettbygde og spredtbygde strøk. Folketelling 1960 . . . . .	11
9. Hjemmehørende folkemengde etter kjønn, alder og ekteskapelig status. Folketelling 1960 . . . . .	12
10. Hjemmehørende folkemengde etter kjønn og alder. Folketellinger . . . . .	14

### I. Geography and climate.

Table	Page
1. Geography . . . . .	1
2. Administrative divisions . . . . .	2
3. Climate . . . . .	3

### II. Population and health

4. Resident population . . . . .	5
5. Area and resident population. Population census 1960 . . . . .	6
6. Resident population by counties . . . . .	6
7. Resident population of the municipalities . . . . .	7
8. Resident population in densely and sparsely populated areas. Population census 1960 . . . . .	11
9. Resident population by sex, age and marital status. Population census 1960 . . . . .	12
10. Resident population by sex and age. Population censuses . . . . .	14

Tabell	Side	Table	Page
11. Prognose for hjemmehørende folke- mengde etter kjønn og alder . . . .	14	11. Forecast of resident population by sex and age . . . . .	14
12. Hjemmehørende folkemengde etter alder, pr. 1 000. Kvinner pr. 1 000 menn . . . . .	14	12. Resident population by age, per 1000. Females per 1000 males . . .	14
13. Personer født i utlandet. Folke- telling 1960 . . . . .	15	13. Persons born abroad. Population census 1960 . . . . .	15
14. Fremmede statsborgere bosatt i Norge. Folketellinger . . . . .	15	14. Aliens living in Norway, by coun- try of citizenship. Population cen- suses . . . . .	15
15. Personer utenfor Statskirken. Folketellinger . . . . .	16	15. Persons outside the National Church. Population censuses . . . .	16
16. Yrkesbefolkningen i en del for- stadskommuner etter arbeidssted. Folketelling 1960 . . . . .	16	16. Economically active population in some suburban municipalities by working place. Population census 1960 . . . . .	16
17. Personer med yrke etter alder. Folketelling 1960 . . . . .	17	17. Economically active population by age. Population census 1960 . . . .	17
18. Giftede kvinner og giftede yrkeskvin- ner. Prosent. Folketelling 1960 . .	17	18. Married females, total and econo- mically active. Percentages. Popu- lation census 1960 . . . . .	17
19. Hjemmehørende folkemengde etter næring. Folketellinger . . . . .	18	19. Resident population by industry. Population censuses . . . . .	18
20. Personer 15 år og mer etter levevei. Folketellinger . . . . .	19	20. Persons 15 years of age or more by economic activity. Population cen- suses . . . . .	19
21. Beboede bygg, leiligheter og bo- satte etter byggtipe. Folketelling 1960 . . . . .	20	21. Inhabited buildings, dwelling units and occupants by type of building. Population census 1960 . . . . .	20
22. Leiligheter og husholdninger. Folketelling 1960 . . . . .	22	22. Dwelling units and households. Population census 1960 . . . . .	22
23. Leiligheter etter utstyr. Folke- telling 1960 . . . . .	23	23. Dwelling units by equipment. Popu- lation census 1960 . . . . .	23
24. Folkemengdens bevegelse . . . . .	24	24. Vital statistics and migration sta- tistics . . . . .	24
25. Folkemengdens bevegelse i fylker og i de større byer . . . . .	25	25. Vital statistics and migration sta- tistics by counties and for the prin- cipal towns . . . . .	25
26. Inngåtte ekteskap etter ektefelle- nes ekteskapelige status . . . . .	26	26. Marriages by marital status of partners . . . . .	26
27. Gjennomsnittlig alder ved giftermål . . . . .	26	27. Average age at marriage . . . . .	26
28. Inngåtte ekteskap etter brudens og brudgommens alder . . . . .	26	28. Marriages by ages of bride and groom . . . . .	26
29. Giftermålshyppighet for ugifte etter kjønn og alder . . . . .	27	29. Marriage rates for single persons, by sex and age . . . . .	27
30. Skilsmisser og separasjoner . . . . .	27	30. Divorces and separations . . . . .	27
31. Skilsmisser etter ektefellenes alder	27	31. Divorces by ages of wife and husband . . . . .	27
32. Fødte og dødfødte . . . . .	28	32. Live births and stillbirths . . . .	28
33. Fruktbarheten etter morens alder. Reproduksjonskvotienter . . . . .	28	33. Fertility rates, by age of mother. Reproduction rates . . . . .	28
34. Levendefødte etter ekteskapets varighet og barnets nummer . . . .	29	34. Live births, by duration of mari- riage and order of birth . . . . .	29
35. Levendefødte pr. 1000 innbyggere	29	35. Live births per 1000 population .	29
36. Dødeligheten i 1. leveår . . . . .	30	36. Infant mortality rates . . . . .	30
37. Dødeligheten i 1. leveår etter fylke	30	37. Infant mortality by counties . . .	30
38. Dødeligheten . . . . .	31	38. Number of deaths and mortality rates . . . . .	31
39. Døde etter kjønn og alder . . . .	31	39. Deaths by sex and age . . . . .	31
40. Dødeligheten etter fylke . . . . .	32	40. Number of deaths by counties . .	32
41. Kremasjoner . . . . .	32	41. Cremations . . . . .	32
42. Dødeligheten etter kjønn og alder	33	42. Mortality rates by sex and age . .	33
43. Dødelighetstabeller . . . . .	34	43. Life tables . . . . .	34
44. Middellevetiden . . . . .	35	44. Expectation of life . . . . .	35



Tabell	Side
45. Utvandrede til oversjøiske land etter bestemmelsesland .....	35
46. Flytninger til og fra Norge ....	36
47. Innenlandske flytninger .....	37
48. Flyttede personer etter kjønn og alder .....	37
49. Medisinalpersonale og apotek ....	38
50. Sykehus, kur- og pleiehjem ....	38
51. Belegget ved psykiatriske sykehus, pleiehjem og privatpleie .....	39
52. Nye tilfelle av smitteførende tuberkulose .....	39
53. Dødeligheten av tuberkulose ....	40
54. Tilfelle av de viktigste epidemiske sykdommer .....	40
55. Dødeligheten av ondartede svulster	41
56. Dødsårsaker blant barn under 5 år	41
57. Døde etter alder og dødsårsaker.	42
58. Dødeligheten av hjerte- og karsykdommer .....	44
59. Voldsomme dødsfall .....	44
60. Dødsfall ved yrkesulykker og andre ulykker .....	45
61. Vernepliktige etter høyde og stridsdyktighet .....	46

### III. Arbeidsmarked.

62. Arbeidsformidling .....	47
63. Sysselsatte selvstendige yrkesutøvere .....	47
64. Sysselsatte lønnstakere .....	48
65. Sysselsetting i handelsflåten ....	50
66. Utlendinger som arbeider i Norge	51
67. Arbeidsløse fagforeningsmedlemmer .....	51
68. Meldte helt arbeidsløse ved arbeidskontorene .....	52
69. Faktisk arbeidstid pr. uke for arbeidere i bergverksdrift og industri	53
70. Arbeidskonflikter .....	54
71. Landsorganisasjonen i Norge ....	55
72. Funksjonærsammenslutninger ....	56
73. Arbeidsgiversammenslutninger ...	57

### IV. Nasjonalregnskap og utenriksregnskap.

74. Nasjonalproduktet etter anvendelse .....	58
75. Privat konsum .....	59
76. Bruttoinvestering uten lagerending etter næring .....	59
77. Faktorinntekt etter næring .....	60
78. Faktorinntekt etter inntektstype.	60
79. Nasjonalprodukt etter anvendelse i 1955 priser .....	61
80. Privat konsum i 1955-priser .....	61
81. Private inntekter og utgifter ....	62
82. Offentlige forvaltningsinntekter og -utgifter .....	62

Table	Page
45. Emigrants to oversea countries by country of destination .....	35
46. Immigration and emigration ....	36
47. Internal migration .....	37
48. Migrants by sex and age .....	37
49. Medical personnel and pharmacies	38
50. Hospital establishments .....	38
51. Patient population in mental hospitals, nursing homes and family care .....	39
52. New cases of bacillary tuberculosis	39
53. Sex and age specific death rates from tuberculosis .....	40
54. Cases of principal epidemic diseases	40
55. Sex and age specific death rates from malignant neoplasms .....	41
56. Causes of death among children under 5 years of age .....	41
57. Deaths by age and causes of death	42
58. Sex and age specific death rates from cardiovascular diseases .....	44
59. Violent deaths .....	44
60. Deaths by occupational and other accidents .....	45
61. Conscripts by stature and ability for military service .....	46

### III. Labour market.

62. Labour exchange .....	47
63. Self-employed .....	47
64. Employed wage earners .....	48
65. Employment in the merchant fleet	50
66. Aliens working in Norway .....	51
67. Unemployed trade unionists .....	51
68. Unemployed registered at the employment offices .....	52
69. Weekly working hours for workers in mining and manufacturing .....	53
70. Labour conflicts .....	54
71. The Norwegian Federation of Trade Unions .....	55
72. Associations of salaried employees	56
73. Employers' associations .....	57

### IV. National accounts and balance of payments.

74. Domestic product by category of expenditure .....	58
75. Private consumption .....	59
76. Gross fixed capital formation by industry .....	59
77. Factor income by industry .....	60
78. Factor income by distributive shares .....	60
79. Domestic product by category of expenditure at 1955-prices .....	61
80. Private consumption at 1955-prices	61
81. Private income and expenditure ..	62
82. General government income and expenditure .....	62

Tabell	Side	Table	Page
83. Øking i nasjonalformuen .....	62	83. Increase in national wealth.....	62
84. Realkapital i 1955-priser .....	63	84. Real capital at 1955-prices.....	63
85. Utenriksregnskap .....	64	85. Balance of payments .....	64
<b>V. Jordbruk, skogbruk og jakt.</b>			
86—93. Jordbruksstillingen 1959 ..	66—72	86—93. Census of agriculture 1959 ..	66—72
86. Landarealet .....	66	86. Land area .....	66
87. Brukene etter jordbruksarealet ..	66	87. Holdings by size of agricultural area .....	66
88. Leide bruk etter leieform. Bruk over 5 dekar .....	67	88. Holdings by conditions of tenancy. Holdings with more than 5 decares agricultural land .....	67
89. Bruk med regulært salg av forskjellige landbruksprodukter .....	68	89. Holdings selling agricultural products .....	68
90. Brukernes yrkesforhold og alder. Bruk over 5 dekar .....	69	90. Occupational status and age of farm operators. Holdings with more than 5 decares agric. land .....	69
91. Brukere og ektemaker med yrke utenom bruket. Bruk over 5 dekar ..	70	91. Farm operators and spouses with additional occupation. Holdings with more than 5 decares agric. land .....	70
92. Fagutdanning. Bruk over 5 dekar ..	71	92. Vocational training. Holdings with more than 5 decares agric. land ..	71
93. Bruk med over 5 dekar jordbruksareal som fra 1949 til 1959 var opphørt som selvstendige bruksenheter eller redusert til under 5 dekar..	72	93. Holdings with more than 5 decares agric. land which ceased to exist as separate holdings or were reduced to less than 5 decares between 1949 and 1959 .....	72
94. Brukene etter jordbruksarealet... ..	73	94. Holdings by size of agricultural area .....	73
95. Åpen åker etter bruken.....	73	95. Crop land by use .....	73
96. Husdyr .....	73	96. Livestock .....	73
97. Pelsdyr, tamrein og bikuber.....	73	97. Fur-bearing animals, reindeer and beehives .....	73
98. Jordbruksarealet etter fylke .....	74	98. Agricultural area by county.....	74
99. Husdyr etter fylke .....	76	99. Livestock by county .....	76
100. Våningshus og driftsbygninger i jordbruket .....	78	100. Dwelling houses and agricultural buildings .....	78
101. Arbeidsstyrken på brukene .....	80	101. Labour input on holdings .....	80
102. Vanlig arbeidsdag i jordbruket... ..	80	102. Ordinary working day in agriculture .....	80
103. Maskiner i jordbruket .....	80	103. Farm machinery .....	80
104. Avling pr. dekar i prosent av midteldsåret .....	81	104. Crop yield compared with mean annual yield .....	81
105. Avling i kg pr. dekar .....	81	105. Yield in kg per decares .....	81
106. Forbruk av kunstgjødsel. Tonn verdistoff .....	81	106. Consumption of fertilizers .....	81
107. Avling i jordbruket .....	82	107. Agricultural production .....	82
108. Avling i hagebruket .....	83	108. Horticultural production .....	83
109. Husdyrprodukter. Produksjonstelingler .....	84	109. Livestock products according to production surveys .....	84
110. Husdyrprodukter til salg, hjemmeforbruk og før .....	84	110. Livestock products for sale, home consumption and feeds .....	84
111. Fjøskontrollag .....	84	111. Milk-recording societies .....	84
112. Førstegangskontrollerte slakt .....	85	112. First time controlled slaughtering ..	85
113. Jordbrukets totalregnskap.....	86	113. Aggregate accounts of agriculture ..	86
114. Regnskapsresultater fra norske jordbruk .....	87	114. Working results of Norwegian farms .....	87
115. Jordskifteverket .....	88	115. Redistribution of intermixed holdings .....	88
116. Salg av faste eiendommer. Gjennomsnittspriser pr. skyldmark ...	88	116. Sales of real property. Average price per unit of assessed site value ..	88
117. Skogarealet etter eiergrupper .....	89	117. Forest area by ownership .....	89
118. Skogeiendommer etter størrelsen av arealet .....	90	118. Forest properties by size of forest area .....	90

Tabell	Side
119. Det produktive skogareal etter størrelsen av arealet .....	90
120. Skogtaksering .....	91
121. Avvirket trevirke .....	92
122. Skogkultur, skogreising og skogsgrøfting .....	93
123. Skogkultur- og investeringsavgift.	93
124. Nybygde skogsveier for motorkjøretøyer .....	94
125. Tømmerfløting .....	95
126. Skog- og utmarksbranner .....	95
127. Felt storvilt og betalte rovvilt-premier .....	95

### VI. Fiske og fangst.

128—135. Fiskeritelling 1960 .....	96—99
128. Fiskere og farkoster .....	96
129. Fiskerne etter alder .....	96
130. Fiskerne etter deltaking i ulike fiskerier. Gjennomsnittlig varighet av deltakingen .....	97
131. Hovedfarkostene etter lengde og art .....	97
132. Hovedfarkostene etter byggeår, art og lengde .....	98
133. Hovedfarkostene etter art, lengde og bruk .....	98
134. Beholdning av fiskeredskaper .....	99
135. Rorbuer og sjøhus .....	99
136. Utbytte av fiskeriene .....	100
137. Fisket i fjerne farvann .....	100
138. Fiskere og fiskefarkoster .....	101
139. Maskindrevne fiskefarkoster etter lengde .....	101
140. Utbytte av de viktigste fiskeslag	102
141. Skreifisket og vårtorskefisket i Finnmark, bruken av fangsten og deltakelsen .....	104
142. Skreifisket og vårtorskefisket i Finnmark. Fangstmåte .....	104
143. Vintersildfisket. Bruken av fangsten og fangstmåte .....	105
144. Vintersildfisket. Deltakelsen og redskap brukt .....	105
145. Feitsild- og småsildfisket. Bruken av fangsten .....	105
146. Fangstmengde av viktigere fiskeslag etter måned .....	106
147. Produksjon av noen viktigere fiskeriprodukter .....	106
148. Selfangsten .....	107
149. Småhvalfangsten .....	107
150. Hvalfangsten .....	108
151. Hvalfangstelskapene .....	108

### VII. Bergverksdrift, industri, kraftforsyning og byggevirksomhet.

152. Bergverksdrift og industri. Alle bedrifter .....	109
153. Bergverksdrift og industri. Store bedrifter .....	109

Table	Page
119. Productive forest area by size of forest area .....	90
120. Forest appraisement .....	91
121. Roundwood cut .....	92
122. Silviculture .....	93
123. Reforestation and investment levies .....	93
124. Forest motor roads completed...	94
125. Timber floating .....	95
126. Forest and outfield fires .....	95
127. Game felled and bounties paid for predators killed .....	95

### VI. Fishing, sealing and whaling.

128—135. Fishery census 1960 .....	96—99
128. Fishermen and fishing vessels...	96
129. Fishermen by age .....	96
130. Fishermen by participation in different fisheries. Average duration of participation .....	97
131. Main vessels by length and type.	97
132. Main vessels by year of construction, type and length .....	98
133. Main vessels by type, length and activity .....	98
134. Stock of fishing gear .....	99
135. Fishermen's quarters and sheds...	99
136. Landings and landed value of fish	100
137. Fisheries in distant waters .....	100
138. Fishermen and fishing vessels...	101
139. Engine-driven fishing vessels by length .....	101
140. Landings and landed value of fish by principal species .....	102
141. Spawning cod and Finnmark spring cod, disposition of landings and participation .....	104
142. Spawning cod and Finnmark spring cod fisheries. Fishing gear used ..	104
143. Winter herring fishery. Disposition of landings and fishing gear used	105
144. Winter herring fishery. Participation and fishing gear used .....	105
145. Fat herring and small herring fisheries. Disposition of landings .	105
146. Catch of principal species of fish by months .....	106
147. Production of some principal fishery products .....	106
148. Sealing .....	107
149. Small-whale catching .....	107
150. Whaling .....	108
151. Whaling companies .....	108

### VII. Mining and quarrying, manufacturing, electricity and gas supply, building construction.

152. Mining and manufacturing. All establishments .....	109
153. Mining and manufacturing. Large establishments .....	109



Tabell	Side	Table	Page
154. Bergverksdrift og industri etter næringsgrupper. Store bedrifter ..	110	154. Mining and manufacturing, by groups. Large establishments ....	110
155. Bergverksdrift og industri etter fylke. Store bedrifter .....	112	155. Mining and manufacturing, by counties. Large establishments ...	112
156. Bergverksdrift og industri. Forbruk av brensel og elektrisk kraft. Store bedrifter .....	112	156. Mining and manufacturing. Consumption of fuel and electric energy. Large establishments .....	112
157. Bergverksdrift og industri. Produksjon av viktigere varer. Store bedrifter .....	113	157. Mining and manufacturing. Production of principal commodities. Large establishments .....	113
158. Meierier. Mjølkemengde og produksjon .....	118	158. Dairies. Production. ....	118
159. Meierier. Mjølkemengde, retur og salg .....	118	159. Dairies. Milk received, returned and sold .....	118
160. Meierier. Produksjon av smør og ost .....	119	160. Dairies. Production of butter and cheese. ....	119
161. Årlig produksjonsindeks for bergverksdrift, industri og kraftforsyning .....	120	161. Annual index of industrial production. ....	120
162. Månedlig produksjonsindeks for bergverksdrift, industri og kraftforsyning .....	121	162. Monthly index of industrial production .....	121
163. Patenter, varemerker og mønster	121	163. Patents, trade-marks and designs	121
164. Bergverksdrift, industri og kraftforsyning. Bruttoinvestering. Store bedrifter .....	122	164. Mining, manufacturing, gas and electricity supply. Gross fixed capital formation. Large establishments	122
165. Bergverksdrift, industri og kraftforsyning. Bruttoinvestering etter arten av kapitalen. Store bedrifter	122	165. Mining, manufacturing, gas and electricity supply. Composition of gross fixed capital formation. Large establishments .....	122
166. Vannkraften .....	123	166. Water power .....	123
167. Elektriske anlegg og installasjoner	124	167. Electric plants and installations..	124
168. Elektrisitetsforsyning .....	125	168. Electricity supply .....	125
169. Elektrisitetsforsyning etter fylke.	126	169. Electricity supply, by counties ..	126
170. Gassforsyning .....	126	170. Gas supply .....	126
171. Byggevirkosomhet .....	127	171. Building construction .....	127
172. Leiligheter tatt i bruk .....	127	172. Dwelling units completed .....	127
<b>VIII. Utenrikshandel.</b>		<b>VIII. External trade.</b>	
173. Innførsel og utførsel .....	128	173. Imports and exports .....	128
174. Volum- og prisindeks for innførsel og utførsel .....	128	174. Index numbers of volume and unit value of imports and exports ...	128
175. Innførsel og utførsel av viktigere varer .....	130	175. Imports and exports of principal commodities .....	130
176. Innførsels- og utførselsverdi etter land og varegrupper .....	140	176. Value of imports and exports by country and commodity groups..	140
177. Innførsels- og utførselsverdi etter land .....	144	177. Value of imports and exports by country .....	144
178. Innførsels- og utførselsverdi og tollintradet etter tollsted .....	147	178. Value of imports and exports and duty collected by customs port..	147
<b>IX. Innenlandsk handel.</b>		<b>IX. Internal trade.</b>	
179. Verdiindeks for detaljomsetningen	148	179. Index numbers of value of retail sales .....	148
180. Varehandel .....	148	180. Wholesale and retail trade .....	148
181. Forbrukssamvirket .....	149	181. Co-operative retail societies .....	149
182. Lager av viktigere varer .....	149	182. Stocks of principal commodities .	149
183. Volumindeks over lagerhold .....	150	183. Index numbers of volume of stocks	150
184. Landbrukets salgs- og innkjøpsamvirke .....	151	184. Agricultural sales and purchasing co-operatives .....	151
185. Omsetning av kraftfôr .....	151	185. Sales of concentrated feeds .....	151
186. Lovbeskyttede fiskesalgslag .....	152	186. Fishermen's co-operative sales associations .....	152

Tabell	Side	Table	Page
<b>X. Sjøtransport.</b>		<b>X. Water transport.</b>	
187. Tilgang og avgang i handelsflåten	152	187. Increase and decrease in the merchant fleet	152
188. Registrerte skip	153	188. Vessels on the register	153
189. Handelsflåten etter skipenes art.	153	189. Merchant fleet by types of vessel	153
190. Registrerte skip ikke tatt med i handelsflåten	154	190. Vessels on the register not included in the merchant fleet	154
191. Handelsflåten etter skipenes størrelse	154	191. Merchant fleet by size of vessels	154
192. Handelsflåten etter skipenes alder	155	192. Merchant fleet by age of vessels	155
193. Handelsflåten etter skipenes hjemsted	155	193. Merchant fleet by port of registration of vessels	155
194. Optjente bruttofrakter i utenriksfart	156	194. Gross freight earnings in ocean transport	156
195. Registrerte lyst-motorbåter	156	195. Registered pleasure motor boats	156
196. Kystfart	156	196. Coasting trade	156
197. Skipsfarten mellom Norge og utlandet	157	197. Shipping between Norway and foreign countries	157
198. Skipsfarten mellom Norge og utlandet etter skipenes nasjonalitet	157	198. Shipping between Norway and foreign countries by country of registration	157
199. Skipsfarten mellom Norge og utlandet etter anløpshavn i Norge	158	199. Shipping between Norway and foreign countries, by port of call in Norway	158
200. Opplagte handelsskip	158	200. Merchant vessels laid up	158
201. Norske skips anløp av utenlandske havner	159	201. Arrivals of Norwegian vessels at foreign ports	159
202. Fraktindekser	162	202. Freight indices	162
203. Fraktrater	162	203. Shipping freight rates	162
<b>XI. Annen samferdsel.</b>		<b>XI. Other transport and communications.</b>	
204. Jernbanenes banenett og trafikk	163	204. Railways: Network and traffic	163
205. Jernbanenes forbruk av drivstoffer etc. og elektrisk energi	163	205. Railways: Consumption of fuel, etc. and electric energy	163
206. Jernbanenes driftsresultater	164	206. Railways: Working results	164
207. Jernbanenes personale	164	207. Railways: Personell	164
208. Jernbanenes rullende materiell	165	208. Railways: Rolling stock	165
209. Statsbanenes bildrift	165	209. State Railways' motor vehicle services	165
210. Forstadsbaner	166	210. Suburban railways	166
211. Sporveier	166	211. Tramways	166
212. Registrerte motorkjøretøyer	167	212. Registered motor vehicles	167
213. Registrerte motorkjøretøyer etter fylke	167	213. Registered road motor vehicles by counties	167
214. Førstegangsregistrerte biler	168	214. New registrations of motor vehicles	168
215. Lastebilenes transportytelser	168	215. Road goods transport	168
216. Rutebiltrafikk	169	216. Scheduled road transport	169
217. Offentlige veier	169	217. Public roads	169
218. Veitrafikkulykker med personskade	170	218. Road traffic accidents involving personal injury	170
219. Personer drept eller skadd ved veitrafikkulykker	170	219. Persons killed or injured in road traffic accidents	170
220. Feil av eller ved trafikkenheter innblandet i veitrafikkulykker	171	220. Faults and defects of traffic units involved in road traffic accidents	171
221. Utlendinger innreist med skip og fly fra ikke-nordiske land	172	221. Arrivals of foreign travellers by sea and air from non-Nordic countries	172
222. Nordmenn utreist til ikke-nordiske land	172	222. Departure of Norwegian travellers to non-Nordic countries	172
223. Reisevalutautgifter og -inntekter	172	223. Foreign travel expenditure and receipts	172
224. Ungdomsherberger, turisthytter o. l.	172	224. Youth hostels and tourist huts, etc.	172
225. Godkjente hoteller	173	225. Licensed hotels	173
226. Registrerte sivilfly	174	226. Civil aircraft on the register	174

Tabell	Side
227. Ruteflyging .....	174
228. Trafikken på de største flyplassene	175
229. Postverket .....	176
230. Telegraf-, telefon- og radiostasjoner	177
231. Telefonapparater .....	177
232. Telefon-, telegram- og telekstrafikk	178
233. Telefon-, telegram- og telekstrafikk med utlandet .....	178
234. Telegrafverkets driftsregnskap ...	179
235. Norsk Rikskringkasting. Driftsregnskap .....	179
236. Norsk Rikskringkasting. Registrerte lisenser og sysselsetting ...	180
237. Sendetid i lydringkastingen ....	180
238. Sendetid i fjernsynet .....	180

### XII. Offentlige finanser.

239. Kommune- og statsskattelikningen	181
240. Den ordinære kommune- og statskattelikningen .....	182
241. Kommuneskattelikningen etter fylke .....	183
242. Skatteinnbetalinger .....	183
243. Personlige skattytere etter inntektstrinn og skatteklasse .....	184
244. Ikke-personlige skattytere etter næring .....	186
245. Statskassens nettoutgifter og skatteinntekter .....	187
246. Alminnelig omsetningsavgift ....	195
247. Statens balansekonto .....	196
248. Statsgjelden .....	198
249. Statskassens og kommunekassenes nettoutgifter og skatteinntekter..	200
250. Kommunenes utgifter og inntekter etter nasjonaløkonomisk gruppering .....	202
251. Kommunenes balanse .....	204
252. Kommunenes kontantbeholdning, gjeld, m. v. ....	205

### XIII. Penger og kreditt.

253. Fordringer og gjeld overfor utlandet .....	206
254. Finansielle balanser for kredittmarkedet .....	208
255. Norges Bank. Balanser .....	212
256. Norges Bank. Driftsregnskap ....	213
257. Postgiro og Postsparebanken. Balanser .....	213
258. Statsbanker. Balansetall .....	214
259. Statsbanker. Driftsregnskap ....	214
260. Statsbanker. Utlånsvirksomheten.	215
261. Forretningsbanker. Balanser ....	216

Table	Page
227. Scheduled air service .....	174
228. Traffic at the most important air ports .....	175
229. Postal service .....	176
230. Telegraph, telephone and radio stations .....	177
231. Number of telephones .....	177
232. Telephone, telegram and telex traffic .....	178
233. Telephone calls, telegram and telex traffic, non-domestic .....	178
234. State Telegraph Administration. Working account .....	179
235. Norwegian Broadcasting Corporation. Working account .....	179
236. Norwegian Broadcasting Corporation. Registered licenses and persons employed .....	180
237. Hours of radio broadcasting ....	180
238. Hours of television broadcasting.	180

### XII. Public finance.

239. Municipal and central government tax assessments .....	181
240. Ordinary municipal and central government tax assessments ....	182
241. Municipal tax assessments by counties .....	183
242. Revenue from taxation .....	183
243. Personal taxpayers by income and exemption groups .....	184
244. Non-personal taxpayers by industry .....	186
245. Net expenditure and tax revenue of the central government .....	187
246. General purchase tax .....	195
247. Central government balance sheet	196
248. Central government loans .....	198
249. Net expenditure and tax revenue of the central government and the municipalities .....	200
250. Municipal expenditure and revenue by national accounting classification .....	202
251. Balance sheet of municipalities ..	204
252. Municipal cash reserves, debt etc.	205

### XIII. Money and credit.

253. Foreign assets and liabilities ....	206
254. Credit market. Financial balance sheets .....	208
255. Bank of Norway. Balance sheet ..	212
256. Bank of Norway. Working account	213
257. Postal Current Account and Norway's Post Office Savings Bank. Balance sheets .....	213
258. State banks. Balance sheets extracts .....	214
259. State banks. Working account ...	214
260. State banks. Loan operations ...	215
261. Commercial banks. Balance sheets	216



Tabell	Side	Table	Page
262. Forretnings- og sparebanker. Balansetall .....	217	262. Commercial and savings banks. Balance sheets extracts .....	217
263. Forretningsbanker. Utlånsrenten .	218	263. Commercial banks. Interest rate on loans .....	218
264. Forretningsbanker. Driftsregnskap	218	264. Commercial banks. Working account .....	218
265. Sparebanker. Balanser .....	219	265. Savings banks. Balance sheets...	219
266. Sparebanker. Utlånsrenten .....	220	266. Savings banks. Interest rate on loans.....	220
267. Sparebanker. Driftsregnskap .....	220	267. Savings banks. Working account	220
268. Forretnings- og sparebanker. Innskott over 100 000 kr. ....	221	268. Commercial and savings banks. Deposits over 100 000 kr. ....	221
269. Kredittforeninger o. l. ....	222	269. Loan associations etc. ....	222
270. Forsikringsselskaper. Balanser ...	223	270. Insurance companies. Balance sheets .....	223
271. Livsforsikringsselskaper. Utlån ...	223	271. Life insurance companies. Loans	223
272. Livsforsikringsselskaper. Driftsregnskap .....	224	272. Life insurance companies. Working account .....	224
273. Livsforsikringsselskaper. Direkte tegnede forsikringer .....	224	273. Life insurance companies. Direct insurance .....	224
274. Skadeforsikringsselskaper. Driftsregnskap .....	225	274. Non-life insurance companies. Working account .....	225
275. Forsikringsselskaper. Premier for direkte forsikringer .....	225	275. Insurance companies. Premiums on direct insurance .....	225
276. Branner og brannskader på bygninger, varer og løsøre .....	226	276. Fires and fire damages on buildings, commodities etc. ....	226
277. Gjensidige brannkasser. ....	226	277. Mutual fire insurance offices. ....	226
278. Norges Brannkasse .....	227	278. National Fire Insurance Office ..	227
279. Private pensjonsfond og -kasser. Balanser .....	227	279. Private pension funds and offices. Balance sheets .....	227
280. Ihendehaverobligasjonsgjeld ....	228	280. Bearer bond debt .....	228
281. Ihendehaverobligasjonsgjelden. Emisjoner og obligasjoner på markedet .....	229	281. Issues and market holdings of bearer bonds .....	229
282. Næringenes lån etter långivergrupper .....	230	282. Loan-capital by borrower and lender groups .....	230
283. Kapitaltilførsel til næringslivet og privatpersoner .....	232	283. Supply of capital to the private sector .....	232
284. Kreditter knyttet til avbetalingskontrakter .....	232	284. Loans for hire purchase contracts	232
285. Valutakurser .....	233	285. Foreign exchange rates .....	233
286. Aksjeutbytte .....	233	286. Share dividends .....	233
287. Emisjon av aksjer .....	233	287. Issue of shares .....	233
288. Aksjekursindeks, kurs og utbytte på statsobligasjon .....	234	288. Index of share prices. Price and yield of government bond .....	234
289. Kjøperkurser for obligasjoner. Prosent .....	234	289. Bid price as percentage of nominal value of bonds .....	234
<b>XIV. Priser.</b>		<b>XIV. Prices.</b>	
290. Engrosprisindeks etter varegrupper	235	290. Wholesale price index by commodity groups .....	235
291. Engrosprisindeks etter måned. ....	235	291. Wholesale price index by months	235
292. Indeks for byggekostnader .....	236	292. Building cost index .....	236
293. Produsentpriser på jordbruksvarer	236	293. Prices received by farmers for agricultural commodities .....	236
294. Jordbrukets prisindeks .....	237	294. Index of agricultural prices .....	237
295. Prisindeks for jordbruksprodukter etter måned .....	237	295. Index of prices of farm products by months .....	237
296. Statens innkjøpspriser på norsk korn .....	237	296. Prices of Norwegian grains paid by the State Grain Corporation .....	237
297. Priser på meieriprodukter .....	238	297. Prices of dairy products .....	238
298. Basispriser for tømmer og ved ..	238	298. Basic prices of timber and firewood .....	238
299. Prisindeks for fisk ved salg fra fisker .....	238	299. Index of first hand prices of fish	238

Tabell	Side
300. Detaljpriser på viktigere matvarer og brensel .....	239
301. Konsumprisindeks etter måned ..	240
302. Konsumprisindeks etter utgiftsgrupper .....	240

### XV. Lønninger.

303. Lønninger i jordbruk og skogbruk	241
304. Timefortjeneste i bergverksdrift og industri .....	242
305. Timefortjeneste i privat bygge- og anleggsvirksomhet .....	243
306. Timefortjeneste i offentlig anleggsvirksomhet .....	244
307. Timefortjeneste for losse- og lastearbeidere .....	244
308. Månedsfortjeneste for sjøfolk i utenriksfart .....	245
309. Månedsfortjeneste for sjøfolk i innenriks rutefart .....	246
310. Månedsfortjeneste for funksjonærer i Norsk Arbeidsgiverforenings medlemsbedrifter .....	247
311. Månedsfortjeneste for ansatte i varehandel .....	248
312. Månedsfortjeneste for ansatte i bank- og forsikringsvirksomhet ..	248
313. Månedsfortjeneste for statens embets- og tjenestemenn .....	249
314. Månedsfortjeneste for ansatte i offentlige skoler .....	252

### XVI. Sosiale forhold.

315. Syketrygden. Utgifter og inntekter	253
316. Syketrygden. Gjennomsnittlig medlemstall .....	254
317. Syketrygden. Sykedager og sykdomstilfellenes varighet .....	255
318. Yrkesskadetrygden .....	256
319. Arbeidsløsetrygden .....	256
320. Alderstrygdede .....	257
321. Kommuner med tilleggspensjoner til alderstrygden .....	257
322. Uføretrygdede .....	258
323. Kommuner med tilleggspensjoner til uføretrygden .....	258
324. Forsørgertrygd for barn .....	259
325. Barnetrygd .....	259
326. Kommunale trygder .....	260
327. Forsorgsstønad .....	261
328. Barnevern. Barn satt under vernetiltak .....	262
329. Barnevern. Barn under vernetiltak	262
330. Edruskapsnemndene .....	263
331. Edruskapsnemndenes utgifter ...	264
332. Kursteder for alkoholikere .....	264
333. Forbruk av brennevin, vin og øl	264

Table	Page
300. Retail prices of selected food items and fuel .....	239
301. Consumer price index by months	240
302. Consumer price index by expenditure groups .....	240

### XV. Wages and salaries.

303. Wages in agriculture and forestry	241
304. Hourly earnings in mining and manufacturing .....	242
305. Hourly earnings in private construction .....	243
306. Hourly earnings in public construction .....	244
307. Hourly earnings of longshoremen	244
308. Monthly earnings of seamen in ocean transport .....	245
309. Monthly earnings of seamen in scheduled coasting service .....	246
310. Monthly earnings of salaried employees in establishments belonging to the Norwegian Employers' Confederation .....	247
311. Monthly earnings of employees in wholesale and retail trade .....	248
312. Monthly earnings of employees in banking and insurance .....	248
313. Monthly salaries of central government employees .....	249
314. Monthly earnings of employees in publicly maintained schools ...	252

### XVI. Social conditions.

315. National health insurance. Expenditure and revenue .....	253
316. National health insurance. Average number of members .....	254
317. National health insurance. Number of sickdays and average duration of sickness .....	255
318. Occupational injury insurance ...	256
319. Unemployment insurance .....	256
320. Old age pensioners .....	257
321. Municipalities with supplementary old age pensions .....	257
322. Disablement pensions .....	258
323. Municipalities with supplementary disablement pensions .....	258
324. Survivors benefit for children ...	259
325. Family allowances .....	259
326. Municipal social pensions .....	260
327. Public assistance .....	261
328. Child welfare. Children placed under protection .....	262
329. Child welfare. Children under protection .....	262
330. Temperance boards .....	263
331. Expenditure of the temperance boards .....	264
332. Institutions for alcoholics .....	264
333. Consumption of alcoholic beverages .....	264

Tabell	Side
334. Forbruk av brennevin, vin og øl pr. innbygger 15 år og over .....	265
335. Forbrukernes utgifter til brennevin, vin og øl .....	265
336. Salgs- og skjenkesteder for brennevin, vin og øl .....	265

### XVII. Rettsforhold.

337. Forbrytelser ferdig etterforsket av politiet .....	266
338. Siktete for forbrytelser etterforsket av politiet .....	267
339. Domfelte, botlagte og påtalesfri-tatte for forbrytelser .....	267
340. Domfelte, botlagte og påtalesfri-tatte for forbrytelser etter sank-sjonsform .....	267
341. Alkohollovforseelser .....	268
342. Drukkenskapsforseelser .....	268
343. Motorvognsaker .....	268
344. Domfelte og botlagte for forseelser .....	269
345. Domfelte innsatt i fengselsanstalter .....	269
346. Domfelte løslatt fra fengselsanstalter .....	269
347. Belegget i fengselsanstaltene .....	270
348. Tilbakefall i en 3-årsperiode blant siktete for forbrytelser .....	270
349. Tvistemål avgjort ved rettene .....	271
350. Sluttede konkursboer og akkordfor-handlingsboer .....	272
351. Åpnede konkurser og akkordfor-handlinger .....	272
352. Utleggsforretninger og tvangsauk-sjoner .....	272
353. Overformynderiene .....	273
354. Ektepakter .....	273

### XVIII. Undervisning, kultur m. v.

355. Skoler, lærere og elever .....	274
356. Barneskoler. Elever .....	275
357. Ungdoms- og framhaldsskoler. Elever .....	275
358. Spesialskolene .....	275
359. Høgre allmennskoler. Elever .....	276
360. Realskoleeksamen .....	276
361. Examen artium .....	276
362. Fag- og yrkesskoler .....	277
363. Svennepøver og utstedte hånd-verbsbrev .....	278
364. Universiteter og høgskoler. Stu-denter .....	279
365. Universiteter og høgskoler. Lærere og andre ansatt i vitenskapelige stillinger .....	280
366. Personer med doktorgrad .....	280
367. Støtte til forskning fra vitenskapelige fond og forskningsrådene .....	281

Table	Page
334. Consumption of alcoholic beverages per capita 15 years and over	265
335. Consumers' expenditure on alcoholic beverages .....	265
336. Establishments licensed for sale of alcoholic beverages .....	265

### XVII. Justice and crime.

337. Crimes investigated by the police	266
338. Persons charged with crimes investigated by the police .....	267
339. Persons found guilty of crimes .....	267
340. Results of proceedings in criminal cases .....	267
341. Illegal distillation and sale of spirits, smuggling etc. ....	268
342. Misdemeanours of drunkenness ..	268
343. Traffic offences .....	268
344. Persons sentenced for misdemeanours .....	269
345. Convicted persons admitted into penal institutions .....	269
346. Convicted persons discharged from penal institutions .....	269
347. Population in penal institutions ..	270
348. Recidivism during a period of 3 years among persons charged with crimes .....	270
349. Disputes dealt with by the courts	271
350. Bankruptcy proceedings and compositions closed .....	272
351. Bankruptcy proceedings and compositions commenced .....	272
352. Foreclosures and forced sales .....	272
353. Public trustee offices .....	273
354. Marriage settlements .....	273

### XVIII. Education, culture, etc.

355. Schools, teachers and pupils .....	274
356. Primary schools, lower stage. Pupils	275
357. Primary schools, upper stage, and continuation schools. Pupils .....	275
358. Special schools for handicapped children .....	275
359. Secondary schools. Pupils .....	276
360. Secondary schools, lower stage, final examination .....	276
361. Secondary schools, upper stage, final examination .....	276
362. Vocational schools .....	277
363. Journeymen's tests and craftsmen's certificates .....	278
364. Universities and equivalent institutions. Students .....	279
365. Universities and equivalent institutions. Teachers and research staff	280
366. Doctor's degrees .....	280
367. Grants for scientific activities .....	281

Tabell	Side	Table	Page
368. Personer 15 år og over etter utdanning. Folketelling 1960 . . . . .	282	368. Persons 15 years and over by education. Population census 1960 . .	282
369. Personer 15 år og over etter allmennutdanning og spesialutdanning. Folketelling 1960 . . . . .	284	369. Persons 15 years and over by general education and vocational education. Population census 1960 . .	284
370. Spesialbiblioteker . . . . .	285	370. Specialized libraries . . . . .	285
371. Folke- og skoleboksamlinger . . . . .	287	371. Public and school libraries . . . . .	287
372. Aviser . . . . .	287	372. Newspapers . . . . .	287
373. Utgitte skjønnlitterære verker . . . . .	288	373. Works of fiction published . . . . .	288
374. Utgitte bøker etter opplagets størrelse . . . . .	288	374. Book titles issued by number of copies . . . . .	288
375. Utgitte bøker og småtrykk . . . . .	288	375. Books and pamphlets published . .	288
376. Tidsskrifter . . . . .	289	376. Periodicals . . . . .	289
377. Kinematografer . . . . .	289	377. Cinemas . . . . .	289
378. Kunstnerstipendier og -gasjer . . . . .	289	378. Scholarships and government stipends to artists . . . . .	289
379. Bokmål og nynorsk . . . . .	290	379. Use of official Norwegian languages («bokmål» and «nynorsk») . . . . .	290
380. Norges Idrettsforbund. Lag og medlemmer . . . . .	291	380. The Norwegian Confederation of Sport. Associations and members	291
381. Norges Idrettsforbund. Særforbundene . . . . .	291	381. The Norwegian Confederation of Sport. Affiliated athletic unions . .	291
<b>XIX. Valg.</b>		<b>XIX. Elections.</b>	
382. Stortingsvalg. Stemmeberettigede og avgitte stemmer . . . . .	292	382. Parliamentary elections. Persons entitled to vote and number of votes . . . . .	292
383. Stortingsvalg. Stemmer og representanter etter politisk parti . . . . .	293	383. Parliamentary elections. Votes and representatives by political party	293
384. Kommunevalg. Stemmer og representanter etter politisk parti . . . . .	294	384. Local government elections. Votes and representatives by political party . . . . .	294
385. Kommunevalg. Stemmeberettigede og avgitte stemmer m. v. . . . .	296	385. Local government elections. Persons entitled to vote and number of votes . . . . .	296
<b>XX. Svalbard.</b>		<b>XX. Svalbard.</b>	
386. Oppgaver for Svalbard . . . . .	297	386. Data on Svalbard . . . . .	297

Mål og vekt side 298. *Measures and weight page 298.*

### XXI. Internasjonale oversikter.

Tabell	Side	Table	Side
387. Areal, folkemengde og folketetthet	299	401. Fiskeriene . . . . .	328
388. Folkemengden i de største byer . . . . .	305	402. Hvalfangsten . . . . .	329
389. Folkemengden etter kjønn og alder	308	403. Produksjonsindeks for industrien . . . . .	330
390. Yrkesbefolkningen etter næringsvei	311	404. Produksjon av noen viktige varer . . . . .	331
391. Giftermål, fødsler og dødsfall . . . . .	312	405. Produksjon av elektrisk energi . . . . .	340
392. Fruktbarheten etter morens alder. Bruttoreproduksjonskvotienter . . . . .	314	406. Boligbygging . . . . .	340
393. Middellevetiden . . . . .	315	407. Verdien av utenrikshandelen . . . . .	341
394. Døde pr. 1000 innbyggere etter kjønn og alder . . . . .	316	408. Verdien av forskjellige lands innførsel, fordelt på land . . . . .	342
395. Døde pr. 100 000 innbyggere etter dødsårsak . . . . .	320	409. Frihandelsforbundets (EFTA's) handel etter landområder . . . . .	344
396. Arbeidsløse . . . . .	322	410. Fellesmarkedets (EEC's) handel etter landområder . . . . .	344
397. Netto og brutto nasjonalprodukt	323	411. Volum- og prisindeks for innførsel og utførsel . . . . .	344
398. Utenriksregnskap . . . . .	324	412. Innførsel og utførsel av noen viktige varer . . . . .	345
399. Husdyrhold . . . . .	325	413. Handelsflåten . . . . .	352
400. Areal og dets bruk og høstutbyttet . . . . .	326		



Tabell	Side	Tabell	Side
414. Handelsflåten, skipenes størrelse..	353	427. Dollarkurser .....	364
415. Handelsflåten, skipenes alder .....	353	428. Indekstall for kurser på industri-	
416. De nordiske lands handelsflåter..	354	aksjer .....	364
417. Den utenrikske skipsfart .....	355	429. Avkasting av statsobligasjoner...	364
418. Jernbanene .....	356	430. Engrosprisindeks .....	365
419. Automobiler .....	357	431. Konsumprisindeks .....	366
420. Personer innreist til det nordiske		432. Forbruket av matvarer.....	367
passområde etter nasjonalitet....	358	433. Forbruket av avispapir.....	368
421. Flyselskapenes ruteflyging.....	359	434. Forbruket av noen nytelsesmidler	369
422. Scandinavian Airlines System (SAS)	359	435. Offentlige utgifter til sosiale formål	
423. Postvesenet .....	360	i de nordiske land .....	370
424. Telegraf- og telefonvesen.....	361	436. Universiteter og høyskoler i de	
425. Statsgjelden .....	362	nordiske land .....	371
426. Gullbeholdning og utenlandske for-		437. Kringkasting: radio og fjernsyn.	372
dringer i mill. \$ .....	363	438. Kinematografer .....	372

## Alfabetisk sakregister.

Side		Side		Side	
Administrative delinger ...	2	innf. og utførsel ...	138, 351	Brennevin, forbruk	264, 265, 369
Akkordforhandlingsboer ...	272	produksjon .....	114, 337	innførsel .....	130
Aksjebanker ....	216-218, 221	Avling, frukt, grønns... 83, 86		salgs- og skjenkesteder..	265
Aksjer, emisjon .....	233	korn, høy etc. 81, 82, 86, 327		skatter .....	194
indeks .....	234, 364	Avvirking, skog.....	92, 333	Brensel, forbruk	112, 125, 163
Aksjeselskaper, skattelikn..	186	<b>Bad, i leiligheter .....</b>	23	innf., utførsel	131, 137, 349, 350
utbytte .....	233	Balanse, kommuner .....	204	lager .....	149
Alder, folkem. 12-14, 308-310		Balansekonto, statens	196, 197	prod. 92, 114, 120, 297, 335, 336	
Alderstrygd .....	257, 260	Balanser, finansielle ..	208-211	Brenseloljer, se fyringsoljer	
offentl. utgifter ....	190, 371	Banker .....	212-221	Brevpostsendinger ....	176, 360
Alkohol, drukkenskaps-		fortjen., ansatte .....	248	Bruttofrakter, utenr. fart	64, 156
forseelser .....	268	Barn, levendefødte . 24, 25, 28,		nasjonalregnsk. 58, 59, 61, 323	
forbruk .....	264, 265, 369	29, 312-314		Brød, mjølk etc., detaljpriser	239, 240
salgs- og skjenkesteder..	265	i alt .....	12-14, 308-310	Budsjett, stats- .....	187-195
Alkoholikere, anstalter . 38, 264		Barnedødelighet	30, 31, 33, 34,	Busser, -trafikk... 165-169, 357	
Allmenninger .....	89	40-45, 316-319		Butikkfunksj., fortj. ....	248
Allmennskoler, høgre	274, 276,	Barneskoler .....	274, 175	Byer, areal .....	6
283, 284		Barnetrygd, -vern ...	259, 262	folketall .....	5-11, 305-307
Aluminium, lager .....	149	off. utgifter... 190, 191, 370		Bygg, bebodde .....	20, 21
produksjon .....	116, 339	Barnevernsskoler .....	277	Bygg og anlegg, arb.løyse. 52	
utførsel .....	139	Bedrageri .....	266	fortj., ansatte .....	243, 244
Anlegg, se bygg og anlegg		Bedriftsskoler .....	277, 284	nasjonalregnskap ...	59, 60
Anløpshavner, skip ...	158-161	Befolkning .....	5-22, 299-311	sysselsetting .....	48, 49
Apotek .....	38	beveg.... 24-37, 304, 312-319		Bygg, areal .....	73-75, 326
Arbeidere, ind. m. v. 48, 49, 109,		Bensin, avgift .....	194	avling .....	81, 82, 327
110, 112, 125, 126, 297		forbruk .....	112, 163	innf., utførsel .....	130, 346
i jordbruk .....	48, 49, 80	innf., utførsel	131, 137, 349, 350	priser .....	237
Arbeidsformidling ....	47, 52	lager .....	149	Byggekostnadsindeks .....	236
Arbeidsgiverforeninger ...	57	produksjon .....	336	Byggevirkosmhet .....	127, 340
Arbeidskonflikter .....	54	Bergverk, arbeidsløyse ...	52	Bygninger, bebodde ...	20, 21
Arbeidskontorert, off....	47, 52	folkem., arb., syssels. 19, 48,		i jordbruket .....	78, 79
Arbeidslønn, se lønninger		49, 110, 297, 311		Byrettene, herredsrettene .	271
Arbeidsløyse .....	51, 52, 322	lønninger ....	110, 243, 297	Bytteforhold, utenr.handel.	129
-trygd .....	256	nasjonalregnskap .....	60	Bær, avkastning .....	83, 86
offentl. utgifter ....	190, 370	prod., invest. m. v. 110, 111,		Bøker .....	285-288
Arbeidsretten .....	271	114, 120, 122, 297, 334-336		Børskurser, aksjer ...	234, 364
Arbeidsskole ...	267, 269, 270	Betalingsbalanse... 64, 65, 324		obligasjoner .....	234
Arbeidstid, industri .....	53	Biblioteker .....	285-287	valuta .....	233, 364
jordbruk .....	80	Biler, se automobiler		Bøtestraff, -avsoning..	267, 270
Areal, andre land ...	299-304	Bil- og andre ferjer .....	156	Båter, fiske.... 96-98, 104, 105	
fylkene .....	6	Blindeskoler .....	275	hval- .....	108, 329
skog- .....	66, 89-91, 326	Boer .....	272	lyst-motor- .....	156
åker, eng ....	66, 73-75, 326	Bokmål i statstj. m. v. ...	290	se også skip	
Artium .....	276, 283, 284	Bokproduksjon .....	288	<b>CEE og EFTA, handel</b>	140, 144, 344
Assuranse, se forsikring		Boksamlinger, bibl. ...	285-287	Cellulose, produksjon .....	114
Auksjoner, tvangs- .....	272	Boligbankene .....	214	utførsel .....	137
Automobiler, i alt ...	167, 357	Boligbygging .....	127, 340	<b>Dagsaviser .....</b>	287
avgifter .....	194	Boliger, leiligheter .....	20-23	Dampskip, se skip	
innf. og utførsel... 134, 351		Boligselskaper, skattelikn. .	186	Den Norske Turistforening.	172
lastebiler, transport....	168	Boligutgifter, prisindeks ...	240	Detaljhandel .....	148
nyregistrerte .....	168	Bomull, innf., utførsel	131, 348	fortjeneste, ansatte .....	248
produksjon .....	339	lager .....	149	sysselsetting ....	48, 49, 148
rutebiltrafikk . 165, 166, 169		produksjon .....	334	Detaljmentningsindeks ...	148
ulykker .....	45, 170, 171	Branner, bygninger etc. ...	226		
Avbet.kontr., kreditter ...	232	skog- og utmarks- .....	95		
Avgifter .....	194, 195	Brannforsikring .....	225-227		
Aviser .....	287	Breer .....	1		
Avispapir, forbruk .....	368				

	Side		Side		Side
Detaljpriser .....	239	Fagutdanning, folketell. 282-284		Folketall, Norges ....	5-22, 299
Diskonto .....	212	i jordbruket .....	71	fremmede land .....	299-311
Dissenterne .....	16	Fanger, fengsler .....	269, 270	Folketell. ....	5-23, 282-284,
Dividende i aksjeselskap ..	233	Farkoster, fiske- og fangst 96-98,		299-311	
Doktorgrad .....	280	101, 104, 105, 154		Fond til vitensk. forskning	281
Dollarkurser .....	233, 364	Farmasøyter .....	38	Forbruk, alkohol 264, 265, 369	
Domfelte .....	267-270	Farskapsaker .....	271	avispapir .....	368
Domstoler .....	271	Faste eiend., bruk .....	66, 73	drivstoffer 109, 111, 112, 163,	163,
Driftsbygninger i jordbr. 78,	79	priser og salg .....	88	166	
Drikkevarer, alkohol.		Felleskjøpene .....	151	elektrisitet 109, 111, 112, 125,	126, 163, 166
forbruk .....	264, 265, 369	Fellesmarkedet ..	140, 144, 344	kraftfôr .....	84
innførsel .....	130	Fengselsanstalter .....	269, 270	kunstgjødsel .....	81
produksjon .....	113, 332	Ferjetrafikk .....	156	matvarer etc. ....	367
salgs- og skjenkesteder ..	265	Ferroleger., råjern, lager ..	149	nasjonalregnskap ..	58, 59, 61
skatter .....	194	produksjon .....	116, 338	nyttelsesmidler .....	369
Drosjebiler .....	167	utførsel .....	138	Forbruksforeninger .....	149
Drukkenkapsforseelser ....	268	Fett og oljer, innf., utførsel	130,	skattelikning .....	186
Dyrleger .....	38	131, 137, 138, 347, 349, 350		Forbrytelser 266, 267, 269, 270	
Dødfødte .....	24, 25, 28	prod. 110, 111, 113, 336, 337		Fordr. og gjeld i utlandet	206, 207
Dødsfall, dødelighet ..	24, 25,	Film, kinoer .....	372	Foren. til Ski-idr. Fremme	172
30-34, 38, 40-45, 170,		Finanser, komm. ....	181-186,	Foreninger, arbeidsgiver- ..	57
312, 313, 316-321		200-205		fag- .....	55
Dødsårsaker ...	40-45, 320, 321	stats- .....	181-201, 362	funksjonær- .....	56
Døveskoler .....	275	Finansielle balanser ...	208-211	idretts- .....	172, 291
Edruskapsnemnder ...	263, 264	Finanstelling .....	206, 207	kreditt- .....	222
EFTA, CEE, handel 140, 144,	344	Fisk, fangst 100, 102-106, 328,		samvirke- .....	149, 151, 152
Egg, forbruk .....	367	329		skogeier- .....	151
produksjon .....	84	innf., utf. 129, 130, 136, 345		Forgiftning .....	44, 45
Eggsamvirket .....	151	priser .....	238, 239	Fôr, kraft-, se kraftfôr	
Eiend., faste, se faste eiend.		Fiskerbanken .....	214	Föring v. fjøskontrollag ...	84
Eiendomsskatt .....	181	Fiske og fangst 96-108, 328, 329		Forliksråd .....	271
Eksamen, artium 276, 283, 284		folkem., syssesetting ..	18, 19,	Forlis og kondemn. av skip	152
realskole .....	276, 283, 284	48, 49, 96, 97, 104, 105		Formue etter skattelikh. 181-186	
universiteter etc. ....	371	nasjonalregnskap .....	59, 60	realkapital .....	63
Eksport, import .....	128-147,	Fiske- og fangstskip 96-98, 101,		køing, nasj.formue .....	62
341-351		104, 105, 108, 154, 329		Forretningsbanker 216-218, 221	
nasjonalregnsk. 58, 61, 64, 324		Fiskeprodukter, prod. 106, 113		Forseelser .....	268, 269
Ektepakter .....	273	utførsel .....	136	Forsikring, privat ...	223-227
Ekteskap inng. 24-27, 312, 313		Fiskere .....	96, 97, 104, 105	fortj., ansatte .....	248
Ekteskapelig status ...	12, 13	Fiskeredskap .....	99, 105	skattelikning .....	186
Elektrisitet, i industri .	109, 111,	Fiskerfagskoler .....	277	sosiale trygder 253-260, 370	
112, 125		Fiskeritelling .....	96-99	Forskning, fond .....	281
innf., utførsel .....	131, 137	Fiskesalgslag .....	152	univers. etc. ..	279, 280, 371
installasjoner .....	124	Fjelltopper .....	1	Forsorgstønad .....	261
i transport ...	125, 163, 166	Fjernsyn .....	179, 180, 372	offentl. utgifter ....	191, 370
prod. ..	120, 125, 126, 340	prod. av apparater ..	117	Forstadsbaner .....	166
Elg, felte .....	95	Fjorder .....	1	Forstadsbefolkning ....	11-16
Elver, Norges lengste ....	1	Fjørfe .....	73, 76, 77, 325	yrkesbefolk., arb.sted ..	16
vannkraft .....	123	Fjøskontrollag .....	84	Førstoff., innf., utf. 128-130, 136	
Emigrasjon ...	24, 25, 35, 36	Flateinnhold, se areal		forbruk .....	84
Emisjon, aksjer .....	233	Flesk, priser .....	239	lager, indeks .....	150
obligasjoner .....	228, 229	produksjon .....	84, 86	produksjon .....	113, 327
Engareal .....	74, 75	Fly, antall og typer .....	174	Forsvaret, off. utg. 187, 188, 200,	201
Engroshandel .....	148	innførsel .....	135	201	
kraftfôr .....	151	trafikk .....	174, 175, 359	Forsørgertrygd for barn ...	259
sysselsetting .....	148	Flyplasser, trafikk .....	175	Frakter i utenr. fart ...	64, 156
Engrosprisindeks ....	235, 365	Flyttinger, innenlandske ..	37	Fraktindeks og -rater ....	162
Enkemenn, enker .....	12, 13	til og fra Norge .....	36	Framholdsskoler 274, 275, 282	
Epid. sykdt. ...	38-43, 320, 321	Fløting, tømmer .....	95	Frihandelsforbund 140, 144, 344	
Erverv, yrke, befolkn. 18, 19,	311	lønninger .....	95, 241	Frukt, avling .....	83, 86
Evneveike, skoler for ....	275	Folkeboksamlinger .....	287	innførsel .....	130
Fagforbund .....	55	Folkeforsikring .....	224	Fruktbarh. i ektesk. 28, 29, 314	
arbeidsløyse .....	51	Folkehøgskoler .....	274	Funksjonærer 48, 49, 109, 110,	125, 126, 297
Fagskoler 274, 277, 279, 280,		Folkem., beveg. 24-37, 312-319		arbeidsløyse .....	52
284, 371		Folkeskolen .....	274, 275		
		statsutgifter .....	189		

Side		Side		Side
lønn 109, 110, 125, 247-252		Handelsflåte 152-155, 352-354		byggekostnader . . . . . 236
sammenslutninger . . . . . 56		opplagt tonnasje . . . . . 158		detaljomsättning . . . . . 148
Fylker, folkemengde . . . 6, 7, 11		Handelsgymnas-, skoler 277, 284		engrospriser . . . . . 235, 365
Fyringsoljer, innf., utførsel		Handelshøgskolen 279, 280, 371		fiskepriser . . . . . 238
131, 137, 350		Havner, anløp . . . . . 158-161		frakter . . . . . 162
lager . . . . . 149		Havnearb., fortjen. . . . . 244		industriprod. . 120, 121, 330
produksjon . . . . . 336		Havnevesen, off. utgifter . . 192		innf., utf.priser 128, 129, 344
Fødsler 24, 25, 28, 29, 312-314		Havre, areal . . . . . 73-75, 326		jordbrukspriser . . . . . 237
Født i utlandet, personer . . 15		avling . . . . . 81, 82, 327		konsumpriser . . . . . 240, 366
		priser . . . . . 236, 237		lagerhold . . . . . 150
Garn, innf., utførsel 132, 133, 138		Helsevesen og dødsårsaker 38-		lønninger . . . . . 242
lager . . . . . 149		46, 320, 321		utenr.handel . . 128, 129, 344
produksjon . . 115, 337, 338		off. utgifter 189, 190, 200, 201		Indirekte skatter . 194, 195, 200
Gartneri-, hagebr.skoler . . 277		Hermetikk, produksjon . . 113		Industri, etc., arb.løyse . . 51, 52
Gass, innf., utførsel . . 131, 137		utførsel . . . . . 136		arbeidstid . . . . . 53
produksjon . . . . . 126, 336		Herreder, folketall . . . . . 7-10		folkem., arb., syssels. 18, 19,
Gassverk . . . . . 126		Herreds- og byrettene . . . 271		48, 49, 109, 110, 112, 297, 311
Geistlige inndelinger . . . . . 2		Hester . . . . . 73, 76, 77, 325		investering . . . . . 59, 112, 122
Geistligh., off. utg. 188, 200, 201		Hjemmebrenning . . . . . 268		lager . . . . . 149, 150
Geiter . . . . . 73, 76, 77, 325		Hjertekarsyk. 42-44, 320, 321		lønn og fortjen. 242-244, 247
Geografiske oppgaver . . . . . 1		Hogst, avvirking . . . . . 92, 333		lønnsutgifter . . 109, 110, 112,
Gift, tallet på . . . . . 12, 13		priser . . . . . 241		125, 297
Giftte yrkeskvinner . . . . . 17		Hospitaler, leger etc. . . . 38, 39		nasjonalregnskap . . . . 59, 60
Giftermål . . . . . 24-27, 312, 313		Hoteller . . . . . 173		produksjon 109-121, 125-127,
Gjeld, fiskefarkoster . . . . . 96		Husarb., syssels. . . . . 19, 48, 49		297, 330-340
i hende.obl., i alt . . 228, 229		Husbank, Statens . . . . . 214		Industri-, heimeyrkeskoler. 277
kommune- . . . . . 204, 205		Husdyr . . . . . 73, 76, 77, 325		Industribanken . . . . . 214
stats- . . . . . 197-199, 362		forsikring . . . . . 225		Industrielt rettsvern . . . . 121
og fordr. i utlandet 206, 207		produksjon . 84, 86, 331, 334		Inndelinger, Norges . . . . . 2
Gjensidig skadeforsikr. 225, 226		Husholdninger . . . . . 22		Inn- og utflytn., innenl. . . 37
Gjødn.stoffer, forbruk . 81, 86		Husmødre . . . . . 19		til og fra utl. . . 24, 25, 35, 36
innf., utførsel . 129, 132, 138		Hussamlinger, forsteder . . 11, 16		Innenriks rutefart . . . . . 156
produksjon . . . . . 114, 337		Husstellskoler . . . . . 277, 284		månedsfortjeneste . . . . . 246
Godstransport, ferjer . . . . . 156		Hvalfangst, materiell etc. 108,		Innførsel, utførsel 128-147, 341-
fly . . . . . 174, 175, 359		153, 329		351
jernbane . . . . . 163, 164, 356		nasjonalregnskap . . . . . 60		nasj.regnskap 58, 61, 64, 324
kystfart . . . . . 156		prod., fangst 107, 108, 329, 336		Innkjøpssamvirke i landbr. 151
rutebiler . . . . . 165, 169		sysselsetting . . . . . 108		Innmarksareal . . 66, 73-75, 326
skip . . . . . 156, 159		Hvalolje, utførsel . . . . . 137		Innreiste utlendinger . . . . 172
Gruve drift, se bergverk		Hvete, areal . . . . . 73-75, 326		Innsjøer, Norges største . . . 1
Grøtting av skog . . . . . 93		avling . . . . . 81, 82, 327		Inntekt, skattelikn. . . . 181-186
Grønnsaker, areal . . . . . 74, 75		innf., utførsel . . . . . 130, 345		nasj.produkt 58, 60, 61, 323
innførsel . . . . . 130		lager . . . . . 149		Inntekts- og formuesskatt
produksjon . . . . . 83, 86		priser . . . . . 237		181-186, 195, 200, 201
Gull, beholdning . . . . . 212, 363		Hvetemjøl, innf., utførsel . . 346		Innvandring . . . . . 36
produksjon . . . . . 338		Hypotekbanken . . . . . 214		Insolvens . . . . . 272
Gummi, innf., utf. 131, 136, 348		Hyter på kip . . . . . 245, 246		Internasjonale tabeller 299-372
produksjon . . . . . 333		Høgre allmennskoler . 274, 276,		Investering 58, 59, 61, 112, 122,
Gummiavgift . . . . . 194		282, 284		323
Gummivarer, innf., utf. 132, 138		Høgskoler, univ. 274, 279, 280,		Invest.- og skogkulturavg. . . 93
Gymnas . . . . . 276, 283, 284		371		Isbjørn, fangst . . . . . 107
Gymnastikkhøgskoler . . . . 371		Høns . . . . . 73, 76, 77, 325		Jakt . . . . . 95
Gårdsbruk, se faste eiend.		Høstutbytte . . . . . 81-83, 86, 327		Jan Mayen . . . . . 6
		Høyavling . . . . . 81, 82, 86		Jern o. a. metaller, innf.,
Hagebruk, avling . . . . . 83, 86		Høyesterett . . . . . 271		utf. 128, 129, 133, 138, 139,
samvirke . . . . . 151		Håndv. og ind., se industri		349, 351
Hagebruks-, gartneriskoler. 277		Håndverksbrev . . . . . 278		lager . . . . . 149, 150
Handel, detaljomsætning. indeks 148		Håndv., kunstind.skoler. . . 277		produksjon 116, 334, 335, 338,
fortjen., ansatte . . . . . 248				339
innførsel og utførsel 58, 61, 64,		Idrett, forbund og lag . . . . 291		Jernbaner . . . . . 163-166, 356
128-147, 324, 341-351		Ski-foreningen . . . . . 172		Jordbruk m. v. 66-88, 325-327
lager . . . . . 148-150		I hende.oblig.gjeld, se gjeld		arb., folkemengde . . . 19, 80
nasjonalregnskap . . . . 60, 64		Import, eksport 128-147, 341-		arbeidsdag . . . . . 80
samvirke . . . . . 149, 151, 152		351		arbeidsløse . . . . . 52
varehandelsteling . . . . . 148		nasj.regnskap 58, 61, 64, 324		areal . . . . . 66, 73-75, 326
Handelsbalanse . . . . . 128		Indekstall, aksjer . . . . . 234, 364		





	Side		Side		Side
mønstringer .....	50	Norges Brannkasse .....	227	Pelsdyr .....	73
Margarin, priser .....	239	— Handelsh.skole .. 279, 280,	279, 280,	-samvirket .....	151
produksjon ... 110, 113, 332		371		Penge- og kredittmarked .. 206-	
utførsel .....	136	— Idrettsforbund .....	291	234, 363, 364	
Maritime skoler .....	277, 284	— Kommunalbank .....	214	Pensjoner, alderstrygd 257, 260	
Maskiner, i jordbruket ... 80		— Ko-op. Landsforening. 149		offentl. utgifter ... 190, 370	
innf., utførsel . 128, 134, 139		— Landbr.høgskole . 279, 280	279, 280	Pensj.fond, -kasser, priv. .. 227	
produksjon .....	116, 117	371		Petroleum, innførsel .....	131
Maskinist- og navig.skoler . 277		— Lærerhøgsk. . 279, 280, 371	279, 280, 371	produksjon .....	336
Matvarer, se nærings- og		— Makrellag .....	152	Plast, innf., utf. . 135, 350, 351	
nyttelsesmidler		— Postsparebank .....	213	produksjon .....	114
Medisinalforh. . 38-46, 320, 321		— Råfisklag .....	152	Pleiehjem .....	38, 39
Meierier .....	118, 119	— Tekn. Høgsk. ... 279, 280,	279, 280,	Politiet, etterforskning ... 266	
Meierisamvirket .....	151	371		statutgifter .....	188
Meieriskoler .....	277	— Veterinærhøgsk. . 279, 280	279, 280	Politiske partier .....	293-295
Menighetsfakultetet ... 279, 280		Norsk Arbeidsgiverforening 57		Postgiro, -sparebank .....	213
Metaller, innf., utførsel 128, 129,		månedsfortj. for funksj. i		Postverket .....	176, 360
133, 138, 139, 349, 351		bedrifter .....	247	Potetbrennerier .....	151
lager .....	149, 150	Norsk Rikskringk. 179, 180, 372		Poteter, areal .....	73-75, 327
prod. . 116, 334, 335, 338, 339		Næring, befolkning 18, 19, 311		avling .....	81, 82, 86, 327
Meteorol. forhold ... 3, 4, 297		Nærings- og nyttelsesmidler,		forbruk .....	367
Middellevetid .....	34, 35, 315	forbruk .....	367, 369	priser, indeks . 236, 237, 239	
Militærvesen, statsutg. 188, 200		innf., utførsel .....	128-130,	Potetmjølfabrikker .....	151
Mineraler, innf., utførsel . 129,		136, 345-347		Prestegjeld .....	2
131-133, 137, 138		lager .....	148-150	Priser, detalj- .....	239
prod. 110, 111, 114, 334-337		priser, prisindeks ... 235-240		indeks, se indekstall	
Mink .....	73	produksjon .. 82-84, 86, 100,		jord- og skogbr.prod. 236-239	
Mjøl, gryn etc., forbruk .. 367		102-106, 110, 113, 118-120,		jordeiendommer .....	88
innf., utførsel .....	346	327-329, 331-333		meieriprodukter ... 238, 239	
priser .....	239	Nynorsk i statstj. m. v. ... 290		støtte, off. utg. 193, 200, 201	
produksjon .....	113	Obligasjoner, emisjon . 228, 229		Privat-, forst.baner ... 163-166	
Mjølkk etc., forbruk ... 118, 367		ihendehaver-, i alt . 228, 229		Priv. aksjebanker ... 216-218,	
lever., prod. 84, 86, 118, 331		kjøperkurs .....	234	221	
priser, prisindeks ... 237, 239		kommunegjeld ... 204, 205		Privatforsikring .....	223-227
ytelse v. fjøskontrollag . 84		stats-, avkasting ... 234, 364		fortjen., funksjonærer ... 248	
Mopedder .....	167	statstjeld .....	197-199, 362	Produksjon, elektrisitet ... 120,	
Mord .....	41, 44	Offentl. finanser .. 181-205, 362		125, 126, 340	
Morstrygd .....	260	Oljer, forbruk ... 112, 163, 166		industri m. v. .... 109-121,	
offentlige utgifter .....	370	innf., utførsel .....	131, 132,	297, 330-340	
Motorbåter, fiske- . 96, 97, 101		137, 138, 349, 350		jordbruk ... 81-84, 86, 327,	
lyst- .....	156	lager .....	149	331-334	
Motorskip, se skip		prod. .... 108, 113, 336, 337		Prognose, Norges befolkn. 14	
Motorkjøretøyer .. 165-169, 357		Omsetningsavgifter ... 194, 195		Psykiatriske sykehus ... 38, 39	
se også automobiler		Opplegg, skips- .....	158	Radio, kringkast. 179, 180, 372	
Motorsykler .....	167	Ost, innf., utførsel ... 136, 345		innf. av mottakerapp. ... 134	
innførsel .....	135	priser .....	238, 239	prod. av mottakerapp. ... 117	
Motorvogner, jernb. etc. 165, 166		produksjon ... 118, 119, 331		stasjoner .....	177
Motorvognforsikring .....	225	Overformynderier .....	273	Realkapital, nasj.regnskap. . 63	
Motorvognsaker .....	268	Oversj. utvandr. 24, 25, 35, 36		Realkredittforeninger .....	214
-ulykker 45, 170, 171, 320, 321		Papir, forbruk av avis- ... 368		Realskolen .....	276, 283
Mottakerapp., kringk., innf. 134		innf., utf. 129, 132, 138, 351		Redskaper etc. i jordbruk. 80	
lisenner .....	180, 372	produksjon ... 114, 115, 337		fiske- .....	99, 105
produksjon .....	117	Papirmasse, innf., utførsel. 129,		Reinsdyr, tamrein .....	73
Møbler, etc., detaljomsetn. 148		131, 137, 348		villrein felt .....	95
innf., utførsel .....	135, 139	produksjon 110, 114, 333, 334		Reiseliv, hoteller .....	173
produksjon .....	117	Pasienter, sykehus m. v. 38, 39		turisthytter etc. .... 172	
Mønster .....	121	Passasjertransport, ferjer ... 156		utlend. ankommet .. 172, 358	
Mønstringer, handelsflåten. 50		fly .....	174, 175, 359	utreise .....	172
Mål og vekt .....	298	jernb. etc. 163, 164, 166, 356		valutautg. og inntekter.. 172	
Nasj.regnskap . 58-65, 323, 324		kystfart .....	156	se også samferdsel	
Natureng .....	66, 74, 75	rutebiler .....	165, 166, 169	Rekrutter, legemsh. etc. ... 46	
Navigasjonsskoler .....	277	Patenter .....	121	Religiøse formål, off. utg. 188,	
Nedbørhøyde .....	4, 297	Patentskrifter .....	286	200, 201	
Noregs Sildesalslag .....	152			Renter og avdrag, offentlige	
Norges Bank .....	212, 213			utgifter... 187, 193, 200, 201	

Side		Side	Side
Rentesats 212, 215, 218, 220, 229		Sivile inndelinger . . . . .	2
Reproduksjonskvotienter 28, 314		Sivilforsvaret, statsutg. . . . .	188
Rettslige inndelinger . . . . .	2	Sivilsaker . . . . .	271
Rettsforhold . . . . .	266-273	Sivilstand, folkemengde . . . . .	12, 13
Rettsvern, industrielt . . . . .	121	Sjokolade, priser . . . . .	239
Rever, pelsdyr . . . . .	73	produksjon . . . . .	113
Rikskringk., Norsk 179, 180, 372		Sjøfart, se sjøtransport	
Rikstelefon, -telegraf 177-179, 361		Sjøhus og rorbuer . . . . .	99
Rikstrygdeverket,		Sjømannsskoler . . . . .	277, 284
off. utgifter, trygder 190, 370		Sjømannsskatt . . . . .	181
syketrygd . . . . .	253-255	Sjømenn . . . . .	48-50
yrkesskadetrygd . . . . .	256	fortjen., hyrer . . . . .	245, 246
Rorbuer og sjøhus . . . . .	99	mønstringer . . . . .	50
Rovviltpremier . . . . .	95	Sjøtransport 152-162, 352-355	
Rug, areal . . . . .	73-75, 326	bruttofrakt . . . . .	64, 156
avling . . . . .	81, 82, 327	folkem., syssels. . . . .	19, 48-50
innf., utførsel . . . . .	130, 346	fraktindeks og -rater . . . . .	162
lager . . . . .	149	nasjonalregnskap . . . . .	59, 60
priser . . . . .	237	Skadeforsikring . . . . .	223, 225-227
Rull. materiell . . . . .	165, 166	Skadeverk . . . . .	266
Rusdrikk, se drikkevarer		Skattelikning . . . . .	181-186
Rusdrikkforseelser . . . . .	268	Skatter, komm. . . . .	181-186, 203
Rutebiler, busser . . . . .	165-169, 357	nasj.regnskap . . . . .	58, 60-62
Ruteflyging . . . . .	174, 359	stats- 181-187, 194, 195, 202	
Røyketobakk, prod. . . . .	113, 333	Skatterestanser, komm. . . . .	205
Råffisklag, Norges . . . . .	152	Skattesakker . . . . .	271
Råjern, ferroleg., prod. 116, 338		Skattytere, personlige . . . . .	184, 185
utførsel . . . . .	138	Skiftevesen . . . . .	272, 273
Råolje, innf., utførsel . . . . .	131, 349	Skiforbund, -foren. . . . .	172, 291
produksjon . . . . .	336	Skillemynt . . . . .	212
		Skilsmisser . . . . .	24, 25, 27
		Skilsmissesaker . . . . .	271
Salgs- og skjenkesteder for		Skip, fiske- 96-98, 101, 104, 105,	
brennevin, vin og øl . . . . .	265	154	
Salgsfunksj., fortjen. . . . .	248	handelsflåte 152-155, 352-354	
Salgslag, fiske- . . . . .	152	hvalkokerier . . . . .	108, 154, 329
Salgsamvirke i landbr. . . . .	151	innf., utførsel . . . . .	56, 128,
Saltet sild og fisk, prod. . . . .	106	129, 135, 139, 152	
utførsel . . . . .	136	lyst-motorbåter . . . . .	156
Samferdsel . . . . .	152-180, 352-361	opplagte . . . . .	158
folkem., arb., syssels. 18, 19,		Skip, bygd, sjøsett 117, 152, 339	
48-50, 164, 166, 176, 177, 180,		Skipsfart, se sjøtransport	
311		Skipspananseringsinstit. . . . .	214
nasjonalregnskap . . . . .	59, 60	Skipstrakter, indeks . . . . .	162
Samvirkelag . . . . .	149, 151, 152	Skipsmannskap, se sjømenn	
skattelikning . . . . .	186	Skipsopplegg . . . . .	158
Sanatorier, tuberkulose . . . . .	38	Skjenkesteder f. br.vin etc. 265	
SAS . . . . .	359	Skjenkningsavgift . . . . .	194
Sauer . . . . .	73, 76, 77, 325	Skjønnlitteratur . . . . .	288
Seddelømløp . . . . .	212	Skogbranner . . . . .	95
Sedelighetsforbrytelser . . . . .	266	Skogbruket . . . . .	89-95
Selvangst . . . . .	107	areal . . . . .	66, 89-91, 326
Selv mord . . . . .	44, 320, 321	avvirkning . . . . .	92, 333
Sentralvarme i leiligheter . . . . .	23	folkem., syssels. . . . .	19, 48, 49
Separasjoner . . . . .	27	hogstpriser . . . . .	241
Separasjonssaker . . . . .	271	nasj.regnskap . . . . .	60
Sigaretter, sigarer, prod. . . . .	113,	telling . . . . .	89, 90
332, 333		Skogeierforeninger . . . . .	151
Sikring, forvar. . . . .	267, 269, 270	Skogkulturarb. og -avgift . . . . .	93
Sild, fiske 97, 102, 103, 105, 106,		Skogsveier . . . . .	94
328, 329		Skoleboksamlinger . . . . .	287
priser . . . . .	238, 239	Skoler . . . . .	274-277, 279, 280, 371
salgslag . . . . .	152	fortjen., ansatte . . . . .	252
utførsel . . . . .	136	utdanning, folketell. . . . .	282-284
Sildolje, -mjøl, prod. . . . .	113	— jordbruket . . . . .	71
utførsel . . . . .	136	Skotøy, innf., utførsel . . . . .	135, 139
Sinnssyke, -hus . . . . .	38, 39	produksjon . . . . .	110, 111, 115
		Skreifisket . . . . .	97, 102-104, 106
		Skyldmark, gj.snittspriser . . . . .	88
		Slakt, kontroll . . . . .	85
		kjøttproduksjon . . . . .	84, 86, 331
		Slakterisamvirket . . . . .	151
		Smugling . . . . .	268
		Smør, innf., utførsel . . . . .	136, 345
		priser . . . . .	238, 239
		produksjon . . . . .	118, 119
		Småbruk-, Bustadbanken . . . . .	214
		Småhvalfangst . . . . .	107
		Sosial trygd . . . . .	253-260
		off. utgifter 190, 201, 202, 370	
		Sosiale forhold . . . . .	253-265
		Sosialskolene . . . . .	277
		Sparebanker . . . . .	213, 219-221
		Spesialskolene . . . . .	275
		Spinnestoffer, innf., utførsel	
		128, 131, 137, 348, 349	
		produksjon . . . . .	84, 86, 334
		Sport, Norges Idrettsforb. . . . .	291
		Skiforeningen . . . . .	172
		Sporveier, forstadsbaner . . . . .	166
		Sprit og br.vin, se brennevin	
		Statens fiskerfagskolene . . . . .	277
		— Husbank . . . . .	214
		Statsbanene . . . . .	163-165
		Statsbankene . . . . .	214, 215
		Statsborgere, fremmede . . . . .	15
		Statsfinanser . . . . .	181-201, 362
		Statsfunksj., fortjen. . . . .	249-251
		Statstgjeld . . . . .	197-199, 362
		Statskirken, pers. utenfor . . . . .	16
		Statsoblig. . . . .	197-199, 228, 229
		utbytte . . . . .	234, 364
		Statsskatt . . . . .	181-187, 194, 195,
		200, 201	
		Statsskoger, -allmenninger . . . . .	89
		Stempelavgift . . . . .	194
		Stipendier . . . . .	281, 289
		Storfe . . . . .	73, 76, 77, 325
		Stortingsvalg . . . . .	292, 293
		Storvilt og rovvilt . . . . .	95
		Studerende, univ. etc. . . . .	279, 371
		Stuert- og kokkskolene . . . . .	277
		Stål, innf., utførsel . . . . .	133, 138
		produksjon . . . . .	116, 338
		Subsidier, prisstøtte . . . . .	193, 200
		Sukker, forbruk . . . . .	367
		innf., utførsel . . . . .	130, 346
		lager . . . . .	149
		priser . . . . .	239
		produksjon . . . . .	327, 331
		Sunnhetstilstand 38-46, 320, 321	
		Svalbard . . . . .	6, 297
		Svenneprøver . . . . .	278
		Svin . . . . .	73, 76, 77, 325
		Svovelkis, lager . . . . .	149
		produksjon . . . . .	114, 334
		utførsel . . . . .	137
		Sykdommer, sykehus etc. 38-44	
		Sykepleiere . . . . .	38
		Sykepleieskolene . . . . .	277, 284
		Syketrygd . . . . .	253-255
		offentl. utgifter . . . . .	190, 370

Syklar, motor- . . . . .	167	Tremasse, produksjon . . . . .	114	Utleddsforretninger . . . . .	272
innførsel . . . . .	135	utførsel . . . . .	137	Utlendinger, arb. i Norge . .	51
Syklar, produksjon . . . . .	117	Trevirke, avvirking . . . . .	92, 333	fremmede statsborgere . .	15
Sysselsetting, fiske og fangst		innf., utførsel . 131, 136, 348		innreiste . . . . .	172, 358
48, 49, 96, 97, 104, 105		priser . . . . .	238, 239	Utskiftning, jordskifte . . . .	88
industri m. v. 19, 48, 49, 109,		Trygder, sosiale . . . . .	253-260	Utvandring . . . . .	24, 25, 35, 36
110, 112, 125, 297		off. utgifter 190, 200, 201, 370			
jordbruk . . . . .	19, 48, 49, 80	Tuberkulose 38-40, 42, 43, 320		Valg . . . . .	292-296
samferdsel . . . . .	19, 48-50, 164,	trygd . . . . .	260	Valutakurser . . . . .	233, 364
176, 177, 180		Turister, utlend. ank. 172, 358		Vann, innlagt i leiligheter . .	23
selvst. yrkesutøvere . . . . .	47	inntekt av utenl. . . . .	64	Vannklosett . . . . .	23
Særeie . . . . .	273	reisevaluta . . . . .	172	Vannkraft . . . . .	123
		Turisthoteller . . . . .	173	Varehandel, se handel	
Tamrein . . . . .	73	Turistforen., Den Norske . .	172	Varemerker . . . . .	121
Tannleger . . . . .	38	Turisthytter . . . . .	172	Varevogner . . . . .	167
Te, forbruk . . . . .	369	Tvangsarbeid . . . . .	269	Vaskemaskiner, prod. . . . .	117
innf., utførsel . . . . .	347	Tvangsauksjoner . . . . .	272	Vassdrag . . . . .	1
produksjon . . . . .	332	Tvillinger født . . . . .	28	vannkraft . . . . .	123
Tekn. skoler 277, 279, 280, 284,		Tyverier . . . . .	266	Ved, avvirking . . . . .	92
371		Tømmerfløting . . . . .	95	priser . . . . .	238
Tekstil- og bekledningsvarer,		lønninger . . . . .	95, 241	Veier, offentlige . . . . .	169
detaljometning . . . . .	148	Tømmerhogst, avvirk. . . . .	92, 333	skogs- . . . . .	94
innf., utførsel . . . . .	135, 139	hogstpriser . . . . .	241	Veitrafikkulykker. 45, 170, 171	
produksjon . . . . .	110, 111, 115	tømmerpriser . . . . .	238	Vekt og mål . . . . .	298
Telefon, teleg. 177-179, 297, 361		Tørrfisk, produksjon . . . . .	106	Verdipapirer, se aksjer, oblig.	
Telekomm. apparater, inn-		utførsel . . . . .	136	Verksteds skoler . . . . .	277, 284
førsel, utførsel . . . . .	134, 139	Uføretrygd . . . . .	258, 260	Vernepl., legemsh. etc. . . . .	46
produksjon . . . . .	117	offentl. utgifter . . . . .	190, 370	Veterinærer, dyrleger . . . . .	38
Teleks . . . . .	178	Ull, innf., utførsel 131, 137, 348		Veterinærhøgskolen . . . . .	279, 280
Televisjon . . . . .	179, 180, 372	lager . . . . .	149	Vielser . . . . .	24-27, 312, 313
prod. av apparater . . . . .	117	produksjon . . . . .	84, 86, 334	Villrein, felt . . . . .	95
Temperaturforhold . . . . .	3, 4, 297	Ulykker 41-45, 170, 171, 320, 321		Vilt, rovviltpremier . . . . .	95
Tettbygde strøk . . . . .	11, 16	Ulykkesforsikring . . . . .	225	Vin, forbruk . . . . .	264, 265, 369
Tidsskrifter . . . . .	289	trygd . . . . .	256	innførsel . . . . .	130
Tilbakef. til nye forbrytelser	270	offentl. utgifter . . . . .	190, 370	produksjon . . . . .	332
Tjenesteyting, folkemengde,		Underslag . . . . .	266	salgs- og skjenkesteder . .	265
sysselsetting 18, 19, 48, 49, 311		Undervisnin., kultur etc. . .	71,	skatter . . . . .	194
nasjonalregnskap . . . . .	60	274-291, 371		Vitenskapelige fond . . . . .	281
Tobakk, forbruk . . . . .	369	off. utgifter 187-189, 200, 201		instit. . . . .	274, 279, 280, 371
innf., utførsel . . . . .	130, 347	Ungdomsherberger . . . . .	172	Voldsforbrytelser . . . . .	266
lager . . . . .	149	Ungd.krimin. 266, 267, 269, 270		Våningshus i jordbruk . . . .	78, 79
prod. 110, 113, 120, 332, 333		Ungdomsskoler . . . . .	274, 275		
skatter . . . . .	194	Universiteter 274, 279, 280, 371		Yrke, befolkning . . . . .	18, 19, 311
Toll . . . . .	128, 147, 194	Universitetsbibliotek . . . . .	285, 287	Yrkesbefolkn., forstadskom-	
Tonnasje, fiske- og fangst-		Utbytte, aksjer, oblig. 233, 234		muner . . . . .	16
skip . . . . .	101, 154	Utdanning, skoler . . . . .	274-277,	Yrkesforhold i jordbr. . . . .	69, 70
handelsflåte 152-155, 352-354		279, 280, 371		Yrkeskvinner . . . . .	17
hvalkokeriskip . . . . .	108, 154	folketelling . . . . .	282-284	Yrkesskadetrygden . . . . .	256
Torsk, fiske . . . . .	97, 102-104,	i jordbruk . . . . .	71	Yrkesutøvere, selvst., syssels.	47
106, 328, 329		Utenlandske havner, norske		Yrkesskoler . . . . .	274, 277,
Trafikkulykker 41, 44, 45, 170,		skipsanløp . . . . .	159-161	279, 280, 284, 371	
171, 320, 321		Utenlandske statsborgere . .	15	Yrkesulykker, dødsfall . . . .	45
Traktorer o. l., i jordbruk 80		Utenfart, br.frakter . . . . .	64, 156		
på veiene . . . . .	167	fraktrater, -indeks . . . . .	162	Øl, forbruk . . . . .	264, 265, 369
innførsel . . . . .	134	månedstortj., sjøfolk . . . . .	245	produksjon . . . . .	113, 332
Tran, produksjon . . . . .	106	skip i . . . . .	157-161, 355	salgs- og skjenkesteder . .	265
utførsel . . . . .	137	Utenr.handel 128-147, 341-351		skatter . . . . .	194
Transport, se samferdsel		nasjonalregnskap . . . . .	58, 61, 64	Øyer, største bebodde . . . . .	1
Transportforsikring . . . . .	225	Utenriksregnskap . . . . .	64, 65, 324		
Transportmidler, innførsel		Utførsel, se utenrikshandel		Åkerareal . . . . .	66, 73-75, 326
og utførsel 134, 135, 139, 351		Utlandet, personer født i . .	15	Åndssvake, pleiehjem . . . . .	38
produksjon . . . . .	117, 339				

## Alphabetical index.<sup>1</sup>

Page		Page		Page	
Accident insurance ...	225, 256	Balance sheet, central		taxes 181-187, 194, 195,	200
Accidents, injuries 41-45,	170, 171	government .....	196, 197	Central heating .....	23
Accounts, agriculture ...	86, 87	municipalities .....	204	Cereals, see grains	
national .....	58-65	Balances, financial ...	208-211	Cheese, exports .....	136
Administrative divisions ...	2	Bank of Norway .....	212, 213	prices .....	238, 239
Age distribution, popul. ...	12-14	Banks, commercial 216-218,	221	production .....	118, 119
Agglomerations, rural ...	11, 16	savings .....	213, 219-221	Child welfare .....	259, 262
Agricult. College .....	279, 280	state .....	214, 215	Children, born .. 24, 25, 28, 29	
Agricultural schools .....	277	Bankruptcy proceedings ...	272	total number .....	12-14
Agriculture .....	66-88	Barley, area .....	73-75	Church, National, persons	
accounts .....	86, 87	imports .....	130	outside .....	16
area .....	66, 73-75	prices .....	237	public expend. 188, 200, 201	
buildings .....	78, 79	production .....	81, 82	Cigars, cigarettes, prod. ...	113
census .....	66-73	Baths, in dwellings .....	23	Cinemas .....	289
co-operatives .....	151	Bearer bonds, see bonds		Cities, towns, popul. ....	5-11
feeds, fertilizers etc. ...	81, 86	Beef, prices .....	236, 239	Civil defence, public expend. 188	
labour input .....	80	production .....	84	Civil justice .....	271, 272
livestock .....	73, 76, 77	Beer, consumption ...	264, 265	Climate .....	3, 4, 297
livestock products ...	84, 86	licenses .....	265	Clinics, hospitals .....	38, 39
machinery .....	80	production .....	113	Clothing, imp., exports 135, 139	
national accounts ...	59, 60	taxes .....	194	production ...	110, 111, 115
production .....	81-84, 86	Beverages, see alcoh. bever.		Coal, consumpt. ...	112, 125, 163
unemployment .....	52	Births, live .....	24, 25, 28, 29	imports, exports 131, 137, 297	
vocational education ...	71	Blind, schools for the. ....	275	production 110, 114, 120, 297	
wages .....	241	Bonds, bearer, total ..	228, 229	stocks .....	149
Aircraft, air traffic ...	174, 175	centr. governm. debt 197-199		Coast line .....	1
Alcoholic beverages,		issues .....	228, 229	Coasting trade .....	156
consumption .....	264, 265	municipal debt ...	204, 205	Cod fisheries .. 97, 102-104,	106
imports .....	130	prices .....	234	Coffee, imports .....	130
licenses .....	265	Books .....	285-288	prices .....	239
production .....	113	Broadcasting .....	179, 180	stocks .....	149
taxes .....	194	Budget, centr. governm. 187-195		Coke, imports .....	131
Alcoholics, establ. for ...	38, 264	Building construction ...	127	prices .....	239
Aliens, legal nationality ...	15	Building costs, index ...	236	stocks .....	149
working i Norway .....	51	Buildings, agriculture ..	78, 79	Commerce, see trade	
Applied arts' schools .....	277	dwelling houses .....	20, 21	Commercial banks 216-218, 221	
Apprenticeship schools ...	277	Buses .....	165-169	schools .....	277, 284
Area, agricultural ...	66, 73-75	Butter, exports .....	136	Communications, see transp.	
by counties .....	6	prices .....	238, 239	Companies, joint stock,	
forests .....	66, 89-91	production .....	118, 119	dividends .....	233
Artists, stipends .....	289	Cabins, tourist .....	172	taxation .....	186
Assets and liab., foreign 206, 207		Cancer mortality .....	41-43	Compositions, opened, closed 272	
Assistance, public .....	261	Canned goods, exports ...	136	Conciliation councils .....	271
Associations, employers' ...	57	production .....	113	Conscripts .....	46
loan .....	222	Capital form. 58, 59, 61, 112, 122		Construction, building ...	127
salaried employees .....	56	Capital, real .....	63	earnings .....	243, 244
sports .....	172, 291	Cattle .....	73, 76, 77	employment .....	48, 49
trade unions .....	55	Causes of death .....	40-45	national accounts ...	59, 60
Auctions, forced .....	272	Census of agriculture ..	66-73	Consumer price index ...	240
Automobiles, total .....	167	fisheries .....	96-99	Consumers' co-operatives ..	149
buses .....	165-169	forestry .....	89, 90	taxation .....	186
imports .....	134	internal trade .....	148	Consumption, alcoh. ...	264, 265
traffic, scheduled 165, 166, 169		population ...	5-23, 282-284	electricity 109, 111, 112, 125,	
Automobile accidents 45, 170, 171		Central government,		126, 163, 166	
Aviation, civil .....	174, 175	employees, earnings. 249-251		feeds, fertilizers .....	81, 84
		finances .....	181-201	fuels, oils etc. 109, 111, 112,	
		loans .....	197-199	163, 166	
				national accounts . 58, 59, 61	
Balance, intern. paym. ...	64, 65				

<sup>1</sup> Excl. international tables.

	Page		Page		Page
Continuation schools . . . . .	274,	Electricity, consumpt. 109, 111,		production . . . 110, 111, 115	
	275, 282	112, 125, 126, 163, 166		Foreclosures . . . . .	272
Convictions . . . . .	267-270	installations . . . . .	124	Foreign debt, assets . . . . .	206, 207
Co-operatives . . . 149, 151, 152		prod., supply . . . . .	120, 125, 126	trade . . . 58, 61, 64, 128-147	
taxation . . . . .	186	Embezzlement . . . . .	266	travel and visitors . . . . .	172
Cost of living, index . . . . .	240	Emigration . . . . .	24, 25, 35, 36	Foreigners, aliens working . . . . .	51
retail prices . . . . .	239	Emissions, see issues		legal nationality . . . . .	15
Cotton, imports . . . . .	131	Employees, salaried 48, 49, 109,		Forests, area . . . . .	66, 89-91
stocks . . . . .	149	110, 125, 126, 297		conserv., improvement . . . . .	93
Counterfeiting . . . . .	266	associations . . . . .	56	fires . . . . .	95
Counties, popul. by . . . 6, 7, 11		salaries 109, 110, 125, 247-252		roads . . . . .	94
Courts . . . . .	271	Employers' associations . . . . .	57	Forestry . . . . .	89-95
Craftmen's certificates . . . . .	278	Employment 19, 47-50, 80, 96,		census of . . . . .	89, 90
Credit market . . . . .	206-234	97, 104, 105, 109, 110, 112,		employment . . . . .	19, 48, 49
Cremations . . . . .	32	125, 164, 176, 177, 180, 297		national accounts . . . . .	60
Crew on vessels . . . . .	48-50	Energy, electric, see electr.		Forgery, fraud . . . . .	266
earnings . . . . .	245, 246	Epidemical diseases . . . . .	38-43	Freight earn., shipping 64, 156	
signed on and off . . . . .	50	Exchange, labour . . . . .	47, 52	Freight rates and index . . . . .	162
Crimes . . . . .	266, 267, 269, 270	Exchange rates, foreign . . . . .	233	Frontier, land . . . . .	1
Crops, area . . . . .	66, 73-75	Excises . . . . .	194, 195	Fruit, imports . . . . .	130
yield . . . . .	81-83, 86	Expectation of life . . . . .	34, 35	production . . . . .	83, 86
Currency notes in circul. . . . .	212	Exports and imports . 128-147		fuel, consumpt. . . . .	112, 125, 163
Customs receipts . 128, 147, 194		national accounts 58, 61, 64		imp., exports . . . . .	131, 137, 297
Cycles, motor . . . . .	167	<b>Family allowances . . . . .</b>	<b>190, 259</b>	production . . . . .	92, 114, 120, 297
imports . . . . .	135	Farm buildings . . . . .	78, 79	stocks . . . . .	149, 150
pedal, production . . . . .	117	land . . . . .	66, 73-75	Fuel oils, imp., exports 131, 137	
<b>Dairies . . . . .</b>	<b>118, 119</b>	Farmers . . . . .	80	Fur animals . . . . .	73
co-operatives . . . . .	151	Feebleminded, homes . . . . .	38	<b>Game, killed . . . . .</b>	<b>95</b>
Damages of fire . . . . .	95, 226	Feeds, consumption . . . . .	84	Gas supply . . . . .	126
Damages, offences . . . . .	266	imports, exports 128-130, 136		Gasoline, see petrol	
Deaths, death rates 24, 25, 30-34		production . . . . .	113	Geography . . . . .	1, 297
38, 40-45, 170		sales . . . . .	151	Glaciers . . . . .	1
causes of . . . . .	40-45	Ferries . . . . .	156	Goats . . . . .	73, 76, 77
Debt, bearer bonds . . . . .	228, 229	Fertility rates . . . . .	28, 29	Gold stock . . . . .	212
central government . 197-199		Fertilizers, consumpt. . . . .	81, 86	Government, see central go-	
foreign . . . . .	206, 207	imports, exports 129, 132, 138		vernment and municipalities	
municipal . . . . .	204, 205	production . . . . .	114	Grains, area . . . . .	73-75
Dentists . . . . .	38	Finance, public . . . . .	181-205	imports, exports 128, 130, 136	
Designs . . . . .	121	Financial balances . . . . .	208-211	prices, price index . . . . .	236, 237
Disablement pensions . 258, 260		Fire insurance . . . . .	225-227	production . . . . .	81, 82, 86
Discount rate . . . . .	212	Fires, buildings etc. . . . .	226	stocks . . . . .	149, 150
Diseases . . . . .	38-44	forests . . . . .	95	Groceries, imports, exports 128,	
Distillation, illegal . . . . .	268	prices . . . . .	238	130, 136	
Ditching, forestry . . . . .	93	Firewood, cut . . . . .	92	prices, price index . . . . .	239, 240
Dividends . . . . .	233	Fish, co-op. associations . . . . .	152	retail trade . . . . .	148
Divorces . . . . .	24, 25, 27	imports, exports 129, 130, 136		Gross fixed capital formation	
Doctors, physicians . . . . .	38	landings . . . . .	100, 102-106	58, 59, 61, 112, 122	
degrees . . . . .	280	Fishermen . . . . .	96, 97, 104, 105	Gross freight earnings . 64, 156	
Domestic animals . . . 73, 76, 77		Fishery products, prod. 106, 113		Gymnasiums, second.	
Domestic service . . . 19, 48, 49		Fishing, whaling, sealing 96-108		schools . . . . .	276, 283, 284
Drainage, forestry . . . . .	93	Fishing vessels 96-98, 101, 104,		<b>Handicapped children,</b>	
Drunkenness, misdemean. . 268		105, 108, 154		schools . . . . .	275
Dwelling houses . . . . .	20, 21	gear . . . . .	99, 105	Handicraft schools . . . . .	277
in agriculture . . . . .	78, 79	Fjords . . . . .	1	Health conditions . . . . .	38-46
Dwelling units . . . . .	20-23	Fleet, merchant . . . . .	152-155	insurance . . . . .	253-255
Dwellings, construction . . . 127		whaling . . . . .	108, 154	Heart diseases . . . . .	42-44
<b>Earnings, see wages etc.</b>		Floating of timber . . . . .	95	Herring, exports . . . . .	136
<b>Education, culture, science</b>		Flour, prices . . . . .	239	landings . 102, 103, 105, 106	
etc. . . . .	71, 274-291	production . . . . .	113	Highways, public roads . . . . .	169
public expenditure . 187-189,		Folk high schools . . . . .	274	Hire purch. contracts, loans 232	
200, 201		Food, imp., exports 128-130, 136		Home distillation . . . . .	268
<b>EEC, EFTA . . . . .</b>	<b>140, 144</b>	prices, price index . . . . .	235-240	Homicides . . . . .	41, 44
<b>Eggs, production . . . . .</b>	<b>84</b>	production . . . . .	82-84, 86, 100,	Horses . . . . .	73, 76, 77
<b>Elections . . . . .</b>	<b>292-296</b>	102-106, 110-113, 118-120		Horticult. production . . . . .	83, 86
		Footwear, imp., exports 135, 139			

	Page		Page		Page
Hospitals, clinics .....	38, 39	Libel .....	266	Motor vehicles, rail ..	165, 166
Hostels, youth .....	172	Libraries .....	285-287	Motor vehicles, road..	166-169
Hotels .....	173	Life tables .....	34, 35	accidents .....	45, 170, 171
Households .....	22	Liquors, see <i>alcohol, beverage</i> .		imports .....	134, 135
Housewives .....	19	Listeners, radio licences ..	180	traffic offences .....	268
Housing, buildings 20, 21, 78, 79		Literature .....	285-288	Mountains .....	1
dwelling construction ..	127	Livestock .....	73, 76, 77	Municipal Bank .....	214
dwelling units .....	20-23	insurance .....	225	Municipalities, <i>debt</i> ..	204, 205
Housing Bank .....	214	products .....	84, 86	elections .....	294-296
Hunting .....	95	Living costs, index .....	240	finances ..	181-186, 200-205
Immigration .....	36	Loan associations .....	222	population .....	7-10
Imports and exports ..	128-147	Loans, see <i>debt</i>		social pensions ..	257, 258, 260
national accounts ..	58, 61, 64	Local governm., see <i>municipal</i> .		Mutton, prices .....	236, 239
Imprisonment ..	267, 269, 270	Longshoremen, <i>earn. etc.</i> ..	244	production .....	84
Income, assessed .....	181-186	Lorries .....	167, 168	National accounts .....	58-65
national product ..	58, 60, 61	transport .....	168	National church, persons	
Index numbers		Lumberjacks, wages ..	95, 241	outside .....	16
building costs .....	236	Machinery, agriculture ..	80	Nationality, aliens by ..	15
consumer prices .....	240	imports, exports ..	128, 134, 139	aliens working in Norway	51
imports, exports,		production .....	116, 117	Newspapers .....	287
volume .....	128, 129	Maize, imports .....	130	Newsprint, exports .....	138
industr. production ..	120, 121	Mail, postal service ..	176, 297	production .....	114
retail trade .....	148	Manufacturing and mining		Notes in circulation ..	212
share prices .....	234	employment ..	18, 19, 48, 49,	Nurses .....	38
shipping freights .....	162	109, 110, 112, 297		Nursing homes .....	38, 39
unit value .....	128, 129	fixed capital format ..	59, 112,	Nursing schools .....	277, 284
wages .....	242	122		Oats, area .....	73-75
wholesale prices .....	235	national accounts ..	59, 60	prices .....	236, 237
Industry, national accounts		prod. 109-121, 125-127, 297		production .....	81, 82
by .....	59, 60	salaries, wages 109, 110, 112,		Occupation, population ..	18, 19
population by .....	18, 19	125, 242-244, 247, 297		Occupational accidents ..	45
Infant mortality 30, 31, 33, 34,		Margarine, exports .....	136	injury insurance .....	256
40-45		prices .....	239	status of farmers ..	69, 70
Insurance, private ..	223-227	production .....	110, 113	Offences ..	266, 267, 269, 270
earnings of employees ..	248	Marital status .....	12, 13	Office employees, <i>earn.</i> ..	247-251
taxation .....	186	Marriage settlements .....	273	Oils, consumption 112, 163, 166	
Interest rates ..	212, 215, 218,	Marriages contracted ..	24-27	imports, exports ..	131, 132
220, 229		Maternity pensions .....	260	137, 138	
Internal migration .....	37	Meadows .....	74, 75	production .....	108, 113
Intern. paym., <i>balance.</i> ..	64, 65	Measures and weight ..	298	stocks .....	149
Investments 58, 59, 61, 112, 122		Meat, imports, exports ..	130, 136	Old age pensioners ..	257, 260
Iron, see <i>metals</i>		inspection .....	85	centr. governm. <i>expend.</i> ..	190
Issues, bonds .....	228, 229	prices .....	236, 237, 239	Ores and minerals, imports	
shares .....	233	production ..	84, 86, 113	and exports 131-133, 137, 138	
Joint stock companies,		Medical institutions <i>etc.</i> ..	38, 39	production ..	110, 111, 114
dividends .....	233	Mental diseases, hospitals ..	38, 39	stocks .....	149, 150
taxation .....	186	Merchant fleet .....	152-155	Paper, imports, exports ..	129, 132,
Justice and crime ..	266-273	Metals, imports and exports		138	
Juvenile criminality ..	266, 267,	128, 129, 133, 138, 139		production .....	114, 115
269, 270		production .....	116	Parishes .....	2
Kerosene, imports .....	131	stocks .....	149, 150	Parliamentary elections ..	292, 293
Klipfish, exports .....	136	Meteorology .....	3, 4, 297	Patents .....	121
production .....	106	Midwives .....	38	Paternity cases .....	271
stocks .....	149	Migration .....	35-37	Patients in hospitals ..	38, 39
Labour conflicts .....	54	Milk, consumption .....	118	Patterns, designs .....	121
court .....	271	delivery, prod. ..	84, 86, 118	Penal institutions .....	269, 270
exchange .....	47, 52	prices, price index ..	237, 239	Pension funds .....	227
Labourers, see <i>workers</i>		Milk recording societies ..	84	Pensions, social .....	253-260
Lakes, the largest .....	1	Minerals, see <i>ores, minerals</i>		public <i>expend.</i> ..	190, 200, 201
Land frontier .....	1	Mining, see <i>manufacturing</i>		Periodicals .....	289
Languages, <i>offic. Norweg.</i> ..	290	Misdemeanours .....	268, 269	Perjury .....	266
Letter mail .....	176, 297	Money, credit market ..	206-234	Persons born abroad .....	15
		Mortality .....	30-34, 40-45	Petrol, consumption ..	112, 163
		Mortgage Bank .....	214		
		Motor spirits, see <i>petrol</i>			

	Page		Page		Page
imports, exports . . .	131, 137	Rivers, the longest . . . . .	1	Spirits, consumption . . .	264, 265
stocks . . . . .	149	water power . . . . .	123	imports . . . . .	130
Pharmacies . . . . .	38	Roads, forest . . . . .	94	licenses . . . . .	265
Physicians . . . . .	38	public . . . . .	169	taxes . . . . .	194
Pigs . . . . .	73, 76, 77	Road traffic accid. 45, 170, 171		Sport, Norweg. Confeder. of	291
Population . . . . .	5-22	Rolling stock, railways and		Stamp duty . . . . .	194
vital statistics . . . . .	24-37	tramways . . . . .	165, 166	State banks . . . . .	214, 215
Pork, prices . . . . .	239	Roundwood cut . . . . .	92	State railways . . . . .	163-165
production . . . . .	84, 86	Rural agglomerations . . . 11, 16		Steel and iron, see metals	
Post Office Savings Bank . .	213	Rural area . . . . .	6	Stillbirths . . . . .	24, 25, 28
Postal current account . . .	213	Rural municip., popul. . . . 7-10		Stipends . . . . .	281, 289
Postal service . . . . .	176, 297	Rye, area . . . . .	73-75	Stockfish, exports . . . . .	136
Potatoes, area . . . . .	73-75	imports . . . . .	130	production . . . . .	106
crops . . . . .	81, 82, 86	prices . . . . .	237	Stocks, shares	
prices, index . . . . .	236, 237, 239	production . . . . .	81, 82	dividends . . . . .	233
Poultry . . . . .	73, 76, 77	stocks . . . . .	149	index of prices . . . . .	234
Power, electric, see electr.				issues . . . . .	233
— water . . . . .	123	Salaried employees 48, 49, 109,		taxation of companies . . .	186
Precipitation . . . . .	4, 297	110, 125, 126, 297		Stocks of commodities 148-150	
Prices, agric. products . . .	236-239	associations . . . . .	56	Stoppages of work . . . . .	54
dairy products . . . . .	238, 239	salaries, earnings . . . 109, 110,		Storting elections . . . . .	292, 293
index, see index numbers		125, 247-252		Students at universities etc.	279
real property . . . . .	88	Salaries, see wages, earnings		Suburban population . . . 11, 16	
retail . . . . .	239	Sales, forced . . . . .	272	Suburban railways . . . . .	166
securities . . . . .	234	Sales taxes . . . . .	194, 195	Sugar, imports . . . . .	136
timber, firewood . . . . .	238	Savings banks . . . . .	213, 219-221	prices . . . . .	239
Primary schools . . . . .	274, 275	Scientific institutions,		stocks . . . . .	149
Prisoners, prisons . . . . .	269, 270	universities etc. 274, 279, 280		Suicides . . . . .	44
Production, agric. . . . .	81-84, 86	research funds . . . . .	281	Supreme court . . . . .	271
electricity . . . . .	120, 125, 126	Scholarships . . . . .	281, 289	Svalbard . . . . .	6, 297
mining and manufacturing		Schools . . . . .	274-277, 279, 280		
etc. . . . .	109-121, 297	Sealing . . . . .	107	Tax arrears, municipal . . . .	205
Property, assessed . . . . .	181-186	Seamen . . . . .	48-50	Taxes, central government	
real capital . . . . .	63	earnings . . . . .	245, 246	181-187, 194, 195, 202	
Prosecution . . . . .	266-271	signed on and off . . . . .	50	municipal . . . . .	181-186, 203
Public assistance . . . . .	261	Secondary schools 274, 276, 282,		Teachers . . . . .	274, 277
finance . . . . .	181-205	284		training colleges . . . . .	277, 284
Pulp, imp., exports 129, 131, 137		Securities, see bonds, shares		Techn. schools 277, 279, 280, 284	
production . . . . .	110, 114	Security detention 267, 269, 270		Telegr., telephone . . . . .	177-179
Quantum index, se volume		Self-employed . . . . .	47	Television . . . . .	179, 180
Quarrying, see manufact.		Sentenced persons . . . . .	267-270	Telex . . . . .	178
Radio, broadcasting . . . . .	179, 180	Separations . . . . .	27	Temperature . . . . .	3, 4, 297
Radio stations . . . . .	177	Sex, population by . . . . .	12-14	Terms of trade . . . . .	129
Railways . . . . .	163-166	Sexual offences . . . . .	266	Timber and firewood cut . . .	92
Real capital . . . . .	63	Shares, issues . . . . .	233	prices . . . . .	238
Real property, holdings 66, 73		index of prices . . . . .	234	timber floating . . . . .	95
prices . . . . .	88	Sheep . . . . .	73, 76, 77	wages, lumberjacks 95, 241	
Recidivism . . . . .	270	Shipping, see water transport		Tobacco, imports . . . . .	130
Relief, public assistance . . .	261	Ships, constr., delivery 117, 152		production . . . . .	110, 113, 120
centr. governm. expend. . .	191	fishing vessels 96-98, 101, 104,		stocks, raw tobacco . . . .	149
Religion, churches, public		105, 154		taxes . . . . .	194
expenditure . . . . .	188, 200, 201	imports and exports 56, 128,		Tonnage, fishing vessels 101, 154	
persons outside the Nation-		129, 135, 139		merchant fleet . . . . .	152-155
nal Church . . . . .	16	laid up . . . . .	158	whaling fleet . . . . .	108, 154
Reproduction rates . . . . .	28	merchant fleet . . . . .	152-155	Tourist hotels . . . . .	173
Research, scientif. funds . .	281	whaling fleet . . . . .	108, 154	Tourists, foreign travel ex-	
universities etc. 274, 279, 280		Sickness, hospitals etc. . . 38-44		penditure and receipts . . .	172
Retail prices . . . . .	239	health insurance . . . . .	253-255	foreign visitors . . . . .	172
Retail societies, co-op. . . .	149	Ski-ing, assoc., unions 172, 291		income . . . . .	64
taxation . . . . .	186	Slaughtering, co-oper. . . .	151	Towns and cities, area . . . .	6
Retail trade . . . . .	148	inspection . . . . .	85	population . . . . .	5-11
earnings, employees . . . .	248	meat production 84, 86, 113		Tractors . . . . .	80, 167
employment . . . . .	48, 49, 148	Social conditions . . . . .	253-265	imports . . . . .	134
index numbers . . . . .	148	Social insurance . . . . .	253-260	Trade, co-operat. . . . .	149, 151, 152
		public expend. 190, 200, 201		earnings of employees . . .	248
		Special schools . . . . .	275	employment . . . . .	48, 49, 148



	Page		Page		Page
external..	58, 61, 64, 128-147	farmers.....	71	equipment .....	108, 153
internal .....	148	population .....	282-284	national accounts .....	60
national accounts .....	60	Vocational schools	274, 277, 279, 280, 284	production .....	107, 108
retail, index numbers...	148	Volume, index numbers of		Wheat, area .....	73-75
stocks of commod. . .	148-150	imports and exports	128, 129	imports .....	130
Trade marks .....	121	Wage earners, see workers		prices .....	237
Trade unions .....	55	Wages, salaries, earnings		production .....	81, 82
unemployment .....	51	agriculture, forestry . . . .	241	stocks .....	149
Traffic accid. 41, 44, 45, 170, 171		banks, insurance.....	248	Wholesale price index . . . .	235
Traffic offences .....	268	centr. governm. empl.	249-251	Wholesale trade .....	148
Tramways .....	166	longshoremn .....	244	Widowers and widows... 12, 13	
Transport and communica-		manufacturing etc..	242-244 247	Wine, consumption . . . .	264, 265
tions .....	152-180	national accounts .....	60	imports .....	130
employment.. 18, 19, 48-50, 164, 166, 176, 177, 180		salaried employees..	247-251	licenses .....	265
insurance .....	225	schools, employees.....	252	taxes.....	194
national accounts . . . .	59, 60	seamen .....	245, 246	Wireless receivers,	
Trustee offices, public. . . .	273	trade.....	248	imports .....	134
Tuberculosis . . . .	38-40, 42, 43	Wages, salaries, payments		licenses .....	180
pensions .....	260	manufacturing etc. 109, 110, 112, 125, 126, 297		production .....	117
Unemployment .....	51, 52	salaried employees..	109, 110, 125, 126	Wood, fire wood, prod.... 92	
insurance .....	256	timber floating .....	95	imports, exports . . . .	131, 136
centr. governm. expend..	191	Warehouse employees		prices .....	238
Unit value .....	128, 129	earnings .....	247, 248	roundwood cut .....	92
Universities . . . .	274, 279, 280	Water closets .....	23	Wood pulp, exports.....	137
Urban areas .....	6	Water power .....	123	production .....	114
population .....	5-11	Water, running, in dwellings	23	Wool, imports and	
Vans .....	167	Water transport.....	152-162	exports .....	131, 137
Vegetables, area.....	74, 75	earnings of seamen .245, 246		production .....	84, 86
imports .....	130	freight rates, index . . . .	162	stocks .....	149
production .....	83, 86	freight, gross, in foreign		Workers, in agriculture etc.	
Vehicles, road motor..	165-169	trade.....	64, 156	48, 49, 80	
accidents .....	45, 170, 171	national accounts . . . .	59, 60	in manufacturing etc. 48, 49, 109, 110, 112, 125, 126, 297	
imports .....	134, 135	officers and crew . . . .	48-50	trade unions .....	55
traffic, scheduled 165, 166, 169		Wealth, assessed .....	181-186	unemployment .....	51, 52
Veterinary College . . . .	279, 280	real capital .....	63	Workhouse labour .....	269
surgeons .....	38	Weight and measures . . . .	298	Work school . . . .	267, 269, 270
Violence, offences of.....	266	Whaling, employment.....	108	Work stoppages .....	54
Vital statistics .....	24-37			Working hours .....	53, 80
Vocational education,				Yield of crops.....	81-83, 86
				Youth hostels .....	172

## Tabell 1. Geografiske oppgaver.<sup>1</sup> *Geography.*

Beliggenhet. *Geographic position:*

Nord—sør	{	mellom, <i>between</i> 71° 11' 8" n. b. (Knivskjelodden på Magerøy)
North—south		og 57° 57' 31" n. b. (øya Kråka ved Ryvingen fyr nær Mandal);
Vest—øst	{	mellom, <i>between</i> 4° 30' 13" øst Greenwich (Steinsøy ved Utvær utenfor Sognafjordens munning)
West—east		og 31° 10' 4" øst Greenwich (Hornøy nær Vardø).

Fastlandets nordligste punkt. *The northernmost point of the mainland:* Nordkinn (Kin- narodden) ligger på 71° 8' 1" n. b. og 27° 40' 9" øst Greenwich. Dets sørligste punkt. *The southernmost point:* Lindesnes 57° 58' 43" n. b. og 7° 3' 44" øst Greenwich.

Avstanden mellom Nordkinn og Lindesnes er i rett linje 1 752 km. *The shortest distance between Nordkinn and Lindesnes.*

Lengden av fastlandets kystlinje (uten hensyn til fjorder og bukter) er 2 650 km. *The length of the mainland coast line (not included fjords and bays).*

Landets største bredde er 430 km, minste bredde 6,3 km. *The largest and smallest width of the country.*

Landegrensens lengde. *Length of land frontier:* 2 555 km (mot Sverige 1 643 km, mot Finland 716 km, mot Sovjet-Samveldet 196 km).

Areal, se tabell 5. *Area, see table 5.*

Største sjøer.<sup>2</sup> *The largest lakes:* Mjøsa 366 km<sup>2</sup>, Femund 202 km<sup>2</sup>, Røssvatn<sup>3</sup> 190 km<sup>2</sup>, Randsfjorden 136 km<sup>2</sup>, Tyrifjorden 136 km<sup>2</sup>, Snåsavatn 117 km<sup>2</sup>, Tunnsjø 99 km<sup>2</sup>, Limingen 94 km<sup>2</sup>, Øyeren 88 km<sup>2</sup>, Nisser 77 km<sup>2</sup>, Møsvatn 69 km<sup>2</sup>.

Lengste vassdrag.<sup>2</sup> *The longest rivers:* Glomma 611 km, Tana med Anarjokka 360 km, Numedalslågen 342 km, Dramsvassdraget 309 km, Skiensvassdraget 244 km, Otra 242 km, Namsen 210 km, Arendalsvassdraget 209 km, Gudbrandsdalslågen 202 km (til Mjøsa), Trysilvå 202 km (ned til riksgrensen), Altelva 200 km, Orkla 170 km, Vefsna 160 km, Nidelva med Nea 160 km, Gaula (Sør-Trøndelag) 150 km, Tovdalselva 147 km.

Høyeste fjelltopper (høyde o. h.). *The highest mountains (m. above sea level):* Glittertinden 2 470 m, Galdhøpiggen 2 469 m, Store Skagastølstind 2 405 m, Store Memurutind 2 364 m, Hellstugutind 2 346 m, Knutholstind 2 340 m, Tjørnholstind 2 329 m, Snøhetta 2 286 m, Mesmøgtind 2 270 m, Besshø 2 258 m, Nautgardstinden 2 257 m.

Noen andre vel kjente fjelltopper. *Other well known mountains:* Rendalsøln 1 755 m, Rondslottet 2 178 m, Tryvasshøgda 529 m, Oppkuven 703 m, Ringkollen 701 m, Skogshorn 1 728 m, Høgevarde 1 460 m, Blefjell 1 341 m, Jonsknuten 903 m, Gausta 1 883 m, Hårteigen 1 691 m, Hardangerjøkulen 1 876 m, Folarskardnuten (Hal- lingskarvet) 1 933 m, Ulriken (Ålreken) 642 m, Fannaråki 2 069 m, Romsdalshorn 1 554 m, Oksskolten 1 915 m, Suliskongen (Sulitjelma) 1 913 m, Jiekkevarri 1 833 m.

Største breer.<sup>4</sup> *The largest glaciers:* Jostedalsbreen med omliggende breer ca. 815 km<sup>2</sup>, herav selve Jostedalsbreen med utløpere ca. 475 km<sup>2</sup>, Svartisen ca. 490 km<sup>2</sup>, Folgefonni ca. 220 km<sup>2</sup>, Blåmannsisen ca. 125 km<sup>2</sup>, Hardangerjøkulen ca. 95 km<sup>2</sup>.

Lengste fjorder. *The longest fjords:* Sognafjorden, Sygnefest—Fodnes 140 km, Sygnefest—Skjolden 183 km. Hardangerfjorden, Huglo—Eidfjorden 127 km, Huglo—Etne 93 km, Huglo—Odda 183 km. Trondheimsfjorden, Agdenes—Steinkjer 124 km. Porsangen, Brennelv—midtfjords ved Sværholtklubben 123 km. Oslofjorden, Oslo—Færder 100 km.

Største bebodde øyer. *The largest inhabited islands:* Hinnøy 2 198 km<sup>2</sup>, Senja 1 590 km<sup>2</sup>, Langøy 860 km<sup>2</sup>, Sorøy 816 km<sup>2</sup>, Kvaløy (Troms) 737 km<sup>2</sup>, Ringvassøy 659 km<sup>2</sup>, Hitra 565 km<sup>2</sup>, Seiland 559 km<sup>2</sup>, Austvågøy 527 km<sup>2</sup>, Andøy 489 km<sup>2</sup>, Vestvågøy 411 km<sup>2</sup>.

Svalbard. Beliggenhet, areal etc., se særskilt tabell. *Position, area, etc., see table on Svalbard.*

Andre norske besittelser, se tabell 5 note 1. *Other Norwegian territories see table 5, note 1.*

Kilde: Norges geografiske oppmåling. *Source: Geographical Survey of Norway.*

<sup>1</sup> Etter seneste målinger eller beregninger. *According to the latest surveys or estimates.* <sup>2</sup> Vassdragenes vannkraft se tabell 166. *Waterpower of the rivers, see table 166.* <sup>3</sup> Etter regulering er Røssvatns areal av Vassdragsvesenet anslått til ca. 210 km<sup>2</sup>. *After regulation the area of Røssvatn is estimated at ca. 210 km<sup>2</sup>.* <sup>4</sup> Arealopp gavene er usikre. *The data on area are uncertain.*

Tabell 2. Administrative inndelinger 1. jan. 1964.<sup>1</sup> *Administrative divisions.*

Fylker <i>Counties</i>	Alm. sivile inndelinger <i>General civil divisions</i>			Geistlige inndelinger <i>Ecclesiastical divisions</i>			
	Bykom- muner <i>Urban municip.</i>	Herreds- kommuner <i>Rural municip.</i>	Kommuner i alt <i>Municip. total</i>	Bispe- dømmer <i>Dioceses</i>	Prostier <i>Deaneries</i>	Prestegjeld <i>Clerical districts</i>	Sogn <i>Parishes</i>
Østfold .....	4	23	27	1	7	29	47
Akershus .....	2	25	25			25	25
Oslo .....	1	—	1	1	6	32	32
Hedmark .....	1	25	26			30	50
Oppland .....	2	25	27	1	6	33	66
Buskerud .....	2	17	20			27	51
Vestfold .....	7	16	23	1	3	23	41
Telemark .....	3	15	18			31	57
Aust-Agder .....	3	22	25	1	8	24	41
Vest-Agder .....	4	21	25			23	43
Rogaland .....	6	45	51	1	6	36	62
Hordaland .....	—	40	40			40	88
Bergen .....	1	—	1	2	5	15	15
Sogn og Fjordane .....	1	27	28			29	80
Møre og Romsdal .....	3	42	45	2	7	37	87
Sør-Trøndelag .....	1	27	28			29	63
Nord-Trøndelag .....	2	22	24	1	5	25	56
Nordland .....	2	45	47			45	70
Troms .....	2	22	24	1	4	19	37
Finnmark .....	3	17	20			15	22
I alt <i>Total</i> .....	49	476	525	9	91	567	1 053

Fylker <i>Counties</i>	Rettslige inndelinger <i>Judicial divisions</i>					Politi- distr. <i>Police districts</i>	Lens- manns- districk- ter <sup>8</sup>	Lege- districk- ter <sup>9</sup>
	Lag- dømmer <sup>3</sup>	Lag- sogn <sup>4</sup>	Doms- sogn <sup>5</sup>	Tinglag <sup>6</sup>	Forliksråd- kretser <sup>7</sup>			
Østfold .....	1	1	7	10	27	4	21	18
Akershus .....		8	8	25	3	22	14	
Oslo .....	1	1	1	1	1	—	1	
Hedmark .....		6	8	26	3	26	23	
Oppland .....	1	5	9	28	2	28	23	
Buskerud .....		1	7	9	20	3	25	14
Vestfold .....	1	6	11	23	4	18	11	
Telemark .....		1	7	12	18	5	22	16
Aust-Agder .....	1	3	6	28	3	20	12	
Vest-Agder .....		2	5	7		25	21	14
Rogaland .....	1	1	7	7	51	4	30	20
Hordaland .....		6	7	40	2	34	30	
Bergen .....	1	2	1	1	1	—	1	
Sogn og Fjordane .....		4	6	28	2	31	24	
Møre og Romsdal .....	1	1	6	10	45	3	28	32
Sør-Trøndelag .....		5	6	28	2	26	21	
Nord-Trøndelag .....	1	3	5	24	2	24	18	
Nordland .....		9	13	48	4	37	42	
Troms .....	1	4	5	5	24	2	16	22
Finnmark .....		2	4	7	20	4	18	16
I alt <i>Total</i> .....	5	19	105	148	530	54	447	<sup>10</sup> 372

Kilde: Oppgaver i Byrået. *Source: Data from the Bureau.* <sup>1</sup> Svalbard, Jan Mayen, Bouvetøya og Peter I's øy er ikke med. *Svalbard, Jan Mayen, Bouvet Island and Peter I's Island not included.* <sup>2</sup> Ladestedene Hvitsten og Holmsbu er ikke med. De hører inn under henholdsvis Vestby og Hurum herreder. <sup>3</sup> *Appellate court districts.* <sup>4</sup> *Appellate court subdistricts.* <sup>5</sup> *Primary court districts.* <sup>6</sup> *Primary court subdistricts.* <sup>7</sup> *Mediation council districts.* <sup>8</sup> *Rural police districts.* <sup>9</sup> *Public health districts.* <sup>10</sup> Dessuten 4 distriktslegestillinger uten fast distrikt og 18 fylkeslegeembeter. *In addition 4 public health officers without specified district and 18 county health districts.*

Tabell 3. Meteorologiske forhold.<sup>1</sup> *Climate.*

Stasjoner Stations		Jan.	Feb.	Mars	April	Mai	Juni	Juli	Aug.	Sept.	Okt.	Nov.	Des.	Året Year
<b>a. Luftens temperatur. Celsius grader. Air temperature. Centigrade</b>														
Røros	Normal . . . .	-10,5	- 9,4	- 6,4	- 1,5	4,2	8,5	11,4	9,6	5,6	0,2	- 5,6	- 9,1	- 0,2
	1963. Gj.snitt	- 9,7	-16,5	- 8,6	0,4	7,5	10,7	10,4	11,6	6,7	2,4	- 4,7	- 5,9	0,4
	Maks. . .	2,4	0,4	4,6	10,3	21,5	23,6	25,5	23,2	18,5	9,0	3,6	2,5	25,5
	Min. . .	-38,5	-36,5	-33,9	-22,0	- 2,9	- 2,7	- 0,8	0,8	- 6,4	- 6,1	-24,1	-32,6	-38,5
Kise (Hedmark)	Normal . . . .	- 6,5	- 6,1	- 3,1	2,2	7,8	12,7	15,5	13,7	9,6	4,4	- 1,0	- 4,7	3,7
	1963. Gj.snitt	-11,7	-15,3	- 7,6	1,3	7,9	14,7	15,1	14,4	9,9	5,5	- 0,3	- 4,8	2,4
	Maks. . .	2,6	- 2,0	9,2	13,6	24,4	26,6	26,0	25,1	19,5	12,9	5,0	6,0	26,6
	Min. . .	-24,1	-30,2	-25,2	-15,4	0,9	4,2	3,0	5,9	0,1	- 1,9	-14,5	19,9	-30,2
Oslo (Blindern)	Normal . . . .	- 4,1	- 3,4	- 0,2	4,2	9,8	14,3	16,9	14,8	10,7	5,2	- 0,1	- 3,3	5,4
	1963. Gj.snitt	- 8,6	- 8,5	- 3,4	4,0	10,7	16,1	16,1	14,9	10,8	6,8	1,1	- 4,0	4,7
	Maks. . .	2,9	2,8	10,2	17,4	25,0	28,7	28,8	24,5	22,2	15,5	7,8	6,0	28,8
	Min. . .	-20,1	-19,7	-14,7	- 6,9	1,9	8,6	5,7	6,6	1,5	- 0,8	- 7,7	-15,7	-20,1
Oksøy	Normal . . . .	1,0	0,4	1,5	4,6	9,3	13,1	15,8	15,0	12,3	8,4	4,5	2,0	7,3
	1963. Gj.snitt	- 3,4	- 4,6	- 1,6	3,4	8,5	13,9	14,2	15,1	12,7	9,2	5,2	1,0	6,1
	Maks. . .	5,2	4,1	6,4	12,3	19,1	23,3	21,0	20,5	17,2	13,1	9,7	8,6	23,3
	Min. . .	-14,0	-14,0	- 8,5	- 2,8	1,8	8,6	7,6	9,2	5,6	1,5	- 1,3	-11,0	-14,0
Sola	Normal . . . .	1,4	1,2	2,5	5,3	8,9	11,6	13,8	13,6	11,6	8,1	4,4	2,4	7,1
	1963. Gj.snitt	- 4,7	- 5,0	1,6	5,2	9,3	13,5	13,3	14,6	12,0	9,0	6,0	0,5	6,3
	Maks. . .	5,0	4,2	7,4	13,6	24,0	22,8	24,1	21,9	19,6	13,0	11,3	7,7	24,1
	Min. . .	-16,6	-15,0	-13,7	- 6,7	1,7	6,4	5,3	6,9	3,0	0,6	- 0,8	-14,1	-16,6
Bergen (Fredriks- berg)	Normal . . . .	1,7	1,6	2,8	5,7	9,2	12,0	14,2	13,5	11,1	7,5	4,1	2,5	7,2
	1963. Gj.snitt	- 2,1	- 1,9	3,6	6,3	9,5	15,0	13,5	14,9	11,5	8,7	5,4	2,3	7,2
	Maks. . .	5,6	6,8	10,8	17,0	25,6	24,3	24,8	24,3	21,9	13,7	9,6	8,6	25,6
	Min. . .	-10,2	- 7,9	- 4,9	- 1,7	3,7	7,4	7,5	7,5	3,9	2,1	0,0	- 7,6	-10,2
Lærdal (Tønjum)	Normal . . . .	- 1,3	- 0,8	1,6	6,0	9,8	13,0	15,6	14,0	9,9	5,1	1,1	- 0,7	6,1
	1963. Gj.snitt	- 8,3	- 9,0	0,4	6,6	11,1	16,0	14,7	15,4	10,4	6,0	2,7	- 2,7	5,3
	Maks. . .	6,6	7,5	10,6	15,6	26,8	28,4	29,8	25,6	19,6	15,6	10,2	9,9	29,8
	Min. . .	-18,1	-18,2	-14,3	- 3,5	4,0	6,6	6,6	6,2	1,6	- 2,3	- 4,0	-15,9	-18,2
Trondheim (Voll)	Normal . . . .	- 2,7	- 2,2	- 0,5	3,0	7,4	10,8	13,8	12,6	8,7	4,2	- 0,1	- 2,4	4,4
	1963. Gj.snitt	- 3,2	- 6,5	- 1,9	4,1	10,7	12,7	12,0	14,7	9,7	6,0	- 0,2	- 0,4	4,8
	Maks. . .	4,8	2,7	6,1	11,8	24,1	22,5	25,0	26,8	20,0	14,4	6,0	7,3	26,8
	Min. . .	-19,5	-19,9	-16,0	- 5,8	0,0	3,5	5,0	5,5	0,4	0,1	-11,5	-17,2	-19,9
Brønnøy- sund III	Normal . . . .	- 0,1	- 0,2	0,8	3,6	6,7	9,6	12,6	12,8	9,4	5,6	2,0	0,0	5,2
	1963. Gj.snitt	- 1,5	- 2,3	- 0,1	4,9	11,2	11,8	12,3	15,6	11,3	7,3	1,6	1,4	6,1
	Maks. . .	6,0	7,0	6,4	12,0	25,0	22,0	24,0	28,6	20,0	12,0	8,0	8,0	28,6
	Min. . .	-14,0	-12,0	- 8,0	- 4,2	3,0	3,0	4,0	7,0	3,0	- 1,0	- 7,0	-10,2	-14,0
Bodø luft- havn	Normal . . . .	- 1,2	- 1,9	- 1,1	2,0	5,8	9,2	12,4	12,1	8,3	4,0	0,6	- 1,1	4,1
	1963. Gj.snitt	- 2,5	- 4,2	- 2,4	3,8	9,7	10,6	11,3	14,4	10,6	6,5	0,3	0,6	4,9
	Maks. . .	6,0	6,2	5,5	11,0	20,7	21,0	22,1	25,6	20,3	13,3	9,4	8,4	25,6
	Min. . .	-14,0	-12,2	-10,8	- 6,7	2,2	3,6	4,0	5,1	3,2	- 0,9	- 7,8	-12,2	-14,0
Tromsø	Normal . . . .	- 3,1	- 3,9	- 2,9	- 0,1	3,2	7,7	11,4	10,6	6,6	1,9	- 1,2	- 2,9	2,3
	1963. Gj.snitt	- 4,7	- 6,2	- 5,3	0,6	8,6	8,7	10,1	12,1	8,8	4,3	- 1,7	- 2,1	2,8
	Maks. . .	5,2	4,9	4,7	8,0	23,3	22,1	18,6	21,6	17,5	10,6	7,9	6,0	23,3
	Min. . .	-13,2	-14,5	-13,3	- 7,0	- 1,6	0,3	2,6	3,8	1,5	- 2,6	- 7,5	-12,0	-14,5
Vardø	Normal . . . .	- 4,8	- 5,4	- 4,1	- 1,2	2,1	5,8	8,9	8,9	6,5	1,7	- 1,6	- 3,6	1,1
	1963. Gj.snitt	- 5,3	- 7,6	- 7,3	- 0,7	5,7	5,1	8,0	8,2	8,1	3,4	- 1,8	- 4,3	1,0
	Maks. . .	3,5	1,1	2,6	5,5	18,6	16,3	16,5	18,5	14,6	8,0	5,4	4,0	18,6
	Min. . .	-13,4	-17,0	-15,3	- 8,4	- 4,9	0,6	3,3	4,5	2,5	- 3,1	-10,6	-16,0	-17,0
Karasjok	Normal . . . .	-14,4	-14,7	- 9,9	- 3,2	3,2	9,5	13,2	10,6	5,6	- 2,1	- 9,6	-13,2	- 2,1
	1963. Gj.snitt	-15,1	-17,6	-14,0	- 2,7	9,5	8,3	11,5	11,4	8,0	1,2	- 8,9	-14,1	- 1,9
	Maks. . .	4,2	3,8	5,2	8,6	25,6	26,0	22,0	28,3	16,2	9,4	4,4	3,4	28,3
	Min. . .	-38,2	-45,6	-38,4	-24,6	- 5,4	- 1,0	1,4	- 2,6	- 2,6	-11,6	-35,0	-44,2	-45,6

Kilde: Meteorologisk Institutt. Source: *Meteorological Institute.*

Oppgaver for Oslo, Bergen og Trondheim i tidligere år finnes i Statistiske Oversikter 1948, tabell 1—6 og tilleggsutgave 1958, tabell 1 og 2. Previous data for Oslo, Bergen and Trondheim are given in *Statistical Survey 1948, table 1—6 with supplement 1958, table 1 and 2.*

<sup>1</sup> Temperatur- og nedbørnormalene er basert på gj.snitt 1901—1930. The temperature and precipitation normals are based on averages 1901—1930.

Tabell 3 (forts.). Meteorologiske forhold.<sup>1</sup> Climate.

Stasjoner Stations	Jan.	Feb.	Mars	April	Mai	Juni	Juli	Aug.	Sept.	Okt.	Nov.	Des.	Året Year
<b>b. Døgn med frost 1963.<sup>2</sup> Days with frost</b>													
Røros	31	28	31	20	5	3	1	—	7	15	28	31	200
Kise (Hedmark)	31	28	30	17	1	—	—	—	—	3	17	30	157
Oslo (Blindern)	31	28	30	12	—	—	—	—	—	1	13	25	140
Oksøy	30	27	29	6	—	—	—	—	—	—	2	21	115
Sola	28	28	18	9	—	—	—	—	—	—	1	21	105
Bergen (Fredriksberg)	25	24	9	4	—	—	—	—	—	—	—	11	73
Lærdal (Tønjum)	31	27	21	8	—	—	—	—	—	2	13	22	124
Trondheim (Voll)	27	28	29	9	—	—	—	—	—	—	22	23	138
Brønnøysund III	24	26	21	8	—	—	—	—	—	1	15	17	112
Bodø lufthavn	28	26	25	5	—	—	—	—	—	2	19	19	124
Tromsø	29	26	30	19	2	—	—	—	—	6	27	27	166
Vardø	30	28	31	20	3	—	—	—	—	6	28	31	177
Karasjok	31	28	30	27	10	1	—	2	6	21	30	31	217
<b>c. Nedbørhøyden i mm. Precipitation in mm.</b>													
Røros	36	27	28	18	27	45	61	77	39	33	29	29	449
1963.	32	21	54	20	50	87	91	62	43	40	38	26	564
Kise	30	18	29	26	47	49	72	94	55	63	34	42	559
(Hedmark)	1	9	19	29	72	47	73	138	55	83	100	7	633
Oslo	47	41	47	39	52	59	76	115	62	80	58	56	732
(Blindern)	4	5	21	76	116	48	54	142	101	72	100	7	746
Oksøy	95	71	90	52	55	52	55	107	83	119	105	120	1 004
1963.	1	10	79	75	128	68	24	156	111	70	276	28	1 026
Sola	115	74	60	55	52	53	63	113	90	130	108	111	1 024
1963.	11	18	51	47	169	61	90	139	178	166	117	35	1 082
Bergen	221	150	141	111	106	103	109	183	199	220	195	206	1 944
(Fredriksberg)	42	43	97	96	199	68	195	149	334	271	97	108	1 699
Lærdal	38	26	20	12	22	24	33	50	41	44	33	37	380
(Tønjum)	5	4	2	7	43	17	56	58	54	77	12	32	367
Trondheim	71	68	54	42	41	59	71	91	80	93	84	69	823
(Voll)	112	58	76	21	42	41	66	43	121	108	42	101	831
Brønnøysund III	93	91	78	60	58	68	79	93	130	120	131	85	1 086
1963.	161	60	60	54	82	17	125	44	220	197	29	253	1 302
Bodø lufthavn	111	78	69	44	50	68	66	78	104	132	111	84	995
1963.	110	36	40	56	58	11	132	54	216	178	62	200	1 153
Tromsø	98	79	70	53	55	57	63	56	130	112	95	72	940
1963.	156	102	73	54	35	24	80	56	80	107	95	123	985
Vardø	41	50	46	36	35	42	36	44	68	56	47	39	540
1963.	48	61	36	12	22	36	70	28	56	63	62	49	543
Karasjok	17	13	11	13	18	41	52	47	42	24	24	14	316
1963.	24	18	6	14	8	31	63	42	28	17	29	27	307
<b>d. Døgn med nedbør 1963.<sup>3</sup> Days with precipitation</b>													
Røros	26	15	10	8	18	14	14	17	17	15	15	15	184
Kise (Hedmark)	4	7	9	13	17	12	14	24	15	14	20	6	155
Oslo (Blindern)	7	8	9	16	22	11	15	26	15	19	22	9	179
Oksøy	5	9	20	17	21	10	9	23	14	22	25	9	184
Sola	12	13	15	14	26	10	15	25	23	22	23	17	215
Bergen (Fredriksberg)	17	8	16	15	26	11	20	23	23	25	19	18	221
Lærdal (Tønjum)	3	6	3	4	17	8	17	25	26	24	9	8	150
Trondheim (Voll)	25	13	9	13	11	12	16	19	21	20	12	26	197
Brønnøysund III	28	17	12	19	19	11	20	13	25	24	17	27	232
Bodø lufthavn	28	17	13	17	21	8	25	13	26	23	15	28	234
Tromsø	26	25	16	18	19	11	24	10	27	21	16	28	241
Vardø	26	21	26	12	11	20	19	18	16	21	22	26	238
Karasjok	17	17	8	6	8	12	11	17	16	18	20	18	168

<sup>1</sup> Se foregående side, note 1. See preceding page, note 1. <sup>2</sup> Døgn med min. temperatur under 0°. Days with min. temperature below 0°C. <sup>3</sup> Døgn med nedbørhøyde 0,1 mm eller mer. Days with precipitation of 0,1 mm. or more.

Tabell 4. Hjemmehørende folkemengde.

*Resident population.*A. Ved de alminnelige folketellinger. *According to the general population censuses.*

År Year	Riket <i>The whole country</i>			Bygder <sup>1</sup> <i>Rural districts</i>	Byer <sup>1</sup> <i>Towns</i>	Kvinner pr. 1000 menn <i>Females per 1000 males</i>	Byenes befolkning i pst. av rikets <i>Popul. of towns as a % of total</i>
	Menn <i>Males</i>	Kvinner <i>Females</i>	I alt <i>Total</i>				
15. aug. 1769 <sup>2</sup> ...	343 269	380 349	723 618	658 871	64 747	1 108	8,9
1. feb. 1801....	422 976	460 511	883 487	805 845	77 642	1 089	8,8
30. april 1815....	..	..	885 431	798 827	86 604	..	9,8
27. nov. 1825....	511 033	540 285	1 051 318	937 120	114 198	1 057	10,9
29. nov. 1835....	585 381	609 446	1 194 827	1 065 825	129 002	1 041	10,8
31. des. 1845....	652 233	676 238	1 328 471	1 166 596	161 875	1 037	12,2
» 1855....	729 905	760 142	1 490 047	1 292 232	197 815	1 041	13,3
» 1865....	835 947	865 809	1 701 756	1 435 464	266 292	1 036	15,6
» 1875....	885 368	928 056	1 813 424	1 481 026	332 398	1 048	18,3
» 1890....	965 911	1 035 006	2 000 917	1 526 788	474 129	1 073	23,7
3. des. 1900....	1 087 603	1 152 429	2 240 032	1 612 382	627 650	1 064	28,0
1. des. 1910....	1 155 673	1 236 109	2 391 782	1 702 554	689 228	1 076	28,8
» 1920....	1 290 469	1 359 306	2 649 775	1 864 371	785 404	1 053	29,6
» 1930....	1 371 919	1 442 275	2 814 194	2 013 680	800 514	1 051	28,5
3. des. 1946....	1 557 278	1 599 672	3 156 950	2 272 853	884 097	1 027	28,0
1. des. 1950....	1 625 351	1 653 195	3 278 546	2 223 726	1 054 820	1 017	32,2
1. nov. 1960....	1 789 406	1 801 828	3 591 234	2 438 857	1 152 377	1 007	32,1

B. Etter beregning for hvert år. *According to estimated figures for each year.*

År Year	Middelfolkemengde <i>Mean population</i>			Folkemengden ved utgangen av året <i>Population at the end of the year</i>			Folkemengdens tilvekst <i>Increase of population</i>
	Menn <i>Males</i>	Kvinner <i>Females</i>	I alt <i>Total</i>	Menn <i>Males</i>	Kvinner <i>Females</i>	I alt <i>Total</i>	
1940.....	1 461 348	1 511 719	2 973 067	1 466 099	1 516 125	2 982 224	18 315
1941.....	1 471 184	1 519 050	2 990 234	1 476 269	1 521 975	2 998 244	16 020
1942.....	1 481 427	1 527 456	3 008 883	1 486 585	1 532 936	3 019 521	21 277
1943.....	1 492 983	1 539 447	3 032 430	1 499 380	1 545 957	3 045 337	25 816
1944.....	1 506 958	1 553 258	3 060 216	1 514 536	1 560 558	3 075 094	29 757
1945.....	1 522 787	1 568 394	3 091 181	1 531 039	1 576 230	3 107 269	32 175
1946 <sup>3</sup> ....	1 542 942	1 583 941	3 126 883	1 554 845	1 591 652	3 146 497	39 228
1947.....	1 564 644	1 600 367	3 165 011	1 574 443	1 609 082	3 183 525	37 028
1948.....	1 583 806	1 617 207	3 201 013	1 593 169	1 625 330	3 218 499	34 974
1949.....	1 601 648	1 632 580	3 234 228	1 610 126	1 639 828	3 249 954	31 455
1950.....	1 618 264	1 646 862	3 265 126	1 626 401	1 653 895	3 280 296	30 342
1951.....	1 634 963	1 660 908	3 295 871	1 643 526	1 667 920	3 311 446	31 150
1952.....	1 652 496	1 675 232	3 327 728	1 661 465	1 682 545	3 344 010	32 564
1953.....	1 670 432	1 690 456	3 360 888	1 679 399	1 698 367	3 377 766	33 756
1954.....	1 688 178	1 706 068	3 394 246	1 696 957	1 713 769	3 410 726	32 960
1955.....	1 705 859	1 721 550	3 427 409	1 714 761	1 729 332	3 444 093	33 367
1956.....	1 722 776	1 737 216	3 459 992	1 730 791	1 745 099	3 475 890	31 797
1957.....	1 739 028	1 752 910	3 491 938	1 747 265	1 760 721	3 507 986	32 096
1958.....	1 754 933	1 768 060	3 522 993	1 762 602	1 775 399	3 538 001	30 015
1959.....	1 770 180	1 782 674	3 552 854	1 777 758	1 789 949	3 567 707	29 706
1960.....	1 784 451	1 796 788	3 581 239	1 791 144	1 803 627	3 594 771	27 064
1961.....	1 798 672	1 811 128	3 609 800	1 806 200	1 818 629	3 624 829	30 058
1962.....	1 813 174	1 825 745	3 638 919	1 820 149	1 832 860	3 653 009	28 180
1963*....	..	..	3 666 816	..	..	3 680 622	27 613

Kilde: Folketelling 1960 I (NOS XII 108) og tidl. folketell., Folkemengdens bevegelse 1961 (NOS XII 112) og manuskript i Byrået. *Source: Population census 1960 I (NOS XII 108) and previous census publications, Vital Statistics and Migration Statistics 1961 NOS XII 112) and Bureau unpublished manuscript.*

<sup>1</sup> Etter de grenser som gjaldt hvert år. *According to the boundaries in existence each year.* <sup>2</sup> Garnisonerte militære ikke regnet med (ca. 4 000 mann). <sup>3</sup> Tallene for 1946 stemmer ikke helt med folketellingen. *The figures are not quite comparable with the Census results.*

**Tabell 5. Flateinnhold og hjemmehørende folkemengde. Folketelling 1960.**  
*Area and resident population. Population census 1960.*

Fylker Counties	¹ Flateinnhold i km² <i>Area in km²</i>				Hjemmehørende folkemengde <i>Resident population</i>					
	I alt <i>Total</i>		Landareal <i>Land area</i>		Bygder <i>Rural districts</i>	Byer <i>Towns</i>	Innb. pr. km² landareal <i>Popul. density per km²</i>		Pst. stigning <sup>²</sup> 1950-1960 <i>Percentage increase 1950-60</i>	
	Bygder <i>Rural districts</i>	Byer <i>Towns</i>	Bygder <i>Rural districts</i>	Byer <i>Towns</i>			Bygder <i>Rural distr.</i>	Byer <i>Towns</i>	Bygder <i>Rural distr.</i>	Byer <i>Towns</i>
Østfold .....	4 092,4	87,3	3 805,5	78,4	145 040	57 601	38,1	734,7	12,1	2,9
Akershus .....	4 907,5	1,1	4 591,8	1,1	230 480	3 267	50,2	2 970,0	27,9	15,3
Oslo .....		453,3		431,0		475 562		1 103,4		9,6
Hedmark .....	27 530,0	15,4	26 276,1	7,3	161 520	15 675	6,1	2 147,3	1,3	14,7
Oppland .....	25 294,2	18,5	24 107,2	10,2	152 220	13 889	6,3	1 361,7	3,1	9,2
Buskerud .....	14 712,8	99,2	13 710,0	94,6	122 747	45 581	9,0	481,8	5,3	14,9
Vestfold .....	2 317,9	23,2	2 239,4	22,4	125 265	49 097	55,9	2 191,8	15,4	6,7
Telemark .....	15 308,0	21,0	14 173,3	17,7	110 725	39 103	7,8	2 209,2	15,8	—4,1
Aust-Agder .....	9 211,2	15,0	8 598,9	14,5	58 898	18 163	6,8	1 252,6	3,7	—4,4
Vest-Agder .....	7 253,2	27,1	6 799,2	25,4	70 419	38 457	10,4	1 514,1	13,7	10,0
Rogaland .....	9 057,5	86,6	8 448,7	81,2	148 008	90 654	17,5	1 116,4	13,2	12,3
Hordaland .....	15 594,7		14 882,5		225 296		15,1		13,8	
Bergen .....		37,1		35,8		115 689		3 231,5		2,5
Sogn og Fjordane	18 528,9	0,8	17 800,9	0,7	97 842	2 002	5,5	2 860,0	2,0	11,5
Møre og Romsdal	15 058,1	17,7	14 664,3	17,7	168 546	44 481	11,5	2 513,1	9,3	19,4
Sør-Trøndelag ..	18 677,0	40,4	17 890,6	39,2	153 010	58 638	8,6	1 495,9	8,4	3,5
Nord-Trøndelag.	22 459,3	4,0	21 052,5	3,9	105 421	11 214	5,0	2 875,4	5,2	16,4
Nordland .....	38 286,5	40,5	36 246,7	39,7	192 601	44 592	5,3	1 123,2	1,0	43,5
Troms .....	26 288,1	4,2	25 656,3	4,2	111 173	16 376	4,3	3 899,0	8,7	7,9
Finnmark .....	48 641,4	7,5	46 530,0	7,2	59 646	12 336	1,3	1 713,3	9,5	23,4
I alt <i>Total</i>	323 218,7	999,9	307 473,9	932,2	2 438 857	1 152 377	7,9	1 236,2	9,7	9,2
Riket <i>The whole count.</i>	324 218,6		308 406,1		3 591 234		11,6		9,5	

Kilde: Norges geografiske oppmåling og Folketelling 1960 I (NOS XII 108). *Source: Geographical Survey of Norway and Population census 1960 I (NOS XII 108).*

¹ Ikke tatt med: Svalbard 62 049,5 km², Jan Mayen 372,5 km², Bouvetøya 58,5 km², Peter I's øy 249,2 km², Dronning Mauds land. *Not included: Svalbard 62 049,5 km², Jan Mayen 372,5 km², Bouvet Island 58,5 km², Peter I's Island 249,2 km², Queen Maud Land.* ² Regnet på grunnlag av folkemengden innefor de grenser som var gjeldende i hvert tellingsår. *Based on the population living within the boundaries existing at each census.*

**Tabell 6. Hjemmehørende folkemengde.**  
*Resident population.*

Fylker <sup>1</sup> Counties	Bygder <i>Rural districts</i>				Byer <i>Towns</i>			
	1/12 1920	1/12 1930 <sup>2</sup>	1/12 1950 <sup>3</sup>	1/1 1964 <sup>4</sup>	1/12 1920	1/12 1930	1/12 1950 <sup>4</sup>	1/1 1964 <sup>4</sup>
Østfold .....	113 446	121 955	129 431	132 518	46 682	45 075	55 988	74 903
Akershus .....	176 990	233 767	3180 177	258 086	2 972	3 172	2 834	
Oslo .....					258 483	253 124	3434 047	484 747
Hedmark .....	141 398	150 022	159 403	163 191	8 221	7 920	13 664	14 124
Oppland .....	119 862	127 263	147 707	123 847	9 287	10 447	12 714	42 860
Buskerud .....	100 405	106 696	116 538	95 742	36 844	36 377	39 662	91 172
Vestfold .....	80 340	91 356	108 548	111 810	43 720	42 751	46 034	51 620
Telemark .....	84 093	87 856	95 605	67 888	41 152	39 898	40 766	84 915
Aust-Agder .....	56 365	55 707	56 781	57 517	18 335	18 109	19 007	20 146
Vest-Agder .....	59 203	55 068	61 957	69 893	23 604	26 165	34 973	43 014
Rogaland .....	96 446	99 753	130 719	156 546	69 977	73 505	80 689	90 382
Hordaland, Bergen..	156 218	164 376	198 047	233 521	91 443	98 303	112 845	117 007
Sogn og Fjordane ..	88 740	90 403	95 884	92 919	1 374	1 405	1 796	7 718
Møre og Romsdal...	124 944	128 839	154 183	161 157	34 447	36 225	37 255	54 351
Sør-Trøndelag .....	111 767	120 488	141 089	105 518	55 030	54 458	56 669	111 378
Nord-Trøndelag ....	82 290	88 036	100 230	85 910	6 931	7 980	9 630	30 485
Nordland .....	158 902	164 574	190 626	214 823	14 924	22 346	31 075	27 341
Troms .....	77 050	83 343	102 320	79 065	13 700	14 124	15 178	50 569
Finnmark .....	35 912	44 178	54 481	58 608	8 278	9 130	9 994	15 331
Riket <i>The whole country</i>	1 864 371	2 013 680	2 223 726	2 268 559	785 404	800 514	1054 820	1412063

Kilde: Folketellingen i Norge 1950<sup>I</sup> (NOS XI 145) og oppgaver i Byrådet. *Source: Population census 1950<sup>I</sup> (NOS XI 145) and data from the Bureau.*

¹ Etter grensene i hvert år. *According to the boundaries in each year.* ² Svalbard og Jan Mayen er ikke tatt med. *Svalbard and Jan Mayen are not included.* ³ 1. januar 1948 ble Oslo utvidet med Aker herred. *1 Jan. 1948 Aker was incorporated with Oslo.* ⁴ Se tabell 7, side 7, note 1.



Tabell 7. Hjemmehørende folkemengde i de enkelte kommuner<sup>1</sup>.*Resident population of the municipalities.*

Fylker og kommuner	Folkemengde Resident popul.		Kommuner	Folkemengde Resident popul.		Kommuner	Folkemengde Resident popul.	
	1. nov. 1960	1. jan. 1964*		1. nov. 1960	1. jan. 1964		1. nov. 1960	1. jan. 1964
<b>Riket</b> <i>The whole country</i>	3591234	3680622	Onsøy . . . . .	9 965	10 514	Trysil . . . . .	8 199	7 889
			Råde . . . . .	3 810	3 871	Åmot . . . . .	5 542	5 349
			Rygge . . . . .	7 376	8 302	Stor-Elvdal . . . .	4 010	3 895
			Våler . . . . .	2 349	2 337	Sollia . . . . .	396	385
			Hobøl . . . . .	2 721	2 732	Ytre Rendal . . . .	1 963	1 920
<b>Fylker</b> <i>Counties</i>						Øvre Rendal . . . .	1 758	1 665
Østfold . . . . .	202 641	207 421				Engerdal . . . . .	1 807	1 772
Akershus . . . . .	233 747	258 886	<i>Akershus</i>			Os . . . . .	2 047	2 057
Oslo . . . . .	475 562	484 747	Vestby <sup>2</sup> . . . . .	5 065	5 001	Tolga . . . . .	1 951	1 943
Hedmark . . . . .	177 195	177 315	Ski . . . . .	9 685	11 147	Tynset . . . . .	4 319	4 313
Oppland . . . . .	166 109	166 707	Ås . . . . .	6 323	6 986	Alvdal . . . . .	2 616	2 598
Buskerud . . . . .	182 518	186 914	Frogn . . . . .	5 744	6 056	Follidal . . . . .	2 301	2 189
Vestfold . . . . .	160 219	163 430	Nesodden . . . . .	6 388	7 577	Kvikne . . . . .	1 165	1 118
Telemark . . . . .	149 790	152 803	Oppegård . . . . .	7 196	8 513			
Aust-Agder . . . . .	77 052	77 663	Bærum . . . . .	57 443	64 372	<i>Oppland</i>		
Vest-Agder . . . . .	108 876	112 907	Asker . . . . .	17 685	21 388	Lillehammer . . . .	18 624	19 265
Rogaland . . . . .	238 641	246 928	S. Høland . . . . .	2 251	2 216	Gjøvik . . . . .	23 074	23 595
Hordaland . . . . .	225 317	233 521	N. Høland . . . . .	4 083	4 184			
Bergen . . . . .	115 689	117 007	Setskog . . . . .	854	815	Dovre . . . . .	3 003	2 999
Sogn og Fjordane	99 844	100 637	Aurskog . . . . .	3 104	3 125	Lesja . . . . .	2 925	2 797
Møre og Romsdal	213 027	215 508	Sørum . . . . .	6 614	6 917	Skjåk . . . . .	2 868	2 730
Sør-Trøndelag . .	211 648	216 896	Fet . . . . .	5 044	5 486	Lom . . . . .	2 884	2 857
Nord-Trøndelag .	116 635	116 395	Rælingen . . . . .	5 085	5 828	Vågå . . . . .	4 044	4 097
Nordland . . . . .	237 193	242 164	Enebakk . . . . .	3 469	3 638	Heidal . . . . .	1 736	1 724
Troms . . . . .	127 549	129 634	Lørenskog . . . . .	11 005	12 727	Sel . . . . .	3 555	3 655
Finnmark . . . . .	71 982	73 939	Skedsmo . . . . .	23 248	25 966	Nord-Fron . . . . .	6 064	6 034
			Nittedal . . . . .	7 565	8 712	Sør-Fron . . . . .	3 663	3 694
<i>Østfold</i>			Gjerdrum . . . . .	2 009	2 129	Ringebu . . . . .	5 589	5 467
Halden . . . . .	10 006	10 024	Ullensaker . . . . .	11 651	12 555	Øyer . . . . .	3 907	3 816
Sarpsborg . . . . .	13 316	13 268	Nes . . . . .	11 635	11 782	Gausdal . . . . .	6 600	6 471
Fredrikstad . . . .	29 948	29 966	Eidsvoll . . . . .	12 773	12 957	Østre Toten . . . .	13 680	13 572
Moss . . . . .	20 602	21 645	Nannestad . . . . .	5 549	5 737	Vestre Toten . . . .	10 432	10 798
			Hurdal . . . . .	2 279	2 272	Jevnaker . . . . .	4 718	4 681
Hvaler . . . . .	2 772	2 535	Oslo . . . . .	475 562	484 747	Lunner . . . . .	5 086	5 259
Borge . . . . .	8 963	9 222				Gran . . . . .	11 689	11 703
Varteig . . . . .	1 263	1 311	<i>Hedmark</i>			Søndre Land . . . .	6 430	6 337
Skjeberg . . . . .	11 304	11 444	Hamar . . . . .	13 367	14 124	Nordre Land . . . .	6 678	6 672
Berg . . . . .	8 530	8 930				Sør-Aurdal . . . . .	4 063	3 919
Idd . . . . .	7 026	7 196	Ringsaker . . . . .	27 483	27 958	Etnedal . . . . .	1 933	1 917
Aremark . . . . .	1 498	1 378	Vang . . . . .	7 703	7 964	Nord-Aurdal . . . .	5 649	5 641
Marker . . . . .	3 530	3 393	Løten . . . . .	6 270	6 365	Vestre Slidre . . . .	2 464	2 447
Rømskog . . . . .	721	700	Stange . . . . .	16 072	16 173	Øystre Slidre . . . .	2 789	2 691
Trøgstad . . . . .	4 055	4 013	Nord-Odal . . . . .	5 498	5 368	Vang . . . . .	1 962	1 869
Spydeberg . . . . .	2 872	2 843	Sør-Odal . . . . .	7 399	7 268			
Askim . . . . .	9 474	9 650	Eidskog . . . . .	7 017	6 745	<i>Buskerud</i>		
Eidsberg . . . . .	8 704	8 826	Kongsvinger . . . .	12 883	12 983	Ringerike . . . . .	27 280	27 930
Skiptvet . . . . .	2 555	2 420	Grue . . . . .	7 009	6 867	Drammen . . . . .	45 159	46 335
Rakkestad . . . . .	7 024	6 972	Åsnes . . . . .	10 048	9 886	Kongsberg . . . . .	15 687	16 907
Tune . . . . .	12 832	13 687	Våler . . . . .	5 075	5 061			
Rolvsvøy . . . . .	3 665	4 004	Elverum . . . . .	13 297	13 460			
Kråkerøy . . . . .	5 760	6 238						

Kilde: Folketelling 1960 I (NOS XII 108) og oppgaver i Byrået. Source: Population census 1960 I (NOS XII 108) and data from the Bureau.

<sup>1</sup> Etter de administrative grenser 1. januar 1964. According to the administrative boundaries existing 1 January 1964. Nordmenn på Svalbard og Jan Mayen er regnet som hjemmehørende i de kommuner hvor de etter folkeregistrene er regnet som bosatt. Norwegians present on Svalbard and Jan Mayen are considered as residents of the communities in which they are residents according to the population registers. <sup>2</sup> Vestby kommune omfatter også ladestedet Hvitsten.

Tabell 7 (forts.). Hjemmehørende folkemengde i de enkelte kommuner.  
Resident population of the municipalities.

Kommuner	Folkemengde		Kommuner	Folkemengde		Kommuner	Folkemengde	
	1. nov. 1960	1. jan. 1964		1. nov. 1960	1. jan. 1964		1. nov. 1960	1. jan. 1964
<i>Buskerud (forts.)</i>			Kragerø .....	10 196	10 088	Tveit .....	2 421	2 717
Flå .....	1 429	1 362	Drangedal .....	4 630	4 615	Vennesla .....	8 592	9 105
Nes .....	2 940	2 990	Nome .....	7 151	7 171	Songdalen .....	2 767	2 898
Gol .....	3 046	3 147	Bø .....	3 720	3 799	Søgne .....	3 857	4 018
Hemsedal .....	1 467	1 435	Sauherad .....	3 871	3 809	Marnardal .....	2 306	2 197
Ål .....	4 339	4 374	Tinn .....	10 131	9 905	Åseral .....	1 007	967
Hol .....	3 909	4 067	Hjartdal .....	1 895	1 801	Audnedal .....	1 592	1 502
Sigdal .....	3 942	3 867	Seljord .....	2 818	2 871	Lindesnes .....	3 912	3 794
Krødsherad .....	2 006	1 946	Kviteseid .....	3 212	3 077	Lyngdal .....	4 137	4 220
Modum .....	12 079	11 930	Nissedal .....	1 710	1 639	Hægebostad .....	1 639	1 567
Øvre Eiker .....	12 516	12 839	Fyresdal .....	1 683	1 650	Kvinesdal .....	5 055	5 116
Nedre Eiker .....	11 730	12 473	Tokke .....	3 790	3 576	Herad .....	409	365
Lier .....	13 376	13 834	Vinje .....	3 955	4 238	Spind .....	688	621
Røyken .....	7 887	8 255				Lista .....	4 630	4 569
Hurum <sup>1</sup> .....	6 830	6 537	<i>Aust-Agder</i>			Hidra .....	1 339	1 292
Flesberg .....	2 151	1 932	Risør .....	6 224	6 141	Nes .....	2 620	2 765
Rollag .....	1 507	1 542	Arendal .....	11 425	11 483	Gyland .....	747	689
Nore og Uvdal .....	3 238	3 212	Grimstad .....	2 604	2 522	Bakke .....	946	922
						Sirdal .....	1 445	1 498
<i>Vestfold</i>								
Holmestrand .....	6 490	6 624	Gjerstad .....	2 619	2 564			
Horten .....	13 495	13 390	Vegårshei .....	1 751	1 752	<i>Rogaland</i>		
Åsgårdstrand .....	507	458	Tvedestrand .....	6 004	5 906	Egersund .....	3 868	3 802
Tønsberg .....	12 498	12 011	Moland .....	5 894	5 984	Sandnes .....	3 983	3 997
Sandefjord .....	6 971	6 484	Froland .....	2 771	2 764	Stavanger .....	52 602	52 164
Larvik .....	10 603	10 735	Øyestad .....	5 747	5 841	Skudeneshavn .....	1 351	1 321
Stavern .....	1 814	1 918	Tromøy .....	3 248	3 169	Kopervik .....	1 835	1 770
			Hisøy .....	2 586	2 888	Haugesund .....	27 015	27 328
Svelvik .....	3 617	3 785	Fjære .....	5 166	5 406			
Sande .....	5 107	5 489	Landvik .....	2 374	2 394	Sokndal .....	3 568	3 503
Hof .....	2 340	2 313	Lillesand .....	4 795	4 829	Lund .....	1 966	1 957
Våle .....	2 778	2 776	Birkenes .....	1 829	1 870	Heskestad .....	681	656
Borre .....	5 826	5 918	Åmli .....	2 191	2 115	Bjerkreim .....	1 811	1 866
Ramnes .....	2 671	2 667	Toydal .....	196	183	Helleland .....	896	871
Andebu .....	3 212	3 240	Mykland .....	674	636	Eigersund .....	4 245	4 566
Stokke .....	5 610	5 726	Herefoss .....	612	598	Hå .....	8 564	8 847
Sem .....	16 490	17 560	Vegusdal .....	695	619	Klepp .....	5 981	6 470
Nøtterøy .....	13 267	14 173	Iveland .....	973	941	Time .....	6 212	6 801
Tjøme .....	3 107	2 980	Evje og Hornnes .....	2 897	2 955	Gjestal .....	3 190	3 327
Sandar .....	22 218	23 249	Bygland .....	1 683	1 605	Høyland .....	18 715	20 095
Tjølling .....	5 673	5 970	Valle .....	1 531	1 852	Sola .....	7 056	7 907
Brunlanes .....	6 068	6 132	Bykle .....	563	646	Madla .....	4 714	5 623
Hedrum .....	7 250	7 364				Hetland .....	20 310	22 423
Lardal .....	2 607	2 468				Randaberg .....	2 872	3 152
			<i>Vest-Agder</i>			Høle .....	939	958
<i>Telemark</i>			Kristiansand .....	27 900	27 443	Forsand .....	1 684	1 660
Porsgrunn .....	25 188	26 498	Mandal .....	9 668	10 215	Strand .....	5 855	6 166
Skien .....	43 251	45 024	Farsund .....	2 188	2 240	Årdal .....	882	862
Notodden .....	13 188	13 393	Flekkefjord .....	3 171	3 116	Fister .....	733	722
						Hjelmeland .....	1 760	1 709
Siljan .....	1 426	1 421	Randesund .....	1 374	1 586	Suldal .....	1 211	1 374
Bamble .....	7 975	8 234	Oddernes .....	14 466	17 485	Sauda .....	6 282	6 185
						Sand .....	1 172	1 165
						Erfjord .....	592	588

<sup>1</sup> Hurum kommune omfatter også ladestedet Holmsbu.

Tabell 7 (forts.). Hjemmehørende folkemengde i de enkelte kommuner.  
Resident population of the municipalities.

Kommuner	Folkemengde		Kommuner	Folkemengde		Kommuner	Folkemengde	
	1. nov. 1960	1. jan. 1964		1. nov. 1960	1. jan. 1964		1. nov. 1960	1. jan. 1964
<i>Rogaland (forts.)</i>			Meland .....	2 556	2 538	Sunnlyven .....	1 236	1 210
Jelsa .....	1 105	1 035	Øygarden .....	3 347	3 643	Norddal .....	2 274	2 179
Nedstrand .....	1 254	1 193	Radøy .....	4 417	4 331	Stranda .....	3 220	3 433
Sjernarøy .....	882	817	Lindås .....	7 873	7 844	Stordal .....	1 041	1 074
Finnøy .....	1 715	1 713	Austrheim .....	2 083	2 003	Ørskog .....	1 649	1 655
Rennesøy .....	1 423	1 365	Fedje .....	914	883	Sykkylven .....	4 822	4 853
Mosterøy .....	815	816	Mastjorden .....	2 026	1 975	Skodje .....	2 003	2 064
Kvitsøy .....	668	687	Bergen .....	115 689	117 007	Vatne .....	2 458	2 569
Bokn .....	822	797			Borgund .....	17 440	19 149	
Tysvær .....	1 847	1 830			Giske .....	4 519	4 646	
Avaldsnes .....	4 730	5 075			Haram .....	4 964	4 967	
Stangaland .....	2 446	2 601	<i>Sogn og Fjordane</i>		Vestnes .....	5 193	5 198	
Åkra .....	5 610	5 811			Rauma .....	8 290	8 322	
Skudenes .....	3 407	3 540	Flora .....	7 590	7 718	Nesset .....	3 666	3 646
Utsira .....	399	381			Sør-Aukra .....	2 010	1 922	
Torrastad .....	3 189	3 632	Gulen .....	3 328	3 248	Sandøy .....	1 740	1 717
Skjold .....	2 422	2 396	Solund .....	1 706	1 569	Nord-Aukra .....	2 533	2 555
Vats .....	1 135	1 130	Hyllestad .....	1 951	1 888	Fræna .....	7 213	7 262
Imsland .....	486	461	Høyanger .....	5 507	5 645	Eide .....	2 800	2 801
Vikedal .....	934	971	Vik .....	2 622	2 625	Averøy .....	5 320	5 200
Sandeid .....	807	842	Balestrand .....	1 991	1 973	Frei .....	2 469	2 347
			Leikanger .....	2 696	2 673	Gjemnes .....	752	699
			Sogndal .....	3 896	3 980	Øre .....	1 623	1 612
			Aurland .....	2 190	2 163	Tingvoll .....	4 747	4 652
<i>Hordaland</i>			Lærdal .....	2 335	2 256	Sunddal .....	6 908	7 033
Etne .....	2 514	2 479	Årdal .....	6 129	6 828	Stangvik .....	2 069	1 945
Skånevik .....	2 695	2 697	Luster .....	6 136	5 715	Åsskard .....	1 050	1 029
Fjelberg .....	2 269	2 257	Askvoll .....	3 626	3 590	Surnadal .....	3 430	3 479
Ølen .....	2 746	2 730	Fjaler .....	3 818	3 848	Rindal .....	2 417	2 373
Sveio .....	3 497	3 410	Gaular .....	2 857	2 803	Stemshaug .....	850	831
Bømlo .....	8 080	8 094	Jølster .....	2 669	2 620	Aure .....	2 300	2 241
Stord .....	7 750	8 421	Førde .....	3 658	3 945	Valsøyfjord .....	1 313	1 247
Fitjar .....	2 472	2 425	Naustdal .....	2 129	2 057	Halsa .....	1 257	1 205
Tysnes .....	3 494	3 373	Bremanger .....	3 880	4 068	Tustna .....	1 488	1 401
Kvinnherad .....	5 552	5 649	Vågsøy .....	6 941	7 021	Smøla .....	4 001	3 829
Varaldsøy .....	825	814	Selje .....	3 388	3 379			
Strandebarm .....	1 633	1 624	Davik .....	2 307	2 260			
Jondal .....	1 757	1 710	Eid .....	3 398	3 551			
Odda .....	10 125	10 135	Hornindal .....	1 476	1 496	<i>Sør-Trøndelag</i>		
Ullensvang .....	4 959	4 857	Gloppen .....	5 641	5 716	Trondheim .....	105 194	111 378
Ulvik .....	1 513	1 468	Innvik .....	3 067	3 060			
Granvin .....	1 143	1 119	Stryn .....	2 912	2 942	Hemne .....	3 509	3 622
Voss .....	12 992	13 257			Snillfjord .....	1 618	1 550	
Kvam .....	6 622	6 752			Hitra .....	5 116	4 984	
Fusa .....	4 160	4 034			Frøya .....	6 669	6 540	
Samnanger .....	2 433	2 410	<i>Møre og Romsdal</i>		Ørland .....	4 991	5 226	
Os .....	6 752	7 082			Agdenes .....	2 250	2 173	
Austevoll .....	4 071	4 060	Ålesund .....	19 170	18 846	Rissa .....	6 799	6 754
Sund .....	3 090	3 080	Molde .....	16 408	17 126	Bjugn .....	5 025	4 888
Fjell .....	5 806	6 027	Kristiansund .....	18 374	18 379	Åfjord .....	4 158	4 151
Askøy .....	11 498	11 899			Roan .....	1 739	1 696	
Laksevåg .....	18 098	19 505	Vanylven .....	3 924	3 870	Osen .....	1 621	1 607
Fana .....	33 573	36 891	Sande .....	3 490	3 457	Oppdal .....	5 555	5 502
Arna .....	8 084	8 857	Herøy .....	7 252	7 453	Rennebu .....	2 682	2 583
Vaksdal .....	5 704	5 667	Ulstein .....	3 654	3 841	Meldal .....	5 438	5 137
Modalen .....	362	345	Hareid .....	3 605	3 701	Orkdal .....	9 357	9 224
Osterøy .....	5 616	5 510	Volda .....	7 011	7 224	Røros .....	5 151	5 199
Åsane .....	10 216	11 666	Ørsta .....	9 074	9 266	Ålen .....	2 221	2 121

Tabell 7 (forts.). Hjemmehørende folkemengde i de enkelte kommuner.

*Resident population of the municipalities.*

Kommuner	Folkemengde		Kommuner	Folkemengde		Kommuner	Folkemengde	
	1. nov. 1960	1. jan. 1964		1. nov. 1960	1. jan. 1964		1. nov. 1960	1. jan. 1964
<i>Sør-Trøndelag</i>			Vega . . . . .	2 188	2 014	Kvæfjord . . . . .	3 283	3 248
(forts.)			Vevelstad . . . . .	938	870	Skånland . . . . .	3 498	3 307
Haltdalen . . . . .	973	879	Tjøtta . . . . .	1 761	1 766	Bjarkøy . . . . .	1 349	1 257
Midtre Gauldal . . . . .	6 467	6 281	Herøy . . . . .	2 551	2 410	Ibestad . . . . .	3 372	3 285
Melhus . . . . .	8 601	8 806	Alstahaug . . . . .	1 492	1 456	Gratangen . . . . .	2 104	2 091
Buvik . . . . .	1 268	1 291	Sandnessjøen . . . . .	3 398	3 759	Salangen . . . . .	4 358	4 263
Skaun . . . . .	1 298	1 232	Leirfjord . . . . .	2 896	2 672	Bardu . . . . .	3 637	3 864
Børsa . . . . .	1 479	1 469	Vefsn . . . . .	11 509	12 431	Målselv . . . . .	6 795	6 940
Klæbu . . . . .	1 635	1 753	Grane . . . . .	1 704	1 777	Sørreisa . . . . .	2 861	3 029
Malvik . . . . .	5 486	5 672	Hattfjellidal . . . . .	1 813	1 949	Dyrøy . . . . .	2 400	2 266
Selbu . . . . .	4 361	4 202	Dønna . . . . .	2 763	2 552	Tranøy . . . . .	2 541	2 486
Tydal . . . . .	987	976	Nesna . . . . .	1 966	1 976	Torsken . . . . .	2 080	2 030
			Hemnes . . . . .	5 725	5 465	Berg . . . . .	1 501	1 482
<i>Nord-Trøndelag</i>			Rana . . . . .	18 934	22 538	Lenvik . . . . .	10 079	10 177
Steinkjer . . . . .	19 179	19 582	Lurøy . . . . .	2 893	2 806	Balsfjord . . . . .	7 159	6 968
Namsos . . . . .	10 762	10 903	Træna . . . . .	669	659	Karlsøy . . . . .	3 395	3 336
			Rødøy . . . . .	2 581	2 495	Lyngen . . . . .	4 023	3 941
Meråker . . . . .	3 325	3 152	Meløy . . . . .	7 275	7 585	Storfjord . . . . .	1 864	1 843
Stjørdal . . . . .	12 847	12 827	Gildeskål . . . . .	4 182	3 979	Kåfjord . . . . .	3 271	3 244
Frosta . . . . .	2 860	2 806	Beiarn . . . . .	1 859	1 905	Skjervøy . . . . .	5 065	5 059
Leksvik . . . . .	2 999	2 959	Salttdal . . . . .	4 516	4 401	Nordreisa . . . . .	2 617	2 588
Levanger . . . . .	12 971	13 074	Fauske . . . . .	8 551	8 400	Kvænangen . . . . .	2 388	2 361
Verdal . . . . .	9 129	9 364	Skjerstad . . . . .	1 688	1 733			
Mosvik . . . . .	782	762	Bodin . . . . .	10 712	11 943			
Verran . . . . .	4 967	4 793	Sørfold . . . . .	3 063	2 961	<i>Finnmark</i>		
Namdalseid . . . . .	2 137	2 107	Steigen . . . . .	4 757	4 533	Hammerfest . . . . .	5 838	6 315
Inderøy . . . . .	4 964	4 969	Hamarøy . . . . .	3 107	2 863	Vardø . . . . .	4 117	4 075
Snåsa . . . . .	3 194	3 192	Tysfjord . . . . .	3 260	3 206	Vadsø . . . . .	4 708	4 941
Lierne . . . . .	2 092	2 063	Lødingen . . . . .	3 234	3 240			
Røyrvik . . . . .	482	533	Tjeldsund . . . . .	2 096	2 099	Kautokeino . . . . .	1 938	2 106
Namsskogan . . . . .	1 735	1 724	Evenes . . . . .	2 330	2 095	Alta . . . . .	9 655	9 913
Grong . . . . .	3 097	3 042	Ballangen . . . . .	4 308	4 022	Loppa . . . . .	2 651	2 634
Høylandet . . . . .	1 506	1 477	Ankenes . . . . .	6 024	6 168	Hasvik . . . . .	1 869	1 851
Overhalla . . . . .	3 466	3 316	Røst . . . . .	816	823	Sørøysund . . . . .	2 200	2 301
Fosnes . . . . .	978	959	Værøy . . . . .	1 218	1 220	Kvalsund . . . . .	1 872	1 813
Flatanger . . . . .	1 679	1 654	Moskenes . . . . .	4 126	4 054	Måsøy . . . . .	3 137	3 214
Vikna . . . . .	3 894	3 823	Vestvågøy . . . . .	12 283	12 227	Nordkapp . . . . .	5 298	5 345
Nærøy . . . . .	6 478	6 219	Vågan . . . . .	10 537	10 326	Porsanger . . . . .	3 592	3 702
Leka . . . . .	1 112	1 095	Hadsel . . . . .	8 987	8 814	Karasjok . . . . .	2 181	2 293
			Bø . . . . .	5 845	5 594	Lebesby . . . . .	2 418	2 399
<i>Nordland</i>			Øksnes . . . . .	5 122	5 178	Gamvik . . . . .	1 764	1 756
Bodø . . . . .	12 618	13 800	Sortland . . . . .	7 449	7 292	Berlevåg . . . . .	1 804	1 832
Narvik . . . . .	13 311	13 541	Andøy . . . . .	6 982	7 389	Tana . . . . .	3 282	3 289
						Nesseby . . . . .	1 356	1 366
Bindal . . . . .	2 535	2 461	<i>Troms</i>			Båtsfjord . . . . .	2 143	2 290
Brønnøy . . . . .	8 621	8 717	Harstad . . . . .	17 130	17 891	Sør-Varanger . . . . .	10 159	10 504
			Tromsø . . . . .	30 779	32 678			

**Tabell 8. Hjemmehørende folkemengde i tettbygde og spredte strøk.**  
**Folketelling 1960.**

*Resident population in densely and sparsely populated areas. Population census 1960.*

**a. Fylkesoppgaver. By counties.**

Fylker Counties	Tettbygde strøk <i>Densely pop. areas</i>						Spredte strøk <i>Sparsely populated areas</i>		I alt <i>Total</i>	
	200—1999 personer		2000 og flere personer		I alt <i>Total</i>					
	Folketal <sup>1</sup>	%	Folketal <sup>1</sup>	%	Folketal <sup>1</sup>	%	Folketal <sup>1</sup>	%	Folketal <sup>1</sup>	%
Riket <i>The whole country</i>	302 222	8	1 750 412	49	2 052 634	57	1 538 600	43	3 591 234	100
Østfold	15 623	8	123 285	61	138 908	69	63 733	31	202 641	100
Akershus	30 438	13	115 651	49	146 089	62	87 658	38	233 747	100
Oslo	—	—	471 950	99	471 950	99	3 612	1	475 562	100
Hedmark	16 107	9	32 191	18	48 298	27	128 897	73	177 195	100
Oppland	21 306	13	31 398	19	52 704	32	113 405	68	166 109	100
Buskerud	19 893	12	75 563	45	95 456	57	72 872	43	168 328	100
Vestfold	15 156	8	102 442	59	117 598	67	56 764	33	174 362	100
Telemark	10 180	7	80 968	54	91 148	61	58 680	39	149 828	100
Aust-Agder	9 761	13	25 137	32	34 898	45	42 163	55	77 061	100
Vest-Agder	9 226	8	56 073	52	65 299	60	43 577	40	108 876	100
Rogaland	25 372	10	125 450	53	150 822	63	87 840	37	238 662	100
Hordaland	19 993	9	57 852	26	77 845	35	147 451	65	225 296	100
Bergen	—	—	115 689	100	115 689	100	—	—	115 689	100
Sogn og Fjordane	10 781	11	13 760	14	24 541	25	75 303	75	99 844	100
Møre og Romsdal	18 360	8	69 866	33	88 226	41	124 801	59	213 027	100
Sør-Trøndelag	11 539	5	105 972	51	117 511	56	94 137	44	211 648	100
Nord-Trøndelag	10 538	9	24 859	21	35 397	30	81 238	70	116 635	100
Nordland	31 054	13	66 579	28	97 633	41	139 560	59	237 193	100
Troms	11 139	9	31 437	24	42 576	33	84 973	67	127 549	100
Finmark	15 756	22	24 290	34	40 046	56	31 936	44	71 982	100

**b. Større byer med forsteder. Principal towns with suburbs.**

Byer Towns	By- område Within town limits	Forsteder <i>Suburbs</i>		Byer med forsteder <i>Towns with suburbs</i>	Byer Towns	By- område Within town limits	Forsteder <i>Suburbs</i>		Byer med forsteder <i>Towns with suburbs</i>
		Som går i ett med byen <sup>2</sup>	Andre <sup>3</sup> Others				Som går i ett med byen <sup>2</sup>	Andre <sup>3</sup> Others	
Halden	10 006	8 923	213	19 142	Arendal	11 425	5 906	291	17 622
Sarpsborg	13 316	17 420	809	31 545	Kristiansand	27 900	9 490	3 580	40 970
Fredrikstad	13 677	31 551	873	46 101	Stavanger	52 602	12 146	2 092	66 840
Moss	20 602	1 509	1 669	23 780	Haugesund	27 015	—	262	27 277
Oslo	475 562	103 936	19 017	598 515	Bergen	115 689	33 646	6 805	156 140
Hamar	13 367	2 968	1 485	17 820	Ålesund	19 170	4 266	—	23 436
Drammen	31 056	29 123	—	60 179	Molde	8 107	2 575	684	11 366
Horten	13 495	2 309	590	16 394	Kristiansund	17 204	739	—	17 943
Tønsberg	12 498	15 440	4 505	32 443	Trondheim	58 638	33 976	4 529	97 143
Larvik	10 603	5 906	382	16 891	Bodø	12 618	5 284	—	17 902
Skien	15 553	14 575	1 740	31 868	Narvik	13 311	2 374	237	15 922
Porsgrunn	10 710	10 331	—	21 041	Tromsø	12 348	8 426	—	20 774

**c. Større tettbygde strøk<sup>4</sup> utenom byer og forsteder.**

*The largest densely populated areas, excl. of towns and suburbs.*

Stedets navn <i>Name</i>	Folke- tall <sup>1</sup>	Stedets navn <i>Name</i>	Folke- tall <sup>1</sup>	Stedets navn <i>Name</i>	Folke- tall <sup>1</sup>	Stedets navn <i>Name</i>	Folke- tall <sup>1</sup>
Askim	7 210	Tofte	2 416	Vangen (i Voss h.)	4 240	Løkken Verk	2 329
Mysen	2 500	Kragerø	4 566	Ytre Arna	2 568	Orkanger	2 874
Ås	2 605	Ulefoss	2 387	Dale (i Bruvik h.)	2 474	Rørøs	2 748
Jessheim	2 252	Rjukan	6 308	Høyanger	2 438	Stjørdalshalsen	4 743
Brumunddal	4 099	Vennesla	6 150	Øvre Årdal	3 544	Verdalsøra	2 662
Elverum	5 566	Bryne	3 164	Måløy	2 462	Sandnessjøen	2 969
Raufoss	3 351	Jørpeland	2 721	Volda	2 647	Fauske	3 009
Jevnaker bygn.distr.	2 844	Sauda	5 723	Ørsta	3 332	Andenes	2 306
Åmot (i Buskerud)	2 283	Leirvik	2 994	Langevåg	3 580	Honningsvåg	2 813
Milestein (i Ø. Eiker h.)	2 951	Odda	7 299	Sunnalsøra	3 960	Kirkenes	4 433

Kilde: Folketelling 1960 I (NOS XII 108). Source: Population census 1960 I (NOS XII 108).

<sup>1</sup> Population. <sup>2</sup> Which adjoin the town. <sup>3</sup> Andre tettbygde strøk hvor minst 1/3 av yrkesbefolkningen har sitt daglige arbeid i byen. <sup>4</sup> Other densely populated areas where at least 1/3 of the economically active population work in the town. <sup>5</sup> Med over 2200 innbyggere. With a population of more than 2200.

**Tabell 9. Hjemmehørende folkemengde etter kjønn, alder og ekteskapelig status. Folketelling 1960.**

*Resident population by sex, age and marital status. Population census 1960.*

Aldersår Age	I alt Total	Menn Males	Kvinner Females	Ugifte Single		Gifte Married		Før gifte <sup>1</sup> Previously married	
				M. M.	K. F.	M. M.	K. F.	M. M.	K. F.
<b>Riket</b> <i>The whole country</i>									
0—4.....	308 225	157 854	150 371	157 854	150 371	—	—	—	—
5—9.....	302 774	155 326	147 448	155 326	147 448	—	—	—	—
10—14.....	317 154	162 885	154 269	162 885	154 269	—	—	—	—
15—19.....	264 198	135 336	128 862	134 482	122 714	849	6 094	5	54
20—24.....	209 567	107 062	102 505	84 517	50 983	22 137	50 508	408	1 014
25—29.....	198 468	100 895	97 573	41 029	17 437	58 728	78 348	1 138	1 788
30—34.....	223 386	113 727	109 659	26 714	12 675	85 253	94 341	1 760	2 643
35—39.....	256 403	129 579	126 824	22 905	13 785	103 991	108 692	2 683	4 347
40—44.....	257 374	128 827	128 547	18 662	14 411	106 929	107 804	3 236	6 332
45—49.....	243 607	122 199	121 408	16 369	15 735	101 834	97 048	3 996	8 625
50—54.....	225 078	111 159	113 919	14 737	17 806	91 908	84 671	4 514	11 442
55—59.....	203 873	98 313	105 560	13 338	19 860	79 696	70 439	5 279	15 261
60—64.....	181 696	86 133	95 563	11 666	19 125	67 570	56 293	6 897	20 145
65—69.....	145 725	68 495	77 230	8 909	16 167	51 174	38 619	8 412	22 444
70—74.....	108 472	49 007	59 465	6 414	12 854	32 948	23 622	9 645	22 989
75—79.....	74 052	32 353	41 699	4 163	8 983	18 606	11 942	9 584	20 774
80—84.....	45 342	19 598	25 744	2 252	5 408	8 799	4 608	8 547	15 728
85—89.....	19 485	8 206	11 279	854	2 258	2 671	1 041	4 681	7 980
90 år og over	6 355	2 452	3 903	206	737	469	155	1 777	3 011
<b>I alt Total ...</b>	<b>3 591 234</b>	<b>1 789 406</b>	<b>1 801 828</b>	<b>883 282</b>	<b>803 026</b>	<b>833 562</b>	<b>834 225</b>	<b>72 562</b>	<b>164 577</b>
<b>Bygder</b> <i>Rur. districts</i>									
0—4.....	225 719	115 630	110 089	115 630	110 089	—	—	—	—
5—9.....	223 672	114 804	108 868	114 804	108 868	—	—	—	—
10—14.....	229 673	118 081	111 592	118 081	111 592	—	—	—	—
15—19.....	182 013	95 922	86 091	95 405	81 780	515	4 283	2	28
20—24.....	137 219	73 367	63 852	58 413	27 851	14 782	35 511	172	490
25—29.....	133 991	69 266	64 725	28 859	9 505	39 892	54 352	515	868
30—34.....	152 368	78 833	73 535	19 338	6 966	58 730	65 269	765	1 300
35—39.....	172 887	88 920	83 967	16 869	7 695	70 914	74 167	1 137	2 105
40—44.....	171 410	87 912	83 498	13 855	7 987	72 585	72 501	1 472	3 010
45—49.....	159 802	82 636	77 166	12 246	8 644	68 564	64 448	1 826	4 074
50—54.....	144 854	74 280	70 574	11 061	9 611	61 031	55 406	2 188	5 557
55—59.....	128 317	65 056	63 261	9 901	10 411	52 296	45 297	2 859	7 553
60—64.....	114 565	57 145	57 420	8 612	10 093	44 467	36 841	4 066	10 486
65—69.....	93 128	46 029	47 099	6 613	8 953	34 113	25 830	5 303	12 316
70—74.....	71 146	33 927	37 219	4 910	7 283	22 612	16 466	6 405	13 470
75—79.....	49 242	23 051	26 191	3 230	5 122	13 210	8 490	6 611	12 579
80—84.....	30 578	14 319	16 259	1 778	3 137	6 432	3 356	6 109	9 766
85—89.....	13 570	6 229	7 341	707	1 335	2 031	797	3 491	5 209
90 år og over	4 703	1 975	2 728	171	470	376	126	1 428	2 132
<b>I alt Total</b>	<b>2 438 857</b>	<b>1 247 382</b>	<b>1 191 475</b>	<b>640 483</b>	<b>537 392</b>	<b>562 550</b>	<b>563 140</b>	<b>44 349</b>	<b>90 943</b>

Kilde: Folketelling 1960 II (NOS XII 117). Source: Population census 1960 II (NOS XII 117).

Tidligere oppgaver for Riket se Statistiske Oversikter 1948, tabell 9 og tilleggsutgave 1958, tabell 5. Previous data for the whole country see Statistical Survey 1948, table 9 with supplement 1958, table 5.

<sup>1</sup> Før gifte = enkemenn, enker, separerte og skilte. Previously married = widowed, separated and divorced persons.

**Tabell 9 (forts.). Hjemmehørende folkemengde etter kjønn, alder og ekteskapsstatus. Folketelling 1960.**

*Resident population by sex, age and marital status. Population census 1960.*

Aldersår Age	I alt Total	Menn Males	Kvinner Females	Ugifte Single		Gifte Married		Før gifte Previously married	
				M. M.	K. F.	M. M.	K. F.	M. M.	K. F.
<b>Byer Towns</b>									
0—4.....	82 506	42 224	40 282	42 224	40 282	—	—	—	—
5—9.....	79 102	40 522	38 580	40 522	38 580	—	—	—	—
10—14.....	87 481	44 804	42 677	44 804	42 677	—	—	—	—
15—19.....	82 185	39 414	42 771	39 077	40 934	334	1 811	3	26
20—24.....	72 348	33 695	38 653	26 104	23 132	7 355	14 997	236	524
25—29.....	64 477	31 629	32 848	12 170	7 932	18 836	23 996	623	920
30—34.....	71 018	34 894	36 124	7 376	5 709	26 523	29 072	995	1 343
35—39.....	83 516	40 659	42 857	6 036	6 090	33 077	34 525	1 546	2 242
40—44.....	85 964	40 915	45 049	4 807	6 424	34 344	35 303	1 764	3 322
45—49.....	83 805	39 563	44 242	4 123	7 091	33 270	32 600	2 170	4 551
50—54.....	80 224	36 879	43 345	3 676	8 195	30 877	29 265	2 326	5 885
55—59.....	75 556	33 257	42 299	3 437	9 449	27 400	25 142	2 420	7 708
60—64.....	67 131	28 988	38 143	3 054	9 032	23 103	19 452	2 831	9 659
65—69.....	52 597	22 466	30 131	2 296	7 214	17 061	12 789	3 109	10 128
70—74.....	37 326	15 080	22 246	1 504	5 571	10 336	7 156	3 240	9 519
75—79.....	24 810	9 302	15 508	933	3 861	5 396	3 452	2 973	8 195
80—84.....	14 764	5 279	9 485	474	2 271	2 367	1 252	2 438	5 962
85—89.....	5 915	1 977	3 938	147	923	640	244	1 190	2 771
90 år og over .	1 652	477	1 175	35	267	93	29	349	879
<b>I alt Total</b>	<b>1 152 377</b>	<b>542 024</b>	<b>610 353</b>	<b>242 799</b>	<b>265 634</b>	<b>271 012</b>	<b>271 085</b>	<b>28 213</b>	<b>73 634</b>
<b>Oslo</b>									
0—4.....	30 191	15 459	14 732	15 459	14 732	—	—	—	—
5—9.....	27 259	13 891	13 368	13 891	13 368	—	—	—	—
10—14.....	32 067	16 433	15 634	16 433	15 634	—	—	—	—
15—19.....	30 774	14 865	15 909	14 728	15 305	137	597	—	7
20—24.....	30 009	13 849	16 160	10 959	10 331	2 786	5 590	104	239
25—29.....	27 229	13 351	13 878	5 524	3 909	7 498	9 494	329	475
30—34.....	29 894	14 730	15 164	3 439	2 710	10 748	11 716	543	738
35—39.....	35 653	17 242	18 411	2 690	2 945	13 648	14 272	904	1 194
40—44.....	36 321	17 003	19 318	1 949	2 977	14 066	14 594	988	1 747
45—49.....	36 419	16 650	19 769	1 692	3 358	13 784	13 973	1 174	2 438
50—54.....	36 094	16 076	20 018	1 500	3 797	13 287	13 252	1 289	2 969
55—59.....	34 769	15 185	19 584	1 480	4 371	12 390	11 322	1 315	3 891
60—64.....	30 958	13 172	17 786	1 315	4 377	10 419	8 766	1 438	4 643
65—69.....	23 258	9 911	13 347	1 035	3 378	7 456	5 392	1 420	4 577
70—74.....	15 720	6 220	9 500	627	2 529	4 251	2 841	1 342	4 130
75—79.....	9 924	3 531	6 393	380	1 735	2 072	1 242	1 079	3 416
80—84.....	6 028	2 034	3 994	186	1 067	926	480	922	2 447
85—89.....	2 362	703	1 659	58	432	233	91	412	1 136
90 år og over	633	174	459	13	106	40	7	121	346
<b>I alt Total</b>	<b>475 562</b>	<b>220 479</b>	<b>255 083</b>	<b>93 358</b>	<b>107 061</b>	<b>113 741</b>	<b>113 629</b>	<b>13 380</b>	<b>34 393</b>

**Tabell 10. Hjemmehørende folkemengde etter kjønn og alder. Folketellinger.**  
*Resident population by sex and age. Population censuses.*

Alder Age	1/11 1930			1/11 1950			1/11 1960		
	Menn M.	Kvinner F.	I alt Total	Menn M.	Kvinner F.	I alt Total	Menn M.	Kvinner F.	I alt Total
0—6.....	175 058	167 874	342 932	226 807	214 603	441 410	220 523	209 982	430 505
7—14.....	233 444	225 173	458 617	182 735	175 519	358 254	255 542	242 106	497 648
15—19.....	137 181	132 911	270 092	103 953	100 372	204 325	135 336	128 862	264 198
20—29.....	232 180	241 765	473 945	250 356	240 965	491 321	207 957	200 078	408 035
30—39.....	194 585	206 343	400 928	258 264	255 394	513 658	243 306	236 483	479 789
40—49.....	140 167	157 530	297 697	221 223	228 466	449 689	251 026	249 955	500 981
50—59.....	113 301	127 864	241 165	177 220	189 880	367 100	209 472	219 479	428 951
60—69.....	79 278	96 114	175 392	113 787	132 084	245 871	154 628	172 793	327 421
70—79.....	49 125	62 375	111 500	67 863	82 806	150 669	81 360	101 164	182 524
80 og over.....	16 579	23 313	39 892	23 015	32 970	55 985	30 256	40 926	71 182
Uoppg. Unknown	1 021	1 013	2 034	128	136	264	—	—	—
I alt Total	1 371 919	1 442 275	2 814 194	1 625 351	1 653 195	3 278 546	1 789 406	1 801 828	3 591 234

**Tabell 11. Prognose for hjemmehørende folkemengde etter kjønn og alder.**  
*Forecast of resident population by sex and age.*

Alder	1970			1975			1980		
	Menn	Kvinner	I alt	Menn	Kvinner	I alt	Menn	Kvinner	I alt
0—6.....	231 300	218 900	450 200	257 300	243 700	501 000	279 100	264 200	543 300
7—14.....	248 200	236 200	484 400	252 000	238 900	490 900	277 800	263 300	541 100
15—19.....	155 500	147 100	302 600	157 000	149 300	306 300	154 100	145 700	299 800
20—29.....	295 500	278 100	573 600	315 600	297 100	612 700	310 300	293 100	603 400
30—39.....	200 600	196 200	396 800	233 200	224 200	457 400	287 600	274 100	561 700
40—49.....	237 600	232 800	470 400	205 900	202 900	408 800	196 400	193 700	390 100
50—59.....	240 300	241 900	482 200	245 000	245 500	490 500	228 700	226 400	455 100
60—69.....	186 100	202 300	388 400	202 500	213 300	415 800	215 300	224 500	439 800
70—79.....	114 200	135 800	250 000	126 900	150 400	277 300	139 000	160 100	299 100
80 og over.....	41 100	54 800	95 900	50 100	64 500	114 600	59 800	76 400	136 200
I alt	1 950 400	1 944 100	3 894 500	2 045 500	2 029 800	4 075 300	2 148 100	2 121 500	4 269 600

**Tabell 12. Hjemmehørende folkemengde etter alder, pr. 1 000. Kvinner pr. 1 000 menn.**  
*Resident population by age, per 1 000. Females per 1 000 males.*

Alder	Alder, pr. 1000 Age, per 1000						Kvinner pr. 1000 menn Females per 1000 males					
	1930	1950	1960	1970	1975	1980	1930	1950	1960	1970	1975	1980
0—6.....	122	135	120	115	123	127	959	946	952	946	947	947
7—14.....	163	109	138	124	121	127	965	961	947	952	948	948
15—19.....	96	62	74	78	75	70	969	966	952	946	951	945
20—29.....	168	150	114	147	150	141	1 041	962	962	941	941	945
30—39.....	142	157	134	102	112	132	1 060	989	972	978	961	953
40—49.....	106	137	139	121	100	91	1 124	1 033	996	980	985	986
50—59.....	86	112	119	124	121	107	1 129	1 071	1 048	1 007	1 002	990
60—69.....	62	75	91	100	102	103	1 212	1 161	1 117	1 087	1 053	1 043
70—79.....	40	46	51	64	68	70	1 270	1 220	1 243	1 189	1 185	1 152
80 og over.....	14	17	20	25	28	32	1 406	1 433	1 353	1 333	1 287	1 278
Uoppgitt.....	1	0	—	—	—	—	992	1 063	—	—	—	—
I alt	1 000	1 000	1 000	1 000	1 000	1 000	1 051	1 017	1 007	997	992	988

Kilde tab. 10—12: Folketelling 1960 II (NOS XII 117) og oppgaver i Byrået. *Source tab. 10—12: Population census 1960 II (NOS XII 117) and data from the Bureau.* For tidligere oppgaver, se Statistiske Oversikter 1948, tabell 9 og tilleggsgutgave 1958, tabell 5. *For previous data see Statistical Survey 1948, table 9 with supplement 1958, table 5.*



Tabell 13. Personer født i utlandet. Folketelling 1960.

*Persons born abroad. Population census 1960.*

Fødeland <sup>1</sup> <i>Country of birth</i>	Riket <i>The whole country</i>			Bygder <i>Rural distr.</i>		Byer <i>Towns</i>	
	I alt <i>Total</i>	Menn <i>Males</i>	Kvinner <i>Females</i>	Menn <i>Males</i>	Kvinner <i>Females</i>	Menn <i>Males</i>	Kvinner <i>Females</i>
Danmark <i>Denmark</i> .....	12 367	5 954	6 413	3 076	2 900	2 878	3 513
Finland <i>Finland</i> .....	1 453	592	861	313	497	279	364
Island <i>Iceland</i> .....	566	222	344	102	170	120	174
Sverige <i>Sweden</i> .....	17 519	8 062	9 457	4 253	4 679	3 809	4 778
Frankrike <i>France</i> .....	676	265	411	90	112	175	299
Sovjet-Samveldet <i>U.S.S.R.</i> .....	954	468	486	184	181	284	305
Storbr. og N.-Irland <i>United Kingdom</i> .....	4 493	1 529	2 964	741	1 429	788	1 535
Tyskland <i>Germany</i> .....	5 188	1 906	3 282	803	1 321	1 103	1 961
Østerrike <i>Austria</i> .....	587	252	335	114	143	138	192
Europa ellers <i>Rest of Europe</i> .....	6 367	3 659	2 708	1 624	1 157	2 035	1 551
Canada <i>Canada</i> .....	862	374	488	224	277	150	211
Samb.statene <i>United States</i> .....	8 630	3 929	4 701	2 298	2 560	1 631	2 141
Sør-Amerika <i>South-America</i> .....	245	102	143	34	63	68	80
Amerika ellers <i>Rest of America</i> .....	216	100	116	48	56	52	60
Afrika <i>Africa</i> .....	830	417	413	186	192	231	221
China <i>China</i> .....	481	245	236	111	115	134	121
Asia ellers <sup>2</sup> <i>Rest of Asia</i> .....	483	223	260	82	102	141	158
Oseania <i>Oceania</i> .....	234	79	155	36	71	43	84
Ukjent fødeland og født på havet <i>Country of birth unspec. and born at sea</i> .....	45	20	25	8	11	12	14
I alt <i>Total</i>	62 196	28 398	33 798	14 327	16 036	14 071	17 762

Kilde: Oppgaver i Byrået. *Source: Data from the Bureau.*<sup>1</sup> Etter landegrenser 1/11 1960. *According to the frontiers 1 Nov. 1960.* <sup>2</sup> Ekskl. Sovjet-Samveldet. *Excl. U.S.S.R.*Tabell 14. Fremmede statsborgere bosatt i Norge. Folketellinger.<sup>1</sup>*Aliens living in Norway, by country of citizenship. Population censuses.*

Statsborgere i: <i>Country of citizenship:</i>	Personer <i>Persons</i>	Statsborgere i: <i>Country of citizenship:</i>	Personer <i>Persons</i>
I alt <i>Total</i> 1/12 1910.....	40 896	Storbritannia og Nord-Irland <i>United Kingdom</i> .....	1 564
» » 1/12 1920.....	63 537	Sveits <i>Switzerland</i> .....	232
» » 1/12 1930.....	35 114	Tyskland <i>Germany</i> .....	1 596
» » 3/12 1946.....	15 912	Ungarn <i>Hungary</i> .....	924
» » 1/12 1950.....	15 797	Østerrike <i>Austria</i> .....	216
» » 1/11 1960.....	24 828	Europa ellers <i>Rest of Europe</i> .....	408
1/11 1960:		Afrika <i>Africa</i> .....	96
Danmark <i>Denmark</i> .....	8 036	Canada <i>Canada</i> .....	148
Finland <i>Finland</i> .....	612	Sambandsstatene <i>United States</i> .....	3 132
Island <i>Iceland</i> .....	220	Mellom- og Sør-Amerika <i>Central- and South America</i> .....	20
Sverige <i>Sweden</i> .....	4 264	Asia (ekskl. Sovjet-Samveldet) <i>Asia (excl. U.S.S.R.)</i> .....	104
Belgia <i>Belgium</i> .....	132	Oseania <i>Oceania</i> .....	72
Frankrike <i>France</i> .....	328	Statsløse <i>Stateless</i> .....	1 032
Italia <i>Italy</i> .....	304	Uoppgift <i>Unknown</i> .....	40
Jugoslavia <i>Yugoslavia</i> .....	108		
Nederland <i>Netherlands</i> .....	692		
Polen <i>Poland</i> .....	412		
Spania <i>Spain</i> .....	136	I alt <i>Total</i> 1/11 1960	24 828

Kilde: Folketellingen 1950 VIII (NOS XI 236) og manuskript i Byrået. *Source: Population census 1950 VIII (NOS XI 236) and Bureau unpublished manuscript.*<sup>1</sup> Personale ved utenlandske legasjoner, konsulater etc. i Norge skal etter regelen ikke være med. Ved tellingen for 1950 er det usikkert om disse delvis kan være kommet med. *Members of foreign legations and consulates etc. in Norway should according to the rules be excluded. At censuses previous to 1950 they may in some cases have been included.*

**Tabell 15. Personer utenfor Statskirken. Folketelling.**  
*Persons outside the National Church. Population censuses.*

Trossamfunn <i>Religious communities</i>		Personer <i>Members</i>	Trossamfunn <i>Religious communities</i>		Personer <i>Members</i>
I alt utenfor Statskirken <i>Total</i>	1/12 1910	62 553	Forskj. andre frimisjonere	<i>Various other free missions</i>	453
—»—	1/12 1930	91 459	Kristi menighet	<i>Congr. of Jesus Christ</i>	496
—»—	3/12 1946	120 106	Pinemenigheter	<i>Pentecostals</i>	34 122
—»—	1/12 1950	123 314	Andre samfunn med voksen dåp	<i>Other commun. which have baptism at an adult age</i>	1 252
—»—	1/11 1960	134 551	Katolsk apostolisk menighet	<i>The Catholic Apostolic Church</i>	375
Romerske katolske	<i>Roman Catholics</i>	7 875	Jehovas vitner	<i>Jehovah's Witnesses</i>	4 188
Gresk ortodokse	<i>Orthodox</i>	610	Chr. Science	<i>Chr. Science</i>	134
Anglikanere	<i>Anglicans</i>	494	Unitarer	<i>Unitarians</i>	17
Utenlandske evangeliske samfunn, ellers	<i>Other foreign evang. commun.</i>	1 054	Mormoner	<i>Mormons</i>	1 241
Metodistkirken	<i>Methodists</i>	11 196	Mosaiske trossamfunn	<i>Orthodox Jews</i>	841
Baptistsamfunnet	<i>Baptists</i>	9 315	Andre samfunn	<i>Other religious communities</i>	3 458
Adventister	<i>Adventists</i>	5 272	Intet trossamfunn	<i>Outside all religious communities</i>	22 413
Vennenes samfunn (kvekere)	<i>Quakers</i>	208	Dissenterer ikke nærmere angitt	<i>Dissenters without other classifications</i>	6 392
Den evang. lutherske frikirke	<i>Lutheran Free Church</i>	16 773	I alt utenfor Statskirken <i>Total</i>	1/11 1960	134 551
Jarlsbergske frimenighet	<i>Jarlsberg free congregation</i>	196			
Guds menighet	<i>Congregation of God</i>	1 417			
Misjonsforbundet	<i>Missionary Alliance</i>	4 421			
Den evangeliske forsamling	<i>Evangelical assembly</i>	338			

Kilde: Se foregående tabell. *Source: See preceding table.*

**Tabell 16. Yrkesbefolkningen i en del forstadskommuner<sup>1</sup> etter arbeidssted.**  
**Folketelling 1960. Economically active population in some suburban municipalities by working place. Population census 1960.**

Kommuner <i>Municipalities</i>	Menn <i>Males</i>				Kvinner <i>Females</i>			
	Yrkes- befolkning i alt <sup>2</sup> <i>Economic active popul. total</i>	Av dette <i>Of which</i>			Yrkes- befolkning i alt <sup>2</sup>	Av dette		
		Med fast arb.sted i bosteds- komm. <i>Working pl. in municip. of residence</i>	Med fast arb.sted i nærmeste by <i>Working pl. in nearest town</i>	Med annet fast arb.- sted by <i>Other permanent working pl.</i>		Med fast arbeidssted i bosteds- kommunen	Med fast arbeidssted i nærmeste by	Med annet fast arbeidssted
Tune	4 032	1 989	1 578	292	996	498	435	57
Glemmen	5 050	1 548	1 791	1 265	1 389	533	752	85
Bærum	17 067	6 373	9 556	266	6 341	2 959	3 200	73
Asker	5 294	2 389	1 980	610	1 922	1 198	548	148
Skedsmo	4 103	2 094	1 450	376	1 179	552	468	151
Lillestrøm	3 333	1 624	1 147	370	1 216	709	401	93
Skoger	4 332	1 623	2 228	198	1 325	443	793	76
Sem	5 105	2 336	1 462	310	1 263	617	556	56
Sandar	6 781	2 928	1 530	363	1 447	525	808	39
Gjerpen	4 578	1 491	1 821	943	934	320	555	48
Solum	4 007	1 477	1 514	761	935	434	454	29
Oddernes	4 360	1 529	2 051	126	1 059	399	587	28
Høyland	5 572	2 672	1 940	669	1 591	563	861	149
Hetland	6 025	2 265	2 488	529	1 681	635	900	122
Laksevåg	5 427	2 379	2 275	99	1 888	631	1 196	22
Fana	9 413	3 528	4 589	347	3 276	1 530	1 615	77
Strinda	11 018	2 569	7 039	414	3 813	1 135	2 582	36
Nord-Rana	2 820	1 162	1 402	102	391	210	163	13
Bodin	2 887	1 103	1 136	73	803	474	312	11
Sandtorv	2 088	641	1 011	90	579	199	351	18
Tromsøysund	4 617	1 585	1 368	108	1 087	421	590	37

Kilde: Folketelling 1/11 1960 III (NOS XII 129). *Source: Population census 1/11 1960 III (NOS XII 129).*

<sup>1</sup> Etter kommuneinndelingen 1. november 1960. *According to the boundaries November 1960.* <sup>2</sup> Omfatter også personer uten fast arbeidssted i noen kommuner (sjøfolk, fiskere, visse grupper av trafikpersonell m. v.). *Including persons not working at a fixed location (seamen, fishermen, certain categories of transport workers, etc.).* <sup>3</sup> Tallene for nærmeste by gjelder Skien og Porsgrunn til sammen. *Figures for nearest town include Skien and Porsgrunn.*

**Tabell 17. Personer med yrke etter alder. Folketelling 1960.**  
*Economically active population by age. Population census 1960.*

Alder Age	Menn Males				Kvinner Females			
	Ugifte Single	Gifte Married	Før gifte Prev. married	I alt Total	Ugifte Single	Gifte Married	Før gifte Prev. married	I alt Total
<b>Personer med yrke</b> <i>Econ. active population</i>								
15—19 år years	71 855	799	5	72 659	53 722	969	26	54 717
20—24 » »	66 578	20 719	380	87 677	39 042	9 219	593	48 854
25—29 » »	36 829	57 213	1 080	95 122	13 931	9 949	1 134	25 014
30—39 » »	46 406	188 019	4 194	238 619	20 007	19 820	4 527	44 354
40—49 » »	31 689	207 414	6 741	245 844	22 156	20 625	10 131	52 912
50—59 » »	24 056	168 249	8 816	201 121	26 610	14 668	15 534	56 812
60—64 » »	9 074	61 297	5 471	75 842	11 333	3 064	7 656	22 053
65—69 » »	5 805	37 315	5 185	48 305	6 762	848	4 803	12 413
70 år og over and over	2 535	13 807	3 344	19 686	2 067	179	2 108	4 354
I alt Total	294 827	754 832	35 216	1 084 875	195 630	79 341	46 512	321 483
<b>Personer med yrke i pst. av personer i alt</b> <i>Econ. active popul. in percentages of total popul.</i>								
15—19 år	53,4	94,1	100,0	53,7	43,8	15,9	48,1	42,5
20—24 »	78,8	93,6	93,1	81,9	76,6	18,3	58,5	47,7
25—29 »	89,8	97,4	94,9	94,3	79,9	12,7	63,4	25,6
30—39 »	93,5	99,4	94,4	98,1	75,6	9,8	64,8	18,8
40—49 »	90,5	99,4	93,2	97,9	73,5	10,1	67,7	21,2
50—59 »	85,7	98,0	90,0	96,0	70,6	9,5	58,2	25,9
60—64 »	77,8	90,7	79,3	88,1	59,3	5,4	38,0	23,1
65—69 »	65,2	72,9	61,6	70,5	41,8	2,2	21,4	16,1
70 år og over	18,3	21,7	9,8	17,6	6,8	0,4	3,0	3,1
I alt	72,4	90,6	48,5	82,6	55,7	9,5	28,3	23,8

Kilde: Folketelling 1960 III (NOS XII 129) og Statistisk ukehefte nr. 25, 1963. Source: Population census 1960 III (NOS XII 129) and Weekly Bulletin no. 25, 1963.

**Tabell 18. Gifte kvinner og gifte yrkeskvinner. Prosent. Folketelling 1960.**  
*Married females, total and economically active. Percentages. Population census 1960.*

	Gifte kv. i pst. av alle kv. 15 år og over <i>Married females in percentages of total females 15 years and over</i>	Gifte yrkeskvinner i pst. av <i>Econ. active married females in percentages of</i>		
		gifte kv. 15 år og over <i>married females 15 years and over</i>	yrkeskvinner i alt <i>econ. active females, total</i>	yrkesbefolk- ning i alt <i>econ. active popul., total</i>
<b>Riket The whole country</b>	61,8	9,5	24,7	5,6
<b>Bygder Rural districts</b>	65,4	6,5	22,8	4,0
<b>Byer Towns</b>	55,5	15,7	26,5	8,6
<b>Fylker Counties</b>				
Østfold	66,3	9,8	29,9	6,2
Akershus	68,1	12,7	34,6	7,9
Oslo	53,8	20,8	30,1	10,7
Hedmark	65,2	5,7	20,8	3,6
Oppland	64,0	6,0	20,1	3,7
Buskerud	65,4	8,4	26,2	5,3
Vestfold	65,5	8,5	27,0	5,5
Telemark	64,2	6,1	20,8	3,8
Aust-Agder	59,1	5,2	16,4	3,2
Vest-Agder	61,7	7,2	20,3	4,3
Rogaland	62,2	6,8	18,7	4,1
Hordaland	64,1	7,3	22,4	4,5
Bergen	52,0	14,1	21,2	7,3
Sogn og Fjordane	59,8	3,7	13,3	2,2
Møre og Romsdal	61,7	5,7	17,0	3,4
Sør-Trøndelag	60,7	9,4	23,8	5,5
Nord-Trøndelag	64,1	5,2	18,2	3,3
Nordland	64,8	6,1	21,7	3,8
Troms	61,9	6,7	20,7	3,8
Finnmark	63,0	7,8	22,3	4,1

Kilde: Se foreg. tabell. Source: See preceding table.

Tabell 19. Hjemmehørende folkemengde etter næring.<sup>1</sup> Folketellinger.*Resident population by industry. Population censuses.*

Fylker <i>Counties</i>	Jord- og skogbruk <i>Agriculture and forestry</i>	Fiske og fangst <i>Fishing, whaling and sealing</i>	Industri m. v. <i>Manufacturing etc.</i>	Forret- nings- virksom- het <i>Commerce</i>	Sam- ferdsel <i>Transport and communi- cations</i>	Diverse tjeneste- yting <i>Services</i>	Formue, pensjon m. v. og uoppgitt <sup>2</sup> <i>Income from capital, pensions etc. and unspec.</i>	I alt <i>Total</i>
Riket 1930 <i>Total</i>	838 153	207 413	773 465	252 069	246 415	223 580	273 099	2 814 194
» Pst.	29,78	7,37	27,48	8,96	8,76	7,95	9,70	100,00
Riket 1946 <i>Total</i>	783 963	188 302	977 185	271 663	285 372	311 583	338 882	3 156 950
» Pst.	24,83	5,97	30,95	8,61	9,04	9,87	10,73	100,00
Riket 1950 <i>Total</i>	712 707	181 557	1 122 944	290 889	302 379	323 253	344 817	3 278 546
» Pst.	21,74	5,54	34,25	8,87	9,22	9,86	10,52	100,00
Riket 1960 <i>Total</i>	546 764	141 405	1 247 093	370 733	366 988	473 581	444 670	3 591 234
» Pst.	15,22	3,94	34,73	10,32	10,22	13,19	12,38	100,00
Bygder <i>Rur. distr.</i>	539 806	135 701	827 806	173 455	231 628	252 331	278 130	2 438 857
Byer <i>Towns</i> ...	6 958	5 704	419 287	197 278	135 360	221 250	166 540	1 152 377
Bygder <i>Rur. distr.</i>								
Østfold .....	24 817	2 011	67 673	10 581	10 605	12 530	16 823	145 040
Akershus .....	28 467	260	82 872	29 863	24 259	42 026	22 733	230 480
Hedmark .....	61 368	213	44 734	9 567	11 364	14 951	19 323	161 520
Oppland .....	53 938	246	45 826	8 920	10 855	14 449	17 986	152 220
Buskerud .....	27 417	359	51 166	7 683	9 355	11 152	15 615	122 747
Vestfold .....	17 497	7 514	49 852	9 765	13 510	11 395	15 732	125 265
Telemark .....	22 489	1 038	48 490	6 556	8 883	9 297	13 972	110 725
Aust-Agder .....	13 382	933	18 852	3 189	8 183	5 448	8 911	58 898
Vest-Agder .....	13 827	2 400	26 814	4 194	7 887	7 370	7 927	70 419
Rogaland .....	36 316	7 759	51 525	10 619	14 335	14 074	13 380	148 008
Hordaland .....	33 722	9 805	86 077	18 690	29 231	22 879	24 892	225 296
Sogn og Fjord. .	31 441	7 414	27 370	4 555	6 429	7 849	12 784	97 842
Møre og Romsd. .	35 148	21 529	56 289	9 261	15 394	12 785	18 140	168 546
Sør-Trøndelag ..	34 258	7 729	44 132	13 780	15 990	19 353	17 768	153 010
Nord-Trøndelag .	37 549	2 593	29 302	5 037	7 512	10 303	13 125	105 421
Nordland .....	35 772	30 807	53 162	10 875	22 022	17 676	22 287	192 601
Troms .....	23 281	20 706	25 489	6 892	10 923	12 589	11 293	111 173
Finnmark .....	9 117	12 385	18 181	3 428	4 891	6 205	5 439	59 646
Byer <i>Towns</i>								
Østfold .....	689	89	30 543	5 713	4 528	7 809	8 230	57 601
Akershus .....	9	36	1 314	376	353	642	537	3 267
Oslo .....	2 478	131	158 151	92 719	47 022	102 837	72 224	475 562
Hedmark .....	161	5	5 062	2 761	2 216	3 276	2 194	15 675
Oppland .....	189	17	5 886	2 212	1 070	2 749	1 766	13 889
Buskerud .....	423	101	21 715	5 845	4 537	6 633	6 327	45 581
Vestfold .....	231	1 283	19 458	5 232	5 402	9 730	7 761	49 097
Telemark .....	260	162	19 670	4 757	3 503	5 095	5 656	39 103
Aust-Agder .....	172	215	5 991	2 668	3 008	3 013	3 096	18 163
Vest-Agder .....	182	120	15 070	5 354	5 300	7 383	5 048	38 457
Rogaland .....	1 090	810	34 529	13 543	13 798	14 070	12 814	90 654
Bergen .....	400	89	38 828	21 711	16 618	20 453	17 590	115 689
Sogn og Fjord. .	11	12	729	353	264	382	251	2 002
Møre og Romsd. .	149	1 102	15 251	9 022	6 265	7 006	5 686	44 481
Sør-Trøndelag ..	203	35	18 667	11 576	7 804	11 210	9 143	58 638
Nord-Trøndelag .	65	4	3 857	1 892	1 258	2 904	1 234	11 214
Nordland .....	134	260	16 015	6 741	8 026	9 434	3 982	44 592
Troms .....	43	335	4 239	3 189	2 627	3 987	1 956	16 376
Finnmark .....	69	898	4 312	1 614	1 761	2 637	1 045	12 336

Kilde: Folketelling 1960 III (NOS XII 129). *Population census 1960 III (NOS XII 129).*For tidligere oppgaver se Statistiske Oversikter 1948, tabell 12 og 13, side 36 og 37. *For previous years see Statistical Survey 1948, tables 12 and 13, pages 36 and 37.*<sup>1</sup> Etter grupperingen i 1960. *According to the specification in 1960.* <sup>2</sup> I 1930 omfatter denne gruppen også barn under 15 år med eget yrke (1 270 i 1930), men i 1946, 1950 og 1960 er disse fordelt på næringer. *In 1930 this group includes children under 15 years of age who had an occupation (in 1930 1 270), but in 1946, 1950 and 1960 these children are counted in the respective industries.*

**Tabell 20. Personer 15 år og mer etter levevei. Folketellinger.<sup>1</sup>**  
*Persons 15 years of age or more, by economic activity. Population censuses.*

Levevei <i>Economic activity</i>	<sup>2</sup> / <sub>12</sub> 1900 <sup>3</sup>	<sup>1</sup> / <sub>12</sub> 1930	<sup>3</sup> / <sub>12</sub> 1946	<sup>1</sup> / <sub>12</sub> 1950	<sup>1</sup> / <sub>11</sub> 1960
A. Yrkesbefolkning i alt <i>Total economically active population</i> ..... I alt <i>Total</i>	870 104	1 163 007	1 368 421	1 388 144	1 406 358
Kvinner <i>Females</i>	271 047	314 100	336 839	328 250	321 483
Jordbruk <i>Agriculture</i> ..... I alt	290 003	303 975	295 314	250 455	188 431
Kvinner	69 810	40 336	39 797	26 219	12 256
Skogbruk og jakt <i>Forestry, etc.</i> ..... I alt	21 414	32 136	38 434	39 595	31 153
Kvinner	63	87	117	368	262
Fiske og fangst <sup>3</sup> <i>Fishing, etc. and whaling</i> ..... I alt	50 050	80 814	72 777	69 525	54 535
Kvinner	217	191	43	292	182
Bergverksdrift m. v. <i>Mining and quarrying</i> ..... I alt	4 891	13 770	8 896	9 331	9 072
Kvinner	49	186	185	257	213
Industri <sup>4</sup> <i>Manufacturing</i> ..... I alt	172 291	215 350	304 315	357 689	358 224
Kvinner	57 978	55 911	71 362	82 421	67 693
Bygge- og anleggsvirksomhet <sup>4</sup> <i>Construction</i> ..... I alt	61 693	72 400	122 017	128 631	133 236
Kvinner	157	451	1 370	2 027	2 249
Kraft- og vannforsyning <i>Electr., gas, water and sanitary services</i> ..... I alt		6 928	10 277	11 029	12 817
Kvinner		301	734	820	1 033
Varehandel <i>Trade</i> ..... I alt	54 920	113 692	122 752	132 342	163 529
Kvinner	18 029	41 418	48 427	53 977	64 667
Finansinstitusjoner <i>Financial institutions</i> ..... I alt	2 013	8 360	11 991	16 142	21 729
Kvinner	273	1 878	3 834	5 830	8 917
Eiendomsdrift <i>Real estate</i> ..... I alt	396	418	1 290	1 223	1 556
Kvinner	52	58	197	278	352
Sjøtransport <i>Water transport</i> ..... I alt	31 532	51 477	55 924	65 634	84 977
Kvinner	663	1 120	1 860	3 127	5 743
Annen samferdsel <i>Transport and communications other than water transport</i> ..... I alt	14 249	44 697	74 813	74 631	82 487
Kvinner	1 918	5 900	11 539	13 092	14 350
Off. administr. og forsvar <i>Government services</i> ..... I alt	11 832	15 421	42 016	39 867	53 978
Kvinner	356	2 052	9 700	9 336	12 140
Off. og privat tjenesteyting <i>Community and business services</i> ..... I alt	23 921	56 332	86 714	96 114	130 301
Kvinner	10 583	29 405	48 183	52 234	68 479
Personlig tjenesteyting <i>Personal services</i> ..... I alt	111 508	143 232	107 856	88 474	75 068
Kvinner	104 924	134 642	97 360	77 105	62 673
Uoppgitt næring <i>Activities not adequately described</i> ..... I alt	19 391	4 005	13 035	7 462	5 265
Kvinner	5 975	164	2 131	867	274
B. Personer uten yrke i alt <i>Persons economically inactive, total</i> ..... I alt	562 576	848 678	1 065 383	1 085 190	1 256 723
Kvinner	496 323	734 930	909 959	934 362	1 028 257
Husmødre <i>Housewives</i> ..... I alt	332 355	441 872	615 230	673 743	745 266
Kvinner	332 355	441 872	615 230	673 743	745 266
Hjemmevær. barn m. v. med husarb. <i>Children etc. doing housework at home</i> ..... I alt	81 929	166 807	132 677	98 812	58 426
Kvinner	81 929	166 264	132 573	98 725	57 249
Formue, pensjon m. v. <i>Income from capital, pensions etc.</i> ..... I alt	67 872	122 131	179 574	214 744	293 906
Kvinner	36 660	70 926	101 013	118 375	154 011
Forsørgede <i>Recipients of assistance</i> ..... I alt	80 420	117 868	137 902	97 891	159 125
Kvinner	45 379	55 868	61 143	43 519	71 731
C. Uoppgitt <i>Unknown</i> ..... I alt	2 860	960	8 080	5 548	—
Kvinner	1 924	198	3 453	461	—
Personer 15 år og mer i alt <i>Persons 15 years and over, total</i> ..... I alt	1 435 540	2 012 645	2 441 884	2 478 882	2 663 081
Kvinner	769 294	1 049 228	1 250 251	1 263 073	1 349 740

Kilde: Folketelling 1960 III (NOS XII 129). Source: Population census 1960 III (NOS XII 129).

<sup>1</sup> Tallene er etter grupperingen i 1960. The data are given according to the specification used in the 1960 census. <sup>2</sup> Gjelder den tilstedeværende folkekemengde. Present-in-area population. <sup>3</sup> I 1900 er sjøfolk ved hvalfangst regnet med under Sjøtransport. In 1900 seamen on whaling vessels are included in water transport. <sup>4</sup> I 1900 og 1930 er en del snekkere (vesentlig møbelsnekkere) gruppert under Bygge- og anleggsvirksomhet i stedet for Industri.

**Tabell 21. Bebodde bygg, leiligheter og  
Inhabited buildings, dwelling units**

Nr.	Landsdeler <i>Districts</i>	Våningshus på gårdsbruk <i>Dwelling houses on farms</i>			Eneboliger <i>One-dwelling houses</i>	
		Bygg <i>Buildings</i>	Leiligheter <i>Dwelling units</i>	Bosatte <i>Occupants</i>	Bygg (Leiligheter) <i>Buildings (Dwelling units)</i>	Bosatte <i>Occupants</i>
	Riket <i>The whole country</i> .	189 538	217 285	836 618	275 187	980 551
	Bygder <i>Rural districts</i> ...	188 402	215 475	830 699	237 368	848 146
	Byer <i>Towns</i> .....	1 136	1 810	5 919	37 819	132 405
	Bygder fylkesvis <i>Rural districts by counties</i>					
1	Østfold .....	7 012	8 091	28 500	14 840	49 515
2	Akershus .....	7 687	9 365	32 622	22 298	76 243
4	Hedmark .....	16 937	18 612	67 780	18 513	62 747
5	Oppland .....	14 857	16 909	62 478	16 340	55 796
6	Buskerud .....	8 191	9 807	33 013	14 179	46 157
7	Vestfold .....	5 445	6 771	23 663	14 521	48 850
8	Telemark .....	7 307	8 408	28 986	12 639	43 055
9	Aust-Agder .....	4 899	5 466	19 424	8 437	28 770
10	Vest-Agder .....	6 959	7 601	25 950	6 988	25 270
11	Rogaland .....	10 418	11 579	46 147	16 136	60 231
12	Hordaland .....	14 361	16 956	68 037	18 349	70 751
14	Sogn og Fjordane .....	11 057	12 303	52 615	6 555	23 870
15	Møre og Romsdal .....	14 707	18 451	71 864	12 703	49 376
16	Sør-Trøndelag .....	11 849	13 566	54 091	13 443	49 127
17	Nord-Trøndelag .....	10 419	12 597	49 139	10 306	37 329
18	Nordland .....	20 171	21 921	88 679	18 071	68 561
19	Troms .....	12 091	12 806	57 181	8 429	32 697
20	Finnmark .....	4 035	4 266	20 530	4 621	19 801
	Byer fylkesvis <i>Towns by counties</i>					
1	Østfold .....	116	175	575	2 751	9 071
2	Akershus .....	1	1	1	309	928
3	Oslo .....	368	618	1 936	9 624	34 669
4	Hedmark .....	8	16	46	1 065	3 716
5	Oppland .....	30	47	158	801	2 795
6	Buskerud .....	71	112	370	2 177	7 006
7	Vestfold .....	8	17	55	2 880	9 158
8	Telemark .....	20	43	126	3 675	11 960
9	Aust-Agder .....	32	39	120	2 243	7 449
10	Vest-Agder .....	15	26	84	1 777	6 364
11	Rogaland .....	273	368	1 230	3 920	13 957
13	Bergen .....	67	125	437	1 390	5 082
14	Sogn og Fjordane .....	1	1	4	86	358
15	Møre og Romsdal .....	37	72	250	769	2 877
16	Sør-Trøndelag .....	29	67	224	722	2 780
17	Nord-Trøndelag .....	1	2	8	410	1 567
18	Nordland .....	27	35	116	1 782	6 828
19	Troms .....	4	9	32	575	2 199
20	Finnmark .....	28	37	147	863	3 641

Kilde: Statistisk ukehefte nr. 37, 1963. Source: *Weekly Bulletin no. 37, 1963.*

<sup>1</sup> Omfatter også kombinerte bolig- og forretningsbygg, bygg for felleshusholdninger og ikke permanente boligbygg. *Including buildings both for business and housing purposes, buildings for institutional households and provisionally built dwelling houses.*

**bosatte etter byggtipe. Folketelling 1960.**  
*and occupants by type of building. Population census 1960.*

Hus med 2 eller flere leiligheter <i>Multi-dwelling houses</i>									I alt <sup>1</sup> <i>Total</i>			Nr.
Hus med 2—4 leiligheter <sup>2</sup> <i>Houses with 2—4 dwelling units</i>						Hus med 5 eller flere leiligheter (ikke rekke- eller kjedehus) <i>Houses with 5 or more dwelling units, excluding row-houses</i>			Bygg <i>Buildings</i>	Leiligheter <i>Dwelling units</i>	Bosatte <sup>3</sup> <i>Occupants</i>	
Bygg <i>Buildings</i>	Leiligheter <i>Dwelling units</i>	Bosatte <i>Occupants</i>	Av dette: Tomannsboliger, horisontalt delt <i>Of which: 2 family-dwelling houses, horizontally divided</i>			Bygg <i>Buildings</i>	Leiligheter <i>Dwelling units</i>	Bosatte <i>Occupants</i>				
			Bygg <i>Buildings</i>	Leiligheter <i>Dwelling units</i>	Bosatte <i>Occupants</i>							
153 812	343 497	1054727	46 650	89 821	285 514	17 453	193 204	514 765	664 971	1075145	3571454	
90 180	189 191	592 012	25 291	48 060	156 360	2 278	18 023	52 604	537 472	685 850	2430640	
63 632	154 306	462 715	21 359	41 761	129 154	15 175	175 181	462 161	127 499	389 295	1140814	
9 722	19 880	58 325	3 110	5 995	18 274	134	914	2 550	32 800	45 222	144 673	1
14 134	30 759	93 923	4 407	8 505	26 687	491	5 175	15 028	46 673	71 011	229 681	2
3 666	7 309	21 782	808	1 478	4 779	54	415	1 021	40 579	46 700	161 109	4
4 050	8 110	24 298	1 222	2 265	7 244	75	588	1 415	36 682	43 701	151 630	5
5 748	11 710	34 066	1 386	2 611	8 142	126	926	2 505	29 446	38 239	122 023	6
7 619	15 824	46 092	2 344	4 522	13 568	102	649	1 826	28 528	38 791	124 800	7
4 901	10 290	30 709	1 353	2 539	7 843	151	1 112	2 768	25 925	33 642	110 415	8
1 385	2 726	7 898	287	515	1 593	14	95	263	15 179	17 244	58 638	9
2 253	4 727	15 686	449	854	2 971	28	232	774	16 687	20 113	70 172	10
5 263	10 888	35 084	1 155	2 211	7 572	62	468	1 164	32 694	40 173	147 394	11
9 091	20 017	65 254	1 796	3 447	11 697	528	3 833	11 951	43 631	61 111	224 470	12
2 104	4 451	15 268	461	862	3 136	43	309	1 036	20 444	24 255	97 462	14
5 415	11 080	37 709	1 492	2 782	9 933	100	783	2 412	33 981	44 488	168 102	15
5 473	11 878	39 180	2 398	4 602	15 544	192	1 420	4 391	31 961	41 577	152 623	16
2 194	4 317	13 794	659	1 209	3 959	27	155	430	23 719	28 368	105 175	17
3 461	7 320	24 614	892	1 643	5 885	102	648	2 201	43 341	49 873	192 032	18
2 157	4 510	15 952	611	1 152	4 301	30	188	537	23 587	27 037	110 920	19
1 544	3 395	12 378	461	868	3 232	19	113	332	11 615	14 035	59 321	20
5 013	11 825	32 871	1 915	3 731	10 982	572	4 164	10 860	9 119	20 168	57 319	1
258	549	1 451	20	37	104	25	210	589	638	1 133	3 243	2
13 175	32 405	99 009	5 297	10 383	32 399	8 245	120 316	309 193	33 685	168 878	469 780	3
1 018	2 412	6 986	304	595	1 750	137	1 390	3 556	2 414	5 287	15 614	4
1 111	2 476	6 958	468	919	2 713	98	864	2 255	2 272	4 690	13 786	5
4 024	9 351	25 488	1 364	2 656	7 643	390	3 403	8 891	7 189	16 155	45 325	6
4 188	9 859	27 766	1 307	2 552	7 477	398	2 886	7 238	8 099	16 763	48 773	7
3 463	7 493	20 774	1 150	2 244	6 350	126	1 155	3 325	7 752	13 129	38 790	8
1 392	3 010	8 364	273	522	1 534	31	211	510	3 985	5 965	18 106	9
2 851	6 904	21 210	894	1 750	5 410	227	2 425	7 175	5 411	11 993	38 190	10
8 654	20 355	62 318	3 517	6 868	21 022	306	2 548	6 816	14 165	28 805	89 982	11
5 664	15 538	45 086	1 053	2 077	6 331	2 625	19 488	55 799	10 432	38 369	114 007	13
175	385	1 282	34	61	225	8	46	130	304	568	1 988	14
3 055	8 218	26 745	745	1 464	5 248	565	3 893	10 838	4 855	13 883	44 182	15
3 147	8 135	24 983	847	1 666	5 192	1 069	9 058	25 889	5 428	18 908	57 856	16
931	2 097	6 868	373	732	2 472	50	469	1 260	1 607	3 380	11 154	17
3 181	8 024	27 468	967	1 901	6 805	216	1 760	5 579	5 791	12 686	44 224	18
1 427	3 262	10 311	465	893	2 977	71	741	1 974	2 349	5 071	16 230	19
905	2 008	6 777	366	710	2 520	16	154	284	2 004	3 464	12 265	20

<sup>1</sup> Omfatter ikke personer uten fast bopel og personer i biholdning i felleshusholdninger. *Excluding persons without permanent residence and persons in private households in institutional households.* <sup>2</sup> Omfatter også rekke- eller kjedehus som kan ha flere enn 4 leiligheter. *Incl. row-houses which may have more than 4 dwelling units.*

**Tabell 22. Leiligheter og husholdninger. Folketelling 1960.**  
*Dwelling units and households. Population census 1960.*

Fylker <i>Counties</i>	Leiligheter i alt <i>Dwelling units, total</i>	Leiligheter med <sup>1</sup> <i>Dwelling units with</i>			Private hushold- ninger i alt <i>Private households, total</i>	Personer pr. hus- holdning <i>Persons per house- hold</i>
		høyst 1 pers. pr. rom <i>Up to 1 person per room pst. %</i>	over 1, høyst 2 pers. pr. rom <sup>2</sup> <i>pst. %</i>	over 2 pers. pr. rom <i>More than 2 persons per room pst. %</i>		
Riket <i>The whole country</i> .....	1 075 145	82	17	1	1 138 987	3,09
Bygder <i>Rural districts</i> .....	685 850	81	18	1	716 985	3,36
Byer <i>Towns</i> .....	389 295	83	16	1	422 002	2,65
Bygder fylkesvis: <i>Rural districts by counties:</i>						
Østfold .....	45 222	83	16	1	46 156	3,11
Akershus .....	71 011	83	16	1	74 730	3,04
Hedmark .....	46 700	81	18	1	48 120	3,31
Oppland .....	43 701	79	19	2	45 268	3,32
Buskerud .....	38 239	82	17	1	39 488	3,06
Vestfold .....	38 791	84	15	1	40 033	3,09
Telemark .....	33 642	82	17	1	34 916	3,13
Aust-Agder .....	17 244	86	13	1	17 822	3,26
Vest-Agder .....	20 113	85	14	1	21 283	3,27
Rogaland .....	40 173	84	15	1	41 900	3,49
Hordaland .....	61 111	77	21	2	65 119	3,42
Sogn og Fjordane .....	24 525	80	18	2	26 092	3,69
Møre og Romsdal .....	44 488	81	18	1	47 253	3,53
Sør-Trøndelag .....	41 577	84	15	1	43 803	3,45
Nord-Trøndelag .....	28 368	85	14	1	29 387	3,54
Nordland .....	49 873	79	19	2	52 243	3,65
Troms .....	27 037	70	25	5	28 411	3,88
Finnmark .....	14 035	67	29	4	14 961	3,92
Byer fylkesvis: <i>Towns by counties:</i>						
Østfold .....	20 168	84	15	1	20 730	2,73
Akershus .....	1 133	86	13	1	1 229	2,57
Oslo .....	168 878	85	14	1	184 733	2,48
Hedmark .....	5 287	86	13	1	5 816	2,65
Oppland .....	4 690	84	15	1	5 131	2,64
Buskerud .....	16 155	84	15	1	17 046	2,62
Vestfold .....	16 763	85	14	1	17 507	2,71
Telemark .....	13 129	85	14	1	13 919	2,75
Aust-Agder .....	5 965	86	13	1	6 255	2,83
Vest-Agder .....	11 993	84	15	1	13 360	2,80
Rogaland .....	28 805	80	18	2	30 943	2,87
Bergen .....	38 369	77	21	2	40 762	2,73
Sogn og Fjordane .....	568	79	20	1	686	2,81
Møre og Romsdal .....	13 883	77	21	2	15 259	2,86
Sør-Trøndelag .....	18 908	77	21	2	21 265	2,66
Nord-Trøndelag .....	3 380	82	17	1	3 722	2,92
Nordland .....	12 686	77	21	2	14 246	3,05
Troms .....	5 071	75	22	3	5 598	2,85
Finnmark .....	3 464	74	24	2	3 795	3,17

Kilde: Statistisk ukehefte nr. 18, 1963. *Source: Weekly Bulletin no. 18, 1963.* <sup>1</sup> Antall rom er inkl. kjøkken. *Number of rooms includes kitchen.* <sup>2</sup> More than 1 and up to 2 persons per room.



**Tabell 23. Leiligheter etter utstyr. Folketelling 1960.**  
*Dwelling units by equipment. Population census 1960.*

Fylker <i>Counties</i>	Leiligheter i alt <i>Dwelling units total</i>	Etter utstyret i leilighetene <i>By equipment</i>							Pst. av leilighetene bygd før 1900 <sup>2</sup>
		Med bad og w.c. <i>With bath and w.c.</i>	Med bad, uten w.c. <i>With bath, without w.c.</i>	Uten bad, med w.c. <i>Without bath, with w.c.</i>	Uten bad og w.c. <i>Without bath and w.c.</i>	Uten bad, w.c. og innlagt vann <sup>1</sup>	Med innlagt vann <i>With running water</i>	Med sentralvarme <i>With central heating</i>	
Riket <i>The whole country</i>	1 075 145	448 787	36 883	173 655	415 820	75 167	997 594	103 464	20,5
Bygder <i>Rural districts</i>	685 850	214 056	34 234	74 825	362 735	71 093	613 027	21 568	17,8
Byer <i>Towns</i> .....	389 295	234 731	2 649	98 830	53 085	4 074	384 567	81 896	25,2
Bygder fylkesvis: <i>Rural districts by counties:</i>									
Østfold .....	45 222	14 217	1 638	6 178	23 189	5 293	39 779	1 600	21,7
Akershus .....	71 011	32 483	2 846	6 257	29 425	5 367	65 455	8 198	13,9
Hedmark .....	46 700	9 430	1 658	2 838	32 774	9 184	37 392	2 036	18,9
Oppland .....	43 701	10 440	1 424	3 134	28 703	7 155	36 376	1 224	18,4
Buskerud .....	38 239	10 904	1 743	3 751	21 841	3 437	34 743	1 096	20,4
Vestfold .....	38 791	14 507	1 777	4 579	17 928	1 923	36 795	811	20,6
Telemark .....	33 642	11 071	1 416	4 610	16 545	3 069	30 485	357	21,4
Aust-Agder .....	17 244	3 447	1 162	1 450	11 185	2 787	14 390	127	38,4
Vest-Agder .....	20 113	7 088	1 132	1 908	9 985	2 326	17 725	155	27,2
Rogaland .....	40 173	14 012	2 314	6 070	17 777	3 491	36 595	285	14,7
Hordaland .....	61 111	23 784	2 671	9 065	25 591	5 145	55 861	1 060	15,6
Sogn og Fjordane ....	24 525	7 053	1 299	2 532	13 641	2 852	21 572	225	18,7
Møre og Romsdal ....	44 488	12 644	3 136	5 694	23 014	2 424	41 984	548	18,1
Sør-Trøndelag .....	41 577	13 172	2 748	4 020	21 637	2 866	38 654	1 132	18,6
Nord-Trøndelag .....	28 368	5 996	2 842	2 340	17 190	2 384	25 937	368	20,6
Nordland .....	49 873	12 217	2 028	5 440	30 188	5 878	43 899	630	13,7
Troms .....	27 037	6 078	1 267	3 408	16 284	2 929	24 036	714	6,6
Finnmark .....	14 035	5 513	1 133	1 551	5 838	2 583	11 349	1 002	0,8
Byer fylkesvis: <i>Towns by counties:</i>									
Østfold .....	20 168	9 391	215	4 494	6 068	462	19 644	1 738	31,2
Akershus .....	1 133	494	35	145	459	48	1 079	107	37,9
Oslo .....	168 878	113 224	1 105	34 078	20 471	2 092	166 459	65 147	23,7
Hedmark .....	5 287	2 945	65	1 152	1 125	179	5 089	1 016	21,3
Oppland .....	4 690	2 773	82	952	883	47	4 635	569	19,2
Buskerud .....	16 155	7 839	196	3 953	4 167	264	15 853	1 296	31,2
Vestfold .....	16 763	8 102	180	4 394	4 087	134	16 605	1 378	33,5
Telemark .....	13 129	6 891	132	3 472	2 634	109	13 002	631	26,4
Aust-Agder .....	5 965	2 810	66	2 049	1 040	101	5 854	115	50,3
Vest-Agder .....	11 993	8 012	87	2 612	1 282	49	11 940	1 033	25,4
Rogaland .....	28 805	15 506	181	11 199	1 919	184	28 582	883	19,6
Bergen .....	38 369	21 638	73	13 864	2 794	69	38 282	3 567	34,9
Sogn og Fjordane ....	568	361	9	134	64	3	565	24	18,8
Møre og Romsdal ....	13 883	8 552	42	4 185	1 104	50	13 821	849	5,2
Sør-Trøndelag .....	18 908	8 731	52	6 811	3 314	128	18 743	1 104	38,4
Nord-Trøndelag .....	3 380	2 562	16	583	219	5	3 372	115	9,4
Nordland .....	12 686	9 347	56	2 623	660	99	12 564	883	4,7
Troms .....	5 071	2 919	41	1 504	607	13	5 053	835	17,0
Finnmark .....	3 464	2 634	16	626	188	38	3 425	606	3,3

Kilde: Se foreg. tabell. *Source: See preceding table.* <sup>1</sup> Without bath, w.c. and running water. <sup>2</sup> Percentage of dwelling units built before 1900.

Tabell 24. Folkemengdens bevægelse. *Vital statistics and migration statistics.*

Årlig gennemsnitt <i>Annual average</i> År <i>Year</i>	Inngåtte ekteskap <i>Marriages contracted</i>	Ekteskap oppløst <i>Marriages dissolved</i>		Levendefødt <i>Live births</i>	Av disse utenfor ekteskap <i>Of which illegitimate</i>	Dødfødt <i>Stillbirths</i>	Døde <i>Deaths</i>	Overskott av fødte <i>Excess of births over deaths</i>	Utvandret til oversjøiske land <i>Emigration to overseas countries</i>	Folkemengdens tilvekst <i>Increase of population</i>
		ved død <i>by death</i>	ved skilsm. <i>by divorce</i>							
Absolutte tall <i>Number</i>										
1901—05...	13 892	10 101	175	65 202	4 558	1 598	33 257	31 945	20 639	14 111
1906—10...	14 068	10 157	318	61 978	4 114	1 427	32 539	29 439	17 533	15 371
1911—15...	15 320	10 367	477	61 103	4 267	1 390	32 700	28 403	8 910	23 772
1916—20...	17 851	11 744	589	63 249	4 424	1 430	36 656	26 593	3 394	28 758
1921—25...	17 002	10 568	654	60 267	4 126	1 310	31 211	29 056	8 974	20 455
1926—30...	16 859	10 846	783	50 087	3 485	1 270	30 603	19 484	8 348	11 967
1931—35...	18 604	10 714	941	43 342	3 011	1 106	29 561	13 781	510	16 215
1936—40...	24 949	11 239	1 081	45 183	2 823	1 043	<sup>1</sup> 30 338	14 845	591	17 197
1941—45...	23 994	11 458	1 413	56 067	4 098	1 154	<sup>1</sup> 31 715	24 352	-	24 352
1946—50...	28 772	10 990	2 220	65 886	3 233	1 176	29 254	36 632	1 962	34 605
1951—55...	26 969	11 379	2 086	62 478	2 822	968	28 565	33 913	2 746	32 759
1956—60...	24 091	12 960	2 160	63 021	2 249	912	31 298	31 723	2 273	30 136
1951.....	27 180	10 889	2 151	60 571	2 436	993	27 736	32 835	2 871	31 150
1952.....	27 499	11 333	2 119	62 543	2 330	972	28 417	34 126	2 958	32 564
1953.....	27 032	11 362	2 076	62 985	2 269	992	28 412	34 573	2 515	33 756
1954.....	26 977	11 689	2 102	62 739	2 181	917	29 158	33 581	2 767	32 960
1955.....	26 156	11 620	1 982	63 552	2 192	964	29 099	34 453	2 618	33 367
1956.....	25 163	12 172	2 071	64 171	2 236	989	29 981	34 190	2 635	31 797
1957.....	24 472	12 428	2 036	63 063	2 225	942	30 560	32 503	2 800	32 096
1958.....	23 931	13 239	2 093	62 985	2 240	916	31 645	31 340	2 095	30 015
1959.....	23 237	13 262	2 219	63 005	2 267	840	31 761	31 244	2 104	29 706
1960.....	23 651	13 696	2 379	61 880	2 277	873	32 543	29 337	1 729	27 064
1961.....	24 142	14 066	2 465	62 555	2 307	825	33 313	29 242	1 450	30 058
1962.....	24 070	14 625	2 439	62 254	2 390	858	34 318	27 936	1 284	28 180
1963*.....	23 788	..	..	64 105	..	..	36 559	27 546	..	27 613
Relative tall <i>Relative figures</i>										
	Pr. 1000 innbyggere <i>Per 1 000 population</i>	Pr. 100 inngåtte <i>Per 100 contracted</i>	Pr. 1000 innbyggere <i>Per 1 000 population</i>	Pr. 100 lev. fødte <i>Per 100 live births</i>	Pr. 1000 fødte <i>Per 1 000 births</i>	Pr. 1000 innbyggere <i>Per 1 000 population</i>				
1901—05...	6,1	72,7	1,3	28,5	7,1	23,9	14,6	13,9	9,0	6,2
1906—10...	6,0	72,2	2,3	26,4	6,6	22,5	13,9	12,5	7,5	6,5
1911—15...	6,3	67,7	3,1	25,0	7,0	22,2	13,4	11,6	3,6	9,7
1916—20...	6,9	65,8	3,3	24,5	7,0	22,1	14,2	10,3	1,3	11,2
1921—25...	6,3	62,2	3,8	22,2	6,8	21,3	11,5	10,7	3,3	7,5
1926—30...	6,1	64,3	4,6	18,0	7,0	24,7	11,0	7,0	3,0	4,3
1931—35...	6,5	57,6	5,1	15,2	6,9	24,9	10,4	4,8	0,2	5,7
1936—40...	8,5	45,0	4,3	15,4	6,2	22,6	10,3	5,1	0,2	5,9
1941—45...	7,9	47,8	5,9	18,5	7,3	20,2	10,4	8,1	-	8,0
1946—50...	9,0	38,2	7,7	20,6	4,9	17,5	9,1	11,5	0,6	10,8
1951—55...	8,0	42,2	7,7	18,6	3,7	15,3	8,5	10,1	0,8	9,7
1956—60...	6,8	53,8	9,0	17,9	3,6	14,3	8,9	9,0	0,6	8,6
1951.....	8,2	40,1	7,9	18,4	4,0	16,1	8,4	10,0	0,9	9,5
1952.....	8,3	41,2	7,7	18,8	3,7	15,3	8,5	10,3	0,9	9,8
1953.....	8,0	42,0	7,7	18,7	3,6	15,5	8,5	10,2	0,7	10,0
1954.....	7,9	43,3	7,8	18,5	3,5	14,4	8,6	9,9	0,8	9,7
1955.....	7,6	44,4	7,6	18,5	3,4	14,9	8,5	10,0	0,8	9,7
1956.....	7,3	48,4	8,2	18,5	3,5	15,2	8,7	9,8	0,8	9,2
1957.....	7,0	50,8	8,3	18,1	3,5	14,7	8,8	9,3	0,8	9,2
1958.....	6,8	55,3	8,7	17,9	3,6	14,3	9,0	8,9	0,6	8,5
1959.....	6,5	57,1	9,5	17,7	3,6	13,2	8,9	8,8	0,6	8,4
1960.....	6,6	57,9	10,1	17,3	3,7	13,9	9,1	8,2	0,5	7,6
1961.....	6,7	58,3	10,2	17,3	3,7	13,0	9,2	8,1	0,4	8,3
1962.....	6,6	60,8	10,1	17,1	3,8	13,6	9,4	7,7	0,4	7,7
1963*.....	6,5	..	..	17,5	..	..	10,0	7,5	..	7,5

Kilde: Folkemengdens bevægelse 1961 (NOS XII 112) og Stat. månedsl. nr. 3, 1964. *Source: Vital Statistics and Migration Statistics 1961 (NOS XII 112) and Monthly Bulletin no. 3, 1964.* - For tidligere år se Statistiske Oversikter 1948, tabell 14, side 40-44. *For previous years see Statistical Survey 1948, table 14, pages 40-44.* - <sup>1</sup> Tallet omfatter også krigsdødsfall. *Included deaths caused by the war.*

**Tabell 25. Folkemengdens bevegelse i fylker og større byer. 1962.**  
*Vital statistics and migration statistics for counties and principal towns.*

Fylker og byer <i>Rural and urban areas</i>	Inn- gatte ekte- skap <i>Marria- ges con- tracted</i>	Le- vende- fødte <i>Live births</i>	Av disse utenfor ektesk. <i>Of which illegi- timate</i>	Død- fødte Still- births	Døde <i>Deaths</i>	Av disse under 1 år <i>Of which under 1 year</i>	Fødsels- over- skott <i>Excess of births over deaths</i>	Utvan- dring til oversjø. land <i>Emigra- tion to oversea countries</i>	Skils- misser <sup>1</sup> <i>Divorces</i>
Riket <i>The whole country</i>	24 070	62 254	2 390	858	34 318	1 104	27 936	1 284	<sup>2</sup> 2 439
Bygder <i>Rural districts ...</i>	14 791	45 125	1 700	634	22 091	812	23 034	638	1 092
Byer <i>Towns ...</i>	9 279	17 129	690	224	12 227	292	4 902	646	1 306
<i>Bygdene Rur. districts</i>									
Østfold .....	941	2 469	57	41	1 319	41	1 150	4	75
Akershus .....	1 680	4 693	107	74	1 851	72	2 842	55	205
Hedmark .....	914	2 508	112	31	1 532	42	976	13	63
Oppland .....	778	2 379	94	36	1 397	35	982	7	45
Buskerud .....	706	1 900	82	16	1 242	26	658	15	62
Vestfold .....	776	2 201	45	25	1 175	52	1 026	15	101
Telemark .....	624	1 729	47	23	1 116	29	613	2	55
Aust-Agder .....	325	943	26	21	710	23	233	41	23
Vest-Agder .....	398	1 389	22	20	669	30	720	199	24
Rogaland .....	967	3 282	44	43	1 130	52	2 152	121	53
Hordaland .....	1 319	4 582	74	51	1 866	67	2 716	72	93
Sogn og Fjordane .....	545	1 700	22	23	999	32	701	6	19
Møre og Romsdal .....	978	3 289	74	38	1 500	56	1 789	39	34
Sør-Trøndelag .....	900	2 819	106	41	1 382	48	1 437	29	60
Nord-Trøndelag .....	602	1 972	91	33	998	44	974	7	42
Nordland .....	1 204	3 659	302	67	1 826	82	1 833	12	68
Troms .....	731	2 278	230	29	865	44	1 413	—	46
Finmark .....	403	1 333	165	22	514	37	819	1	24
<i>Byene Towns</i>									
Østfold .....	421	818	22	11	668	12	150	13	34
Akershus .....	5	5	—	—	14	—	9	4	2
Oslo .....	3 992	6 521	301	71	5 237	102	1 284	307	734
Hedmark .....	93	248	9	—	153	5	95	5	8
Oppland .....	102	216	11	5	138	3	78	3	8
Buskerud .....	379	652	14	11	456	14	196	16	47
Vestfold .....	376	701	18	12	559	16	142	15	45
Telemark .....	281	580	17	3	433	10	147	5	36
Aust-Agder .....	104	257	11	1	212	5	45	7	12
Vest-Agder .....	312	616	15	6	355	6	261	78	25
Rogaland .....	676	1 427	36	24	937	23	490	58	87
Bergen .....	939	1 860	78	28	1 323	25	537	73	109
Sogn og Fjordane (Florø) ..	27	47	—	—	18	1	29	—	—
Møre og Romsdal .....	286	688	17	5	443	12	245	31	30
Sør-Trøndelag (Trondh.) ..	572	852	48	18	643	16	209	17	62
Nord-Trøndelag .....	59	187	8	4	89	4	98	4	6
Nordland .....	376	868	42	15	295	22	573	5	32
Troms .....	164	281	20	3	146	6	135	5	24
Finmark .....	115	305	23	7	108	10	197	—	5
<i>Andre byer</i>									
<i>Other towns</i>									
Fredrikstad .....	97	194	5	3	163	4	31	7	11
Moss .....	143	326	8	6	215	5	111	4	14
Drammen .....	251	420	10	8	317	11	103	7	33
Skien .....	124	220	7	2	205	4	15	—	19
Kristiansand .....	253	442	9	5	252	3	190	50	18
Stavanger .....	416	799	26	13	564	10	235	38	60
Haugesund .....	179	440	7	7	253	10	187	18	18
Ålesund .....	122	256	4	3	213	5	43	18	14
Kristiansund .....	103	289	10	1	177	6	112	5	11

Kilde: Manuskript i Byrået. *Source: Bureau unpublished manuscript.*

<sup>1</sup> Fordelingen av skilsmisene er foretatt etter mannens bosted ved søknaden. <sup>2</sup> Tatt med 39 skilsmisser hvor mannen var bosatt i utlandet og 2 skilsmisser hvor mannens bosted var uoppgitt. Skilsmisser ved straffedom ikke tatt med.

**Tabell 26. Inngåtte ekteskap etter ektefellenes ekteskapelige status.**  
*Marriages by marital status of partners.*

Årlig gjennomsnitt Annual average År Year	Inngåtte ekteskap Marriages contracted	Av disse stiftet borgerlig Of which civil	Ungkarer med: Single men with:				Enkemenn med: Widowers with:			Skilte med: Divorced men with:			Pr. 100 ekteskap Per 100 marriages			
			Piker Single women	Enker Widows	Skilte Divorced women	Piker Enker Skilte	Piker Enker Skilte	Piker Enker Skilte	Ungkarer med:		Enkem. og skilte med:					
									Piker	Enker	Piker	Enker				
1936—1940.....	24 949	2 551	22 876	310	209	866	188	45	347	28	80	91,7	2,1	4,8	1,4	
1941—1945.....	23 994	..	21 786	364	206	791	194	44	422	47	95	91,0	2,4	5,0	1,6	
1946—1950.....	28 772	..	25 487	567	478	910	276	72	689	73	220	88,6	3,6	5,6	2,2	
1951—1955.....	26 969	4 444	23 876	438	573	671	242	83	727	82	277	88,6	3,7	5,2	2,5	
1956—1960.....	24 091	4 011	21 169	354	654	479	238	83	723	76	315	87,9	4,2	5,0	2,9	
1959.....	23 237	3 814	20 339	296	717	409	214	76	741	73	372	87,5	4,4	5,0	3,1	
1960.....	23 651	3 885	20 690	244	785	367	229	87	812	73	364	87,5	4,3	5,0	3,2	
1961.....	24 142	3 943	20 947	245	840	352	211	107	906	95	439	86,8	4,5	5,2	3,5	
1962.....	24 070	3 639	21 070	227	817	291	170	91	864	89	451	87,5	4,4	4,8	3,3	

Kilde: Folkemengdens bevegelse 1961 (NOS XII 112) og manuskript i Byrået. Source: Vital Statistics and Migration Statistics 1961 (NOS XII 112) and Bureau unpublished manuscript.

For tidligere år se Statistiske Oversikter 1948, tabell 15 og 16, side 45. For previous years see Statistical Survey 1948, tables 15 and 16, page 45.

<sup>1</sup> Her er tatt med personer med uoppgitt ekteskapelig status. Incl. persons with marital status unknown.

**Tabell 27. Gjennomsnittlig alder ved giftermål. Average age at marriage.**

År Year	Alle vigde Total married		Ugifte Single persons		Før gifte Widowed and divorced persons	
	Menn Males	Kvinner Females	Menn Males	Kvinner Females	Menn Males	Kvinner Females
	1936—1940.....	30,26	26,79	29,29	26,38	44,91
1941—1945 <sup>1</sup> .....	30,15	26,85	29,15	26,35	44,20	37,85
1946—1950.....	30,40	26,99	29,25	26,35	43,90	37,30
1951—1955.....	29,74	26,33	28,45	25,53	44,65	38,37
1956—1960.....	29,03	25,52	27,68	24,52	44,71	38,71
1959.....	28,95	25,48	27,54	24,29	44,85	39,07
1960.....	28,63	25,14	27,21	24,06	44,55	38,49
1961.....	28,06	25,07	26,66	24,04	43,39	38,45
1962.....	27,60	24,14	25,81	23,11	43,08	37,62

Kilde: Se foregående tabell. Source: See preceding table.

<sup>1</sup> Oppgave mangler for 1942. Data for 1942 not available.

**Tabell 28. Inngåtte ekteskap etter brudens og brudgommens alder 1962.**  
*Marriages by age of bride and bridegroom.*

Brudgommens alder Age of groom	Brudens alder Age of bride													Uoppg. Unkn.	I alt Total
	15— 19 år	20— 24 år	25— 29 år	30— 34 år	35— 39 år	40— 44 år	45— 49 år	50— 54 år	55— 59 år	60— 64 år	65— 69 år	70 år og over			
15—19 år years	1 029	325	20	1	—	—	—	—	—	—	—	—	—	—	1 375
20—24 »	3 493	5 480	534	53	9	5	1	—	—	—	—	—	—	—	9 575
25—29 »	1 024	3 999	1 436	239	54	12	5	1	2	—	—	—	—	—	6 772
30—34 »	193	1 107	943	391	157	41	5	3	—	—	—	—	—	—	2 840
35—39 »	47	298	322	341	218	93	25	8	2	—	—	—	—	—	1 354
40—44 »	15	78	122	160	206	163	60	21	8	—	—	—	—	—	833
45—49 »	3	15	35	81	106	121	98	40	7	—	—	—	—	—	506
50—54 »	2	6	13	14	43	67	84	66	12	11	—	—	—	—	319
55—59 »	—	4	2	9	15	29	64	48	34	11	4	—	—	—	220
60—64 »	—	2	2	—	7	12	21	40	30	16	4	1	—	—	135
65—69 »	—	—	—	—	2	7	7	16	21	23	1	4	—	—	81
70 år og over and over	—	—	—	—	1	3	4	7	11	16	11	7	—	—	60
Uoppgitt Unkn.	—	—	—	—	—	—	—	—	—	—	—	—	—	—	—
I alt Total	5 806	11 314	3 429	1 289	818	553	374	250	127	77	20	13	—	—	24 070

Kilde: Manuskript i Byrået. Source: Bureau unpublished manuscript.

**Tabell 29. Giftermåls hyppighet for ugifte etter kjønn og alder.**  
*Marriage rates for single persons by sex and age.*

Alder Age	Vigde pr. 1000 av middelfolkemengden Persons married per 1000 mean population													
	Menn Males							Kvinner Females						
	1919— 1922	1929— 1932	1945— 1948	1949— 1952	1955— 1956	1959— 1962	1919— 1922	1929— 1932	1945— 1948	1949— 1952	1955— 1956	1959— 1962		
15—19 år years	1,0	0,7	1,5	2,7	4,2	7,3	9,8	7,6	15,3	23,0	33,4	38,8		
20—24 » »	45,1	30,2	44,1	57,0	79,1	101,3	79,8	67,0	108,1	146,6	193,1	217,0		
25—29 » »	115,2	94,6	125,0	139,6	154,1	168,1	98,9	96,0	162,5	178,7	197,3	203,0		
30—34 » »	105,9	101,3	132,9	128,5	118,4	107,0	60,4	61,4	111,3	110,3	107,3	99,7		
35—39 » »	70,0	67,3	91,4	81,0	69,8	58,1	31,4	29,3	57,8	55,0	53,7	49,5		
40—44 » »	39,7	38,3	55,3	46,8	38,5	32,8	16,9	15,6	29,1	27,4	27,5	24,8		
45—49 » »	23,2	22,1	31,9	27,0	21,5	17,3	9,7	8,8	14,0	14,1	14,9	13,1		
50—54 » »	12,1	12,2	18,1	14,6	13,6	9,6	4,5	4,4	7,1	6,4	7,5	7,3		
55—59 » »	6,8	6,7	9,0	8,6	7,3	5,7	1,9	1,6	2,5	3,1	3,3	3,3		
60—64 » »	3,3	3,8	4,1	3,8	3,5	2,7	0,5	0,6	0,8	1,1	1,3	1,9		
65—69 » »	1,1	1,4	2,1	1,9	1,6	2,0	0,3	0,5	0,6	0,5	0,7	0,7		
70—74 » »	0,4	0,6	0,8	0,7	1,2	1,1	0,1	0,2	0,3	0,3	0,4	0,2		
75 år og over and over .....	0,1	0,1	0,5	0,2	0,2	0,6	0,1	—	—	0,1	0,1	0,1		
I alt Total	41,9	38,0	55,2	58,6	58,1	53,5	41,1	37,9	60,0	65,2	66,3	63,0		

Kilde: Folkemengdens bevegelse 1956 (NOS XI 316) og manuskript i Byrået. Source: Vital Statistics and Migration Statistics 1956 (NOS XI 316) and Bureau unpublished manuscript.

**Tabell 30. Skilsmisser og separasjoner. Divorces and separations.**

År Year	Skilsmisser i alt <sup>1</sup> Divorces, total	Barn i alt Children, total	Skilsmisser etter ekteskapets varighet (år) Divorces, by duration of marriage (years)							Skilsmisser etter barnetall Divorces, by number of children							Separasjon. Separa- tions
			Un- der 3	3-4	5-9	10-14	15-19	20-24	25 <sup>2</sup> og over	0	1	2	3	4	5	6 <sup>3</sup> og over	
1956.....	2 071	2 590	156	284	678	369	246	154	184	629	748	419	172	68	18	17	2 180
1957.....	2 036	2 521	126	275	644	395	263	150	183	661	699	411	153	64	22	26	2 189
1958.....	2 093	2 730	134	297	628	394	275	191	174	635	699	463	175	67	34	20	2 218
1959.....	2 219	2 855	167	311	633	418	282	201	207	627	786	526	171	66	31	12	2 249
1960.....	2 379	3 153	178	325	690	476	291	204	215	659	867	508	219	77	27	22	2 411
1961.....	2 465	3 173	191	341	727	464	298	227	217	726	875	523	204	87	29	21	2 338
1962.....	2 439	3 238	204	353	725	441	330	222	164	682	826	580	237	59	39	16	2 436

Kilde: Oppgaver i Byrået. Source: Data from the Bureau.

<sup>1</sup> Skilsmisser ved straffedom ikke tatt med. (1 i 1954, 0 i 1955, siste år med oppgaver.) <sup>2</sup> 25 and over. <sup>3</sup> 6 and over.

**Tabell 31. Skilsmisser etter ektefellenes alder. 1962.**  
*Divorces by age of wife and husband.*

Mannens alder Age of husband	Hustruens alder Age of wife														Uopp- gitt Un- known	I alt Total	
	Under 20 år years	20— 24 år	25— 29 år	30— 34 år	35— 39 år	40— 44 år	45— 49 år	50— 54 år	55— 59 år	60— 64 år	65— 69 år	70 år og over and over					
Under 20 år years...	—	1	—	—	—	—	—	—	—	—	—	—	—	—	—	—	1
20—24 » » ...	20	132	25	—	—	1	—	—	—	—	—	—	—	—	—	—	178
25—29 » » ...	2	156	181	29	4	2	—	—	—	—	—	—	—	—	—	—	374
30—34 » » ...	—	54	158	120	31	8	1	—	—	—	—	—	—	—	—	—	372
35—39 » » ...	—	16	60	141	145	36	10	1	—	—	—	—	—	—	—	1	410
40—44 » » ...	—	3	21	50	127	126	43	7	3	1	—	—	—	—	—	—	381
45—49 » » ...	—	1	1	18	30	110	95	18	9	2	—	—	—	—	—	—	284
50—54 » » ...	—	—	2	10	11	37	71	46	15	4	—	—	—	—	—	—	196
55—59 » » ...	—	—	1	1	4	16	31	41	33	9	5	1	1	1	1	1	143
60—64 » » ...	—	—	—	1	2	5	10	7	15	13	6	—	—	—	—	—	59
65—69 » » ...	—	—	—	—	—	1	4	4	7	7	3	—	—	—	—	—	26
70 år og over and over	—	—	—	—	—	1	1	—	4	1	5	3	—	—	—	—	15
Uoppgitt Unknown .	—	—	—	—	—	—	—	—	—	—	—	—	—	—	—	—	—
I alt Total	22	363	449	370	354	343	266	124	86	37	19	4	2	2	2	2	439

Kilde: Oppgaver i Byrået. Source: Data from the Bureau.

Tabell 32. Født og dødfødt. *Live births and stillbirths.*

Årlig gjennomsnitt <i>Annual average</i>	Levendefødt <i>Live births</i>		Av disse utenfor ekteskap <i>Of which illegitimate</i>		Dødfødt <i>Stillbirths</i>		Av disse utenfor ekteskap <i>Of which illegitimate</i>		Dødfødt pr. 1 000 fødte i alt <i>Stillbirths per 1 000 births</i>		Flerfødsler <i>Multiple births</i>	
	Gutter <i>Males</i>	Piker <i>Females</i>	Gutter <i>Males</i>	Piker <i>Females</i>	Gutter <i>Males</i>	Piker <i>Females</i>	Gutter <i>Males</i>	Piker <i>Females</i>	I ekteskap <i>Legitimate</i>	Utenfor ekteskap <i>Illegitimate</i>	Tvillinger <i>Twins</i>	Trillinger <i>Triplets</i>
År <i>Year</i>												
1936—40	23 232	21 950	1 443	1 379	586	457	50	38	22,0	30,2	623	4
1941—45	28 961	27 106	2 119	1 978	651	503	71	49	19,5	28,7	673	6
1946—50	34 044	31 842	1 673	1 560	655	521	44	40	17,1	25,2	887	1 11
1951—55	32 182	30 296	1 167	1 115	538	429	33	22	14,9	23,7	787	1 9
1956—60	32 374	30 647	1 155	1 094	489	423	31	23	13,9	23,6	731	7
1959...	32 536	30 469	1 152	1 115	443	397	24	24	12,9	20,7	727	5
1960...	31 774	30 106	1 156	1 121	470	403	42	21	13,4	26,9	704	8
1961...	32 330	30 225	1 196	1 111	466	359	23	29	12,7	22,0	734	7
1962...	32 011	30 243	1 273	1 117	428	430	26	21	13,4	19,3	682	6

Kilde: Se tabell 26. *Source: See table 26.*<sup>1</sup> Av disse 0,2 firingfødsler (1 i femåret).Tabell 33. Fruktbarheten etter morens alder. Reproduksjonskvotienter.  
*Fertility rates, by age of mother. Reproduction rates.*

Årlig gjennomsnitt <i>Annual average</i>	Levendefødt pr. 1 000 kvinner i alt <i>Live births per 1 000 women</i>							Reproduksjonskvotienter <i>Reproduction rates</i>		
	15—44 år	Av disse: <i>Of which:</i>						Brutto <sup>1</sup> <i>Gross</i>	Netto <sup>2</sup> <i>Net</i>	
		15—19 år	20—24 år	25—29 år	30—34 år	35—39 år	40—44 år			
År <i>Year</i>										
1889—1892..	134,4	7,3	97,8	199,6	224,2	203,5	123,6	2,145	1,488	
1899—1900..	133,4	11,0	115,5	203,8	220,5	192,2	114,3	2,138	1,570	
1910—1911..	117,1	10,6	105,6	186,2	188,7	165,4	93,2	1,863	1,453	
1920—1921..	108,1	12,6	109,4	175,8	166,8	138,4	75,5	1,679	1,337	
1930—1931..	69,1	8,2	70,9	112,2	105,8	79,9	42,3	1,036	0,890	
1932—1935..	61,2	7,6	63,3	101,9	94,3	67,8	34,7	0,910	0,780	
1936—1940..	62,1	8,2	67,8	107,9	96,3	62,7	28,3	0,911	0,831	
1941—1945..	75,2	11,3	83,9	127,4	113,3	75,5	29,9	1,074	0,981	
1946—1950..	90,4	15,3	99,5	145,7	133,4	89,8	36,3	1,272	1,189	
1951—1955..	88,6	21,8	129,5	152,1	116,8	72,4	28,5	1,263	1,217	
1956—1960..	90,9	27,3	159,8	170,1	117,6	67,5	24,8	1,379	1,329	
1959.....	91,0	27,9	163,7	171,9	118,5	66,5	24,8	1,386	1,336	
1960.....	88,9	26,5	163,1	172,6	117,5	63,2	24,0	1,379	1,329	
1961.....	89,1	26,6	167,5	178,0	117,4	63,3	23,1	1,391	1,341	
1961 <sup>3</sup> .....	89,3	35,2	175,3	176,8	113,9	60,2	19,6	1,404	1,354	
1962 <sup>3</sup> .....	88,0	35,8	177,9	173,9	111,5	57,2	19,6	1,399	1,357	
		Levendefødt pr. 1 000 gifte kvinner <i>Live births per 1 000 married women</i>								
1889—1892..	305,2	504,0	459,9	393,3	335,2	277,2	165,8			
1899—1900..	305,1	592,6	484,6	381,9	333,4	264,4	159,3			
1910—1911..	270,6	564,2	461,9	358,0	283,7	227,2	130,8			
1920—1921..	250,5	784,4	454,6	335,3	254,3	198,2	106,6			
1930—1931..	160,6	693,6	373,5	237,0	163,1	114,6	60,8			
1946—1947..	174,8	623,7	364,0	255,9	193,4	130,7	53,2			
1949—1952..	147,4	651,2	346,4	225,6	152,7	95,6	40,0			
1955—1956..	139,8	554,1	329,2	219,5	143,6	85,7	31,8			
1959—1962..	134,3	555,0	329,6	214,8	132,7	71,2	25,7			

Kilde: Se tabell 26. *Source: See table 26.*

<sup>1</sup> Det gjennomsnittl. antall levendefødte piker som under de gjeldende fruktbarhetsforhold vil bli født av en kvinnesom gjennomlever hele den fødedyktige periode (15—44 år). *The average number of live-born daughters who would be born to a woman passing through the whole child-bearing period (15—44 years), according to the existing fertility rates.* <sup>2</sup> Det gjennomsnittlige antall levendefødte piker hver kvinne vil komme til å føde i alderen 15—44 år under de gjeldende fruktbarhets- og dødelighetsforhold. *The average number of live-born daughters born to a woman passing through the child-bearing period (15—44 years), exposed at each age to the existing fertility and mortality rates.* <sup>3</sup> Regnet etter morens alder i fylte år. *By age of mother in complete years.*

Tabell 34. Levendefødte etter ekteskapets varighet og barnets nummer.

*Live births by duration of marriage and order of birth.*

Ekteskapets varighet <sup>1</sup> Duration of marriage	1. barn 1st child	2. barn 2nd child	3. barn 3rd child	4. barn 4th child	5. barn 5th child	6. barn og over 6th child and later	Uoppgitt Order unknown	I alt Total
1959 { I alt Total .....	20 846	19 175	11 316	5 356	2 207	1 832	6	60 738
{ Pst. ....	34,4	31,6	18,6	8,8	3,6	3,0	—	100,0
1960 { I alt Total .....	20 151	18 924	11 361	5 148	2 250	1 763	6	59 603
{ Pst. ....	33,8	31,7	19,1	8,6	3,8	3,0	—	100,0
1961 { I alt Total .....	20 350	18 658	11 795	5 446	2 278	1 717	4	60 248
{ Pst. ....	33,8	31,0	19,6	9,0	3,8	2,9	—	100,0
1962 { I alt Total .....	20 198	18 646	11 884	5 197	2 237	1 699	3	59 864
{ Pst. ....	33,7	31,1	19,9	8,7	3,8	2,8	—	100,0
0— 1 år year .....	14 850	894	7	—	—	—	—	15 751
2— 4 » years .....	4 254	10 487	2 244	215	7	—	—	17 207
5— 9 » » .....	915	6 156	6 392	2 239	633	206	1	16 542
10—14 » » .....	145	953	2 627	2 019	989	663	1	7 397
15—19 » » .....	29	137	549	599	465	574	—	2 353
20—24 » » .....	2	15	61	116	138	240	—	572
25 år og over years and over .....	—	1	1	8	5	16	—	31
Uoppgitt Unknown ...	3	3	3	1	—	—	1	11

Kilde: Se tabell 26. Source: See table 26.

For tidligere år se Statistiske Oversikter 1945, tabell 13 og tilleggsutgave 1958, tabell 15. For previous years see Statistical Survey 1948, table 13 with supplement 1958, table 15.

<sup>1</sup> Differansen mellom barnets fødselsår og vigselåret. Difference between the year of birth of the child and the year of marriage.

Tabell 35. Levendefødte pr. 1 000 innbyggere.

*Live births per 1 000 population.*

Fylker Counties	1911— 1915	1916— 1920	1921— 1925	1926— 1930	1931— 1935	1936— 1940	1941— 1945	1946— 1950	1951— 1955	1956— 1960
Østfold . . . . .	26,0	24,0	22,2	17,6	14,5	15,0	17,0	19,6	17,2	16,7
Akershus . . . . .	21,6	22,8	23,6	18,5	14,3	14,8	17,4	19,7	18,7	19,7
Oslo . . . . .	22,2	18,7	14,1	9,6	8,2	9,4	12,9	14,8	13,1	13,7
Hedmark . . . . .	26,7	27,0	26,0	21,1	16,8	15,7	18,6	20,4	17,5	16,2
Oppland . . . . .	24,7	24,3	24,3	20,2	17,0	17,0	19,5	20,6	18,1	17,1
Buskerud . . . . .	26,3	24,5	22,9	16,9	13,1	13,2	16,4	18,9	16,9	16,2
Vestfold . . . . .	23,7	24,2	21,5	15,8	14,9	15,8	16,0	19,6	17,9	17,6
Telemark . . . . .	25,0	25,4	22,1	16,5	12,9	13,0	16,6	19,4	17,6	16,5
Aust-Agder . . . . .	21,4	22,2	19,9	16,1	14,6	14,1	17,0	20,2	17,6	16,9
Vest-Agder . . . . .	21,2	21,9	20,1	16,7	15,9	16,4	19,4	20,7	19,9	18,7
Rogaland . . . . .	27,7	28,1	23,3	19,1	17,2	17,6	21,4	22,3	21,5	20,2
Hordaland . . . . .	24,3	26,5	23,8	19,8	17,8	17,8	20,5	23,2	22,2	21,3
Bergen . . . . .	25,0	22,4	18,5	14,9	13,7	14,3	16,3	18,4	15,1	15,4
Sogn og Fjordane . . . . .	22,1	22,4	21,4	18,8	16,9	16,0	18,2	20,0	19,4	18,6
Møre og Romsdal . . . . .	23,6	25,6	22,6	18,9	15,9	16,0	20,8	22,2	21,6	20,3
Sør-Trøndelag . . . . .	26,1	25,1	22,6	18,1	15,0	14,8	19,9	20,5	18,4	17,9
Nord-Trøndelag . . . . .	23,7	23,4	23,4	19,8	16,3	16,5	21,8	23,1	20,9	18,9
Nordland . . . . .	26,9	27,5	24,6	21,8	18,3	18,8	23,0	23,7	21,1	19,4
Troms . . . . .	28,3	28,9	25,7	22,0	18,7	19,4	23,9	24,7	22,3	20,8
Finnmark . . . . .	34,9	34,4	30,8	27,0	22,6	24,0	22,7	26,7	25,7	22,5
Riket i alt The whole country	25,0	24,5	22,2	18,0	15,2	15,5	18,7	20,6	18,6	17,9
Bygder Rural districts ...	24,7	25,5	23,8	19,9	16,8	16,9	19,9	21,6	20,1	19,2
Byer Towns . . . . .	25,2	22,5	18,4	13,2	11,1	11,9	15,6	17,9	15,4	15,2

Kilde: Folkemengdens bevegelse 1960 (NOS XII 97). Source: Vital Statistics and Migration Statistics 1960 (NOS XII 97).

Tabell 36. Dødeligheten i 1. leveår. *Infant mortality rates.*

Årlig gjennomsnitt <i>Annual average</i> År <i>Year</i>	Døde under 1 år <i>Deaths under 1 year of age</i>			Døde under 1 år pr. 1 000 levendefødte <i>Deaths under 1 year of age per 1 000 live births</i>			Av disse i alderen <i>Of which aged</i>	
	Gutter <i>Males</i>	Piker <i>Females</i>	I alt <i>Total</i>	Fødte i ekteskap <i>Legitimate births</i>	Fødte utenfor ekteskap <i>Illegiti- mate births</i>	I alt <i>Total</i>	Under 4 uker <sup>1</sup> <i>Under 4 weeks</i>	4 uker— 11 mndr. <sup>2</sup> <i>4 weeks— 11 months</i>
1911—15	2 271	1 754	4 025	62,2	119,4	66,3	25,4	40,9
1916—20	2 235	1 696	3 931	59,2	97,9	61,9	25,7	36,2
1921—25	1 756	1 359	3 115	49,4	82,8	51,7	22,1	29,6
1926—30	1 425	1 054	2 479	47,2	80,5	49,5	24,5	25,0
1931—35	1 127	819	1 946	42,5	76,8	44,9	22,5	22,4
1936—40	1 029	750	1 779	37,4	68,8	39,4	21,3	18,1
1941—45	1 177	911	2 088	34,5	71,2	37,3	18,4	18,8
1946—50	1 200	848	2 048	29,4	63,7	31,1	16,0	15,0
1951—55	814	601	1 415	21,7	46,9	22,6	13,1	9,6
1956—60	721	530	1 251	19,2	37,2	19,9	12,4	7,4
1957	744	547	1 291	19,7	42,2	20,5	12,3	8,2
1958	696	563	1 259	19,5	33,9	20,0	13,3	6,7
1959	690	487	1 177	18,1	33,1	18,7	12,4	6,2
1960	671	496	1 167	18,5	29,4	18,9	11,7	7,2
1961	656	461	1 117	17,4	29,9	17,9	12,3	5,6
1962	656	448	1 104	17,6	21,8	17,7	12,0	5,7

Kilde: Se tabell 26. *Source: See table 26.*

For tidligere år se Statistiske Oversikter 1948, tabell 19 og 20, og tilleggsgutgave 1958, tabell 13 og 14. *For previous years see Statistical Survey 1948, tables 19 and 20, with supplement 1958, tables 13 and 14.* <sup>1</sup> For 1951, under 1 måned. *Before 1951, under 1 month.* <sup>2</sup> For 1951, 1—11 måneder. *Before 1951, 1—11 months.*

Tabell 37. Dødeligheten i 1. leveår etter fylke. *Infant mortality rates by counties.*

Fylker <i>Counties</i>	Døde under 1 år per 1 000 levendefødte <i>Deaths under 1 year of age per 1 000 live births</i>									
	1911— 1915	1916— 1920	1921— 1925	1926— 1930	1931— 1935	1936— 1940	1941— 1945	1946— 1950	1951— 1955	1956— 1960
Østfold	75,0	66,3	58,7	64,3	51,9	48,9	36,5	33,3	20,4	20,3
Akershus	63,6	54,7	46,2	46,1	42,6	30,1	32,2	25,2	17,8	17,9
Oslo	102,0	73,4	52,7	47,2	37,3	30,4	31,0	23,4	18,0	16,7
Hedmark	53,5	58,5	47,9	48,5	43,7	40,5	36,7	32,1	21,6	20,3
Oppland	46,6	49,0	44,6	41,0	38,0	31,8	36,2	25,5	21,5	18,5
Buskerud	64,6	61,7	53,8	48,9	43,4	36,6	38,3	27,7	20,8	20,2
Vestfold	59,5	64,6	56,3	48,0	51,3	38,4	35,2	27,0	20,9	18,0
Telemark	70,3	61,3	56,9	55,7	52,0	38,5	32,1	31,3	20,7	22,1
Aust-Agder	60,2	54,0	42,9	55,4	45,8	36,8	41,3	30,7	21,7	20,2
Vest-Agder	57,0	52,1	48,0	44,9	40,5	39,8	47,3	34,1	24,8	21,2
Rogaland	68,2	63,0	51,6	48,5	48,5	45,4	39,2	36,3	21,5	20,3
Hordaland	57,7	52,6	45,0	39,4	38,7	33,8	31,9	27,1	20,8	17,5
Bergen	64,5	62,7	44,8	46,2	46,3	31,3	29,8	25,4	16,4	16,0
Sogn og Fjordane	47,2	46,9	41,5	36,1	31,0	33,8	26,2	24,7	23,1	19,3
Møre og Romsdal	51,0	54,2	43,9	40,6	36,3	34,9	33,6	30,3	23,3	17,7
Sør-Trøndelag	67,8	63,4	50,4	48,6	43,3	36,0	35,1	28,9	22,9	19,6
Nord-Trøndelag	53,7	50,2	42,7	41,5	38,4	42,8	33,8	32,2	23,5	17,1
Nordland	59,6	62,8	53,5	51,4	42,8	44,2	40,4	37,0	28,9	23,7
Troms	72,3	81,2	66,4	67,2	62,4	51,2	54,3	46,4	31,6	28,0
Finnmark	129,4	127,7	111,9	91,7	92,0	75,1	83,8	57,1	42,3	32,3
Riket i alt <i>The whole country</i>	66,3	61,9	51,7	49,5	44,9	39,4	37,3	31,1	22,6	19,9
Bygder <i>Rur. distr.</i>	58,7	57,7	49,6	48,3	44,0	39,6	38,1	31,5	23,5	20,3
Byer <i>Towns</i>	84,6	73,4	58,3	54,1	48,7	38,7	34,5	29,6	20,3	18,7

Kilde: Se tabell 35. *Source: See table 35.*



**Tabell 38. Dødeligheten.**  
*Number of deaths and mortality rates.*

Årlig gjennomsnitt <i>Annual average</i> År <i>Year</i>	Døde i alt <i>Total number of deaths</i>					Døde pr. 1000 innb. <i>Deaths per 1000 populat.</i>				
	Riket <i>The whole country</i>			Bygder <i>Rural districts</i>	Byer <i>Towns</i>	Riket <i>The whole country</i>			Bygder <i>Rural districts</i>	Byer <i>Towns</i>
	Menn <i>Males</i>	Kvinner <i>Females</i>	I alt <i>Total</i>			Menn <i>Males</i>	Kvinner <i>Females</i>	I alt <i>Total</i>		
1936—40 .....	15 191	15 097	30 288	21 358	8 930	10,5	10,1	10,3	10,1	10,8
1941—45 <sup>1</sup> .....	16 738	14 977	<sup>2</sup> 31 715	22 307	9 372	11,2	9,7	10,5	10,2	11,0
1946—50 .....	14 626	14 628	<sup>2</sup> 29 254	20 422	8 324	9,2	9,1	9,1	8,9	9,9
1951—55 .....	14 493	14 072	28 565	18 727	9 838	8,7	8,3	8,5	8,2	9,1
1956—60 .....	16 303	14 995	31 298	20 102	11 196	9,3	8,5	8,9	8,4	9,8
1958 .....	16 467	15 178	31 645	20 236	11 409	9,4	8,6	9,0	8,5	10,0
1959 .....	16 607	15 154	31 761	20 240	11 521	9,4	8,5	8,9	8,4	10,1
1960 .....	17 122	15 421	32 543	20 806	11 737	9,6	8,6	9,1	8,6	10,2
1961 .....	17 744	15 569	33 313	21 419	11 894	9,9	8,6	9,2	8,7	10,3
1962 .....	18 304	16 014	34 318	22 091	12 227	10,1	8,8	9,4	8,9	10,6

Kilde: Se tabell 26. *Source: See table 26.*

<sup>1</sup> Tallene omfatter også krigsdødsfall. *Included are deaths caused by the war.* <sup>2</sup> Her er tatt med personer med uopp-  
gitt hjemsted. *Incl. persons with unknown domicile.*

**Tabell 39. Døde etter kjønn og alder.**  
*Deaths by sex and age.*

Alder <sup>1</sup> <i>Age</i>	1961						1962					
	Menn <i>Males</i>			Kvinner <i>Females</i>			Menn <i>Males</i>			Kvinner <i>Females</i>		
	Riket <i>The whole country</i>	Bygder <i>Rural districts</i>	Byer <i>Towns</i>	Riket <i>The whole country</i>	Bygder <i>Rural districts</i>	Byer <i>Towns</i>	Riket <i>The whole country</i>	Bygder <i>Rural districts</i>	Byer <i>Towns</i>	Riket <i>The whole country</i>	Bygder <i>Rural districts</i>	Byer <i>Towns</i>
0 år <i>year</i>	656	472	184	461	339	122	656	474	182	448	338	110
1 » »	48	35	13	40	30	10	57	47	10	32	28	4
2 » <i>years</i>	32	24	8	24	19	5	39	31	8	28	22	6
3 » »	29	24	5	31	22	9	24	15	9	19	15	4
4 » »	22	17	5	12	9	3	29	23	6	10	10	—
0—4 » »	787	572	215	568	419	149	805	590	215	537	413	124
5—9 » »	88	68	20	54	36	18	94	75	19	52	40	12
10—14 » »	71	55	16	30	24	6	72	57	15	36	24	12
15—19 » »	144	104	40	43	31	12	152	111	41	44	25	19
20—24 » »	150	103	47	46	26	20	145	111	34	40	26	14
25—29 » »	112	83	29	40	27	13	121	93	28	41	30	11
30—34 » »	176	120	56	74	54	20	160	115	45	63	42	21
35—39 » »	237	158	79	144	87	57	280	187	93	120	76	44
40—44 » »	366	248	118	208	133	75	331	212	119	221	142	79
45—49 » »	499	297	202	300	202	98	495	317	178	309	192	117
50—54 » »	776	436	340	433	270	163	839	479	360	463	279	184
55—59 » »	1 125	657	468	659	364	295	1 158	647	511	675	393	282
60—64 » »	1 668	951	717	1 044	613	431	1 660	955	705	1 019	606	413
65—69 » »	1 991	1 177	814	1 390	810	580	2 165	1 282	883	1 508	913	595
70—74 » »	2 321	1 465	856	2 001	1 251	750	2 436	1 515	921	2 131	1 317	814
75—79 » »	2 447	1 640	807	2 484	1 539	945	2 527	1 713	814	2 586	1 620	966
80—84 » »	2 330	1 654	676	2 822	1 729	1 093	2 401	1 711	690	2 795	1 712	1 083
85—89 » »	1 683	1 262	421	2 046	1 323	723	1 664	1 207	457	2 136	1 415	721
90 år og over <i>years and over</i> Uoppg. <i>Unkn.</i>	773	616	157	1 182	814	368	798	621	177	1 238	827	411
I alt <i>Total</i> ..	17 744	11 666	6 078	15 569	9 753	5 816	18 304	11 999	6 305	16 014	10 092	5 922

Kilde: Se tabell 26. *Source: See table 26.*

<sup>1</sup> Alder = fylte år. *Age = complete years.*

**Tabell 40. Dødeligheten etter fylke.**  
*Number of deaths by counties.*

Fylker <i>Counties</i>	Døde pr. 1 000 innbyggere <i>Deaths by 1 000 population</i>									
	1911— 1915	1916— 1920	1921— 1925	1926— 1930	1931— 1935	1936— 1940	1941— 1945 <sup>1</sup>	1946— 1950	1951— 1955	1956— 1960
Østfold .....	12,2	13,5	10,8	10,5	10,3	10,6	10,2	9,3	8,5	9,1
Akershus .....	11,1	10,9	9,5	9,1	8,8	8,6	8,9	7,8	7,6	7,8
Oslo .....	13,0	12,7	11,4	11,3	10,7	10,7	10,8	10,2	9,0	9,9
Hedmark .....	12,4	13,4	11,2	10,8	10,0	10,0	9,7	8,9	8,3	9,0
Oppland .....	12,1	13,0	11,2	10,7	10,2	10,3	9,9	8,5	8,4	8,8
Buskerud .....	12,4	13,6	10,9	10,4	9,9	10,0	9,9	8,8	8,8	9,3
Vestfold .....	12,6	14,1	11,4	10,5	10,8	11,2	11,2	9,4	8,6	9,1
Telemark .....	12,7	13,2	11,0	10,5	10,3	10,4	10,4	9,2	9,0	9,3
Aust-Agder .....	14,2	15,5	12,8	13,0	12,3	11,6	12,0	11,0	10,2	10,4
Vest-Agder .....	13,7	14,1	12,7	12,6	11,6	12,2	11,7	10,0	9,2	9,1
Rogaland .....	13,2	13,8	11,3	11,0	10,4	10,3	10,2	8,7	7,7	8,2
Hordaland .....	13,3	14,3	11,6	11,1	10,6	10,2	10,4	8,6	7,7	8,1
Bergen .....	13,2	14,1	11,7	10,8	9,9	10,1	11,0	9,1	9,1	10,3
Sogn og Fjordane .....	13,9	15,0	12,6	12,3	11,8	11,4	11,4	10,3	9,4	9,6
Møre og Romsdal .....	13,4	14,6	11,9	11,4	10,6	9,8	10,8	9,3	8,5	8,3
Sør-Trøndelag .....	14,9	15,6	12,3	11,7	10,8	10,7	11,0	9,7	8,8	9,3
Nord-Trøndelag .....	14,4	15,0	12,8	11,7	10,6	10,8	10,4	9,1	8,1	8,2
Nordland .....	12,5	14,2	11,4	10,7	9,7	10,1	10,4	9,0	8,1	8,0
Troms .....	13,0	15,9	11,9	11,1	10,3	10,5	11,3	9,2	8,0	8,0
Finnmark .....	18,6	20,5	15,3	12,8	11,5	10,7	14,4	8,6	7,8	7,7
Riket i alt <i>The whole country</i>	13,4	14,2	11,5	11,0	10,4	10,4	10,6	9,1	8,5	8,9
Bygder <i>Rural districts</i> ...	13,0	13,9	11,4	10,9	10,3	10,2	10,3	8,9	8,2	8,4
Byer <i>Towns</i> .....	13,7	14,4	11,7	11,1	10,6	10,7	11,1	9,9	9,1	9,9

Kilde: Se tabell 35. *Source: See table 35.*

<sup>1</sup> Tallene omfatter også krigsdødsfall. *Included are deaths caused by the war.*

**Tabell 41. Kremasjoner. Cremations.**

Krematorier <i>Crematories</i>	Åpnet <i>Opened</i>	Tallet på kremerte <i>Cremations</i>		Krematorier <i>Crematories</i>	Åpnet <i>Opened</i>	Tallet på kremerte <i>Cremations</i>	
		I alt <i>Total</i>	Hjemme- hørende i kom- munen <i>Residents</i>			I alt <i>Total</i>	Hjemme- hørende i kommunen <i>Residents</i>
1963							
Halden .....	1957	37	16	Stavanger .....	1941	126	104
Sarpsborg .....	1961	82	45	Odda .....	1958	10	8
Moss .....	1938	129	90	Bergen .....	1907	969	784
Asker .....	1961	67	57	Ålesund .....	1956	44	37
Lillestrøm .....	1958	81	56	Kristiansund .....	1939	79	74
Oslo Vest .....	1909	2 168	1 896	Trondheim .....	1919	267	189
Oslo Øst .....	1961	1 943	1 776	» Lade .....	1962	288	220
Hamar .....	1938	225	91	Steinkjer .....	1953	36	16
Drammen .....	1927	539	288	Hol (Stamsund) ...	1939	3	2
Horten .....	1940	81	59	Narvik .....	1958	11	9
Tønsberg .....	1939	157	71	Tromsø .....	1957	13	10
Sandefjord .....	1960	82	40				
Larvik .....	1956	112	75				
Skien .....	1936	85	43	I alt <i>Total</i> 1963 .....		7 780	Pr. 100 døde <i>Per 100 deaths</i> 21
Tinn (Rjukan) ...	1954	44	42	—»— 1962 .....		7 267	21
Arendal .....	1929	48	32	—»— 1961 .....		6 675	20
Kristiansand .....	1938	54	33	—»— 1960 .....		6 443	20

Kilde: Oppgaver fra Norsk Kremasjons Forening. *Source: Data from Norsk Kremasjons Forening.*

Tabell 42. Dødeligheten etter kjønn og alder.

*Mortality rates by sex and age.*

År Years	Døde pr. 10 000 innbyggere. Årlig gjennomsnitt <i>Deaths per 10 000 population. Annual average</i>											
	1871— 1875	1901— 1905	1921— 1925	1926— 1930	1931— 1935	1936— 1940	1941— 1945 <sup>1</sup>	1946— 1950	1951— 1955	1956— 1960	1961	1962
	<b>Menn Males</b>											
0—4.....	449,9	281,6	157,2	139,7	126,0	121,2	129,3	91,7	63,5	55,5	49,9	51,2
5—9.....	74,5	36,5	21,1	19,2	14,8	14,7	23,0	11,9	7,7	6,7	5,6	6,0
10—14.....	41,0	31,9	19,0	15,6	13,6	11,6	17,7	7,5	6,0	4,8	4,4	4,6
15—19.....	59,8	61,7	40,7	32,8	24,3	22,5	29,1	13,4	9,8	9,7	10,1	9,8
20—24.....	94,3	96,8	69,0	56,8	41,9	38,3	56,6	20,0	14,2	12,9	13,8	13,1
25—29.....	93,9	85,7	63,2	58,5	44,9	41,5	55,0	21,3	13,9	13,0	11,0	12,3
30—34.....	90,4	78,1	59,9	53,5	45,6	42,4	51,8	23,4	16,3	14,2	15,4	14,6
35—39.....	91,1	76,0	57,9	54,6	47,2	45,5	56,8	26,3	20,0	16,9	18,4	22,6
40—44.....	99,4	85,6	64,5	63,0	54,8	53,0	62,1	34,9	27,3	26,7	28,1	25,2
45—49.....	117,5	102,0	81,5	76,7	67,0	68,0	76,7	48,6	41,7	40,2	40,7	40,3
50—54.....	163,3	126,9	104,3	102,7	89,1	91,6	98,5	70,5	67,7	67,6	69,0	72,9
55—59.....	199,1	159,8	146,0	139,9	132,3	130,9	126,7	104,0	105,1	110,2	114,3	116,1
60—64.....	299,6	231,0	216,8	215,7	196,7	198,1	184,8	163,1	160,9	180,9	192,0	188,3
65—69.....	409,8	348,6	318,6	312,9	315,4	315,1	277,6	254,4	260,8	277,3	289,8	301,6
70—74.....	664,0	515,4	511,3	496,2	495,4	492,8	450,2	412,5	421,1	450,7	476,2	477,5
75—79.....	950,0	822,6	819,5	799,1	812,9	821,3	749,4	717,6	691,9	728,5	761,0	743,0
80 og over and over....	1 995,5	1 634,0	1 782,7	1 763,5	1 743,3	1 822,4	1 727,4	1 606,9	1 514,5	1 525,0	1 591,6	1 600,7
	<b>Kvinner Females</b>											
0—4.....	400,8	239,7	129,0	111,3	99,1	93,6	104,6	69,5	49,8	42,7	37,9	36,0
5—9.....	72,8	37,2	19,2	15,3	11,9	9,7	17,0	7,4	4,4	3,6	3,6	3,5
10—14.....	41,5	36,3	20,6	14,9	11,6	9,5	12,6	4,6	3,4	2,6	2,0	2,4
15—19.....	49,6	56,6	43,3	31,6	23,3	16,6	18,2	9,0	4,4	3,3	3,2	3,0
20—24.....	63,1	65,3	56,6	43,6	32,4	25,0	24,5	12,5	5,3	4,3	4,4	4,1
25—29.....	71,7	67,9	53,9	48,8	37,7	27,9	25,9	14,3	8,0	5,4	4,1	4,3
30—34.....	80,0	74,0	52,0	45,8	38,1	29,9	26,0	15,9	9,5	7,6	6,8	5,9
35—39.....	87,6	77,7	54,0	48,3	40,3	33,5	30,4	18,2	12,9	11,0	11,5	10,0
40—44.....	97,9	82,6	58,5	54,6	47,0	38,6	35,4	25,5	19,0	16,2	16,0	16,9
45—49.....	103,8	86,5	70,8	68,0	59,3	50,8	46,6	36,0	28,4	26,2	24,5	25,2
50—54.....	128,6	107,1	92,0	87,6	79,3	75,1	65,8	51,8	44,4	38,8	37,7	39,8
55—59.....	163,8	135,5	117,7	116,5	111,2	102,5	91,1	76,3	70,0	63,5	62,0	63,0
60—64.....	256,6	194,7	173,7	169,2	160,3	157,0	138,2	124,2	111,8	105,8	107,9	103,9
65—69.....	350,8	291,9	266,3	267,8	253,3	246,5	224,7	206,8	190,1	188,8	176,4	185,1
70—74.....	570,8	459,3	437,5	427,9	417,6	429,8	367,9	363,0	345,4	339,6	332,1	344,9
75—79.....	875,0	753,1	704,1	719,7	725,1	733,1	646,0	636,5	611,9	616,1	579,8	589,5
80 og over and over....	1 929,9	1 512,0	1 642,2	1 631,2	1 629,4	1 690,5	1 583,3	1 500,2	1 488,9	1 485,6	1 516,3	1 480,2

Kilde: Se tabell 26. *Source: See table 26.*For tidligere og mellomliggende år se Statistiske Oversikter 1948, tabell 21, side 48. *For previous and intermediate years see Statistical Survey 1948, table 21, page 48.*<sup>1</sup> Tallene omfatter også krigs dødsfall. *Included are deaths caused by the war.*

Tabell 43. Dødelighetstabeller 1956—1960.

Life tables.

Alder Age	Menn Males		Kvinner Females		Alder Age	Menn Males		Kvinner Females	
	Dødsrisiko pr. 1 000 Mortality rate	Middellevetid <sup>1</sup> Expectation of life	Dødsrisiko pr. 1 000 Mortality rate	Middellevetid <sup>1</sup> Expectation of life		Dødsrisiko pr. 1 000 Mortality rate	Middellevetid <sup>1</sup> Expectation of life	Dødsrisiko pr. 1 000 Mortality rate	Middellevetid <sup>1</sup> Expectation of life
0 år	22,24	71,32	17,28	75,57	48 år	4,35	27,96	2,99	30,65
1 »	1,63	71,94	1,33	75,89	49 »	4,86	27,08	3,23	29,74
2 »	1,37	71,05	1,05	74,99	50 »	5,44	26,21	3,31	28,84
3 »	1,10	70,15	0,81	74,07	51 »	6,00	25,35	3,57	27,93
4 »	0,92	69,23	0,61	73,13	52 »	6,71	24,50	3,74	27,03
5 »	0,77	68,29	0,49	72,17	53 »	7,47	23,66	4,20	26,13
6 »	0,71	67,34	0,42	71,21	54 »	8,27	22,83	4,55	25,24
7 »	0,62	66,41	0,34	70,24	55 »	9,17	22,02	5,24	24,35
8 »	0,62	65,43	0,31	69,26	56 »	9,84	21,22	5,84	23,48
9 »	0,56	64,47	0,27	68,28	57 »	10,86	20,42	6,42	22,61
10 »	0,51	63,50	0,26	67,30	58 »	11,85	19,64	6,98	21,75
11 »	0,46	62,54	0,23	66,32	59 »	13,49	18,87	7,73	20,90
12 »	0,47	61,57	0,23	65,33	60 »	14,94	18,12	8,71	20,06
13 »	0,50	60,59	0,29	64,35	61 »	16,36	17,39	9,74	19,23
14 »	0,59	59,62	0,33	63,37	62 »	17,84	16,67	10,50	18,42
15 »	0,70	58,66	0,36	62,39	63 »	19,42	15,97	11,48	17,61
16 »	0,88	57,70	0,33	61,41	64 »	21,21	15,27	12,97	16,81
17 »	1,00	56,75	0,32	60,43	65 »	23,07	14,59	14,64	16,02
18 »	1,10	55,81	0,32	59,45	66 »	24,76	13,92	16,50	15,25
19 »	1,18	54,87	0,33	58,47	67 »	27,32	13,27	18,46	14,50
20 »	1,22	53,93	0,35	57,49	68 »	29,42	12,62	21,05	13,76
21 »	1,30	53,00	0,41	56,51	69 »	32,90	11,99	23,95	13,05
22 »	1,29	52,07	0,48	55,53	70 »	35,93	11,38	27,04	12,36
23 »	1,32	51,13	0,48	54,56	71 »	39,86	10,79	30,62	11,68
24 »	1,29	50,20	0,48	53,58	72 »	43,74	10,21	34,12	11,04
25 »	1,27	49,26	0,46	52,61	73 »	47,86	9,66	37,32	10,41
26 »	1,28	48,33	0,52	51,63	74 »	52,75	9,12	41,66	9,79
27 »	1,29	47,39	0,56	50,66	75 »	57,38	8,60	46,99	9,20
28 »	1,35	46,45	0,59	49,69	76 »	63,82	8,09	53,96	8,63
29 »	1,31	45,51	0,62	48,71	77 »	70,12	7,61	60,51	8,09
30 »	1,35	44,57	0,62	47,74	78 »	77,61	7,15	67,74	7,58
31 »	1,36	43,63	0,72	46,77	79 »	85,23	6,71	75,77	7,09
32 »	1,44	42,69	0,73	45,81	80 »	92,71	6,28	83,65	6,64
33 »	1,51	41,75	0,82	44,84	81 »	102,50	5,87	94,27	6,20
34 »	1,47	40,81	0,84	43,88	82 »	113,02	5,49	104,22	5,79
35 »	1,55	39,87	1,04	42,91	83 »	125,73	5,12	114,41	5,40
36 »	1,53	38,93	1,08	41,96	84 »	136,70	4,79	124,80	5,04
37 »	1,70	37,99	1,13	41,00	85 »	149,88	4,47	138,45	4,68
38 »	1,83	37,05	1,12	40,05	86 »	165,35	4,17	152,73	4,36
39 »	2,05	36,12	1,24	39,09	87 »	181,29	3,89	166,20	4,05
40 »	2,17	35,19	1,42	38,14	88 »	194,59	3,65	179,48	3,76
41 »	2,44	34,27	1,52	37,19	89 »	207,23	3,41	199,04	3,47
42 »	2,64	33,35	1,64	36,25	90 »	225,03	3,17	217,49	3,21
43 »	2,96	32,44	1,72	35,31	91 »	244,56	2,94	241,65	2,97
44 »	3,16	31,53	1,85	34,37	92 »	266,19	2,73	256,45	2,75
45 »	3,43	30,63	1,97	33,43	93 »	286,34	2,54	281,34	2,53
46 »	3,70	29,74	2,26	32,50	94 »	303,06	2,35	299,73	2,32
47 »	3,92	28,84	2,67	31,57					

Kilde: Manuskript i Byrået. Source: Bureau unpublished manuscript.

<sup>1</sup>): Gjennomsnittlig antall gjenstående leveår. Average number of years of life remaining.

Tabell 44. Middellevetiden<sup>1</sup>. *Expectation of life.*

Alder Age	1856— 1885	1871— 1880	1881— 1890	1891— 1900	1901— 1910	1911— 1920	1921— 1930	1931— 1940	1946— 1950	1951— 1955	1956— 1960
<b>Menn Males</b>											
0	47,4	48,33	48,73	50,41	54,82	55,62	60,98	64,08	69,25	71,11	71,32
1	52,4	53,43	53,40	55,31	58,66	58,80	63,51	66,24	70,70	71,95	71,94
5	53,7	54,06	54,24	54,73	56,93	56,71	60,72	63,11	67,30	68,40	68,29
10	50,8	50,76	51,25	51,05	52,92	52,65	56,27	58,56	62,63	63,65	63,50
20	43,2	43,14	43,89	43,58	45,16	44,85	47,73	49,59	53,25	54,11	53,93
30	36,3	36,82	37,68	37,69	38,85	38,83	40,39	41,48	44,22	44,81	44,57
40	29,1	29,69	30,43	30,62	31,49	31,64	32,40	33,15	35,16	35,54	35,19
50	22,0	22,49	23,08	23,34	23,95	24,10	24,41	24,90	26,43	26,60	26,21
60	15,2	15,63	16,13	16,39	16,80	16,98	16,97	17,22	18,39	18,52	18,12
70	9,4	9,89	10,11	10,29	10,59	10,40	10,63	10,71	11,43	11,60	11,38
<b>Kvinner Females</b>											
0	50,0	51,30	51,21	54,14	57,70	58,71	63,84	67,55	72,65	74,70	75,57
1	54,2	55,68	55,23	58,26	60,81	61,24	65,76	69,11	73,56	75,21	75,89
5	55,6	56,34	56,15	57,66	59,04	59,06	62,86	65,88	70,03	71,57	72,17
10	52,8	53,10	53,32	54,11	55,08	54,98	58,35	61,25	65,24	66,72	67,30
20	45,3	45,39	45,90	46,54	47,34	47,19	49,85	52,12	55,64	56,96	57,49
30	37,8	38,19	38,81	39,43	40,24	40,35	42,14	43,55	46,29	47,31	47,74
40	30,7	31,14	31,81	32,31	32,92	32,96	34,00	34,89	36,96	37,79	38,14
50	23,4	23,84	24,45	24,86	25,30	25,28	25,87	26,35	27,95	28,57	28,84
60	16,2	16,67	17,18	17,46	17,85	17,78	18,16	18,38	19,45	19,93	20,06
70	10,1	10,55	10,88	10,97	11,24	11,15	11,40	11,38	12,03	12,30	12,36

Kilde: Se foregående tabell. *Source: See preceding table.*<sup>1</sup> Se foreg. tabell, note 1. *See preceding table, note 1.*

Tabell 45. Utvandrede til oversjøiske land etter bestemmelsesland.

*Emigrants to oversea countries by country of destination.*

Femår og år Years	Sambands- statene United States	Canada Canada	Mellom- og Sør- Amerika Central and South America	Afrika Africa	Asia Asia	Austral- Samb. Australia	New Zealand New Zealand	I alt Total
	Personer <i>Persons</i>							
1931-1935.....	2 114	193	64	94	83	4		2 552
1936-1940.....	2 569	113	61	78	127	8		2 956
1946-1950.....	8 793	637	278	55	13	36		9 812
1951-1955.....	9 907	3 554	107	45	5	87	24	13 729
1956-1960.....	8 641	2 259	62	28	2	343	28	11 363
1960.....	1 486	161	9	—	—	64	9	1 729
1961.....	1 338	63	7	3	—	34	5	1 450
1962.....	1 153	100	3	2	7	15	4	1 284
	Prosent <i>Percentages</i>							
1931-1935.....	82,8	7,6	2,5	3,7	3,2	0,2		100,0
1936-1940.....	86,9	3,8	2,1	2,6	4,3	0,3		100,0
1946-1950.....	89,6	6,5	2,8	0,6	0,1	0,4		100,0
1951-1955.....	72,2	25,9	0,8	0,3	0,0	0,6	0,2	100,0
1956-1960.....	76,0	19,9	0,5	0,3	0,0	3,0	0,3	100,0
1960.....	86,0	9,3	0,5	—	—	3,7	0,5	100,0
1961.....	92,3	4,3	0,5	0,2	—	2,3	0,4	100,0
1962.....	89,8	7,8	0,2	0,2	0,5	1,2	0,3	100,0

Kilde: Folkemengdens bevegelse 1961 (NOS XII 112) og oppgaver i Byrået. *Source: Vital Statistics and Migration Statistics 1961 (NOS XII 112) and data from the Bureau.*

**Tabell 46. Flytninger til og fra Norge.**  
*Immigration and emigration.*

Land Country	Flyttet til Norge Immigration		Flyttet fra Norge Emigration		Overskott av innflytting (+), utflytting (-) <i>Net immigration</i> (+), <i>emigration</i> (-)		
	Menn Males	Kvinner Females	Menn Males	Kvinner Females	Menn Males	Kvinner Females	I alt Total
I alt 1960 <i>Total</i> .....	6 617	6 919	9 358	9 323	- 2 741	- 2 404	- 5 145
— 1961 — .....	5 452	5 974	4 982	5 628	+ 470	+ 346	+ 816
— 1962 — .....	6 099	6 679	5 857	6 677	+ 242	+ 2	+ 244
1962							
Danmark <i>Denmark</i> .....	1 075	1 771	1 306	2 023	- 231	- 252	- 483
Finland <i>Finland</i> .....	113	119	93	83	+ 20	+ 36	+ 56
Island <i>Iceland</i> .....	79	103	35	78	+ 44	+ 25	+ 69
Sverige <i>Sweden</i> .....	1 077	906	1 294	1 166	- 217	- 260	- 477
Belgia <i>Belgium</i> .....	32	30	61	32	- 29	- 2	- 31
Eire <i>Ireland</i> .....	8	1	9	2	- 1	- 1	- 2
Frankrike <i>France</i> .....	82	95	110	112	- 28	- 17	- 45
Hellas <i>Greece</i> .....	12	10	16	10	- 4	-	- 4
Italia <i>Italy</i> .....	131	51	99	61	+ 32	- 10	+ 22
Jugoslavia <i>Yugoslavia</i> .....	35	19	25	12	+ 10	+ 7	+ 17
Nederland <i>Netherlands</i> .....	171	154	158	128	+ 13	+ 26	+ 39
Portugal <i>Portugal</i> .....	7	5	8	9	- 1	- 4	- 5
Sovjet-Samveldet <i>U.S.S.R.</i> .....	3	7	4	7	- 1	-	- 1
Spania <i>Spain</i> .....	105	49	90	26	+ 15	+ 23	+ 38
Storbritannia <i>United Kingdom</i> ..	479	643	434	678	+ 45	- 35	+ 10
Sveits <i>Switzerland</i> .....	103	89	139	126	- 36	- 37	- 73
Tyskland <i>Germany</i> .....	504	456	416	329	+ 88	+ 127	+ 215
Ungarn <i>Hungary</i> .....	5	26	10	14	- 5	+ 12	+ 7
Østerrike <i>Austria</i> .....	90	47	97	40	- 7	+ 7	-
Europa ellers <i>Rest of Europe</i> ..	22	10	20	12	+ 2	- 2	-
Egypt (Foren. Arab. rep.) <i>Egypt</i> ( <i>United Arab. rep.</i> ) .....	9	4	17	11	- 8	- 7	- 15
Etiopia <i>Ethiopia</i> .....	28	30	33	38	- 5	- 8	- 13
Sør-Afrika <i>South Africa</i> .....	45	42	28	32	+ 17	+ 10	+ 27
Afrika ellers <i>Rest of Africa</i> .....	91	89	59	44	+ 32	+ 45	+ 77
Canada <i>Canada</i> .....	239	191	113	99	+ 126	+ 92	+ 218
Mexico <i>Mexico</i> .....	1	2	5	6	- 4	- 4	- 8
Samb.statene <i>United States</i> .....	1 275	1 496	939	1 301	+ 336	+ 195	+ 531
Argentina <i>Argentina</i> .....	13	22	2	3	+ 11	+ 19	+ 30
Brasil <i>Brazil</i> .....	17	20	8	12	+ 9	+ 8	+ 17
Venezuela <i>Venezuela</i> .....	6	3	2	1	+ 4	+ 2	+ 6
Amerika ellers <i>Rest of America</i> ..	47	33	15	15	+ 32	+ 18	+ 50
India <i>India</i> .....	25	29	15	22	+ 10	+ 7	+ 17
Iran <i>Iran</i> .....	5	4	4	2	+ 1	+ 2	+ 3
Israel <i>Israel</i> .....	14	8	13	10	+ 1	- 2	+ 1
Japan <i>Japan</i> .....	23	29	32	33	- 9	- 4	- 13
Tyrkia <i>Turkey</i> .....	15	7	11	4	+ 4	+ 3	+ 7
Asia ellers <i>Rest of Asia</i> .....	50	39	57	55	- 7	- 16	- 23
Austral-Sambandet <i>Australia</i> ....	53	33	46	25	+ 7	+ 8	+ 15
New Zealand <i>New Zealand</i> .....	9	6	7	9	+ 2	- 3	- 1
Oseania ellers <i>Rest of Oceania</i> ..	-	-	-	-	-	-	-
Uoppgitt <i>Unknown</i> .....	1	1	27	7	- 26	- 6	- 32
I alt <i>Total</i> .....	6 099	6 679	5 857	6 677	+ 242	+ 2	+ 244

Kilde: Se jregående tabell. *Source: See preceding table.*

**Tabell 47. Innenlandske flytninger.**  
*Internal migration.*

Innflyttet fra, utflyttet til bygder i: <i>Migration into and out of rural districts in:</i>	Innflyttede til alle byer <i>In-migrants to all towns</i>			Utflyttede fra alle byer <i>Out-migrants from all towns</i>			Overskott av innfl. (+), utflytn. (—) <i>Inward (+), or outward (—), net migration</i>		
	Menn <i>Males</i>	Kvinner <i>Females</i>	I alt <i>Total</i>	Menn <i>Males</i>	Kvinner <i>Females</i>	I alt <i>Total</i>	Menn <i>Males</i>	Kvinner <i>Females</i>	I alt <i>Total</i>
Alle bygder 1954 <i>Total</i>	15 890	21 609	37 499	15 459	20 428	35 887	+ 431	+ 1 181	+ 1 612
—>— 1955 —	16 889	22 287	39 176	15 987	21 053	37 040	+ 902	+ 1 234	+ 2 136
—>— 1956 —	17 143	23 774	40 917	16 841	21 584	38 425	+ 302	+ 2 190	+ 2 492
—>— 1957 —	18 123	24 664	42 787	16 530	22 183	38 713	+ 1 593	+ 2 481	+ 4 074
—>— 1958 —	16 927	23 050	39 977	15 822	21 309	37 131	+ 1 105	+ 1 741	+ 2 846
—>— 1959 —	17 705	23 516	41 221	16 173	21 524	37 697	+ 1 532	+ 1 992	+ 3 524
—>— 1960 —	20 115	26 189	46 304	19 271	24 660	43 931	+ 844	+ 1 529	+ 2 373
—>— 1961 —	18 045	22 644	40 689	17 763	22 218	39 981	+ 282	+ 426	+ 708
—>— 1962 —	19 324	23 961	43 285	20 052	24 788	44 840	— 728	— 827	— 1 555
Oslo-området .....	8 451	9 717	18 168	8 832	10 101	18 933	— 381	— 384	— 765
Hedmark - Oppland .....	793	1 305	2 098	653	1 050	1 703	+ 140	+ 255	+ 395
Buskerud - Telemark ...	1 819	1 838	3 657	1 695	1 824	3 519	+ 124	+ 14	+ 138
Sørlandet .....	1 179	1 384	2 563	1 288	1 485	2 773	— 109	— 101	— 210
Vestlandet .....	3 507	5 299	8 806	4 074	5 770	9 844	— 567	— 471	— 1 038
Trøndelag .....	1 499	1 950	3 449	1 793	2 300	4 093	— 294	— 350	— 644
Nord-Norge .....	2 076	2 468	4 544	1 717	2 258	3 975	+ 359	+ 210	+ 569
Alle bygder 1962 <i>Total</i>	19 324	23 961	43 285	20 052	24 788	44 840	— 728	— 827	— 1 555

Kilde: Se tabell 45. Source: See table 45.

**Tabell 48. Flyttede personer etter kjønn og alder.**  
*Migrants by sex and age.*

Alder <i>Age</i>	Tallet på flyttede <i>Migrants</i>			Pr. 1000 innbyggere <i>Per 1000 population</i>		
	Menn <i>Males</i>	Kvinner <i>Females</i>	I alt <i>Total</i>	Menn <i>Males</i>	Kvinner <i>Females</i>	I alt <i>Total</i>
I alt 1954 <i>Total</i>	65 958	83 345	149 303	39,1	48,8	44,0
— 1955 —	70 090	87 342	157 432	41,1	50,7	45,9
— 1956 —	73 836	92 676	166 512	42,8	53,3	48,1
— 1957 —	74 500	96 209	170 709	42,8	54,8	48,9
— 1958 —	69 150	89 306	158 456	39,4	50,5	44,9
— 1959 —	70 618	90 320	160 938	39,9	50,6	45,3
— 1960 —	82 671	103 856	186 527	46,3	57,7	52,0
— 1961 —	74 411	90 299	164 710	41,3	49,8	45,6
— 1962 —	80 012	97 235	177 247	44,1	53,3	48,7
0—4 år <i>years</i>	9 638	9 094	18 732	61,3	60,9	61,1
5—9 » »	5 577	5 360	10 937	35,5	35,7	35,6
10—14 » »	3 232	3 045	6 277	20,6	20,6	20,6
15—19 » »	7 684	20 251	27 935	50,0	138,7	93,2
20—24 » »	14 829	24 255	39 084	133,1	227,3	179,2
25—29 » »	12 956	11 092	24 048	130,7	116,2	123,6
30—34 » »	8 140	6 358	14 498	74,5	60,0	67,3
35—39 » »	5 640	4 553	10 193	45,4	37,8	41,7
40—44 » »	3 905	3 509	7 414	29,8	26,9	28,3
45—49 » »	2 774	2 567	5 341	22,6	20,9	21,8
50—54 » »	1 896	2 096	3 992	16,5	18,0	17,2
55—59 » »	1 330	1 677	3 007	13,3	15,7	14,5
60—64 » »	902	1 325	2 227	10,2	13,5	11,9
65—69 » »	710	922	1 632	9,9	11,3	10,6
70 år og over <i>years and over</i>	794	1 128	1 922	6,9	7,7	7,3
Uoppgitt <i>Unknown</i>	5	3	8	—	—	—
I alt 1962 <i>Total</i>	80 012	97 235	177 247	44,1	53,3	48,7

Kilde: Se tabell 45. Source: See table 45.

Tabell 49. Medisinalpersonale og apotek. *Medical personnel and pharmacies.*

År Year	Leger <sup>1</sup> Physicians	Tannleger <sup>1</sup> Dentists	Jordmødre Midwives	Utdannede sykepleiere Trained nurses		Dyrleger Veterinary surgeons	Apotek Pharmacies	
				Ved sykehus In hospitals	Utenfor sykehus Outside hospitals		Antall Number	Personale Qualified personnel
I alt <sup>21/12</sup> 1959	4 144	2 420	1 167	7 968	1 759	593	279	755
» 1960	4 260	2 502	1 104	8 265	1 798	609	280	730
» 1961	4 346	2 595	1 086	8 592	1 872	622	279	730
» 1962	4 457	2 661	1 012	8 951	1 954	628	279	718

Fylker Counties	Leger <sup>3</sup> Physicians		Tannleger <sup>3</sup> Dentists		Fylker Counties	Leger Physicians		Tannleger Dentists	
	Antall Number	Innb. pr. lege <sup>3</sup>	Antall Number	Innb. pr. tannl. <sup>3</sup>		Antall Number	Innb. pr. lege <sup>3</sup>	Antall Number	Innb. pr. tannl. <sup>3</sup>
1962									
Østfold .....	188	1 096	132	1 561	Bergen .....	268	435	141	826
Akershus .....	246	1 015	143	1 746	Sogn og Fjordane	57	1 762	40	2 511
Oslo .....	1 281	377	453	1 065	Møre og Romsdal	154	1 395	93	2 310
Hedmark .....	148	1 201	96	1 851	Sør-Trøndelag ..	199	1 082	118	1 824
Oppland .....	138	1 208	88	1 894	Nord-Trøndelag .	85	1 370	41	2 840
Buskerud .....	192	887	116	1 469	Nordland .....	186	1 290	111	2 162
Vestfold .....	154	1 153	117	1 517	Troms .....	96	1 345	60	2 152
Telemark .....	151	1 007	88	1 728	Finnmark .....	47	1 559	26	2 818
Aust-Agder .....	71	1 093	45	1 725	Ukjent bosted				
Vest-Agder .....	125	890	72	1 555	Residence un-				
Rogaland .....	227	1 075	139	1 756	known .....	123		360	
Hordaland .....	107	2 159	78	2 961	Riket .....	4 243	858	2 557	1 423

Kilde: Sunnhetsilstanden og medisinalforholdene 1961 (NOS XII 122) og manuskript i Byrået. Source: *Medical Statistical Report 1961 (NOS XII 122) and Bureau unpublished manuscript.*

<sup>1</sup> Etter den offisielle fortegnelse over leger og tannleger, 214 leger og 104 tannleger bosatt i utlandet er regnet med. According to the official list of physicians and dentists, including 214 physicians and 104 dentists residing abroad. <sup>2</sup> Etter opplysninger fra de offentlige leger. According to information given by the public health officers. <sup>3</sup> Population per physician/dentist.

Tabell 50. Sykehus, kur- og pleiehjem.<sup>1</sup> *Hospital establishments.*

Anstalter <sup>1</sup> Establishments	1959	1960	1961	1962
Alminnelige sykehus, klinikker og sykestuer <i>General hospitals, clinics</i>	221	221	223	229
Senger <i>Beds</i> .....	19 519	19 961	20 677	21 273
Pasienter innlagt i året <i>Admissions</i> .....	360 699	367 820	383 022	390 914
— behandlet <i>treated</i> .....	373 795	381 285	396 151	404 389
— utskrevet, levende <i>discharged, alive</i> .....	348 273	355 209	369 670	376 843
— utskrevet, døde <i>discharged, dead</i> .....	12 103	12 398	13 038	14 202
Tuberkuloseanstalter <i>Hospital establishments for tuberculosis</i> .....	50	48	41	37
Senger .....	2 922	2 718	2 294	2 055
Pasienter innlagt i året .....	5 260	4 794	4 284	4 030
— behandlet .....	7 557	6 827	6 088	5 673
— utskrevet, levende .....	5 137	4 601	4 294	3 862
— utskrevet, døde .....	199	217	218	210
Psykiatriske sykehus <i>Mental hospitals</i> .....	21	21	21	21
Senger .....	7 218	7 235	7 617	7 830
Fødselsklinikker og fødehjem <i>Maternity clinics and maternity homes</i>	60	60	60	52
Senger .....	917	877	890	881
Kuranstalter for alkoholikere <i>Establishments for alcoholics</i> .....	22	24	26	29
Senger .....	712	727	783	882
Psykiatriske sykehjem <i>Nursing homes for mentally diseased</i> .....	122	125	125	116
Senger .....	2 877	3 055	2 773	2 580
Pleiehjem for åndssvake <i>Nursing homes for feeble-minded</i> .....	58	60	62	68
Senger .....	2 459	2 698	3 123	3 459
Daghjem for åndssvake <i>Day nurseries for feeble-minded</i> .....	7	9	11	12
Plasser .....	230	250	289	320

Kilde: Sunnhetsilstanden og medisinalforholdene 1961 (NOS XII 122), Psykiatriske sykehus 1961 (NOS XII 132) og manuskript i Byrået. Source: *Medical Statistical Report 1961 (NOS XII 122), Hospitals for Mental Disease 1961 (NOS XII 132) and Bureau unpublished manuscript.*

Enkelte oppgaver for tidligere år, se Statistiske Oversikter 1948, tabell 34, og tilleggsutgave 1958, tabell 28. Some data for previous years see *Statistical Survey 1948, table 34, with supplement 1958, table 28.*

<sup>1</sup> Hertil kommer 1 hospital for spedalske med 3 senger og 3 pleiehjem for epileptikere med til sammen 178 senger i 1962. Also 1 hospital for leprosy with 3 beds and 3 nursing homes for epileptics with 178 beds in 1962. <sup>2</sup> Tallet på anstalter og senger gjelder ved utgangen av året. The number of establishments and beds refer to end of year



**Tabell 51. Belegget i psykiatriske sykehus, pleiehjem og privatpleie.**  
*Patient population in mental hospitals, nursing homes and family care.*

Årlig gjennomsnitt Annual average År Year	Innlagte tilfelle Admissions			Utskrevne tilfelle Discharges			Pasienter pr. 31/12 Patient population			Behandlede tilfelle i alt Total patients treated
	Menn Males	Kvinner Females	I alt Total	Menn Males	Kvinner Females	I alt Total	Menn Males	Kvinner Females	I alt Total	
<b>Psykiatriske sykehus<sup>1</sup> Mental hospitals</b>										
1946—1950.....	1 482	1 508	2 990	1 403	1 422	2 825	4 367	3 747	8 114	10 939
1951—1955.....	1 390	1 588	2 978	1 357	1 558	2 915	4 551	4 048	8 602	11 251
1956—1960.....	1 758	2 248	4 006	1 714	2 250	3 964	4 706	4 080	8 786	13 163
1958.....	1 686	2 133	3 819	1 603	2 057	3 660	4 785	4 139	8 924	12 584
1959.....	2 022	2 607	4 629	2 097	2 661	4 758	4 710	4 085	8 795	13 553
1960.....	2 010	2 732	4 742	2 022	2 766	4 788	4 700	4 050	8 750	13 538
1961.....	2 213	2 945	5 158	2 187	2 918	5 105	4 675	4 056	8 731	13 836
1962.....	2 664	3 268	5 932	2 658	3 333	5 991	4 702	3 972	8 674	14 666
<b>Psykiatriske pleiehjem Nursing homes for mentally diseased</b>										Pasienter i privatpleie Family care
1958.....	261	258	519	201	203	404	1 188	1 265	2 453	
1959.....	501	357	858	218	242	460	1 471	1 380	2 851	5 482
1960.....	360	356	716	262	235	497	1 569	1 501	3 070	5 330
1961.....	276	310	586	251	293	544	1 314	1 412	2 726	5 237
1962.....	249	270	519	218	241	459	1 264	1 309	2 573	5 088

Kilde: Sinnssykehusenes virksomhet 1961 (NOS XII 132) og manuskript i Byrået. Source: Hospitals for mental disease 1961 (NOS XII 132) and Bureau unpublished manuscript.

<sup>1</sup> Omfatter også privatpleie under sykehusene. Including family care under the hospitals.

**Tabell 52. Nye tilfelle av smitteførende tuberkulose.**  
*New cases of bacillary tuberculosis.*

Alder Age	Meldte tilfelle Notified cases					Pr. 100 000 innb. Per 100 000 popul.				
	Gj.snitt Average					Gj.snitt Average				
	1946-50	1951-55	1956-60	1961	1962	1946-50	1951-55	1956-60	1961	1962
<b>Menn Males</b>										
0—14 år years	41	26	20	14	11	11	6	4	3	2
15—19 » »	129	56	23	20	12	114	54	19	14	8
20—24 » »	341	134	38	29	10	269	121	37	27	9
25—29 » »	356	192	59	25	24	257	154	54	25	24
30—39 » »	441	343	188	103	75	177	131	73	42	32
40—49 » »	303	233	188	138	116	142	101	77	55	46
50—59 » »	215	202	162	117	114	130	108	80	55	53
60—69 » »	212	207	118	112	105	108	95	82	72	66
70—79 » »			56	53	49			74	66	58
80 år og over and over			14	12	26			51	40	86
Uoppgitt Unknown	13	14	16	5	4	—	—	—	—	—
I alt Total	2 051	1 407	882	628	546	130	84	50	35	30
<b>Kvinner Females</b>										
0—14 år years	42	32	22	11	6	11	8	5	2	1
15—19 » »	122	50	25	10	7	112	50	22	7	5
20—24 » »	291	121	33	25	8	238	114	33	24	8
25—29 » »	291	166	48	22	13	216	139	46	22	14
30—39 » »	326	252	122	63	43	131	97	49	27	19
40—49 » »	179	138	87	69	72	80	59	36	27	28
50—59 » »	99	87	66	49	38	56	43	31	22	17
60—69 » »	121	113	52	43	34	51	43	32	25	19
70—79 » »			25	28	26			25	27	25
80 år og over and over			8	15	10			22	38	24
Uoppgitt Unknown	14	12	8	1	2	—	—	—	—	—
I alt Total	1 485	971	496	336	259	92	57	28	19	14

Kilde: Se tabell 49. Source: See table 49. For tidligere år se Statistiske Oversikter 1948, tabell 24 og tilleggsutgave 1958, tabell 19. For previous years see Statistical Survey 1948, table 24 with supplement 1958, table 19.

**Tabell 53. Dødeligheten av tuberkulose.**  
*Sex and age specific death rates from tuberculosis.*

Alder Age	Døde pr. 100 000 innbyggere <i>Deaths per 100 000 population</i>													
	1896- 1900	1906- 1910	1916- 1920	1921- 1925	1926- 1930	1931- 1935	1936- 1940	1941- 1945	1946- 1950	1951- 1955	1956- 1960	1961	1962	
<b>Menn <i>Males</i></b>														
0—4 år <i>years</i> . . . .	345	219	140	118	94	56	38	26	13	4	1	1	—	
5—9 » » . . . .	150	103	77	59	45	20	18	17	8	1	—	—	—	
10—14 » » . . . .	145	116	86	73	47	30	20	15	6	1	0	—	—	
15—19 » » . . . .	319	289	266	232	150	101	72	51	28	4	1	—	—	
20—24 » » . . . .	504	458	493	437	321	215	137	109	56	8	1	1	—	
25—29 » » . . . .			412	367	318	233	160	115	72	16	2	1	—	
30—39 » » . . . .	360	312	284	254	221	191	147	118	73	23	7	4	3	
40—49 » » . . . .	270	232	211	179	157	135	116	107	75	27	12	8	4	
50—59 » » . . . .	281	234	186	160	137	116	94	98	77	41	20	11	13	
60—69 » » . . . .	296	240	196	185	150	139	105	101	85	52	34	27	19	
70—79 » » . . . .	228	190	154	146	133	134	102	117	96	67	44	28	33	
80 år og over <i>and over</i>	102	75	58	63	105	83	70	83	100	67	47	73	63	
I alt <i>Total</i> . . . . .	299	244	222	198	159	125	96	84	56	22	11	8	7	
<b>Kvinner <i>Females</i></b>														
0—4 år <i>years</i> . . . .	339	188	138	105	88	59	37	27	14	4	1	—	1	
5—9 » » . . . .	192	129	85	71	45	23	20	13	8	2	—	—	—	
10—14 » » . . . .	223	191	133	120	68	41	27	15	10	1	—	—	—	
15—19 » » . . . .	375	355	328	322	216	146	81	49	34	3	1	—	—	
20—24 » » . . . .	419	439	407	422	307	216	146	88	60	7	1	—	—	
25—29 » » . . . .			375	368	314	234	154	100	67	14	3	—	1	
30—39 » » . . . .	411	385	318	258	216	177	125	82	50	17	4	3	0	
40—49 » » . . . .	318	279	229	182	145	116	76	66	43	15	6	4	5	
50—59 » » . . . .	289	238	189	158	126	96	68	51	35	17	7	6	9	
60—69 » » . . . .	293	224	169	153	135	105	76	70	40	21	11	8	11	
70—79 » » . . . .	248	199	144	145	134	113	87	73	56	34	17	13	13	
80 år og over <i>and over</i>	92	81	68	82	94	98	81	64	46	40	29	35	24	
I alt <i>Total</i> . . . . .	319	274	229	209	163	124	86	61	39	13	5	4	4	

Kilde: Se tabell 49. *Source: See table 49.* For tidligere år se Statistiske Oversikter 1948, tabell 31 og tilleggsgutgave 1958, tabell 25. *For previous years see Statistical Survey 1948, table 31 with supplement 1958, table 25.*

**Tabell 54. Tilfelle av de viktigste epidemiske sykdommer.**  
*Cases of principal epidemic diseases.*

År Year	Akutt poliomyelitt med lammelse <i>Acute poliomyelitis, paralytic</i>	Aseptisk meningittisk syndrom (etiologi ukj. polio suspekt) <sup>1</sup>	Aseptisk meningittisk syndrom (etiologi ukj.) <sup>2</sup>	Difteri <i>Diphtheria</i>	Tyfoideber <i>Typhoid fever</i>	Paratyfoideber A <i>Paratyphoid fever A</i>	Paratyfoideber B <i>Paratyphoid fever B</i>	Ondartet gastroenteritt hos barn	Gastroenteritts of infanths epid.	Cerebrospinalmeningitt, epid. <i>Meningococcal infections</i>	Syfilis, ervervet <i>Syphilis, acquired</i>	Syfilis, medfødt <i>Syphilis, congenital</i>	Gonore <i>Gonococcal infection</i>	Ornitose <i>Ornithosis</i>
1959 . . . . .	108	33	61	1	2	—	23	—	44	111	10	2	137	2
1960 . . . . .	52	7	137	1	1	—	5	2	30	103	12	2	173	—
1961 . . . . .	42	26	146	—	3	—	11	4	27	92	10	2	714	2
1962 . . . . .	27	7	77	1	2	—	2	3	26	123	19	3	320	—
1963 . . . . .	47	14	91	—	3	—	4	2	27	162	7	3	160	9
<b>Alder: Age:</b>														
Und. 1 år <i>year</i> . . . .	—	—	4	—	—	—	—	—	5	—	—	—	1	—
1—4 » <i>years</i> . . . .	9	1	4	—	—	—	—	—	8	—	—	—	3	—
5—14 » » . . . .	10	5	19	—	—	—	—	1	5	1	—	—	28	—
15—44 » » . . . .	18	6	42	—	1	—	1	—	6	124	6	2	959	8
45—64 » » . . . .	6	1	4	—	2	—	1	—	1	30	1	1	107	1
65 år og over . . . .	—	—	—	—	—	—	—	—	1	6	—	—	6	—
Uoppgitt <i>Unknown.</i>	4	1	18	—	—	—	2	1	1	1	—	—	56	—

Kilde: Sunnhetsstilstanden og medisinalforholdene 1961 (NOS XII 122), Statistisk ukehefte. *Source: Medical statistical report 1961 (NOS XII 122), Weekly Bulletin.*

For tidligere år se Statistiske Oversikter 1948, tabell 23, og tilleggsgutgave 1958, tabell 18. *For previous years see Statistical Survey 1948, table 23, with supplement 1958, table 18.*

<sup>1</sup> Aseptic meningitic syndrome (etiology unknown - polio suspect). <sup>2</sup> Aseptic meningitic syndrome (etiology unknown).

**Tabell 55. Dødeligheten av ondartede svulster.**  
*Sex and age specific death rates from malignant neoplasms.*

Årlig gj.sn. Annual aver. År Year	Døde pr. 100 000 innbyggere <i>Deaths per 100 000 population</i>													
	0—29 år		30—39		40—49		50—59		60—69		70—79		80 år og over 80 years and over	
	M. <sup>1</sup>	K. <sup>1</sup>	M.	K.	M.	K.	M.	K.	M.	K.	M.	K.	M.	K.
1941—1945.....	8	6	19	29	67	99	200	236	526	459	1 156	858	1 493	1 261
1946—1950.....	9	8	23	31	65	100	200	233	515	448	1 188	877	1 826	1 437
1951—1955.....	11	10	25	33	74	103	219	239	533	436	1 146	853	1 760	1 373
1956—1960.....	11	8	26	37	67	103	216	224	546	429	1 140	773	1 723	1 229
1961.....	11	9	25	38	64	104	197	207	589	411	1 131	753	1 786	1 268
1962.....	12	9	34	27	65	99	213	226	547	400	1 087	703	1 735	1 241

Kilde: Se tabell 49. *Source: See table 49.*

For tidligere år se Statistiske Oversikter 1948, tabell 30 og tilleggsutgave 1958, tabell 24. *For previous years see Statistical Survey 1948, table 30 with supplement 1958, table 24.*

<sup>1</sup> M. og K. = Menn og kvinner. *Males and females.*

**Tabell 56. Dødsårsaker blant barn under 5 år. 1962.**  
*Causes of death among children under 5 years of age.*

Dødsårsaker <i>Causes of death</i>	Alder <i>Age</i>								I alt under 5 år <i>Total under 5 years</i>	
	0—27 dager <i>days</i>		28 dager — 11 mndr. <i>28 days — 11 months</i>		1—2 år <i>years</i>		3—4 år <i>years</i>			
	G. <sup>1</sup>	P. <sup>1</sup>	G.	P.	G.	P.	G.	P.	G.	P.
Medfødte misdannelser i hjerte og kar <i>Congenital malformations of circulatory system</i> .....	37	25	36	20	8	8	—	—	81	53
Andre medf. misdannelser <i>Other congenital malformations</i> .....	48	33	26	17	8	8	1	1	83	59
Fødselsskader <i>Birth injuries</i> .....	63	47	—	—	—	—	—	—	63	47
Asfyksi <i>Asphyxia</i> .....	75	27	1	1	—	—	—	—	76	28
Andre sykelige tilstander hos nyfødte <i>Other conditions peculiar to early infancy</i> .....	41	37	4	2	—	—	—	—	45	39
Ufullbårenhet i.n.a. <i>Immaturity</i> .....	143	94	1	4	—	—	—	—	144	98
Tuberkulose <i>Tuberculosis</i> .....	—	—	—	—	—	1	—	—	—	1
Kikhoste <i>Whooping cough</i> .....	—	—	1	—	—	—	—	—	1	—
Meslinger <i>Measles</i> .....	—	—	2	—	1	1	—	—	3	1
Andre infeksjonssyk. <i>Other infectious diseases</i> ...	—	—	5	2	—	2	1	3	6	7
Leukemi <i>Leukæmia</i> .....	—	—	—	—	2	7	8	7	10	14
Andre ondartede svulster <i>Other malignant neoplasms</i>	1	—	2	—	3	5	3	3	9	8
Meningitt <i>Meningitis</i> .....	1	—	2	1	5	1	—	—	8	2
Andre syk. i nervesystem og sanseorganer <i>Other diseases of the nervous system and sense organs</i> ..	—	—	9	8	6	3	—	1	15	12
Influenza, lungebetennelse, bronkitt <i>Influenza, pneumonia, bronchitis</i> .....	15	12	39	47	13	6	2	—	69	65
Andre sykdommer i åndedrettsorg. <i>Other diseases of the respiratory system</i> .....	—	—	3	2	3	3	3	—	9	5
Akutt og kronisk mage-tarmkatarr <i>Gastroenteritis and colitis</i> .....	4	2	11	9	5	1	—	—	20	12
Andre. syk. i fordøyelsesorganer <i>Other diseases of the digestive system</i> .....	3	3	6	4	4	2	1	—	14	9
Andre sykdommer <i>Other diseases</i> .....	2	1	8	6	6	1	2	1	18	9
Uopp. eller ubestemt angitt dødsårsak <i>Unknown and illdefined causes</i> .....	19	15	32	18	6	1	—	1	57	35
Veitrafikkulykker <i>Road traffic accidents</i> .....	—	—	—	—	7	2	13	6	20	8
Drukningssulykker <i>Accidental drowning</i> .....	—	—	—	—	14	3	15	3	29	6
Kvelningsulykker <i>Accidental suffocation</i> .....	—	1	16	9	2	—	2	1	20	11
Andre ulykker <i>Other accidents</i> .....	—	—	—	—	3	5	2	2	5	7
Mord <i>Homicides</i> .....	—	1	—	—	—	—	—	—	—	1
I alt <i>Total</i>	452	298	204	150	96	60	53	29	805	537

Kilde: Manuskript i Byrået. *Source: Bureau unpublished manuscript.* <sup>1</sup> G. og P. = Gutter og piker. *Males and females.*

Tabell 57. Døde etter alder og dødsårsaker. 1962.

Nr. i den forkort. intern. nomenklatur av 1948 <sup>1</sup>	Dødsårsaker <i>Causes of death</i>						
		0—4 år <i>years</i>	5—9 år	10—14 år	15—19 år	20—24 år	25—29 år
B. 1	Tuberk. i åndedrettsorg. <i>Tuberc. of respiratory system</i> . . .	—	—	—	—	—	—
» 2	Annen tuberkulose <i>Tuberculosis, other forms</i> . . . . .	1	—	—	—	—	1
» 3	Syfilis <i>Syphilis and its sequelae</i> . . . . .	—	—	—	—	—	—
» 6	Dysenteri <i>Dysentery</i> . . . . .	—	—	—	—	—	—
» 7	Skarlagensfeber og streptokokkangina <i>Scarlet fever and streptococcal sore throat</i> . . . . .	1	—	1	—	1	—
» 8	Difteri <i>Diphtheria</i> . . . . .	—	—	—	—	—	—
» 9	Kikhoste <i>Whooping cough</i> . . . . .	1	1	—	—	—	—
» 10	Meningokokkinfeksjoner <i>Meningococcal infections</i> . . . . .	3	—	—	—	—	—
» 12	Akutt poliomyelitt <i>Acute poliomyelitis</i> . . . . .	1	—	—	—	1	1
» 14	Meslinger <i>Measles</i> . . . . .	4	1	4	—	—	—
» 16	Malaria <i>Malaria</i> . . . . .	—	—	—	—	—	1
» 17	Andre infeksjonssykdommer <i>All other diseases classified as infectious and parasitic</i> . . . . .	8	1	—	4	2	2
» 18	Ondartede svulster <i>Malignant neoplasms</i> . . . . .	41	29	21	30	26	30
» 19	Godartede svulster og svulster uoppg. om ond- eller godart. <i>Neoplasms, benign or of unspec. nature</i> . . . . .	3	5	2	1	—	1
» 20	Sukkersyke <i>Diabetes mellitus</i> . . . . .	—	—	1	—	4	5
» 21	Anemier <i>Anaemias</i> . . . . .	2	—	—	1	1	1
» 22	Karlesjoner i sentralnervesystemet <i>Vascular lesions affecting central nervous system</i> . . . . .	4	2	2	4	8	3
» 23	Meningitt (ikke meningokokker) <i>Non meningococ. mening.</i>	10	1	—	—	1	—
» 24	Revmatisk feber <i>Rheumatic fever</i> . . . . .	—	—	—	—	—	—
» 25	Kronisk revm. hjertesykdom <i>Chronic rheum. heart disease</i>	—	—	—	—	1	1
» 26	Arteriosklerotisk og degenerativ hjertesykdom <i>Arteriosclerotic and degenerative heart disease</i> . . . . .	—	—	—	—	2	2
» 27	Andre hjertesykdommer <i>Other diseases of heart</i> . . . . .	—	—	1	—	1	1
» 28	Hypertensjon med hjertesykdom <i>Hypertension with heart disease</i> . . . . .	—	—	—	—	—	—
» 29	Hypertensjon uten hjertesykdom <i>Hypertension without mention of heart disease</i> . . . . .	—	—	—	—	—	—
» 30	Influenza <i>Influenza</i> . . . . .	3	—	—	—	1	1
» 31	Lungebetennelse <i>Pneumonia</i> . . . . .	94	6	2	3	3	1
» 32	Bronkitt <i>Bronchitis</i> . . . . .	8	—	1	1	1	—
» 33	Sår i mage og tolvf.tarm <i>Ulcer of stomach and duodenum</i> .	—	—	—	1	—	1
» 34	Blindtarmsbetennelse <i>Appendicitis</i> . . . . .	2	—	1	2	—	2
» 35	Brokk og tarmslyng <i>Intestinal obstruction and hernia</i> . . . . .	15	—	—	1	—	—
» 36	Akutt og kron. magetarmkatarr (unnt. diaré hos nyfødte) <i>Gastritis, duodenitis, enteritis and colitis, except diarrhoea of newborn</i> . . . . .	26	3	1	—	—	2
» 37	Leverkirrose <i>Cirrhosis of liver</i> . . . . .	2	—	2	2	—	—
» 38	Nefritt og nefrose <i>Nephritis and nephrosis</i> . . . . .	1	2	2	2	5	8
» 39	Prostatahypertrofi <i>Hyperplasia of prostate</i> . . . . .	—	—	—	—	—	—
» 40	Komplik. ved svangerskap, fødsel og barselseng <i>Complic. of pregnancy, childbirth and the puerperium</i> . . . . .	—	—	—	1	1	3
» 41	Medfødte misdannelser <i>Congenital malformations</i> . . . . .	276	9	7	7	2	5
» 42	Fødselsskader, asfyksi og atelektase hos nyfødte <i>Birth injuries, postnatal asphyxia and atelectasis</i> . . . . .	214	·	·	·	·	·
» 43	Infeksjoner hos nyfødte <i>Infections of newborn</i> . . . . .	39	·	·	·	·	·
» 44	Andre sykdommer hos barn under 1 år og for tidlig fødsel u. a. o. <i>Other diseases peculiar to early infancy, and immaturity unqualified</i> . . . . .	322	·	·	·	·	·
» 45	Alderdomssvakhet uten psykose, ubestemte og ukjente årsaker <i>Senility without mention of psychosis, ill-defined and unknown causes</i> . . . . .	92	2	4	11	7	8
» 46	Alle andre sykdommer <i>All other diseases</i> . . . . .	62	10	9	23	12	11
» 47-50	Ulykker, selvmord og mord <sup>4</sup> <i>Accidents, suicides and homicides</i> . . . . .	107	74	47	101	110	72
	I alt <i>Total</i>	1 342	146	108	195	190	163

Kilde: Manuskript i Byrået (Helsestatistikk 1962). Source: Bureau unpublished manuscript.

<sup>1</sup> Abbreviated list of 50 causes (B-list) of 1948. <sup>2</sup> Se også tab. 56. <sup>3</sup> Av disse 1 med uoppgitt alder.

## Deaths by age and causes of death.

Alder = fylte år Age = complete years													I alt Total	Pr. 100 000 innb. Per 100 000 popul.	Nr. i den forkort. intern. nomen- klatur av 1943
30-34 år	35-39 år	40-44 år	45-49 år	50-54 år	55-59 år	60-64 år	65-69 år	70-74 år	75-79 år	80-84 år	85-89 år	90 år og over years and over			
2	6	3	14	22	16	19	22	26	11	13	12	2	168	4,6	B. 1
-	-	3	3	5	4	3	7	2	3	1	1	-	34	0,9	» 2
-	-	-	1	1	3	8	14	11	9	4	-	-	51	1,4	» 3
-	-	1	-	-	-	-	-	-	-	-	-	-	1	0,0	» 6
-	-	-	-	-	1	-	1	-	-	-	-	-	5	0,1	» 7
-	-	-	-	-	-	-	-	-	-	-	-	-	-	-	» 8
-	-	-	-	-	-	-	-	-	-	-	-	-	2	0,1	» 9
-	-	1	-	1	-	-	-	1	1	-	-	-	7	0,2	» 10
-	3	-	-	-	-	-	-	-	-	-	-	-	6	0,2	» 12
-	-	-	-	-	-	-	-	-	-	-	-	-	9	0,2	» 14
-	-	-	-	-	1	-	-	-	-	-	-	-	2	0,1	» 16
1	3	2	5	7	7	6	8	17	10	4	3	3	93	2,6	» 17
50	90	171	246	403	559	733	860	868	798	640	312	92	5 999	164,9	» 18
1	2	4	11	20	12	11	15	15	18	13	9	6	149	4,1	» 19
5	18	10	7	12	9	24	38	53	45	43	20	8	302	8,3	» 20
-	1	2	2	1	1	4	7	12	10	18	15	9	87	2,4	» 21
13	10	20	41	81	154	295	528	816	1 111	1 217	878	391	5 578	153,3	» 22
-	-	5	-	2	1	3	2	3	-	-	-	-	28	0,8	» 23
-	-	-	-	-	-	-	2	-	-	1	-	-	3	0,1	» 24
2	10	27	26	34	51	67	77	51	50	37	23	4	461	12,7	» 25
7	39	70	153	308	499	796	1 191	1 429	1 483	1 330	917	409	8 635	237,3	» 26
3	7	3	7	10	15	38	52	95	123	166	114	59	695	19,1	» 27
-	1	3	5	8	15	49	100	136	155	116	63	19	670	18,4	» 28
2	3	2	3	7	12	19	17	25	32	25	23	2	172	4,7	» 29
-	-	-	-	-	1	3	-	-	8	5	5	3	30	0,8	» 30
6	2	10	11	17	32	43	87	170	258	441	412	267	1 865	51,3	» 31
-	1	2	1	9	8	14	21	21	27	22	31	8	176	4,8	» 32
-	7	5	7	5	19	14	25	18	22	12	9	5	150	4,1	» 33
-	-	3	1	-	-	-	6	1	5	1	2	1	27	0,7	» 34
3	3	1	3	5	6	11	11	25	39	41	24	10	198	5,4	» 35
3	5	1	4	3	6	3	8	15	16	34	16	9	155	4,3	» 36
-	2	8	7	12	18	22	20	22	17	9	6	1	150	4,1	» 37
11	8	16	16	24	16	36	28	31	29	28	21	6	290	8,0	» 38
-	-	-	-	1	2	9	19	39	77	114	74	27	362	9,9	» 39
3	4	1	-	-	-	-	-	-	-	-	-	-	13	0,4	» 40
1	3	1	4	7	8	8	6	4	4	1	-	-	353	9,7	» 41
.	.	.	.	.	.	.	.	.	.	.	.	.	214	5,9	» 42
.	.	.	.	.	.	.	.	.	.	.	.	.	39	1,1	» 43
.	.	.	.	.	.	.	.	.	.	.	.	.	322	8,8	» 44
13	22	25	50	77	91	137	151	209	239	307	349	382	2 177	59,8	» 45
19	33	50	75	87	131	204	236	319	371	396	325	201	2 574	70,7	» 46
78	117	102	101	133	135	102	114	132	142	157	136	106	2 066	56,8	» 47-50
223	400	552	804	1 302	1 833	2 681	3 673	4 566	5 113	5 196	3 800	2 030	34 318	943,1	

Of which 1 with age unknown. \* Se også tab. 49 og 50. See also table 49 and 50.

**Tabell 58. Dødeligheten av hjerte-karsykdommer.<sup>1</sup>**  
*Sex and age specific death rates from cardiovascular diseases.*

Årlig gj.snitt. År <i>Annual average. Year</i>	Døde pr. 100 000 innbyggere <i>Deaths per 100 000 population</i> Alder (år) <i>Age (year)</i>				
	40—49	50—59	60—69	70—79	80 og over
	<b>Menn <i>Males</i></b>				
1946—1950.....	75	248	805	2 343	6 049
1951—1955.....	91	328	973	2 829	7 552
1956—1960.....	106	374	1 136	3 210	8 298
1961.....	118	433	1 222	3 397	8 982
1962.....	111	422	1 298	3 370	9 138
	<b>Kvinner <i>Females</i></b>				
1946—1950.....	55	183	667	2 253	6 139
1951—1955.....	49	185	708	2 632	7 825
1956—1960.....	43	168	698	2 735	8 481
1961.....	38	157	685	2 639	8 763
1962.....	47	158	714	2 726	8 593
	<b>Menns dødelighet når kvinnenes dødelighet = 100<sup>2</sup></b>				
1946—1950.....	136	136	121	104	99
1951—1955.....	186	177	137	107	97
1956—1960.....	247	223	163	117	98
1961.....	310	276	178	129	102
1962.....	236	267	182	124	106

Kilde: Se tabell 49. *Source: See table 49.* <sup>1</sup> Omfatter karlesjoner i sentralnervesystemet (intern.klass. nr. 330—334), sykdommer i sirkulasjonsorganene (nr. 400—468) og kronisk nefritt (nr. 592). *Incl. vascular lesions affecting central nervous system (intern. class. nos. 330—334), diseases of circulatory system (nos. 400—468) and chronic nephritis (no. 592).* <sup>2</sup> Prosentforhold av mannlig til kvinnelig dødelighet.

**Tabell 59. Voldsomme dødsfall. *Violent deaths.***

	1961 i alt <i>Total</i>	1962 i alt <i>Total</i>	Av disse i alderen <i>Of which at ages</i>			
			0—14 år <i>years</i>		15 år og over <i>years and over</i>	
			M. M.	K. F.	M. M.	K. F.
<b>Ulykker og skader ved: <i>Accidents and injuries in:</i></b>						
Landtransport i alt <i>Land transport, total</i> .....	428	385	48	24	240	73
Luftfart i alt <i>Aviation</i> .....	9	8	—	—	8	—
Transport til sjøs, unnt. drukning <i>Water transp., excl. drowning</i>	38	60	—	—	58	2
Drukning, skipsf. og fiske <i>Drowning in shipping and fisheries</i>	95	121	1	1	109	10
Drukning fra liten båt <i>Drowning from small boat</i> .....	85	76	3	—	69	4
Drukning, ellers <i>Drowning, other</i> .....	175	164	67	14	78	5
Forgiftning <i>Poisoning</i> .....	47	59	—	1	53	5
Fall <i>Falls</i> .....	664	628	6	1	227	394
Slag eller støt av fallende gjenstand <i>Blow from falling object</i> ..	21	40	3	1	34	2
Forbrenning <i>Combustion, burning</i> .....	32	59	9	4	29	17
Kvelning <i>Suffocation</i> .....	50	47	22	13	10	2
Skytevåpen eller sprengstoff <i>Firearms, explosives</i> .....	31	36	2	—	33	1
Maskiner <i>Machinery</i> .....	25	11	—	—	11	—
Elektrisk strøm <i>Electric current</i> .....	11	7	—	1	6	—
Naturkatastrofer <i>Cataclysm</i> .....	—	5	1	—	3	1
Andre <i>Other</i> .....	57	58	1	1	36	20
<b>Ulykker i alt <i>Total</i></b>	<b>1 768</b>	<b>1 764</b>	<b>163</b>	<b>61</b>	<b>1 004</b>	<b>536</b>
<b>Selvmord: <i>Suicides:</i></b>						
Gift <i>Poison</i> .....	38	53	—	1	31	21
Hengning <i>Hanging</i> .....	97	109	1	—	89	19
Drukning <i>Drowning</i> .....	29	32	—	—	21	11
Skyting <i>Firearms, explosives</i> .....	62	53	—	—	53	—
Annen eller ikke oppgitt døds måte <i>Other or unspecified means</i>	14	39	—	—	33	6
<b>Selvmord i alt <i>Total</i></b>	<b>240</b>	<b>286</b>	<b>1</b>	<b>1</b>	<b>227</b>	<b>57</b>
<b>Mord <i>Homicides</i></b> .....	<b>16</b>	<b>16</b>	<b>—</b>	<b>2</b>	<b>11</b>	<b>3</b>
<b>Voldsomme dødsfall i alt <i>Violent deaths, total</i></b> .....	<b>2 024</b>	<b>2 066</b>	<b>164</b>	<b>64</b>	<b>1 242</b>	<b>596</b>

Kilde: Se tabell 49. *Source: See table 49.* Enkelte oppgaver for tidligere år se Statistiske Oversikter 1948, tabell 82 og 83 og tilleggsgutave 1958, tabell 26 og 27. *Some data for previous years see Statistical Survey 1948, tables 32 and 33 with supplement 1958, tables 26 and 27.*

**Tabell 60. Dødsfall ved yrkesulykker og andre ulykker.**  
*Deaths by occupational and other accidents.*

	1961 i alt Total	1962 i alt Total	Av disse i alderen: <i>Of which at ages:</i>					
			Under 5 år years	5-9 år	10-14 år	15-49 år	50-69 år	70 år ogover
<b>Yrkesulykker og skader ved:</b> <i>Occupational accidents and injuries in:</i>								
Landtransport <i>Land transport</i> .....	31	29	-	-	-	19	9	1
Jernbaneulykker <i>Railway accidents</i> .....	5	2	-	-	-	2	-	-
Traffikulykker med motorkjøretøy <i>Road motor vehicle traffic accidents</i> .....	9	5	-	-	-	3	2	-
Ulykker med traktor eller bulldozer <i>Accidents with tractors or bulldozers</i> .....	14	20	-	-	-	12	7	1
Andre kjøreulykker <i>Other accidents</i> .....	3	2	-	-	-	2	-	-
Transport til sjøs <i>Water transport</i> .....	130	154	-	-	-	123	31	-
Under fiske og fangst <i>In fisheries, sealing and whaling</i> .....	39	9	-	-	-	7	2	-
Sjøfolk i handelsflåten <i>In the merchant fleet</i> .....	91	145	-	-	-	116	29	-
Luftfart <i>Aviation</i> .....	9	5	-	-	-	5	-	-
Jord- og skogbruk <i>Agriculture and forestry</i> .....	17	9	-	-	-	1	4	4
Gruver, steinbrott, sandtak osv. <i>Mine, quarry, gravel or sand pit</i> .....	14	23	-	-	-	20	3	-
Industri o. l. <i>Industrial places and premises</i> .....	27	12	-	-	-	8	4	-
Ulykker på andre arbeidsplasser <i>Other occupational accidents</i> .....	55	66	-	-	-	38	24	4
Yrkesulykker i alt <i>Total occupational accidents</i> .....	283	298	-	-	-	214	75	9
<b>Ikke yrkesulykker ved:</b> <i>Non-occupational accidents in:</i>								
Landtransport <i>Land transport</i> .....	397	356	28	27	17	142	87	55
Jernbaneulykker <i>Railway accidents</i> .....	20	11	-	-	-	4	6	1
Traffikulykker med motorkjøretøy <i>Road motor vehicle traffic accidents</i> .....	344	312	28	25	13	127	75	44
Sykkelykker <i>Pedal cycle accidents</i> .....	17	17	-	2	2	2	3	8
Traktorulykker <i>Tractor accidents</i> .....	9	10	-	-	2	7	1	-
Andre kjøreulykker <i>Other accidents</i> .....	7	6	-	-	-	2	2	2
Transport til sjøs <i>Water transport</i> .....	88	103	-	1	4	58	31	9
Luftfart <i>Aviation</i> .....	-	3	-	-	-	3	-	-
Ulykker i og ved hjemmet <i>Accidents in home and home premises</i> .....	663	659	40	9	2	26	85	497
Forgiftninger <i>Poisoning</i> .....	38	34	1	-	-	11	14	8
Fall i trapp <i>Fall on stairs</i> .....	57	46	-	-	-	2	9	35
Fall fra en høyde til en annen <i>Fall from one level to another</i> .....	45	76	2	-	-	2	10	62
Fall på samme høyde <i>Fall on same level</i> .....	436	400	-	-	1	1	29	369
Brann, forbrenning og skålding <i>Conflagration, burning and scalding</i> .....	28	32	5	5	1	3	7	11
Kvelning <i>Suffocation</i> .....	37	37	31	2	-	-	3	1
Andre <i>Other</i> .....	22	34	1	2	-	7	13	11
Ulykker på andre steder <i>Accidents in other and not specified places</i> .....	337	345	38	37	21	101	72	76
Forgiftninger <i>Poisoning</i> .....	7	23	-	-	-	16	7	-
Fall <i>Falls</i> .....	92	85	-	1	3	11	21	49
Brann, eksplosjon og skytevåpen <i>Conflagration, explosion and firearms</i> .....	13	24	1	1	2	13	6	1
Drukning (unnt. v. transport til sjøs) <i>Accid. drowning (except in water transport):</i>								
i brønn, dam eller vann på gårdspl. <i>in well or pond on home premises</i> .....	6	9	6	1	-	1	-	1
under bading <i>when bathing</i> .....	16	5	-	1	3	1	-	-
gjennom is <i>through ice</i> .....	14	23	3	8	2	4	4	2
på annen kjent måte <i>under other known circumstances</i> .....	51	85	25	17	8	19	10	6
på ukjent måte <i>under unknown circumstances</i> .....	86	40	1	4	2	15	13	5
Naturkatastrofer <i>Cataclysm</i> .....	-	5	1	-	-	4	-	-
Andre <i>Other</i> .....	52	46	1	4	1	17	11	12
Ikke yrkesulykker i alt <i>Total non-occupational accidents</i> .....	1 485	1 466	106	74	44	330	275	637
Dødsfall ved ulykker og skader i alt <i>Total deaths from accidents and injuries</i> .....	1 768	1 764	106	74	44	544	350	646

Kilde: Se tabell 49. *Source: See table 49.* Enkelte oppgaver for tidligere år, se Statistiske Oversikter 1948, tabell 32 og 33, og tilleggsgutgave 1958, tabell 26 og 27. *Some data for previous years see Statistical Survey 1948, tables 32 and 33 with supplement 1958, tables 26 and 27.*

**Tabell 6L. Vernepliktige etter høyde og stridsdyktighet.<sup>1</sup>**  
*Conscripts by stature and ability for military service.*

Fylker Counties	1962		1963		1964	
	Tallet på undersøkte Number of conscripts examined	Middel- høyde, cm Average stature, cm	Tallet på undersøkte Number of conscripts examined	Middel- høyde, cm Average stature, cm	Tallet på undersøkte Number of conscripts examined	Middel- høyde, cm Average stature, cm
Østfold .....	1 276	178,47	1 432	177,98	1 671	178,88
Akershus.....	1 346	178,01	1 712	178,16	1 836	178,64
Oslo .....	2 679	178,68	3 222	179,08	3 602	179,18
Hedmark .....	1 243	177,24	1 302	177,52	1 405	177,46
Oppland .....	1 185	177,52	1 254	178,20	1 295	177,58
Buskerud .....	918	177,38	1 155	178,04	1 238	178,07
Vestfold .....	1 004	177,82	1 177	178,08	1 287	178,82
Telemark .....	1 024	178,42	1 052	179,32	1 256	178,67
Aust-Agder.....	524	178,17	518	178,74	637	179,37
Vest-Agder .....	699	178,24	814	178,80	844	179,08
Rogaland .....	1 759	177,83	2 047	177,87	2 011	178,02
Hordaland .....	1 582	177,41	1 720	177,83	1 924	177,81
Bergen .....	721	179,12	786	178,03	896	178,04
Sogn og Fjordane...	646	177,30	766	176,92	864	178,57
Møre og Romsdal...	1 487	177,54	1 673	177,47	1 752	178,04
Sør-Trøndelag .....	1 575	177,59	1 733	177,35	1 773	177,89
Nord-Trøndelag .....	943	177,45	970	177,15	1 006	177,80
Nordland .....	1 908	177,32	1 976	177,09	2 064	177,18
Troms .....	1 041	176,11	1 017	175,83	1 118	175,87
Finnmark .....	602	173,21	580	174,02	620	173,54
I alt Total	24 162	177,67	26 906	177,83	29 099	178,09

Ar Year	Undersøkte mannskaper med oppgitt høyde. Prosent Conscripts examined, by stature. Percentages							I alt Total	Middel- høyde Average stature
	Under Under 160 cm	160—164 cm	165—169 cm.	170—174 cm	175—179 cm	180—184 cm	185 cm og over and more		
1900.....	Pst. 4,0	Pst. 12,9	Pst. 28,0	Pst. 30,9	Pst. 18,0	Pst. 5,4	Pst. 0,8	Pst. 100,0	Cm 170
1910.....	2,7	10,1	26,0	32,3	20,4	6,8	1,7	100,0	171
1920.....	2,6	9,7	24,4	32,6	21,3	7,7	1,7	100,0	171,43
1930.....	1,5	6,9	20,0	32,2	25,8	10,6	3,0	100,0	172,83
1937.....	1,1	5,4	17,3	30,8	27,4	13,2	4,8	100,0	173,82
1951.....	0,5	2,7	11,2	26,1	30,5	20,5	8,5	100,0	175,97
1960.....	0,5	1,9	8,3	22,8	31,1	23,4	12,0	100,0	177,12
1963.....	0,2	1,4	6,9	20,6	31,0	25,9	14,0	100,0	177,83
1964.....	0,3	1,4	6,5	20,2	29,6	26,8	15,2	100,0	178,09

Stridsdyktighet. Prosent Ability for military service. Percentages

Kjennelse Judgment	1957	1961	1962	1963	1964
Stridsdyktige A, B og C Fit for army service ....	82,5	82,6	86,0	87,3	86,9
Arbeidsdyktige Fit for auxiliary service .....	5,5	8,3	6,2	6,3	6,5
Midlertidig udyktige Temporarily unfit .....	2,2	1,6	1,5	1,3	1,3
Udyktige Rejected .....	9,2	7,5	6,3	5,1	5,3
Uoppgitt Unknown .....	0,6	—	—	—	—
I alt Total	100,0	100,0	100,0	100,0	100,0

Kilde: Rekruttering for Hæren 1937 (NOS IX 183) og oppgaver fra Generalkrigskommissæren. Source: Recruiting statistics 1937 (NOS IX 183) and report from the Conscription Service.

<sup>1</sup> Oppgavene gjelder utskrivningsstyrken året før. The data refer to the enrolment of the previous year.



Tabell 62. Arbeidsformidling.<sup>1</sup> Labour exchange.

År og måned Year and month	Arbeidssøkere Applicants for work			Ledige plasser Vacancies			Tilsatte plasser Vacancies filled			Av disse kortv. arbeid <sup>2</sup> Of which temporary work
	Menn Males	Kvinner Females	I alt Total	Menn Males	Kvinner Females	I alt Total	Menn Males	Kvinner Females	I alt Total	
1956.....	215 274	66 142	281 416	153 745	65 145	218 890	132 928	46 448	179 376	46 509
1957.....	217 830	59 623	277 453	147 797	63 503	211 300	128 410	43 554	171 964	39 904
1958.....	268 145	67 972	336 117	157 204	59 689	216 893	141 019	43 275	184 294	44 358
1959.....	285 871	63 440	349 311	170 275	59 993	230 268	153 040	42 776	195 816	46 968
1960.....	263 558	63 334	326 892	176 401	61 188	237 589	152 866	43 676	196 542	48 239
1961.....	231 531	62 377	293 908	171 322	60 464	231 786	140 684	43 055	183 739	41 313
1962.....	242 633	68 056	310 689	167 979	61 515	229 494	139 020	45 085	184 105	40 373
1963.....	259 832	70 083	329 915	179 257	60 487	239 744	145 013	43 820	188 833	38 862
1963.										
Januar.....	63 412	10 212	73 624	16 817	6 188	23 005	14 267	3 550	17 817	3 265
Februar.....	59 306	9 631	68 937	15 566	5 542	21 108	12 667	3 175	15 842	2 752
Mars.....	53 366	8 938	62 304	16 369	5 936	22 305	12 748	3 251	15 999	3 192
April.....	45 410	8 058	53 468	18 010	6 309	24 319	12 307	3 280	15 587	2 748
Mai.....	33 927	7 852	41 779	21 743	7 541	29 284	14 115	3 708	17 823	3 584
Juni.....	24 996	8 331	33 327	22 718	8 280	30 998	14 378	4 440	18 818	3 331
Juli.....	20 963	6 949	27 912	21 742	7 662	29 404	13 144	3 919	17 063	2 815
August.....	21 417	7 823	29 240	17 182	7 569	24 751	11 978	4 002	15 980	2 896
September.....	22 731	9 231	31 962	14 977	7 553	22 530	11 136	4 842	15 978	5 052
Oktober.....	25 565	8 979	34 544	13 776	5 852	19 628	10 579	3 767	14 346	3 558
November.....	32 015	8 960	40 975	12 827	5 315	18 142	9 926	3 450	13 376	3 062
Desember.....	42 915	8 467	51 382	10 711	4 358	15 069	7 768	2 436	10 204	2 607
1964.										
Januar.....	55 220	10 386	65 606	15 966	4 974	20 940	12 691	2 925	15 616	2 253
Februar.....	51 457	10 878	62 335	15 950	5 745	21 695	12 061	3 456	15 517	2 722

Kilde: Arbeidsdirektoratet. Source: The Directorate of Labour.

<sup>1</sup> Oppgaver fra arbeidskontorene. Data from employment offices. <sup>2</sup> Arbeid av høyst 5 dagers varighet. Work of maximum 5 working days.

Tabell 63. Sysselsatte selvstendige yrkesutøvere. Self-employed.

Næringsgrupper Industry groups	1960		1961		1962		1963	
	28/2	31/8	28/2	31/8	28/2	31/8	28/2	31/8
Jordbruk, skogbruk Agric. and forestry.....	136 910	145 441	137 488	143 932	137 068	141 377	135 054	137 712
Mannfallsførte fiskere m.v. Registered fishermen etc.....	37 677	38 361	36 705	35 851	34 651	34 664	33 352	32 463
Fiske og fangst ellers Fishing, other.....	6 457	6 919	6 489	7 182	6 931	7 668	7 858	8 187
Bergverksdrift og industri m.v. Mining and manufacturing etc.....	23 533	23 806	23 315	23 329	22 575	22 822	22 349	22 478
Bygge- og anleggsvirksomhet, kraft- og vannforsyning Construction, electricity and water supply.....	20 928	21 640	20 837	21 689	21 098	21 928	21 460	22 160
Varehandel, finansinst. og eie- domsdrift Commerce.....	34 048	34 239	34 254	34 256	34 050	34 195	34 109	34 207
Sjøtransport Water transport ...	3 852	3 969	3 809	4 049	3 872	4 174	4 137	4 191
Annen samferdsel Other transport and communications.....	13 734	14 023	14 081	14 168	14 184	14 337	14 454	14 670
Privat tjenesteyting Business services.....	12 325	12 380	12 426	12 554	12 003	12 189	12 391	12 678
Personlig tjenesteyting Personal services.....	22 377	22 447	22 117	21 199	20 871	20 925	20 382	20 265
I alt Total.....	311 841	323 225	311 521	318 209	307 303	314 279	305 546	309 011

Kilde: Arbeidsdirektoratet. Source: The Directorate of Labour.

**Tabell 64. Sysselsatte  
Employed**

Nr.	Næringsgrupper <i>Industry groups</i>	Gjennomsnitt <i>Average</i>		
		1955	1956	1957
1	Jordbruk <i>Agriculture and livestock production</i> . . . . .	37,9	34,7	30,6
2	Skogbruk, jakt <i>Forestry and hunting</i> . . . . .	27,7	29,3	27,6
3	Fiske, hvalfangst <i>Fishing, whaling</i> . . . . .	10,5	10,6	10,9
4	Bergverksdrift <i>Mining and quarrying</i> . . . . .	9,3	9,5	9,3
	Industri: <i>Manufacturing:</i>			
5	Næringsm.ind. (ekskl. hermetikkind.) <i>Food ind., excl. canning</i> . . . . .		26,9	26,7
6	Fisketilvirking <i>Fish processing</i> . . . . .	39,4	8,1	7,7
7	Drikkevare- og tobakksindustri <i>Beverage ind., tobacco manuf.</i> . . . . .		5,5	5,5
8	Fiske- og kjøtthermetikkindustri <i>Canning of fish and meat</i> . . . . .	8,1	7,6	8,0
9	Tekstilindustri <i>Manuf. of textiles</i> . . . . .	19,2	19,3	19,1
10	Skotøyindustri <i>Manuf. of footwear</i> . . . . .	6,7	6,5	6,5
11	Annen bekledningsindustri <i>Other clothing industry</i> . . . . .	23,9	23,2	22,9
12	Sagbruk og høvlerier <i>Sawmills and planing mills</i> . . . . .	12,1	11,8	11,4
13	Treindustri <i>Manufactures of wood and cork</i> . . . . .	4,6	4,5	4,3
14	Møbel- og innredningsindustri <i>Manufact. of furniture and fixtures</i> . . . . .	15,2	14,4	14,2
15	Treforedlingsindustri <i>Paper and paper products</i> . . . . .	26,1	26,3	26,3
16	Grafisk industri, forlag m. v. <i>Printing, publishing and allied ind.</i> . . . . .	18,8	19,2	19,7
17	Lærindustri <i>Manuf. of leather and leather products</i> . . . . .	2,5	2,5	2,5
18	Gummivareindustri <i>Manuf. of rubber products</i> . . . . .	3,6	3,3	3,2
19	Olje- og fettindustri <i>Manuf. of vegetable and animal oils and fats</i> . . . . .	4,9	5,2	4,7
20	Kjemisk grunnindustri <i>Manuf. of basic ind. chemicals, incl. fertilizers</i> . . . . .	10,4	10,7	11,0
21	Kjemisk ind. ellers, kull og mineraloljeforedl. <i>Manuf. of misc. chemical products, products of petroleum and coal</i> . . . . .	5,8	5,7	5,9
22	Jord- og steinvareindustri <i>Manuf. of non-metallic mineral products</i> . . . . .	12,2	11,9	11,9
23	Primær jern- og metallindustri <i>Basic metal industries</i> . . . . .	18,6	19,9	20,3
24	Jern- og metallvareindustri <i>Manuf. of metal products, except machinery and transport equipment</i> . . . . .	22,9	22,6	22,7
25	Maskinindustri (ikke elektr. og for transport) <i>Manuf. of machinery, except electrical machinery</i> . . . . .	12,4	12,7	12,6
26	Annen transportm.industri enn skipsindustri <i>Manuf. of transport equipment excl. ship building</i> . . . . .	17,5	17,6	17,7
27	Elektroteknisk industri <i>Manuf. of electrical machinery, appar. etc.</i> . . . . .	12,5	12,5	13,1
28	Skipsindustri <i>Ship building and repairing</i> . . . . .	25,9	27,3	28,3
29	Diverse industri <i>Miscellaneous manufacturing</i> . . . . .	5,7	5,7	5,7
30	Industri i alt <i>Manufacturing, total</i> . . . . .	329,0	330,9	331,9
31	Byggevirksomhet i alt <i>Building construction, total</i> . . . . .	62,7	58,8	59,6
32	Anleggsvirksomhet i alt <i>Other construction, total</i> . . . . .	38,0	36,0	36,9
33	Kraft- og vannforsyning <i>Electricity, gas and water supply</i> . . . . .	12,2	12,2	12,2
34	Varehandel: agenturvirks., engrosandel, kommisjonshandel <i>Wholesale and commission trade, agents</i> . . . . .	45,8	46,8	47,4
35	Varehandel: detalj <i>Retail trade</i> . . . . .	74,9	76,9	79,5
36	Finansinstitusjoner, eiendomsdrift <i>Financial institutions and real estate</i> . . . . .	19,6	20,0	20,8
37	Sjøtransport <i>Water transport</i> . . . . .	56,3	57,8	60,0
38	Annen samferdsel <i>Other transport and communications</i> . . . . .	68,2	69,9	70,6
39	Off. administrasjon <i>Government administration</i> . . . . .	34,5	35,4	35,9
40	Forsvar (bef. og sivilt pers.) <i>Military defence (except conscripts)</i> . . . . .	22,4	22,7	24,0
41	Undervisning <i>Educational services</i> . . . . .	33,4	34,2	35,7
42	Helse- og veterinærvesen <i>Medical and veterinary services</i> . . . . .	32,4	33,7	34,7
43	Annen off. og priv. tjenesteyting <i>Other community and business services</i> . . . . .	34,8	36,0	37,3
44	Lønt husarbeid <i>Domestic services</i> . . . . .	35,0	32,1	28,4
45	Hotell- og restaurantdrift <i>Hotel and restaurant service</i> . . . . .	22,7	23,2	24,0
46	Vask, rengjøring og andre personlige tjenester <i>Laundry, cleaning and other personal services</i> . . . . .	8,8	9,2	9,6
	I alt <i>Total</i>	1 016,1	1 019,9	1 026,9

Kilde: Arbeidsdirektoratet. Source: The Directorate of Labour.

<sup>1</sup> Ny lov om syketrygd trådte i kraft 2. juli 1956. For å få sammenliknbarhet har en korrigert tidligere tall. *The new Health Insurance Act came into force July 2, 1956. In order to obtain comparable data, the earlier figures are revised.*

**lønnstakere<sup>1</sup>. I 000.**  
*wage earners.*

Gjennomsnitt <i>Average</i>						1963				Nr.
1958	1959	1960	1961	1962	1963	31/3	30/6	30/9	31/12	
28,4	25,5	22,3	19,8	17,9	16,2	14,6	18,0	17,6	14,0	1
25,4	22,3	21,1	20,1	18,8	16,9	21,2	16,1	14,8	14,8	2
11,3	10,9	10,6	10,2	8,2	6,2	8,7	7,4	5,0	4,0	3
8,8	8,5	8,2	8,1	7,8	7,3	7,1	7,6	7,6	7,0	4
26,6	26,9	27,4	28,0	28,6	29,0	28,4	30,1	29,2	28,4	5
7,6	7,3	7,7	7,8	7,5	7,6	8,2	8,7	8,0	6,0	6
5,4	5,5	5,6	5,8	5,6	5,7	5,6	6,1	5,6	5,6	7
7,2	7,1	6,5	6,4	6,5	5,8	6,1	6,8	6,7	4,6	8
16,8	17,9	18,3	17,9	17,7	18,1	18,2	18,0	17,9	18,3	9
5,9	5,7	5,6	5,3	5,2	5,1	5,2	5,2	5,1	5,1	10
20,7	20,6	21,0	21,3	21,0	21,2	21,5	21,0	21,4	21,1	11
10,4	9,4	9,4	9,2	9,1	8,8	9,4	9,6	8,6	7,8	12
4,0	4,0	4,3	4,3	4,2	4,0	4,0	4,1	4,0	4,0	13
13,5	13,4	13,6	13,8	13,6	13,5	13,6	13,5	13,5	13,6	14
26,1	26,6	27,8	28,3	27,8	27,4	27,2	27,6	27,4	27,4	15
20,0	20,0	20,6	21,4	22,1	22,4	22,5	22,3	22,1	22,5	16
2,3	2,4	2,3	2,1	1,8	1,8	1,8	1,8	1,8	1,8	17
3,3	3,3	3,5	3,9	4,1	4,1	4,2	4,1	4,0	4,1	18
3,9	3,5	3,5	3,5	3,1	3,1	2,9	3,5	3,3	3,1	19
11,1	10,9	10,9	11,2	11,8	11,8	11,8	12,1	11,7	11,7	20
5,9	6,2	6,5	6,8	6,8	6,9	6,8	7,0	7,0	6,9	21
11,6	11,7	12,1	12,4	12,5	12,3	11,5	12,9	12,9	11,9	22
20,2	20,7	22,1	22,9	23,2	22,6	22,3	23,0	22,6	22,6	23
22,4	22,6	23,6	24,3	24,8	24,9	24,8	24,8	25,0	25,0	24
12,1	12,1	12,7	13,7	14,4	14,7	14,7	14,7	14,7	15,0	25
17,9	17,9	18,4	19,2	19,9	20,6	20,3	20,7	20,9	20,9	26
13,4	13,5	14,6	15,0	15,5	16,4	16,3	16,4	16,6	16,8	27
27,9	26,5	27,3	28,7	29,9	28,9	28,4	29,2	28,9	28,8	28
5,4	5,5	5,6	6,0	6,4	6,6	6,5	6,6	6,6	6,7	29
321,6	321,2	330,9	339,2	343,1	343,3	342,2	349,8	345,5	339,7	30
59,3	60,6	61,4	62,7	63,6	63,1	56,7	65,8	68,8	61,0	31
37,8	38,9	36,9	37,0	37,5	38,2	38,9	40,6	41,1	32,3	32
12,1	12,2	12,2	12,6	12,7	13,5	12,9	13,9	13,8	13,5	33
47,2	47,7	49,4	52,4	54,9	56,2	55,5	56,2	56,3	57,2	34
80,4	82,5	84,8	87,3	89,1	90,7	89,6	90,8	90,4	93,3	35
21,7	22,7	23,6	24,8	26,1	27,2	26,8	27,6	27,2	27,3	36
62,5	64,6	67,1	66,9	66,3	66,9	67,4	68,0	65,1	65,6	37
70,2	69,9	70,0	70,3	71,1	71,6	70,2	72,9	72,6	70,8	38
36,4	37,1	37,8	38,6	39,1	40,0	39,7	40,1	40,1	40,1	39
24,0	24,4	24,0	23,5	24,7	26,3	26,0	26,5	26,4	26,7	40
37,3	39,8	42,3	45,2	48,0	50,8	51,6	48,5	51,6	53,1	41
35,8	37,3	38,6	40,3	42,2	44,0	43,6	45,4	44,0	43,6	42
38,4	39,5	40,6	42,5	44,0	45,0	44,5	46,0	44,9	44,8	43
25,8	23,7	22,1	20,3	18,9	17,8	19,2	17,3	17,0	17,3	44
24,3	24,4	24,7	25,4	25,9	25,8	25,7	27,6	25,4	24,2	45
10,0	10,1	10,3	10,7	11,0	11,2	11,2	11,3	11,2	11,0	46
1 018,7	1 023,8	1 038,9	1 057,9	1 070,9	1 078,2	1 073,3	1 097,4	1 086,4	1 061,3	

Tabell 65. Sysselsetting i handelsflåten.<sup>1</sup>*Employment in the merchant fleet.*A. Befal og mannskap 1. nov. 1963 etter skipenes art og fart. *Officers and crew by types of vessel and trade.*

Fart Trade	Tørrlastskip <i>Dry cargo v.</i>			Tankskip <i>Tankers</i>			Alle skip <i>All vessels</i>		
	Nordmenn <i>Norwegians</i>	Utlendinger <i>Foreigners</i>	I alt <i>Total</i>	Nordmenn <i>Norwegians</i>	Utlendinger <i>Foreigners</i>	I alt <i>Total</i>	Nordmenn <i>Norwegians</i>	Utlendinger <i>Foreigners</i>	I alt <i>Total</i>
I utenriksfart <i>In ocean transport</i> . . . . .	27 507	7 507	35 014	16 582	4 785	21 367	44 089	12 292	56 381
Herav kvinner <i>Of which females</i> . . . . .	2 044	305	2 349	1 001	125	1 126	3 045	430	3 475
I innenriksfart <i>In coasting trade</i> . . . . .	6 375	65	6 440	353	16	369	6 728	81	6 809
Herav kvinner <i>Of which females</i> . . . . .	418	4	422	4	1	5	422	5	427
I utenr.- og innenr.fart i alt <i>Total</i> . . . . .	33 882	7 572	41 454	16 935	4 801	21 736	50 817	12 373	63 190
Herav kvinner <i>Of which females</i> . . . . .	2 462	309	2 771	1 005	126	1 131	3 467	435	3 902

B. Befal og mannskap etter stilling. *Officers and crew by occupation.*

	1. nov. 1961			1. nov. 1962			1. nov. 1963		
	Nordmenn <i>Norwegians</i>	Utlendinger <i>Foreigners</i>	I alt <i>Total</i>	Nordmenn <i>Norwegians</i>	Utlendinger <i>Foreigners</i>	I alt <i>Total</i>	Nordmenn <i>Norwegians</i>	Utlendinger <i>Foreigners</i>	I alt <i>Total</i>
<b>Befal Officers</b>									
I utenriksfart <i>In ocean transport</i> . . . . .	13 564	765	14 329	13 704	967	14 671	13 922	919	14 841
Herav kvinner <i>Of which females</i> . . . . .	262	20	282	289	24	313	257	21	278
I innenriksfart <i>In coasting trade</i> . . . . .	2 510	7	2 517	2 683	14	2 697	2 639	3	2 642
Herav kvinner <i>Of which females</i> . . . . .	20	—	20	28	—	28	18	—	18
I alt <i>Total</i> . . . . .	16 074	772	16 846	16 387	981	17 368	16 561	922	17 483
<b>Deksmannskap Deck crew</b>									
I utenriksfart <i>In ocean transport</i> . . . . .	12 231	3 683	15 914	12 040	3 710	15 750	12 077	4 269	16 346
I innenriksfart <i>In coasting trade</i> . . . . .	2 147	13	2 160	2 314	13	2 327	2 105	35	2 140
I alt <i>Total</i> . . . . .	14 378	3 696	18 074	14 354	3 723	18 077	14 182	4 304	18 486
<b>Maskinmannskap Engine crew</b>									
I utenriksfart <i>In ocean transport</i> . . . . .	10 971	3 044	14 015	10 670	3 268	13 938	10 862	3 471	14 333
I innenriksfart <i>In coasting trade</i> . . . . .	845	3	848	959	4	963	906	28	934
I alt <i>Total</i> . . . . .	11 816	3 047	14 863	11 629	3 272	14 901	11 768	3 499	15 267
<b>Matstell- og tjenerpersonale Catering staff</b>									
I utenriksfart <i>In ocean transport</i> . . . . .	7 612	2 280	9 892	7 280	2 316	9 596	7 228	2 809	10 037
Herav kvinner <i>Of which females</i> . . . . .	2 808	397	3 205	2 845	429	3 274	2 788	409	3 197
I innenriksfart <i>In coasting trade</i> . . . . .	1 183	7	1 190	1 319	8	1 327	1 078	15	1 093
Herav kvinner <i>Of which females</i> . . . . .	489	5	494	500	2	502	404	5	409
I alt <i>Total</i> . . . . .	8 795	2 287	11 082	8 599	2 324	10 923	8 306	2 824	11 130
<b>Asiatisk mannskap, ikke spes. Asiatic crew, not specified</b>									
I utenriksfart <i>In ocean transport</i> . . . . .	—	1 865	1 865	—	1 886	1 886	—	824	824
<b>Personer i alt Total persons</b>									
I utenriksfart <i>In ocean transport</i> . . . . .	44 378	11 637	56 015	43 694	12 147	55 841	44 089	12 292	56 381
I innenriksfart <i>In coasting trade</i> . . . . .	6 685	30	6 715	7 275	39	7 314	6 728	81	6 809
I utenr.- og innenr.fart i alt <i>Total</i> . . . . .	51 063	11 667	62 730	50 969	12 186	63 155	50 817	12 373	63 190
Herav kvinner <i>Of which females</i> . . . . .	3 579	422	4 001	3 662	455	4 117	3 467	435	3 902

C. Mønstringer til norske handelsskip. *Seamen signed on and off Norwegian merchant vessels.*

	Nordmenn <i>Norwegians</i>		Utlendinger <i>Foreigners</i>		I alt <i>Total</i>	
	Påmønstrret <i>Signed on</i>	Avmønstrret <i>Signed off</i>	Påmønstrret <i>Signed on</i>	Avmønstrret <i>Signed off</i>	Påmønstrret <i>Signed on</i>	Avmønstrret <i>Signed off</i>
1962.						
I alt <i>Total</i> . . . . .	83 106	82 385	18 820	18 341	101 926	100 726
1963.						
I utenriksfart <i>In ocean transport</i> . . . . .	73 200	72 892	19 716	18 536	92 916	91 428
Herav kvinner <i>Of which females</i> . . . . .	4 703	4 627	798	779	5 501	5 406
I innenriksfart <i>In coasting trade</i> . . . . .	12 101	12 682	179	112	12 280	12 794
Herav kvinner <i>Of which females</i> . . . . .	1 064	1 067	20	20	1 084	1 087
I utenr.- og innenr.fart i alt <i>Total</i> . . . . .	85 301	85 574	19 895	18 648	105 196	104 222
Herav kvinner <i>Of which females</i> . . . . .	5 767	5 694	818	799	6 585	6 493

Kilde: Direktoratet for sjømenn. *Source: The Directorate for Seamen.* For tidligere år se NOS XI. 133. Norske skip i utenriksfart 1949 og 1950 og Statistiske Oversikter 1948, tabell 126 og 128 og tilleggsutgave 1958, tabell 106. *For previous years see NOS XI. 133. Norwegian vessels in foreign trade 1949 and 1950 and Stat. Survey 1948, table 126 and 128 with supplement 1958, table 106.*

<sup>1</sup> Skip på 100 bruttotonn og over. *Vessels of 100 gross tons and over.*

Tabell 66. Utlendinger som arbeider i Norge pr. 30. september 1963.

*Aliens working in Norway.*

Statsborgerskap <i>Country of citizenship</i>	Tekn., viten- skap., humani- tært arb., adm. arb., m. m. <i>Profes- sional, tech- nical, adm. workers</i>	Kontor- og handels- arbeid <i>Clerical and sales workers</i>	Jord-, skog- bruks- og fiskeri- arb. <i>Farm workers, loggers, fisher- men</i>	Gruve-, industri-, bygge- og anleggs- arb. <i>Mining manu- fact. and construc- tion workers</i>	Trans- port og kommuni- kasi- jons- arbeid <i>Transport and com- munica- tion workers</i>	Service- arbeid <i>Service workers</i>	Arb.kraft som ikke kan grup- peres etter yrke <i>Workers not classifi- able by occupa- tion</i>	I alt <i>Total</i>	Av dette menn <i>Of which males</i>
Danmark <i>Denmark</i> .....	943	469	991	1 837	295	1 405	417	6 357	4 146
Finland <i>Finland</i> .....	70	28	57	129	34	35	46	399	269
Sverige <i>Sweden</i> .....	334	208	243	909	157	243	145	2 239	1 745
Nederland <i>Netherlands</i> ..	237	37	23	117	24	51	32	521	341
Polen <i>Poland</i> .....	30	6	37	115	12	26	59	285	257
Sovjet-Samv. <i>U.S.S.R.</i> ..	3	3	1	8	1	6	4	26	19
Storbrit. og N.-Irland <i>United Kingdom</i> .....	293	169	29	172	41	124	76	904	586
Tsjekkoslovakia <i>Czecho- slovakia</i> .....	14	4	6	43	6	11	9	93	82
Tyskland <i>Germany</i> .....	247	133	25	335	52	178	73	1 043	617
Europa ellers <i>Europe, for the rest</i> ...	425	178	95	933	155	302	317	2 405	1 910
Afrika <i>Africa</i> .....	14	12	1	6	3	8	8	52	39
Canada <i>Canada</i> .....	26	11	18	40	5	5	6	111	94
Samb.st. <i>United States</i> ..	264	95	17	112	34	34	20	576	434
Amerika ellers <i>America, for the rest</i> .....	13	6	—	4	3	4	6	36	27
Asia <i>Asia</i> .....	34	9	—	17	3	13	13	89	76
Austral-Samb. <i>Australia</i>	14	2	2	8	4	7	6	43	28
I alt <i>Total</i> ....	2 961	1 370	1 545	4 785	829	2 452	1 237	15 179	10 670

Kilde: Arbeidsdirektoratet. Source: The Directorate of Labour.

Tabell 67. Arbeidsløse fagforeningsmedlemmer.<sup>1</sup>*Unemployed trade unionists.*

År <sup>2</sup> <i>Year</i>	Arbeidsløse i prosent av medlemstall <i>Percentage unemployed</i>												
	Jan.	Feb.	Mars	April	Mai	Juni	Juli	Aug.	Sept.	Okt.	Nov.	Des.	Gj.sn.
1951.....	5,5	5,9	6,0	6,1	3,8	3,4	2,4	2,7	1,4	1,5	1,7	2,6	3,6
1952.....	2,6	2,3	2,4	2,7	1,7	1,3	1,1	1,4	2,6	2,5	3,8	4,5	2,4
1953.....	6,8	6,6	6,2	6,1	1,8	1,6	1,3	1,6	1,5	1,4	1,7	2,4	3,3
1954.....	3,5	3,1	3,1	3,2	1,8	1,5	1,5	1,5	1,5	1,5	2,0	2,6	2,2
1955.....	3,5	3,3	3,0	3,2	1,9	1,7	1,5	1,7	1,7	1,8	2,7	3,6	2,5
1956.....	4,7	4,8	4,3	4,1	2,7	2,4	1,8	2,2	1,7	1,8	2,8	3,3	3,1
1957.....	5,1	4,8	4,0	4,0	2,9	2,6	1,7	1,8	1,9	1,7	3,7	4,1	3,2
1960.....	4,4	3,9	3,4	3,2	2,3	2,1	1,5	1,5	1,4	1,4	2,3	2,6	2,5
1961.....	3,0	3,0	2,7	2,6	1,5	1,4	1,2	1,2	1,2	1,3	2,2	2,4	2,0
1962.....	2,7	2,7	2,8	2,7	1,7	1,7	1,3	1,4	1,2	1,2	2,8	3,1	2,1
1963.....	4,5	4,5	3,6	3,3	1,9	1,7	1,2	1,3	1,4	1,3	2,3	2,4	2,5

Kilde: Oppgaver i Byrået. Bureau unpublished manuscript. For tidligere år se Statistiske Oversikter 1948, tabell 187. For previous years see Statistical Survey 1948, table 187.

<sup>1</sup> Omfatter Byggingindustriarbeiderforbundet, Treindustriarbeiderforbundet, Murerforbundet, Baker- og Konditorforbundet, Jern- og metallarbeiderforbundet, Skotøyarbeiderforbundet, Typografforbundet og Bokbinder- og Kartonnasjearbeiderforbundet. Fra 1. januar 1962 er Baker- og Konditorforbundet sammensluttet med Norsk Nærings- og Nyttelsesmiddelarbeiderforbund og er ikke med i statistikken. Including Unions of Building Industry Workers, of Wood-Workers, of Masons and Bricklayers, of Bakers and Confectioners, of Iron and Metal Workers, of Boot and Shoe Workers, of Bookprinters and of Bookbinders and Stationary Workers. January 1, 1962, the Union of Bakers and Confectioners and the Union of Food and Beverage Workers were amalgamated and the former excluded. <sup>2</sup> Det foreligger ikke oppgaver for 1958 og 1959. Data for 1958 and 1959 are not available.

**Tabell 68. Meldte helt arbeidsløse ved arbeidskontorene.**  
*Unemployed registered at the Employment Offices.*

Yrkesgrupper <i>Occupation groups</i>	1962	1963			
	<sup>31/12</sup>	<sup>31/8</sup>	<sup>30/6</sup>	<sup>30/6</sup>	<sup>31/12</sup>
<b>Funksjonærer <i>Salaried employees.</i></b>					
Handels- og kontorfunksjonærer <i>Wholesale, retail and office employees</i> .....	576	742	450	714	661
Befal til sjøs <i>Ships officers</i> .....	257	203	92	345	290
Tekniske og andre funksj. <i>Technicians and other employees</i> .....	94	88	59	62	106
<b>Arbeidere <i>Workers.</i></b>					
Jordbruks- og gartneriarb. <i>Farm and horticulture workers</i> .....	991	747	53	115	971
Skogsarbeidere <i>Forestry and logging workers</i> .....	2 112	1 413	96	170	1 905
Fiskere, sel- og hvalfangstarbeidere <i>Fishermen, sealing and whaling workers</i> .....	949	432	19	139	783
Sjømenn og førstereisgutter <i>Seamen and first-trip seamen</i> .....	1 660	1 266	472	1 642	1 745
Andre transportarbeidere <i>Other transport workers</i> .....	1 474	1 343	282	496	1 610
<b>Bergverksdrift og industri <i>Mining and manuf.</i></b>					
Gruve-, oppberednings- og hyttarbeidere <i>Mine workers</i> .....	80	110	40	40	69
Elektrometallurgisk ind.arb. <i>Metal extracting workers</i> .....	179	93	20	42	77
Jord-, steinindustriarbeidere <i>Stone quarrying, clay and sandpits workers</i> .....	477	380	36	47	458
Nærings- og nytelsesmiddelindustri, hermetikkarbeidere <i>Food, beverages and tobacco workers</i> .....	2 963	1 883	176	676	2 831
Olje- og fettindustriarbeidere <i>Oil and fat workers</i> .....	347	192	10	22	238
Kjemisk, elektrokjemisk industriarbeidere <i>Chemical and electrochemical workers</i> .....	77	92	20	27	53
Elektrisitet- og gassverksarb. <i>Electricity and gas workers</i> .....	21	24	2	2	24
Trevare- og møbelindustri, sagbruks- og høvleriarbeidere <i>Wood and wood product workers</i> .....	1 033	572	87	121	757
Treforedlingsarbeidere <i>Pulp and paper workers</i> .....	151	189	20	26	66
Papir- og pappvareindustriarbeidere <i>Paper and cardboard product workers</i> .....	40	128	17	17	18
Grafisk ind., bokbinderiarb. <i>Printing and bookbinding workers</i> .....	24	46	29	29	33
Lær- og gummivareind.arb. <i>Leather and rubber prod. workers</i> .....	35	36	15	12	18
Tekstilarbeidere <i>Textile workers</i> .....	97	99	44	81	109
Bekledningsarb. <i>Clothing product workers (incl. footwear)</i> .....	327	186	88	95	440
Vaskeri-, renseri- og fargeriarb. <i>Laundresses, cleaners, dyers</i> .....	44	27	13	19	47
Fagarbeidere v. jern- og metallind. <i>Skilled metal workers</i> .....	294	454	86	163	289
Andre jern- og metallarbeidere <i>Other metal workers</i> .....	720	882	210	315	702
Bergverksdrift og industri i alt <i>Total mining and manufacturing</i> .....	6 909	5 393	913	1 734	6 229
<b>Bygge- og anleggsvirksomhet <i>Construction.</i></b>					
Tømrere og bygningsnekkere <i>Carpenters and joiners</i> .....	2 361	2 876	131	132	2 353
Murere <i>Masons</i> .....	631	492	28	44	717
Malere og tapetserere <i>Painters and paperhangers</i> .....	623	483	20	60	695
Rørleggere og elektrikere <i>Plumbers and electricians</i> .....	109	220	48	63	115
Stein-, jord- og sementarbeidere v/ bygg <i>Stone, clay and cement workers on building construction</i> .....	1 283	1 296	80	164	1 204
Stein-, jord- og sementarbeidere v/ anlegg <i>Stone, clay and cement workers on other construction</i> .....	5 968	2 606	371	738	6 311
Andre bygnings- og anleggsarbeidere <i>Other workers on building and construction</i> .....	2 675	1 931	174	287	2 528
Bygge- og anleggsarb. i alt <i>Total build. and constr. workers</i> .....	13 650	9 904	852	1 488	13 923
Hotell- og kafébetjening <i>Hotel and restaurant workers</i> ..	263	288	87	191	308
Helsepleie, arb. ved <i>Medical and health service workers</i> ..	39	59	22	49	49
Hushjelp og andre <i>Domestic service workers</i> .....	249	196	99	207	238
Rengjøringsarbeidere <i>Cleaners</i> .....	107	112	57	94	111
Andre arbeidere, altmuligmenn, ikke faglærte <i>Other workers, odd job men, unskilled</i> .....	2 203	2 054	512	948	2 233
Nykommere <i>Newcomers</i> .....	255	267	1 497	562	292
Alle yrkesgrupper <i>Total</i> .....	31 788	24 507	5 562	8 956	31 454
Menn <i>Males</i> .....	28 234	21 624	3 980	6 868	27 749
Kvinner <i>Females</i> .....	3 554	2 883	1 582	2 088	3 705

**Tabell 69. Faktisk arbeidstid pr. uke for arbeidere i bergverksdrift og industri.<sup>1</sup> Timer.**  
*Weekly working hours for workers in mining and manufacturing.*

*Menn. Male workers.*

	I alt <i>Total</i>	Berg- verk <i>Mining and quarry- ing</i>	Nær- ings- middel- industri <i>Manuf. of food</i>	Brygge- rier <i>Brew- eries</i>	Tekstil- industri <i>Manuf. of textiles</i>	Sag- bruk og høv- lerier <i>Saw- mills and planing mills</i>	Møbel- fabrik- ker <i>Manuf. of furni- ture</i>	Trefor- edlings- industri <i>Pulp and paper mills</i>	Grafisk industri <i>Printing and allied ind.</i>	Kje- misk og elektro- kjem. ind. <i>Chem- ical and electro- chem. ind.</i>	Jord- og stein- vareind. <i>Manuf. of mineral products</i>	Metall- industri <i>Manuf. of metal products</i>
<b>Pr. full uke<sup>2</sup></b>												
1959.....	43,4	40,7	44,9	45,0	43,7	43,0	42,8	45,4	44,4	42,9	42,8	42,7
1960.....	42,9	40,6	44,4	44,6	43,1	42,2	42,8	45,3	44,4	41,9	42,1	42,4
1961.....	42,1	37,3	44,1	44,3	43,0	39,4	42,1	42,4	43,7	41,9	41,6	42,3
1962.....	42,4	40,5	44,2	44,2	42,7	42,3	42,2	42,0	43,8	41,9	41,9	42,4
1963.....	42,2	40,1	44,4	43,9	42,7	42,0	42,5	41,9	43,4	42,2	41,5	42,0
<b>Pr. kalender- uke<sup>3</sup></b>												
1962.....	38,6	36,9	40,2	40,2	38,9	38,5	38,4	38,2	39,9	38,1	38,1	38,6
1963.....	38,4	36,5	40,4	40,0	38,9	38,2	38,7	38,1	39,5	38,4	37,8	38,2
1962												
1. kvartal ...	41,4	39,8	42,5	40,8	41,8	40,1	40,8	40,5	41,7	41,4	39,9	41,8
2. » ...	37,2	35,7	38,8	38,8	38,2	37,1	37,2	36,6	40,2	35,9	36,5	37,5
3. » ...	35,5	31,7	37,4	38,9	34,5	37,5	33,2	36,2	35,4	37,1	35,6	34,4
4. » ...	40,2	40,7	42,2	42,5	41,2	39,6	41,8	39,7	42,4	38,1	40,5	40,5
1963												
1. kvartal ...	41,2	38,8	41,9	40,2	41,7	39,3	40,9	40,3	41,8	42,8	38,5	41,2
2. » ...	37,1	34,7	39,2	38,3	38,0	37,2	37,4	36,6	38,6	36,2	36,8	37,2
3. » ...	35,4	34,3	37,5	39,4	34,5	37,2	33,8	36,0	35,3	36,8	35,4	33,9
4. » ...	40,2	38,3	42,8	42,5	41,3	39,2	42,8	39,9	42,5	38,0	40,8	40,6

*Kvinner. Female workers.*

	I alt <i>Total</i>	Nær- ings- middel- industri <i>Manuf. of food</i>	Brygge- rier <i>Brew- eries</i>	To- bakks- industri <i>Manuf. of tobacco</i>	Tekstil- industri <i>Manuf. of textiles</i>	Skofa- brikker <i>Manuf. of footwear</i>	Kled- nings- industri <i>Manuf. of clothing</i>	Trefor- edlings- industri <i>Pulp and paper mills</i>	Papir- vare- og papp- vareind. <i>Paper and paper- board ind.</i>	Grafisk industri <i>Printing and allied ind.</i>	Kje- misk og elektro- kjemisk ind. <i>Chem. and electro- chem. ind.</i>	Metall- industri <i>Manuf. of metal products</i>
<b>Pr. full uke<sup>2</sup></b>												
1959.....	38,8	35,3	39,1	37,3	38,6	39,1	39,6	40,7	38,5	41,2	38,9	39,7
1960.....	38,1	35,7	39,7	37,2	37,4	39,3	38,7	40,8	37,9	40,7	38,3	38,8
1961.....	37,5	35,7	38,5	37,5	37,2	38,9	38,3	38,4	38,5	40,1	35,8	38,6
1962.....	37,6	37,0	38,9	36,4	37,0	39,4	38,0	36,8	37,7	39,8	36,8	38,3
1963.....	37,7	37,1	39,2	36,8	36,9	39,9	38,1	36,6	37,4	39,7	37,4	38,2
<b>Pr. kalender- uke<sup>3</sup></b>												
1962.....	34,2	33,7	35,4	33,1	33,7	35,9	34,6	33,5	34,3	36,2	33,5	34,9
1963.....	34,3	33,8	35,7	33,5	33,6	36,3	34,7	33,3	34,0	36,1	34,0	34,8
1962												
1. kvartal ...	36,5	35,6	34,0	35,5	35,5	39,3	37,6	35,6	36,0	38,1	35,4	38,2
2. » ...	33,5	32,8	35,5	29,1	33,2	34,5	34,1	32,2	34,6	36,5	33,2	32,8
3. » ...	30,2	30,7	33,9	31,4	29,5	31,0	29,8	31,3	29,9	31,9	29,2	30,6
4. » ...	36,6	35,9	38,2	36,6	36,0	38,7	37,0	34,8	36,9	38,2	36,1	38,0
1963												
1. kvartal ...	36,3	33,8	35,6	33,5	35,8	38,9	37,5	34,3	36,7	38,5	36,2	37,5
2. » ...	33,6	33,3	36,3	33,8	32,9	35,2	34,3	31,7	32,5	35,5	33,5	34,0
3. » ...	30,3	30,5	33,2	30,8	29,7	31,5	30,5	31,5	29,8	31,6	29,8	29,5
4. » ...	37,1	37,8	38,3	36,2	35,9	39,3	36,8	35,8	36,8	38,9	36,8	38,5

Kilde: Stat. månedshefte og oppgaver i Byrået. Source: *Monthly Bulletin and data from the Bureau.*

<sup>1</sup> Etter oppgaver over utførte timeverk og tallet på arbeidere fra medlemsbedrifter i Norsk Arbeidsgiverforening. According to data on hours worked and number of workers from establishments belonging to the Norwegian Employers' Confederation. <sup>2</sup> Faktisk arbeidstid pr. full arbeidsuke uten ferie og bevegelige helge- og høytidsdager. Actual working hours per week without vacation and public holidays. <sup>3</sup> Faktisk arbeidstid pr. løpende kalenderuke i året og i de enkelte kvartaler. Actual working hours per calendar week, yearly and quarterly.

Tabell 70. Arbeidskonflikter.<sup>1</sup> *Labour conflicts.*A. Konflikter *Work stoppages.*

	1956	1957	1958	1959	1960	1961	1962	1963
Konflikter <i>Work stoppages</i> .....	27	18	16	18	12	19	8	8
Av disse oppstått i året <i>Of which beginning during the year</i> ...	26	18	15	17	11	19	7	8
Arbeidstakere <i>Wage earners involved</i>	56 173	2 792	12 541	2 113	656	22 910	1 069	10 588
Tapte arbeidsd. <i>Working days lost</i>	964 440	27 082	59 798	47 616	2 417	423 082	81 121	226 394

B. Konflikter etter næringsgrupper. *Work stoppages by industry.*

Næringsgrupper <i>Industry</i>	Arbeidstakere <i>Wage earners</i>			Tapte arbeidsdager <i>Working days lost</i>		
	1961	1962	1963	1961	1962	1963
Skogbruk <i>Forestry</i> .....	—	—	3	—	—	51
Bergverk <i>Mining</i> .....	4 174	—	—	125 220	—	—
Næringsmiddelind. <i>Food manuf. industries</i> .....	1 785	3	—	6 327	81	—
Tekstilindustri <i>Manuf. of textiles</i> .....	364	—	—	9 032	—	—
Tre- og korkind. <i>Manuf. of wood except furniture</i> ..	3 756	—	—	90 144	—	—
Gummivareind. <i>Manuf. of rubber prod.</i> .....	2 441	—	—	89 182	—	—
Kjemisk ind. <i>Manuf. of chemicals and chemical prod.</i>	1 120	27	—	17 140	297	—
Jord- og steinvarerind. <i>Manuf. of non-metallic mineral products</i> .....	32	—	20	64	—	20
Primær jern- og metallind. <i>Basic metal industries</i>	250	992	—	500	77 484	—
Jern- og metallvarerind. <i>Manuf. of metal prod.</i> ..	—	14	—	—	2 324	—
Maskinindustri <i>Manuf. of machinery, except electrical machinery</i> .....	350	—	—	850	—	—
Vannforsyning og renovasjon <i>Water and sanitary services</i> .....	—	—	300	—	—	600
Varehandel <i>Wholesale and retail trade</i> .....	7 707	2	8	73 072	116	710
Sjøtransport <i>Water transport</i> .....	9	12	—	81	276	—
Annen samferdsel <i>Other transp. and communic.</i> ..	922	15	10 244	11 470	525	225 000
Hotell- og restaurantdrift <i>Hotels and restaurants</i> ..	—	4	—	—	18	—
Underholdning m. v. <i>Recreation services</i> .....	—	—	13	—	—	13
I alt <i>Total</i>	22 910	1 069	10 588	423 082	81 121	226 394

C. Konflikter etter varighet. *Work stoppages by duration.*

Varighet <i>Duration</i>	1960		1961		1962		1963	
	Konflikter <i>Work stoppages</i>	Arbeidstakere <i>Wage earners</i>	Konflikter <i>Work stoppages</i>	Arbeidstakere <i>Wage earners</i>	Konflikter <i>Work stoppages</i>	Arbeidstakere <i>Wage earners</i>	Konflikter <i>Work stoppages</i>	Arbeidstakere <i>Wage earners</i>
Inntil 8 dager <i>8 days and less</i> ..	10	643	6	2 802	—	—	3	333
8—30 dager <i>8—30 days</i> .....	1	12	11	19 894	4	46	4	10 250
31 dager og over <i>31 days and more</i>	1	1	2	214	4	1 023	1	5
I alt <i>Total</i> ..	12	656	19	22 910	8	1 069	8	10 588

D. Konflikter etter tapte arbeidsdager. *Work stoppages by number of working days lost.*

År <i>Year</i>	Tapte arbeidsdager <i>Working days lost</i>								Konflikter i alt <i>Total number of work stoppages</i>
	Under 20	20—199	200—499	500—999	1000—1999	2000—4999	5000—9999	10000 og over	
1960.....	2	8	1	—	1	—	—	—	12
1961.....	—	2	3	2	3	—	3	6	19
1962.....	1	2	2	1	—	1	—	1	8
1963.....	1	3	—	2	—	—	—	2	8

Kilde: Oppgaver i Byrådet. *Source: Data from the Bureau.*

For tidligere år se Statistiske Oversikter 1948, tabell 188, og tilleggsutgave 1958, tabell 163. *For previous years see Statistical Survey 1948, table 188, with supplement 1958, table 163.*

<sup>1</sup> En konflikt som er oppstått et år og som fortsetter neste år er tatt med i begge (eventuelt i flere) år. *Stoppages beginning one year and still in progress next year, are counted in both years.*



**Tabell 71. Landsorganisasjonen i Norge.**  
*The Norwegian Federation of Trade Unions.*

Forbund Unions	Medlemmer <i>Members</i>			
	<sup>31/12</sup> 1960	<sup>31/12</sup> 1961	<sup>31/12</sup> 1962	<sup>31/12</sup> 1963
Arbeiderpartiets Presseforbund <i>Labour Journalists</i> .....	419	423	455	452
Norsk Forbund for Arbeidsledere og Tekniske Funksjonærer <i>Supervisors and Technical employees</i> .....	4 208	4 535	4 855	5 262
Norsk Arbeidsmannsforbund <i>General Workers</i> .....	29 978	29 986	29 484	29 116
Norges Befalslag <i>Military officers</i> .....	— <sup>1</sup>	3 364	3 524	3 548
Norsk Baker- og Konditorforbund <i>Bakers and Confectioners</i>	3 344	3 405 <sup>2</sup>	—	—
Norsk Bekledningsarbeiderforbund <i>Clothing Workers</i> ....	13 636	13 800	13 511	14 259
Norsk Bokbinder- og Kartonnasjearbeiderforbund <i>Bookbinders and Cardboard Workers</i> .....	4 539	4 555	4 520	4 556
Norsk Bygningsind.arb.forb. <i>Building Ind. Workers</i> ....	50 449 <sup>3</sup>	52 043	52 419	51 394
Norsk Elektriker- og Kraftst.forbund <i>Electricians and Power Station Workers</i> .....	11 300	11 619	11 954	12 152
Norsk Fængselstjenestemannsforb. <i>Prison Officials</i> .....	692	691	716	748
Norsk Gullsmedarbeiderforb. <i>Goldsmiths</i> .....	1 002	1 069	1 024	1 033
Norges Handels- og Kontorfunksjonærers Forbund <i>Commercial and Office employees</i> .....	32 466	36 645	38 372	38 425
Norsk Hotell- og Restaurantarbeiderforbund <i>Hotel and Restaurant Workers</i> .....	7 422	9 428	9 167	9 345
Norsk Jern- og Metallarb.forbund <i>Iron and Metal Workers</i>	68 573	72 588	73 191	75 028
Norsk Jernbaneforbund <i>Railwaymen</i> .....	20 382	20 013	19 586	19 324
Norsk Kjemisk Ind.arb.forb. <i>Chem. Ind. Workers</i> .....	30 741	31 152	30 992	30 595
Norsk Kjøttindustriarb.forb. <i>Meat Industry Workers</i> ....	3 270	3 659	3 758	4 024
Norsk Kommuneforbund <i>Municipal Employees</i> .....	54 487	56 444	57 298	59 831
Lensmannsbetj. Landslag <i>Assistant District Policemen</i> ..	787	801	770	800
Norsk Litogr.- og Kjemigr. Forbund <i>Lithographic and Chemigraphic</i> .....	1 576	1 673	1 797	1 837
Norsk Lokomotivmannsforb. <i>Locomotivemen</i> .....	2 076	2 037	2 073	2 049
Norsk Losforbund <i>Pilots</i> .....	492	480	448	449
Norsk Murerforbund <i>Bricklayers</i> .....	5 206	5 102	5 110	5 023
Norsk Musikerforbund <i>Musicians</i> .....	1 525	1 484	1 421	1 271
Norsk Nærings- og Nytelsemiddelarbeiderforbund <i>Food, Drink and Tobacco Workers</i> .....	16 567	19 365 <sup>2</sup>	24 641	25 609
Norsk Papirindustriarb.forb. <i>Paper Industry Workers</i> ...	19 236	19 608	19 231	19 088
Norsk Politiforbund <i>Policemen</i> .....	2 148	2 139	2 193	2 213
Postfolkene Fellesforb. <i>Postmen and other postal empl.</i> ..	8 982	9 106	9 575	10 077
Norsk Sjømannsforbund <i>Seamen</i> .....	47 954	47 010	45 953	43 169
Norsk Skinn- og Lærarbeiderforbund <i>Hide and Leather Workers</i> .....	1 397	1 457	1 362	1 300
Norsk Skog- og Landarbeiderforbund <i>Forest and Agricultural Workers</i> .....	22 514	22 270	20 955	20 369
Norsk Skotøyarbeiderforbund <i>Shoe Workers</i> .....	3 879	3 872	3 753	3 833
Norsk Stenind.arbeiderforbund <i>Quarry Workers</i> .....	735 <sup>3</sup>	—	—	—
Norsk Tekstilarbeiderforbund <i>Textile Workers</i> .....	9 744	9 913	9 946	9 902
Telefolkene Fellesforbund <i>Telegraph and Telephone Empl.</i>	8 905	9 016	9 439	9 685
Norsk Tjenestemannslag <i>Government Employees</i> .....	11 791	12 785	14 616	16 350
Norsk Tobakkarbeiderforbund <i>Tobacco Workers</i> .....	1 463	1 419 <sup>3</sup>	—	—
Norsk Tolltjenestem.forbund <i>Custom Officials</i> .....	1 143	1 101	1 081	1 050
Norsk Transportarb.forbund <i>Transport Workers</i> .....	23 657	23 797	23 670	21 609
Norsk Treindustriarb.forbund <i>Woodworkers</i> .....	5 832	5 908	5 798	5 743
Norsk Typografarforbund <i>Typographers</i> .....	5 933	6 159	6 312	6 363
Norsk Urmaker Sønneforbund <i>Journeyman Watchmakers</i>	99	98	92	89
I alt <i>Total</i>	541 549	562 019	565 062	566 970

Kilde: Oppgaver fra Landsorganisasjonen i Norge. Source: Data from the Norw. Federation of Trade Unions.

<sup>1</sup> Tilmeldt Landsorganisasjonen fra 1. januar 1961. Member of the Federation of Trade Unions from 1 January 1961.

<sup>2</sup> Norsk Baker- og Konditorforbund og Norsk Tobakkarbeiderforbund er fra 1. januar 1962 sammensluttet med Norsk Nærings- og Nytelsemiddelarbeiderforbund. *Union of Bakers and Confectioners and Union of Tobacco Workers were from Jan. 1962 combined with Union of Food, Drink and Tobacco workers.* <sup>3</sup> Norsk Stenindustriarbeiderforbund er fra 1. januar 1961 sammensluttet med Norsk Bygningsindustriarbeiderforbund. *Union of Quarry Workers was from Jan. 1961 combined with Union of Building Ind. Workers.*

**Tabell 72. Funksjonærsammenslutninger.**  
*Associations of salaried employees.*

Sammenslutninger <i>Associations</i>	Medlemmer <i>Members</i>		Sammenslutninger <i>Associations</i>	Medlemmer <i>Members</i>	
	<sup>31/12</sup> 1962	<sup>31/12</sup> 1963		<sup>31/12</sup> 1962	<sup>31/12</sup> 1963
Foreninger som vesentlig omfatter funksjonærer <i>Associations chiefly including salaried employees</i>			Norges Lensmannslag	440	424
Befalets Fellesorganisasjon <sup>1</sup>	9 845	8 957	Norges Lærerinnestofteforbund	3 000	2 700
De vernepliktige Officerers Forening	800	800	Norges Organistforbund	669	648
Luftforsvarets Spesialistbefalsforbund	..	545	Norsk Bokhandler-Medhj.-Forening	739	749
Luftforsvarets Offiserforening	1 490	1 505	Norsk Faktorforbund	232	..
Heimevernsbefalets Landsforbund	525	756	Norsk Hydros Merk. Sentralforen..	641	678
Hærens Offisers-Forbund	2 398	2 425	Norsk Innkj.leder-Forbund	342	406
Luftvernartilleriets Befalsforbund	199	199	Norsk Journalistlag	1 022	1 036
Marinens Befalsforbund	950	1 022	Norsk Skuespillerforbund	262	264
Marinens Reserveoffiserers Forbund	357	357	Norske Meierifolks Landsforening	1 076	1 097
Sjømilitære Samfund	410	410	Norske Ruteflygeres Forening	214	215
Vernepliktige Sjøoffiserers Forening	154	156	Norske Sykehusforvalteres Landsl.	128	135
Yrkesskolenes Befalsforening	530	718	Norsk Sykepleierforbund	10 611	10 802
De Norske Diakoniske Broderforb.	406	405	Oslo Lærerlag	405	462
Det norske maskinistforbund	7 761	7 585	Politiets Sentralorganisasjon <sup>1</sup>	..	1 200
Embetsmennenes Landsforbund <sup>2</sup>	14 012	14 417	Statstjenestemannsforbundet	13 887	15 310
Den Norske Dommerforening	215	215	Departementenes fullm.- og assistentfor.	1 408	1 564
Den Norske Kirkes Presteforening	1 042	1 042	Departementenes sjef- og sekretærfor.	369	361
Departementenes Juristforening	689	695	Embetskontorfunksjonærenes Landsf.	1 813	1 850
Fellesrådet for vitenskapelige tj.menn <sup>3</sup>	1 213	1 350	Fiskeridirektoratets Funksjonærforening	265	277
Krigsskoleutdannede Offiserers Landsf.	372	450	Forsvarets sivile tjenestemenns forening	762	781
Kringkastingsforeningen <sup>4</sup>	..	105	Funksjonærforb. ved N.S.B.	100	186
Landslaget for Husstell-lærere	510	445	Funksj.for. ved Norges tekn. høgskole..	212	225
Lærerskolelaget	300	325	Kvinnelige telegraf- og telefonfunksjonærens Landsforening	4 032	4 110
Norges Jordskiftedommer- og Landmålersamband	194	192	Landbrukskolekolens Tj.mannsfor.	..	114
Norges Handelslærerlag	135	185	Likningsfunksjonærenes Landsforening	..	400
Norsk Landbruksakademikerlag	1 350	1 355	Lufttraffikkledelsens Forening <sup>7</sup>	179	187
Norsk Lektorlag	3 630	3 655	Meteorologiske Tj.menns landsfor.	122	129
Politiembetsmennenes Landsforening	183	199	Navigasjonsskolens Lærerforening	112	167
Samnemnda for Norsk Høgskulelærerlag og Noregs Ungdomsskulelærerlag	388	385	Norges Hæredsskolegymnastforb. <sup>7</sup>	125	115
Skattereviseorenes Forening <sup>4</sup>	192	194	Norges Yrkeslærerlag	793	935
Sosialøkonomisk Samfundens medlemsgruppe for statsansatte	184	183	Norsk Rikskringkastings Funksj.lag <sup>7</sup>	423	206
Statsansatte ingeniørers ervervsgruppe	960	970	Norsk Teaterforbund	175	194
Statsansatte legers ervervsgruppe	715	730	Norsk Tollerforening	655	642
Statsansatte tannlegers ervervsgruppe	189	243	Norske Trygdekassetj.menns Landsforb.	441	506
Statsansatte veterinærers ervervsgruppe	207	208	Rikshospitalets tjenestemannslag	147	124
Yrkesgruppen for forskandidater i offentlig tjeneste	260	261	Rikskrevsjonens Tjenestemannslag	209	221
Funksjonærenes Sentralorganisasjon	24 413	25 405	Sosialtj.mennenes Landsforb.	..	198
Forsikringsfunksjonærenes Landsforb.	3 100	3 200	Spesialskolens Funksjonærforb.	..	165
Kommunale Funksjonærers Landsforb.	2 303	3 010	Statsbankfunksj. Landsforb.	..	125
Norges Arbeidsterapeuters Forening <sup>4</sup>	145	..	Universitetets Tj.mannslag, Bergen	..	100
Norges Funksjonærforbund	2 360	2 700	Universitetstj.mennenes Forening	..	136
Norges Skibsførerforbund	2 880	2 900	Foreninger som omfatter både funksjonærer og selvstendige <i>Associations including salaried employees and employers</i>		
Norsk Apotekteknikerforb.	1 034	1 150	Den Norske Ingeniørforening	8 019	8 254
Norsk Bibliotekarlag <sup>6</sup>	181	..	Den Norske Lægeförening	4 025	4 155
Norsk Styrmandsforening	5 066	5 215	Den Norske Tannlægeförening	2 377	2 448
Norske Bankfunksjonærers Forbund	6 497	6 600	Den Norske Veterinærforening	583	610
Norske Barnehagelærerinnens Landsforb.	575	600	Norsk Førstmannsforening	649	622
Funksjonærsambandet i Norge <sup>6</sup>	137 451	138 839	Norsk Jordmorforbund	300	300
Norges Lærerlag	14 082	14 188	Norsk psykologforening	259	250
Norges Arbeidslederforbund	8 121	8 314	Norske Arkitekters Landsforb.	1 153	1 181
Norges Banks Funksjonærforbund	730	732	Norske Fysioterapeuters Forbund	1 200	1 200
Norges Farmaceutiske Forening	617	621	Norske Siviløkonomers Forening	1 303	1 335
Norges Handelsreisendes Landsforb.	2 488	2 500			
Norges Ingeniør- og Teknikerorg.	7 792	8 166			
Privat ansatte	5 272	5 532			
Kommunalt ansatte	1 520	1 634			
Statsansatte	1 000	1 000			

Kilde: Oppgaver fra de enkelte foreninger. *Source: Data from the associations.*

<sup>1</sup> Medlem av Yrkesorganisasjonenes Hovedsammenslutning for Embets- og statstjenestemenn, stiftet febr. 1964. <sup>2</sup> Sammenlutning av statsansatte i foreninger tilsluttet Norges Akademikersamband. <sup>3</sup> Omfatter 20 foreninger innen den vitenskapelige sektor. <sup>4</sup> Tilmeldt EL i 1963. <sup>5</sup> Tilsluttet Kommunale Funksjonærers Landsforbund i 1963. <sup>6</sup> Medlemmene i Funksjonærsambandet i Norge er funksjonærene i forskjellige forbund tilsluttet Landsorganisasjonen i Norge. <sup>7</sup> Tilsluttet Statstjenestemannsforbundet i 1963.

**Tabell 73. Arbeidsgiversammenslutninger.**  
*Employers' associations.*

Arbeidsgiversammenslutninger <i>Employers' associations</i>	1961		1962		1963	
	Bedrifter <i>Establ- ments</i>	Ansatte <i>Persons employed</i>	Bedrifter <i>Establ- ments</i>	Ansatte <i>Persons employed</i>	Bedrifter <i>Establ- ments</i>	Ansatte <i>Persons employed</i>
Sammenslutningen av Landbrukets Arbeidsgiverforeninger <i>Union of Agricultural Empl. Assoc.</i> ...	1 314	12 670	1 316	12 720	1 323	11 725
Jordbrukets Arbeidsgiverforen. <i>Assoc. for Agriculture</i> ...	1 000	6 000	1 000	6 000	1 000	5 000
Meleriesenes Arbeidsgiverforen. <i>Assoc. for Dairies</i> ...	213	5 100	218	5 175	220	5 180
Gartneriets og Hagebr. Arbeidsg. for. <i>Assoc. for Horticult.</i>	76	925	73	900	75	900
Direkte tilsl. bedrifter (potetmjølf, brennerier) <i>Establments directly affiliated (potato flour fact., distilleries)</i> .....	25	645	25	645	28	645
Skogbrukets Arbeidsgiverfor. <i>Forestry Employers' Association</i> .....	1 260	16 000	1 260	15 000	1 260	15 000
Hvalfangstens Arbeidsgiverforening <i>The Whaling Employers' Association</i> .....	8	3 503	7	1 741	7	1 797
Norsk Arbeidsg. forening <sup>1</sup> <i>Norweg. Employers' Conf.</i>	9 188	241 608	9 453	250 236	9 127	251 370
Av dette: <i>Of which:</i>						
Bergverk <i>Mining</i> .....	26	4 936	25	4 774	25	4 678
Slakterik- og pølsemak. <i>Slaughtering and prep. of meat</i>	364	3 168	414	3 714	428	3 971
Hermetik- og konserverfab. <i>Canning of fish, meat, veget.</i>	60	2 803	54	2 581	54	2 498
Handelsmøller <i>Commercial grain mills</i> .....	19	988	20	974	20	984
Bakerier og konditorier <i>Manuf. of bakery products</i> .....	965	2 578	1 078	2 834	951	2 835
Sjokolade- og dropsfabr. <i>Manuf. of chocolate etc.</i> .....	13	1 366	12	1 601	11	1 584
Margarinfabrikker <i>Manuf. of margarine</i> .....	24	537	24	569	24	574
Bryggerier og mineralvannfabr. <i>Breweries and mineral water production etc.</i> .....	31	2 366	31	2 467	30	2 474
Tobakkfabrikker <i>Tobacco manufactures</i> .....	9	1 193	9	1 177	9	1 144
Tekstil- og trikotasje. <i>Manuf. of textiles knitting mills</i> ..	122	11 723	120	11 621	120	11 355
Skofabrikker <i>Manuf. of footwear</i> .....	40	2 622	38	2 509	35	2 429
Konfeksjonsfabrikker <i>Manuf. of other wearing apparel etc.</i>	155	8 528	152	8 497	143	8 450
Skredderier <i>Tailoring shops</i> .....	56	326	53	336	41	286
Sagbruk og høvlerier <i>Sawmills and planing mills</i> .....	133	3 802	130	3 848	128	3 692
Treforedlingsindustri <i>Pulp and paper industry</i> .....	67	17 486	68	18 535	67	17 827
Møbelindustri <i>Manuf. of furniture</i> .....	97	2 684	94	2 655	93	2 579
Eske- og papirvarefabr. <i>Manuf. of paper products</i> .....	73	2 300	75	2 272	77	2 171
Grafisk industri <i>Printing, and allied industries</i> .....	540	6 750	545	6 880	541	6 945
Elektrokjemisk industri <i>Electro-chemical industry</i> .....	39	13 861	41	13 975	41	13 708
Forskj. kjemisk industri <i>Miscell. chemical industry</i> .....	312	16 688	320	17 224	319	17 044
Metallindustri <i>Manuf. of metal products</i> .....	826	51 364	837	53 808	837	54 916
Forskj. ind. og håndverk <i>Miscell. manuf. and handicraft</i>	1 202	17 428	1 242	18 108	1 184	13 724
Anleggsbedrifter og entreprenører <i>Construction enterprises</i>	174	14 468	182	16 303	180	17 031
Byggevirksomhet <i>Building construction</i> .....	2 310	16 711	2 293	16 953	2 178	17 064
Hotell- og restaurantvirksomhet <i>Hotels and restaurants</i> ..	401	9 961	403	10 103	405	10 582
Teatre <i>Theatres</i> .....	5	218	5	265	5	249
Transport, ekspedisjon <i>Transp. and transp. services</i> .....	1 038	19 913	1 105	20 818	1 101	21 054
Redere i innenriksfart <i>Shipowners, coasting trade</i> .....	87	4 840	83	4 835	80	4 522
Norske Trevarefabrikkers Landsforbund <i>Norwegian Joinery Manufacturers' Association</i> .....	412	2 860	503	3 440	570	3 700
Norske Båtbyggeriers Landsforening <i>Norwegian Boat Builders' Association</i> .....	400	2 500	400	2 500	..	..
Skipsfartens Arbeidsgiverforening (utenriksfart) <i>Norwegian Shipping Federation (foreign trade)</i> ..	369	55 000	368	55 000	358	55 000
Fraktefartøyenes Arbeidsgiverforening <i>Coasting Freighters Employers' Association</i> .....	700	2 800	675	2 700	650	2 500
Handelens Arbeidsgiverforening <i>Commercial Em- ployers' Association</i> .....	1 257	15 855	1 330	16 601	1 756	20 000
Den Kooperative Tariff-forening <i>Co-operative Tariff Association</i> .....	720	12 300	715	12 350	694	12 500
Skadeforsikringsselskapenes Arbeidsgiverforening <i>The Assoc. of Employers within General Insur.</i> ..	56	2 200	56	2 200	53	2 200
Livsforsikringsselskapenes Arbeidsgiverforening <i>The Assoc. of Employers within Life Insur.</i> .....	13	1 853	13	1 933	13	2 012
Forretningsbankenes Arbeidsgiverforening <i>Com- mercial Banks Employers' Association</i> .....	46	4 433	41	4 848	40	5 012
Sparebankenes Arbeidsgiverforening <i>Savings Banks Employers' Association</i> .....	141	1 966	145	2 066	153	2 365

Kilde: Oppgaver fra de enkelte arbeidsgiverforeninger. *Source: Data from the employers' associations.*

<sup>1</sup> Oppgavene over ansatte gjelder bare arbeidere. Bedriftene i denne forening hadde ca. 70 000 funksjonærer i 1962. Bedriftstallet gjelder medlemsbedrifter ved utgangen av året. Tallet på ansatte gjelder gjennomsnittlig ansatte året før. *Including workers only. The establishments in this association had about 70 000 salaried employees in 1962. The number of establishments refers to members at the end of the year. The number of persons employed refers to the average number in the preceding year.*

**Tabell 74. Nasjonalprodukt etter anvendelse.**  
*Domestic product by category of expenditure.*

	1958	1959	1960	1961	1962*	1963*
<b>A. Absolutte tall. Mill. kr. Absolute figures. Mill. kr.</b>						
Privat konsum <i>Private consumption</i> .....	17 238	18 320	19 586	21 260	22 815	24 242
Offentlig konsum <i>General government consumption</i>	3 540	3 862	4 018	4 370	5 077	5 625
Sivilt <i>Civilian</i> .....	2 547	2 799	2 959	3 229	3 755	4 159
Militært <i>Military</i> .....	993	1 063	1 059	1 141	1 322	1 466
Bruttoinvestering <i>Gross capital formation</i> .....	12 044	12 084	13 129	14 755	15 256	16 152
Bygninger og anlegg <i>Buildings and construction</i>	5 323	5 565	5 866	6 392	7 161	7 644
Skip og båter <i>Ships and boats</i> .....	3 854	3 537	2 876	3 460	3 305	3 827
Annet transportmaterieell <i>Other transport equipment</i> .....	939	954	1 227	1 174	1 208	1 364
Maskiner, redskap, inventar <i>Other equipment</i> ...	2 201	2 245	2 755	3 177	3 518	3 681
Lagerendring <i>Increase in stocks</i> .....	— 273	— 217	405	552	64	— 364
Eksportoverskott <i>Export surplus</i> .....	— 903	— 320	— 632	— 1140	— 1000	— 1 130
Eksport <i>Exports</i> .....	11 981	12 826	13 745	14 465	15 087	16 395
— Import <i>Imports</i> .....	12 884	13 146	14 377	15 605	16 087	17 525
Bruttonasjonalprodukt <i>Gross domestic product</i> ...	31 919	33 946	36 101	39 245	42 148	44 889
Kapitalslit <i>Depreciation</i> .....	6 822	7 390	7 764	8 282	9 023	9 360
Bygninger og anlegg <i>Buildings and construction</i>	2 293	2 430	2 570	2 773	3 026	3 193
Skip og båter <i>Ships and boats</i> .....	2 376	2 678	2 683	2 731	2 992	2 869
Annet transportmaterieell <i>Other transport equipment</i> .....	811	869	976	1 046	1 118	1 251
Maskiner, redskap, inventar <i>Other equipment</i> ...	1 342	1 413	1 535	1 732	1 887	2 047
Nettonasjonalprodukt <i>Net domestic product</i> .....	25 097	26 556	28 337	30 963	33 125	35 529
<b>B. Prosentvis fordeling Percentage distribution</b>						
Privat konsum <i>Private consumption</i> .....	54,0	53,9	54,2	54,2	54,1	54,0
Offentlig konsum <i>General government consumption</i>	11,1	11,4	11,1	11,1	12,1	12,5
Sivilt <i>Civilian</i> .....	8,0	8,3	8,2	8,2	8,9	9,2
Militært <i>Military</i> .....	3,1	3,1	2,9	2,9	3,2	3,3
Bruttoinvestering <i>Gross capital formation</i> .....	37,7	35,6	36,4	37,6	36,2	36,0
Bygninger og anlegg <i>Buildings and construction</i>	16,7	16,4	16,3	16,3	17,0	17,0
Skip og båter <i>Ships and boats</i> .....	12,1	10,4	8,0	8,8	7,8	8,5
Annet transportmaterieell <i>Other transport equipment</i> .....	2,9	2,8	3,4	3,0	2,9	3,1
Maskiner, redskap, inventar <i>Other equipment</i> ...	6,9	6,6	7,6	8,1	8,3	8,2
Lagerendring <i>Increase in stocks</i> .....	— 0,9	— 0,6	1,1	1,4	0,2	0,8
Eksportoverskott <i>Export surplus</i> .....	— 2,8	— 0,9	— 1,7	— 2,9	— 2,4	— 2,5
Eksport <i>Exports</i> .....	37,5	37,8	38,1	36,9	35,8	36,5
— Import <i>Imports</i> .....	40,3	38,7	39,8	39,8	38,2	39,0
Bruttonasjonalprodukt <i>Gross domestic product</i> ...	100,0	100,0	100,0	100,0	100,0	100,0
Kapitalslit <i>Depreciation</i> .....	21,4	21,8	21,5	21,1	21,4	20,9
Bygninger og anlegg <i>Buildings and construction</i>	7,2	7,1	7,1	7,1	7,2	7,1
Skip og båter <i>Ships and boats</i> .....	7,5	7,9	7,4	7,0	7,1	6,4
Annet transportmaterieell <i>Other transport equipment</i> .....	2,5	2,6	2,7	2,6	2,6	2,8
Maskiner, redskap, inventar <i>Other equipment</i> ...	4,2	4,2	4,3	4,4	4,5	4,6
Nettonasjonalprodukt <i>Net domestic product</i> .....	78,6	78,2	78,5	78,9	78,6	79,1

Kilde: Nasjonalregnskap 1949—1962 (NOS A 95) og Økonomisk utsyn 1963 (NOS XII 127). *Source: National accounts 1949—1962 (NOS A 95) and Economic survey 1963 (NOS XII 127).* <sup>1</sup> Se tabell 85 for senere reviderte tall. *See table 85 for revised figures.*

**Tabell 75. Privat konsum. Mill. kr.**  
*Private consumption. Mill. kr.*

	1958	1959	1960	1961	1962*	1963*
Matvarer <i>Food</i> .....	5 283	5 483	5 685	5 935	6 411	6 689
Drikkevarer og tobakk <i>Beverages and tobacco</i> .....	1 307	1 404	1 477	1 606	1 746	1 889
Bolig, lys og brensel <i>Rent, light and fuel</i> .....	1 952	2 043	2 185	2 345	2 532	2 733
Møbler og husholdningsartikler <i>Household goods</i> .....	1 385	1 411	1 505	1 619	1 737	1 852
Klær og skotøy <i>Clothing and footwear</i> .....	2 409	2 635	2 740	2 904	3 128	3 324
Helsepleie og personlig hygiene <i>Medical expenditure and personal care</i> .....	921	994	1 093	1 202	1 318	1 430
Reiser og transport <i>Travel and transportation</i> .....	1 066	1 143	1 436	1 897	1 923	1 988
Fritidssysler og utdanning <i>Leisure and education</i> .....	879	976	1 137	1 298	1 441	1 561
Annet konsum <i>Other goods and services</i> .....	1 589	1 772	1 920	2 068	2 211	2 421
Spesifisert konsum <i>Specified items</i> .....	16 791	17 861	19 178	20 874	22 447	23 887
+ Korreksjonsposter <sup>1</sup> <i>Correction items</i> .....	447	459	408	386	368	355
Privat konsum <i>Private consumption</i> .....	17 238	18 320	19 586	21 260	22 815	24 242

Kilde: Se tabell 74. *Source: See table 74.* <sup>1</sup> Omfatter nordmenns konsum i utlandet minus utlendingers konsum av de spesifiserte poster. *Consumption by Norwegians abroad less consumption by foreigners in Norway.*

**Tabell 76. Bruttoinvestering uten lagerendring etter næring. Mill. kr.**  
*Gross fixed capital formation by industry. Mill. kr.*

	1958	1959	1960	1961	1962*	1963*
Jordbruk <i>Agriculture</i> .....	715	709	745	738	723	706
Skogbruk <i>Forestry</i> .....	139	148	161	161	170	170
Fiske m. v. <i>Fishing etc.</i> .....	275	260	274	301	312	305
Hvalfangst <i>Whaling</i> .....	52	53	50	10	28	39
Bergverksdrift m. v. <i>Minig and quarrying</i> .....	81	123	146	106	116	123
Industri <i>Manufacturing</i> .....	1 693	1 628	1 965	2 389	2 720	2 836
Bygge- og anleggsvirksomhet <i>Construction</i> .....	167	194	250	289	301	308
Elektrisitetforsyning <i>Electricity supply</i> .....	787	806	867	957	1 194	1 344
Gassforsyning <i>Gas supply</i> .....	3	2	2	2	2	2
Varehandel <i>Trade</i> .....	412	424	501	632	638	718
Forretningsbygg <i>Commercial buildings</i> .....	373	440	463	527	544	519
Boliger <i>Dwellings</i> .....	1 593	1 648	1 723	1 928	2 061	2 150
Sjøfart <i>Ocean and coastal transport</i> .....	3 612	3 320	2 649	3 285	3 066	3 577
Tjenester i tilknytning til sjøfart <i>Services related to water transport</i> .....	43	41	43	43	46	47
Annen samferdsel <i>Other transport and communication</i> .....	806	826	1 075	932	1 050	1 211
Andre tj.ytende næringer <i>Other service industries</i> ..	136	135	175	213	239	220
Offentlig konsumkapital <i>General government fixed capital formation</i> .....	1 430	1 544	1 635	1 710	1 982	2 241
Bruttoinvestering uten lagerendring <i>Gross fixed capital formation</i> .....	12 317	12 301	12 724	14 203	15 192	16 516
Av dette i: <i>Of which in:</i>						
Private foretak <i>Private enterprises</i> .....	9 268	9 185	9 257	10 651	11 055	11 766
Offentlige foretak <i>Public enterprises</i> .....	1 619	1 572	1 832	1 842	2 155	2 509
Offentlig konsumkapital <i>General government fixed capital formation</i> .....	1 430	1 544	1 635	1 710	1 982	2 241

Kilde: Se tabell 74. *Source: See table 74.*

**Tabell 77. Faktorinntekt etter næring. Mill. kr.**  
*Factor income by industry. Mill. kr.*

	1958	1959	1960	1961	1962*	1963*
Nettonasjonalprodukt <i>Net domestic product</i> .....	25 097	26 556	28 337	30 963	33 125	35 529
— Indirekte skatter — <i>Indirect taxes</i> .....	3 908	4 141	4 422	4 886	5 272	5 610
+ Subsidiar + <i>Subsidies</i> .....	1 292	1 272	1 470	1 592	1 604	1 856
Faktorinntekt <sup>1</sup> <i>Factor income</i> .....	22 481	23 687	25 385	27 669	29 457	31 775
Av dette i: <i>Of which in:</i>						
Jordbruk <i>Agriculture</i> .....	1 424	1 616	1 511	1 574	1 523	1 592
Skogbruk m.v. <i>Forestry etc.</i> .....	957	838	860	948	953	867
Fiske m.v. <i>Fishing etc.</i> .....	326	409	383	374	363	374
Hvalfangst <i>Whaling</i> .....	95	91	59	73	48	— 4
Bergverksdrift m.v. <i>Mining and quarrying</i> .....	288	268	282	280	315	338
Industri <i>Manufacturing</i> .....	6 276	6 699	7 342	7 999	8 556	9 204
Bygge- og anleggsvirksomhet <i>Construction</i> .....	1 847	1 954	2 013	2 197	2 485	2 663
Kraft- og vannforsyning m.v. <i>Electricity, gas and water supply etc.</i> .....	479	503	575	587	674	727
Varehandel <i>Trade</i> .....	2 889	3 003	3 407	3 721	3 844	4 163
Finansinstitusjoner <i>Financial institutions</i> .....	623	696	752	869	956	1 011
Forretningsbygg og boliger <i>Commercial buildings and dwellings</i> .....	804	827	901	987	998	1 067
Sjøtransport <i>Water transport</i> .....	1 715	1 553	1 687	1 851	1 726	2 181
Annen samferdsel <i>Other transport and communication</i> .....	1 158	1 275	1 403	1 604	1 756	1 890
Offentlig adm. og forsvar <i>Government services</i> .....	1 154	1 250	1 315	1 375	1 547	1 661
Andre tj. yt. næringer <i>Other service industries</i> .....	2 446	2 705	2 895	3 230	3 713	4 041

Kilde: Se tabell 74. *Source: See table 74.* <sup>1</sup> Faktorinntekten viser den del av nasjonalproduktet som er disponibelt for godtgjøring til produksjonsfaktorene i form av lønn, renter, fortjeneste etc. *The factor income is that part of the domestic product, which is available for payments of wages and salaries, interest, profit etc. to the factors of production.*

**Tabell 78. Faktorinntekt etter inntektstype.**  
*Factor income by distributive shares.*

	1958	1959	1960	1961	1962*	1963*
A. Absolutte tall. Mill. kr. <i>Absolute figures. Mill. kr.</i>						
Privat inntekt av arbeid og kapital <i>Private income from labour and capital</i> .....	22 151	23 415	24 981	27 284	29 106	31 344
Lønn <i>Compensation of employees</i> .....	14 170	15 182	16 084	17 509	19 499	20 781
Selvstendiges inntekt av jordbruk, skogbruk m.v. og fiske m.v. <i>Income of self-employed in agriculture, forestry, etc. and fishing, etc.</i> .....	2 009	2 182	2 079	2 186	2 120	2 066
Inntekt av boliger <i>Income from dwellings</i> .....	296	274	295	296	243	281
Personlig renteinntekt netto <i>Net interest income of households</i> .....	630	709	798	898	975	450
Annen privat inntekt av arbeid og kapital <i>Other private income from labour and capital</i> .....	5 046	5 068	5 725	6 395	6 269	7 766
Offentlig nettoinntekt av kapital <sup>1</sup> <i>Public net income from capital</i> .....	108	37	133	98	14	45
Utlendingers nettoinntekt av kapitalplasseringer i Norge <i>Net income of foreigners from investment in Norway</i> .....	222	235	271	287	337	<sup>2</sup> 386
Faktorinntekt <i>Factor income</i> .....	22 481	23 687	25 385	27 669	29 457	31 775
B. Prosentvis fordeling <i>Percentage distribution</i>						
Lønn .....	63,0	64,1	63,3	63,3	66,2	65,4
Selvstendiges inntekt av jordbruk, skogbruk m.v. og fiske m.v. ....	8,9	9,2	8,2	7,9	7,2	6,5
Utlendingers nettoinntekt av kapital .....	1,0	1,0	1,1	1,0	1,1	1,2
Annen inntekt av arbeid og kapital .....	27,1	25,7	27,4	27,8	25,5	26,9
Faktorinntekt .....	100,0	100,0	100,0	100,0	100,0	100,0

Kilde: Se tabell 74. *Source: See table 74.* <sup>1</sup> Offentlig forvaltning og offentlige foretak. *General government and public enterprises.* <sup>2</sup> Se note 1 tabell 74. *See note 1 table 74.*

**Tabell 79. Nasjonalprodukt etter anvendelse i 1955-priser.**  
*Domestic product by category of expenditure at 1955-prices.*

	1958	1959	1960	1961	1962*	1963*
<b>A. Absoluttetal. Mill. kr.</b> <i>Absolute figures. Mill. kr.</i>						
Privat konsum <i>Private consumption</i> .....	15 559	16 194	17 223	18 285	18 868	19 597
Offentlig konsum <i>General government consumption</i>	2 997	3 150	3 199	3 390	3 615	3 897
Sivilt <i>Civilian</i> .....	2 118	2 221	2 322	2 470	2 607	2 785
Militært <i>Military</i> .....	879	929	877	920	1 008	1 112
Bruttoinvestering <i>Gross capital formation</i> .....	10 431	10 304	11 153	12 239	12 620	13 092
Bygninger og anlegg <i>Buildings and construction</i> .	4 534	4 670	4 778	5 018	5 336	5 597
Skip og båter <i>Ships and boats</i> .....	3 237	2 876	2 372	2 937	3 064	3 456
Annet transportmateriell						
<i>Other transport equipment</i> .....	875	867	1 085	1 016	1 018	1 064
Maskiner, redskap, inventar <i>Other equipment</i> ...	2 030	2 085	2 515	2 787	3 054	3 163
Lagerendring <i>Increase in stocks</i> .....	— 245	— 194	403	481	148	— 188
Eksporthoverskott <i>Export surplus</i> .....	— 388	183	— 1	— 411	— 597	— 381
Eksport <i>Exports</i> .....	11 805	12 898	14 089	15 110	15 916	17 735
— Import <i>Imports</i> .....	12 193	12 715	14 090	15 521	16 513	18 116
Bruttonasjonalprodukt <i>Gross domestic product</i> ...	28 599	29 831	31 574	33 503	34 506	36 205
Kapitalslit <i>Depreciation</i> .....	6 044	6 451	6 838	7 150	7 517	7 890
Bygninger og anlegg <i>Buildings and construction</i>	1 957	2 030	2 091	2 169	2 250	2 336
Skip og båter <i>Ships and boats</i> .....	2 096	2 310	2 483	2 554	2 677	2 801
Annet transportmateriell <i>Other transport equipment</i>	753	800	857	901	935	975
Maskiner, redskap, inventar <i>Other equipment</i> ...	1 238	1 311	1 407	1 526	1 655	1 778
Nettonasjonalprodukt <i>Net domestic product</i> .....	22 555	23 380	24 736	26 353	26 989	28 315
<b>Vekstrater <i>Growth rates</i></b>						
Privat konsum .....	0,3	4,4	6,4	6,2	3,2	3,9
Offentlig konsum .....	3,3	5,1	1,6	6,0	6,6	7,8
Bruttoinvestering .....	0,2	— 1,2	8,2	9,7	3,1	3,7
Eksport .....	1,8	9,3	9,2	7,2	5,3	11,4
Import .....	3,4	4,3	10,8	10,2	6,4	9,7
Bruttonasjonalprodukt .....	— 0,1	4,3	5,8	6,1	3,0	4,9

Kilde: Se tabell 74. *Source: See table 74.*

**Tabell 80. Privat konsum i 1955-priser. Mill. kr.**  
*Private consumption at 1955-prices. Mill. kr.*

	1958	1959	1960	1961	1962*	1963*
Matvarer <i>Food</i> .....	4 783	4 861	5 117	5 305	5 407	5 567
Drikkevarer og tobakk <i>Beverages and tobacco</i> .....	1 159	1 244	1 283	1 351	1 388	1 440
Bolig, lys og brensel <i>Rent, light and fuel</i> .....	1 617	1 636	1 691	1 748	1 827	1 934
Møbler og husholdningsartikler <i>Household goods</i> .	1 351	1 408	1 515	1 609	1 684	1 785
Klær og skotøy <i>Clothing and footwear</i> .....	2 274	2 466	2 602	2 706	2 881	3 011
Helsepleie og personlig hygiene <i>Medical expenditure and personal care</i> .....	799	836	882	939	983	1 029
Reiser og transport <i>Travel and transportation</i> ....	990	1 024	1 237	1 585	1 543	1 557
Fritidssysler og utdanning <i>Leisure and education</i> .	767	833	994	1 125	1 224	1 288
Annet konsum <i>Other goods and services</i> .....	1 416	1 524	1 599	1 650	1 693	1 773
Spesifisert konsum <i>Specified items</i> .....	15 156	15 832	16 920	18 018	18 630	19 384
+ Korreksjonsposter <sup>1</sup> <i>Correction items</i> .....	403	362	303	267	238	213
Privat konsum <i>Private consumption</i> .....	15 559	16 194	17 223	18 285	18 868	19 597

Kilde: Se tabell 74. *Source: See table 74.*

<sup>1</sup> Se note 1, tabell 75. *See note 1, table 75.*

**Tabell 81. Private inntekter og utgifter. Mill. kr.**  
*Private income and expenditure. Mill. kr.*

	1958	1959	1960	1961	1962*	1963*
<b>Inntekter Income</b>						
Privat inntekt av arbeid og kapital <sup>1</sup> <i>Private income from labour and capital</i> .....	22 151	23 415	24 981	27 284	29 106	31 344
Stønader fra det offentlige <sup>2</sup> <i>Transfers from government</i> .....	2 193	2 595	2 725	2 982	3 494	3 777
Stønader fra utlandet <i>Transfers from abroad</i> .....	127	143	236	216	203 <sup>5</sup>	210
I alt <i>Total</i> .....	24 471	26 153	27 942	30 482	32 803	35 331
<b>Utgifter Expenditure</b>						
Direkte skatter og trygdepremier <sup>3</sup> <i>Direct taxes and contributions to social security</i> .....	5 332	5 658	5 803	6 463	7 500	8 130
Stønader til utlandet <i>Transfers abroad</i> .....	65	58	60	67	74 <sup>5</sup>	66
Privat konsum <i>Private consumption</i> .....	17 238	18 320	19 586	21 260	22 815	24 242
Privat kapitaltilvekst <i>Increase of private capital</i> ..	1 836	2 117	2 493	2 692	2 414	2 893
I alt <i>Total</i> .....	24 471	26 153	27 942	30 482	32 803	35 331
Privat disp. inntekt <sup>4</sup> <i>Private disponible income</i> ....	19 074	20 437	22 079	23 952	25 229	27 135

<sup>1</sup> For spesifikasjon, se tabell 78. *For specification, see table 78.* <sup>2</sup> Herunder ytelser fra sosiale trygder. *Including social insurance contributions.* <sup>3</sup> Ekskl. skatter fra offentlige foretak. *Excl. taxes from public enterprises.* <sup>4</sup> Privat konsum + privat kapitaltilvekst. *Private consumption + increase of private capital.* <sup>5</sup> Se note 1, tabell 74. *See note 1, table 74.*

**Tabell 82. Offentlig forvaltnings inntekter og utgifter. Mill. kr.**  
*General government income and expenditure. Mill. kr.*

	1958	1959	1960	1961	1962*	1963*
<b>Inntekter Income</b>						
Formuesinntekt <i>Income from capital</i> .....	197	243	325	410	415	476
Direkte skatter og trygdepremier <i>Direct taxes and contributions to social security</i> .....	5 380	5 707	5 853	6 515	7 554	8 185
Indirekte skatter <i>Indirect taxes</i> .....	3 908	4 141	4 422	4 886	5 272	5 610
Stønader fra utlandet <i>Transfers from abroad</i> .....	1	—	—	1	—	—
I alt <i>Total</i> .....	9 486	10 091	10 600	11 812	13 241	14 271
<b>Utgifter Expenditure</b>						
Renteutgifter <i>Interest payments</i> .....	327	365	382	424	455	486
Stønader til priv. konsumenter <i>Transfers to househ.</i>	2 193	2 595	2 725	2 982	3 494	3 777
Subsidier <i>Subsidies</i> .....	1 292	1 272	1 470	1 592	1 604	1 856
Stønader til utlandet <i>Transfers abroad</i> .....	20	21	33	38	42	68
Offentlig konsum <i>General government consumption</i>	3 540	3 862	4 018	4 370	5 077	5 625
Kapitaltilvekst <i>Increase of capital</i> .....	2 114	1 976	1 972	2 406	2 569	2 459
I alt <i>Total</i> .....	9 486	10 091	10 600	11 812	13 241	14 271

**Tabell 83. Øking i nasjonalformuen. Mill. kr. Increase in national wealth. Mill. kr.**

	1958	1959	1960	1961	1962*	1963*
Privat kapitaltilvekst <i>Increase of private capital</i> .	1 836	2 117	2 493	2 692	2 414	2 893
Off. kapitaltilvekst <sup>1</sup> <i>Increase of public capital</i> ....	2 304	2 086	2 112	2 466	2 569	2 459
Kapitaltilvekst i alt <i>Total increase of capital</i> .....	4 140	4 203	4 605	5 158	4 983	5 352
Innenl. nettoinvest. <i>Net domestic capital formation</i>	5 222	4 694	5 365	6 473	6 233	6 792
Netto nedgang (+) eller øking (—) i Norges nettogjeld til utlandet <sup>2</sup> <i>Net decrease (+) or increase (—) in the net foreign debt of Norway</i> .....	— 1082	— 491	— 760	— 1315	— 1 250 <sup>3</sup>	— 1440
Øking i nasjonalformuen <i>Increase in national wealth</i> .....	4 140	4 203	4 605	5 158	4 983	5 352

Kilde til tabell 81-83: Se tabell 74. *Source: See table 74.* <sup>1</sup> Kapitaltilvekst i offentlig forvaltning og offentlige foretak. *Increase of capital in general government and public enterprises.* <sup>2</sup> Her satt lik overskott på driftsregnskapet overfor utlandet. *Equal to surplus of current transactions with abroad.* <sup>3</sup> Se tabell 85 for senere reviderte tall. *See table 85 for revised figures.*



**Tabell 84. Realkapital ved utgangen av året. I 1955-priser.**  
*Real capital at the end of the year. At 1955-prices.*

Næring, arten av realkapital <i>Industry, type of asset</i>	1939	1951	1952	1953	1954	1955
<b>I. Fast realkapital i foretak <i>Fixed real capital in enterprises</i></b> .....	64 946	73 031	76 010	79 492	83 146	86 986
Av denne i: <i>Of which in:</i>						
Jorbruk og skogbruk <i>Agriculture and forestry</i> ...	16 734	17 301	17 528	17 785	18 093	18 368
Fiske m. v. <i>Fishing etc.</i> .....	921	795	856	908	969	1 032
Hvalfangst <i>Whaling</i> .....	291	533	509	472	437	401
Bergverk, industri, bygge- og anleggsvirksomhet <i>Mining, manufacturing and construction</i> .....	8 046	10 911	11 766	12 646	13 639	14 385
Kraftforsyning <i>Electricity and gas supply</i> .....	3 363	5 108	5 486	5 875	6 232	6 586
Varehandel <i>Trade</i> .....	503	400	482	566	678	793
Forretningsbygg <i>Commercial buildings</i> .....	2 930	3 455	3 578	3 731	3 899	4 126
Boliger <i>Dwellings</i> .....	20 398	22 044	22 941	23 958	24 989	26 003
Sjøtransport <i>Water transport</i> .....	7 133	6 562	6 720	7 187	7 645	8 527
Land- og lufttransport <i>Other transport</i> .....	3 649	4 710	4 856	4 980	5 095	5 196
Post, telefon, telegraf <i>Communication</i> .....	638	906	948	1 009	1 063	1 118
Andre tj.ytende næringer <i>Other service industries</i>	340	306	340	375	407	451
<b>II. Offentlig konsumkapital <i>General government fixed capital</i></b> .....	8 323	10 274	10 760	11 354	12 010	12 693
<b>III. Lager <i>Stocks</i></b> .....	8 687	8 674	9 147	9 025	9 224	9 305
<b>Realkapital i alt <i>Total</i></b> .....	81 956	91 979	95 917	99 871	104 380	108 984
Jord og skog <i>Land and forests</i> .....	10 570	10 747	10 757	10 800	10 886	10 947
Bygninger og anlegg <i>Buildings and constructions</i>	48 022	55 703	58 004	60 560	63 170	65 696
Skip og båter <i>Ships and boats</i> .....	7 561	7 152	7 315	7 746	8 146	9 034
Annet transportmateriell <i>Other transport equipment</i>	1 122	1 181	1 336	1 452	1 606	1 734
Maskiner, redskap, inventar <i>Other equipment</i> ..	5 994	8 522	9 358	10 288	11 348	12 268
Husdyrbestand <i>Livestock</i> .....	1 793	1 473	1 478	1 498	1 526	1 464
Andre lager <i>Other stocks</i> .....	6 894	7 201	7 669	7 527	7 698	7 841
	1956	1957	1958	1959	1960	1961
<b>I. Fast realkapital i foretak</b> .....	90 694	94 566	98 474	101 732	104 838	108 655
Av denne i:						
Jordbruk og skogbruk .....	18 595	18 854	19 159	19 468	19 759	20 002
Fiske .....	1 107	1 167	1 200	1 235	1 271	1 313
Hvalfangst .....	367	334	285	236	190	80
Bergverk, industri, bygge- og anleggsvirksomhet	15 139	15 978	16 706	17 368	18 314	19 443
Kraftforsyning .....	6 950	7 356	7 718	8 078	8 438	8 824
Varehandel .....	875	975	1 083	1 165	1 287	1 481
Forretningsbygg .....	4 332	4 551	4 740	4 978	5 217	5 489
Boliger .....	26 760	27 711	28 565	29 415	30 268	31 223
Sjøtransport .....	9 507	10 364	11 526	12 119	12 036	12 514
Land- og lufttransport .....	5 388	5 528	5 645	5 727	5 975	6 039
Post, telefon, telegraf .....	1 174	1 221	1 289	1 370	1 450	1 534
Andre tjenesteytende næringer .....	500	527	558	573	633	713
<b>II. Offentlig konsumkapital</b> .....	13 376	14 018	14 742	15 531	16 337	17 128
<b>III. Lager</b> .....	9 876	10 110	9 865	9 671	10 074	10 555
<b>Realkapital i alt</b> .....	113 946	118 694	123 081	126 934	131 249	136 338
Jord og skog .....	11 001	11 083	11 199	11 342	11 461	11 565
Bygninger og anlegg .....	67 997	70 520	72 981	75 478	78 046	80 791
Skip og båter .....	10 037	10 911	12 052	12 618	12 507	12 890
Annet transportmateriell .....	1 882	2 073	2 141	2 208	2 436	2 551
Maskiner, redskap, inventar .....	13 153	13 997	14 843	15 617	16 725	17 986
Husdyrbestand .....	1 504	1 480	1 463	1 510	1 537	1 558
Andre lager .....	8 372	8 630	8 402	8 161	8 537	8 997

Kilde: Se tabell 74. *Source: See table 74.*

Tabell 85. Utenriksregnskap. Mill. kr.

	1958	1959	1960	1961	1962*	1963*
<b>I. Driftsregnskap Current account</b>						
<b>A. Varer og tjenester Goods and services</b>						
<b>1. Eksport Exports</b>						
Vareutførsel uten skip etter handelsstatistikken fob. <i>Exports (f.o.b.) excluding ships as recorded in external trade statistics</i> .....	5 137	5 583	5 995	6 222	6 611	7 183
Vareutførsel utenom handelsstatistikken <i>Exports not included in external trade statistics</i> .....	58	48	43	77	80	82
Utførsel av nybygde skip <i>Export of new ships</i> .....	5	30	41	86	63	75
Utførsel av eldre skip <i>Export of second-hand ships</i> ..	173	176	255	344	268	407
Bruttofrakter opptjent i skipsfart <i>Gross receipts from shipping</i> .....	5 453	5 721	5 961	6 212	6 430	6 975
Lønn til norske sjøfolk på utenlandske skip <i>Wages to Norwegian seamen on foreign ships</i> .....	51	56	56	57	60	60
Lønn til norske hvalfangere på utenlandske ekspedisjoner <i>Wages to Norwegian whalers on foreign expeditions</i> .....	36	33	29	23	20	15
Annen samferdsel <i>Other transport and communications</i> .....	277	284	328	374	397	411
Utenlandske turister <i>Foreign tourists</i> .....	290	310	367	400	432	513
Utenlandske sjøfolk, diplomater, etc. <i>Foreign seamen, diplomats, etc.</i> .....	24	21	31	43	42	41
Andre tjenester <i>Other services</i> .....	477	564	639	627	684	737
<b>I alt Total</b> .....	<b>11 981</b>	<b>12 826</b>	<b>13 745</b>	<b>14 465</b>	<b>15 087</b>	<b>16 499</b>
<b>2. Import Imports</b>						
Vareinnførsel uten skip etter handelsstatistikken cif. <i>Imports (c.i.f.) excluding ships as recorded in external trade statistics</i> .....	7 032	7 366	8 972	9 427	10 167	10 758
Vareinnførsel utenom handelsstatistikken <i>Imports, not included in external trade statistics</i> .....	69	33	28	73	51	97
Innførsel av skip <i>Import of ships</i> .....	2 328	2 083	1 474	2 116	1 718	2 249
Skipsfart, drifts- og rep. utg. <i>Shipping, current expend. and repairs</i> .....	2 128	2 234	2 335	2 432	2 541	2 720
Skipsfart, lønn (med kost) i utenl. valuta til nordmenn <i>Shipping, wages (incl. board) in foreign exchange to Norwegians</i> .....	327	332	328	328	324	350
Skipsfart, lønn (med kost) i utenl. valuta til utlendinger <i>Shipping, wages (incl. board) in foreign exchange to foreigners</i> .....	103	113	121	143	165	180
Hvalfangst, drifts- og reparasjonsutgifter <i>Whaling, current expenditure and repairs</i> .....	40	40	41	47	23	27
Annen samferdsel <i>Other transport and communications</i> .....	165	186	255	203	229	231
Norske turister <i>Norwegian tourists</i> .....	343	369	390	410	426	466
Norske sjøfolk på utenlandske skip, diplomater, etc. <i>Norwegian seamen on foreign ships, diplomats, etc.</i> .....	80	73	74	80	82	84
Andre tjenester <i>Other services</i> .....	269	317	359	346	361	402
<b>I alt Total</b> .....	<b>12 884</b>	<b>13 146</b>	<b>14 377</b>	<b>15 605</b>	<b>16 087</b>	<b>17 564</b>
<b>3. Eksportoverskott (underskott —) (1—2) Net goods and services</b> .....	<b>— 903</b>	<b>— 320</b>	<b>— 632</b>	<b>— 1 140</b>	<b>— 1 000</b>	<b>— 1 065</b>

Kilde: Se tabell 74 og manuskript i Byrået. Source: See table 74 and Bureau unpublished manuscript. For kapitalregnskapet tilbake til 1950, se Statistisk månedshefte nr. 3, 1963, tabell 7. For tidligere år finnes ikke helt sammenliknbare tall i Statistisk årbok 1952, tabell 192, side 174 og Statistiske Oversikter 1948, tabell 156, side 296. For the capital account back to 1950, see Monthly Bulletin of Statistics no. 3, 1963, table 7. For previous years not quite comparable figures can be found in Statistical yearbook 1952, table 192, page 174 and Statistical Survey 1948, table 156, page 296.

## Balance of payments. Mill. kr.

	1958	1959	1960	1961	1962*	1963*
<b>B. Renter og stønader <i>Interest and transfers</i></b>						
1. Fra utlandet <i>From abroad</i>						
Renter, aksjeutbytte o. l. <i>Interest and dividends, etc.</i>	90	113	156	155	165	167
Stønader til staten <i>Transfers to general government</i>	1	—	—	1	—	—
Stønader til private <i>Transfers to private sector</i> . . . . .	127	143	236	216	203	213
I alt <i>Total</i> . . . . .	218	256	392	372	368	380
2. Til utlandet <i>To abroad</i>						
Renter, aksjeutbytte o. l. <i>Interest and dividends, etc.</i>	312	348	427	442	502	580
Stønader fra staten <i>Transfers from general government</i> . . . . .	20	21	33	38	42	68
Stønader fra private <i>Transfers from the private sector</i> . . . . .	65	58	60	67	74	67
I alt <i>Total</i> . . . . .	397	427	520	547	618	715
3. Rente- og stønadoverskott (underskott —) (1—2) <i>Net interest and transfers</i> . . . . .	— 179	— 171	— 128	— 175	— 250	— 335
<b>C. Overskott (underskott —) på driftsregnskapet (A 3 + B 3) <i>Net current account</i></b> . . . . .	— 1 082	— 491	— 760	— 1 315	— 1 250	— 1 400
<b>II. Kapitalregnskap <i>Capital account</i></b>						
<b>A. Inngang <i>Receipts</i></b>						
1. Offentlig forvaltnings lån <i>Official loans</i> . . . . .	439	71	370	286	301	599
2. Rederienes lån <i>Loans of shipowners</i> . . . . .				1 767	1 636	2 044
3. Forretningsbankenes lån for rederier (netto) <i>Loans of commercial banks for shipowners (net)</i> . .	4 709	4 859	4 77	344	109	12
4. Forretningsbankenes andre lån (netto) <i>Other loans of commercial banks (net)</i> . . . . .	..	..	..	152	— 18	42
5. Andre lån <sup>1</sup> <i>Other loans</i> . . . . .	134	264	157	169	182	336
6. Endring i varekreditter (netto) <i>Change in trade credits (net)</i> . . . . .	— 14	— 69	63	62	76	..
7. Annen kjent kapitalinngang (netto) <i>Other capital receipts (net)</i> . . . . .	<sup>5</sup> 150	<sup>5</sup> 34	<sup>5</sup> 643	39	153	48
I alt <i>Total</i> . . . . .	1 418	1 159	1 310	2 819	2 439	3 081
<b>B. Utgang <i>Payments</i></b>						
1. Avdrag offentlig forvaltnings lån <i>Repayments on official loans</i> . . . . .	269	298	277	250	262	239
2. Avdrag rederienes lån <i>Repayments on loans of shipowners</i> . . . . .	..	..	..	1 159	1 202	1 246
3. Endring i rederienes forskottsbetalinger ved skipsimport <i>Change in prepayments on ships</i> . . . . .	..	..	..	— 230	28	— 288
4. Avdrag andre lån <sup>1</sup> <i>Repayments on other loans</i> . . . . .	37	61	26	52	67	159
5. Lån (netto) ved skipseksport <i>Loans (net) for export of ships</i> . . . . .	— 113	— 16	16	100	— 25	29
I alt <i>Total</i> . . . . .	193	343	319	1 331	1 534	1 385
<b>C. Netto kapitalinngang (A—B) <i>Net capital receipts</i></b>	1 225	816	991	1 488	905	1 696
<b>D. Overskott (underskott —) på driftsregnskapet (I C) <i>Net current account</i></b> . . . . .	— 1 082	— 491	— 760	— 1 315	— 1 250	— 1 400
<b>E. Uforklart differanse<sup>2</sup> <i>Errors and omissions</i></b> . . . . .	186	46	93	68	96	59
<b>F. Oppgang (nedgang —) i netto valutabeholdningen<sup>3</sup> (C+D+E) <i>Net increase in foreign exchange reserves</i></b> . . . . .	329	371	324	241	—249	355

<sup>1</sup> Inklusive offentlige foretaks lån. *Including loans of public enterprises.* <sup>2</sup> Summen av netto kapitalinngang (utgang) og overskott (underskott) på driftsregnskapet skal pr. definisjon være lik oppgangen (nedgangen) i netto valutabeholdningen. Differansen skyldes feil og ufullstendig statistisk materiale. *The total of net capital receipts and net current account is according to definition equal to net increase in foreign exchange reserves. The difference is due to errors and insufficient statistical material.*

<sup>3</sup> Norges Bank, valutabankene, rederiene og forsikringsselskapene. *Bank of Norway, commercial and savings banks, shipping and insurance companies.* <sup>4</sup> A<sub>2</sub> + A<sub>3</sub> — B<sub>2</sub> — B<sub>3</sub>. <sup>5</sup> A<sub>4</sub> + A<sub>7</sub>.

**Tabell 86. Landarealet. Jordbrukstelling 1959. Km<sup>2</sup>.**  
*Land area. Census of agriculture 1959.*

Fylker Counties	Fulldyrket jord Cultivated land	Natureng og over- flatedyrket jord Permanent grassland	Produktiv skog Productive forests	Annen mark		Samlet landareal Total land area	Nydyrket 1949—1959 <sup>1</sup> Put into cultivation 1949—1959
				Under skoggrensen Below the timber-line	Over skoggrensen Above the timber-line		
Østfold .....	753,31	38,55	1 980,91	1 115,29	—	3 888,06	6,80
Akershus og Oslo .....	814,71	66,78	2 977,59	1 165,10	—	5 024,18	17,50
Hedmark .....	886,91	148,70	12 578,83	4 896,02	7 781,08	26 291,54	80,16
Oppland .....	716,16	185,76	6 301,81	4 496,88	12 558,83	24 259,44	58,08
Buskerud .....	449,20	77,71	4 957,19	2 474,01	5 888,47	13 846,58	13,73
Vestfold .....	454,92	25,77	1 206,64	574,45	—	2 261,78	6,84
Telemark .....	276,88	59,14	4 309,33	4 418,02	5 203,63	14 267,00	8,73
Aust-Agder .....	143,31	17,79	3 028,52	2 473,21	2 966,50	8 629,33	4,94
Vest-Agder .....	187,75	36,66	1 747,21	2 311,69	2 544,74	6 828,05	11,57
Rogaland .....	448,06	185,75	614,22	5 027,80	2 281,45	8 557,28	58,41
Hordaland og Bergen ..	342,06	213,27	1 571,05	5 957,71	6 840,63	14 924,72	34,17
Sogn og Fjordane .....	278,32	205,63	1 736,90	6 383,36	9 237,38	17 841,59	33,27
Møre og Romsdal .....	434,29	174,69	1 869,77	6 041,45	6 160,46	14 680,66	48,76
Sør-Trøndelag .....	628,00	82,14	3 945,28	5 327,47	7 980,13	17 963,02	37,78
Nord-Trøndelag .....	668,87	53,29	5 965,54	4 932,65	9 496,71	21 117,06	49,27
Nordland .....	523,65	194,38	4 809,08	5 627,46	25 131,89	36 286,46	72,32
Troms .....	303,54	98,45	3 500,22	5 715,69	15 915,82	25 533,72	61,00
Finnmark .....	83,40	43,86	7 157,46	6 883,67	32 379,78	46 548,17	38,26
I alt <i>The whole country</i> .	8 393,34	1 908,32	70 257,55	75 821,93	152 367,50	308 748,64	641,59

Kilde: Jordbruksteljinga i Noreg 20. juni 1959, I (NOS XII 40) og manuskript i Byrået. *Source: Census of Agriculture June 20, 1959, first volume (NOS XII 40) and Bureau unpublished manuscript.*

<sup>1</sup> Fulldyrket og overflatedyrket jord. *Fully and superficially cultivated land.*

**Tabell 87. Brukene etter jordbruksarealet. Jordbrukstelling 1959.**  
*Holdings by size of agricultural land. Census of agriculture 1959.*

Fylker Counties	Kl. 1 og 2		Kl. 3	Kl. 4	Kl. 5 og 6	Kl. 7 og 8	Kl. 9	Kl. 10	Kl. 11	Kl. 12	I alt med jord- bruks- areal Total
	Inntil 5 dekar Up to 5 decares		5,1—10 dekar 5,1—10 decares	10,1—20 dekar 10,1—20 decares	20,1—50 dekar 20,1—50 decares	50,1—100 dekar 50,1—100 decares	100,1—200 dekar 100,1—200 decares	200,1—500 dekar 200,1—500 decares	500,1—1 000 dekar 500,1—1 000 dec.	Over 1 000 dekar More than 1 000 decares	
	Byg- dene Rural districts	Byene Towns									
Østfold .....	17 785	5 818	461	652	1 456	1 665	1 795	973	50	5	30 660
Akershus og Oslo ..	26 393	21 187	871	1 165	1 883	1 634	1 680	1 046	96	11	55 966
Hedmark .....	12 391	1 677	1 648	3 638	6 338	3 434	1 267	710	125	14	31 242
Oppland .....	12 169	1 619	1 263	2 524	5 653	3 437	1 535	589	36	1	28 826
Buskerud .....	12 772	3 702	913	1 691	2 998	2 166	1 030	241	15	—	25 528
Vestfold .....	16 282	5 237	426	592	1 210	1 687	1 339	286	11	4	27 074
Telemark .....	11 076	5 979	775	1 567	3 504	1 668	333	38	4	—	24 944
Aust-Agder .....	5 649	1 598	845	1 549	2 223	619	43	4	—	—	12 530
Vest-Agder .....	5 645	1 606	822	1 960	3 554	832	66	9	—	—	14 494
Rogaland .....	11 357	655	899	1 596	4 224	3 724	1 051	117	2	3	23 628
Hordaland og Bergen	11 641	942	1 781	3 473	6 328	3 187	298	14	1	—	27 665
Sogn og Fjordane ..	3 565	196	903	2 053	4 703	3 277	367	18	—	—	15 082
Møre og Romsdal ..	9 753	502	1 496	3 227	6 799	3 339	541	28	1	1	25 687
Sør-Trøndelag .....	9 936	1 402	989	2 036	4 043	3 414	1 404	263	10	2	23 499
Nord-Trøndelag .....	6 467	1 034	794	1 683	3 312	2 553	1 684	496	19	—	18 042
Nordland .....	5 382	1 104	2 466	6 300	9 139	3 308	473	31	2	2	28 207
Troms .....	1 321	2	1 258	3 628	6 238	1 733	143	6	—	—	14 329
Finnmark .....	598	2	804	1 555	1 922	449	25	1	—	—	5 356
I alt <i>The whole country</i>	180 182	54 262	19 414	40 889	75 527	42 126	15 074	4 870	372	43	432 759
Herav i byene <i>Of</i> <i>which in towns</i> ..		54 262	246	279	369	175	99	44	7	1	55 482

Kilde: Jordbruksteljinga i Noreg 20. juni 1959, I (NOS XII 40). *Source: Census of Agriculture June 20, 1959, first volume (NOS XII 40).*

**Tabell 88. Leide bruk etter leieform. Bruk over 5 dekar.  
Jordbrukstelling 1959.**

*Holdings by conditions of tenancy. Holdings with more than 5 decares agricultural land.  
Census of agriculture 1959.*

Fylker <i>Counties</i> Bruksstørrelse <i>Size of holdings</i>	Bruk over 5 dekar i alt <i>Holdings</i> <i>with more</i> <i>than</i> <i>5 decares</i> <i>agric.</i> <i>land, total</i>	Helt leide bruk <i>Holdings</i> <i>wholly</i> <i>rented</i>	Bruk hvor 50,1-99,9 pst. av jord- bruks- arealet er leid <sup>1</sup>	Bruk hvor inntil 50 pst. av jord- bruks- arealet er leid <sup>2</sup>	Bruk med leid areal etter leieform <i>With rented area by conditions of tenancy</i>					Leid jord- bruks- areal i alt <i>Rented</i> <i>agric.</i> <i>area, total</i>
					Helt leide bruk <i>Holdings wholly rented</i>			Delvis leide bruk <i>Partially rented</i>		
					For- paktning <i>Tenure</i>	Bygsel og hus- manns- forhold <i>Leasehold</i>	Andre leie- forhold <i>Other</i> <i>types of</i> <i>renting</i>	For- paktning <i>Tenure</i>	Andre leie- forhold <i>Other</i> <i>types of</i> <i>renting</i>	
Riket <i>The whole country</i>	198 315	14 060	2 644	10 039	8 624	951	4 485	7 254	5 429	1207130
Bygdene <i>Rural districts</i>	197 095	13 890	2 617	9 950	8 501	946	4 443	7 190	5 377	1191953
Byene <i>Towns</i> . . . . .	1 220	170	27	89	123	5	42	64	52	15 177
Fylkene: <i>Counties:</i>										
Østfold . . . . .	7 057	1 391	118	510	1 265	11	115	498	130	200 622
Akershus . . . . .	8 027	1 144	179	663	984	23	137	678	164	164 161
Oslo . . . . .	359	53	11	32	39	1	13	32	11	5 681
Hedmark . . . . .	17 174	1 435	309	1 185	841	312	282	1 035	459	121 715
Oppland . . . . .	15 038	1 084	230	866	757	73	254	770	326	96 937
Buskerud . . . . .	9 054	796	161	435	582	28	186	333	263	72 838
Vestfold . . . . .	5 555	601	111	525	516	5	80	512	124	84 534
Telemark . . . . .	7 889	860	130	357	584	33	243	187	300	49 344
Aust-Agder . . . . .	5 283	353	128	421	193	24	136	177	372	20 329
Vest-Agder . . . . .	7 243	345	249	848	155	4	186	291	806	29 572
Rogaland . . . . .	11 616	758	171	882	569	17	172	722	331	65 040
Hordaland . . . . .	15 046	829	114	530	316	36	477	363	281	42 538
Bergen . . . . .	36	3	—	—	3	—	—	—	—	185
Sogn og Fjordane . . .	11 321	561	91	271	186	52	323	146	216	27 240
Møre og Romsdal . . .	15 432	743	99	503	254	20	469	236	366	37 480
Sør-Trøndelag . . . . .	12 161	548	126	628	307	53	188	466	288	55 645
Nord-Trøndelag . . . . .	10 541	600	114	477	372	90	138	366	225	55 719
Nordland . . . . .	21 721	1 222	217	648	409	144	669	286	579	52 320
Troms . . . . .	13 006	546	54	190	170	25	351	95	149	19 873
Finnmark . . . . .	4 756	188	32	68	122	—	66	61	39	5 357
Riket etter bruksstørrelse: <i>The whole country by</i> <i>size of holdings:</i>										
Kl.										
3 5,1—10 dekar jordbruksareal <i>agricultural land</i> . .	19 414	1 592	218	206	582	255	755	173	251	14 761
4 10,1— 20 dekar	40 889	2 777	475	808	1 261	343	1 173	546	737	51 353
5 20,1— 35 »	43 718	2 670	483	1 622	1 426	202	1 042	925	1 180	95 203
6 35,1— 50 »	31 809	1 801	416	1 816	1 097	101	603	1 149	1 083	109 634
7 50,1— 75 »	28 769	1 771	369	2 139	1 219	38	514	1 479	1 029	159 400
8 75,1— 100 »	13 357	943	225	1 205	756	10	177	928	502	121 162
9 100,1— 200 »	15 074	1 648	314	1 633	1 475	2	171	1 436	511	318 111
10 200,1— 500 »	4 870	814	128	547	769	—	45	550	125	284 189
11 500,1—1000 »	372	37	14	58	33	—	4	62	10	38 101
12 Over 1000 »	43	7	2	5	6	—	1	6	1	15 216

Kilde: Jordbrukstellinga i Noreg 20. juni 1959, III (NOS XII 79). *Source: Census of Agriculture June 20, 1959, third volume, (NOS XII 79).* <sup>1</sup> *Holdings renting 50,1—99,9 per cent of agricultural area.* <sup>2</sup> *Holdings renting up to 50 per cent of agricultural area.*

**Tabell 89. Bruk med regulært salg av forskjellige landbruksprodukter.  
Jordbrukstelling 1959.**

*Holdings by regular sale of different products. Census of agriculture 1959.*

Fylker <i>Counties</i> Bruksstørrelse <i>Size of holdings</i>	Korn <i>Grains</i>	Poteter <i>Potatoes</i>	Grønn- saker <i>Vege- tables</i>	Frukt <i>Fruit</i>	Mjøl k <i>Milk</i>	Kjøtt <i>Meat</i>	Flesk <i>Pork</i>	Egg <i>Eggs</i>
Riket <i>The whole country</i> . . . .	24 504	31 479	7 875	10 638	112647	98 017	39 795	37 640
Bygdene <i>Rural districts</i> . . . .	24 334	31 235	7 675	10 475	112238	97 650	39 534	37 419
Byene <i>Towns</i> . . . . .	170	244	200	163	409	367	261	221
Fylkene: <i>Counties:</i>								
Østfold . . . . .	3 105	1 549	675	374	3 829	3 532	2 877	3 390
Akershus . . . . .	2 641	1 431	424	351	3 906	3 150	2 615	2 247
Oslo . . . . .	65	22	28	37	70	53	50	30
Hedmark . . . . .	4 138	2 735	293	449	8 251	6 512	3 712	2 637
Oppland . . . . .	2 400	2 548	283	227	9 799	8 213	3 808	2 237
Buskerud . . . . .	1 966	1 134	430	1 304	3 993	3 483	1 335	1 444
Vestfold . . . . .	2 489	1 960	668	582	2 733	2 791	2 797	2 255
Telemark . . . . .	1 101	1 099	283	823	3 302	3 207	2 072	1 578
Aust-Agder . . . . .	190	993	450	408	2 220	1 980	1 027	996
Vest-Agder . . . . .	183	848	239	404	3 892	3 168	605	1 448
Rogaland . . . . .	926	3 990	1 679	1 495	8 358	8 800	4 246	6 883
Hordaland . . . . .	13	1 614	516	1 760	8 443	7 653	2 241	2 488
Bergen . . . . .	—	1	13	—	23	19	16	4
Sogn og Fjordane . . . . .	17	1 680	208	1 886	7 736	8 342	2 332	933
Møre og Romsdal . . . . .	485	2 725	389	357	11 030	7 865	2 035	1 764
Sør-Trøndelag . . . . .	1 263	1 172	187	29	7 757	8 075	2 911	2 004
Nord-Trøndelag . . . . .	3 334	2 925	657	152	7 337	6 962	4 843	3 511
Nordland . . . . .	187	1 949	294	—	10 876	9 161	186	1 219
Troms . . . . .	1	1 042	145	—	7 330	4 319	71	485
Finnmark . . . . .	—	62	14	—	1 762	732	16	87
Riket etter bruksstørrelse: <i>The whole country by size of holdings:</i>								
Kl. 0 Uten jordbruksareal <i>Without agricultural land</i> . . . . .	.	.	.	.	4	26	16	37
» 1 Inntil <i>Up to</i> 2 dekar	27	128	220	1 132	109	235	356	1 310
» 2 2,1— 5 »	123	338	392	1 234	470	647	360	1 140
» 3 5,1— 10 »	351	555	457	979	2 306	1 925	629	1 421
» 4 10,1— 20 »	1 236	1 901	834	1 442	12 709	9 958	2 406	3 777
» 5 20,1— 35 »	1 717	4 072	1 057	1 466	23 934	19 233	4 700	5 540
» 6 35,1— 50 »	2 056	5 043	1 201	1 341	22 671	19 276	6 253	5 776
» 7 50,1— 75 »	3 353	6 514	1 394	1 412	22 999	20 662	8 498	6 810
» 8 75,1—100 »	3 193	4 072	853	605	11 062	10 272	5 385	4 017
» 9 100,1—200 »	7 970	6 055	1 079	701	12 501	11 916	8 051	5 732
» 10 200,1—500 »	4 089	2 516	343	271	3 587	3 569	2 896	1 941
» 11 500,1—1000 »	351	254	34	44	260	267	224	128
» 12 Over 1000 »	38	31	11	11	35	31	21	11

Kilde: Jordbrukstellinga i Noreg 20. juni 1959, II (NOS XII 53). *Source: Census of Agriculture June 20, 1959, second volume (NOS XII 53).*

**Tabell 90. Brukernes yrkesforhold og alder. Bruk over 5 dekar.  
Jordbrukstelling 1959.**

*Occupational status and age of holders. Holdings with more than 5 decares agricultural land.  
Census of agriculture 1959.*

Fylker <i>Counties</i> Bruksstørrelse <i>Size of holdings</i>	Bruk over 5 dekar i alt <i>Holdings</i> <i>with more</i> <i>than</i> <i>5 decares</i> <i>agric.</i> <i>land, total</i>	Bruk med personlige brukere etter yrkesforhold <i>Personal holders by</i> <i>occupational status</i>			Bruk med uper- sonlig bruker <i>Holdings</i> <i>operated</i> <i>by institu-</i> <i>tions etc.</i>	Mannlige brukere <i>Male holders</i>				Kvinne- lige brukere <i>Female</i> <i>holders</i>
		Eneyrke <i>Sole</i> <i>occu-</i> <i>pation</i>	Hoved- yrke <i>Main</i> <i>occu-</i> <i>pation</i>	Biyrke <i>Secondary</i> <i>occu-</i> <i>pation</i>		Under 40 år <i>Years</i>	40-59 år <i>Years</i>	60 år og over <i>60 years</i> <i>and more</i>	I alt <i>Total</i>	
Riket <i>The whole country</i>	198 315	77 257	44 620	75 655	783	32 937	101 192	50 729	184 858	12 674
Bygdene <i>Rural districts</i>	197 095	76 752	44 457	75 177	709	32 779	100 617	50 411	183 807	12 579
Byene <i>Towns</i> .....	1 220	505	163	478	74	158	575	318	1 051	95
Fylkene: <i>Counties:</i>										
Østfold .....	7 057	4 058	1 305	1 649	45	1 411	3 630	1 607	6 648	364
Akershus .....	8 027	3 864	1 498	2 580	85	1 421	3 958	2 133	7 512	430
Oslo .....	359	156	44	128	31	58	158	77	293	35
Hedmark .....	17 174	5 677	3 970	7 456	71	2 601	8 476	4 851	15 928	1 175
Oppland .....	15 038	7 472	3 644	3 870	52	2 898	7 529	3 792	14 219	767
Buskerud .....	9 054	3 716	2 139	3 151	48	1 537	4 462	2 437	8 436	570
Vestfold .....	5 555	3 031	1 040	1 442	42	1 216	2 730	1 244	5 190	323
Telemark .....	7 889	3 047	1 816	2 982	44	1 105	3 682	2 424	7 211	634
Aust-Agder .....	5 283	1 753	1 214	2 288	28	691	2 353	1 793	4 837	418
Vest-Agder .....	7 243	2 653	1 803	2 766	21	997	3 119	2 363	6 479	743
Rogaland .....	11 616	7 296	1 954	2 328	38	2 246	6 149	2 662	11 057	521
Hordaland .....	15 046	5 685	3 032	6 269	60	2 560	7 936	3 556	14 052	934
Bergen .....	36	29	1	4	2	5	18	8	31	3
Sogn og Fjordane ...	11 321	5 464	2 550	3 283	24	2 091	5 885	2 624	10 600	697
Møre og Romsdal ...	15 432	5 098	3 908	6 388	38	2 458	8 206	3 845	14 509	885
Sør-Trøndelag .....	12 161	5 896	2 790	3 430	45	1 952	6 406	3 000	11 358	758
Nord-Trøndelag .....	10 541	5 072	2 488	2 954	27	2 066	5 801	2 142	10 009	505
Nordland .....	21 721	4 171	5 129	12 373	48	2 957	11 536	5 709	20 202	1 471
Troms .....	13 006	2 526	3 250	7 209	21	1 938	6 752	3 273	11 963	1 022
Finmark .....	4 756	593	1 045	3 105	13	729	2 406	1 189	4 324	419
Riket etter bruksstørrelse: <i>The whole country by</i> <i>size of holdings:</i>										
Kl.										
3 5,1—10 dekar jordbruksareal <i>agricultural land</i> ..	19 414	2 212	1 550	15 523	129	2 480	9 174	5 540	17 194	2 091
4 10,1— 20 dekar	40 889	6 444	6 415	27 896	134	5 252	20 046	11 860	37 158	3 597
5 20,1— 35 »	43 718	11 734	12 251	19 625	108	6 237	21 871	12 469	40 577	3 033
6 35,1— 50 »	31 809	13 785	10 388	7 582	54	5 376	16 605	8 173	30 154	1 601
7 50,1— 75 »	28 769	17 000	8 205	3 502	62	5 685	15 390	6 440	27 515	1 192
8 75,1— 100 »	13 357	9 545	2 879	888	45	2 816	7 240	2 765	12 821	491
9 100,1— 200 »	15 074	12 193	2 290	505	86	3 665	8 092	2 716	14 473	515
10 200,1— 500 »	4 870	4 051	595	115	109	1 331	2 584	709	4 624	137
11 500,1—1000 »	372	274	39	17	42	85	178	52	315	15
12 Over 1000 »	43	19	8	2	14	10	12	5	27	2

Kilde: Jordbruksteljinga i Noreg 20. juni 1959, III (NOS XII 79). *Source: Census of Agriculture June 20, 1959, third volume (NOS XII 79).*

**Tabell 91. Brukere og ektemaker med yrke utenom bruket. Bruk over 5 dekar. Jordbrukstelling 1959.**

*Holders and their spouses by additional occupation. Holdings with more than 5 decares agricultural land. Census of agriculture 1959.*

Fylker <i>Counties</i> Bruksstørrelse <i>Size of holdings</i>	Menn <i>Males</i>								Kvinner <i>Females</i>	Gjennomsnittlig dagetall i året til arbeid utenom bruket <i>Average days worked outside the farm</i>	
	Jord- og skogbruk <i>Agri- culture and forestry</i>	Fiske og fangst <i>Fishing, whaling and sealing</i>	Industri <i>Manu- facturing</i>	Bygg og anlegg <i>Build- ing and con- struction</i>	Sam- ferdsel <i>Trans- port and com- muni- cations</i>	Andre <sup>1</sup> <i>Other</i>	Yrke ikke oppgitt <i>Un- known</i>	I alt <i>Total</i>		Menn	Kvinner
										<i>Males</i>	<i>Females</i>
Riket <i>The whole country</i>	19 322	20 901	10 483	20 728	9 050	15 913	18 596	114 993	9 529	168	151
Bygdene <i>Rural districts</i>	19 224	20 870	10 407	20 668	9 012	15 775	18 447	114 403	9 433	168	150
Byene <i>Towns</i> . . . . .	98	31	76	60	38	138	149	590	96	197	184
Fylkene: <i>Counties:</i>											
Østfold . . . . .	845	56	411	365	207	491	450	2 825	226	163	156
Akershus . . . . .	1 331	7	359	623	276	622	660	3 878	352	177	173
Oslo . . . . .	62	—	19	9	9	25	35	159	19	194	204
Hedmark . . . . .	5 748	12	764	1 498	515	1 147	1 340	11 024	791	167	146
Oppland . . . . .	2 650	10	485	1 312	388	926	1 440	7 211	593	149	149
Buskerud . . . . .	1 683	10	542	825	291	842	822	5 015	529	170	155
Vestfold . . . . .	596	182	278	317	154	380	420	2 327	262	172	175
Telemark . . . . .	1 405	47	364	726	280	790	889	4 501	447	161	150
Aust-Agder . . . . .	790	61	347	529	248	676	613	3 264	345	167	152
Vest-Agder . . . . .	338	334	468	1 067	414	842	756	4 219	579	169	146
Rogaland . . . . .	252	975	540	623	412	567	754	4 123	339	162	137
Hordaland . . . . .	284	1 393	1 220	2 074	1 097	1 321	1 510	8 899	757	180	150
Bergen . . . . .	1	—	1	—	—	3	—	5	—	188	—
Sogn og Fjordane . . . . .	200	1 407	602	1 286	558	691	864	5 608	437	157	144
Møre og Romsdal . . . . .	301	2 743	1 307	1 730	966	1 236	1 674	9 957	726	167	146
Sør-Trøndelag . . . . .	644	1 034	579	1 187	537	874	1 124	5 979	458	162	146
Nord-Trøndelag . . . . .	1 383	669	513	901	469	597	747	5 279	343	151	137
Nordland . . . . .	478	6 192	1 127	3 051	1 391	2 352	2 190	16 781	1 278	178	154
Troms . . . . .	159	4 299	471	2 011	610	991	1 472	10 013	680	175	154
Finmark . . . . .	172	1 470	86	594	228	540	836	3 926	368	180	149
Riket etter bruksstørrelse: <i>The whole country by size of holdings:</i>											
Kl.											
3 5,1—10 dekar jordbruksareal											
4 10,1— 20 dekar <i>agricultural land</i> . .	1 787	3 236	1 719	2 805	1 415	2 757	2 120	15 839	2 008	211	163
5 20,1— 35 »	4 491	7 217	3 086	6 415	2 488	4 616	4 251	32 564	3 024	192	153
6 35,1— 50 »	5 210	5 912	2 742	6 134	2 317	3 710	4 723	30 748	2 126	164	143
7 50,1— 75 »	3 378	2 721	1 506	3 151	1 358	2 055	3 302	17 471	1 010	141	140
8 75,1— 100 »	2 597	1 389	901	1 620	963	1 468	2 421	11 359	735	126	142
9 100,1— 200 »	895	303	289	379	296	581	886	3 629	259	120	149
10 200,1— 500 »	779	118	171	179	185	536	681	2 649	284	114	156
11 500,1—1000 »	175	5	62	39	24	175	192	672	72	115	146
12 Over 1000 »	8	—	6	5	4	11	19	53	10	133	178
	2	—	1	1	—	4	1	9	1	106	20

Kilde: Se tabell 88. *Source: See table 88.* <sup>1</sup> Pensjonister, rentenister o. l. medregnet. *Pensioners, rentiers etc. included.*



**Tabell 92. Fagutdanning. Bruk over 5 dekar. Jordbrukstelling 1959.**  
*Vocational training. Holdings with more than 5 decares agricultural land.*  
*Census of agriculture 1959.*

Fylker Counties Bruksstørrelse Size of holdings	Bruk over 5 dekar 1 alt Holdings with more than 5 decares agric. land	Mannlige brukere med landbruksfagskole Male holders with vocational training				Kvinne- lige brukere og ekte- maker med husmor- skole <sup>1</sup>	Bruk i alt hvor det er personer med Holdings by persons with		Prosent bruk hvor det er personer med Percentage of holdings by persons with	
		I alt Total	Av disse med Of which with				Land- bruks- fagskole Agrivo- cational training	Husmor- skole House- keeping school	Land- bruks- fagskole Agrivo- cational training	Husmor- skole House- keeping school
			Jord- bruks- skole Agri- cultural school	Hage- bruks- skole Horti- cultural school	Skog- skole Forestry school					
Riket <i>The whole country</i>	198 315	24 659	22 407	1 789	1 646	21 459	28 393	23 778	14,3	12,0
Bygdene <i>Rural districts</i>	197 095	24 449	22 252	1 737	1 636	21 325	28 146	23 637	14,3	12,0
Byene <i>Towns</i> . . . . .	1 220	210	155	52	10	134	247	141	20,2	11,6
Fylkene: <i>Counties:</i>										
Østfold . . . . .	7 057	1 765	1 639	81	110	1 541	1 943	1 654	27,5	23,4
Akershus . . . . .	8 027	1 827	1 689	109	95	1 825	2 064	1 973	25,7	24,6
Oslo . . . . .	359	73	51	23	2	23	80	23	22,3	6,4
Hedmark . . . . .	17 174	2 694	2 332	94	448	2 532	3 017	2 800	17,6	16,3
Oppland . . . . .	15 038	2 499	2 320	116	227	2 026	2 764	2 230	18,4	14,8
Buskerud . . . . .	9 054	1 604	1 423	125	238	1 578	1 801	1 733	19,9	19,1
Vestfold . . . . .	5 555	1 234	1 116	129	41	1 048	1 360	1 108	24,5	19,9
Telemark . . . . .	7 889	1 232	1 123	80	118	1 080	1 364	1 192	17,3	15,1
Aust-Agder . . . . .	5 283	923	816	86	80	747	1 018	827	19,3	15,7
Vest-Agder . . . . .	7 243	551	495	59	21	758	627	838	8,7	11,6
Rogaland . . . . .	11 616	1 569	1 450	137	4	1 354	1 874	1 513	16,1	13,0
Hordaland . . . . .	15 046	1 474	1 262	246	18	1 203	1 724	1 339	11,5	8,9
Bergen . . . . .	36	7	5	2	—	9	11	9	30,6	25,0
Sogn og Fjordane . . .	11 321	1 322	1 255	116	13	1 326	1 564	1 538	13,8	13,6
Møre og Romsdal . . .	15 432	1 724	1 579	174	19	1 229	1 975	1 388	12,8	9,0
Sør-Trøndelag . . . . .	12 161	1 203	1 133	52	37	839	1 600	979	13,2	8,1
Nord-Trøndelag . . . . .	10 541	1 826	1 657	102	134	1 495	2 153	1 651	20,4	15,7
Nordland . . . . .	21 721	655	610	43	21	474	843	551	3,9	2,5
Troms . . . . .	13 006	374	359	12	10	290	480	339	3,7	2,6
Finnmark . . . . .	4 756	103	93	3	10	82	131	93	2,8	2,0
Riket etter bruksstørrelse: <i>The whole country by size of holdings:</i>										
Kl. 3 5,1—10 dekar jordbruksareal <i>agricultural land</i> . .	19 414	761	515	220	79	962	832	1 028	4,3	5,3
4 10,1— 20 dekar	40 889	1 611	1 247	320	133	2 061	1 814	2 226	4,4	5,4
5 20,1— 35 »	43 713	2 534	2 163	319	177	2 684	2 887	2 967	6,6	6,8
6 35,1— 50 »	31 809	3 207	2 851	299	201	2 821	3 734	3 147	11,7	9,9
7 50,1— 75 »	28 769	4 550	4 210	297	217	3 558	5 349	4 017	18,6	14,0
8 75,1— 100 »	13 357	3 100	2 915	130	165	2 382	3 635	2 702	27,2	20,2
9 100,1— 200 »	15 074	5 530	5 277	148	357	4 339	6 391	4 816	42,4	31,9
10 200,1— 500 »	4 870	3 077	2 956	53	277	2 422	3 413	2 616	70,1	53,7
11 500,1—1000 »	372	266	252	3	37	218	308	243	82,8	65,3
12 Over 1000 »	43	23	21	—	3	12	30	16	69,8	37,2

Kilde: Se tabell 88. Source: See table 88. <sup>1</sup> Female holders and spouses with housekeeping school.

**Tabell 93. Bruk med over 5 dekar jordbruksareal som fra 1949 til 1959 var opphørt som selvstendige bruksenheter eller redusert til under 5 dekar.**

*Holdings with more than 5 decarees agricultural land which ceased to exist as separate holdings or were reduced to less than 5 decarees between 1949 and 1959.*

Fylker Counties	a. Absolutte tall <i>Absolute figures</i>					
	Opphørte bruk etc. <i>Holdings ceased to exist etc.</i>		Hva arealet hadde gått til i 1959 <i>Utilization in 1959</i>			
	Bruk <i>Holdings</i>	Jordbr. areal 1949 <i>Agric. land</i>	Jordbr. areal ved andre bruk over 5 dekar <sup>1</sup>	Tomter, veier m.v. <i>Building sites, roads etc.</i>	Skog <i>Affores- tation</i>	Annen avgang <i>Other (disused etc.)</i>
	Dekar	Dekar	Dekar	Dekar	Dekar	
Østfold .....	968	46 400	39 600	5 400	700	700
Akershus og Oslo .....	1 598	62 700	49 400	10 800	600	1 900
Hedmark .....	2 165	59 800	49 600	4 300	1 000	4 900
Oppland .....	1 091	31 900	25 900	4 100	700	1 200
Buskerud .....	1 084	28 700	21 500	4 600	800	1 800
Vestfold .....	1 007	40 100	34 200	4 800	400	700
Telemark .....	922	23 700	17 000	3 500	600	2 600
Aust-Agder .....	948	15 400	9 900	2 400	700	2 400
Vest-Agder .....	1 718	33 600	23 900	4 100	600	5 000
Rogaland .....	816	17 300	11 200	4 800	100	1 200
Hordaland og Bergen .....	1 348	26 000	12 500	7 600	700	5 200
Sogn og Fjordane .....	504	11 500	6 800	2 500	100	2 100
Møre og Romsdal .....	789	17 900	11 500	2 700	200	3 500
Sør-Trøndelag .....	911	24 000	17 000	5 100	100	1 800
Nord-Trøndelag .....	749	18 800	14 400	2 100	200	2 100
Nordland .....	2 143	52 400	25 100	6 200	400	20 700
Troms .....	780	17 900	6 500	2 600	0	8 800
Finnmark .....	687	9 700	2 100	3 100	-	4 500
Riket <i>The whole country</i> ...	20 228	537 800	378 100	80 700	7 900	71 100
	b. Relative tall <i>Relative figures</i>					
	Opphørte bruk etc. <i>Holdings ceased to exist etc.</i>		Arealet prosentvis fordelt i 1959 <i>Utilization in 1959. Percentages</i>			
	I pst. av alle bruk over 5 dekar 1949*	Gj.snittl. jordbr. areal 1949 <i>Average agric. land 1949</i>	Jordbr. areal ved andre bruk over 5 dekar <sup>1</sup>	Tomter, veier m.v. <i>Building sites, roads etc.</i>	Skog <i>Affores- tation</i>	Annen avgang <i>Other (disused etc.)</i>
		Dekar				
Østfold .....	12,3	47,9	85,3	11,7	1,5	1,5
Akershus og Oslo .....	16,3	39,2	78,8	17,2	1,0	3,0
Hedmark .....	11,4	27,6	82,9	7,2	1,7	8,2
Oppland .....	6,9	29,2	81,2	12,9	2,1	3,8
Buskerud .....	11,0	26,5	74,9	16,0	2,8	6,3
Vestfold .....	15,5	39,8	85,3	12,0	1,0	1,7
Telemark .....	10,6	25,7	71,7	14,8	2,5	11,0
Aust-Agder .....	15,5	16,2	64,3	15,5	4,6	15,6
Vest-Agder .....	19,4	19,6	71,1	12,2	1,8	14,9
Rogaland .....	6,7	21,2	64,7	27,7	0,6	7,0
Hordaland og Bergen .....	8,3	19,3	48,0	29,2	2,8	20,0
Sogn og Fjordane .....	4,3	22,8	59,1	21,7	0,9	18,3
Møre og Romsdal .....	4,9	22,7	64,2	15,1	1,1	19,6
Sør-Trøndelag .....	7,1	26,3	70,8	21,3	0,4	7,5
Nord-Trøndelag .....	6,8	25,1	76,6	11,1	1,1	11,2
Nordland .....	9,3	24,5	47,9	11,8	0,8	39,5
Troms .....	5,9	22,9	36,3	14,5	0,0	49,2
Finnmark .....	14,1	14,1	21,6	32,0	-	46,4
Riket <i>The whole country</i> ...	9,5	26,6	70,3	15,0	1,5	13,2

Kilde: Jordbrukstelninga i Noreg 20. juni 1959 V (NOS XII 123). *Source: Census of Agriculture June 20, 1959, fifth volume (NOS XII 123).*

\* Agricultural land assimilated into other holdings. <sup>1</sup> As percentage of all holdings 1949 with more than 5 decarees agric. land.

**Tabell 94. Brukene etter jordbruksarealet. Holdings by size of agricultural area.**

År Year	0,1-2 dekar 0,1-2 decare	2,1-5 dekar 2,1-5 decare	5,1-20 dekar 5,1-20 decare	20,1-50 dekar 20,1-50 decare	50,1-200 dekar 50,1-200 decare	200,1-500 dekar 200,1-500 decare	500,1-1000 dekar 500,1-1000 decare	Over 1000 dekar More than 1000 decare	I alt Total
1907 <sup>1</sup> ..		116 514		63 987	57 986	7 533	561	53	246 634
1917 <sup>1</sup> ..		133 836		67 665	51 508	5 794	364	31	259 198
1929 <sup>1</sup> ..	68 247	21 563	75 990	74 662	52 730	4 844	292	32	298 360
1939 ...	87 605	26 198	66 522	78 237	63 795	5 432	351	41	328 181
1949 ...	103 451	28 233	70 008	80 122	58 123	4 809	342	37	345 125
1959 <sup>2</sup> ..	203 503	30 941	60 303	75 527	57 200	4 870	372	43	432 759

Kilde: Jordbrukstellingene 1939, 1949 og 1959. Source: Censuses of agriculture 1939, 1949 and 1959.

<sup>1</sup> Etter innmarksarealet. By agricultural land excluding outlying meadows. <sup>2</sup> Byene regnet med. Including towns.

**Tabell 95. Åpen åker etter bruken. Km<sup>2</sup>. Crop land by use.**

År Year	Hvete Wheat	Rug Rye	Bygg Barley	Havre Oats	Blandkorn Mixed grains	Poteter Potatoes	Grønnfôr Grains cut green for feed	Rotvekster til fôr Root crops for fodder
1939 .....	412,13	31,76	467,74	870,24	48,94	506,93	125,06	225,43
1949 .....	308,28	9,90	399,56	758,50	38,98	582,41	163,61	154,38
1959 <sup>1</sup> .....	92,56	10,83	1409,30	647,04	20,26	552,48	114,11	151,81
1960 <sup>1</sup> .....	91,44	14,48	1449,41	651,89	20,75	567,85	97,08	161,28
1961 <sup>1</sup> .....	96,82	9,06	1536,03	620,62	18,67	533,10	90,75	159,49
1962 <sup>1</sup> .....	97,44	17,79	1640,60	529,38	10,02	503,78	109,36	159,50
1963 <sup>1</sup> .....	69,48	11,45	1793,40	439,37	9,61	516,40	98,04	146,67

Kilde: Jordbrukstellingene 1939, 1949, 1959, Jordbruksstatistikk 1962 (NOS XII 118) og manuskript i Byrået. Source: Censuses of agriculture 1939, 1949, 1959, Agricultural statistics 1962 (NOS XII 118) and Bureau unpublished manuscript. Oppgave for tidligere år se Stat. Oversikter 1948, tab. 42 og tilleggsutgave 1958, tab. 30. For previous years see Statistical Survey 1948, table 42, with supplement 1958, table 30.

<sup>1</sup> Byene regnet med. Including towns.

**Tabell 96. Husdyr. Livestock.**

År Year 20/6	Hester Horses	Storfe Cattle		Svin Pigs	Sauer Sheep	Geiter Goats	Voksne høns Hens and cocks
		I alt Total	Kyr Cows				
1939 .....	203 931	1 455 016	864 336	361 953	1 743 802	248 916	3 422 368
1949 .....	198 266	1 224 133	769 251	418 840	1 735 623	146 594	3 710 906
1959 <sup>1</sup> .....	116 815	1 104 482	597 476	475 063	1 806 036	100 894	3 039 164
1960 <sup>1</sup> .....	108 551	1 128 688	603 240	492 232	1 842 086	101 384	<sup>2</sup> 3 108 408
1961 <sup>1</sup> .....	101 751	1 180 297	604 404	534 077	1 855 022	102 067	<sup>2</sup> 2 924 448
1962 <sup>1</sup> .....	94 037	1 158 802	592 051	550 440	1 864 238	98 955	<sup>2</sup> 2 717 232
1963 <sup>1</sup> .....	86 174	1 121 990	573 263	515 358	1 881 243	100 600	<sup>2</sup> 2 594 642

Kilde: Se foregående tabell. Source: See preceding table.

Oppgave for tidligere år se Stat. Oversikter 1948, tab. 53 og tilleggsutgave 1958, tab. 42. For previous years see Statistical Survey 1948, table 53, with supplement 1958, table 42.

<sup>1</sup> Byene regnet med. Including towns. <sup>2</sup> Høner. Hens.

**Tabell 97. Pelsdyr, tamrein og bikuber.  
Fur-bearing animals, reindeer and beehives.**

År Year	Sølvrev Silver foxes	Platinarev Platinum foxes	Blårev Blue foxes	Mink Minks	Andre pelsdyr Other	Tamrein Reindeer	Blkuber Beehives
1939 .....	493 190	4 837	29 345	26 209	1 910	129 876	39 803
1949 .....	113 049	6 475	84 057	71 494	545	125 560	41 900
1959 .....		2 601	71 411	797 394	..	172 785	44 350

Kilde: Se tabell 94. Source: See table 94.

**Tabell 98. Jordbruksarealet**  
*Agricultural area*

Nr.		Østfold	Akershus og Oslo	Hed- mark	Oppland	Buske- rud	Vestfold	Tele- mark
1	Hvete <i>Wheat</i> .....	8 855	6 401	15 960	5 664	3 905	3 943	2 844
2	Rug <i>Rye</i> .....	1 656	862	744	2 827	740	3 420	459
3	Bygg <i>Barley</i> .....	288 699	234 849	299 545	222 088	129 714	180 486	41 015
4	Havre <i>Oats</i> .....	76 129	109 101	86 862	16 047	30 605	38 748	16 926
5	Blandkorn <i>Mixed grains</i> .....	1 371	2 439	578	3 297	1 242	85	4
6	Erter <i>Dry peas</i> .....	7	1	66	29	37	80	—
7	Korn og erter i alt <i>Total grains and dry peas</i> .....	376 717	353 653	403 755	249 952	166 243	226 762	61 248
8	Grønnfôr <i>Grain, cut green for feed</i> ...	841	1 362	12 211	14 368	4 104	735	1 754
9	Poteter <i>Potatoes</i> .....	29 935	32 562	64 379	59 697	19 312	34 047	16 905
10	Fôrnepe <i>Fodder turnips</i> .....	334	451	3 902	2 910	428	511	258
11	Kålrot <i>Kohlrabi</i> .....	11 259	10 680	9 095	4 174	4 602	8 014	3 131
12	Fôrbete <i>Fodder beets</i> .....	401	66	147	75	355	399	111
13	Fôrmargkål <i>Fodder kale</i> .....	2 652	4 377	2 890	2 026	1 136	1 489	372
14	Rotvekster og fôrmargkål i alt <i>Total fodder roots and kale</i> .....	14 646	15 574	16 034	9 185	6 521	10 413	3 872
15	Grønnsaker <i>Vegetables</i> .....	6 626	4 282	5 029	2 688	7 692	9 230	2 755
16	Andre vekster på åker og i hage <sup>1</sup> <i>Other</i> .....	24 395	53 627	20 856	15 599	28 191	29 851	19 004
17	Brakk <i>Fallow land</i> .....	20 864	20 247	16 460	6 379	11 319	13 142	6 444
18	Åker og hage i alt <i>Total</i> .....	474 024	481 307	538 724	357 868	243 382	324 180	111 982
19	Eng til slått: <i>Meadows for mowing:</i>							
20	Fulldyrket <i>Cultivated</i> .....	201 384	222 059	326 920	356 004	162 888	88 667	138 046
	Natureng og overflatedyrket <i>Permanent grassland</i> .....	9 066	7 813	25 372	44 931	32 449	1 917	14 153
21	Kulturbete: <i>Pastures:</i>							
22	Fulldyrket <i>Cultivated</i> .....	63 478	72 976	35 007	22 267	24 677	38 721	22 723
	Natureng og overflatedyrket <i>Permanent grassland</i> .....	27 489	41 817	71 411	92 277	30 344	10 624	25 236
23	Eng ikke nyttet: <i>Meadows unused:</i>							
24	Fulldyrket <i>Cultivated</i> .....	6 164	9 893	7 436	6 571	6 539	6 151	11 757
	Natureng og overflatedyrket <i>Permanent grassland</i> .....	4 538	15 908	18 906	19 144	10 660	2 167	6 533
25	Jordbruksareal i alt <i>Total agricultural land</i> .....	786 143	851 773	1 023 776	899 062	510 939	472 427	330 430
26	Av dette fulldyrket jord <i>Of which cultivated land</i> .....	745 050	786 235	908 087	742 710	437 486	457 719	284 508

Kilde: Manuskript i Byrået (Jordbruksstatistikk 1963). *Source: Bureau unpublished manuscript (Agricultural Statistics 1963).*

<sup>1</sup> Jordbær og bringebær regnet med. *Strawberries and raspberries included.*

etter fylke. 1963. Dekar.  
by counties. Decares.

Aust- Agder	Vest- Agder	Roga- land	Horda- land og Bergen	Sogn og Fjordane	Møre og Romsdal	Sør- Trønde- lag	Nord- Trønde- lag	Nord- land	Troms	Finn- mark	I alt Total	Nr.
66	192	3 016	—	12	1 417	3 550	13 654	—	—	—	69 479	1
—	236	80	—	—	20	351	55	—	—	—	11 450	2
10 602	6 430	39 831	1 581	1 827	22 439	108 014	199 580	6 659	41	—	1 793 400	3
2 551	883	25 314	102	128	2 691	13 333	19 156	790	—	—	439 366	4
50	—	—	—	—	87	314	139	—	—	—	9 606	5
—	—	—	1	—	—	5	—	—	—	—	226	6
13 269	7 741	68 241	1 684	1 967	26 654	125 567	232 584	7 449	41	—	2 323 527	7
1 732	3 699	9 441	4 043	3 748	10 226	8 684	4 059	11 045	5 482	505	98 039	8
10 508	9 955	43 058	20 217	19 200	28 205	30 960	52 031	29 331	14 192	1 909	516 403	9
245	229	4 884	583	906	3 937	6 558	10 201	1 081	92	58	37 568	10
2 052	1 190	7 507	2 132	1 218	2 377	1 364	3 942	422	184	5	73 348	11
447	508	5 290	84	38	51	86	8	3	—	—	8 069	12
107	777	7 145	979	637	507	1 270	1 143	173	—	—	27 680	13
2 851	2 704	24 826	3 778	2 799	6 872	9 278	15 294	1 679	276	63	146 665	14
3 935	1 548	8 627	1 454	924	1 763	1 529	3 263	1 341	903	62	63 651	15
7 786	7 749	16 925	26 061	17 818	13 080	9 355	8 448	4 456	341	24	303 566	16
1 920	1 897	913	1 493	1 156	4 944	2 012	3 273	3 780	1 026	1 653	118 922	17
42 001	35 293	172 031	58 730	47 612	91 744	187 385	318 952	59 081	22 261	4 216	3 570 773	18
86 789	121 979	227 980	261 018	229 188	331 445	390 072	299 067	450 838	278 274	94 429	4 267 047	19
3 312	7 052	13 961	94 558	100 704	46 702	17 000	7 439	95 082	52 009	29 892	603 412	20
9 071	22 059	54 125	21 150	6 715	28 305	65 241	65 697	27 628	12 873	3 020	595 733	21
7 370	21 711	167 793	95 759	92 692	91 839	41 501	34 219	61 133	23 343	2 668	939 226	22
5 231	4 684	6 420	4 728	1 224	6 171	3 998	4 285	17 482	7 089	3 453	119 276	23
2 074	2 841	15 486	14 296	10 178	23 933	12 710	6 983	30 224	5 503	4 274	206 358	24
155 848	215 619	657 796	550 239	488 313	620 139	717 907	736 642	741 468	401 352	141 952	10301825	25
143 092	184 015	460 556	345 626	284 739	457 665	646 696	688 001	555 029	320 497	105 118	8 552 829	26

Tabell 99. Husdyr etter fylke. 20 juni 1963.

Nr.		Østfold	Akershus og Oslo	Hed- mark	Oppland	Buske- rud	Vestfold	Telemark
	<i>Hester Horses</i>							
1	Under 1 år (föll) <i>Under 1 year</i> .....	60	143	307	353	160	97	117
2	1 og 2 år <i>1 and 2 years</i> .....	267	219	317	647	170	115	156
3	3 år og mer <i>3 years and more</i> .....	4 335	4 652	6 752	7 886	4 242	2 570	3 585
4	I alt <i>Total</i> ..	4 662	5 014	7 376	8 886	4 572	2 782	3 858
	<i>Storfe Cattle</i>							
5	Spekalver <i>Calves under 1 month</i> .....	1 124	725	838	587	504	656	259
6	Kalver 1 mnd.—1 år <i>Calves</i> .....	13 231	13 842	24 999	32 493	11 584	9 118	7 106
7	Okser {1—2 år <i>1—2 years</i> .....	2 831	2 048	1 542	3 098	1 395	2 606	673
8	Oxen {over 2 år <i>more than 2 years</i> ...	492	343	358	151	290	183	126
9	Kviger (ikke hatt kalv) <i>Heifers</i> .....	7 957	8 973	10 348	11 279	4 042	4 700	2 434
10	Kyr (hatt kalv) <i>Cows</i> .....	27 053	27 717	40 563	52 385	19 252	13 316	14 181
11	I alt <i>Total</i> ..	52 688	53 648	78 648	99 993	37 067	30 579	24 779
	<i>Sauer Sheep</i>							
12	Under 1 år (lam) <i>Under 1 year</i> .....	447	6 302	45 918	68 789	35 528	1 137	23 004
13	Over 1 år <i>1 year or more</i> .....	632	5 521	40 952	58 648	30 447	955	18 496
14	I alt <i>Total</i> ..	1 079	11 823	86 870	127 437	65 975	2 092	41 500
	<i>Geiter Goats</i>							
15	Under 1 år (kje) <i>Under 1 year</i> .....	3	11	1 635	3 506	633	3	922
16	Over 1 år <i>1 year or more</i> .....	3	17	6 697	13 198	1 685	4	3 188
17	I alt <i>Total</i> ..	6	28	8 332	16 704	2 318	7	4 110
	<i>Svin Pigs</i>							
18	Under 6 mndr. <i>Under 6 months</i> .....	36 198	48 920	46 710	53 828	16 497	22 609	12 976
19	Over 6 mndr. {Slaktesvin <i>Pigs for slaughtering</i> .	3 312	2 054	1 464	2 423	1 828	1 882	580
20	6 mndr. {Avlsråner <i>Boars for breeding</i> .	272	322	256	327	76	171	73
21	6 mndr. or more {Avlspurker <i>Sows for breeding</i> .	8 156	7 054	5 899	8 018	1 704	3 512	1 181
22	I alt <i>Total</i> ..	47 938	58 350	54 329	64 596	20 105	28 174	14 810
23	Hønekyllinger <i>Hen chicks</i> <sup>1</sup> .....	220 347	194 370	168 512	71 741	101 734	131 549	68 745
24	Voksne høner <i>Hens</i> .....	299 957	252 923	211 849	128 101	124 933	181 178	118 469
25	I alt <i>Total</i> ..	520 304	447 293	380 361	199 842	226 667	312 727	187 214

Kilde: Manuskript i Byrået (Jordbruksstatistikk 1963). Source: Bureau unpublished manuscript (Agricultural Statistics 1963).

<sup>1</sup> Kyllinger og unghøner klekt siste sesong. Chickens hatched last season.

*Livestock by counties.*

Aust-Agder	Vest-Agder	Rogaland	Hordaland og Bergen	Sogn og Fjordane	Møre og Romsdal	Sør-Trøndelag	Nord-Trøndelag	Nordland	Troms	Finnmark	I alt Total	Nr.
16	30	491	161	352	32	143	43	94	-	3	2 602	1
74	92	358	191	534	225	502	159	221	50	4	4 301	2
2 179	2 261	6 951	5 445	4 864	4 418	6 980	4 522	4 301	2 765	563	79 271	3
2 269	2 383	7 800	5 797	5 750	4 675	7 625	4 724	4 616	2 815	570	86 174	4
371	472	838	618	344	1 762	1 878	2 098	1 401	799	449	15 723	5
3 489	6 900	36 357	20 682	25 444	30 935	33 515	29 185	32 854	12 550	4 206	348 490	6
999	1 489	12 339	3 065	2 562	4 333	5 176	5 450	2 904	781	186	53 477	7
81	179	689	338	244	130	325	120	292	138	91	4 570	8
1 262	3 503	16 854	6 952	6 209	8 996	10 888	11 606	6 742	3 066	656	126 467	9
7 078	15 051	70 775	39 244	39 083	46 878	45 213	38 545	43 295	26 122	7 512	573 263	10
13 280	27 594	137 852	70 899	73 886	93 034	96 995	87 004	87 488	43 456	13 100	1 121 990	11
18 642	21 776	178 424	112 647	111 963	70 233	64 400	32 000	102 343	78 766	22 595	994 914	12
16 023	20 938	160 407	105 028	112 320	66 481	55 280	29 191	84 511	61 320	19 179	886 329	13
34 665	42 714	338 831	217 675	224 283	136 714	119 680	61 191	186 854	140 086	41 774	1 881 243	14
6	52	696	1 697	5 783	3 390	626	867	1 861	3 317	316	25 324	15
13	21	1 490	2 765	12 403	7 713	1 196	3 689	6 117	14 829	248	75 276	16
19	73	2 186	4 462	18 186	11 103	1 822	4 556	7 978	18 146	564	100 600	17
7 630	5 677	88 253	14 540	10 022	13 534	15 878	30 200	3 038	754	298	427 562	18
224	413	1 363	800	1 184	1 344	1 332	1 540	329	196	567	22 835	19
57	175	587	104	109	66	79	215	19	-	8	2 916	20
705	697	11 986	2 300	1 351	1 641	2 522	4 827	328	127	37	62 045	21
8 616	6 962	102 189	17 744	12 666	16 585	19 811	36 782	3 714	1 077	910	515 358	22
35 788	47 289	461 232	144 098	46 228	69 827	74 571	69 632	77 542	27 407	6 638	2 017 250	23
55 019	74 986	441 762	144 620	51 436	116 510	110 596	125 604	104 371	39 000	13 328	2 594 642	24
90 807	122 275	902 994	288 718	97 664	186 337	185 167	195 236	181 913	66 407	19 966	4 611 892	25

**Tabell 100. Våningshus og driftsbygninger i jordbruket. Utvalgstilling 1963.**  
*Dwelling houses and agricultural buildings. Sample survey 1963.*

	I alt Total	Etter bruksstørrelse i dekar jordbruksareal <i>By size of holding, decares of agric. area</i>			
		5,1—20	20,1—50	50,1—100	Over 100
Undersøkte bruk i alt <i>Holdings reported</i> .....	19 634	5 982	7 475	4 172	2 005
Jordbruksareal pr. bruk. Dekar <i>Agric. area per holding. Decares</i> .....	50,3	11,8	33,8	70,0	183,0
Prosent bruk: <i>Percentage of holdings:</i>					
Ubebodd i 1963 <i>Uninhabited</i> .....	5,5		6,0		1,2
Bebodd i 1963 <i>Inhabited</i> .....	94,5		94,0		98,8
Uten våningshus <i>Without dwelling house</i> .....	2,4		2,5		0,9
Med våningshus <i>With dwelling house</i> .....	97,6		97,5		99,1
Med oppgave over branntakst <i>Of which with fire insurance value reported</i> .....	88,4		88,2		90,4
Gjennomsnittlig branntakst for våningshus. Kr. pr. bruk <i>Average fire insurance value of dwelling houses. Kr. per holding</i> .....	54 636		46 781		122 009
Prosent bruk: <i>Percentage of holdings:</i>					
Uten driftsbygning <i>Without agric. buildings</i> .....	2,2	4,5	1,7	0,8	0,3
Uten oppgave over driftsbygning <i>No reports on agric. buildings</i> .....	5,9	9,9	5,2	3,0	2,6
Med oppgave over driftsbygning <i>With reports on agric. buildings</i> .....	91,9	85,6	93,1	96,2	97,1
Med oppgave over branntakst <i>Of which with fire in- surance value reported</i> .....	84,3	75,3	86,6	90,4	89,8
Prosent bruk etter branntakst for driftsbygninger: <i>Percentage of holdings by fire insurance value:</i>					
Inntil <i>Up to</i> 20 000 kr. ....	31,9	62,3	31,8	10,4	1,5
20 000 — 40 000 » .....	28,3	29,1	37,3	23,3	3,9
40 000 — 80 000 » .....	24,6	8,0	27,2	43,2	18,0
Over 80 000 » .....	15,2	0,6	3,7	23,1	76,6
I alt Total .....	100,0	100,0	100,0	100,0	100,0
Gjennomsnittlig branntakst for driftsbygninger: <i>Average fire insurance value of agric. buildings:</i>					
Kr. pr. bruk <i>Kr. per holding</i> .....	46 186	18 244	31 331	56 877	147 136
Kr. pr. dekar jordbruksareal <i>Kr. per decare of agric. area</i>	876	1 394	920	812	804
Kr. pr. m <sup>2</sup> grunnflate <i>Kr. per m<sup>2</sup> of ground area</i> .....	206	184	186	199	241
Prosent bruk etter samlet grunnflate av driftsbygninger: <i>Per cent of holdings by ground area of agric. buildings:</i>					
1—49 m <sup>2</sup> .....	6,7	18,7	3,2	0,4	0,1
50—99 » .....	21,4	44,3	20,6	3,9	0,4
100—199 » .....	32,9	31,3	47,0	25,0	3,2
200—299 » .....	17,0	4,2	20,9	31,0	7,8
300—399 » .....	8,9	0,9	6,0	21,6	13,8
400—699 » .....	9,7	0,5	2,2	16,7	46,9
700 og mer <i>and more</i> .....	3,4	0,1	0,1	1,4	27,8
I alt Total .....	100,0	100,0	100,0	100,0	100,0
Gjennomsnittlig grunnflate av driftsbygninger: <i>Average ground area of agric. buildings:</i>					
m <sup>2</sup> pr. bruk <i>m<sup>2</sup> per holding</i> .....	219,9	95,5	165,8	283,6	608,2
m <sup>2</sup> pr. dekar jordbruksareal <i>m<sup>2</sup> per decare of agric. area</i>	4,2	7,4	4,9	4,1	3,3



Tabell 100 (forts.). Våningshus og driftsbygninger i jordbruket. Utvalgstilling 1963.  
*Dwelling houses and agricultural buildings. Sample survey 1963.*

	I alt Total	Etter bruksstørrelse i dekar jordbruksareal <i>By size of holdings, decares of agric. area</i>			
		5,1—20	20,1—50	50,1—100	Over 100
Prosent av undersøkte bruk: <i>Percentage of holdings reported:</i>					
Uten husdyrhold <i>Without livestock</i> .....	17,6	33,6	13,9	6,4	6,8
Med husdyrhold <i>With livestock</i> .....	82,4	66,4	86,0	93,7	93,2
Prosent bruk med oppgave over driftsbygninger: <i>Percentage of holdings with agric. buildings reported:</i>					
Uten husdyrrom { Uten husdyr <i>Without livestock</i> .....	1,7	4,0	0,9	0,5	0,7
Without barns { Med husdyr <i>With livestock</i> .....	0,4	0,8	0,4	0,1	0,2
Med husdyrrom { Uten husdyr <i>Without livestock</i> .....	11,9	22,8	9,9	4,7	5,3
With barns { Med husdyr <i>With livestock</i> .....	86,0	72,4	88,8	94,7	93,8
Gjennomsnittlig golvflate <sup>1</sup> husdyrrom: <i>Average floor area of barns:</i>					
Ved bruk med husdyrrom <i>By holdings with barns</i> ....	91	41	71	123	228
Derav: { Bruk uten husdyr <i>Holdings without livestock</i>	54	36	55	92	191
Of which: { Bruk med husdyr <i>Holdings with livestock</i> ..	97	42	73	124	230
Prosent av samlet golvflate husdyrrom var bygd som: <i>Percentage of floor area of barns built as:</i>					
Stall <i>Horse stable</i> .....	9,0	4,1	7,8	9,2	12,3
Storfe fjøs <i>Cow stable</i> .....	49,5	43,7	47,6	50,1	53,5
Sau- og geitehus <i>Sheep- and goat house</i> .....	9,1	10,7	11,0	10,7	4,6
Svinehus <i>Pig house</i> .....	8,5	5,8	5,6	8,7	13,0
Hønsarhus <i>Poultry house</i> .....	8,2	10,0	7,6	7,6	8,6
Kombinerte fjøs <i>Combined stable</i> .....	15,7	25,7	20,4	13,7	8,0
I alt Total .....	100,0	100,0	100,0	100,0	100,0
Fjøs (storfe- og kombinerte) gruppert etter bruken <i>Cow- and combined stables by groups of utilization</i>					
Prosent golvflate: <i>Percentage of floor area:</i>					
Vesentlig til storfe <i>For cattle</i> .....	74,0	48,0	72,4	82,9	78,9
Storfe og andre dyr <i>For cattle and other domestic animals</i>	6,6	8,0	8,8	6,4	3,5
Andre dyr <i>For other domestic animals</i> .....	6,9	15,4	7,7	3,5	5,6
Andre formål <i>For other purposes</i> .....	1,5	1,9	0,9	0,7	3,1
Nyttes ikke <i>Not in use</i> .....	10,4	25,4	9,7	6,0	8,6
Uten oppgave <i>No reports</i> .....	0,6	1,3	0,5	0,5	0,3
I alt Total .....	100,0	100,0	100,0	100,0	100,0
Golvflate <sup>1</sup> fjøs pr. bruk: <i>Floor area of cow- and combined stable per holding:</i>					
Uten storfe <i>Without cattle</i> .....	48	31	44	72	147
Med storfe <i>With cattle</i> .....	68	33	52	82	145
Prosent bruk etter samlet husdyrhold: <i>Percentage of holdings by total livestock:</i>					
1—9 enheter <sup>2</sup> <i>units</i> .....	8,8	24,2	5,1	2,1	2,3
10—29 » .....	24,2	53,1	22,5	6,5	5,7
30—49 » .....	18,4	15,9	28,5	10,6	5,2
50—99 » .....	29,9	5,8	37,2	47,0	20,4
100 » og mer <i>and more</i> .....	18,7	1,0	6,7	33,8	66,4
I alt Total .....	100,0	100,0	100,0	100,0	100,0
Gjennomsnittlig husdyrhold i enheter <sup>2</sup> : <i>Average livestock in terms of units:</i>					
Pr. bruk <i>Per holding</i> .....	65	23	51	90	146
Pr. 100m <sup>2</sup> golvflate <sup>1</sup> husdyrrom <i>Per 100 m<sup>2</sup> floor area of barns</i> .....	67	54	70	72	64

<sup>1</sup> Brutto golvflate, utvendig mål. *Gross floor area, outward measure.* <sup>2</sup> Beregnet midlere rombehov i m<sup>2</sup>. 1 storfe = 5,5 enheter (m<sup>2</sup>). *Estimated average space requirement in m<sup>2</sup>.*

**Tabell 101. Arbeidsstyrken på brukene<sup>1</sup> (husarbeid regnet med). Årsverk.**  
*Labour input on holdings (including domestic workers). Man-years.*

År Year <sup>14/4</sup> — <sup>13/4</sup>	Brukere og ektemaker <i>Holders and their spouses</i>		Andre familie- medlemmer <i>Other family members</i>		Fremmed arbeidshjelp <i>Hired workers</i>		I alt <i>Total</i>	
	Menn <i>Males</i>	Kvinner <i>Females</i>	Menn <i>Males</i>	Kvinner <i>Females</i>	Menn <i>Males</i>	Kvinner <i>Females</i>	Menn <i>Males</i>	Kvinner <i>Females</i>
1928-29 .....	124 390	172 265	86 945	92 872	46 178	46 605	257 513	311 742
1938-39 .....	131 151	174 301	91 134	92 745	53 981	45 991	276 266	313 037
1948-49 .....	132 950	177 600	67 729	75 791	36 280	23 610	236 959	277 001
1951-52 .....	131 600	179 100	55 000	62 900	26 600	16 800	213 200	258 800
1953-54 .....	125 600	175 200	48 400	53 300	21 400	13 300	195 400	241 800
1955-56 .....	123 400	170 800	47 900	49 400	19 800	12 100	191 100	232 300
1958-59 .....	117 295	159 437	38 694	36 612	22 632	9 801	178 621	205 850
1961-62 .....	108 126	158 541	37 456	31 142	18 449	7 242	164 031	196 925

Kilde: Jordbruksstatistikk 1962 (NOS XII 118). *Source: Agricultural statistics 1962 (NOS XII 118).*

<sup>1</sup> Bruk med over 5 dekar jordbruksareal. *Holdings with more than 5 decares agricultural land.*

**Tabell 102. Vanlig arbeidsdag i jordbruket.**  
*Ordinary working day in agriculture.*

	Sommer <i>Summer</i>				Vinter <i>Winter</i>			
	1915	1919	1939	1956	1915	1919	1939	1956
Begynnertid, kl. <i>Work begins at</i> .....	6,21	6,34	7,02	6,51	7,29	7,29	7,38	7,14
Sluttid, kl. <i>Work is finished at</i> .....	19,47	19,42	19,23	19,34	17,47	17,51	18,00	18,27
Bruttotid i tim. og min. <i>Total hours and min.</i>	13,26	13,08	12,21	12,43	10,18	10,22	10,22	11,13
Opphold i timer og min. <i>Rest hours and min.</i>	3,02	2,59	2,45	2,20	1,48	2,01	2,03	2,19
Netto arbeidstid i timer og min. <i>Net working hours and minutes</i> .....	10,24	10,09	9,36	10,23	8,30	8,21	8,19	8,54

Kilde: Jordbruksstatistikk 1956 (NOS XI 276). *Source: Agricultural statistics 1956 (NOS XI 276).*

**Tabell 103. Maskiner i jordbruket.**  
*Farm machinery.*

	1929	1939	1949	1959 <sup>1</sup>	1963
Radsåmaskiner for korn <i>Grain drills</i> .....	27 012	30 847	36 518	39 351	..
Potetsettemaskiner <i>Machines for planting potatoes</i>	..	..	1 353	9 049	..
Slåmaskiner { for hest for horses .....	90 901	98 881	111 292	85 705	..
Mowers { for traktor for tractors ...	..	..	1 768	31 152	..
Selvbindere <i>Automatic binders</i> .....	6 789	7 861	11 180	14 394	..
Skurtreskere <i>Grain combines</i> .....	..	..	..	4 678	..
Potetopptakere <i>Potato diggers</i> .....	14 015	17 429	27 610	41 381	..
Mjølke-maskinanlegg <i>Milking machines</i> .....	..	1 166	6 357	39 924	..
Traktorer, belte- <i>Tractors, belt-</i> .....	..	..	197	321	} 62 800
» 4-hjuls » <i>4-wheeled</i> .....	..	..	9 309	44 962	
» 2-hjuls » <i>2-wheeled</i> .....	..	..	224	10 503	
» i alt » <i>total</i> .....	889	2 831	9 730	55 786	81 500
Elektromotorer <i>Electromotors</i> .....	17 275	25 790	51 983	107 788	..

Kilde: Jordbrukstallinger, Jordbruksstatistikk 1959 (NOS XII 46) og Stat. ukehefte nr. 47, 1963. *Source: Censuses of agriculture, Agricultural statistics 1959 (NOS XII 46) and Weekly bulletin of statistics no. 47, 1963.*

<sup>1</sup> Byene regnet med. *Including towns.*

**Tabell 104. Avling pr. dekar i prosent av middelsåret<sup>1</sup>.***Crop yield compared with mean annual yield.*Middelsår = 100. *Mean annual yield = 100.*

År Year	Hvete Wheat	Rug Rye	Bygg Barley	Havre Oats	Bland- korn Mixed grains	Korn og erter i alt Total grains and dry peas	Poteter Potatoes	Fôrnepe Fodder turnips	Kålrot Kohl- rabi	Høy fra Hay from		Høst- utbytte i alt i førenh. Total yield
										full- dyrket jord cultivated meadows	natureng <sup>2</sup> perma- nent grassland	
1954.....	91	94	94	94	96	94	92	95	89	106	102	101
1955.....	73	83	80	67	71	75	77	84	74	81	83	79
1956.....	108	111	103	108	108	105	104	86	99	98	96	101
1957.....	85	95	87	86	88	86	80	90	91	106	104	96
1958.....	83	86	88	86	87	87	98	89	96	94	93	92
1959.....	81	81	79	70	68	76	83	94	79	97	98	87
1960.....	98	95	103	101	104	102	95	97	104	105	104	103
1961.....	105	111	103	105	104	104	98	95	107	101	99	101
1962.....	75	80	75	72	73	75	77	83	75	98	94	88
1963.....	94	87	96	95	99	96	100	104	96	98	96	97

Kilde: Se tabell 106. *Source: See table 106.*For tidligere år se Statistiske Oversikter 1948, tabell 49 og tilleggsutgave 1958, tabell 38. *For previous years see Statistical Survey 1948 with supplement 1958, table 38.*<sup>1</sup> Høstutbyttet i pst. av middelsår gjelder utbyttet pr. arealenhet og blir således ikke påvirket av endringer i arealet. Som middelsårsavling betegner en den avlingsmengde en regner med å få i jamt gode år, når ikke noe uforutsett støter til. *Crop yield in per cent of mean annual yield refers to output per unit of area and, therefore, is not affected by changes in total area. Mean annual yield is reckoned as a harvest in a medium good year, when there are no abnormal conditions.* <sup>2</sup> Og overflate-dyrket eng.**Tabell 105. Avling i kg pr. dekar. Yield in kg. per decare.**

År Year	Hvete Wheat	Rug Rye	Bygg Barley	Havre Oats	Bland- korn Mixed grains	Poteter Potatoes	Fôrnepe Fodder turnips	Kålrot Kohl- rabi	Høy fra Hay from		Høst- utbytte i alt i førenh. Total yield
									full- dyrket jord cultivated meadows	natureng <sup>1</sup> perma- nent grassland	
1954.....	205	219	240	228	245	2 072	4 756	4 188	595	339	259
1955.....	174	197	207	167	193	1 748	4 139	3 498	473	291	209
1956.....	269	270	274	275	288	2 395	4 237	4 683	563	343	271
1957.....	213	230	233	224	239	1 830	4 466	4 314	611	374	262
1958.....	211	221	234	225	231	2 249	4 375	4 623	554	340	254
1959.....	215	214	216	182	178	1 938	4 766	3 983	574	368	243
1960.....	251	255	276	266	277	2 196	4 903	5 111	634	398	288
1961.....	283	304	278	280	281	2 293	4 829	5 551	617	374	287
1962.....	208	222	209	202	202	1 825	4 174	3 767	609	375	257
1963.....	255	230	258	257	267	2 358	5 370	4 860	611	383	282

Kilde: Se tabell 106. *Source: See table 106.*For tidligere år se Statistiske Oversikter 1948, tabell 47 og tilleggsutgave 1958, tabell 36. *For previous years see Statistical Survey, table 47 with supplement 1958, table 36.*<sup>1</sup> Og overflate-dyrket eng.**Tabell 106. Forbruk av kunstgjødsel. Tonn verdistoff.***Consumption of fertilizers. Metric tons of N, P, and K.*

År Year	Kvelstoff (N)	Fosfor (P)	Kalium (K)	År Year	Kvelstoff (N)	Fosfor (P)	Kalium (K)
	Nitrogen	Phosphorus	Potassium		Nitrogen	Phosphorus	Potassium
	Tonn	Tonn	Tonn		Tonn	Tonn	Tonn
1954.....	34 078	16 252	38 826	1959.....	46 654	18 754	43 550
1955.....	35 242	15 832	38 757	1960.....	48 451	19 405	45 794
1956.....	37 936	16 047	41 091	1961.....	47 715	19 477	44 042
1957.....	43 508	17 910	44 440	1962.....	49 880	19 789	44 358
1958.....	42 839	17 637	41 572	1963.....	54 682	20 340	44 855

Kilde: Jordbruksstatistikk 1962 (NOS XII 118) og manuskript i Byrået. *Source: Agricultural statistics 1962 (NOS XII 118) and Bureau unpublished manuscript.*For tidligere år se Statistiske Oversikter 1948, tabell 43 og tilleggsutgave 1958, tabell 32. *For previous years see Statistical Survey 1948, table 43 with supplement 1958, table 32.*

Tabell 107. Avling i jordbruket.  
Agricultural production.

År og fylker Year and counties	Hvete Wheat	Rug Rye	Bygg Barley	Havre Oats	Blandkorn Mixed grains	Erter Dry peas	I alt korn og erter Total grain and dry peas	
							Tonn	Tonn
<b>Riket The whole country</b>	<b>Tonn</b>	<b>Tonn</b>	<b>Tonn</b>	<b>Tonn</b>	<b>Tonn</b>	<b>Tonn</b>	<b>Tonn</b>	<b>Tonn</b>
1960.....	22 942	3 694	399 520	173 206	5 750	409	605 521	1 247 227
1961.....	27 407	2 754	427 666	173 651	5 253	324	637 055	1 222 186
1962.....	20 293	3 953	342 739	106 652	2 028	96	475 761	919 176
1963.....	17 723	2 628	463 224	112 817	2 565	54	599 011	1 217 712
1963.								
Østfold.....	2 164	391	74 744	19 101	356	2	96 758	64 833
Akershus.....	1 415	216	56 833	26 621	646	—	85 731	67 423
Hedmark.....	4 167	171	80 188	23 548	156	18	108 248	145 123
Oppland.....	1 579	678	58 032	4 092	911	7	65 299	148 634
Buskerud.....	849	157	32 312	7 434	311	8	41 071	44 620
Vestfold.....	848	732	48 424	10 125	23	18	60 170	72 241
Telemark.....	562	101	9 191	3 971	1	—	13 826	32 204
Aust-Agder.....	15	—	2 385	629	15	—	3 044	20 678
Vest-Agder.....	41	47	1 326	197	—	—	1 611	17 326
Rogaland.....	880	28	11 898	7 402	—	—	20 208	99 722
Hordaland.....	—	—	370	29	—	—	399	42 502
Sogn og Fjordane.....	3	—	496	32	—	—	531	49 183
Møre og Romsdal.....	381	5	6 038	780	23	—	7 227	79 623
Sør-Trøndelag.....	1 037	88	30 093	3 967	85	1	35 271	88 227
Nord-Trøndelag.....	3 782	14	49 216	4 686	38	—	57 736	140 739
Nordland.....	—	—	1 669	203	—	—	1 872	69 972
Troms.....	—	—	9	—	—	—	9	31 149
Finnmark.....	—	—	—	—	—	—	—	3 513

År og fylker Year and counties	Førnepe og kålrot Fodder turnips and kohlrabi	Fôrbete og fôrmarg-kål Fodder beats and kale	Grønnfôr <sup>1</sup> Grain cut green for feed	Høy fra Hay from		Halm Straw	I alt 1 000 fôrenheter Total in 1 000 fôr-enheters <sup>2</sup>
				fulldyrket jord cultivated meadows	natureng <sup>2</sup> permanent grassland		
<b>Riket The whole country</b>	<b>Tonn</b>	<b>Tonn</b>	<b>Tonn</b>	<b>Tonn</b>	<b>Tonn</b>	<b>Tonn</b>	
1960.....	605 270	231 158	54 249	2 738 356	295 182	661 683	2 337 861
1961.....	623 416	226 795	47 839	2 694 143	241 613	652 161	2 321 618
1962.....	461 928	181 453	55 346	2 577 973	231 107	665 184	2 037 075
1963.....	558 247	188 614	54 058	2 605 677	231 158	647 187	2 242 165
1963.							
Østfold.....	56 016	16 498	421	122 059	1 995	107 327	191 926
Akershus.....	56 371	22 182	681	133 902	2 539	96 123	183 172
Hedmark.....	67 279	15 896	7 314	199 552	6 698	108 650	257 117
Oppland.....	36 184	12 347	8 509	223 072	15 874	75 710	219 963
Buskerud.....	26 549	7 359	2 659	104 737	12 249	51 984	113 948
Vestfold.....	45 161	9 642	368	53 812	613	60 364	117 188
Telemark.....	14 731	2 553	877	78 244	4 966	13 297	59 086
Aust-Agder.....	10 930	2 196	795	49 921	1 040	4 133	30 665
Vest-Agder.....	5 792	6 175	1 748	64 966	2 640	1 977	34 953
Rogaland.....	62 273	67 799	5 776	176 571	6 274	21 619	135 619
Hordaland.....	12 075	5 832	2 300	168 174	40 679	586	96 351
Sogn og Fjordane.....	10 780	3 638	1 980	165 015	47 633	657	98 932
Møre og Romsdal.....	32 241	3 391	5 284	229 791	17 443	8 511	131 219
Sør-Trøndelag.....	41 168	6 082	5 054	238 490	5 525	37 469	167 246
Nord-Trøndelag.....	72 055	6 184	1 832	165 115	1 984	56 750	176 817
Nordland.....	7 093	840	5 340	237 907	32 993	2 017	129 103
Troms.....	1 335	—	2 867	149 684	19 930	13	76 061
Finnmark.....	214	—	253	44 665	10 083	—	22 799

Kilde: Se tabell 106. Source: See table 106.

Summariske oppgaver for tidligere år se Statistiske Oversikter 1948, tabell 48 og tilleggsgutgave 1958, tabell 37. Summary data for previous years see Statistical Survey 1948, table 48 with supplement 1958, table 37.

<sup>1</sup>Beregnet som tørt grønnfôr. Calculated as dried green grain fodder. <sup>2</sup>Og overflatedyrket eng. <sup>3</sup>1 fôrenhet = the nutritive value of 1 kg. of barley.

Tabell 108. Avling i hagebruket. Tonn. *Horticultural production. Tons.*

År og fylker <i>Year and counties</i>	Epler i alt <i>Apples, total</i>	Annen frukt <i>Other fruit</i>	Frukt i alt <i>Fruit, total</i>	Hage- bær i alt <i>Berries, total</i>	Kål i alt <i>Cabbage, total</i>	Gulrot <i>Carrots</i>	Andre grønnsaker <i>Other vegetables</i>		Grønn- saker i alt <sup>1</sup> <i>Vege- tables, total</i>
							på friland <i>field grown</i>	under glass <i>under glass</i>	
1959.....	64 692	33 429	98 121	28 984	59 266	37 892	11 973	11 293	120424
1960.....	91 543	36 853	128396	30 838	55 924	44 863	12 618	10 838	124243
1961.....	48 476	26 373	74 849	28 787	63 294	42 736	17 527	10 969	134526
1962.....	63 942	26 351	90 293	31 520	45 737	43 775	12 151	11 084	112747
1963.....	49 380	30 554	79 934	32 605	62 144	56 746	15 589	11 641	146120
1963.									
Østfold.....	2 941	1 960	4 901	1 812	6 822	7 140	2 608	678	17 248
Akershus.....	3 737	1 419	5 156	3 677	5 984	2 216	901	829	9 930
Hedmark.....	2 696	260	2 956	2 551	4 511	1 414	749	288	6 962
Oppland.....	1 139	212	1 351	1 551	4 868	867	285	210	6 230
Buskerud.....	3 685	2 333	6 018	1 920	10 599	1 216	1 593	828	14 236
Vestfold.....	3 968	3 110	7 078	2 026	7 347	5 210	5 782	1 241	19 580
Telemark.....	3 213	1 666	4 879	1 201	1 894	966	816	138	3 814
Aust-Agder.....	2 403	1 416	3 819	1 418	2 706	2 363	1 202	328	6 599
Vest-Agder.....	1 951	1 762	3 713	1 015	952	1 888	220	214	3 274
Rogaland.....	2 661	3 389	6 050	2 367	5 453	19 718	785	5 154	31 110
Hordaland.....	7 983	7 678	15 661	3 180	1 352	1 519	203	735	3 809
Sogn og Fjordane.....	9 167	3 228	12 395	1 683	752	827	33	159	1 771
Møre og Romsdal.....	2 467	1 854	4 321	2 538	1 772	3 864	47	328	6 011
Sør-Trøndelag.....	441	77	518	2 891	1 027	1 064	67	241	2 399
Nord-Trøndelag.....	892	182	1 074	1 871	4 395	3 808	183	183	8 569
Nordland.....	35	8	43	849	991	1 815	61	74	2 941
Troms.....	1	—	1	54	660	816	37	11	1 524
Finnmark.....	—	—	—	1	59	35	17	2	113

År <i>Year</i>	Epler <i>Apples</i>		Pærer <i>Pears</i>	Plom- mer <i>Plums</i>	Kirse- bær og moreller <i>Cherries</i>	Rips <i>Red currents</i>	Solbær <i>Black currents</i>	Stik- kelsbær <i>Goose- berries</i>	Jordbær <i>Straw- berries</i>	Bringe- bær <i>Rasp- berries</i>	Blom- kål <i>Cauli- flower</i>	Som- mer- og hestkål <i>Early cabbage</i>
	Sommer- <sup>1</sup> <i>Summer</i>	Vinter- <sup>2</sup> <i>Winter</i>										
1959.....	14 518	50 174	8 551	20 177	4 701	11 343	6 283	5 032	4 483	1 843	..	..
1960.....	17 901	73 642	15 541	15 098	6 214	11 482	8 578	5 649	2 893	2 236	6 441	11 495
1961.....	11 089	37 387	4 944	17 772	3 657	10 679	6 969	5 101	4 056	1 982	9 361	12 249
1962.....	12 997	50 945	8 943	13 301	4 107	11 332	9 000	5 143	4 235	1 810	7 352	9 823
1963.....	11 489	37 891	7 005	19 184	4 365	11 467	8 564	5 254	5 356	1 964	8 239	13 065

	Vinter- hvitkål <i>Winter cabbage, white</i>	Annen kål <i>Other cabbage and kale</i>	Bønner <i>Beans</i>	Hage- erter <i>Garden peas</i>	Purre <i>Leeks</i>	Selleri <i>Root celery</i>	Rød- beter <i>Beet- roots</i>	Matløk <i>Onions</i>	Rabar- bra <i>Rhu- barb</i>	Agurker <i>Cucumbers</i>		Tomater under glass <i>To- matoes, under glass</i>
										på friland <i>field grown</i>	under glass <i>under glass</i>	
1959.....	..	..	493	1 255	2 259	793	1 569	3 432	1 058	1 041	2 551	8 742
1960.....	37 256	732	538	1 751	2 132	886	1 532	4 267	993	486	3 090	7 748
1961.....	40 812	872	634	3 203	2 518	1 003	1 716	6 216	1 051	1 130	2 971	7 998
1962.....	27 945	617	342	1 658	1 854	744	1 318	5 111	1 002	105	3 228	7 856
1963.....	40 111	729	659	2 296	2 341	987	1 541	5 647	1 014	1 065	3 182	8 459

Kilde: Se tabell 106. *Source: See table 106.*

Summariske oppgaver for tidligere år se Statistiske Oversikter 1948, tabell 51 og tilleggsutgave 1958, tabell 40. *Summary data for previous years see Statistical Survey 1948, table 51 with supplement 1958, table 40.*

<sup>1</sup> Omfatter også persillerot (for 1959) og tomater på friland (1959: 73 tonn). Grønnsaker i småkulturer og kjøkkenhager er ikke regnet med. *Incl. parsley (before 1959), and field grown tomatoes. Vegetables in small cultivations and in kitchen gardens are not included.* <sup>2</sup> Hostepler, som før 1959 ble tatt med under «sommer- og hostepler», er fra 1959 regnet som tidlige vinterepler. *Autumn apples, which before 1959 were included with «summer and autumn apples», are from 1959 counted as early winter apples.*

**Tabell 109. Husdyrprodukter. Produksjonstelling<sup>1</sup>. Tonn.***Livestock products according to production surveys. Tons.*

År Year	Kjøtt Meat					Flesk Pork	Mjølkk Milk		Egg Eggs	Ull (uvasket) Wool, greasy
	Hest Horse	Storfe Beef and veal	Sau Mutton and lamb	Geit Goat	Sum Total		Kumjølkk Milk from cows	Geitmjølkk Milk from goats		
1939—40 ....	1 896	46 273	14 777	1 280	64 226	37 674	1 522 363	32 132	21 007	2 677
1946—47 ....	3 011	32 193	13 234	614	49 052	26 589	1 333 851	19 870	9 816	2 618
1949—50 ....	1 224	37 424	14 860	558	54 066	42 628	1 609 024	21 120	26 665	3 067
1954—55 ....	833	45 143	16 539	519	63 034	49 924	1 547 562	19 741	27 959	3 599
1959—60 ....	555	52 491	16 511	390	69 947	52 597	1 575 050	21 832	32 470	..

Kilde: Jordbruksstatistikk 1960 (NOS XII 54). Source: Agricultural statistics 1960 (NOS XII 54).

<sup>1</sup> Tellingene viser samlet produksjon i året uansett bruken (buskapsendring regnet med). Beregningsår 20/6—20/6. Total animal production regardless of use (included meat on the hoof). Year 20 June—20 June.**Tabell 110. Husdyrprodukter til salg, hjemmeforbruk og fôr. Tonn.***Livestock products for sale, home consumption and feeds. Tons.*

År Year	Kjøtt Meat					Flesk Pork	Mjølkk Milk		Egg Eggs	Ull (uvasket) Wool, greasy
	Hest Horse	Storfe Beef and veal	Sau Mutton and lamb	Geit Goat	Sum <sup>1</sup> Total		Kumjølkk Milk from cows	Geitmjølkk Milk from goats		
1958 .....	2 250	50 020	14 000	371	66 641	46 445	1 514 000	20 200	28 707	3 905
1959 .....	2 436	50 361	13 700	345	66 842	49 249	1 537 000	20 900	31 680	<sup>2</sup> 4 394
1960 .....	2 389	50 400	14 030	342	67 161	54 668	1 614 000	21 100	33 077	4 645
1961 .....	2 539	55 758	14 359	343	72 999	56 080	1 611 000	20 400	31 350	4 071
1962 .....	2 591	59 663	15 188	325	77 767	58 183	1 653 000	20 300	32 101	4 488
1963*.....	2 513	56 954	14 933	317	74 717	52 903	1 672 000	23 300	31 457	4 827

Kilde: Budsjettmennda for jordbruket. Source: Agricultural Budget Commission.

<sup>1</sup> Hertil kommer fjørfe, tamrein, kaniner: 4 600 tonn i 1962. Excluding poultry, reindeer, rabbits: 4 600 tons in 1962.<sup>2</sup> Nytt beregningsgrunnlag. New base of calculation.**Tabell 111. Fjøs kontrollag.***Milk-recording societies.*

År Year	Tallet på Number of		Ytelse Yield		Prosent av ymse slags fôr Per cent distribution of feed consumed				
	bu- skaper farms with live- stock	kyr (årskyr) cows	Kg mjølkk pr. årsku Kg. of milk per cow in a year	Prosent fett i mjølka Per cent of fat in the milk	Tørt stråfôr Hay and straw	Saittg fôr Silage and root feed	Beite Pasture feed	Hjelpe- fôr Supple- mentary feed	Kraft- fôr Concent- rated feed
1958.....	26 948	185 641	3 367	4,20	29,2	14,8	31,7	0,7	23,6
1959.....	26 762	182 547	3 532	4,21	27,1	14,7	35,0	0,7	22,5
1960.....	26 745	184 946	3 723	4,25	27,7	15,0	32,4	0,7	24,2
1961.....	26 937	191 291	3 678	4,24	25,3	16,9	33,1	0,7	24,0
1962.....	26 988	192 674	3 819	4,25	25,8	17,3	30,9	0,6	25,4
1963.....	26 871	192 202	3 925	4,26	25,3	16,2	31,8	0,6	26,1

Kilde: Oppgaver fra Landbruksdirektøren. Source: Data from the Director of Agriculture.

Tabell 112. Førstegangs-kontrollerte slakt<sup>1</sup>.*First time controlled slaughtering.*

År og måned <i>Year and month</i>	Svin <i>Pigs</i>	Storfe <i>Cattle</i>	Kalv <i>Calves</i>	Sau <i>Sheep</i>	Geit <i>Goats</i>	Hest <i>Horses</i>	Fjørfe <i>Poultry</i>	Rein,hval og andre dyr <sup>2</sup>	I alt <i>Total</i>
Tall <i>Number</i>									
1960.....	584 946	241 862	157 151	404 557	20 173	8 062	..	..	..
1961.....	620 620	290 043	161 340	425 120	20 047	8 512	..	..	..
1962.....	670 648	316 952	178 632	445 962	18 340	8 659	..	..	..
1963.....	598 952	292 251	161 737	425 648	18 180	9 109	..	..	..
1963									
Januar.....	41 258	22 827	15 042	10 902	2 289	658	..	..	..
Februar.....	49 190	21 215	15 330	5 619	2 508	543	..	..	..
Mars.....	55 442	21 968	24 537	2 902	2 557	507	..	..	..
April.....	58 278	21 223	24 134	2 718	1 060	449	..	..	..
Mai.....	57 963	26 191	17 408	3 635	471	467	..	..	..
Juni.....	45 800	15 906	9 492	1 785	221	393	..	..	..
Juli.....	46 876	17 596	6 972	5 162	145	319	..	..	..
August.....	38 080	24 174	5 540	32 083	627	489	..	..	..
September.....	34 442	28 075	6 999	77 400	1 298	686	..	..	..
Oktober.....	39 036	37 020	13 081	200 167	3 080	1 677	..	..	..
November.....	55 188	33 777	12 650	73 108	3 023	1 963	..	..	..
Desember.....	77 399	22 279	10 552	10 167	901	958	..	..	..
Tonn <i>Tons</i>									
1960.....	41 119	38 147	3 518	7 249	166	2 207	1 071	3 753	97 230
1961.....	43 793	44 344	4 012	7 338	172	2 339	1 392	4 157	107 547
1962.....	46 949	48 552	4 228	7 835	170	2 381	1 259	4 046	115 420
1963.....	42 575	47 352	3 845	7 594	160	2 525	1 125	3 531	108 707
1963									
Januar.....	2 844	3 576	328	272	11	182	136	155	7 504
Februar.....	3 390	3 435	341	146	9	153	103	170	7 747
Mars.....	3 859	3 638	487	75	9	142	88	83	8 381
April.....	3 992	3 539	526	72	5	119	85	44	8 382
Mai.....	4 147	4 461	447	98	4	132	82	307	9 678
Juni.....	3 245	2 602	267	46	3	110	76	736	7 085
Juli.....	3 413	3 035	208	96	2	88	68	426	7 336
August.....	2 805	3 994	183	543	8	137	72	567	8 309
September.....	2 523	4 349	211	1 258	15	193	78	412	9 039
Oktober.....	2 945	5 812	315	3 431	41	463	108	191	13 306
November.....	4 128	5 224	287	1 347	41	542	110	188	11 867
Desember.....	5 284	3 687	245	210	12	264	119	252	10 073

Kilde: Statistisk månedshefte. *Source: Monthly Bulletin.* Summariske oppgaver for tidligere år, se Statistiske Oversikter 1948, tabell 54 og tilleggsutgave 1958, tabell 43. *Some data for previous years, see Statistical Survey 1948, table 54 with supplement 1958, table 43.*

<sup>1</sup> Fra september 1959 gjelder oppgavene godkjente slakt. <sup>2</sup> *Reindeer, whales and other.*

**Tabell 113. Jordbrukets totalregnskap.<sup>1</sup> Mill. kr.**  
*Aggregate accounts of agriculture. Mill. kr.*

	1938-39	1954-55	1961	1962	1963*
<b>A. Inntekter</b> <i>Income</i>					
a. Planteprodukter <sup>1</sup> <i>Crops</i>					
Korn <i>Grain</i> .....	37,8	137,7	279,5	206,8	262,0
Poteter <i>Potatoes</i> .....	26,1	104,2	131,6	145,7	134,3
Stråfôr <i>Hay</i> .....	1,5	3,3	2,4	2,5	2,8
Grønnsaker <i>Vegetables</i> .....	11,2	106,0	107,0	119,0	121,1
Frukt, bær, blomster <i>Fruit, berries, flowers</i>	29,4	163,8	213,3	230,2	230,8
Sum a. Planteprodukter <i>Total crops</i> .....	106,0	515,0	733,8	704,2	751,0
b. Husdyrprodukter <i>Livestock products</i>					
Mjôlk <i>Milk</i> .....	229,5	794,0	1 156,9	1 228,3	1 270,3
Kjøtt <i>Meat</i> .....	88,9	344,6	414,2	441,1	417,1
Flesk <i>Pork</i> .....	56,1	219,1	274,4	283,6	267,3
Huder og skinn <i>Hides and skins</i> .....	6,9	22,9	29,2	27,7	22,3
Ull <i>Wool</i> .....	4,5	33,7	43,5	47,1	52,3
Egg og fjôrfe-slakt <i>Eggs and poultry</i> .....	34,8	116,5	160,9	173,7	173,0
Levende dyr <i>Live animals</i> .....	0,5	0,8	3,8	1,2	0,8
Pelsdyr <i>Fur animals</i> .....	34,5	31,6	92,8	118,8	113,2
Rein, kaniner osv. <i>Reindeers, rabbits etc.</i>	5,6	9,0	15,1	12,0	12,8
Sum b. Husdyrprodukter <i>Total livestock products</i> .....	461,3	1 572,2	2 190,8	2 333,5	2 329,1
c. Andre inntekter <i>Other income</i> .....	51,5	148,0	190,7	177,7	176,8
d. Lagerendringer <i>Changes in stocks</i> .....	44,5	48,6	24,9	73,9	16,7
Sum A. Inntekter <i>Total income</i> .....	663,3	2 283,8	3 140,2	3 141,5	3 273,6
<b>B. Kostnader</b> <i>Expenditure</i>					
Kunstgjødsel <i>Fertilizers</i> .....	21,1	103,5	147,7	133,4	141,7
Innkjøpt fôr <i>Purchased feeds</i> .....	121,6	306,0	625,7	706,2	712,0
Såfrø og planter <i>Seeds and plants</i> .....	5,9	25,7	45,7	47,6	57,3
Andre kostnader <i>Other expenditure</i> .....	49,1	138,2	261,3	288,0	296,1
Kapitalslit <i>Depreciation</i> .....	112,0	338,9	498,4	560,7	589,3
Sum B. Kostnader <i>Total expenditure</i> .....	309,7	912,3	1 578,8	1 735,9	1 796,4
1. Jordbrukets nettoprodukt <sup>2</sup> (A minus B) <i>Net product of agriculture</i> .....	353,6	1 371,5	1 561,4	1 405,6	1 477,2
2. Statstilskott til grøfing, nydyrking m. m. <i>Subsidies for the purpose of developing land</i> .....	11,4	80,6	116,7	82,8	89,9
3. Godtgjøring til arbeid og kapital (1 pluss 2) <i>Remuneration of labour and capital</i> .....	365,0	1 452,1	1 678,1	1 488,4	1 567,1
4. Renter på lånt kapital <i>Interest on borrowed capital</i>	26,6	26,8	58,6	63,5	66,2
5. Godtgjøring til arbeid og egen kapital (3 minus 4) <i>Remuneration of labour and own capital</i> .....	338,4	1 425,3	1 619,5	1 424,9	1 500,9
6. Renter på egen kapital <i>Interest from own capital</i>	70,8	155,6	295,4	311,3	320,7
7. Beregnet total arbeidsinntekt (5 minus 6) <i>Estimated total income from labour</i> .....	267,6	1 269,7	1 324,1	1 113,6	1 180,2

Kilde: Oppgaver fra Budsjettneimnda for jordbruket, reviderte tall. *Source: Data from the Agricultural Budget Commission, revised figures.* For tidligere år se Statistiske Oversikter, tilleggsutgave 1958, tabell 56. *For previous years see Statistical Survey, supplement 1958, table 56.*

<sup>1</sup> Jordbrukets eget forbruk til utsæd og fôr er ikke regnet med. *Excluding seed and feed used on the farms.* <sup>2</sup> Svarer ikke helt til nettoprodukt i nasjonalregnskapet. *Net product of agriculture does not correspond completely to the net product in the national accounts.*



**Tabell 114. Regnskapsresultater fra norske jordbruk.**  
*Working results of Norwegian farms.*

År Year Distrikter Districts Brukstørrelse Size of holdings	Tallet på bruk Number of farms	Areal <sup>1</sup> pr. bruk Area per farm	Kroner pr. dekar <sup>1</sup> Kroner per decaire								
			Jordbr.- kapital Agri- cultural assets	Produks- jons- inn- tekter Gross income	Kost- nader Expen- diture	Drifts- over- skott Farm income	Av dette Of which		Lønns- evne <sup>8</sup> Earning capacity	Forrent- ning <sup>4</sup> Net income	
							beregnet rente- krav <sup>2</sup> calcu- lated interest	fami- liens arbeids- fortj. family labour earnings			
		Dekar									
1956.....	1 000	128	639	316,16	190,37	125,79	22,37	103,42	141,62	16,01	
1957.....	1 001	131	658	300,65	206,02	94,63	26,32	68,31	105,30	-20,33	
1958.....	1 030	129	665	305,94	211,88	94,06	26,60	67,46	103,86	-23,07	
1959.....	1 015	129	681	336,77	224,51	112,26	27,24	85,02	121,34	-9,08	
1960.....	1 002	129	694	354,82	237,10	117,72	27,76	89,96	126,81	-12,78	
1961.....	1 027	131	712	373,34	247,42	125,92	28,48	97,44	135,08	-16,62	
1962.....	1 031	130	736	384,69	261,68	123,01	29,44	93,57	130,79	-33,93	
1961:											
Flatbygder <sup>5</sup> .....	411	198	635	355,86	238,41	117,45	25,40	92,05	125,08	19,64	
Skogbygder <sup>6</sup> .....	155	123	562	286,76	196,74	90,02	22,48	67,54	102,89	-15,31	
Dal- og fjellbygder <sup>7</sup> .....	92	77	787	361,85	221,75	140,10	31,48	108,62	137,74	-43,53	
Agder Agder counties.....	55	59	850	407,23	262,09	145,14	34,00	111,14	128,73	-67,10	
Jæren og Boknfjord.....	27	107	865	707,43	483,55	232,88	34,60	139,28	237,83	53,02	
Fjord- og innbygder <sup>8</sup> .....	107	82	808	419,77	287,36	123,41	32,32	100,09	150,96	-54,03	
Kystbygder <sup>9</sup> .....	76	64	862	492,71	320,02	172,69	34,48	138,21	171,69	-59,39	
Nord-Norge <sup>10</sup> .....	104	71	852	342,30	218,05	124,25	34,08	90,17	114,68	-59,42	
1962:											
Flatbygder <sup>5</sup> .....	409	195	655	358,66	251,65	107,01	26,20	80,81	123,51	-1,56	
Skogbygder <sup>6</sup> .....	149	122	577	291,42	205,62	85,80	23,08	62,72	92,52	-34,20	
Dal- og fjellbygder <sup>7</sup> .....	87	76	823	374,85	243,69	131,16	32,92	98,24	126,67	-78,87	
Agder Agder counties.....	59	61	850	418,25	262,31	155,94	34,00	121,94	138,28	-70,44	
Jæren og Boknfjord.....	28	110	876	723,92	487,64	236,28	35,04	201,24	250,49	59,94	
Fjord- og innbygder <sup>8</sup> .....	112	80	835	443,05	302,81	140,24	33,40	106,84	158,41	-71,48	
Kystbygder <sup>9</sup> .....	76	65	899	512,28	341,26	171,02	35,96	135,06	165,49	-89,04	
Nord-Norge <sup>10</sup> .....	111	77	876	363,84	234,58	129,26	35,04	94,22	126,29	-46,20	
1961:											
Inntil Up to 50 dekar.....	191	42	877	465,17	287,87	167,30	35,08	132,22	160,32	-82,47	
50,1—100 ».....	384	75	767	386,65	251,22	138,43	30,68	107,75	137,17	-33,45	
100,1—200 ».....	269	139	643	345,40	234,20	111,20	25,72	85,48	127,92	13,91	
200,1—300 ».....	96	248	515	276,39	195,09	81,30	20,60	60,70	111,69	36,66	
300,1—500 ».....	70	375	538	292,90	212,28	80,62	21,52	59,10	117,90	51,51	
Over 500 ».....	17	621	530	297,99	243,71	54,28	21,20	33,08	125,21	42,94	
1962:											
Inntil Up to 50 dekar.....	180	42	910	502,67	324,66	178,01	36,40	141,61	169,99	-101,65	
50,1—100 ».....	396	75	802	401,84	265,46	136,38	32,08	104,30	133,19	-51,13	
100,1—200 ».....	277	138	660	357,47	251,35	106,12	26,40	79,72	121,62	-1,94	
200,1—300 ».....	94	248	516	260,92	192,20	68,72	20,64	48,08	96,84	18,65	
300,1—500 ».....	70	373	551	277,30	214,36	62,94	22,04	40,90	101,74	28,68	
Over 500 ».....	14	631	574	289,52	251,73	37,79	22,96	14,83	112,86	25,07	

Kilde: Norges Landbruksøkonomiske Institutt. Source: Norwegian Institute of Agricultural Economics. Enkelte oppgaver for tidligere år se Statistiske Oversikter 1948, tabell 65 og tilleggsutgave 1958, tabell 52. Some data for previous years see Statistical Survey 1948, table 65 with supplement 1958, table 52.

<sup>1</sup> Innmarksareal. Agricultural land. <sup>2</sup> I 1955 og 1956 3,5 prosent av jordbrukskapitalen. I 1957—1962 4 prosent. In 1955 and 1956 3,5 per cent of agricultural assets. In 1957—1962 4 per cent. <sup>3</sup> Arbeidsinntekt i alt for familie og leiehjelp. Labour earnings of family and hired labour. <sup>4</sup> Driftsoverskottet minus beregnet normal godtgjørelse til familien. Farm income less calculated ordinary payment for family work. <sup>5</sup> På Østlandet og i Trøndelag. Plain region in East Norway and Trøndelag. <sup>6</sup> På Østlandet og i Trøndelag. Forest region in East Norway and Trøndelag. <sup>7</sup> På Østlandet og i Trøndelag. Valley and mountain region in East Norway and Trøndelag. <sup>8</sup> På Vestlandet og i Trøndelag. Inner fjord region in West Norway and Trøndelag. <sup>9</sup> På Vestlandet og i Trøndelag. Western coast region. <sup>10</sup> Northern Norway.

**Tabell 115. Jordskifteverket.**  
*Redistribution of intermixed holdings.*

År <i>Year</i>	Sluttede underutskiftninger <i>Transactions concluded by lower authority</i>		Areal i km <sup>2</sup> (i regelen oppmålt og kartlagt) <i>Area in km<sup>2</sup> (surveyed and mapped)</i>			Sluttede overutskiftninger <i>Transactions concluded by higher authority</i>
	Forretninger <i>No. of transactions</i>	Bruksnumre <i>No. of parcels</i>	Innmark <i>Cultivated fields</i>	Utmark <i>Other fields</i>	I alt <i>Total</i>	
1957.....	765	5 780	21	587	608	79
1958.....	804	5 581	18	443	461	81
1959.....	874	5 932	26	323	349	73
1960.....	871	5 643	15	374	389	73
1961.....	928	5 716	11	270	281	74
1962.....	803	5 362	24	307	331	60
I alt <i>Total</i> 1859—1962 .....	36 522	242 254	4 611	33 774	38 385	7 564

Kilde: Oppgaver fra Jordskiftedirektøren. *Source: Reports from the Director of Redistribution Office.*  
Oppgaver for tidligere år se Statistiske Oversikter, tilleggsutgave 1958, tabell 50. *Data for previous years see Statistical Survey, supplement 1958, table 50.*

**Tabell 116. Salg av faste eiendommer. Gjennomsnittspris pr. skyldmark<sup>1</sup>.**  
*Sales of real property. Average price per unit of assessed site value.*

Bygder og byer <i>Rural districts and towns</i>		1957	1958	1959	1960	1961	1962	1958- 1962 <sup>2</sup>
Alle omsatte eiendommer <i>All real property sold</i>								
Antall <i>Number</i>	Bygder <i>Rural distr.</i> .....	37 036	35 965	38 459	40 738	41 863	41 818	39 768
	Byer <i>Towns</i> .....	6 545	6 579	6 631	7 026	7 037	7 071	6 868
	I alt <i>Total</i> .....	43 581	42 544	45 090	47 758	48 900	48 889	46 636
Salgs- beløp <i>Amount</i>	Bygder <i>Rural distr.</i> Mill. kr. . . . .	515	518	577	664	691	770	644
	Byer <i>Towns</i> ——— ..	332	345	380	400	466	452	409
	I alt <i>Total</i> ——— ..	847	863	957	1 064	1 157	1 222	1 053
Fylker og klasser <i>Counties and classes of size</i>		Vanlige jordbruksseiendommer. Gjennomsnittspris pr. skyldmark. <sup>1</sup> Kroner <i>Agricultural real property. Average price per unit of assessed site value. Kroner</i>						
Østfold .....	19 594	20 869	21 845	19 440	30 897	26 764	23 186	
Akershus .....	22 287	24 358	26 294	26 046	27 547	25 618	25 872	
Hedmark .....	21 304	25 026	27 008	27 559	26 488	30 360	27 089	
Oppland .....	21 532	21 859	17 874	19 401	22 656	21 908	20 733	
Buskerud .....	25 274	20 175	26 368	23 063	32 450	21 324	24 119	
Vestfold .....	23 023	22 608	22 681	25 176	25 412	31 509	25 565	
Telemark .....	16 706	16 978	15 862	22 845	21 956	21 204	19 681	
Aust-Agder .....	18 004	18 646	23 599	21 189	27 187	23 228	22 604	
Vest-Agder .....	16 652	22 401	20 985	23 045	22 827	25 517	22 998	
Rogaland .....	20 861	25 971	24 036	27 413	29 876	36 465	28 365	
Hordaland .....	14 517	17 561	15 862	16 941	17 514	16 970	16 926	
Sogn og Fjordane .....	10 040	10 181	11 548	11 590	10 390	11 579	10 978	
Møre og Romsdal .....	11 250	13 249	15 045	16 747	19 134	19 217	16 347	
Sør-Trøndelag .....	14 915	14 073	14 960	16 711	18 011	21 590	16 446	
Nord-Trøndelag .....	12 539	16 812	17 551	17 346	20 127	16 951	17 886	
Nordland .....	10 860	12 085	14 369	14 023	16 098	18 904	14 774	
Troms .....	17 305	22 197	23 150	23 144	21 183	27 436	23 146	
Bygdene <sup>2</sup> <i>Rural districts</i> .....	17 891	19 794	20 440	21 624	23 711	24 272	21 876	
Kl. 1. 0,24– 0,50 skyldmark <sup>1</sup> .....	37 904	44 130	54 073	53 123	56 359	54 366	51 852	
» 2. 0,51– 1,00 ——— ..	25 605	32 353	32 991	30 445	31 895	35 545	32 524	
» 3. 1,01– 3,00 ——— ..	16 834	18 314	19 281	20 283	22 916	25 523	21 158	
» 4. 3,01– 5,00 ——— ..	13 126	15 534	14 684	17 809	20 160	19 504	17 377	
» 5. 5,01–10,00 ——— ..	15 447	14 042	14 680	14 190	17 878	18 475	15 818	
» 6. 10,01–20,00 ——— ..	13 936	13 365	13 268	..	13 755	14 294	14 627	
» 7. Over 20,00 ——— ..	..	..	..	..	..	8 568	17 024	

Kilde: Oppgaver i Byrået og Jordbruksstatistikk 1962 (NOS XII 118). *Source: Data from the Bureau and Agricultural statistics 1962 (NOS XII 118).*

Summariske oppgaver for tidligere år se Statistiske Oversikter 1948, tabell 63 og tilleggsutgave 1958, tabell 49. *Summary data for previous years see Statistical Survey 1948, table 63 with supplement 1958, table 49.*

<sup>1</sup> Skyldmark er enhet for matrikulering. <sup>2</sup> Finnmark unntatt. *Finnmark excluded.* <sup>3</sup> Gjennomsnitt. *Average.*

Tabell 117. Skogarealet etter eiergrupper. Skogbruksteling 1957. Km<sup>2</sup>.Forest area by ownership. Census of forestry 1957. Km<sup>2</sup>.

Fylker Counties	Produktivt skogareal Productive forest area				Det produktive skogareal under barskoggrensen etter eiergrupper Productive forest area below the coniferous forest line by owner groups				
	Under barskoggrensen Below the coniferous forest line		Lauvskog over barskoggrensen <sup>1</sup>	I alt Total	Staten Central Government	Oppl. v. Fonds skoger <sup>2</sup>	Stats- almenn. Common forests owned by Central Govt.	Bygde- almenn. Common forests	Kommune- skoger Local Government
	Barskog Coniferous forest	Lauvskog Broad- leaved forest							
Østfold .....	1 962	19	—	1 981	3	16	—	—	75
Akershus og Oslo .....	2 950	28	—	2 978	15	36	—	159	234
Hedmark .....	11 447	292	839	12 578	346	170	858	729	776
Oppland .....	5 141	331	830	6 302	86	65	312	687	97
Buskerud .....	4 520	110	328	4 958	141	48	—	—	109
Vestfold .....	1 152	54	—	1 206	4	10	—	—	23
Telemark .....	3 898	192	219	4 309	131	41	—	—	52
Aust-Agder .....	2 582	342	104	3 028	70	20	—	—	35
Vest-Agder .....	1 096	589	63	1 748	9	22	—	—	28
Rogaland .....	332	256	26	614	20	8	—	—	16
Hordaland og Bergen..	819	612	140	1 571	22	20	—	0	23
Sogn og Fjordane .....	688	862	187	1 737	21	15	34	6	4
Møre og Romsdal .....	861	801	208	1 870	41	26	—	—	11
Sør-Trøndelag .....	2 793	540	613	3 946	268	52	207	36	42
Nord-Trøndelag .....	5 280	482	204	5 966	536	31	450	155	276
Nordland .....	1 637	2 153	1 019	4 809	553	35	—	—	34
Troms .....	412	2 249	839	3 500	444	45	—	—	11
Finnmark .....	847	1 216	5 094	7 157	2 041	0	—	—	2
Riket Total .....	48 417	11 128	10 713	70 258	4 751	660	1 861	1 772	1 848

Fylker Counties	Det produktive skogareal under barskoggrensen etter eiergrupper Productive forest area below the coniferous forest line by owner groups								
	Instit. og stiftelser m. v. Instit., foundations etc.	Sameier Co-oper. ownership	Hus- bruks- skoger Joint private ownership	Aksje- sel- skaper Joint- stock compa- nies	Inter- essent- skaper Joint compa- nies	Innenb.boende Resid. in the distr.		Utenb.boende Resid. in other distr.	
						Med jordbr. With farms	Andre Other	Med jordbr. With farms	Andre Other
Østfold .....	11	1	—	129	23	1 409	66	188	60
Akershus og Oslo .....	10	1	—	210	94	1 510	148	377	184
Hedmark .....	68	75	72	1 096	517	4 898	944	339	851
Oppland .....	10	29	19	82	209	3 286	208	150	232
Buskerud .....	3	12	1	226	215	2 832	286	384	373
Vestfold .....	3	—	—	60	23	740	29	293	21
Telemark .....	11	6	2	69	63	2 441	422	601	251
Aust-Agder .....	4	7	—	66	33	2 260	104	192	133
Vest-Agder .....	2	5	—	4	2	1 440	38	118	17
Rogaland .....	8	2	—	8	1	498	8	14	5
Hordaland og Bergen..	18	6	—	11	1	1 281	21	24	4
Sogn og Fjordane .....	2	5	—	2	1	1 419	23	17	1
Møre og Romsdal .....	4	13	—	2	3	1 506	20	24	12
Sør-Trøndelag .....	94	10	—	51	21	2 405	74	38	35
Nord-Trøndelag .....	8	10	—	917	57	2 848	115	253	106
Nordland .....	20	17	—	294	22	2 608	69	122	16
Troms .....	13	4	—	2	3	2 072	44	17	6
Finnmark .....	0	—	—	0	0	15	4	1	0
Riket Total .....	289	203	94	3 229	1 288	35 468	2 623	3 152	2 307

Kilde: Skogbrukstelingen i Norge 1. sept. 1957 (NOS XII 6). Source: Census of Forestry Sept. 1, 1957 (NOS XII 6).

<sup>1</sup> Broadleaved forests above the coniferous forest line. <sup>2</sup> Owned by the Church, the income is used for educational purposes.

**Tabell 118. Skogeierdommer etter størrelsen av arealet.**  
**Skogbrukstelling 1957.**  
*Forest properties by size of forest area. Census of forestry 1957.*

Fylker <i>Counties</i>	Produktivt skogareal under barskoggrensen <i>Productive forest area below the coniferous forest line</i>												I alt <i>Total</i>
	Uten produktivt skogareal. <i>Without product. forest area</i>	Inntil 100 dekar <i>Up to 100 dekar</i>	100,1 til 250 dekar	250,1 til 500 dekar	500,1 til 1 000 dekar	1 000,1 til 2 000 dekar	2 000,1 til 5 000 dekar	5 000,1 til 10 000 dekar	10 000,1 til 20 000 dekar	20 000,1 til 50 000 dekar	Over 50 000 dekar		
Østfold . . . . .	—	2 210	1 341	866	482	204	82	22	13	3	—	5 223	
Akersh. og Oslo . . . . .	4	2 054	1 372	904	472	200	91	41	14	17	4	5 173	
Hedmark . . . . .	112	3 687	2 423	1 745	1 102	666	476	188	95	55	23	10 572	
Oppland . . . . .	31	4 587	2 558	1 474	954	532	288	70	26	18	6	10 544	
Buskerud . . . . .	47	2 381	1 741	1 263	907	518	271	80	27	10	3	7 248	
Vestfold . . . . .	—	2 199	1 216	513	239	75	25	3	2	3	2	4 277	
Telemark . . . . .	20	2 133	1 426	1 136	897	473	226	43	12	10	4	6 380	
Aust-Agder . . . . .	4	1 316	940	852	735	457	237	33	6	—	1	4 581	
Vest-Agder . . . . .	98	2 417	1 500	1 281	703	160	24	3	—	—	—	6 186	
Rogaland . . . . .	294	2 326	621	366	188	50	8	2	—	—	—	3 855	
Hordaland og Bergen . . . . .	527	5 396	2 174	1 048	357	89	15	2	1	—	—	9 609	
Sogn og Fjord. . . . .	264	3 645	1 789	955	447	135	27	10	3	1	—	7 276	
Møre og Romsd. . . . .	565	4 199	1 964	999	532	182	40	3	—	—	—	8 484	
Sør-Trøndelag . . . . .	219	2 723	1 887	1 343	823	372	139	28	8	11	2	7 555	
Nord-Trøndelag . . . . .	32	2 226	1 489	1 150	757	426	285	54	20	27	14	6 480	
Nordland . . . . .	71	5 106	2 773	1 644	828	386	114	16	6	5	5	10 954	
Troms . . . . .	240	4 758	2 379	1 233	573	215	65	16	5	7	2	9 493	
Finmark . . . . .	14	294	20	11	1	1	1	—	—	—	5	347	
Riket Total . . . . .	2 542	53 657	29 613	18 783	10 997	5 141	2 414	614	238	167	71	124 237	

Kilde: Se tabell 117. *Source: See table 117.*

**Tabell 119. Det produktive skogareal etter størrelsen av arealet.**  
**Skogbrukstelling 1957. Km<sup>2</sup>.**  
*Productive forest area by size of forest area. Census of forestry 1957. Km<sup>2</sup>.*

Fylker <i>Counties</i>	Produktivt skogareal under barskoggrensen <i>Productive forest area below the coniferous forest line</i>											I alt <i>Total</i>
	Inntil 100 dekar <i>Up to 100 dekar</i>	100,1 til 250 dekar	250,1 til 500 dekar	500,1 til 1 000 dekar	1 000,1 til 2 000 dekar	2 000,1 til 5 000 dekar	5 000,1 til 10 000 dekar	10 000,1 til 20 000 dekar	20 000,1 til 50 000 dekar	Over 50 000 dekar		
Østfold . . . . .	133	234	317	349	290	249	153	181	75	—	1 981	
Akershus og Oslo . . . . .	128	239	328	335	282	290	289	180	487	420	2 978	
Hedmark . . . . .	218	413	636	787	948	1 489	1 316	1 365	1 708	2 859	11 739	
Oppland . . . . .	264	440	536	687	755	880	485	313	578	534	5 472	
Buskerud . . . . .	147	304	470	668	765	859	558	363	291	205	4 630	
Vestfold . . . . .	132	208	185	170	105	70	22	31	94	189	1 206	
Telemark . . . . .	128	257	427	671	702	685	322	172	280	446	4 090	
Aust-Agder . . . . .	79	170	323	563	698	724	231	76	—	60	2 924	
Vest-Agder . . . . .	133	264	475	509	216	68	20	—	—	—	1 685	
Rogaland . . . . .	104	103	135	133	74	26	13	—	—	—	588	
Hordaland og Bergen . . . . .	250	366	373	253	119	39	16	15	—	—	1 431	
Sogn og Fjordane . . . . .	184	298	347	321	191	70	66	50	23	—	1 550	
Møre og Romsdal . . . . .	209	327	361	377	248	118	22	—	—	—	1 662	
Sør-Trøndelag . . . . .	154	325	490	592	525	411	195	107	361	173	3 333	
Nord-Trøndelag . . . . .	123	260	420	542	613	877	368	259	839	1 461	5 762	
Nordland . . . . .	281	474	599	593	534	336	117	86	170	600	3 790	
Troms . . . . .	259	408	450	414	309	185	112	73	209	242	2 661	
Finmark . . . . .	12	3	4	1	2	2	—	—	—	2 039	2 063	
Riket Total . . . . .	2 938	5 093	6 876	7 965	7 376	7 378	4 305	3 271	5 115	9 228	59 545	

Kilde: Se tabell 117. *Source: See table 117.*

Tabell 120. Skogtaksering.

Forest appraisal.

## A. Produktivt skogareal. Productive forest area.

Fylker Counties	Takstår Year of appraise- ment	Produktivt skogareal <sup>1</sup> Productive forest area	Lauvskog over bar- skoggren- sen etter Skogbr.- telling 1957 <sup>2</sup>		Fordeling av det produktive skogareal på boniteter Productive forest area by site quality					
			Km <sup>2</sup>	Km <sup>2</sup>	Bonitet Class 1	Bonitet Class 2	Bonitet Class 3	Bonitet Class 4	Bonitet Class 5	Alle boniteter All classes
Østfold . . . . .	1957	2 289	—	14,0	15,7	33,8	22,5	14,0	100,0	
Akershus . . . . .	1957	3 226	—	12,8	22,5	41,5	18,2	5,0	100,0	
Hedmark . . . . .	1958-59	12 255	839	4,0	12,9	43,1	28,8	11,2	100,0	
Oppland . . . . .	1947-50	5 758	836	2,6	9,9	33,5	41,5	12,5	100,0	
Buskerud . . . . .	1951-53	5 141	327	3,9	14,4	39,3	29,3	13,1	100,0	
Vestfold . . . . .	1961	1 272	—	18,0	21,7	37,3	17,5	5,5	100,0	
Telemark . . . . .	1954	5 036	219	3,1	11,7	40,1	31,6	13,5	100,0	
Aust-Agder . . . . .	1955	3 217	104	2,1	11,0	40,8	28,1	18,0	100,0	
Vest-Agder . . . . .	1955	1 820	63	1,3	8,4	41,3	34,5	14,5	100,0	
S.-Trøndelag . . . . .	1956	2 813	613	2,1	10,8	38,2	31,5	17,4	100,0	
N.-Trøndelag . . . . .	1960	5 067	204	11,9		36,2	32,7	19,2	100,0	
Av Nordland: Helgeland . . . . .	1952	1 570	..	3,0		44,6	40,6	11,8	100,0	

## B. Kubikkmasse. Volume.

Fylker Counties	Kubikkmasse i alt Total volume		Kubikkmasse pr. dekar produktiv skogmark, bonitetsvis Volume per decares of prod. forest area, by site quality					
	Første taksering <sup>2</sup> First appraise- ment	Revisjons- taksering <sup>1</sup> Revised appraise- ment	Bonitet Class 1	Bonitet Class 2	Bonitet Class 3	Bonitet Class 4	Bonitet Class 5	Alle bo- niteter All classes
	1 000 m <sup>3</sup>	1 000 m <sup>3</sup>	m <sup>3</sup>	m <sup>3</sup>	m <sup>3</sup>	m <sup>3</sup>	m <sup>3</sup>	m <sup>3</sup>
Østfold . . . . .	12 129	16 573	12,8	9,4	6,4	4,8	3,4	6,9
Akershus . . . . .	22 648	25 491	13,6	10,5	6,6	4,5	3,1	7,8
Hedmark . . . . .	66 717	74 355	14,8	11,0	6,0	3,5	2,3	5,8
Oppland . . . . .	36 569	42 405	14,0	11,5	8,3	5,6	3,6	7,1
Buskerud . . . . .	32 975	33 287	12,7	9,6	6,7	4,7	3,0	6,2
Vestfold . . . . .	8 225	9 712	13,3	8,5	6,0	4,4	3,0	7,3
Telemark . . . . .	28 051	37 803	16,5	11,8	8,0	5,1	3,2	7,1
Aust-Agder . . . . .	12 986	20 932	13,8	10,9	7,4	4,5	2,8	6,2
Vest-Agder . . . . .	6 427	10 324	11,7	8,0	6,5	4,2	2,8	5,5
Sør-Trøndelag . . . . .	17 926	16 787	12,8	8,8	6,7	4,3	2,6	5,6
Nord-Trøndelag . . . . .	33 632	32 847	11,7		7,2	4,2	2,7	5,9
Av Nordland: Helgeland . . . . .	10 381	9 993	10,9		7,5	5,0	2,3	5,9

Kilde: Landsskogtakseringens beretninger. Source: The National Forest Survey of Norway.

<sup>1</sup> Ekskl. lauvskog over barskoggrensen. Broadleaved forests above coniferous forest line excluded. <sup>2</sup> Broadleaved forests above coniferous forest line according to Census of forestry 1957. <sup>3</sup> Inkl. lauvskog over barskoggrensen. Broadleaved forests above coniferous forest line are included.

Tabell 120 (forts.). Skogtaksering. *Forest appraisal.*C. Årlig tilvekstmasse. *Annual increment*

Fylker <i>Counties</i>	Årlig tilvekstmasse <sup>1</sup> <i>Annual increment</i>		Tilvekstmasse pr. dekar produktiv skogmark, bonitetsvis <i>Increment per decare of productive forest area, by site quality</i>					Alle boniteter <i>All classes</i>
	Første taksering <sup>2</sup> <i>First appraisal</i>	Revisjonstaksering <sup>3</sup> <i>Revised appraisal</i>	Bonitet Class 1	Bonitet Class 2	Bonitet Class 3	Bonitet Class 4	Bonitet Class 5	
	1 000 m <sup>3</sup>	1 000 m <sup>3</sup>	m <sup>3</sup>	m <sup>3</sup>	m <sup>3</sup>	m <sup>3</sup>	m <sup>3</sup>	m <sup>3</sup>
Østfold .....	473	725	0,680	0,437	0,253	0,154	0,104	0,299
Akershus .....	894	1 065	0,683	0,435	0,243	0,145	0,096	0,317
Hedmark .....	2 196	2 828	0,748	0,465	0,224	0,106	0,056	0,223
Oppland .....	1 175	1 555	0,741	0,511	0,309	0,169	0,091	0,255
Buskerud .....	1 065	1 186	0,604	0,402	0,231	0,131	0,072	0,219
Vestfold .....	349	425	0,662	0,406	0,228	0,149	0,086	0,323
Telemark .....	1 010	1 306	0,731	0,468	0,278	0,149	0,084	0,248
Aust-Agder .....	526	785	0,604	0,434	0,267	0,141	0,081	0,224
Vest-Agder .....	249	407	0,597	0,315	0,238	0,145	0,090	0,195
Sør-Trøndelag .....	429	559	0,565	0,366	0,219	0,115	0,059	0,182
Nord-Trøndelag .....	886	965	0,428		0,218	0,108	0,057	0,177
Av Nordland: Helgeland .....	268	276	0,318		0,209	0,115	0,046	0,155

<sup>1</sup> Formhøydetilvekst for lauvtrær medregnet. <sup>2</sup> Se forrige side, note 3. *See preceding page, note 3.* <sup>3</sup> Se forrige side, note 1. *See preceding page, note 1.*

Tabell 121. Avvirket trevirke. m<sup>3</sup>. *Roundwood cut. m<sup>3</sup>.*

Fylker <i>Counties</i>	Bartre- tømmer til salg <i>Coniferous timber for sale</i>	Lauv- tre- tømmer til salg <i>Broad- leaved timber for sale</i>	Barved til salg <i>Coniferous firewood for sale</i>	Lauvved til salg <i>Broad- leaved firewood for sale</i>	I alt trevirke til salg <i>Total roundwood for sale</i>	Hus- behovs- virke på gårdene <sup>1</sup> <i>Wood consumed on farms</i>	Avvirket trevirke i alt <sup>2</sup> <i>Total roundwood cut</i>
Riket <i>The whole country</i>	1957-58 7 665 441	74 886	214 659	195 913	8 150 899	1 904 330	10 055 229
— 1958-59	6 554 972	77 434	216 969	193 479	7 042 854	1 904 330	8 947 184
— 1959-60	7 181 693	137 273	196 391	198 183	7 713 540	1 904 330	9 617 870
— 1960-61	7 244 351	242 731	161 769	165 921	7 814 772	1 904 330	9 719 102
— 1961-62	7 077 045	364 379	156 385	171 821	7 769 630	1 904 330	9 673 960
1961-62							
Østfold .....	369 248	31 216	9 687	12 457	422 608	77 230	499 838
Akershus .....	678 107	18 468	20 450	2 335	719 360	117 050	836 410
Hedmark .....	1 683 366	39 008	37 078	8 644	1 768 096	275 010	2 043 106
Oppland .....	963 547	10 962	52 911	8 445	1 035 865	228 530	1 264 395
Buskerud .....	785 354	39 208	20 818	3 455	848 835	98 640	947 475
Vestfold .....	283 600	25 633	1 250	3 945	314 428	63 050	377 478
Telemark .....	733 538	50 317	5 480	7 525	796 860	77 560	874 420
Aust-Agder .....	349 485	55 432	1 790	11 687	418 394	45 210	463 604
Vest-Agder .....	98 557	14 866	53	20 288	133 764	50 640	184 404
Rogaland .....	14 176	4 473	1 173	7 300	27 122	40 710	67 832
Hordaland .....	39 714	6 302	245	4 772	51 033	88 310	139 343
Sogn og Fjordane .....	38 263	19 725	3	10 280	68 271	75 230	143 501
Møre og Romsdal .....	53 786	5 778	82	10 320	69 966	85 000	154 966
Sør-Trøndelag .....	237 077	15 157	1 433	11 530	265 197	117 980	383 177
Nord-Trøndelag .....	580 528	1 604	3 717	10 916	596 765	154 960	751 725
Nordland .....	136 660	25 830	215	14 799	177 504	145 710	323 214
Troms .....	11 395	400	—	20 846	32 641	133 180	165 821
Finmark .....	20 644	—	—	2 277	22 921	30 330	53 251

Kilde: Skogavvirking 1958—59 til 1960—61 (NOS XII 102) og manuskript i Byrået. *Source: Roundwood cut 1958—59 to 1960—61 (NOS XII 102) and Bureau unpublished manuscript.* For tidligere år se Statistiske Oversikter 1948, tabell 71 og tilleggsutgave 1958, tabell 60. *For previous years see Statistical Survey 1948, with supplement 1958, table 60.*

<sup>1</sup> Tallene er fra 1956—57 basert på Skogbruksstillingen 1957. *The data are from 1956—57 based on the census of forestry 1957.*

<sup>2</sup> Unyttet trevirke kommer i tillegg. *Excl. wood not used.*

**Tabell 122. Skogkultur, skogreising og skogsgrøfting.**  
*Silviculture.*

Driftsår Year	Rydding av for- yngelses- flater <i>Clearing of re- generation areas</i>	Plantet Area planted	Sådd Area sown	Antall planter utlevert No. of plants deli- vered	Grøfting <i>Drainage</i>			Kost- nader i alt <i>Expendi- ture, total</i>	Stats- bidrag i alt <i>Gov't subsides, total</i>
					Tørrlagt areal Area drained	Nygrøf- ting New ditches	Grøfte- rensk Ditches cleaned out		
	Dekar	Dekar	Dekar	Mill.	1000 dek.	1000 l.m	1000 kr.	1000 kr.	
1954 .....	326 345	125 794	8 808	56,9	117,3	1 941	1 301	22 199	4 132
1955 .....	379 997	128 834	4 328	56,8	114,4	1 679	1 683	20 924	4 696
1956 .....	445 828	171 308	4 564	73,0	132,4	2 533	1 402	28 995	4 959
1957 .....	559 281	232 530	5 512	88,6	180,5	3 826	2 136	37 590	6 153
1958 .....	588 438	233 389	6 377	86,0	201,6	4 103	2 575	43 227	7 086
1959 .....	471 103	215 730	7 067	74,4	184,9	4 222	2 223	40 029	7 564
1960 .....	416 386	301 725	5 947	104,2	151,7	3 880	1 322	39 534	6 852
1961 .....	468 048	329 290	6 607	103,4	172,4	4 846	1 302	49 054	11 128
1962 .....	428 558	341 820	7 001	104,7	147,7	4 877	947	48 544	10 667

Kilde: Innberetning av Skogdirektøren. Source: Report from the Director of public forests. For tidligere år se Statistiske Oversikter, tilleggsgutave 1958, tabell 63. For previous years see Statistical Survey, supplement 1958, table 63.

**Tabell 123. Skogkultur- og investeringsavgift. 1 000 kr.**  
*Reforestation and investment levies. 1 000 kr.*

År Year	Skogkulturavgift <i>Reforestation levy</i>			År Year	Investeringsavgift <i>Investment levy</i>					
	Innbetalt til skog- rådene <i>Receipts</i>	Utbetalt til skog- eierne <i>Payments to forest owners</i>	Behold- ning pr. 31/12 <i>Funds available as at 31 Dec.</i>		Innbetalt til skog- rådene <i>Receipts</i>	Brukt til: <i>Used for:</i>				Behold- ning pr. 31/12 <sup>1</sup> <i>Funds available as at 31 Dec.</i>
						Skogsveier <i>Forest roads</i>	Skogshus- vær <i>Cabins for forestry workers</i>	Skogkultur <i>Reforesta- tion</i>	Kulturbel- ter, andre formål og tilbakebet. <i>Permanent pastures, miscell., and refunds</i>	
1946	2 573	437	9 871	1945-46	-	-	-	-	-	
1947	4 206	551	13 284	1946-47	-	-	-	-	-	
1948	4 867	1 177	16 023	1947-48	-	-	-	-	-	
1949	6 554	2 041	19 779	1948-49	15 593	1 947	1 802	291	163	
1950	5 219	3 037	21 972	1949-50	25 497	4 730	3 216	1 262	624	
1951	7 426	3 512	26 484	1950-51	9 722	4 774	2 931	1 261	1 156	
1952	14 103	6 581	34 155	1951-52	38 778	9 531	5 359	2 052	1 845	
1953	10 631	9 962	36 299	1952-53	64 871	17 481	9 849	5 044	4 584	
1954	10 130	7 902	39 352	1953-54 <sup>2</sup>	75 041	27 146	13 528	10 286	6 945	
1955	11 943	8 565	42 603	1955	37 513	14 028	5 891	4 380	7 175	
1956	15 027	12 373	45 197	1956	73 706	24 209	10 395	8 105	12 668	
1957	15 604	14 997	45 943	1957	92 529	24 470	10 209	11 834	12 081	
1958	13 936	16 209	43 336	1958	62 852	23 257	9 236	14 107	12 886	
1959	13 057	13 384	43 198	1959	52 061	23 216	8 235	12 861	13 567	
1960	13 446	13 739	42 905	1960	55 606	21 057	6 990	13 359	14 351	
1961	15 070	14 526	43 448	1961	61 912	23 024	6 211	14 207	14 512	
1962	14 617	15 028	43 037	1962	58 296	25 005	5 466	14 061	15 201	

Kilde: Manuskript i Byrået og oppgave fra Skogdirektøren. Source: Bureau unpublished manuscript and data from the Director of public forests.

<sup>1</sup> Inntil 1952-53 pr. 30. juni. Up to 1952-53 as at 30 June. <sup>2</sup> Omfatter perioden 1. juli 1953 til 31. desember 1954. Incl. the period 1 July 1953 to 31 Dec. 1954.

Tabell 124. Nybygde skogsveier for motorkjøretøyer.<sup>1</sup> *Forest motor roads completed.*

Fylker <i>Counties</i>	Sommerveier <i>Summer roads</i>					Vinterveier <i>Winter roads</i>			
	Anlegg <i>No. of roads</i>	Ferdig planert <i>Levelling completed</i>	Ferdig gruset <i>Graveling completed</i>	Utgifter i alt <i>Total expenditure</i>	Av disse stats- bidrag <sup>2</sup> <i>Of which gov't subsidies</i>	Anlegg <i>Roads</i>	Ferdig planert <i>Road levelling completed</i>	Utgifter i alt <i>Total expenditure</i>	Av disse stats- bidrag <sup>2</sup> <i>Of which gov't subsidies</i>
Med statsbidrag <i>With government subsidies</i>		Km	Km	1000 kr.	1000 kr.		Km	1000 kr.	1000 kr.
Riket <i>The whole country</i>									
1958-59.....	644	614	348	11 162	2 722	144	155	1 012	312
1959-60.....	588	564	308	9 727	2 339	157	149	1 414	386
1/7-31/12 1960.....	323	368	188	6 419	1 327	87	106	627	206
1961.....	666	772	476	13 512	2 385	161	139	1 097	335
1962.....	703	671	410	12 464	2 668	228	209	1 720	569
1962									
Østfold.....	14	15,3	15,1	325,2	60,7	2	1,1	4,8	0,9
Akershus og Oslo.....	32	19,8	14,3	697,9	133,5	2	1,1	14,4	3,0
Hedmark.....	84	187,6	66,2	2 269,2	493,8	10	21,6	101,5	29,0
Oppland.....	61	112,2	54,6	1 341,9	281,1	9	22,4	128,5	20,2
Buskerud.....	42	57,5	51,4	1 485,7	287,5	3	3,5	53,3	13,5
Vestfold.....	35	29,0	18,7	651,6	123,0	—	—	—	—
Telemark.....	124	73,8	44,2	1 570,1	266,0	32	23,6	266,1	46,4
Aust-Agder.....	148	73,3	61,4	1 971,3	263,3	—	—	—	—
Vest-Agder.....	34	9,3	8,9	266,4	117,0	7	6,3	68,0	21,7
Rogaland.....	3	0,7	0,7	28,9	7,1	9	5,5	71,0	29,6
Hordaland.....	8	4,4	2,1	120,1	40,6	20	12,7	162,6	66,1
Sogn og Fjordane.....	9	2,2	1,2	92,4	52,4	9	4,0	30,4	19,9
Møre og Romsdal.....	5	1,1	4,2	24,2	12,4	63	36,7	265,3	133,7
Sør-Trøndelag.....	24	29,4	19,7	418,3	160,1	2	4,2	29,0	3,2
Nord-Trøndelag.....	54	40,4	38,9	996,5	299,7	11	10,7	155,2	45,5
Nordland.....	23	11,2	5,8	190,8	64,2	32	36,8	268,4	90,7
Troms.....	3	3,4	2,4	13,5	5,2	17	18,5	101,6	46,0
Uten statsbidrag <i>Without governm. subsidies</i>									
Riket <i>The whole country</i>									
1958.....	272	337	—	5 158	—	271	294	1 235	—
1959.....	289	282	—	3 194	—	273	333	1 166	—
1960.....	237	229	—	3 956	—	216	266	1 007	—
1961.....	271	296	—	7 019	—	254	264	1 113	—
1962.....	473	532	—	8 630	—	692	595	2 526	—
1962									
Østfold.....	11	4,0	—	25,5	—	36	28,9	75,0	—
Akershus og Oslo.....	47	61,5	—	2 277,0	—	15	15,8	145,9	—
Hedmark.....	173	239,7	—	2 073,9	—	134	187,5	352,4	—
Oppland.....	58	75,2	—	1 196,9	—	56	56,6	221,8	—
Buskerud.....	52	51,5	—	830,3	—	82	82,6	499,7	—
Vestfold.....	25	22,4	—	348,2	—	43	19,8	148,7	—
Telemark.....	34	30,3	—	813,0	—	71	46,3	275,0	—
Aust-Agder.....	32	9,7	—	225,6	—	54	24,0	145,3	—
Vest-Agder.....	5	1,5	—	40,1	—	8	6,4	49,6	—
Rogaland.....	—	—	—	—	—	1	0,7	3,0	—
Hordaland.....	1	1,5	—	4,5	—	10	10,1	132,0	—
Sogn og Fjordane.....	2	4,6	—	118,3	—	1	12,0	21,9	—
Møre og Romsdal.....	—	—	—	—	—	12	5,0	19,4	—
Sør-Trøndelag.....	8	8,1	—	64,1	—	23	24,3	84,8	—
Nord-Trøndelag.....	23	21,5	—	610,7	—	127	67,8	294,3	—
Nordland.....	2	0,7	—	1,9	—	19	7,1	57,3	—
Troms.....	—	—	—	—	—	—	—	—	—

Kilde: Oppgaver i Byrået. *Source: Data from the Bureau.* <sup>1</sup> I privatskoger, kommuneskoger og bygdeallmenninger. *In private forests, municipal forests and municipal forests used by rural districts.* <sup>2</sup> Inklusive andre offentlige tilskott. *Inclusive other public subsidies.*



Tabell 125. Tømmerfløting. *Timber floating.*

År Year	Fløtt antall stokker Number of logs floated	Fløtt kvantum Volume floated	Av dette fløting i grensevassdrag <sup>1</sup> Of which floated in boundary rivers		Fløtingsutgifter Floating costs		I alt anvendt arbeidstid Total hours worked	Arbeidslønn Wages
			ut fra Norge out of Norway	inni Norge into Norway	I alt Total	Pr. m <sup>3</sup>		
	1000 stk.	1000 m <sup>3</sup>	1000 m <sup>3</sup>	1000 m <sup>3</sup>	Mill. kr.	Kr.	1000 timer	1000 kr.
1955.....	34 540	3 746	282	113	29,1	7,83	3 626	18 931
1956.....	36 752	3 922	252	119	32,4	8,24	3 743	21 707
1957.....	40 649	4 253	262	111	35,6	8,35	3 835	22 780
1958.....	36 925	3 865	246	116	34,6	8,89	3 509	21 996
1959.....	32 373	3 349	240	83	31,7	9,70	3 346	20 173
1960.....	33 045	3 434	200	93	31,7	9,08	2 955	18 992
1961.....	29 997	3 134	198	95	30,6	9,97	2 680	18 836
1962.....	26 339	2 808	171	114	30,1	10,62	2 293	18 946

Kilde: Oppgaver i Byrået. Source: Data from the Bureau.

For tidligere år se Statistiske Oversikter 1948, tabell 75 og tilleggsutgave 1958, tabell 64. For previous years see Statistical Survey 1948, table 75, with supplement 1958, table 64.

<sup>1</sup> Uten transitfløting. Without transit floating.

Tabell 126. Skog- og utmarksbranner. *Forest and outfield fires.*

År Year	Branntilfelle Number of fires								Brannskadd areal Area burned		Brannskade Damage	Slokkingskostnader i alt Total fire fighting costs
	I alt Total	Årsaker Causes							I alt Total	Av dette barskog Of which coniferous forests		
		Lynnedslag Lightning	Uforsiktighet Carelessness	Jernbaner Railways	Elektr. ledninger Electric wires	Lyng- og bråtebrenn. Heather- and bushburn.	Andre årsaker Other causes	Ukjent Unknown				
											1000 kr.	1000 kr.
1955..	828	76	337	49	20	82	88	176	12 558	5 210	321,0	645,1
1956..	407	25	199	11	9	53	27	83	9 840	5 380	299,7	260,9
1957..	358	4	164	14	1	63	29	83	2 684	1 433	93,6	111,9
1958..	427	14	232	10	3	52	19	97	8 302	3 998	189,6	218,1
1959..	1 133	125	504	40	38	62	72	292	49 434	24 549	932,8	1 220,2
1960..	806	33	429	17	7	138	30	152	27 795	10 182	383,4	314,6
1961..	383	6	158	4	6	62	35	112	4 661 <sup>1</sup>	1 874	171,8	306,9
1962..	309	3	172	4	3	59	12	56	1 602	530	39,0	278,0

Kilde: Se tabell 125. Source: See table 125.

For tidligere år se Statistiske Oversikter 1948, tabell 76 og tilleggsutgave 1958, tabell 65. For previous years see Statistical Survey 1948, table 76, with supplement 1958, table 65.

<sup>1</sup> Fra 1961 produktiv skogmark. Beginning 1961 productive forest land.

Tabell 127. Felt storvilt og betalte rovviltpremier.  
*Game felled, and bounties paid for predators killed.*

År Year	Felt storvilt Game felled				Betalte rovviltpremier (stk.) Number of bounties paid						
	Elg Elk	Villrein Wild reindeer	Hjort Red deer	Rådyr Roe deer	Ulv Wolves	Jerv Wolverenes	Oter Otters	Rev Foxes	Ørn Eagles	Hønsø-hauk Goshawks	Spurve-hauk Sparrow hawks
1955...	4 469	4 186	997	2 480	—	16	100	27 625	247	2 871	1 203
1956...	5 489	4 365	1 048	2 661	2	13	154	26 179	195	2 223	934
1957...	5 728	4 777	1 134	2 900	—	15	77	25 186	182	2 398	693
1958...	6 659	5 432	1 123	4 879	—	27	68	26 227	209	2 586	727
1959...	6 889	5 868	1 322	5 948	—	19	129	28 284	198	2 516	825
1960...	6 829	4 555	1 479	6 066	—	21	83	29 728	205	1 792	369
1961 <sup>1</sup> ..	7 213	7 776	1 726	5 617	—	18	112	26 742	221	1 402	372
1962 <sup>2</sup> ..	7 300	8 698	1 604	6 119	1	24	90	31 832	184	1 704	387

Kilde: Se tabell 125. Source: See table 125.

For tidligere år se Statistiske Oversikter 1948, tabell 77 og tilleggsutgave 1958, tabell 68. For previous years see Statistical Survey 1948, table 77, with supplement 1958, table 68.

<sup>1</sup> 1961: 28 gauper lynxes, 5 363 mink minks. <sup>2</sup> 1962: 24 gauper lynxes, 7 687 mink minks.

**Tabell 128. Fiskere og farkoster. Fiskeritellinger.**  
*Fishermen and fishing vessels. Fishery censuses.*

År og fylker <i>Year and counties</i>	Fiskere med fiske som <i>Fishermen with fishing as</i>				Hovedfarkoster <i>Main vessels</i>				Hjelpébåter <i>Auxiliary boats</i>	
	eneyrke <i>sole occu- pation</i>	hoved- yrke <i>main occupa- tion</i>	biyrke <i>secondary occupa- tion</i>	I alt <i>Total</i>	Dekte <i>Decked</i>		Åpne <i>Open</i>		Snurpe- notbåter og bas- båter <sup>1</sup>	Andre <i>Other</i>
					Av stål <i>Of steel</i>	Av tre <i>Of wood</i>	Med motor <i>With motor</i>	Uten motor <i>Without motor</i>		
I alt <i>Total</i> 1/10 1948.	16 737	51 705	17 076	85 518	180	10 809	..	..	..	..
I alt <i>Total</i> 1/11 1960.	21 405	23 832	15 660	60 897	415	11 561	24 218	122	2 070	3 746
1/11 1960:										
Østfold .....	395	118	153	666	—	225	378	1	19	44
Akershus .....	62	22	9	93	—	41	53	—	2	10
Oslo .....	13	11	13	37	—	7	35	—	3	19
Buskerud .....	55	6	6	67	1	20	45	—	10	5
Vestfold .....	140	32	113	285	—	48	332	1	—	21
Telemark .....	151	59	69	279	—	56	308	—	—	7
Aust-Agder .....	248	133	176	557	1	70	567	—	—	13
Vest-Agder .....	655	290	344	1 289	1	223	1 118	1	3	74
Rogaland .....	1 660	1 224	1 428	4 312	78	826	2 088	7	193	499
Hordaland .....	1 344	1 985	1 321	4 650	55	895	2 311	7	259	442
Bergen .....	5	3	22	30	13	29	4	—	36	4
Sogn og Fjordane..	1 014	1 511	1 182	3 707	22	620	1 699	23	174	329
Møre og Romsdal..	4 269	3 390	2 691	10 350	152	1 488	3 007	17	630	454
Sør-Trøndelag .....	1 450	1 458	1 123	4 031	17	595	1 688	16	205	616
Nord-Trøndelag ...	465	520	741	1 726	7	328	967	4	33	236
Nordland .....	4 071	6 374	3 227	13 672	23	3 080	5 679	24	251	479
Troms .....	2 887	4 664	2 189	9 740	36	1 623	2 304	9	178	285
Finnmark .....	2 521	2 032	853	5 406	9	1 387	1 635	12	74	209
Verdi <sup>2</sup> <i>Value</i> Mill.kr.	.	.	.	.	296,7	509,9	100,8	0,2	29,5	6,1
Pantegjeld <i>Mortgage debt</i> Mill. kr. ...	.	.	.	.	139,4	158,0	5,9	0,0	1,2	0,1

Kilde: Fiskeritelling 1/11 1960, hefte I (NOS XII 85), samt hefte II (NOS XII 111). *Source: Fishery census Nov. 1, 1960, first volume (NOS XII 85), also second volume (NOS XII 111).* <sup>1</sup> *Purse seine boats etc.* <sup>2</sup> Markedsverdi basert på oppgaver over faktiske omsetningsverdier og byggekostnader for farkoster solgt eller levert 1/1 1958—31/10 1960. *Based on actual market values or cost of construction of vessels sold or delivered Jan. 1, 1958—Oct. 31, 1960.*

**Tabell 129. Fiskerne etter alder. Fiskeritellinger.**  
*Fishermen by age. Fishery censuses.*

Alder <i>Age</i>	1. oktober 1948					1. november 1960				
	Fiskere i alt <i>Total number of fishermen</i>		Av disse med fiske som <i>Fishing as</i>			Fiskere i alt <i>Total number of fishermen</i>		Av disse med fiske som <i>Fishing as</i>		
	Personer <i>Persons</i>	Pst.	eneyrke <i>sole occupa- tion</i>	hoved- yrke <i>main occupa- tion</i>	biyrke <i>secondary occupa- tion</i>	Personer <i>Persons</i>	Pst.	eneyrke <i>sole occupa- tion</i>	hoved- yrke <i>main occupa- tion</i>	biyrke <i>secondary occupa- tion</i>
15—19 år <i>years</i> ....	5 890	6,9	3 124	9 075	1 984	3 903	6,4	1 829	1 512	562
20—24 » » ....	8 293	9,7				4 021	6,6	1 903	1 585	533
25—29 » » ....	9 614	11,2	4 093	12 461	3 059	4 437	7,3	1 921	1 753	763
30—34 » » ....	9 999	11,7				5 318	8,7	2 113	2 131	1 074
35—39 » » ....	10 037	11,7	4 925	16 798	5 403	6 364	10,5	2 418	2 466	1 480
40—44 » » ....	9 096	10,6				7 045	11,6	2 403	2 889	1 753
45—49 » » ....	7 993	9,4	3 556	11 832	5 432	7 123	11,7	2 326	2 831	1 966
50—59 » » ....	13 028	15,3				12 296	20,1	3 628	5 052	3 616
60—69 » » ....	7 792	9,1	8 400	13,8	2 543	3 255	2 602			
70 år og over <i>years and over</i> .....	3 067	3,6	906	1 147	1 014	1 990	3,3	321	358	1 311
Uoppgitt <i>Unknown</i> .	709	0,8	133	392	184	—	—	—	—	—
I alt <i>Total</i> .....	85 518	100,0	16 737	51 705	17 076	60 897	100,0	21 405	23 832	15 660

Kilde: Fiskeritelling 1/11 1960, hefte I (NOS XII 85). *Source: Fishery census Nov. 1, 1960, first volume (NOS XII 85).*

**Tabell 130. Fiskerne etter deltaking i ulike fiskerier. Gjennomsnittlig varighet av deltakingen. Fiskeritelling 1960. Fishermen by participation in different fisheries. Average duration of participation. Fishery census 1960.**

Fiskerier Fisheries	Deltaking i alt/ Total participat.		Eneyrkefiskere*		Hovedyrkefiskere*		Blyrkefiskere*	
	Fiskere Fisher- men	Uker Weeks	Fiskere Fisher- men	Uker Weeks	Fiskere Fisher- men	Uker Weeks	Fiskere Fisher- men	Uker Weeks
Skreifiske i Lofoten <i>Spawning cod in Lofoten</i>	8 574	9,5	2 556	9,6	4 510	9,4	1 508	9,3
Annet skreifiske og vintertorskefiske <i>Other spawning cod and winter cod</i>	12 090	10,5	5 238	11,3	5 085	10,4	1 767	8,2
Vårtorskefiske i Finnmark <i>Finnmark spring cod</i>	6 464	7,1	2 800	7,5	3 016	6,8	648	6,6
Seifiske <i>Saithe</i>	9 465	10,4	4 611	12,0	3 926	9,3	928	6,9
Vintersildfiske <i>Winter herring</i>	16 506	8,7	6 943	8,8	6 770	8,8	2 793	8,4
Feitsild- og småsildfiske <i>Fat and small herring</i>	7 303	11,6	2 951	14,5	3 080	10,8	1 272	7,2
Sildefiske langs Skagerakkysten <i>Skagerak herring</i>	110	9,4	76	10,6	20	6,8	14	6,3
Brislingfiske <i>Sprat</i>	1 925	11,7	908	12,9	695	11,8	322	8,1
Sildefiske ved Island og i Norskehavet <i>Herring fishery off Iceland and in the Norwegian Sea</i>	2 360	9,9	1 006	10,0	1 095	10,1	259	9,2
Makrellfiske <i>Mackerel</i>	3 763	8,9	1 822	9,9	1 063	8,4	878	7,3
Rekefiske <i>Deep water prawn</i>	3 154	24,1	2 085	27,4	872	18,8	197	12,7
Pigghåfiske <i>Dogfish</i>	845	11,5	460	13,3	323	9,8	62	7,4
Bankfiske <i>Bank fishery</i>	3 231	12,8	1 739	14,6	1 289	11,2	203	8,0
Fjordtorskfiske <i>Fjord cod</i>	5 449	11,4	2 154	12,6	2 072	11,5	1 223	9,3
Hjusefiske <i>Haddock</i>	1 440	10,7	781	12,2	572	9,3	87	6,2
Loddefiske <i>Capelin</i>	1 539	5,7	666	5,7	676	5,8	197	5,7
Bunntrålfiske <i>Ground trawl fishery</i>	3 389	17,3	1 921	20,0	1 277	14,3	191	10,9
Flvtetrålfiske <i>Floating trawl fishery</i>	285	9,7	137	10,1	112	9,4	36	9,5

Kilde: Se tabell 129. Source: See table 129. <sup>1</sup> I perioden 1/10 1959—30/9 1960. <sup>2</sup> Fishermen having fishing as sole occupation, main occupation and secondary occupation respectively.

**Tabell 131. Hovedfarkostene etter lengde og art. Fiskeritelling 1960. Main vessels by length and type. Fishery census 1960.**

Art Type Fylker Counties	I alt <sup>1/11</sup> 1960 Total	Lengde i fot Length in feet									
		0-19	20-29	30-39	40-49	50-59	60-79	80-99	100-119	120-139	140 og over
Dekte <i>Decked</i>											
av stål of steel ..	415	—	3	10	7	7	36	76	155	82	39
av tre of wood ..	11 561	39	3 653	3 245	2 395	1 095	821	201	99	13	—
Åpne m. motor <i>Open with motor</i>	24 218	9 362	14 144	667	45	—	—	—	—	—	—
Uten motor <i>Without motor</i>	122	77	37	8	—	—	—	—	—	—	—
I alt Total	36 316	9 478	17 837	3 930	2 447	1 102	857	277	254	95	39
Østfold	604	22	419	110	48	5	—	—	—	—	—
Akershus	94	6	45	38	5	—	—	—	—	—	—
Oslo	42	4	27	8	2	—	1	—	—	—	—
Buskerud	66	3	41	18	3	1	—	—	—	—	—
Vestfold	381	46	295	36	3	—	1	—	—	—	—
Telemark	364	21	291	43	9	—	—	—	—	—	—
Aust-Agder	638	90	482	46	17	2	1	—	—	—	—
Vest-Agder	1 343	153	955	92	119	12	8	2	1	1	—
Rogaland	2 999	410	1 612	288	411	123	58	27	46	19	5
Hordaland	3 268	470	1 932	294	219	129	123	43	47	11	—
Bergen	46	—	8	3	2	2	8	5	7	7	4
Sogn og Fjordane	2 363	372	1 292	341	159	93	74	15	14	3	—
Møre og Romsdal	4 665	1 167	2 120	500	195	206	264	69	84	44	16
Sør-Trøndelag	2 316	483	1 344	221	110	61	59	23	15	—	—
Nord-Trøndelag	1 306	384	687	159	52	7	14	2	1	—	—
Nordland	8 806	3 232	3 553	1 017	607	225	114	35	17	4	2
Troms	3 972	1 430	1 498	375	326	161	100	52	19	4	7
Finnmark	3 043	1 185	1 236	341	160	75	32	4	3	2	5
I alt Total	36 316	9 478	17 837	3 930	2 447	1 102	857	277	254	95	39

Kilde: Fiskeritelling <sup>1/11</sup> 1960, hefte II (NOS XII 111). Source: Fishery census Nov. 1, 1960, volume II (NOS XII 111).

**Tabell 132. Hovedfarkostene etter byggeår, art og lengde. Fiskeritelling 1960.**  
*Main vessels by year of construction, type and length. Fishery census 1960.*

Art. Lengde i fot <i>Type. Length in feet</i>	Farkoster i alt $\frac{1}{11}$ 1960 <i>Total number of fishing vessels</i>	Byggeår <i>Year of construction</i>						Uoppgett <i>Unknown</i>
		Før Before 1910	1910-19	1920-29	1930-39	1940-49	1950-60	
Hovedfarkoster i alt <i>Main vessels, total</i>	36 316	936	2 226	2 275	6 794	8 156	13 944	1 985
Dekte av stål <i>Decked of steel</i> . . . . .	415	83	59	36	50	38	146	3
Under 60 fot <i>Less than</i> . . . . .	27	2	3	—	3	4	14	1
60—79 » <i>feet</i> . . . . .	36	8	1	—	—	—	27	—
80—99 » » . . . . .	76	17	15	—	4	4	36	—
100—109 » » . . . . .	72	28	8	5	3	1	27	—
110—119 » » . . . . .	83	13	17	15	12	1	24	1
120—139 » » . . . . .	82	14	14	13	19	10	11	1
140 fot og over <i>feet and over</i> . . . . .	39	1	1	3	9	18	7	—
Dekte av tre <i>Decked of wood</i> . . . . .	11 561	703	1 791	1 234	2 607	2 422	2 489	315
Under 30 fot <i>Less than</i> . . . . .	3 692	19	54	167	703	1 016	1 645	88
30—39 » <i>feet</i> . . . . .	3 245	204	590	593	987	525	224	122
40—59 » » . . . . .	3 490	338	997	411	791	516	349	88
60—79 » » . . . . .	821	100	112	50	105	228	211	15
80—99 » » . . . . .	201	30	20	4	16	81	48	2
100—119 » » . . . . .	99	10	14	8	5	50	12	—
120 fot og over <i>feet and over</i> . . . . .	13	2	4	1	—	6	—	—
Åpne med motor <i>Open with motor</i> . . . . .	24 218	144	369	995	4 118	5 677	11 281	1 634
Under 20 fot <i>Less than</i> . . . . .	9 362	25	86	249	1 148	2 038	5 141	680
20—24 » <i>feet</i> . . . . .	11 774	64	180	497	2 131	2 846	5 304	752
25—29 » » . . . . .	2 370	33	48	175	651	688	682	143
30 fot og over <i>feet and over</i> . . . . .	712	22	55	74	193	155	154	59
Åpne uten motor <i>Open without motor</i> . . . . .	122	6	7	10	19	19	28	33

Kilde: Se foregående tabell. *Source: See preceding table.*

**Tabell 133. Hovedfarkostene etter art, lengde og bruk. Fiskeritelling 1960.**  
*Main vessels by type, length and activity. Fishery census 1960.*

Art. Lengde i fot <i>Type. Length in feet</i>	Farkoster i alt $\frac{1}{11}$ 1960 <i>Total number of fishing vessels</i>	Av disse brukt $\frac{1}{10}$ 1959— $\frac{30}{10}$ 1960 <i>Of which</i>						Ikke brukt i perioden <i>Not used in the period</i>
		bare til fiske <i>fishing only</i>		både til fiske og annen fart <i>both fishing and other activities</i>		bare til annen fart <sup>1</sup> <i>other activities only</i>		
		Fark. <i>Vessels</i>	Uker <i>Weeks</i>	Fark. <i>Vessels</i>	Uker <i>Weeks</i>	Fark. <i>Vessels</i>	Uker <i>Weeks</i>	
Hovedfarkoster i alt <i>Main vessels, total</i>	36 316	26 382	22,3	1 551	27,2	923	25,1	7 460
Dekte av stål <i>Decked of steel</i> . . . . .	415	302	33,0	72	35,6	32	42,3	9
Under 60 fot <i>Less than</i> . . . . .	27	21	29,6	2	26,5	3	45,3	1
60—79 » <i>feet</i> . . . . .	36	33	35,8	—	—	2	45,5	1
80—99 » » . . . . .	76	47	33,8	12	36,7	16	43,6	1
100—109 » » . . . . .	72	47	32,7	22	37,8	1	52,0	2
110—119 » » . . . . .	83	61	32,3	17	34,7	2	46,0	3
120—139 » » . . . . .	82	63	32,7	12	34,7	7	34,6	—
140 fot og over <i>feet and over</i> . . . . .	39	30	33,9	7	32,9	1	45,0	1
Dekte av tre <i>Decked of wood</i> . . . . .	11 561	8 814	27,1	875	28,5	557	28,7	1 315
Under 30 fot <i>Less than</i> . . . . .	3 692	2 890	23,8	134	26,0	57	24,5	602
30—39 » <i>feet</i> . . . . .	3 245	2 508	26,5	175	25,6	123	21,6	434
40—59 » » . . . . .	3 490	2 684	29,8	344	28,4	225	28,5	237
60—79 » » . . . . .	821	536	32,4	140	31,8	111	37,2	34
80—99 » » . . . . .	201	120	32,6	52	33,7	26	33,4	3
100—119 » » . . . . .	99	59	29,0	26	32,6	10	42,4	4
120 fot og over <i>feet and over</i> . . . . .	13	8	26,6	4	37,0	—	—	1
Åpne med motor <i>Open with motor</i> . . . . .	24 218	17 191	19,6	603	24,4	334	17,6	6 090
Under 20 fot <i>Less than</i> . . . . .	9 362	6 753	17,9	165	21,8	87	15,4	2 357
20—24 » <i>feet</i> . . . . .	11 774	8 533	20,7	328	25,4	143	17,8	2 770
25—29 » » . . . . .	2 370	1 506	21,4	82	25,0	82	16,9	700
30 fot og over <i>feet and over</i> . . . . .	712	399	18,9	28	26,2	22	27,0	263
Åpne uten motor <i>Open without motor</i> . . . . .	122	75	19,2	1	17,0	—	—	46

Kilde: Se tabell 131. *Source: See table 131.*

<sup>1</sup> Omfatter føring av fersk fisk, frakt og passasjerfart. *Includes transportation of fresh fish, freight and passenger trade.*

**Tabell 134. Beholdning av fiskeredskaper. Fiskeritelling 1960.**  
*Stock of fishing gear. Fishery census 1960.*

Redskapsslag <i>Type of gear</i>	Redskaper i alt <sup>1</sup> / <sub>11</sub> 1960 Gear		Redskapsslag <i>Type of gear</i>	Redskaper i alt <sup>1</sup> / <sub>11</sub> 1960 Gear	
	Bomull og hamp <sup>1</sup>	Syn- tetiske fibre <sup>2</sup>		Bomull og hamp <sup>1</sup>	Syn- tetiske fibre <sup>2</sup>
Snurpenøter: <i>Purse seines:</i>			Bunn- (ikke vårsild) <i>Ground-</i>	2 003	1 081
Vintersild <i>Winter herring</i> ...	1 752	319	Laks <i>Salmon</i> .....	469	2 681
Islandssild <i>Icelandic herring</i> .	55	13	Sjøaure <i>Trout</i> .....	1 070	1 395
Feit- og småsild <i>Fat and small</i>			Laksevarp <i>Salmon trap</i> ....	348	48
<i>herring</i> .....	939	73	Andre <i>Other</i> .....	9 192	17 826
Brisling <i>Sprat</i> .....	753	24	Tråler: <i>Trawls:</i>		
Sei <i>Saithe</i> .....	1 293	211	Reker <i>Deep water prawn</i> ...	5 366	374
Torsk <i>Cod</i> .....	500	43	Bunn- <i>Ground-</i> .....	1 160	1 049
Makrell <i>Mackerel</i> .....	741	73	Flyte- <i>Floating-</i> .....	176	96
Lodde <i>Capelin</i> .....	219	40	Snurrevad <i>Danish seine</i> ...	1 314	589
Størje <i>Tuna</i> .....	439	30	Teiner og ruser: <i>Pots and traps:</i>		
Stengenøter (landnøter): <i>Seines</i>			Hummerteiner <i>Lobster pots</i> .	272 484	9 920
( <i>beach seines</i> ):			Krabbeteiner <i>Crab pots</i> ....	67 835	1 390
Vintersild <i>Winter herring</i> ...	721	272	Åleteiner <i>Eel pots</i> .....	26 122	355
Feitsild <i>Fat herring</i> .....	2 034	67	Torskeruser <i>Cod traps</i> .....	73 107	1 996
Andre <i>Other</i> .....	4 752	173	Åleruser <i>Eel traps</i> .....	13 401	872
Låsnøter <i>Tuck seines</i> .....	3 237	167	Liner: <i>Long lines:</i>		
Slepenøter <i>Drag seines</i> .....	273	33	Torsk (1000 angler) <i>Cod (1000</i>		
Synkenøter <i>Bag nets</i> .....	49	47	<i>hooks)</i> .....	31 381	9 118
Kilenøter <i>Salmon traps</i> .....	7 845	2 582	Bank- (1000 angler) <i>Bank-</i>		
Garn: <i>Nets:</i>			( <i>1000 hooks)</i> .....	28 380	1 561
Storsild <i>Winter herring</i> .....	95 418	2 197	Håkjerring (100 angler) <i>Green-</i>		
Islandssild <i>Icelandic herring.</i>	12 971	1 445	<i>land shark (100 hooks)</i> ....	284	—
Vårsild <i>Winter herring (landed</i>			Håbrann (100 angler) <i>Por-</i>		
<i>late in the season)</i> .....	25 261	1 020	<i>beagle (100 hooks)</i> .....	2 932	88
Nordsjøisild <i>North Sea herring</i>	456	33	Kveite (100 angler) <i>Halibut</i>		
Feitsild <i>Fat herring</i> .....	32 336	1 250	( <i>100 hooks)</i> .....	17 979	2 109
Torsk <i>Cod</i> .....	51 352	388 684	Pigghå (1000 angler) <i>Dogfish</i>		
Makrell <i>Mackerel</i> .....	23 123	1 795	( <i>1000 hooks)</i> .....	5 635	973
Sei <i>Saithe</i> .....	37 878	50 044	Andre (1000 angler) <i>Other</i>		
Kveite <i>Halibut</i> .....	13 343	7 054	( <i>1000 hooks)</i> .....	28 300	3 578
Flyndre <i>Flounder</i> .....	12 007	1 858	Annet <i>Other:</i>		
Hyse <i>Haddock</i> .....	1 672	2 546	Hvalkanoner <i>Whaling guns</i> .....	295	
Troll- <i>Trammel-</i>	5 234	2 982	Harpungevær <i>Harpoon guns</i> .....	143	

Kilde: Se tabell 129. Source: See table 129. <sup>1</sup> Cotton and hemp. <sup>2</sup> Synthetic fibres.

**Tabell 135. Rorbuer og sjøhus. Fiskeritelling 1960.**  
*Fishermen's quarters and sheds for gear etc. Fishery census 1960.*

Landsdeler og viktigere fylker <i>Regions and counties</i>	Rorbuer <sup>1</sup> i alt <sup>1</sup> / <sub>11</sub> 1960 <i>Fishermen's</i> <i>quarters</i>	Soveplasser <i>Beds</i>			Sjøhus <i>Sheds for gear etc.</i>	
		I alt <i>Total</i>	Egen bygning <i>Separate</i> <i>building</i>	Felles med til- virkeranlegg etc. <sup>2</sup>	I alt <sup>1</sup> / <sub>11</sub> 1960 <i>Total</i>	Gjennomsnittlig gulv- areal <sup>3</sup> i m <sup>2</sup>
Riket <i>The whole country</i> ...	1 620	14 155	10 103	4 052	20 156	44,9
Østlandet .....	8	17	17	—	449	30,3
Sørlandet .....	8	71	70	1	882	33,3
Vestlandet .....	35	266	256	10	7 912	53,8
Rogaland .....	9	33	33	—	1 237	52,3
Hordaland .....	3	49	49	—	2 012	53,2
Sogn og Fjordane .....	9	90	80	10	1 839	56,9
Møre og Romsdal .....	14	94	94	—	2 824	53,0
Trøndelag .....	82	403	341	62	2 740	44,3
Sør-Trøndelag .....	47	216	169	47	1 769	46,5
Nord-Trøndelag .....	35	187	172	15	971	40,3
Nord-Norge .....	1 487	13 398	9 419	3 979	8 173	38,5
Nordland .....	1 264	10 608	7 320	3 288	4 172	39,1
Troms .....	61	555	251	304	2 812	39,2
Finnmark .....	162	2 235	1 848	387	1 189	34,9

Kilde: Se tabell 129. Source: See table 129.

<sup>1</sup> Omfatter også rom i forbindelse med tilvirkeranlegg etc. Including rooms connected with fish processing plants etc.  
<sup>2</sup> Connected with fish processing plants etc. <sup>3</sup> Average floor space in m<sup>2</sup>.

**Tabell 136. Utbytte av fiskeriene<sup>1</sup>.**  
*Landings and landed value of fish.*

År Year	Kystfarvann <sup>a</sup> Coastal waters		Fjerne farvann <sup>a</sup> Distant waters		I alt Total		Rund, fersk vekt <sup>4</sup> Whole fresh weight
	Tonn <sup>3</sup>	1000 kr.	Tonn <sup>3</sup>	1000 kr.	Tonn <sup>3</sup>	1000 kr.	Tonn
1950.....	1 228 419	314 043	50 249	31 996	1 278 668	346 039	1 467 712
1951.....	1 598 919	443 093	69 606	49 395	1 668 525	492 488	1 838 495
1952.....	1 602 295	465 943	67 257	56 117	1 669 552	522 060	1 815 152
1953.....	1 318 797	428 435	79 600	57 567	1 398 397	486 002	1 557 055
1954.....	1 824 108	508 715	80 773	59 045	1 904 881	567 760	2 068 219
1955.....	1 548 919	534 143	97 953	75 605	1 646 872	609 748	1 813 442
1956.....	1 859 522	616 376	126 778	94 825	1 986 300	711 201	2 201 267
1957.....	1 450 749	530 716	123 143	96 035	1 573 892	626 751	1 745 525
1958.....	1 103 500	489 772	135 351	92 503	1 238 851	582 275	1 434 452
1959.....	1 188 597	555 875	176 971	114 150	1 365 568	670 025	1 575 272
1960.....	1 136 243	544 661	206 570	119 925	1 342 813	664 586	1 555 288
1961.....	1 094 668	548 187	227 717	137 886	1 322 385	686 073	1 526 535
1962.....	827 791	514 632	296 181	151 621	1 123 972	666 253	1 326 916
1963*.....	..	..	..	..	1 186 524	695 236	1 385 990

Kilde: Fiskeristatistikk 1961 (NOS XII 116) og nyere oppgaver fra Fiskeridirektoratet. Source: *Fishery Statistics 1961 (NOS XII 116) and recent data from the Director of Fisheries.*

For tidligere år se Statistiske Oversikter 1948, tabell 85 og tilleggsutgave 1958, tabell 76. For previous years see *Statistical Survey 1948, table 85, with supplement 1958, table 76.* <sup>1</sup> Fiskernes forbruk av egen fangst (i 1961 antatt verdi 9,6 mill. kr.) og ferskvannsfiskerier er ikke tatt med. 1 hl sild = 93 kg, 1 hl brisling = 85 kg. <sup>2</sup> *Fishermen's consumption of their own catch and the fresh water fisheries are not included. 1 hl herring = 93 kg., 1 hl sprat = 85 kg.* <sup>3</sup> Alt havfiske utenom kysten og de nærmeste kystbankene regnes som fjerne farvann. Se også tabell 137. *All sea fishing beyond the coastal waters and nearest coastal banks of Norway is defined as fishing in distant waters. See also table 137.* <sup>4</sup> For en del av fangsten gjelder vekten fisken uten hode og innvoller. For part of the catch the weight is given without head and viscera. <sup>5</sup> For den del av fangsten som er brakt i land uten hode og innvoller, er det beregnet et tillegg for at vekten skal svare til vekten i rund, fersk tilstand, slik som i oppgavene fra FAO i den internasjonale tabell. For the part of the catch which is landed without head and viscera the weight is converted to whole fresh weight, such as in the international table giving data from FAO.

**Tabell 137. Fisket i fjerne farvann. Tonn.**  
*Fisheries in distant waters. Tons.*

Fiskerier Fisheries	1956	1957	1958	1959	1960	1961	1962	1963*
Linefisket <sup>1,2</sup> Long line fishery ....	46 844	42 963	47 040	45 776	40 835	42 010	39 454	..
Av dette: Torsk Cod .....	33 992	31 234	33 467	26 281	27 711	32 593	30 755	..
Of which: Kveite Halibut .....	1 267	1 927	2 780	2 596	2 464	1 725	1 562	..
Øyepål Norway pout .....	—	—	—	18 768	24 627	16 093	35 711	100000
Islandsildfisket Icelandic herring	26 291	30 962	52 904	56 521	77 250	106 580	152 199	97 240
Trålsildfisket i Nordsjøen og Skagerak Trawler fishery of North Sea and Skagerak herring .....	4 478	7 651	<sup>3</sup> 8 187	16 936	16 471	15 024	12 481	32 400
Brisling Sprat .....	—	—	28	—	—	—	—	—
Makrell Mackerel .....	—	—	—	25	1 094	—	—	—
Tobis Sand-eel .....	1 435	3 220	4 817	7 979	13 687	5 400	10 919	11 200
Strømsild og stavsil Silver smelt	830	202	<sup>3</sup> ..	1 042	1 851	927	5	90
Bunnfisktråling <sup>1,4</sup> Trawling for groundfish species .....	33 907	26 947	10 303	16 945	15 611	21 192	31 069	..
Av dette: Torsk Cod .....	30 519	24 863	8 712	14 391	10 984	19 254	27 429	..
Of which: Sei Saithe .....	76	180	41	148	76	46	217	..
Håkjerringfisket { Tran Oil .....	—	—	—	—	—	—	—	—
Greenland shark { Lever Liver .....	268	216	162	72	101	—	—	—
Håbrannfisket Porbeagle .....	854	1 082	808	884	1 475	2 262	1 327	4 500
Piggåfisket Dogfish .....	11 771	9 800	11 102	12 048	13 563	17 825	11 815	..
Skate Skate, ray .....	100	100	—	—	—	—	—	—
I alt Total	126 778	123 143	135 351	176 996	<sup>5</sup> 206 570	<sup>6</sup> 227 717	<sup>7</sup> 296 181	..

Kilde: Se tabell 136. Source: See table 136.

<sup>1</sup> Biprodukter medregnet. By-products included. <sup>2</sup> Inkl. fisk tatt på juksa ved Bjørnøya og Vest-Grønland. <sup>3</sup> Strømsild og stavsil er tatt med under trålsild. Silver smelt included with trawler herring. <sup>4</sup> Fangster fra fjerne farvann av trålere uansett størrelse er tatt med. The figures comprise catches in distant waters from all trawlers without regard to the tonnage of the vessels. <sup>5</sup> Av dette 5 tonn tatt med snurpenet. Of which 5 tons taken by purse seine. <sup>6</sup> Av dette er 404 tonn tatt med trål i Nordsjøen. Of which 404 tons taken by trawler in the North Sea. <sup>7</sup> Av dette er 1 201 tonn tatt med trål i Nordsjøen. Of which 1 201 tons taken by trawler in the North Sea.

**Tabell 138. Fiskere og fiskefarkoster.**  
*Fishermen and fishing vessels.*

År og fylker <i>Year and counties</i>	Fiskere pr. 31/12 <i>Fishermen</i>				Registrerte fiskefarkoster pr. 31/12 <i>Registered fishing vessels</i>						
	Eneste yrke <i>Sole occupation</i>	Hovedyrke <i>Main occupation</i>	Biyrke <i>Secondary occupation</i>	I alt <i>Total</i>	Dekte med motor				Åpne <i>Open</i>		
					Av stål <i>Of steel</i>	Av tre <i>Of wood</i>	I alt <i>Total</i>		Med motor <i>With motor</i>		Uten motor <i>Without motor</i>
Antall <i>Number</i>	Br. tonn	Antall <i>Number</i>	Br. tonn								
1961.....	23 670	20 528	15 183	59 381	424	11 569	11 993	292544	29 137	78 294	..
1962.....	21 475	19 756	15 659	56 890	433	10 820	11 253	287051	28 429	75 112	32 098
1962											
Østfold.....	452	52	90	594	—	185	185	2 326	434	1 722	259
Akershus.....	69	20	18	107	—	42	42	467	49	166	56
Oslo.....	14	15	28	57	—	9	9	93	32	119	33
Buskerud.....	60	1	1	62	—	23	23	310	41	123	23
Vestfold.....	144	24	110	278	1	56	57	662	433	1 208	73
Telemark.....	184	63	64	311	1	58	59	697	323	919	105
Aust-Agder.....	165	72	99	336	1	61	62	833	548	1 460	38
Vest-Agder.....	572	313	263	1 148	1	202	203	4 050	1 226	3 343	1 139
Rogaland.....	1 445	1 329	1 279	4 053	66	755	821	31 799	2 322	7 420	2 048
Hordaland.....	1 460	1 495	1 352	4 307	65	836	901	34 184	2 615	7 963	4 343
Bergen.....	6	—	—	6	14	19	33	4 759	5	20	—
Sogn og Fjordane..	1 420	938	967	3 325	24	565	589	15 949	1 859	6 629	3 323
Møre og Romsdal..	4 182	2 572	2 437	9 191	157	1 370	1 527	68 692	3 441	9 390	4 021
Sør-Trøndelag.....	1 896	829	766	3 491	18	515	533	13 436	1 854	5 235	2 696
Nord-Trøndelag....	610	423	754	1 787	4	290	294	3 697	1 019	2 570	2 484
Nordland.....	3 945	6 083	3 664	13 692	27	2 918	2 945	49 195	6 822	15 315	5 967
Troms.....	2 989	3 462	2 682	9 133	45	1 570	1 615	39 142	3 159	6 810	3 690
Finnmark.....	1 862	2 065	1 085	5 012	9	1 346	1 355	16 760	2 247	4 700	1 800

Kilde: Se tabell 136. Source: See table 136.

Summariske oppgaver for tidligere år, se Statistiske Oversikter 1948, tabell 79 og tilleggsutgave 1958, tabell 70. For summary data for previous years see Statistical Survey 1948, table 79 with supplement 1958, table 70.

**Tabell 139. Maskindrevne fiskefarkoster etter lengde.**  
*Engine-driven fishing vessels by length.*

Lengde <i>Length</i>	1/6 1960	31/12 1961				31/12 1962			
		I alt <i>Total</i>	Dekte <i>Decked</i>		Åpne <i>Open</i>	I alt <i>Total</i>	Dekte <i>Decked</i>		Åpne <i>Open</i>
			Av stål <i>Of steel</i>	Av tre <i>Of wood</i>			Av stål <i>Of steel</i>	Av tre <i>Of wood</i>	
Under 20 fot <i>feet</i> .....	10 330	11 611	—	53	11 558	11 888	—	54	11 834
20—24,9 » ».....	15 836	15 293	—	1 546	13 747	14 579	—	1 496	13 083
25—29,9 » ».....	5 224	4 900	2	1 929	2 969	4 522	1	1 768	2 753
30—39,9 » ».....	4 785	4 319	11	3 464	844	3 889	10	3 136	743
40—49,9 » ».....	2 626	2 502	2	2 481	19	2 364	3	2 345	16
50—69,9 » ».....	1 711	1 625	22	1 603	—	1 570	26	1 544	—
70—79,9 » ».....	253	239	23	216	—	235	25	210	—
80—89,9 » ».....	153	146	33	113	—	139	34	105	—
90—99,9 » ».....	137	130	46	84	—	127	46	81	—
100—119,9 » ».....	245	232	158	74	—	225	150	75	—
120—139,9 » ».....	98	95	90	5	—	102	96	6	—
140 og over.....	35	38	37	1	—	42	42	—	—
I alt <i>Total</i> .....	41 433	41 130	424	11 569	29 137	39 682	433	10 820	28 429

Kilde: Se tabell 136. Source: See table 136. For mer summariske oppgaver i noen tidligere år, se Statistiske Oversikter 1958, tabell 70. For some data for previous years, see Statistical Survey 1958, table 70.

Tabell 140. Utbytte av de viktigste fiskeslag<sup>1</sup>.

Nr.	Fiskeslag <i>Species</i>	1960	1961	1962	1963*	Øst- fold	Akers- hus	Oslo	Buske- rud	Vest- fold
1	Lodde <i>Capelin</i> . . . . .	Tonn 92 765	217 167	363	28 339	—	—	—	—	—
	1000 kr.	10 399	28 596	62	2 181	—	—	—	—	—
2	Laks og sjøaure <i>Sal- mon and sea trout</i> . . . . .	Tonn 1 422	1 335	1 671	1 500	2	—	—	3	11
	1000 kr.	17 004	16 841	21 511	19 500	34	—	—	37	145
3	Kveite <i>Halibut</i> . . . . .	Tonn 5 663	4 292	4 687	3 743	—	—	—	—	0
	1000 kr.	18 867	15 118	16 569	15 147	—	—	—	—	0
4	Flyndre <i>Plaice etc.</i> . . . . .	Tonn 1 489	1 665	1 541	1 475	39	—	0	—	6
	1000 kr.	2 314	2 430	2 761	2 748	73	—	1	—	18
5	Blåkveite <i>Greenland halibut</i> . . . . .	Tonn 6 662	7 977	9 712	9 465	—	—	—	—	—
	1000 kr.	4 562	5 603	6 768	7 258	—	—	—	—	—
6	Brosme <i>Cusk</i> . . . . .	Tonn 21 493	18 709	16 726	17 464	—	—	—	—	0
	1000 kr.	17 169	15 880	14 043	16 006	—	—	—	—	0
7	Hyse <i>Haddock</i> . . . . .	Tonn 38 359	46 677	41 694	46 352	8	—	—	—	3
	1000 kr.	29 076	37 121	34 980	41 291	8	—	—	—	4
8	Skrei <i>Spawning cod</i> . . . . .	Tonn 75 024	77 580	68 270	57 879	—	—	—	—	—
	1000 kr.	67 403	74 054	65 867	57 912	—	—	—	—	—
9	Loddetorsk <i>Finnmark spring cod</i>	Tonn 39 479	59 404	31 218	35 495	—	—	—	—	—
	1000 kr.	30 278	48 406	26 126	32 801	—	—	—	—	—
10	Banktorsk og fjordtorsk <i>Bank cod and fjord cod</i>	Tonn 98 936	99 447	100 789	95 855	162	2	12	—	96
	1000 kr.	88 930	97 465	95 218	102 907	297	5	29	—	186
11	Øyepål <i>Norway pout</i> . . . . .	Tonn 24 628	16 093	40 751	106 087	—	—	—	—	—
	1000 kr.	4 828	2 973	7 138	18 507	—	—	—	—	—
12	Sei <i>Saithe</i> . . . . .	Tonn 77 864	66 204	83 165	107 622	58	—	—	—	9
	1000 kr.	43 657	37 302	44 689	62 531	52	—	—	—	4
13	Lange og blålange <i>Ling and blue ling</i> . . . . .	Tonn 14 178	10 901	11 589	12 570	9	—	—	—	6
	1000 kr.	15 795	12 722	12 649	14 992	8	—	—	—	7
14	Vintersild <i>Winter herring</i> . . . . .	Tonn 300 143	69 042	84 068	61 509	—	—	—	—	—
	1000 kr.	89 684	24 733	32 115	24 877	—	—	—	—	—
15	Feitsild <i>Fat herring</i> . . . . .	Tonn 62 215	108 484	171 267	143 847	—	—	—	—	—
	1000 kr.	16 412	29 004	45 202	43 555	—	—	—	—	—
16	Småsilde <i>Small herring</i>	Tonn 232 007	243 677	136 165	172 788	—	80	55	—	47
	1000 kr.	36 887	46 411	31 844	35 478	—	34	24	—	21
17	Trålsild <i>Trawl herring</i> . . . . .	Tonn 16 471	15 024	12 510	32 413	—	—	—	—	0
	1000 kr.	5 906	5 527	4 851	12 594	—	—	—	—	0
18	Islandssild <i>Iceland herring</i> . . . . .	Tonn 77 250	106 580	152 199	97 240	—	—	—	—	—
	1000 kr.	36 358	49 347	59 000	40 376	—	—	—	—	—
19	Brisling <i>Sprat</i> . . . . .	Tonn 8 284	8 898	10 596	16 454	49	158	11	123	654
	1000 kr.	11 083	11 563	11 542	10 078	54	173	12	134	713
20	Makrell (inkl. pir) <i>Mackerel</i> . . . . .	Tonn 19 737	14 973	16 955	23 350	216	18	18	—	159
	1000 kr.	12 354	11 482	13 282	16 089	239	46	45	—	149
21	Makrellstørje <i>Tuna</i> . . . . .	Tonn 3 280	6 656	6 794	129	—	—	—	—	—
	1000 kr.	5 802	11 379	13 486	304	—	—	—	—	—
22	Tobis <i>Sand-eel</i> . . . . .	Tonn 13 688	5 400	11 602	11 563	—	—	—	—	—
	1000 kr.	3 105	1 048	2 121	2 158	—	—	—	—	—
23	Uer <i>Redfish</i> . . . . .	Tonn 6 034	5 713	6 120	7 800	0	—	—	—	—
	1000 kr.	4 192	3 217	3 533	4 694	0	—	—	—	—
24	Pigghå <i>Dogfish</i> . . . . .	Tonn 25 655	31 479	28 682	30 884	—	—	—	—	—
	1000 kr.	11 122	14 187	14 026	16 126	—	—	—	—	—
25	Håbrann <i>Porbeagle</i> . . . . .	Tonn 1 484	2 145	1 771	4 528	—	—	—	—	—
	1000 kr.	5 734	7 197	5 302	13 409	—	—	—	—	—
26	Krabbe <i>Crab</i> . . . . .	Tonn 3 958	4 223	3 557	3 507	8	—	—	—	—
	1000 kr.	2 291	2 655	2 623	2 771	27	—	—	—	—
27	Hummer <i>Lobster</i> . . . . .	Tonn 787	692	555	498	11	—	—	—	16
	1000 kr.	10 038	9 653	8 516	8 612	213	—	—	—	279
28	Reker <i>Deepwater prawn</i>	Tonn 9 616	10 110	10 908	11 658	1 110	8	1	1	269
	1000 kr.	29 977	32 252	42 619	45 641	5 583	64	8	8	1 167
29	Tang og tare, tørket <i>Seaweed, dried</i> . . . . .	Tonn 13 004	13 582	13 405	10 744	—	—	—	—	—
	1000 kr.	2 554	2 405	2 254	1 800	—	—	—	—	—
30	Andre slag og biprod. <i>Other</i> . . . . .	Tonn 51 238	48 256	44 642	33 349	1 935	272	55	—	498
	1000 kr.	30 805	29 502	25 556	22 893	2 160	242	67	—	438
31	I alt <i>Total</i> . . . . .	Tonn 1 342 813	1 322 385	1 123 972	1 186 524	3 607	538	152	127	1 774
	1000 kr.	664 586	686 073	666 253	695 236	8 748	564	186	179	3 131

Kilde: Se tabell 136. Source: See table 136. For summariske oppgaver for tidligere år, se Statistiske Oversikter 1948, tabell 86 og 87 og tilleggsgutgave 1958, tabell 77. Summary figures for previous years, see Statistical Survey 1948, tables 86 and 87 with supple-



## Landings and landed value of fish by principal species.

Tele- mark	Aust- Agder	Vest- Agder	Roga- land	Horda- land	Bergen	Sogn og Fj.	Møre og Romsd.	Sør- Trøndel.	Nord- Trøndel.	Nord- land	Troms	Finn- mark	Nr.
—	—	—	—	—	—	—	—	—	—	—	—	363	1
—	—	—	—	—	—	—	—	—	—	—	—	62	—
2	2	25	75	113	—	190	115	228	193	145	70	497	2
23	32	292	901	1 576	—	2 787	1 679	3 470	2 581	1 906	762	5 286	—
2	1	8	24	12	3	95	1 835	233	245	1 022	470	737	3
7	4	34	96	47	11	381	7 198	821	438	3 538	1 645	2 349	—
10	3	32	34	15	3	78	121	29	34	553	137	447	4
26	6	63	78	29	7	153	244	54	64	952	241	752	—
—	—	—	—	—	—	—	0	—	1	2 765	5 616	1 330	5
—	—	—	—	—	—	—	0	—	1	1 931	3 879	957	—
0	2	8	116	96	64	1 055	7 647	910	404	3 708	1 653	1 063	6
0	1	6	96	76	51	886	6 559	797	337	3 091	1 322	821	—
13	11	166	450	22	14	152	1 394	213	161	3 144	2 687	33 256	7
13	14	176	494	25	16	154	1 864	207	169	2 749	2 128	26 959	—
—	—	—	—	—	—	—	2 822	306	603	48 638	7 306	8 595	8
—	—	—	—	—	—	—	2 706	292	556	48 085	6 708	7 520	—
—	—	—	—	—	—	—	—	—	—	—	—	31 218	9
—	—	—	—	—	—	—	—	—	—	—	—	26 126	—
188	142	646	1 115	195	1 508	2 092	26 411	1 729	670	12 817	20 366	32 638	10
282	222	755	1 427	275	1 436	2 259	26 918	1 786	657	11 410	18 277	28 997	—
—	—	568	32 306	—	2 849	—	4 804	224	—	—	—	—	11
—	—	100	5 669	—	500	—	830	39	—	—	—	—	—
12	22	761	1 740	439	38	3 112	16 778	10 972	2 672	19 062	13 726	13 764	12
9	13	457	1 542	363	31	1 658	8 984	5 072	1 352	10 215	7 440	7 497	—
26	7	92	203	162	31	1 138	8 264	293	138	1 088	127	5	13
25	6	78	183	134	29	1 405	9 314	274	134	947	102	3	—
—	—	—	3 464	4 845	3 650	3 855	62 961	5 185	108	—	—	—	14
—	—	—	1 323	1 851	1 394	1 473	24 052	1 981	41	—	—	—	—
—	—	—	1 419	497	—	1 026	4 336	3 068	2 130	83 121	4 187	71 483	15
—	—	—	638	224	—	462	1 521	1 076	712	23 164	1 112	16 293	—
—	—	32	1 294	2 490	—	8 295	16 226	4 257	10 121	57 491	16 049	19 728	16
—	—	14	556	1 069	—	3 564	4 594	1 205	2 658	11 143	2 952	4 010	—
—	1	4 797	6 405	—	1 307	—	—	—	—	—	—	—	17
—	0	1 865	2 480	—	506	—	—	—	—	—	—	—	—
—	—	—	16 306	599	56 388	7 523	68 497	1 353	—	931	602	—	18
—	—	—	10 925	851	19 856	2 527	23 973	407	—	280	181	—	—
157	23	47	1 112	6 374	—	1 847	28	—	13	—	—	—	19
171	25	52	1 213	6 955	—	2 015	17	—	8	—	—	—	—
676	1 290	9 687	4 623	2	266	—	—	—	—	—	—	—	20
645	1 035	7 471	3 363	2	287	—	—	—	—	—	—	—	—
—	—	—	—	3 254	—	1 557	5	0	5	1 797	176	—	21
—	—	—	—	6 430	—	3 113	12	1	12	3 567	351	—	—
—	—	1 602	9 242	—	758	—	—	—	—	—	—	—	22
—	—	293	1 689	—	139	—	—	—	—	—	—	—	—
—	—	0	5	15	2	8	96	117	68	2 246	1 722	1 841	23
—	—	0	4	15	2	12	65	103	49	1 482	952	849	—
—	3	53	3 567	2 022	106	16 927	5 644	268	54	38	0	—	24
—	1	28	1 735	991	52	8 452	2 649	89	16	13	0	—	—
—	0	—	2	—	108	4	1 642	4	6	1	—	4	25
—	2	—	8	—	371	14	4 858	13	20	4	—	12	—
—	—	—	1	381	37	473	537	1 544	362	214	—	—	26
—	—	—	1	310	31	396	377	1 075	261	145	—	—	—
10	28	67	124	62	14	60	115	40	6	2	—	—	27
154	481	1 225	2 123	959	211	712	1 672	403	57	27	—	—	—
667	327	1 354	3 119	234	41	—	73	149	114	1 257	1 432	752	28
2 659	1 503	5 357	12 900	1 067	188	—	263	502	382	4 004	4 499	2 465	—
—	—	9	191	237	—	367	7 330	3 659	—	1 612	—	—	29
—	—	2	36	73	—	86	1 230	559	—	268	—	—	—
541	212	891	4 004	986	148	988	4 254	521	148	13 336	7 017	8 836	30
518	278	867	2 266	806	75	639	2 776	303	142	7 800	2 723	3 456	—
2 304	2 074	20 845	90 941	23 052	67 335	50 842	241 935	35 302	18 256	254 988	83 343	226 557	31
4 532	3 623	19 135	51 746	24 128	25 193	33 148	134 355	20 529	10 647	136 721	55 274	134 414	—

ment 1958, table 77. <sup>1</sup>Se note 1 til tabell 136. See note 1 to table 136. Etter fylker 1962. By counties 1962.

**Tabell 141. Skreifisket og vårtorskefisket i Finnmark. Bruken av fangsten og deltakelsen.**  
*Spawning cod and Finnmark spring cod fisheries. Disposition of landings and participation.*

Fiskerier og år <i>Fisheries and year</i>	Mengde i alt (sløyd) <i>Total quantity</i>	Saltet <i>Salted</i>	Hengt <i>Dried</i>	Fersk og herne- tikk <i>Fresh and for canning</i>	Lever <i>Liver</i>	Rogn, i alt <i>Roe, total</i>	Av denne salte <sup>1</sup> <i>Salted</i>	Samlet verdi <i>Total value</i>	Far- tøyer <sup>2</sup> <i>Vessels</i>	Mann <sup>3</sup> <i>Men</i>
	Tonn	Tonn	Tonn	Tonn	Hl	Hl	Hl	100 <sup>00</sup> kr.		
<b>Skrei i alt</b> <i>Spawning cod</i>										
Finnmark <sup>3</sup> . . . . . 1959	13 931	3 153	7 046	3 732	12 171	2 343	1 039	11 198	1 003	4 478
1960	11 908	5 335	3 113	3 460	10 020	2 608	1 105	9 967	980	3 714
1961	14 081	4 657	4 348	5 076	9 180	1 979	1 123	12 548	1 253	4 380
1962	8 595	2 310	868	5 417	5 420	1 796	622	7 894	797	2 875
1963	7 689	1 435	1 492	4 762	3 372	1 047	357	7 472	1 165	4 340
Troms . . . . . 1959	7 868	3 145	3 158	1 565	7 890	3 528	1 010	7 030	277	1 264
1960	5 022	3 426	776	820	4 449	2 906	625	4 543	253	1 127
1961	5 624	3 334	1 187	1 103	4 873	3 151	1 217	5 617	288	1 168
1962	7 306	2 942	1 117	3 247	6 002	3 871	1 063	7 347	250	1 130
1963	6 364	2 146	1 664	2 554	5 636	3 731	340	6 660	251	1 106
Lofotfisket <sup>4</sup> . . . . . 1959	44 177	4 431	33 994	5 752	43 730	30 044	16 543	43 609	2 641	9 819
1960	37 387	10 799	22 304	4 284	39 001	25 442	13 213	39 880	2 817	9 808
1961	41 664	10 657	24 170	6 837	43 346	29 457	17 035	46 599	2 624	8 942
1962	38 850	11 381	21 423	6 046	39 489	30 840	16 430	43 309	2 836	9 681
1963	28 302	2 934	22 926	2 442	28 231	18 695	10 344	34 446	2 200	7 398
Nordland ellers <sup>5</sup> . . . 1959	13 152	1 510	8 810	2 832	12 342	5 876	2 699	12 218	1 262	4 225
1960	13 636	6 130	4 852	2 654	13 906	8 914	2 837	13 436	1 125	3 886
1961	11 669	4 835	3 955	2 879	12 424	6 566	2 544	12 093	985	3 674
1962	9 788	2 488	3 494	3 806	8 938	5 574	1 563	10 225	796	3 077
1963	12 012	2 904	5 573	3 535	12 148	7 345	1 011	13 172	685	2 591
Andre skreifiskerier <sup>6</sup> 1959	10 698	2 390	2 334	5 974	9 658	6 285	2 941	10 180	1 641	4 324
<i>Other</i> 1960	7 071	1 907	767	4 397	6 862	3 427	1 213	7 263	1 423	4 091
1961	4 542	680	629	3 233	4 270	2 693	1 060	4 972	1 511	3 878
1962	3 731	439	402	2 890	3 436	2 448	739	3 924	1 306	3 572
1963	3 888	333	730	2 825	3 281	2 457	1 116	4 337	1 113	2 993
<b>Skrei i alt Total</b> . . . 1959	89 826	14 629	55 342	19 855	85 791	48 076	24 232	84 235	6 824	24 110
1960	75 024	27 597	31 812	15 615	74 238	43 297	18 993	75 089	6 598	22 626
1961	77 580	24 163	34 289	19 128	74 093	43 846	22 979	81 829	6 661	22 042
1962	68 270	19 560	27 304	21 406	63 285	44 529	20 417	72 699	5 985	20 335
1963	58 255	9 752	32 385	16 118	52 668	33 275	13 168	66 087	5 414	18 428
<b>Vårtorskefisket i</b> 1959	52 484	2 868	41 882	7 734	44 471	328	288	43 393	2 235	9 095
Finnmark 1960	39 479	3 541	28 565	7 373	31 819	477	413	31 597	2 390	9 962
(Loddetorskfisket) 1961	59 404	2 143	45 642	11 619	50 669	738	611	50 456	2 374	9 132
Finnmark spring 1962	31 218	2 368	13 270	15 580	17 402	1 696	917	26 910	1 714	6 039
cod 1963	35 495	1 180	19 493	14 822	12 695	2 707	2 563	32 731	1 817	6 573

Kilde: Se tabell 136. Source: See table 136.

Summariske oppgaver for tidligere år se Statistiske Oversikter 1948, tabell 84 og tilleggsutgave 1958, tabell 75. Summary data for previous years are given in Statistical Survey 1948, table 84 with supplement 1958, table 75.

<sup>1</sup> Sukkersaltet er regnet med her. Sugar salted included. <sup>2</sup> De samme båter og fiskere kan være med i forskjellige fiskerier. The same boats and fishermen may take part in two or more fisheries. <sup>3</sup> Til oppsyn med vårtorskefisket (loddetorsk) ble satt. <sup>4</sup> I oppsynstiden og -distriktet. <sup>5</sup> Omfatter også skrei tatt i Lofoten utenom oppsynstiden. <sup>6</sup> I Trøndelag og More og Romsdal.

**Tabell 142. Skreifisket og vårtorskefisket i Finnmark. Fangstmåte. Tonn.**  
*Spawning cod and Finnmark spring cod fisheries. Fishing gear used. Tons.*

Fangstmåte <i>Fishing gear</i>	1959		1960		1961		1962		1963	
	Skrei <sup>1</sup>	Lodde- torsk <sup>2</sup>	Skrei <sup>1</sup>	Lodde- torsk <sup>2</sup>	Skrei <sup>1</sup>	Lodde- torsk <sup>2</sup>	Skrei <sup>1</sup>	Lodde- torsk <sup>2</sup>	Skrei <sup>1</sup>	Lodde- torsk <sup>2</sup>
Garn Net . . . . .	56 624	9 951	42 994	7 770	41 199	8 626	38 073	2 218	33 961	1 785
Line Long line . . . . .	18 553	6 844	21 314	3 695	21 490	7 230	20 389	7 435	16 794	12 250
Snøre Line . . . . .	9 846	12 257	6 852	9 698	7 113	15 779	5 578	1 400	2 890	6 661
Snurpenot Purse seine . . . . .	627	60	647	126	1 074	77	989	882	204	159
Trål Trawl . . . . .	4 176	23 372	3 217	18 190	4 534	27 383	2 468	19 238	3 151	14 489
Andre redskaper <i>Other</i> . . . . .	—	—	—	—	2 170	309 <sup>3</sup>	773	3 45 <sup>3</sup>	1 255 <sup>3</sup>	151
<b>I alt Total</b> . . . . .	89 826	52 484	75 024	39 479	77 580	59 404	68 270	31 218	58 255	35 495

Kilde: Se tabell 136. Source: See table 136.

<sup>1</sup> Spawning cod. <sup>2</sup> Vårtorskefisket i Finnmark. Finnmark spring cod. <sup>3</sup> Snurrevad. Danish seine.

**Tabell 143. Vintersildfisket.<sup>1</sup> Bruken av fangsten og fangstmåte. 1000 hl.**  
*Winter herring fishery. Disposition of landings and fishing gear used. 1000 hl.*

År Year	Bruken av fangsten <i>Disposition of landings</i>							Fangstmåte <i>Fishing gear</i>			
	Iset for eksport <i>Iced for export</i>	Frosset for eksport <i>Frozen for export</i>	Saltet <i>Salted</i>	Til olje og mjøl For reduktion <i>to oil and meal</i>	Til hermetikk <i>Canned</i>	Til agn For bait	Fersk innelands Fresh, domestic consumption	I alt <i>Total</i>	Snurpenot Purse seine	Garn Net	Landnot Beach seine
1958...	310,5	432,0	862,1	1 911,6	101,4	49,7	45,5	3 712,8	1 871,1	1 832,6	9,1
1959...	420,3	571,9	861,8	2 332,0	172,2	65,7	53,1	4 477,0	2 203,2	2 269,1	4,7
1960...	324,5	547,4	638,0	1 490,3	124,5	50,2	52,4	3 227,3	1 740,6	1 486,7	—
1961...	98,5	93,5	243,9	93,3	44,2	133,2	35,8	742,4	278,4	464,0	—
1962...	125,5	147,9	241,6	54,4	137,8	161,5	35,3	904,0	455,0	449,0	—
1963...	65,8	33,8	195,8	79,3	58,4	165,9	62,4	661,4 <sup>2</sup>	397,6	263,8	—

Kilde: Se tabell 136. *Source: See table 136.*

For tidligere år se Statistiske Oversikter 1948, tabell 82 og tilleggsutgave 1958, tabell 73. For previous years see *Statistical Survey 1948, table 82 with supplement 1958, table 73.* <sup>1</sup> Storsild og vårsild. <sup>2</sup> Av dette 42 910 hl tatt med trål.

**Tabell 144. Vintersildfisket. Deltakelse og redskap brukt.**  
*Winter herring fishery. Participation and fishing gear used.*

Redskapsklasser <i>Fishing gear</i>	Tallet på <i>Number of</i>					Verdi i 1 000 kr. <i>Value</i>		
	Mann <i>Men</i>	Lag <i>Teams</i>	Hoved- fartøyer <i>Principal vessels</i>	Hjelpe- båter <i>Auxiliary boats</i>	Red- skaper <i>Fishing gear</i>	Hoved- fartøyer <i>Principal vessels</i>	Hjelpe- båter <i>Auxiliary boats</i>	Red- skaper <i>Fishing gear</i>
1962								
Settegarn Bar net.....	231	38	38	7	1 564	3 222	4	376
Drivgarn Drift net.....	3 018	327	327	122	26 275	62 007	139	9 671
Komb. sette- og drivgarn Both bar net and drift net.....	522	78	78	54	8 059	6 699	30	1 844
Snurpenot, vanlig Purse seine, ordinary.....	3 622	180	180	360	342	127 760	5 135	23 721
Dekksnurpenot Deck purse seine	65	7	7	14	8	1 172	115	250
Trålere Trawlers.....	134	18	24	5	43	5 950	3	315
Hjelpere <sup>1</sup> .....	410	60	60	45	—	10 095	593	—
I alt Total	8 002	708	714	607	36 291	216 905	6 019	36 177
1963								
Settegarn Bar net.....	631	97	97	31	3 562	10 370	45	815
Drivgarn Drift net.....	2 634	275	275	102	23 357	60 311	164	8 828
Komb. sette- og drivgarn Both bar net and drift net.....	534	77	77	56	8 012	7 872	45	1 957
Snurpenot, vanlig Purse seine, ordinary.....	3 831	192	192	570	279	142 320	8 333	20 836
Dekksnurpenot Deck purse seine	51	6	6	15	6	1 390	129	290
Trålere Trawlers.....	191	36	36	14	61	11 415	73	643
Hjelpere <sup>1</sup> .....	743	91	91	95	—	17 462	4 285	—
I alt Total	8 615	774	774	883	35 277	251 140	13 074	33 369

Kilde: Se tabell 136. *Source: See table 136.*

<sup>1</sup> Vessels assisting purse seiners.

**Tabell 145. Feitsild- og småsildfisket. Bruken av fangsten. 1000 hl.**  
*Fat herring and small herring fisheries. Disposition of landings. 1000 hl.*

År Year	Fersk eksport Fresh for export	Saltet Salted	Til olje og mjøl For reduction to oil and meal	Til hermetikk Canned	Til agn For bait	Fersk innelands Fresh, domestic consumption	I alt Total
1958.....	4,9	27,1	1 821,1	175,3	113,5	8,2	2 150,1
1959.....	6,0	26,8	2 124,4	153,5	93,0	19,4	2 423,7
1960.....	2,0	26,5	2 845,9	183,0	87,9	18,3	3 163,6
1961.....	..	29,8	3 460,0	194,9	89,8	<sup>1</sup> 12,2	3 786,7
1962.....	..	38,1	2 943,7	210,5	81,0	<sup>1</sup> 21,2	3 294,5
1963.....	..	33,4	3 047,4	203,7	88,2	<sup>2</sup> 32,0	3 404,7

Kilde: Se tabell 136. *Source: See table 136.* For oppgaver for småsild i tidligere år t. o. m. 1947 se Statistiske Oversikter 1948, tabell 83. Tilleggsutgaven 1958, tabell 74, har oppgaver både for feitsild og småsild. For data on small herring in previous years up to 1947 see *Statistical Survey 1948, table 83. The supplement 1958, table 74, includes data on both fat herring and small herring.*

<sup>1</sup> Inklusive fersk eksport. *Incl. fresh for export.* <sup>2</sup> Inkl. fersk eksport samt 8 800 hl sild til frysing.

Tabell 146. Fangstmengde av viktigere fiskeslag etter måned. 1962<sup>1</sup>. Tonn.*Catch of principal species of fish by months. Tons.*

Måned Month	Lodde Capelin	Kveite Hali- but	Hyse Haddock	Skrel Cod (spawning)	Lodde- torsk Finn- mark spring cod	Annen torsk Other cod	Sel Saithe	Vinter- sild Winter herring	Annen sild Other herring	Bris- ling Sprat	Makrell inkl. pir Macke- rel	Andre sorter og biprod. Other kinds	I alt Total
Jan. .	—	618	2 878	7 961	—	3 784	5 048	—	28 040	67	2	6 913	55 311
Feb. .	105	109	1 302	19 776	—	979	5 523	4 541	1 589	—	27	8 173	42 124
Mars .	—	148	1 231	31 199	2 725	1 347	10 114	79 414	3 655	—	39	17 823	147 695
April .	4	125	1 999	7 206	6 826	4 100	2 046	113	901	—	148	9 429	32 897
Mai .	—	398	3 942	—	11 872	8 439	3 997	—	8 626	—	2 895	22 061	62 230
Juni .	—	607	6 464	—	9 795	7 646	6 102	—	41 935	5 461	3 324	21 558	102 892
Juli .	—	553	5 370	—	—	19 651	7 752	—	155 175	980	1 345	18 413	209 239
Aug. .	—	234	5 803	—	—	8 674	11 826	—	81 921	519	1 136	18 688	128 801
Sept. .	254	618	3 749	—	—	5 054	10 723	—	40 935	1 807	2 899	23 141	89 180
Okt. .	—	302	3 070	—	—	8 679	10 087	—	56 109	929	4 039	16 956	100 171
Nov. .	—	436	3 275	—	—	16 290	4 238	—	40 572	462	413	11 943	77 629
Des. .	—	475	2 213	—	—	17 755	4 216	—	12 126	371	170	9 380	46 706
Kor- reksj.	—	64	398	2 128	—	1609	1 493	—	3 258	—	416	22 949	29 097
I alt Total	363	4 687	41 694	68 270	31 218	100789	83 165	84 068	474 842	10596	16 853	207427	1123972

Kilde: Se tabell 136. Source: See table 136.

<sup>1</sup> Tabellen bygger vesentlig på oppgaver fra fiskernes organisasjoner og dessuten på meldinger som gjennom sesongen sendes inn til Fiskeridirektoratets etterretningsvesen. Meldingene omfatter ikke alt fiske, så fordelingen er ikke helt fullstendig. The table is chiefly based on data from fishermen's organisations and reports sent throughout the various fishing seasons to the Directorate of Fisheries. These reports do not include all fisheries, so that the monthly distribution is not quite complete.

Tabell 147. Produksjon av noen viktigere fiskeriprodukter<sup>1</sup>. Tonn.*Production of some principal fishery products. Tons.*

Produkter Products	1957	1958	1959	1960	1961	1962*
Tørrfisk Stockfish (dried fish) . . . . .	35 000	40 900	43 800	34 500	36 000	28 500
Saltet torsk o. l. Salted cod etc. . . . .	9 800	10 100	12 600	5 100	3 400	5 600
Klippfisk Klippfish (salted and dried fish) .	40 400	30 900	21 900	31 800	32 100	32 000
Saltet vintersild Winter herring, salted . . .	51 400	51 000	49 800	34 700	9 400	10 400
Annen saltet sild Other salted herring . . . .	11 800	11 300	12 200	5 300	8 000	7 400
Røykt sild Smoked herring . . . . .	4 000	3 900	4 600	4 700	4 100	3 400
Krydret og sukkersaltet islandssild Icelandic herring, cured, salted and sugar salted . . .	9 300	11 300	9 300	7 000	7 200	4 400
Damptran av torsk o. l. Cold cleared cod liver oil etc. . . . .	10 300	12 000	12 100	11 000	12 200	6 200
Annen tran Other fish liver oil . . . . .	3 700	4 500	4 700	5 300	5 400	4 000

Kilde: Se tabell 136. Source: See table 136.

<sup>1</sup> Tallene er anslått. Oppgave over produksjonen av en del andre fiskeprodukter, se tabell 157. The data are estimated. For data on the production of some other fishery products, see table 157.

Tabell 148. Selfangsten. *Sealing.*

	1957	1958	1959	1960	1961	1962	1963
Innklarerte fartøyer. Antall <i>Vessels entered</i>	73	66	67	69	57	58	61
—»—    Bruttotonn <i>Gross tons</i>	12 546	11 919	12 512	13 362	11 671	11 848	12 220
Mannskap <i>Crew</i> .....	1 295	1 195	1 205	1 313	1 111	1 116	1 163
Turer <i>Expeditions</i> .....	90	80	77	78	67	64	63
<b>Dyr fanget: <i>Animals caught:</i></b>							
Grønlandssel i alt <i>Greenland seal</i> .....	162 039	179 105	256 971	170016	142 339	191 677	166 361
Av disse: Unger <sup>1</sup> <i>Of which: Young</i> .....	58 720	38 245	183 958	59 870	122 193	99 779	114 571
Eldre <i>Older</i> .....	103 319	140 860	73 013	110 146	20 146	91 898	51 790
Klappmyss i alt <i>Crested seal</i> .....	43 731	81 443	37 131	45 429	73 395	46 388	27 978
Av disse: Unger <sup>1</sup> <i>Of which: Young</i> .....	14 554	45 429	25 777	30 483	43 791	27 817	22 052
Eldre <i>Older</i> .....	29 177	36 014	11 354	14 946	29 604	18 571	5 926
Storkobbe <i>Bearded seal</i> .....	2 067	178	975	563	753	705	1 566
Snadd <i>Ringed seal</i> .....	184	10	193	15	1 108	18	534
Isbjørn, levende <i>Polar bears, live</i> .....	17	2	—	—	—	2	1
Isbjørn, døde <i>Polar bears, dead</i> .....	233	81	128	11	42	40	126
Kvitfisk <i>White whale</i> .....	294	47	—	—	—	—	—
I alt <i>Total</i> .....	208 565	260 866	295 398	216034	217 637	238 830	196 566
<b>Spekkproduksjon i alt <i>Total production of blubber</i> .....</b> Tonn							
Håkjerringlever <i>Liver from Greenland shark</i> .....	5 121	6 320	4 811	4 584	3 747	4 775	3 471
» .....	222	162	—	—	—	—	—
<b>Fangstverdi: <i>Value:</i></b>							
Den ovenfor nevnte fangst <i>Catches mentioned above</i> .....	12 547	17 147	20 868	16 636	17 328	16 749	23 557
Selfangernes håkjerringfiske <i>The catch of Greenland sharks</i> .....	130	140	64	95	—	—	—
I alt <i>Total</i> 1000 kr.	12 677	17 287	20 932	16 731	17 328	16 749	23 557

Kilde: Se tabell 136. *Source: See table 136.*<sup>1</sup> Mindre enn 1 år. *Less than one year.*Tabell 149. Småhvalfangsten.<sup>1</sup> *Small-whale catching.*

År <i>Year</i>	Fartøyer <i>Vessels</i>	Hval fanget <i>Whales caught</i>	Kjøtt <i>Meat</i>		Spekk <i>Blubber</i>		Bein <sup>2</sup> <i>Bone</i>		I alt <i>Total</i>	
			Mengde <i>Quantity</i>	Verdi <i>Value</i>	Mengde <i>Quantity</i>	Verdi <i>Value</i>	Mengde <i>Quantity</i>	Verdi <i>Value</i>	Mengde <i>Quantity</i>	Verdi <i>Value</i>
1956 I alt <i>Total</i> .....	198	3 966	Tonn	1000 kr.	Tonn	1000 kr.	Tonn	1000 kr.	Tonn	1000 kr.
1957 » » .....	197	3 935	5 264	6 690	2 390	1 230	108	17	7 762	7 937
1958 » » .....	192	4 741	5 138	6 479	2 322	1 122	29	5	7 489	7 606
1959 » » .....	185 <sup>3</sup>	4 741	6 132	7 245	2 784	1 203	10	3	8 926	8 451
1960 » » .....	183 <sup>4</sup>	3 478	4 706	6 815	2 059	958	4	1	6 769	7 774
1961 » » .....	183 <sup>4</sup>	4 035	5 281	9 361	2 411	1 132	11	10	7 703	10 503
1961 » » .....	177 <sup>5</sup>	3 712	4 674	7 403	2 050	792	11	6	6 735	8 201
1962 » » .....	168 <sup>6</sup>	3 774	5 151	8 525	2 273	925	4	1	7 428	9 451
1961.										
Kystfangst <sup>9</sup> .....	177	1 649	1 846	3 021	796	266	7	3	2 649	3 290
Havfangst <sup>10</sup> .....		2 063	2 828	4 382	1 254	526	4	3	4 086	4 911
1962.										
Kystfangst <sup>9</sup> .....	168	1 573	1 812	3 363	708	164	4	1	2 524	3 528
Havfangst <sup>10</sup> .....		2 201	3 339	5 162	1 565	761	—	—	4 904	5 923

Kilde: Beretning fra Industridepartementet, Fangstkontoret. *Source: Report from the Ministry of Industry.*

<sup>1</sup> Omfatter fartøyer med konsesjon som tok del i fangsten. *Vessels with concession participating in the hunting.* <sup>2</sup> Fra 1960 også enkelte biprodukter som ikke ble tatt med før. *From and incl. 1960 also some by-products, not included before.* <sup>3</sup> Av disse: 3 091 vågehval, 94 bottlenose, 69 spekkhogger og 224 grindhval. <sup>4</sup> Av disse: 3 429 vågehval, 193 bottlenose, 82 spekkhogger og 331 grindhval. <sup>5</sup> Av disse: 3 219 vågehval, 87 bottlenose, 111 spekkhogger og 295 grindhval. <sup>6</sup> Av disse: 3 236 vågehval, 321 bottlenose, 124 spekkhogger og 43 grindhval. <sup>7</sup> Herav tilvirket ca. 1 875 tonn biff og ca. 2 800 tonn småkjøtt og dyrefør. <sup>8</sup> Herav tilvirket ca. 2 000 tonn biff og ca. 3 150 tonn småkjøtt og dyrefør. <sup>9</sup> *Coastal waters.* <sup>10</sup> *Distant waters.*

Tabell 150. Hvalfangsten.<sup>1</sup> *Whaling.*

	1956	1957	1958	1959	1960	1961	1962	1963
Nordfeltene: <i>Northern grounds:</i>								
Selskaper <i>Companies</i> .....	3	2	2	2	3	2	3	2
Hvalbåter <i>Whaling boats</i> .....	8	6	6	6	9	6	8	6
Landstasjoner <i>Shore stations</i> .....	3	2	2	2	3	2	3	2
Hval fanget <i>Whales caught</i> .....	206	170	222	215	214	256	240	149
Oljeproduksjon <i>Prod. of oil</i> . 1000 fat <sup>2</sup>	6,8	5,9	7,6	7,9	8,6	8,8	9,0	6,6
Verdi av olje og biprodukter <i>Value of oil and by-products</i> .... mill. kr.	7,6	4,1	5,2	6,3	5,5	6,9	6,0	3,0
Sørfeltene: <i>Antarctic grounds:</i>								
Selskaper <i>Companies</i> .....	10	10	9	10	9	8	8	5
Personer sysselsatt <sup>3</sup> <i>Persons empl.</i> ...	4 913	4 693	4 374	4 707	4 167	3 985	3 431	1 716
Hvalbåter <i>Whaling boats</i> .....	117	101	94	100	77	81	71	32
Landstasjoner <i>Shore stations</i> .....	1	1	—	1	1	—	—	—
Flytende kokerier <i>Floating factories</i> ..	9	9	9	9	8	8	7	4
Hval fanget <sup>4</sup> <i>Whales caught</i> .....	14 549	15 043	13 319	14 085	11 353	12 504	9 387	4 724
Oljeproduksjon <sup>4</sup> <i>Prod. of oil</i> . 1000 fat <sup>2</sup>	853	1 004	855	826	682	744	571	228
Verdi av olje og biprodukter <i>Value of oil and by-products</i> .... mill. kr.	245,0	298,0	212,3	218,0	193,0	206,0	118,0	70,0
Nord- og sørfelter i alt: <i>Total:</i>								
Hval fanget <i>Whales caught</i> .....	14 755	15 213	13 541	14 300	11 567	12 760	9 627	4 873
Oljeproduksjon <i>Prod. of oil</i> . 1000 fat <sup>2</sup>	860	1 010	863	834	691	753	580	235
Verdi av olje og biprodukter <i>Value of oil and by-products</i> .. mill. kr.	252,6	302,1	217,5	224,3	198,5	212,9	124,0	73,0

Kilde: Internasjonal hvalfangststatistikk og Norsk Hvalfangsttidende. *Source: International Whaling Statistics and The Norwegian Whaling Gazette.* For tidligere år, se Statistiske Oversikter 1948, tabell 88 og tilleggsgutgave 1958, tabell 78. For earlier seasons see *Statistical Survey 1948, table 88 with supplement 1958, table 78.*

<sup>1</sup> Oppgavene gjelder de selskap og de skip som har tatt del i fangsten i de enkelte sesonger. Fangsten i Antarktisk foregår fra høsten i det foregående år til våren i det anførte år, fangsten på Nordfeltene om sommeren i det anførte kalenderår. *The figures refer to the participating companies and the whaling ships in operation each season. The Antarctic whaling operations are from the autumn of the preceding year to the spring of the stated year. The whaling operations on the Northern grounds are in the summer of the stated year.* <sup>2</sup> Fat = 170 kg. *Barrel = 170 kg. (= about 1/4 long ton).* <sup>3</sup> Gjelder nordmenn på norske ekspedisjoner. *Norwegians on Norwegian expeditions.* Nordmenn på utenlandske ekspedisjoner var i sesongen 1961—62: 1 126 og i sesongen 1962—63: 329. *Norwegians on foreign expeditions totalled in 1961—62: 1 126 and in 1962—63: 329.* <sup>4</sup> Inklusive fangst og oljeproduksjon på reise til og fra Antarktis. *Including catch and oil production on voyage to and from Antarctic.*

Tabell 151. Hvalfangstselskapene.<sup>1</sup> *Whaling companies.*

	Selskaper <i>Compa- nies</i>	Land- stasjoner <i>Shore stations</i>	Hvalbåter <i>Whaling boats</i>		Flytende kokerier <i>Floating factories</i>		Skip i alt <i>Vessels, total</i>	
			Antall <i>Number</i>	Br.tonn <i>Gross tons</i>	Antall <i>Number</i>	Br.tonn <i>Gross tons</i>	Antall <i>Number</i>	Br.tonn <i>Gross tons</i>
I alt <i>Total</i> .....1956	13	4	125	63 326	9	135 322	134	198 648
—»—.....1957	12	3	107	56 867	9	137 860	116	194 727
—»—.....1958	11	2	100	54 836	9	137 860	109	192 696
—»—.....1959	12	3	106	57 930	9	137 860	115	195 790
—»—.....1960	12	4	86	48 589	8	130 298	94	178 887
—»—.....1961	10	2	87	49 290	8	130 298	95	179 588
—»—.....1962	11	3	79	44 565	7	111 991	86	156 556
1963								
Selskapenes hjemsted og fangstfelt <i>Home port of companies and whaling ground:</i>								
Harøy og Tromsdal.								
Norges vestkyst <i>West coast of Norway</i> .....	2	2	6	1 935	—	—	6	1 935
Sandefjord.								
Antarktis, pelagisk <i>Antarctic, pelagic</i> .....	5	—	32	22 021	4	70 846	36	92 867
I alt <i>Total</i> .....	7	2	38	23 956	4	70 846	42	94 802

Kilde: Se foregående tabell. *Source: See preceding table.*

<sup>1</sup> Se note 1 til foregående tabell. *See note 1 to preceding table.*

**Tabell 152. Bergverksdrift og industri. Alle bedrifter.<sup>1</sup>**  
*Mining and manufacturing. All establishments.*

	1959	1960 <sup>2</sup>	1961 <sup>3</sup>	1962
Bedrifter <i>Establishments</i> .....	19 126	19 985	19 682	19 352
Eiere <i>Owners</i> .....	14 234	14 410	14 430	14 174
Funksjonærer <i>Salaried employees</i> .....	56 120	58 105	60 272	62 512
Arbeidere <i>Wage earners</i> .....	257 158	267 931	275 281	277 142
Timeverk utført av arbeidere, 1000 t.v. <i>Hours worked by wage earners, 1000 hrs.</i> .....	521 505	543 429	549 788	551 987
	Mill. kr.	Mill. kr.	Mill. kr.	Mill. kr.
Lønn til arbeidere og funksjonærer <i>Salaries and wages</i> .....	4 058,0	4 408,6	4 830,6	5 328,7
Verdi av prod. for egen regning <sup>4</sup> <i>Value of prod. on own account</i>	18 693,1	20 766,3	22 465,3	23 779,1
Godtgjørelse for rep.arbeid <sup>4</sup> <i>Receipts for repairs</i> .....	941,6	1 080,0	1 201,9	1 257,1
Godtgjørelse for leiarbeid <sup>4</sup> <i>Receipts for contract work</i> .....	210,3	237,8	249,7	298,4
Bruttoproduksjonsverdi <sup>4</sup> <i>Gross value of production</i> .....	19 845,0	22 084,1	23 916,9	25 334,6
Bearbeidingsverdi <sup>5</sup> <i>Value added</i> .....	8 212,2	8 979,2	9 804,8	10 638,6

Kilde: Industristatistikk 1961 (NOS XII 121). Source: *Industrial Statistics 1961 (NOS XII 121)*.

<sup>1</sup> Unntatt bedrifter hvor eieren arbeider alene uten hjelp. *Establishments where the owner is working alone, are excluded.*  
<sup>2</sup> Fra 1960 er industrigruppen «Annen tilvirkning av fisk» (salting, tørking, røyking og filetering) med i statistikken. *From 1960 the industry group «Other processing of fish» (other than canning, freezing and preparation of fish dishes) is included.* <sup>3</sup> Fra 1961 er gassverk ikke med i statistikken. *From 1961 excl. gas works.* <sup>4</sup> Inklusive prod.- og omsetn.avgifter til staten. *Incl. production and sales taxes to the Treasury.* <sup>5</sup> Bruttoprod.verdi — verdi av brukt råstoff, emballasje, brensel og hjelpestoffer, elektr. kraft og betaling for bortsatt arbeid. *Gross value of production less cost of raw materials, packing materials, fuels etc., electricity and cost of contract work.*

**Tabell 153. Bergverksdrift og industri. Store bedrifter.<sup>1</sup>**  
*Mining and manufacturing. Large establishments.*

	1959	1960 <sup>2</sup>	1961 <sup>3</sup>	1962
Bedrifter <i>Establishments</i> .....	7 880	8 672	10 135	9 550
Eiere <i>Owners</i> .....	4 143	4 826	5 951	5 471
Funksjonærer <i>Salaried employees</i> .....	54 109	56 477	59 190	61 180
Arbeidere <i>Wage earners</i> .....	238 413	251 133	261 775	262 398
Timeverk utført av arbeidere, 1000 t.v. <i>Hours worked by wage earners, 1000 hrs.</i> .....	483 151	509 665	522 674	522 962
	Mill. kr.	Mill. kr.	Mill. kr.	Mill. kr.
Lønn til funksjonærer <i>Salaries</i> .....	942,7	1 027,2	1 138,6	1 273,1
Lønn til arbeidere <i>Wages</i> .....	2 911,9	3 194,9	3 532,4	3 849,5
Verdi av prod. for egen regning <sup>4</sup> <i>Value of prod. on own account</i>	17 866,3	19 954,3	21 808,5	22 959,6
Godtgjørelse for rep.arb. <sup>4</sup> <i>Receipts for repairs</i> .....	801,4	921,8	1 048,4	1 101,1
Godtgjørelse for leiarbeid <sup>4</sup> <i>Receipts for contract work</i> .....	176,2	199,9	215,0	260,4
Bruttoproduksjonsverdi <sup>4</sup> <i>Gross value of production</i> .....	18 843,9	21 076,0	23 071,9	24 321,1
Verdi av brukt råstoff <i>Cost of raw materials</i> .....	9 758,8	11 030,7	12 012,6	12 437,1
Verdi av emballasje <i>Cost of packing materials</i> .....	420,6	470,4	469,8	483,4
Brukt brensel og hjelpestoffer <i>Cost of fuels etc.</i> .....	478,3	528,7	607,9	630,2
Verdi av brukt elektrisk energi <i>Cost of electricity</i> .....	318,8	365,6	415,7	428,9
Betalt for bortsatt arbeid <i>Cost of contract work</i> .....	143,3	156,9	166,3	194,0
Bearbeidingsverdi <sup>5</sup> <i>Value added</i> .....	7 724,1	8 523,7	9 399,6	10 147,5
Verdi av varelager <i>Value of stocks</i> .....	4 493,5	4 873,6	5 229,6	5 504,4

Kilde: Se foreg. tabell. Source: *See preceding table.* For tidligere år se Statistiske Oversikter 1948, tabell 96 og tilleggsutgave 1958, tabell 83. *For previous years see Statistical Survey 1948, table 96 with supplement 1958, table 83.*

<sup>1</sup> Tallene omfatter bedrifter med minst 6 (fra 1961 minst 5) sysselsatte i gjennomsnitt i året, unntatt enkelte industrigrupper hvor minstegrensen er satt til 3 sysselsatte. *Establishments with average employment of 5 or more (before 1961 6 or more); for certain industries 3 or more.* <sup>2</sup> Se note 2 til foreg. tabell. *See note 2 to preceding table.* <sup>3</sup> Se note 3 til foreg. tabell. *See note 3 to preceding table.* <sup>4</sup> Se note 4 til foreg. tabell. *See note 4 to preceding table.* <sup>5</sup> Se note 5 til foreg. tabell. *See note 5 to preceding table.*

**Tabell 154. Bergverksdrift og industri**  
*Mining and manufacturing*

Industrigrupper <i>Industry groups</i>	Bedrifter <i>Establishments</i>	Funksjonærer <i>Salaried employees</i>	Gjennomsnittlig arbeidertall i året <i>Average annual number of wage earners</i>	Timeverk utført av arbeidere <i>Number of hours worked by wage earners</i>	Lønn til funksjonærer <i>Salaries</i>	Lønn til arbeidere <i>Wages</i>	Verdi av produksjon for egen regning <sup>1</sup> <i>Value of production on own account</i>
				1 000	1 000 kr	1 000 kr.	1 000 kr.
Kullgruver . . . . .	2	140	586	1 516	3 631	15 549	21 600
Malmgruver . . . . .	25	827	4 220	7 973	19 706	67 329	237 430
Stein-, sand- og grusdrift . . . . .	158	119	1 066	2 199	2 613	18 021	66 328
Mineralbrott . . . . .	47	119	976	1 925	2 538	16 982	47 362
Diverse ekstraktiv virksomhet . . . . .	22	3	113	202	54	1 078	2 060
Næringsmiddelindustri . . . . .	1 917	8 252	30 940	63 223	138 497	402 577	4 610 331
Av denne: Meierier m. v. . . . .	269	2 409	3 653	8 173	36 205	49 763	1 151 093
Fiske- og kjøtthermetikfabrikker . . . . .	150	497	5 508	10 517	9 512	54 448	255 635
Sjokolade- og dropsfabrikker . . . . .	20	669	1 918	3 624	14 188	25 413	278 774
Margarinfabrikker . . . . .	31	289	621	1 281	5 753	9 650	217 112
Drikkevareindustri . . . . .	66	1 005	3 185	6 639	22 192	49 065	512 122
Tobaksindustri . . . . .	12	681	1 237	2 353	13 032	15 692	463 177
Tekstilindustri . . . . .	290	2 718	14 987	28 057	52 329	166 952	908 735
Av denne: Ullvarefabrikker . . . . .	71	837	4 968	9 391	15 814	54 070	304 029
Trikotasjefabrikker . . . . .	97	725	4 358	7 990	12 851	43 272	223 079
Bekledningsindustri m. v. . . . .	779	3 449	20 243	38 721	65 992	212 817	988 943
Av denne: Skofabrikker . . . . .	102	605	3 925	7 588	12 013	45 933	192 922
Treindustri . . . . .	893	1 363	11 186	22 866	25 709	158 353	850 786
Av denne: Sagbruk og høvlerier . . . . .	654	827	7 626	15 784	15 571	106 695	582 235
Møbel- og innredningsindustri . . . . .	859	1 326	10 267	20 690	24 006	148 026	596 025
Treforedlingsindustri . . . . .	236	3 907	21 416	43 197	87 999	323 557	2 409 470
Av denne: Tresliperier . . . . .	41	353	2 641	5 352	7 487	38 802	339 624
Cellulosefabrikker . . . . .	23	852	4 837	10 002	19 491	77 173	657 621
Papir-, papp- og kartongfabrikker . . . . .	49	1 676	9 382	18 830	37 744	144 772	987 961
Grafisk industri etc. . . . .	542	1 620	10 822	22 275	33 748	180 851	566 079
Lærindustri . . . . .	78	280	1 352	2 747	4 972	17 870	92 803
Gummivareindustri . . . . .	46	660	2 867	5 696	14 032	41 730	159 770
Kjemisk industri . . . . .	331	6 682	14 423	28 866	151 716	224 372	2 228 922
Av denne: Karbid-, cyanamid- og kunstgjødsel- fabrikker . . . . .	12	2 258	5 372	10 370	52 450	86 877	759 694
Sildolje- og fiskemjølfabrikker . . . . .	73	257	1 318	2 918	4 837	18 818	151 606
Olje- og fettraffinerier . . . . .	23	563	1 278	2 673	13 647	21 277	425 769
Maling- og lakkfabrikker . . . . .	44	1 010	1 013	2 134	20 757	15 666	215 629
Kull- og mineraloljeforedling . . . . .	27	399	902	1 871	9 821	16 192	523 414
Jord- og steinvareindustri . . . . .	511	2 028	9 911	19 916	44 531	153 453	673 477
Av denne: Sementfabrikker . . . . .	3	270	931	2 046	7 186	17 478	122 213
Primær jern- og metallindustri . . . . .	129	4 270	18 818	36 979	96 770	316 388	2 510 057
Av denne: Primær jern- og stålindustri . . . . .	71	2 305	11 110	21 685	52 011	183 885	979 336
Primær metallindustri . . . . .	58	1 965	7 708	15 294	44 759	132 503	1 530 721
Jern- og metallvareindustri . . . . .	615	4 614	18 683	37 278	100 366	287 846	1 191 139
Maskinindustri . . . . .	365	3 454	10 481	20 870	73 288	163 110	781 169
Elektroteknisk industri . . . . .	203	4 400	10 338	20 173	98 928	159 398	943 169
Av denne: Prod. av signal-, radio- o. a. telemat. Transportmiddelindustri . . . . .	44	1 281	2 751	5 290	28 162	40 349	260 625
Av denne: Bygging og reparasjon av stålskip	1 123	7 776	38 606	77 191	164 292	622 961	1 267 315
Diverse industri . . . . .	90	3 752	17 956	35 444	83 172	278 824	833 407
	274	1 088	4 773	9 539	22 310	69 370	307 890
I alt . . . . .	9 550	61 180	262 398	522 962	1 273 072	3 849 539	22 959 573

Kilde: Se tabell 152. Source: See table 152.

<sup>1</sup> Senote 1 til tabell 153. See note 1 to table 153. <sup>2</sup> Senote 4 til tabell 152. See note 4 to table 152. <sup>3</sup> Senote 5 til tabell 152. See note 5 to table 152.



etter industrigrupper. Store bedrifter.<sup>1</sup> 1962.

by industries. Large establishments.

Godtgjørelse for reparasjonsarbeid <sup>2</sup> Receipts for repairs	Godtj. for leiearbeid <sup>2</sup> Receipts for contract work	Verdi av brukt råstoff Cost of raw materials	Brukt emballasje Containers and packing material used	Brukt brensel og hjelpestoff Cost of fuels etc.	Verdi av brukt elektrisk kraft Cost of electricity	Bearbeidingsverdi <sup>3</sup> Value added	Industrigrupper Industry groups
1 000 kr.	1 000 kr.	1 000 kr.	1 000 kr.	1 000 kr.	1 000 kr.	1 000 kr.	
—	—	—	—	1 286	365	19 949	Coal mining.
—	37	—	38	35 911	12 736	188 434	Metal mining.
7	368	397	124	7 864	1 305	56 736	Stone quarrying, gravel and sand pits.
—	24	—	622	5 892	1 119	39 743	Mineral quarrying.
—	—	50	112	33	24	1 826	Non-metallic mining and quarrying n.e.c.
—	69 355	3 519 624	201 344	54 261	27 098	873 850	Food manufacturing industries.
—	483	1 282 859	19 537	20 721	4 430	175 971	Of which: Manufacture of dairy products.
—	1 667	104 465	48 087	4 452	1 203	98 061	Canning of fish and meat.
—	258	66 043	21 340	1 992	834	188 823	Manufacture of cocoa, chocolate etc.
—	662	160 399	11 548	1 378	624	43 352	Manufacture of margarine.
—	253	103 490	15 411	8 058	2 321	383 095	Beverage industries.
—	2 025	62 855	9 708	997	288	391 128	Tobacco manufactures.
2 911	14 938	449 072	8 437	15 184	5 895	431 796	Manufacture of textiles.
—	7 692	165 815	1 087	5 239	1 740	135 739	Of which: Manufacture of wool goods.
—	1 841	101 532	3 472	1 870	1 043	110 431	Knitting mills.
12 321	51 347	508 924	7 904	5 588	3 473	504 250	Manufacture of footwear, other wearing apparel and made-up textile goods.
924	595	91 989	3 049	2 033	680	96 229	Of which: Manufacture of footwear, except rubber footwear.
909	6 076	517 699	772	11 215	8 076	318 891	Manufactures of wood and cork, except manufacture of furniture.
426	3 977	372 314	195	6 600	5 738	201 186	Of which: Sawmills and planing mills.
4 668	3 782	282 845	4 137	6 773	4 013	301 447	Manufacture of furniture and fixtures.
145	3 730	1 480 458	40 630	115 769	65 109	708 322	Manuf. of paper and paper products.
8	—	222 571	2 266	9 635	19 622	85 468	Of which: Mechanical pulp.
2	10	466 349	4 425	32 761	12 958	141 057	Chemical pulp.
135	58	567 410	29 992	62 092	27 600	300 906	Paper, paperboard and cardboard.
—	493	170 608	1 383	8 113	3 651	362 762	Printing and allied industries.
81	3 967	52 263	471	1 147	588	42 124	Manufacture of leather and leather prod.
14 773	79	71 675	2 042	4 953	1 589	94 224	Manufacture of rubber products.
903	5 066	906 715	126 023	87 882	96 652	1 015 849	Manufacture of chemicals and chemic.prod.
188	—	155 470	48 633	39 172	80 215	436 342	Of which: Manuf. of calcium carbide and fertilizers.
549	630	101 153	3 160	9 436	2 166	36 688	Herring oil and fish-meal factories.
—	2 155	320 583	13 915	10 071	2 933	80 422	Oil mills and oil refineries.
43	—	93 237	17 814	2 157	721	101 118	Manuf. of paints, varnishes and lacquers.
—	11	396 041	1 671	19 892	2 981	102 840	Manuf. of products of petroleum and coal.
1 030	232	178 255	16 361	47 121	15 305	416 946	Manuf. of non-metallic mineral products, except products of petroleum and coal.
—	61	17 206	5 109	18 362	5 062	76 535	Of which: Manufacture of cement.
1 204	3 556	1 347 637	11 372	90 344	141 010	921 158	Basic metal industries.
332	1 518	403 878	8 086	50 522	63 249	453 112	Of which: Iron and steel basic industries.
872	2 038	943 759	3 286	39 822	77 761	468 046	Non-ferrous metal basic industries.
32 628	41 811	522 834	13 032	28 934	11 473	675 447	Manufacture of metal products, except machinery and transp. equipment.
73 429	11 932	346 302	4 141	17 698	4 381	475 138	Manufacture of machinery, except electrical machinery.
46 884	8 830	459 674	10 840	11 887	4 321	495 948	Manuf. of electr. machinery, appar. etc.
7 925	2 524	119 211	1 417	1 093	747	144 561	Of which: Manuf. of signalling, radio and other telecommunication equipment.
903 726	28 361	929 922	2 977	36 951	12 785	1 154 506	Manufacture of transport equipment.
235 489	6 574	507 311	207	14 729	5 675	504 224	Of which: Building and repairing of steel ships.
5 443	4 156	129 795	3 879	6 338	2 298	171 116	Miscell. manuf. industries.
1101062	260 429	12437135	483 431	630 091	428 856	10147525	Total

Tabell 155. Bergverksdrift og industri etter fylke. Store bedrifter.<sup>1</sup> 1962.*Mining and manufacturing by counties. Large establishments.*

Fylker Counties	Bedrifter Establishments	Arbeidere Wage earners	Utførte timeverk Man-hours worked	Utbetalt lønn til arbeidere Wages	Brutto- produksjonsverdi <sup>2</sup> Gross value of pro- duction	Bearbeidingsverdi <sup>3</sup> Value added	Brutto- investering Gross fixed capital for- mation
			1000	1000 kr.	10 000 kr.	1000 kr.	1000 kr.
Østfold .....	686	26 124	52 122	386 695	2 466 949	900 272	213 384
Akershus .....	548	10 888	21 849	167 708	960 820	437 348	76 947
Oslo .....	1 626	46 902	92 350	743 175	4 693 775	2 539 816	345 053
Hedmark .....	473	8 523	17 266	117 065	753 105	247 486	42 308
Oppland .....	378	8 924	17 798	122 784	698 303	232 061	57 282
Buskerud .....	529	18 058	35 751	264 167	1 630 728	631 014	187 215
Vestfold .....	502	16 646	33 693	260 660	1 761 764	668 794	159 202
Telemark .....	344	14 717	28 879	228 330	1 628 994	794 521	203 453
Aust-Agder .....	205	3 751	7 530	52 639	286 610	121 462	32 366
Vest-Agder .....	296	8 963	17 791	135 569	1 151 689	336 990	61 594
Rogaland .....	688	19 832	38 883	268 316	1 622 426	589 806	106 987
Hordaland .....	490	15 179	30 259	202 253	1 152 013	484 545	127 752
Bergen .....	377	11 720	23 420	163 577	948 420	446 060	53 760
Sogn og Fjordane .....	183	5 058	10 293	75 008	593 385	204 033	53 994
Møre og Romsdal .....	759	14 424	28 870	180 876	1 114 735	429 023	54 962
Sør-Trøndelag .....	497	11 906	23 990	166 693	981 152	412 707	74 699
Nord-Trøndelag .....	252	4 377	8 878	60 710	378 575	107 502	33 791
Nordland .....	361	9 141	18 429	144 045	896 812	322 684	189 707
Troms .....	185	3 138	6 421	42 693	262 331	79 686	37 659
Finnmark .....	169	3 541	6 974	51 027	316 878	141 766	28 154
Svalbard .....	2	586	1 516	15 549	21 600	19 949	3 891
Riket <i>The whole country</i> .	9 550	262 398	522 962	3 849 539	24 321 064	10 147 525	2 144 160

Kilde: Se tabell 152. Source: See table 152.

<sup>1</sup> Se note 1 til tabell 153. See note 1 to table 153. <sup>2</sup> Se note 4 til tabell 152. See note 4 to table 152. <sup>3</sup> Se note 5 til tabell 152. See note 5 to table 152.

Tabell 156. Bergverksdrift og industri. Forbruk av brensel og elektrisk kraft.

*Store bedrifter.<sup>1</sup> Mining and manufacturing. Cost of fuels and electricity.**Large establishments.*

Brensel etc. <i>Fuel etc.</i>	1960 <sup>2</sup>		1961 <sup>3</sup>		1962	
	Mengde Quantity	Verdi Value	Mengde Quantity	Verdi Value	Mengde Quantity	Verdi Value
Kull <i>Coal</i> .....	1 000 kg	1 000 kr.	1 000 kg	1 000 kr.	1 000 kg	1 000 kr.
Koks og sinders <i>Coke, hard and soft</i>	67 643	6 941	63 117	5 665	58 935	5 154
Ved <i>Firewood</i> .....	35 227	5 711	25 506	3 746	23 336	3 866
Ved <i>Firewood</i> .....	35 675	3 469	30 504	3 092	32 845	2 945
Bensin <i>Petrol</i> .....	28 807	40 201	31 715	44 857	30 216	42 526
Autodiesel <i>Auto diesel</i> .....	20 615	7 332	1 111 583	156 671	1 141 917	153 503
Andre brenseloljer <i>Fuel oils</i> .....	1 080 948	149 790				
Annet brensel <i>Other fuels</i> .....	..	7 994	..	6 883	..	13 935
Elektrisk kraft <i>Electricity</i> .....	17 278	365 398	19 261	415 576	20 667	428 856
I alt <i>Total</i>	..	586 836	..	636 490	..	650 785

Kilde: Se tabell 152. Source: See table 152.

<sup>1</sup> Se note 1 til tabell 153. See note 1 to table 153. <sup>2</sup> Fra 1960 er forbruket i industrigruppen «Annen tilvirkning av fisk» inkludert. From 1960 consumption in the industry group «Other processing of fish» is included. <sup>3</sup> Se note 3 til tabell 152. See note 3 to table 152. <sup>4</sup> Favn. Cord. <sup>5</sup> Mill. kWh.

**Tabell 157. Bergverksdrift og industri. Produksjon av viktigere varer. Store bedrifter.<sup>1</sup>**  
*Mining and manufacturing. Production of principal commodities. Large establishments.*

Varer Commodities	1961		1962	
	Mengde Quantity	Verdi Value	Mengde Quantity	Verdi Value
<b>Fisk og krepsdyr <i>Fish and crustaceans</i></b>	1 000 kg	1 000 kr.	1 000 kg	1 000 kr.
Fisk (unnt. fileter), fryst <i>Fish (except fish fillets), frozen ...</i>	37 410	51 207	39 240	55 354
Fiskefileter, fryste <i>Fish fillets, frozen ...</i>	38 841	114 947	48 862	151 725
Reker, fryste <i>Shrimps, frozen ...</i>	1 389	23 900	1 828	32 951
<b>Mølleprodukter og stivelse</b> <i>Products of the milling industry and starches</i>	1 000 kg		1 000 kg	
Mjøl av korn <i>Cereal flours ...</i>	281 911	219 775	273 933	229 221
Grøpp til fôr <i>Cereal meal ...</i>	303 254	208 792	217 648	148 072
Potetstivelse <i>Potato starch ...</i>	8 775	15 085	7 727	13 052
<b>Oljer og fettstoffer <i>Oils and fats</i></b>	1 000 kg		1 000 kg	
Sildolje, rå <i>Herring oil, crude ...</i>	55 652	61 302	48 115	45 152
Fettsyrer og raffinasjonsfettsyrer <i>Fatty acids and acids oils from refining ...</i>	19 468	24 438	17 749	22 780
Herdede oljer og fettstoffer <i>Fats and oils, hydrogenated ...</i>	97 955	165 041	117 130	157 665
Margarin <i>Margarine ...</i>	90 844	191 291	91 154	186 731
<b>Produkter fra næringsmiddelindustrien; drikkevarer; tobakk</b> <i>Prepared foodstuffs; beverages; tobacco</i>	1 000 kg		1 000 kg	
Kjøtt, flekk eller slakteavfall i lufttett lukte kar <i>Meat and meat offal in airtight containers ...</i>	8 462	49 007	7 979	48 096
Brisling, helkonserver <i>Sprat in airtight containers, other than semi-preserved ...</i>	7 662	43 739	7 974	40 996
Småsild, helkonserver <i>Small herring in airtight containers, other than semi-prepared ...</i>	14 614	51 697	16 492	54 441
Annen sild, fisk og fiskeprodukter, helkonserver <i>Other herring, fish and prepared fish in airtight containers, other than semi-prepared ...</i>	16 757	44 760	20 198	60 565
Reker i lufttett lukte kar <i>Shrimps in airtight containers ...</i>	1 554	15 569	1 455	18 532
Sukkervarer uten innhold av kakao, unnt. halvfabrikater <i>Sugar confectionery not containing cocoa, except semi-manufacture ...</i>	7 035	59 089	7 181	63 508
Sjokolade <i>Chocolate ...</i>	12 736	173 789	13 569	184 786
Knækkebrød <i>Crispbread ...</i>	1 124	2 713	860	2 258
Flatbrød <i>Flatbread ...</i>	6 972	14 559	6 156	14 100
Kjeks <i>Biscuits ...</i>	6 684	28 258	7 293	32 579
Grønnsaker i lufttett lukte kar <i>Vegetables in airtight containers</i>	8 690	25 789	6 854	24 152
Syltetøy, marmelade o.l. <i>Jams, marmelades etc. ...</i>	7 409	21 817	8 476	26 976
Spiseis <i>Ice-cream ...</i>	9 864	50 957 <sup>2</sup>	11 056	55 211
Naturlig mineralsk vann samt vann tilsatt mineralsalter og kullsyre <i>Spa waters and aerated waters ...</i>	<sup>2</sup> 13 258	15 907 <sup>2</sup>	<sup>2</sup> 12 970	15 940
Vann tilsatt smakstoffer, sukker og kullsyre <i>Water flavoured, aerated and sugared ...</i>	<sup>2</sup> 52 824	79 888 <sup>2</sup>	<sup>2</sup> 57 332	88 603
Øl framstilt av malt <i>Beer made from malt ...</i>	<sup>2</sup> 96 673	231 632 <sup>2</sup>	<sup>2</sup> 93 708	241 963
Sildemjøl <i>Herring meal ...</i>	135 003	108 774	89 641	80 916
Kraftfôrblandinger <i>Prepared feeds for animals ...</i>	580 238	...	646 463	...
Sigaretter <i>Cigarettes ...</i>	<sup>3</sup> 1405 791	207 879	<sup>3</sup> 1377 416	205 890
Røyketobakk <i>Smoking tobacco ...</i>	3 588	223 208	3 781	234 079
Snus og skrätobakk <i>Snuff and chewing tobacco ...</i>	656	18 581	621	17 679

Kilde: Se tabell 152. Source: See table 152. For tidligere år se Statistiske Oversikter 1948, tabell 92—95 og tilleggsgave 1958, tabell 81 og 82. For previous years see Statistical Survey 1948, tables 92—95 with supplement 1958, table 81 and 82.

<sup>1</sup> Se tabell 153, note 1. See table 153, note 1. <sup>2</sup> 1000 liter. <sup>3</sup> 1000 stk. 1000 pieces.

**Tabell 157 (forts.). Bergverksdrift og industri. Produksjon av viktigere varer.  
Store bedrifter.**

*Mining and manufacturing. Production of principal commodities. Large establishments.*

Varer Commodities	1961		1962	
	Mengde Quantity	Verdi Value	Mengde Quantity	Verdi Value
<b>Mineralske produkter Mineral products</b>				
Svovelkis, urøstet <i>Unroasted iron pyrites</i> .....	1 000 kg	1 000 kr.	1 000 kg	1 000 kr.
Kalkstein <i>Limestone</i> .....	733 391	49 796	809 868	53 658
Portlandsement o.l. hydraulisk sement <i>Portland cement and similar hydraulic cements</i> .....	3 073 601	27 166	3 278 188	28 214
Jernmalm <i>Iron ore</i> .....	1 274 393	112 307	1 411 886	121 250
Annen malm samt røstet svovelkis <i>Other ores and roasted iron pyrites</i> .....	1 669 853	110 175	1 937 513	123 660
Steinkull <i>Coal</i> .....	374 603	56 486	383 210	59 794
	369 053	20 400	472 848	21 600
<b>Produkter fra kjemisk og nærstående industrier</b>				
<i>Products of the chemical and allied industries</i>				
Svovelsyre <i>Sulphuric acid</i> .....	1 000 kg	1 000 kg	1 000 kg	1 000 kg
Natronlut (100 pst. NaOH) <i>Sodium hydroxide in aqueous solution (100 pct. NaOH)</i> .....	86 043	12 461	84 593	11 680
Kalsiumnitrat <i>Calcium nitrate</i> .....	56 918	20 771	45 750	20 098
Superfosfater <i>Superphosphates</i> .....	1 163 648	...	1 601 573	...
Fullgjødsel <i>Nitrophoska</i> .....	61 044	...	49 320	...
Lakker, vanntynnet maling og annen maling <i>Varnishes and lacquers, distempers and other paints</i> .....	227 514	...	243 720	...
Såpe <i>Soap</i> .....	36 115	186 593	37 579	183 665
Vaske- og rengjøringsmidler og overflateaktive preparater <i>Washing preparations and surface-active preparations</i> .....	8 366	31 513	8 006	32 544
Sprengstoffer, tilberedte <i>Prepared explosives</i> .....	27 434	72 447	32 615	90 172
	12 872	38 972	16 512	46 576
<b>Plast Plasts</b>				
Plast, ubearbeidd <i>Plasts, unworked</i> .....	1 000 kg	1 000 kg	1 000 kg	1 000 kg
Plast, bearbeidd <i>Plasts, worked</i> .....	38 018	74 769	38 999	67 893
	..	63 761	..	80 332
<b>Tre og trevarer Wood and articles of wood</b>				
Trelast skåret av bartrær <i>Sawn wood of coniferous trees</i> ....	1 000 stk. <sup>1</sup>	1 000 stk. <sup>1</sup>	1 000 stk. <sup>1</sup>	1 000 stk. <sup>1</sup>
Trematerialer av bartrær, høvlet, ployd o.l., unnt. profilerte lister <i>Wood of coniferous trees, planed, tongued, etc., except wooden beadings and mouldings</i> .....	<sup>2</sup> 193 841	241 918	<sup>2</sup> 195 308	247 644
Sponplater, standard <i>Particle boards, standard</i> .....	<sup>2</sup> 156 885	244 529	<sup>2</sup> 154 788	241 770
Kassebord i sett <i>Box boards in bundles</i> .....	<sup>3</sup> 32 542	32 912	<sup>3</sup> 48 040	48 027
Kasser <i>Cases</i> .....	<sup>2</sup> 17 049	24 615	<sup>2</sup> 15 156	21 035
Sildetønner <i>Herring barrels</i> .....	8 926	20 897	7 366	20 582
Monteringsferdige hus <i>Prefabricated buildings</i> .....	721	13 913	759	15 592
Dører og dørkarmer unnt. skapdører <i>Doors and door frames, except cabinet doors</i> .....	3 869	33 456	6 123	38 406
Vinduer og vindusrammer <i>Windows and window frames</i> ....	440	64 402	439	67 932
	471	64 274	477	69 476
<b>Papirmasse, papir, papp og varer derav</b>				
<i>Pulp, paper, paperboard and articles thereof</i>				
Mekanisk masse <i>Mechanical wood pulp</i> .....	1 000 kg	1 000 kg	1 000 kg	1 000 kg
Halvkjemisk masse <i>Semi-chemical wood pulp</i> .....	773 581	350 701	750 449	339 623
Sulfatcellulose <i>Sulphate pulp</i> .....	14 000	...	29 672	...
Sulfittcellulose <i>Sulphite pulp</i> .....	164 899	134 451	155 941	128 281
Avispapir <i>Newsprint</i> .....	571 999	544 294	564 222	507 858
Annet trykkpapir <i>Other printing paper</i> .....	241 200	212 160	235 439	205 400
Annet papir <i>Other paper</i> .....	136 346	167 345	123 387	144 853
	271 116	401 684	272 109	391 098

<sup>1</sup> Pieces. <sup>2</sup> Stdr. <sup>3</sup> 1000 kg.

**Tabell 157 (forts.). Bergverksdrift og industri. Produksjon av viktigere varer.  
Store bedrifter.**

*Mining and manufacturing. Production of principal commodities. Large establishments.*

Varer <i>Commodities</i>	1961		1962	
	Mengde <i>Quantity</i>	Verdi <i>Value</i>	Mengde <i>Quantity</i>	Verdi <i>Value</i>
Papp, heru, ullpapp og -papir og cellulosevatt <i>Paper-boards, roofing felt and cellulose wadding</i> .....	1 000 kg	1 000 kr.	1 000 kg	1 000 kr.
Greaseproof og pergamyn <i>Greaseproof and glazed transparent paper</i> .....	98 928	115 236	98 858	117 849
Kreppet papir <i>Creped paper</i> .....	42 604	83 308	40 559	79 962
Papir og papp overtrukket eller impregnert med bitumen, asfalt eller tjære <i>Paper and paperboard coated or impregnated with bitumen, asphalt or tar</i> .....	12 632	21 853	12 980	22 880
Trefiberplater til salg <i>Wood fibre boards for sale</i> .....	34 664	31 671	36 173	30 496
Esker og kasser av papp <i>Boxes and cartoons of paperboard</i> ....	111 233	63 093	112 180	65 923
Sekker av papir <i>Bags of paper</i> .....	<sup>1</sup> 524 609	116 254	<sup>1</sup> 448 868	122 440
Poser o. l. emballasje av papir <i>Packets and similar packing containers of paper</i> .....	<sup>1</sup> 91 032	78 542	<sup>1</sup> 94 789	82 317
	<sup>1</sup> 864 790	30 449	<sup>1</sup> 957 490	32 130
Tekstilmaterialer og varer derav; fottøy <i>Textiles and textile articles; footwear</i>	1 000 kg		1 000 kg	
Vevnader av endeløse syntetiske eller kunstige tekstilfibrer <i>Woven fabrics of man-made fibres (continuous)</i> .....	745	25 668	844	30 439
Garn av ull til salg <i>Woollen yarn for sale</i> .....	3 948	96 836	3 458	79 282
Vevnader av ull <i>Woven fabrics of wool</i> .....	2 768	107 255	2 981	119 665
Garn av bomull til salg, unnt. sytråd <i>Cotton yarn for sale, except sewing thread</i> .....	1 572	16 678	1 514	15 776
Vevnader av bomull, inkl. frotté- og slyngvevnader <i>Woven fabrics of cotton, incl. terry fabrics and gauze</i> .....	4 535	89 959	4 207	92 714
Vevnader av korte syntetiske eller kunstige tekstilfibrer <i>Woven fabrics of man-made fibres (discontinuous)</i> .....	809	41 713	768	39 917
Tau <i>Rope</i> .....	5 904	30 433	5 852	32 959
Fiskenett (garn og not), monterte <i>Made up fishing nets</i> ...	370	16 833	355	15 235
Strømper og sokker o. l. av trikotasje <i>Stockings, socks, etc., knitted</i> .....	748	41 700	695	39 364
Undertøy av trikotasje <i>Under garments, knitted</i> .....	2 190	99 292	2 090	98 244
Yttertøy o. a. varer av trikotasje <i>Outer garments and other articles, knitted</i> .....	1 097	56 190	1 253	66 168
Yttertøy for herrer og gutter <i>Men's and boy's outer garments</i> ..	<sup>1</sup> 4 825	267 433	<sup>1</sup> 4 714	276 355
Yttertøy for damer, piker og småbarn <i>Women's, girl's and infant's outer garments</i> .....	<sup>1</sup> 4 488	242 263	<sup>1</sup> 4 693	263 781
Skjorter for menn og gutter <i>Men's and boy's shirts</i> .....	<sup>1</sup> 2 060	39 290	<sup>1</sup> 2 068	41 631
Pledd og tepper <i>Travelling rugs and blankets</i> .....	824	15 270	794	16 201
Laken, dynetrekk og putevar <i>Bed sheets, eiderdown and pillow cases</i> .....	<sup>1</sup> 1 354	14 848	<sup>1</sup> 1 427	15 494
Fottøy med yttersåle av lær, gummi eller plast, unnt. fottøy helt av gummi eller plast <i>Footwear with outer soles of leather, rubber or artificial plastic materials except footwear made entirely of rubber or artificial plastic materials</i> .....	<sup>2</sup> 6 026	186 019	<sup>2</sup> 6 411	203 009
Varer av sement og keramiske produkter <i>Articles of cement, concrete and ceramic products</i>	m <sup>3</sup>		m <sup>3</sup>	
Lettbetong <i>Porous concrete</i> .....	361 905	42 251	351 630	43 481
Betong, ferdigblandet <i>Concrete, ready mixed</i> .....	783 288	57 330	950 761	69 872
Andre varer av sement eller betong <i>Other articles of cement and concrete</i> .....	..	102 138	..	112 966
Keramisk murstein <i>Ceramic building bricks</i> .....	<sup>1</sup> 93 476	20 319	<sup>1</sup> 98 114	23 252
Bordservice, kjøkkenutstyr o. l. av keramisk materiale <i>Tableware and other articles of a kind commonly used for domestic purposes of ceramic materials</i> .....	<sup>3</sup> 4 729	23 284	<sup>3</sup> 4 710	23 776

<sup>1</sup> 1000 stk. <sup>1000</sup> pieces <sup>2</sup> 1000 par. <sup>1000</sup> pair. <sup>3</sup> 1000 kg.

**Tabell 157 (forts.). Bergverksdrift og industri. Produksjon av viktigere varer. Store bedrifter.**

*Mining and manufacturing. Production of principal commodities. Large establishments.*

Varer <i>Commodities</i>	1961		1962	
	Mengde <i>Quantity</i>	Verdi <i>Value</i>	Mengde <i>Quantity</i>	Verdi <i>Value</i>
Uedle metaller og varer derav <i>Base metals and articles of base metals</i>	1 000 kg	1 000 kr.	1 000 kg	1 000 kr.
Råjern (inkl. til eget bruk) <i>Pig iron and cast iron</i> .....	378 036	137 815	395 823	142 713
Ferrosilicium (omregnet til 45 pst. Si) <i>Ferro-silicon (calculated 45 pct. Si)</i> .....	193 332	128 896	171 621	116 273
Andre ferrolegeringer <i>Other ferro-alloys</i> .....	185 286	242 381	156 321	184 385
Jern og stål, halvfabrikater <i>Iron and steel, semi-finished</i> .....	385 165	325 088	411 601	319 265
Tråd av jern eller stål <i>Iron or steel wire</i> .....	36 966	51 266	38 876	56 011
Jern- og stålkonstruksjoner <i>Structures of iron or steel</i> .....	74 624	193 331	73 872	212 296
Tanker, kar o. l. beholdere av jern eller stål med rominnhold over 300 l <i>Reservoirs, tanks and similar containers of iron or steel of a capacity exceeding 300 litres</i> .....	10 135	27 380	15 123	37 218
Fat, bokser, esker o. l. beholdere av jern eller stål for transport eller pakking av varer <i>Casks, cans, boxes and similar containers of iron or steel commonly used for the conveyance or packing of goods</i> .....	31 792	84 590	31 958	89 779
Kabler, tau o. l. varer av jern eller stål <i>Cables, ropes etc. of iron or steel wire</i> .....	10 335	30 075	11 665	34 075
Spiker, stifter, kramper o. l. av jern eller stål <i>Nails, staples, etc. of iron or steel</i> .....	14 937	27 834	14 294	26 671
Bolter, muttere, skruer, skrukroker, nagler, underlagsskiver o. l. av jern eller stål <i>Bolts, nuts, screws, screw hooks, rivets, washers, etc. of iron or steel</i> .....	9 359	27 160	9 348	27 960
Ovner, kaminer, komfyrer o. l. av jern eller stål <i>Stoves, heaters, etc. of iron or steel</i> .....	1 98 616	31 754	83 116	30 716
Husholdnings- og sanitærartikler av jern eller stål <i>Articles of a kind commonly used for domestic purposes and builders sanitary ware for indoor use</i> .....	..	60 446	..	64 608
Ubearbeidd kopper, ulegert <i>Unwrought copper, unalloyed</i> .....	21 970	95 662	19 153	84 562
Ubearbeidd kopper, leget <i>Unwrought copper, alloyed</i> .....	5 133	20 606	4 126	14 921
Kopper, halvfabrikater <i>Copper, semi-finished</i> .....	13 697	72 923	13 257	67 487
Ubearbeidd nikkel <i>Unwrought nickel</i> .....	32 215	394 583	29 202	367 073
Ubearbeidd aluminium, ulegert <i>Unwrought aluminium, unalloyed</i> .....	174 909	536 839	209 277	649 920
Ubearbeidd aluminium, leget <i>Unwrought aluminium, alloyed</i> .....	5 614	17 558	5 578	17 415
Aluminium, halvfabrikater <i>Aluminium, semi-finished</i> .....	17 697	97 505	16 511	91 487
Fat, bokser, esker o. l. beholdere av aluminium for transport eller pakking av varer <i>Casks, cans, boxes and similar containers of aluminium commonly used for the conveyance or packing of goods</i> .....	1 655	16 823	1 434	17 980
Kokekar av aluminium til husholdningsbruk <i>Cooking utensils of aluminium for domestic use</i> .....	1 055	16 185	934	15 039
Ubearbeidd sink, ulegert <i>Unwrought zinc, unalloyed</i> .....	46 747	74 779	44 976	63 654
Elektriske lysekroner, lampetter, lamper o. l. av uedelt metall <i>Chandeliers, bracket lamps, lamps, etc. of base metals</i> .....	1 165	37 511	1 154	40 375
Sveiseelektroder <i>Welding electrodes</i> .....	4 961	17 060	4 952	17 860
Maskiner, apparater, mekaniske redskaper og elektrisk materiell <i>Machinery, mechanical appliances and electrical equipment</i>	stk. <sup>1</sup>		stk. <sup>1</sup>	
Dampkjeler <i>Steam generating boilers</i> .....	..	17 037	408	21 923
Stempeldrevne forbrenningsmotorer med gnisttenning <i>Internal combustion piston engines with spark-ignition</i> .....	1 344	3 748	1 279	3 011
Stempeldrevne forbrenningsmotorer med kompresjonstenning <i>Internal combustion piston engines with compression-ignition</i> .....	2 086	102 400	2 349	82 872
Pumper for væsker <i>Pumps for liquids</i> .....	..	15 881	..	24 614
Kjøleskap til husholdningsbruk <i>Refrigerators for domestic use</i> .....	48 373	40 406	43 461	32 114
Kjøledisker <i>Refrigerators for other use</i> .....	3 342	10 838	1 769	12 581

<sup>1</sup> Stk. Pieces. <sup>2</sup> 1000 stk. 1000 pieces.

**Tabell 157 (forts.). Bergverksdrift og industri. Produksjon av viktigere varer. Store bedrifter.**

*Mining and manufacturing. Production of principal commodities. Large establishments.*

Varer <i>Commodities</i>	1961		1962	
	Mengde <i>Quantity</i>	Verdi <i>Value</i>	Mengde <i>Quantity</i>	Verdi <i>Value</i>
	stk. <sup>1</sup>	1 000 kr.	stk. <sup>1</sup>	1 000 kr.
Fryseskap og frysebokser til husholdningsbruk <i>Freezers for domestic use</i> .....	22 235	26 911	27 586	35 011
Frysedisker <i>Freezing units for other use</i> .....	2 039	5 289	1 269	8 357
Vinsjer, ankerspill og capstans <i>Winches, windlasses and capstans</i> ..	..	40 451	..	51 544
Løftekraner <i>Cranes</i> .....	735	26 790	701	39 794
Heiser <i>Lifts</i> .....	442	18 218	438	20 085
Maskiner og apparater for graving <i>Excavating machinery</i> ....	1 139	14 601	1 204	18 376
Vaskemaskiner til husholdningsbruk <i>Clothes-washing machines for domestic use</i> .....	23 857	20 142	22 166	21 425
Elektriske motorer <i>Electric motors</i> .....	21 553	22 430	41 621	26 355
Generatorer og generatoraggregater <i>Generators and generator sets</i> ..	..	25 580	..	27 428
Transformatorer <i>Transformers</i> .....	..	80 532	..	88 257
Husholdningsapparater sammenbygd med elektromotorer <i>Electromechanical domestic appliances, with selfcontained electric motors</i> .....	74 175	18 909	88 956	22 722
Elektriske varmtvannsbereidere <i>Electric instantaneous or storage water heaters and immersion heaters</i> .....	72 462	27 609	87 272	30 621
Elektriske jord- og romoppvarmingsapparater <i>Electric space heating and soil heating apparatus</i> .....	386 726	26 433	406 343	30 581
Elektriske komfyrer til husholdningsbruk <i>Electrical cookers for domestic use</i> .....	50 713	30 187	56 505	34 741
Mottakere for kringkasting <i>Radio-broadcasting reception apparatus</i>	128 330	47 765	103 806	40 045
Mottakere for fjernsyn også kombinert med mottakere for kringkasting <i>Television reception apparatus also incorporating a radio-broadcasting receiver</i> .....	60 233	82 145	79 771	105 319
Apparater til å slutte, bryte eller sikre elektriske strømkretser <i>Apparatus for making and breaking electrical circuits or for the protection of electrical circuits</i> .....	<sup>2</sup> 11 037	44 612	<sup>2</sup> 10 726	43 961
Elektriske glødelamper t. o. m. 200 W <i>Electric filament lamps (not exceeding 200 Watts)</i> .....	<sup>2</sup> 14 974	10 894	<sup>2</sup> 15 460	11 413
Isolert elektrisk tråd, kabel o. l. <i>Insulated electric wire, cable etc.</i>	<sup>3</sup> 25 530	140 569	<sup>3</sup> 27 928	163 022
<b>Transportmidler <i>Transport equipment</i></b>				
	stk. <sup>1</sup>		stk. <sup>1</sup>	
Karosserier og motorkjøretøyer <i>Bodies for motor vehicles</i> ...	1 238	34 421	1 202	35 792
Motorsykler <i>Motor cycles</i> .....	25 011	31 085	18 923	26 087
Sykler <i>Pedal cycles</i> .....	74 933	17 840	72 864	18 848
Skip og båter på over 100 br.t., unnt. krigsfartøyer, taubåter, skrog, fyrskip, brannbåter o. l. <i>Vessels of a gross tonnage of 100 tons and over, except warships, tugs, ships hulls, light-vessels, fire-floats, etc.</i> .....	<sup>4</sup> 394 570	723 504	<sup>4</sup> 369 292	859 114
<b>Møbler og sengeutstyr <i>Furniture and articles for bedding</i></b>				
	1 000 stk. <sup>2</sup>		1 000 stk. <sup>2</sup>	
Sofaer og divaner av tre <i>Sofas and divanes of wood</i> .....	126	52 595	112	52 430
Stoler, benker o. l. av tre, med stopp eller trekk <i>Chairs and other seats of wood, upholstered or covered</i> .....	436	56 046	426	57 671
Stoler, benker o. l. av metall, med stopp eller trekk <i>Chairs and other seats of metal, upholstered or covered</i> .....	196	10 719	196	11 428
Bord <i>Tables</i> .....	333	51 979	350	54 797
Madrasser <i>Mattresses</i> .....	319	27 842	307	24 540
Dyner og tepper <i>Eiderdowns and quilts</i> .....	343	18 562	329	19 424

<sup>1</sup> Pieces. <sup>2</sup> 1000 stk. 1000 pieces. <sup>3</sup> 1000 kg. <sup>4</sup> Bruttotonn. Gross tons.

**Tabell 158. Meierier. Mjølkemengde og produksjon. 1963. Tonn.**  
*Dairies. Production. Tons.*

Måned Month	Innveid mjølk <sup>1</sup> Milk receipts	Tilbake- levert skummet mjølk Skimmed milk returned	Salg av mjølk <sup>1</sup> Sale of milk	Produksjon Production					Kasein Casein
				Smør Butter	Hvitost White cheese		Brunost Brown ch.		
					I alt Total	Gouda- ost Gouda cheese	I alt Total	Ekte og bl. geitost Goat ch. pure and mixed	
Januar .....	102 313	22 832	53 684	1 223	1 748	942	1 190	718	483
Februar .....	100 058	22 717	54 198	1 108	1 683	874	1 200	757	398
Mars .....	122 139	29 142	58 772	1 585	2 424	1 306	1 411	960	493
April .....	147 044	40 250	58 816	2 327	3 110	1 776	1 492	1 011	574
Mai .....	160 811	44 649	60 042	2 715	3 428	2 009	1 521	1 089	569
Juni .....	151 912	39 589	58 348	2 711	3 281	2 014	1 440	1 062	516
Juli .....	136 295	32 262	58 978	2 062	3 029	1 845	1 383	955	458
August .....	117 094	25 854	61 093	1 353	2 629	1 606	1 117	708	328
September .....	98 101	19 754	54 777	974	2 101	1 264	872	493	226
Oktober .....	89 590	15 738	58 571	648	1 747	953	862	466	189
November .....	89 574	16 624	59 793	690	1 495	774	993	542	263
Desember .....	99 057	21 689	62 837	823	1 495	744	934	470	300
I alt Total .....	1413988	331 100	699 909	18 219	28 170	16 107	14 415	9 231	4 797

Kilde: Statistisk månedshfte. Source: Monthly Bulletin. <sup>1</sup> Beregnet helmjølk. Calculated whole milk.

**Tabell 159. Meierier. Mjølkemengde, retur og salg.**  
*Dairies. Milk received, returned and sold.*

Fylker Counties	Anlegg <sup>1</sup> Estab- lish- ments	Innveid mjølk og fløte i alt Milk and cream receipts, total	Nettoutbytte Net income		Retur av skummet og kjerne- mjølk Return of skimmed milk and butter milk	Salg til konsum Sale for consump- tion		Nyttet i industrien Used in manufactur- ing industry	
			I alt Total	Pr. kg Per kg.		Mjøl Milk	Fløte Cream	Mjøl Milk	Fløte Cream
Riket The whole country									
1960 .....	351	1321540	1007677	76,25	309 759	481 976	20 917	80 553	1 583
1961 .....	340	1327651	1050670	79,14	311 648	488 333	22 116	75 954	2 115
1962 .....	340	1380297	1124772	81,49	307 430	504 917	22 692	86 938	934
1962									
Østfold .....	12	75 175	56 767	75,51	9 697	34 510	1 549	4 531	58
Akershus og Oslo .....	20	97 508	76 872	78,84	12 157	116 524	7 015	11 394	293
Hedmark .....	24	113 791	89 404	78,57	22 487	24 080	732	12 157	13
Oppland .....	30	145 162	116 236	80,07	29 758	23 676	876	8 764	25
Buskerud .....	16	54 898	43 662	79,53	11 498	28 456	1 461	5 806	7
Vestfold .....	4	36 788	28 210	76,69	5 205	25 851	1 309	2 829	27
Telemark .....	13	29 652	23 801	80,27	4 478	23 498	829	1 826	102
Aust-Agder .....	6	11 690	9 467	80,98	1 286	10 880	351	287	12
Vest-Agder .....	10	31 435	25 709	81,78	2 433	18 874	649	2 125	1
Rogaland .....	29	191 599	152 001	79,33	34 932	34 862	1 369	11 492	119
Hordaland og Bergen ..	49	79 666	69 993	87,86	13 609	41 829	2 452	2 606	119
Sogn og Fjordane .....	24	69 637	58 947	84,65	27 072	8 293	273	6	1
Møre og Romsdal .....	15	100 386	83 497	83,18	20 737	25 376	878	2 608	23
Sør-Trøndelag .....	24	109 242	89 445	81,88	52 509	27 932	1 057	3 422	71
Nord-Trøndelag .....	29	103 522	83 105	80,28	31 496	13 691	403	14 358	25
Nordland .....	19	68 144	60 494	88,77	17 538	24 757	671	974	—
Troms .....	11	49 831	44 421	89,14	8 301	12 610	594	1 541	26
Finnmark .....	5	12 171	12 741	104,68	2 237	9 218	224	212	12

Kilde: Meieribruket i Noreg 1962 (NOS XII 130). Source: Norway's dairy industry 1962 (NOS XII 130).

For tidligere år se Statistiske Oversikter 1948, tabell 68 og 69 og tilleggsutgave 1958, tabell 57 og 58. For previous years see Statistical Survey 1948, tables 68 and 69 with supplement 1958, tables 57 and 58.

<sup>1</sup> Inkl. produksjonsavdelinger. Incl. processing sections.



**Tabell 160. Meierier. Produksjon av smør og ost. Tonn.**  
*Dairies. Production of butter and cheese. Tons.*

Fylker Counties	Smør Butter	Sveitserost Swiss cheese	Edamerost Edam cheese	Goudaost Gouda cheese	Nøkkelost Clove cheese	Jarlsbergost	Nor- manna- ost Blue cheese	Tilsiterost Norwe- gian Tilsit cheese	Kjerne- mjølk- og pult- ost Butter- milk and cottage cheese	Gam- melost Norw. old milk cheese
Riket <i>The whole country</i> 1960	17 613	628	715	16 123	3 377	1 056	1 355	1 388	788	328
— — 1961	17 024	638	822	14 709	3 569	1 747	1 440	1 681	813	402
— — 1962	17 913	444	1 089	15 437	3 562	2 680	1 622	1 843	730	424
1962.										
Østfold .....	265	—	2	370	97	207	—	—	140	—
Akershus og Oslo .....	623	—	—	—	—	75	—	—	129	—
Hedmark .....	1 590	—	208	283	200	615	—	113	168	—
Oppland .....	1 586	83	2	265	95	189	125	—	116	—
Buskerud .....	749	—	—	—	—	—	128	—	10	33
Vestfold .....	121	—	—	—	—	135	—	—	5	—
Telemark .....	85	—	—	29	—	—	—	—	1	—
Aust-Agder .....	19	—	—	12	—	—	—	—	1	—
Vest-Agder .....	247	—	—	384	130	—	—	—	—	—
Rogaland .....	3 099	101	458	6 242	1 561	187	—	266	53	53
Hordaland og Bergen .....	478	—	—	868	—	—	216	296	56	177
Sogn og Fjordane .....	1 636	—	94	1 136	87	233	—	105	—	135
Møre og Romsdal .....	1 735	—	117	2 026	740	—	—	377	51	20
Sør-Trøndelag .....	2 774	260	45	378	46	177	307	398	—	6
Nord-Trøndelag .....	1 633	—	163	1 532	305	710	846	220	—	—
Nordland .....	805	—	—	1 275	101	152	—	68	—	—
Troms .....	438	—	—	637	200	—	—	—	—	—
Finnmark .....	30	—	—	—	—	—	—	—	—	—

Fylker Counties	Andre oste- sorter Other cheese	Hvitost i alt White cheese, total	Kasein Casein	Geitmystost Goat whey cheese			Fløtemystost Cream whey cheese		Mager mystost og prim Lean whey cheese	Brunost i alt Brown cheese, total
				Ekte F. G. 33 Pure	Gud- brands- dalsost G. 35 Mixed	Blandet B. G. 33 Mixed	Helfeit All fat	Halvfeit Half fat		
Riket <i>The whole country</i> 1960	861	26 619	5 937	1 323	6 993	649	3 468	224	827	13 484
— — 1961	800	26 621	5 336	1 273	7 271	433	3 471	197	792	13 437
— — 1962	1 152	28 983	5 334	1 280	7 334	506	3 665	254	917	13 956
1962.										
Østfold .....	14	830	—	—	—	—	73	—	—	73
Akershus og Oslo .....	99	303	—	—	—	—	—	—	—	—
Hedmark .....	43	1 630	610	145	1 201	—	63	2	165	1 576
Oppland .....	5	880	2 332	121	3 218	—	723	—	27	4 089
Buskerud .....	—	171	208	18	256	—	75	5	—	354
Vestfold .....	—	140	—	—	—	—	—	—	—	—
Telemark .....	3	33	20	48	10	—	—	—	—	58
Aust-Agder .....	2	15	—	—	—	—	—	—	—	—
Vest-Agder .....	—	514	—	—	—	—	—	—	—	—
Rogaland .....	379	9 300	465	20	147	1	614	93	286	1 161
Hordaland og Bergen .....	26	1 639	40	74	145	60	100	—	—	379
Sogn og Fjordane .....	5	1 795	308	113	493	141	232	2	14	995
Møre og Romsdal .....	153	3 484	555	94	740	89	301	9	187	1 420
Sør-Trøndelag .....	114	1 731	98	23	123	57	209	2	62	476
Nord-Trøndelag .....	251	4 027	24	76	137	38	493	46	74	864
Nordland .....	25	1 621	53	176	213	57	351	30	—	827
Troms .....	33	870	621	372	651	63	431	65	102	1 684
Finnmark .....	—	—	—	—	—	—	—	—	—	—

Kilde: Se tabell 159. Source: See table 159.

Enkelte oppgaver for tidligere år, se Statistiske Oversikter 1948, tabell 68 og tilleggsgutgave 1958, tabell 57. Some data for previous years, see Statistical Survey 1948, table 68 with supplement 1958, table 57.

Tabell 161. Årlig produksjonsindeks for bergverksdrift, industri og kraftforsyning.  
1961 = 100.

*Annual index of industrial production.*

Grupper <i>Groups</i>	1958	1959	1960	1961	1962*	1963*
Bergverksdrift, industri og kraftforsyning <i>Mining and quarrying, manufacturing, electricity and gas supply...</i>	84	88	95	100	104	110
Bergverksdrift m. v. <i>Mining and quarrying</i> .....	89	91	97	100	111	113
Kullgruver <i>Coal mining</i> .....	91	87	117	100	122	108
Malmgruver <i>Metal mining</i> .....	102	98	102	100	111	110
Stein-, sand- og grusdrift <i>Stone quarrying, gravel and sand pits</i> .....	65	79	84	100	110	118
Mineralbrott og annen ekstraktiv virksomhet <i>Other non-metallic mining and quarrying</i> .....						
Industri <i>Manufacturing</i> .....	84	88	95	100	103	108
Næringsmiddelindustri <i>Food manufacturing industries, except beverage industries</i> .....	98	96	94	100	104	107
Drikkevareindustri <i>Beverage industries</i> .....	83	89	92	100	99	105
Tobakksindustri <i>Tobacco manufactures</i> .....	93	95	97	100	101	100
Tekstilindustri <i>Manufacture of textiles</i> .....	95	95	107	100	98	104
Bekledningsindustri m. v. <i>Manufacture of footwear, other wearing apparel and made-up textile goods</i> .....	87	104	107	100	101	100
Treindustri <i>Manufact. of wood and cork, except furniture</i>	80	74	92	100	100	105
Møbel- og innredningsindustri <i>Manufacture of furniture and fixtures</i> .....						
Treforedlingsindustri <i>Manufacture of paper and paper products</i> .....	86	96	103	100	95	104
Grafisk industri, forlag m. v. <i>Printing, publishing and allied industries</i> .....	78	82	95	100	101	98
Lærindustri <i>Manufacture of leather and leather and fur products, except footwear and other wearing apparel</i> .....	108	105	114	100	114	119
Gummivareindustri <i>Manufacture of rubber products</i> ...	77	90	107	100	116	131
Kjemisk industri <i>Manufacture of chemicals and chemical products</i> .....	72	87	86	100	106	112
Kull- og mineraloljeforedling <i>Manufacture of products of petroleum and coal</i> .....						
Jord- og steinvarerindustri <i>Manufacture of non-metallic mineral products, except products of petroleum and coal</i>	85	92	103	100	105	104
Primær jern- og metallindustri <i>Basic metal industries</i> ..	78	90	103	100	102	110
Jern- og metallvarerindustri <i>Manuf. of metal products, except machinery and transport equipment</i> .....	85	90	91	100	104	109
Maskinindustri <i>Manufacture of machinery, except electrical machinery</i> .....						
Elektroteknisk industri <i>Manufacture of electrical machinery, apparatus, appliances and supplies</i> .....	70	70	93	100	108	124
Transportmiddelindustri <i>Manufacture of transport equipment</i> .....	93	84	91	100	104	105
Diverse industri <i>Miscellaneous manuf. industries</i> ....	65	69	77	100	113	158
Kraftforsyning <i>Electricity and gas supply</i> .....	86	87	96	100	112	120
Elektrisitetforsyning <i>Electricity supply</i> .....	81	85	93	100	112	120
Gassforsyning <i>Gas supply</i> .....	110	107	105	100	99	89
Bruttoproduksjon i faste priser etter anvendelse <i>Gross output at constant prices by use of product</i> .						
Eksport <i>Export</i> .....	79	87	95	100	102	107
Konsum <i>Consumption</i> .....	87	91	96	100	104	107
Investering <i>Gross fixed capital formation</i> .....	86	85	92	100	104	109
Vareinnsats i bygg og anlegg <i>Input in construction</i> ...	66	69	81	100	105	110
Vareinnsats ellers <i>Input in other industries</i> .....	90	97	99	100	104	108

Kilde: Se tabell 152. Source: See table 152.

Oppgaver for 1909-1927 med 1927=100 og 1927-1946 med 1938=100, se Stat. Oversikter 1948, tabell 98 og 99. Senere oppgaver med 1949=100, se tilleggsgave 1958, tabell 85. Data for 1909-1927 with 1927=100 and 1927-1946 with 1938=100, see Statistical Survey 1948, tables 98 and 99. Data for later years with 1949=100, see supplement 1958, table 85.

**Tabell 162. Månedlig produksjonsindeks for bergverksdrift, industri og kraftforsyning.<sup>1</sup> Gj.snitt 1961=100.**
*Monthly index of industrial production. Average 1961 = 100.*

Grupper Groups	År Year	Jan.	Feb.	Mars	April	Mai	Juni	Juli	Aug.	Sept.	Okt.	Nov.	Des.
Bergverksdrift, industri og kraftforsyning <i>Mining and quarrying, manufacturing, electricity and gas supply</i>	1961	99	105	98	100	91	104	65	102	109	111	116	102
	1962*	101	109	109	97	99	108	67	104	114	119	120	103
	1963*	105	114	114	99	105	113	73	110	122	124	125	112
	1964*	113	120										
Bergverksdrift <i>Mining and quarrying</i>	1961	106	105	108	106	97	51	57	106	116	116	127	105
	1962*	103	111	111	105	105	115	77	103	131	138	128	107
	1963*	109	119	117	102	112	112	79	114	129	128	128	109
	1964*	116	128										
Industri <i>Manufacturing</i>	1961	98	105	98	99	90	107	64	103	110	112	116	99
	1962*	99	107	107	95	99	109	65	106	114	119	119	100
	1963*	102	111	112	97	105	114	71	111	122	124	124	108
	1964*	110	117										
Kraftforsyning <i>Electricity and gas supply</i>	1961	106	103	101	103	93	90	82	87	95	105	115	126
	1962*	119	125	125	114	103	97	86	94	109	114	128	135
	1963*	135	138	128	112	108	102	88	99	122	122	135	146
	1964*	139	144										

 Kilde: Stat. månedshäfte. Source: *Monthly Bulletin*.

 Oppgaver for 1933-1948 med 1938=100, se Stat. Oversikter 1948, tabell 100, senere oppgaver med 1949=100, se tilleggsgutave 1958, tabell 86. Data for 1933-1948 with 1938=100, see *Statistical Survey 1948, table 100*. For later years data with 1949=100, see *Supplement 1958, table 86*.

<sup>1</sup> Indeksen er beregnet som et ukegjennomsnitt i hver måned. Tallene for 1962, 1963 og 1964 vil senere bli korrigert opp mot den årlige produksjonsindeks. *The index has been computed on the basis of the average weekly production in each month. The figures for 1962, 1963 and 1964 will be revised in accordance with the annual index numbers of industrial production.*
**Tabell 163. Patenter, varemerker og mønster. Patents, trade-marks and designs.**

	1958-59	1959-60	2. halvår 1960	1961	1962	1963
<b>Patenter Patents</b> Innkomne krav i alt <i>Applications, total</i> .....	3 826	4 167	2 146	4 049	4 277	4 451
Av disse fra: <i>Of which from:</i>						
Norge <i>Norway</i> .....	1 265	1 180	601	924	931	992
Danmark <i>Denmark</i> .....	90	96	48	102	75	105
Finland <i>Finland</i> .....	28	41	20	25	28	32
Sverige <i>Sweden</i> .....	420	456	201	396	437	457
Belgia <i>Belgium</i> .....	28	34	18	28	47	50
Frankrike <i>France</i> .....	105	159	85	137	145	144
Italia <i>Italy</i> .....	57	102	51	105	148	102
Nederland <i>Netherlands</i> .....	168	221	105	213	182	178
Storbritannia og Nord-Irland <i>United Kingdom</i> .....	330	381	204	446	368	417
Sveits <i>Switzerland</i> .....	183	167	124	218	179	195
Tyskland <i>Germany</i> .....	508	587	280	515	623	604
Sambandsstatene <i>United States</i> .....	506	613	315	749	912	953
Utferdigede patenter <i>Patents granted</i> .....	2 215	2 105	971	1 923	1 951	2 013
<b>Varemerker Trade-marks</b> Innkomne krav <i>Applications</i> .....	2 682	3 013	1 587	3 276	3 098	3 027
Registrerte <i>Registrations</i> .....	1 990	1 988	939	1 722	2 395	2 276
<b>Mønstre Designs</b> Innkomne krav <i>Applications</i> .....	1 231	1 080	467	964	965	944
Registrerte <i>Registrations</i> .....	1 186	1 091	432	893	908	884
Avgifter: <i>Fees paid:</i>	1 000 kr.	1 000 kr.	1 000 kr.	1 000 kr.	1 000 kr.	1 000 kr.
<b>Patenter Patents</b> Innleveringsavgifter <i>Application fees</i> .....	371,5	404,2	210,2	1 784,8	840,8	871,6
Avgifter, utlagte krav <i>Applications pending, fees</i> .....	454,9	426,2	207,9	1 506,1	520,3	611,8
Årsavgift <i>Annual fees</i> .....	1 941,5	2 131,5	1 031,0	2 346,7	2 557,8	3 791,0
<b>Varemerker Trade-marks</b> Registreringsavgift <i>Registration fees</i> .....	275,6	301,3	171,9	2 368,5	385,1	362,0
Fornylsesavgift <i>Renewal fees</i> .....	218,0	207,1	122,7	2 222,7	333,8	356,0
<b>Mønstre Designs</b> Avgift <i>Fees</i> .....	54,7	51,6	23,1	50,9	53,2	51,8

 Kilde: Årsberetning fra Styret for det industrielle rettsvern. Source: *Annual reports from The Board for Legal Protection of Inventions, Trade-marks etc.*
<sup>1</sup> Avgiftssatsene ble forhøyd fra 1/1 1961. The rates were increased from 1 January 1961. \* Avgiftssatsene ble forhøyd fra 1/10 1961. The rates were increased from 1 October 1961.

**Tabell 164. Bergverksdrift, industri og kraftforsyning. Bruttoinvestering.****Store bedrifter.<sup>1</sup> 1000 kr.***Mining, manufacturing, gas and electricity supply. Gross fixed capital formation. Large establishments. 1000 kr.*

Industrigrupper <i>Industrygroups<sup>2</sup></i>	1961			1962		
	Anskaffelser <i>Expend. for plant and equipm.</i>	Vedl.holds- og rep.arb. <i>Maintenance and repairs</i>	I alt <i>Total</i>	Anskaffelser <i>Expend. for plant and equipm.</i>	Vedl.holds- og rep.arb. <i>Maintenance and repairs</i>	I alt <i>Total</i>
Kullgruver . . . . .	2 597	3 654	6 251	543	3 348	3 891
Malmgruver . . . . .	27 434	27 830	55 264	42 581	20 276	62 857
Stein-, sand- og grusdrift . . . . .	9 622	4 507	14 129	9 766	4 249	14 015
Mineralbrott . . . . .	18 372	5 801	24 173	10 760	5 425	16 185
Diverse ekstraktiv virksomhet . . . . .	127	25	152	249	25	274
Næringsmiddelindustri . . . . .	184 778	58 227	243 005	169 363	60 907	230 270
Drikkevareindustri . . . . .	24 773	13 766	38 539	32 379	14 675	47 054
Tobaksindustri . . . . .	2 939	5 148	8 087	5 002	5 705	10 707
Tekstilindustri . . . . .	42 215	21 402	63 617	47 063	24 192	71 255
Bekledningsindustri m. v. . . . .	31 880	9 061	40 941	29 966	8 062	38 028
Treindustri . . . . .	47 613	13 623	61 236	36 460	16 363	52 823
Møbel- og innredningsindustri . . . . .	27 457	4 776	32 233	22 896	4 699	27 595
Treforedlingsindustri . . . . .	230 988	122 334	353 322	208 534	111 895	320 429
Grafisk industri etc. . . . .	63 599	11 595	75 194	60 759	12 467	73 226
Lærindustri . . . . .	1 291	1 030	2 321	1 352	1 543	2 895
Gummivareindustri . . . . .	8 288	5 530	13 818	18 012	7 071	25 083
Kjemisk industri . . . . .	106 704	102 933	209 637	125 812	107 670	233 482
Kull- og mineraloljeforedling . . . . .	8 748	8 114	16 862	42 633	6 707	49 340
Jord- og steinvareindustri . . . . .	69 616	39 030	108 646	78 646	38 609	117 255
Primær jern- og metallindustri . . . . .	262 478	68 278	330 756	245 756	72 082	317 838
Jern- og metallvareindustri . . . . .	60 344	29 100	89 444	68 529	26 989	95 518
Maskinindustri . . . . .	35 209	11 598	46 807	41 783	13 170	54 953
Elektroteknisk industri . . . . .	42 692	19 327	62 019	66 081	23 545	89 626
Transportmiddelindustri . . . . .	119 624	51 727	171 351	108 960	57 686	166 646
Diverse industri . . . . .	28 923	5 112	34 035	17 673	5 242	22 915
Gassverk . . . . .	205	1 418	1 623	4 813	1 341	6 154
Elektrisiteteverk <i>Electricity supply</i> . . . . .	872 191	106 659	978 850	1 111 352	117 199	1 228 551
Av disse: Statens <i>Central government</i> . . . . .	315 731	10 195	325 926	357 293	12 896	370 189
Of kommunale <i>Municipal</i> . . . . .	448 156	68 093	516 249	598 590	78 949	677 539
Of private <i>Private</i> . . . . .	108 304	28 371	136 675	155 469	25 354	180 823
I alt <i>Total</i> . . . . .	2 330 707	751 605	3 082 312	2 607 723	771 142	3 378 865

Kilde: Se tabell 152. *Source: See table 152.*<sup>1</sup> Se note 1, tabell 153. *See note 1, table 153.* <sup>2</sup> For the English text of the industry groups, see table 154. <sup>3</sup> Inklusive fylkes- og interkommunale elektrisiteteverk. *Including county and joint municipal electricity plants.***Tabell 165. Bergverksdrift, industri og kraftforsyning. Bruttoinvestering etter arten av kapitalen. Store bedrifter.<sup>1</sup> Mill. kr.***Mining, manufacturing, gas and electricity supply. Composition of gross fixed capital formation. Large establishments. Mill. kr.*

Kapital <i>Capital</i>	1959	1960 <sup>2</sup>	1961	1962
Maskiner, apparater og deler <i>Machinery and parts</i> . . . . .	1 033,9	1 207,7	1 397,5	1 408,9
Biler <i>Automobiles</i> . . . . .	81,2	99,4	200,0	208,6
Andre transportmidler <i>Other transport equipment</i> . . . . .	75,2	68,7		
Inventar, kontormaskiner <i>Office equipment</i> . . . . .	28,7	35,2	39,8	40,6
Boliger for funksjonærer og arbeidere <i>Housing</i> . . . . .	60,2	60,2	74,0	81,1
Sosiale velferdsanlegg <i>Buildings for social welfare</i> . . . . .	19,7	16,5	14,9	12,6
Fabrikk-, lager- og kontorbygg <i>Factory, office, storage build.</i> . . . . .	337,4	427,8	516,5	554,6
Andre anlegg <i>Other plants</i> . . . . .	663,1	692,7	791,3	997,5
Tomter og naturherligheter <i>Sites and other natural resources</i> . . . . .	33,2	40,1	36,9	35,7
Uspesifisert <i>Unspecified</i> . . . . .	11,0	11,8	11,4	39,3
I alt <i>Total</i> . . . . .	2 343,6	2 660,1	3 082,3	3 378,9

Kilde: Se tabell 152. *Source: See table 152.*<sup>1</sup> Se note 1 til tabell 153. *See note 1 to table 153.* <sup>2</sup> Fra 1960 er industrigruppen «Annen tilvirkning av fisk» med i statistikken. *From 1960 the industry group «Other processing of fish» is included.*

**Tabell 166. Vannkraften. Water power.**  
A. Fylkestall. By counties.

Fylker Counties	Vannkraft over hele året ved regulert vannføring i det bestemte år <sup>1</sup> Water power for the whole year at regulated flow in the determining year						
	Nyttbar <sup>2</sup> Potential		Utbygd 31/12 <sup>3</sup> Developed per 31/12				
	I alt inkl. utbygd Total incl. developed	Av denne statens State owned Pr. 31/12 1961	1959	1960	1961	1962	
						I alt Total	Av denne statens State owned
	1000 kW	1000 kW	1000 kW	1000 kW	1000 kW	1000 kW	1000 kW
Østfold .....	366	28	215	215	215	215	17
Akershus og Oslo .....	75	—	44	44	44	44	—
Hedmark .....	447	47	24	24	24	24	—
Oppland .....	1 120	123	292	292	293	293	1
Buskerud .....	1 039	269	485	495	505	505	169
Vestfold .....	21	—	3	3	3	3	—
Telemark .....	1 312	408	627	640	750	874	311
Aust-Agder .....	496	17	59	65	65	65	1
Vest-Agder .....	1 013	131	173	175	185	196	—
Rogaland .....	1 096	229	144	152	152	152	—
Hordaland .....	1 920	384	346	345	345	356	1
Sogn og Fjordane .....	1 628	242	237	299	369	387	240
Møre og Romsdal .....	799	300	252	252	269	288	199
Sør-Trøndelag .....	449	32	91	157	158	158	—
Nord-Trøndelag .....	545	107	93	93	93	103	—
Nordland .....	1 911	1 157	339	366	441	442	338
Troms .....	411	159	29	70	74	74	41
Finnmark .....	316	301	21	21	21	21	—
I alt Total .....	14 964	3 934	3 474	3 708	4 006	4 200	1 318

For tidligere år, se Statistiske Oversikter 1948, tabell 104 og tilleggsutgave 1958, tabell 89. For previous years see Statistical Survey 1948, table 104 with supplement 1958, table 89.

<sup>1</sup> Dvs. det år som har den laveste regulerede vannføring når en ser bort fra de 10 pst. av årene som er dårligst. I.e. the year with the lowest flow of regulated water after deduction of those 10 per cent of the years that were least favourable. <sup>2</sup> Ved 82 pst. effekt. At 82 per cent efficiency. <sup>3</sup> Ved ca. 78 pst. effekt. Når installasjonen i et kraftanlegg er mindre enn fallets yteevne, er installasjonen lagt til grunn. Er ingen regulering utført, er kraftmengden beregnet på grunnlag av alminnelig lavvannføring. At ca. 78 per cent efficiency. When the installed capacity in the electric plant is less than that of the waterfall, the figures are based on the installation. Where the water supply has not been regulated, the power capacity is estimated on the basis of minimum flow.

**B. Viktigere vassdrag. Principal water courses.**

Vassdrag Water courses	Nyttbar 1000 kW Potential	Vassdrag Water courses	Nyttbar 1000 kW Potential	Vassdrag Water courses	Nyttbar 1000 kW Potential
Trysilva .....	110	Austdøla .....	114	Orkla .....	72
Glomma .....	729	Bergdalselva og Torfinno .....	88	Gaula (Trøndelag) ..	76
Gudbrandsdalslågen ..	835	Vossa og Eksingedalselva .....	120	Nidelva (Trondheim) ..	252
Dramselva .....	939	Modalselva .....	69	Stjørdalselva og Hopta	99
Numedalslågen .....	399	Haugdalselva .....	63	Namsen .....	248
Skienelva .....	1 133	Matreelva .....	53	Vefsna .....	201
Nidelva (Arendal) ..	239	Flåmselva .....	87	Røssåga .....	285
Tovdalselva .....	74	Aurlandselva .....	206	Bjerka, Dalselva, Andfiskåga og Plura	152
Otra .....	464	Lærdalselva .....	153	Rana (uten Plura) ..	105
Mandalså .....	175	Årdalselva (Sogn) ..	141	Fykanåga .....	158
Kvina .....	312	Fortunelva .....	142	Sundsfjordelva, Fossåga og Arstadåga ..	87
Sira .....	351	Mørkrisdalselva ..	48	Sultjelmaelva .....	122
Bjerkreimså .....	83	Jostedalselva .....	83	Tørrfjordelva .....	58
Lyså og Årdalså ..	232	Høyangselvane .....	66	Kobbelva og Sørfjordelva .....	79
Førdo og Ullo .....	211	Gaula (Sunnfjord) ..	109	elva .....	
Suldalslågen .....	301	Jølstra .....	45	Elvegårdselva og Kjårda .....	133
Saudeelva .....	115	Nausta og Ommedalselva .....	70	Målselva .....	160
Etneelva .....	46	Tafjordelva .....	76	Skibotnelva og Lyngselva .....	51
Blåelva .....	107	Rauma og Glutra ..	101	Altaelva og Jiesjokka	150
Austrepollelva og Øyreselva .....	74	Aura og Litledalselva ..	263	Andre vassdrag Other	2 570
Opo (ved Odda) .....	87	Driva .....	97	I alt Total .....	14 964
Tysso i Odda og Vendo	204	Surna .....	70		
Kinso og Opo i Ullensv.	103				
Eio og Sima .....	319				

Tabell 167. Elektriske anlegg og installasjoner.<sup>1</sup>  
*Electric plants and installations.*

År Year	Fylker Counties	Anlegg Number of plants	Samlet størrelse på Capacity of			Luftledninger <sup>2</sup> (stolperække) Overhead trans- missions		Jordkabler, sjø- kabler <sup>2</sup> Underground and underwater cables	
			Genera- tører Genera- tors	Om- formere, like- rettere Con- verters	Trans- forma- tører Trans- formers	Høy- spen- ning High voltage	Lav- spen- ning Low voltage	Høy- spen- ning High voltage	Lav- spen- ning Low voltage
I alt Total	1959	2 219	1 000 kVA	1 000 kVA	1 000 kVA	Km	Km	Km	Km
»	» 1960	2 227	7 276	1 432	23 754	58 934	79 581	7 082	7 404
»	» 1961	2 201	7 828	1 478	25 986	61 236	81 195	7 418	7 901
»	» 1962	2 032	8 388	1 253	28 530	63 669	82 770	7 809	8 180
1 9 6 1 .									
Østfold		69	533	46	1 439	2 576	4 162	527	641
Akershus		103	84	—	1 388	2 584	6 017	248	234
Oslo		49	55	57	3 372	494	1 824	2 109	2 587
Hedmark		92	31	4	540	4 966	7 130	117	149
Oppland		90	559	4	1 160	3 792	6 319	115	179
Buskerud		109	1 113	13	2 442	3 210	4 433	390	323
Vestfold		77	68	32	990	1 827	3 606	382	309
Telemark		98	1 375	231	3 293	3 562	4 386	377	244
Aust-Agder		31	172	29	533	2 270	3 297	62	59
Vest-Agder		48	282	31	1 205	2 424	2 821	169	237
Rogaland		220	431	3	1 522	2 991	4 583	576	627
Hordaland		291	753	77	1 660	4 562	5 830	330	257
Bergen		44	3	6	461	21	163	242	556
Sogn og Fjordane		234	638	317	1 908	3 528	2 808	245	159
Møre og Romsdal		237	587	128	1 627	4 485	5 462	426	282
Sør-Trøndelag		127	355	12	1 119	3 410	5 028	508	570
Nord-Trøndelag		60	199	1	692	3 951	3 885	115	126
Nordland		136	877	259	2 428	6 787	6 662	572	481
Troms		48	189	—	531	3 568	2 955	166	126
Finnmark		36	74	1	198	2 635	1 387	114	27
Svalbard		2	10	2	22	26	12	19	7
1 9 6 2 .									
Østfold		62	532	53	1 534	2 620	4 206	554	781
Akershus		82	83	—	1 504	2 704	6 131	276	272
Oslo		50	54	56	3 758	498	1 830	2 247	2 695
Hedmark		80	31	4	586	4 991	7 407	129	161
Oppland		78	636	4	1 411	3 928	6 256	123	172
Buskerud		102	1 111	17	2 621	3 334	4 439	402	351
Vestfold		58	66	32	1 017	1 856	3 661	431	329
Telemark		102	1 780	285	4 252	3 698	4 399	417	281
Aust-Agder		30	186	38	613	2 306	3 318	63	59
Vest-Agder		50	283	31	1 222	2 471	2 895	185	273
Rogaland		214	482	3	1 646	3 041	4 648	598	637
Hordaland		252	832	92	1 829	4 647	5 893	346	263
Bergen		39	2	7	541	24	163	247	580
Sogn og Fjordane		216	731	316	2 025	3 592	2 870	265	168
Møre og Romsdal		218	587	128	1 717	4 591	5 536	444	302
Sør-Trøndelag		126	354	12	1 144	3 471	5 087	522	627
Nord-Trøndelag		59	233	3	717	4 075	3 817	148	139
Nordland		131	938	270	2 674	7 211	6 860	610	442
Troms		49	189	—	601	3 700	3 042	190	126
Finnmark		32	77	—	212	2 833	1 441	140	29
Svalbard		2	10	3	22	26	11	20	7

Kilde: Se tabell 166. Source: See table 166.

<sup>1</sup> Tabellen omfatter alle slags anlegg for produksjon og fordeling som står under Elektrisitetstilsynet unntatt elektriske anlegg ombord i skip og Statsbanenes anlegg. Alle installerte kraftmaskiner er tatt med, selv om de ikke har vært i drift. Fra 1. januar 1961 føres ikke statistikk over elektromotorer. The table includes all categories of plants producing and distributing electricity which are under «Elektrisitetstilsynet» except plants on board ships and plants serving the state railways. Included are all installed machinery for generating electricity, even if they were not in operation. From 1 January 1961 data on electric motors are no longer collected. Statsbanene hadde i 1961 generatorer på tils. 3 828 kVA, omformere og likerettere på tils. 113 780 kVA, transformatorer på tils. 304 552 kVA. <sup>2</sup> Høyspenning er som regel 5 000 volt og over, lavspenning som regel 220 & 230 volt.

Tabell 168. Elektrisitetsforsyning.<sup>1</sup> *Electricity supply.*

	1959	1960	1961	1962
Elektrisitetsverker <i>Electricity plants</i> .....	823	827	824	808
Av disse kraftproduserende <i>Of which prod. of electric power</i>	512	518	512	499
Funksjonærer <i>Salaried employees</i> .....	4 012	3 985	4 081	4 059
Lønn til funksjonærer <i>Salaries</i> . 1000 kr. ....	63 669	65 633	75 689	80 379
Gjennomsnittlig antall arbeidere <i>Average number of workers</i>	7 241	7 255	7 348	7 159
Lønn til arbeidere <i>Wages</i> . 1000 kr. ....	94 075	98 709	107 624	111 649
Forbruk av brenseloljer, tonn <i>Fuel oil consumed, metric tons</i>	47 059	47 606	44 274	27 888
Energiproduksjon <i>Electricity generated</i>				
Statens verker <i>Central gov't works</i> ..... mill. kWh	7 352	7 902	8 178	10 718
Kommunale verker <i>Municipal works</i> ..... »	11 505	13 499	15 123	16 030
Private verker <i>Private works</i> ..... »	9 652	9 720	10 293	10 995
I alt <i>Total</i> .....	28 509	31 121	33 594	37 743
Energilevering målt hos abonnentene (avtakerne) <i>Electricity delivered, measured at the subscribers' level</i>				
Treforedlingsindustri <i>Manufacture of paper and paper products</i> ..... mill. kWh	1 709	1 922	2 040	2 067
Kjemisk industri <i>Manufacture of chemicals and chemical products</i> ..... »	4 336	4 710	5 209	5 561
Primær jern- og metallindustri <i>Basic metal industries</i> ..... »	7 291	7 948	8 382	9 310
Bergverk og industri ellers <i>Mining and other manufacturing</i> ..... »	2 411	2 607	2 722	3 120
Elektrokjeler <i>Electric boilers</i> ..... »	511	952	1 617	2 291
Transport <i>Transport</i> ..... »	322	338	343	361
Annet forbruk <i>Other consumption</i> ..... »	8 643	9 032	9 676	11 079
I alt <i>Total</i> .....	25 223	27 509	29 989	33 789
Samlede utgifter for verker for alm. forsyning <i>Total expenditure of public supply</i> . 1000 kr. ....	834 154	922 150	1 031 099	1 250 415
Samlede inntekter for verker for alm. forsyning <i>Total receipts of public supply</i> . 1000 kr. ....	926 248	1 020 198	1 144 798	1 335 977
Verdi (selvkostende) av energi levert til moderselskapet fra verker for industriell forsyning <i>Value at cost price of electric energy produced by manufacturing establishments to supply their own needs</i> . 1000 kr. ....	89 789	100 297	110 866	125 593
Salg til andre fra verker for industriell forsyning <i>Sales by these manufacturing establishments to other industries, households etc.</i> 1000 kr. ....	63 831	76 567	83 434	93 489
Samlet nedlagt kapital pr. 30/6 eller 31/12 <i>Total capital invested as at 30 June or 31 Dec.</i> mill. kr. ....	7 320	7 924 <sup>3</sup>	8 914 <sup>3</sup>	9 984
Bokført verdi pr. 30/6 eller 31/12 <i>Book value as at 30 June or 31 Dec.</i> mill. kr. ....	3 943	4 230 <sup>3</sup>	4 589 <sup>3</sup>	5 275
Lånegjeld pr. 30/6 eller 31/12 <sup>2</sup> <i>Debts as at 30 June or 31 Dec.</i> mill. kr. ....	2 838	3 106 <sup>3</sup>	3 449 <sup>3</sup>	4 221

Kilde: Elektrisitetsstatistikk 1962 (NOS XII 131). Source: *Electricity Statistics 1962 (NOS XII 131)*. For tidligere oppgaver over energiforbruk i industri, husholdninger m. v. se Statistiske Oversikter 1948, tabell 103 og tilleggsutgave 1958 tabell 88. For previous data on energy supply for industry, households etc., see *Statistical Survey 1948, table 103 with supplement 1958 table 88*.

<sup>1</sup> Alle statens og kommunenes elektrisitetsverker er tatt med og dessuten alle private verker for alminnelig elektrisitetsforsyning på ca. 100 kW og over. Av verker tilhørende industribedrifter er tatt med de som er av noen betydning, ned til 100 à 200 kW. All electricity plants belonging to the central government and the municipalities are included, as well as all private electricity plants for public supply with a capacity of 100 kW and over. Included also are electricity plants belonging to manufacturing establishments with a minimum of 100 to 200 kW capacity. <sup>2</sup> Lånegjeld for industriverkene mangler. Data on the debt of electricity plants for industrial supply not available. <sup>3</sup> Fr. 31. desember. As at 31 December.

**Tabell 169. Elektrisitetsforsyning etter fylke.**  
*Electricity supply by counties.*

Fylker Counties	Energiproduksjon <i>Electricity generated</i>				Energiforbruk <i>Consumption of electric energy</i>				Forbruk til hush., inkl. jordbr. pr. innb. <i>Consumption by household incl. agriculture, per capita</i>			
	1959	1960	1961	1962	1959	1960	1961	1962	1959	1960	1961	1962
	Mill. kWh	Mill. kWh	Mill. kWh	Mill. kWh	Mill. kWh	Mill. kWh	Mill. kWh	Mill. kWh	kWh	kWh	kWh	kWh
Østfold .....	2 617	2 919	2 938	2 807	}	}	}	}	}	}	}	}
Akershus .....	357	449	460	431								
Oslo .....	46	26	24	23								
Hedmark .....	179	199	202	200								
Oppland .....	1 730	2 312	2 523	2 488								
Buskerud .....	3 527	4 290	4 986	5 359								
Vestfold .....	26	31	23	23								
Telemark .....	5 107	5 333	5 790	7 673								
Aust-Agder .....	418	481	560	549								
Vest-Agder .....	1 310	1 535	1 617	1 686								
Rogaland .....	1 371	1 470	1 500	1 540								
Hordaland .....	2 760	2 402	2 530	2 916								
Bergen .....	—	—	—	—								
Sogn og Fj. ....	2 068	2 284	2 350	2 963								
Møre og Romsd. ....	2 181	1 949	1 730	2 158								
S.-Trøndelag ...	688	1 032	1 554	1 480								
N.-Trøndelag ...	694	629	716	842								
Nordland .....	3 005	3 199	3 415	3 738								
Troms .....	249	390	471	633								
Finnmark .....	176	191	205	234								
I alt <i>Total</i> .....	28 509	31 121	33 594	37 743	25 223	27 509	29 989	33 789	2 155	2 216	2 351	2 608

Kilde: Se tabell 168. Source: See table 168.

**Tabell 170. Gassforsyning.**  
*Gas supply.*

	1959	1960	1961	1962
Bedrifter <i>Establishments</i> .....	5	5	5	4
Funksjonærer <i>Salaried employees</i> .....	89	85	83	74
Arbeidere <i>Wage earners</i> .....	259	243	231	205
Timeverk utført av arbeidere, 1 000 t.v. <i>Hours worked by wage earners, 1 000 hrs.</i>	565	537	512	500
	1 000 kr.	1 000 kr.	1 000 kr.	1 000 kr.
Lønn til funksjonærer <i>Salaries</i> .....	1 507	1 482	1 503	1 470
Lønn til arbeidere <i>Wages</i> .....	4 161	3 952	3 995	4 075
Bruttoproduksjonsverdi <sup>1</sup> <i>Gross value of pro- duction</i> .....	16 794	16 376	14 656	15 266
Vareforbruk m. v. <i>Cost of raw materials, etc.</i>	9 931	10 260	9 362	9 087
Bearbeidingsverdi <sup>2</sup> <i>Value added</i> .....	6 863	6 116	5 294	6 179
Avgifter <i>Indirect taxes</i> .....	323	365	312	367

Kilde: Norges industri 1959 (NOS XII 55) og 1960 (NOS XII 81), Elektrisitetsstatistikk 1961 (NOS XII 105) og 1962 (NOS XII 131). Source: *Industrial Statistics 1959 (NOS XII 55) and 1960 (NOS XII 81), Electricity Statistics 1961 (NOS XII 105) and 1962 (NOS XII 131)*. <sup>1</sup> Inklusive avgifter. Incl. indirect taxes. <sup>2</sup> Bruttoproduksjonsverdi minus verdi av vareforbruk m. v. *Gross value of production less cost of raw materials, etc.*



Tabell 171. Byggevirksomhet. *Building construction.*

	1957	1958	1959	1960	1961	1962	1963*
Bygg under arbeid pr. 31/12: <i>Buildings under construction:</i>							
Boligbygg <sup>1</sup> { Leiligheter <i>Dwelling units</i> .....	24 820	24 483	25 075	26 013	26 301	27 775	24 916
Dwellings { Golvflate <sup>2</sup> <i>Floor area</i> ..... 1 000 m <sup>2</sup>	2 074	1 889	1 949	2 045	2 098	2 202	2 050
Landbruksbygg <i>For agriculture</i> ..... —>—	..	214	212	227	227	220	182
Industribygg <i>For manuf. industries</i> .... —>—	600	517	542	634	743	792	742
Forretn.- og kontorbygg <i>Office and commercial</i> ..... —>—	424	431	499	519	504	364	318
Bygg for undervisn. <i>For education</i> .... —>—	336	415	458	418	460	530	659
Bygg for helsestell <sup>3</sup> <i>For health serv., etc.</i> —>—	248	265	284	208	272	280	261
Andre bygg <i>Other</i> ..... —>—	360	416	486	476	392	391	396
Bygg tatt i bruk: <i>Buildings completed:</i>							
Boligbygg <sup>1</sup> { Leiligheter .....	26 515	26 494	26 566	26 773	28 260	27 893	28 646
Dwellings { Golvflate <sup>2</sup> ..... 1 000 m <sup>2</sup>	2 193	2 158	2 162	2 165	2 322	2 336	2 344
Landbruksbygg .....	..	377	412	406	410	374	352
Industribygg .....	296	476	391	472	524	596	669
Forretnings- og kontorbygg .....	197	231	265	336	310	404	311
Bygg for undervisning .....	174	226	254	307	300	290	370
Bygg for helsestell <sup>3</sup> .....	91	95	111	164	118	100	111
Andre bygg .....	193	249	281	305	349	304	272

Kilde: Boligdirektoratet. *Source: Building Directorate.* For tidligere år se Statistiske Oversikter 1958, tabell 91 og 92. *For previous years see Statistical Survey 1958, tables 91 and 92.*

<sup>1</sup> Leiligheter i nybygg, tilbygg og påbygg meldt til Boligdirektoratet. Provisoriske boliger ikke medregnet. *Dwelling units in new buildings and extensions of existing buildings reported to the Building Directorate, excl. provisional dwellings.* <sup>2</sup> Fra og med 1958 er golvflaten for boliger målt netto. Differansen mellom brutto og netto golvflate var ca. 8 pst. *Net floor area from 1958. The difference between gross and net floor area was ca. 8 per cent.* <sup>3</sup> Herunder barne- og gamlehjem. *Incl. homes for children and old people.*

Tabell 172. Leiligheter<sup>1</sup> tatt i bruk.*Dwelling units completed.*

Fylker <i>Counties</i>	1959		1960		1961		1962		1963	
	Antall <i>No.</i>	Bebodd golv- flate i 1000 m <sup>2</sup> <i>2,3</i>	Antall <i>No.</i>	Bebodd golv- flate i 1000 m <sup>2</sup> <i>2,3</i>	Antall <i>No.</i>	Bebodd golv- flate i 1000 m <sup>2</sup> <i>2,3</i>	Antall <i>No.</i>	Bebodd golv- flate i 1000 m <sup>2</sup> <i>2,3</i>	Antall <i>No.</i>	Bebodd golv- flate i 1000 m <sup>2</sup> <i>2,3</i>
Østfold .....	1 266	103	1 418	113	1 623	135	1 648	141	1 610	137
Akershus .....	2 504	206	2 792	228	3 334	286	3 236	292	2 813	245
Oslo .....	3 847	277	4 082	286	4 374	291	3 747	273	4 926	342
Hedmark .....	1 126	96	1 140	97	1 119	97	1 166	105	1 196	100
Oppland .....	1 128	98	1 039	89	1 042	93	1 087	92	1 079	93
Buskerud .....	1 147	92	1 097	91	1 021	84	1 419	118	1 349	116
Vestfold .....	1 148	93	1 289	104	1 432	122	1 362	114	1 315	114
Telemark .....	999	79	915	73	1 019	82	984	81	1 050	88
Aust-Agder.....	418	36	410	35	441	40	415	38	459	39
Vest-Agder.....	850	75	962	81	981	87	1 092	95	961	86
Rogaland .....	1 782	155	2 000	178	2 025	178	1 777	161	1 903	166
Hordaland .....	1 815	146	1 732	143	1 603	135	1 663	140	1 709	143
Bergen .....	1 106	82	791	51	692	49	820	55	892	57
Sogn og Fjordane.....	544	49	529	51	515	48	600	57	437	42
Møre og Romsdal.....	1 382	117	1 499	124	1 414	125	1 240	108	1 111	97
Sør-Trøndelag .....	1 460	125	1 452	120	1 838	154	1 944	154	1 647	138
Nord-Trøndelag .....	663	59	665	61	719	67	599	56	615	56
Nordland .....	1 801	148	1 595	133	1 742	142	1 660	143	1 930	155
Troms .....	990	82	905	72	815	69	998	81	981	82
Finmark .....	590	44	461	35	511	38	436	32	663	48
Riket <i>The whole country</i> ..	26 566	2 162	26 773	2 165	28 260	2 322	27 893	2 336	28 646	2 344

Kilde: Se foreg. tabell. *Source: See preceding table.*

For tidligere år se Statistiske Oversikter 1958, tabell 92. *For previous years see Statistical Survey 1958, table 92.*

<sup>1</sup> Se note 1 i foreg. tabell. *See note 1 to preceding table.* <sup>2</sup> Floor area of dwelling units in 1 000 m<sup>2</sup>. <sup>3</sup> Se note 2 i foreg. tabell. *See note 2 to preceding table.*

Tabell 173. Innførsel og utførsel<sup>1</sup>. Imports and exports.

År Year	Menge Quantity		Varenes verdi Value				Innf.—utf. Imp.—Exp.		Betalt innførselstoll Customs receipts
	Innførsel <sup>a</sup> Imports	Utførsel <sup>a</sup> Exports	Innførsel Imports		Utførsel Exports		I alt Total	Ekskl. skip Excl. ships	
			I alt Total	Ekskl. skip <sup>a</sup>	I alt Total	Ekskl. skip <sup>a</sup>			
	1000 t	1000 t	Mill. kr.	Mill. kr.	Mill. kr.	Mill. kr.	Mill. kr.	Mill. kr.	Mill. kr.
1959.....	8 633	6 914	9 448,5	7 365,8	5 788,8	5 582,7	3 659,7	1 783,1	458,2
1960.....	10 210	7 960	10 446,3	8 972,4	6 291,1	5 994,6	4 155,2	2 977,8	501,4
1961.....	11 424	8 475	11 542,5	9 426,9	6 651,8	6 221,7	4 890,7	3 205,2	535,4
1962.....	12 329	9 351	11 885,1	10 167,4	6 941,8	6 610,4	4 943,3	3 556,0	535,6
1963*.....	..	..	13 007,0	10 758,0	7 665,2	7 183,2	5 341,8	3 574,8	530,2

Kilde: Utenrikshandel 1962, hefte III (NOS XII 126) og nyere oppgaver i Byrået. Source: External Trade 1962, volume III (NOS XII 126) and recent data from the Bureau. For tidligere år se Statistiske Oversikter 1948, tabell 109 og tilleggsutgave 1958, tabell 93. For previous years see Statistical Survey 1948, table 109 with supplement 1958, table 93.

<sup>1</sup> Statistikken omfatter generalhandelen. Fløtningstommer er ikke regnet med. Utførselen omfatter hvalolje og andre sjødyrprodukter levert direkte fra fangstfeltene. The statistics cover general trade. Floated timber is not included. The exports include whale oil and other produce of the sea delivered directly from the whaling and fishing grounds. <sup>a</sup> Unntatt skip. Excl. ships.

Tabell 174. Volum- og prisindeks for innførsel og utførsel. 1955=100.  
Index numbers of volume and unit value of imports and exports.

Varegrupper Commodity groups	Varegr.nr. <sup>1</sup> Commodity group no.	Volumindeks Volume				Prisindeks Unit value			
		1960	1961	1962	1963	1960	1961	1962	1963
<b>Innførsel Imports.</b>									
Korn og kornvarer Cereals and cereal preparations	04	92	91	102	98	87	83	87	88
Frukt og grønnsaker Fruit and vegetables .....	05	147	151	178	173	114	115	120	125
Sukker, kaffe, te m. v. Sugar, coffee, tea etc. ....	06, 07	133	135	151	160	73	70	65	88
Andre matvarer Food n. e. s. ....	00-03, 09	269	302	258	357	102	96	106	104
Førstoffer unnt. korn Feeding stuff for animals (excl. unmilled cereals).....	08	126	126	191	203	88	77	82	87
Drikkevarer og tobakk Beverages and tobacco....	11, 12	178	136	156	153	103	106	109	113
Matvarer, drikkevarer og tobakk Food, beverages and tobacco .....	00-12	128	126	145	148	89	86	87	89
Oljefrø, dyre- og plantefett Oil-seeds, animal and vegetable oils and fats .....	22, 41	125	99	125	123	85	83	76	82
Tre, trelast, kork, papirmasse, papiravfall Wood, lumber, cork and pulp .....	24, 25	124	159	144	140	89	95	93	93
Spinnestoffer Textile fibres .....	26	110	121	124	134	91	89	90	93
Malmer og mineraler Ores and minerals .....	27, 28	142	145	133	127	97	94	89	82
Andre råvarer Crude materials n. e. s. ....	21, 23, 29	155	144	150	165	108	99	98	99
Råvarer unnt. brenselstoffer Crude materials excl. fuels .....	21-29, 41	129	133	134	134	93	92	90	98
Brenselstoffer, smøreoljer o.l. Mineral fuels, lubricants and related materials	31	123	133	149	162	95	92	90	90
Kjemikalier Chemicals .....	51-59	205	226	261	289	98	90	87	90
Garn og tråd Textile yarn and thread .....	651	145	136	154	177	84	83	82	81
Metervarer og klær Textile fabrics and clothing ..	65÷651,84	147	161	169	188	90	90	89	86
Arbeider av ikke-metalliske mineraler Non-metal- lic mineral manufactures .....	66	133	125	134	134	110	109	116	114
Uedle metaller Base metals .....	68	119	126	132	129	111	110	105	102
Arbeider av uedle metaller Manuf. of base metals	69	96	111	126	133	113	117	113	110
Maskiner og apparater Machinery and apparatus	71, 72	159	179	199	207	107	107	110	110
Transp.m. unnt. skip Transport equipm. excl. ships	73÷skip	228	242	225	236	103	100	103	106
Andre bearbejdede varer Manuf. goods n. e. s. ...	61-64, 67, 81-83, 85-92	184	213	231	270	102	102	101	98
Bearbejdede varer unnt. matvarer, drikkevarer og tobakk Manufactured goods excl. food, beverages and tobacco .....	51-92 ÷ skip	154	168	181	192	103	102	101	100
I alt uten skip Total excl. ships .....	00-92 ÷ skip	143	153	165	174	99	98	97	98
Skip Ships.....		87	126	115	158	118	115	103	98
I alt med skip Total incl. ships .....		132	147	155	171	102	100	98	98

<sup>1</sup> Grupperingen følger Standard International Trade Classification (SITC -orig.). Commodity group no. according to SITC-orig.

Tabell 174 (forts.). Volum- og prisindeks for innførsel og utførsel. 1955 = 100.

Index numbers of volume and unit value of imports and exports.

Varegrupper Commodity groups	Varegr.nr. <sup>1</sup> Commodity group no.	Volumindeks Volume				Prisindeks Unit value				
		1960	1961	1962	1963	1960	1961	1962	1963	
<b>Utførsel Exports.</b>										
Matvarer fra jordbruket <i>Agricultural food</i> .....	00, ex 01, 02, 04, 05									
Fisk, fersk og saltet <i>Fish, fresh and salted</i> .....	031	233	234	290	254	82	82	86	85	118
Fisk, tilberedt eller konservert <i>Fish and fish preparations, canned or not</i> .....	032	97	97	104	96	112	115	118	119	
Andre matvarer, drikkevarer, tobakk <i>Food, beve- rages and tobacco n. e. s.</i> .....	ex 01, 06, 07, 09, 11, 12	84	97	107	226	113	120	121	92	
Fôrstoffer unnt. korn <i>Feeding stuff for animals (excl. unmilled cereals)</i> .....	08	74	94	44	73	76	75	90	83	
Matvarer, drikkevarer og tobakk <i>Food, beverages and tobacco</i> .....	00-12	103	101	102	110	102	103	110	107	
Huder og skinn, uberedte <i>Hides, skins and fur skins, undressed</i> .....	21	164	219	240	264	108	85	92	92	
Trelast <i>Wood and lumber</i> .....	24	101	67	62	88	98	111	104	99	
Papirmasse <i>Pulp and waste paper</i> .....	25	114	107	109	110	91	91	86	86	
Mineraler <i>Minerals</i> .....	27	114	109	123	132	88	95	97	93	
Malmer <i>Ores</i> .....	28	113	109	115	124	96	94	92	87	
Dyre- og plante fett <i>Animal and vegetable oils and fats</i> Andre råvarer <i>Crude materials n. e. s.</i> .....	41 22, 23, 26, 29	74 85	84 99	85 123	79 148	94 91	91 82	72 82	76 85	
Råvarer unnt. brenselstoffer <i>Crude materials excl. fuels</i> .....	21-29, 41	104	106	110	115	94	91	86	86	
Brenselstoffer, smøreoljer o.l. <i>Mineral fuels, lubricants and related materials</i>	31	162	1025	1995	1925	98	84	84	84	
Kjemikalier unnt. gjødn. <i>Chemicals excl. fertilizers</i> Gjødning <i>Fertilizers</i> .....	51-55, 59	153 139	159 150	169 143	211 164	104 87	103 86	101 86	95 86	
Arbeider av tre og kork <i>Manuf. of wood and cork</i>	63	143	156	183	203	88	89	86	87	
Papir og papp <i>Paper and paperboard</i> .....	64	146	150	146	166	93	95	93	92	
Uedle metaller <i>Base metals</i> .....	68	180	180	186	211	103	102	99	94	
Andre bearbeidde varer <i>Manuf. goods n. e. s.</i> ..	61, 62, 65- 67, 69-72, ex 73, 81- 92	235	286	355	406	109	105	108	110	
Bearbeidde varer unnt. matvarer, drikkevarer og tobakk <i>Manufactured goods excl. food, beverages and tobacco</i> .....	51-92 ÷ skip	173	182	193	221	100	100	99	97	
I alt uten skip <i>Total excl. ships</i> .....	00-92 ÷ skip	137	144	155	170	99	98	97	96	
Skip <i>Ships</i> .....		170	230	171	315	73	84	86	72	
I alt med skip <i>Total incl. ships</i> .....		139	148	156	177	97	97	96	94	
<b>Bytteforhold<sup>2</sup> Terms of trade.</b>										
Uten skip <i>Excl. ships</i> .....		.	.	.	.	100	100	100	98	
Med skip <i>Incl. ships</i> .....		.	.	.	.	95	97	98	96	

Kilde: Utenrikshandel 1962, hefte III (NOS XII 126) og nyere oppgaver i Byrået. Source: External Trade 1962, volume III (NOS XII 126) and recent data from the Bureau.

<sup>1</sup> Se forrige side note 1. Ex betyr «del av». See preceding page, note 1. Ex means «part of». <sup>2</sup> Forholdet mellom prisindeksene for utførsel og innførsel. Ratio of unit value of exports to unit value of imports.

Tabell 175. Innførsel og utførsel av viktigere varer.  
Imports and exports of principal commodities.

Varer Commodities	1962		1963*	
	Mengde Quantity	Verdi Value	Mengde Quantity	Verdi Value
<b>Innførsel Imports.</b>	1 000 kg	1 000 kr.	1 000 kg	1 000 kr.
00. Levende dyr <i>Live animals</i> .....	..	876	..	900
01. Kjøtt og kjøttvarer <i>Meat and meat prep.</i> ..	2 999	16 227	5 238	27 713
02. Meierivarer og egg <i>Dairy products and eggs</i>	1 455	6 052	1 936	8 512
03. Fisk og fiskevarer <i>Fish and fish prepar...</i>	13 291	24 454	14 741	29 621
04. Korn og kornvarer <i>Cereals and cereal prep...</i>	616 836	293 206	584 264	285 390
Hvete <i>Wheat</i> .....	358 436	175 118	312 937	149 223
Bygg <i>Barley</i> .....	23 572	11 602	67 753	31 789
Mais <i>Maize</i> .....	92 405	36 330	78 425	33 671
Rug <i>Rye</i> .....	28 465	12 524	44 328	19 747
Durra <i>Doura</i> .....	97 354	34 379	55 708	20 842
05. Frukt og grønnsaker <i>Fruit and vegetables</i> ..	174 798	330 119	172 398	334 763
Appelsiner, mandariner o. l. <i>Oranges, mandarines etc.</i>	52 873	70 325	50 047	76 706
Bananer <i>Bananas</i> .....	28 066	34 796	24 751	28 847
Epler <i>Apples</i> .....	19 849	39 479	20 885	40 009
Vindruer <i>Grapes</i> .....	12 083	28 853	10 466	25 150
Nøtter, unnt. oljenøtter <i>Nuts excl. oil nuts</i> .....	4 689	34 382	4 304	31 816
Tørket frukt <i>Dried fruit</i> .....	8 257	26 144	7 975	25 413
Bønner, erter, linser <i>Beans, peas, lentils</i> .....	7 277	9 095	7 558	10 504
Friske grønnsaker <i>Vegetables, fresh</i> .....	14 969	25 322	14 776	25 757
06. Sukker og sukkervarer <i>Sugar and sugar preparations</i> .....	176 381	125 155	216 282	271 022
Raffinert roe- og rørsukker <i>Beet and cane sugar, refined</i>	150 129	107 955	180 277	244 519
07. Kaffe, te, kakao, krydderier og varer derav <i>Coffee, tea, cocoa, spices and manufactures thereof</i> .....	39 223	218 003	40 860	227 152
Kaffe, rå <i>Coffee, green</i> .....	30 966	168 112	33 586	180 539
Kakaobønner <i>Cocoa beans</i> .....	4 592	16 993	3 836	13 775
08. Førestoffer for dyr, unnt. umalt korn <i>Feeding stuff for animals, excl. unmilled cereals</i> .....	151 553	94 972	163 140	107 068
09. Oljekaker og -mjøl <i>Oil-seed cake and meal</i> .....	138 176	89 135	145 829	99 646
Forskjellige matvarer <i>Miscell. food prepar.</i>	2 428	8 444	3 575	9 691
11. Drikkevarer <i>Beverages</i> .....	..	36 099	..	40 042
Vin av friske druer <i>Wine of fresh grapes</i> .....	<sup>1</sup> 4 360	14 520	<sup>1</sup> 3 965	12 932
Destillerte alkoholh. drikkevarer (brennevin) <i>Distilled alcoholic beverages</i> .....	<sup>1</sup> 1 960	17 891	<sup>1</sup> 2 372	23 440
12. Tobakk og tobakksvarer <i>Tobacco and tobacco manufactures</i> .....	6 657	79 971	6 253	77 823
Tobakk, ubearb. <i>Tobacco, unmanuf.</i> .....	6 264	67 339	5 835	64 047
21. Huder og skinn, uberedte <i>Hides, skins and fur skins, undressed</i> .....	..	29 987	..	39 075
Huder av hest og storfe, unnt. kalv <i>Bovine and equine hides, excl. calf skins</i> .....	4 184	12 124	5 156	13 324
Pelsskinn, uberedte <i>Fur skins, undressed</i> .....	<sup>2</sup> 530	16 013	<sup>2</sup> 488	23 662
22. Oljefrø, -nøtter og -kjerner <i>Oil-seeds, oil nuts and oil kernels</i> .....	124 261	112 206	116 211	105 063
Jordnøtter <i>Groundnuts</i> .....	6 228	9 086	6 160	8 326
Kopra <i>Copra</i> .....	28 669	33 901	23 470	29 702
Soyabønner <i>Soya beans</i> .....	75 052	54 380	74 816	56 146
Linfrø <i>Linseed</i> .....	11 574	12 453	7 959	7 719

Kilde: Se tabell 173. Source: See table 173.

Mengdeoppgaver for tidligere år se Statistiske Oversikter 1948, tabell 117—122 og tilleggsgutgave 1958, tabell 98 og 99. Quantity data for previous years see Statistical Survey 1948, tables 117—122 with supplement 1958, tables 98 and 99. <sup>1</sup> 1000 liter. <sup>2</sup> 1000 stk. 1 000 pieces.

**Tabell 175 (forts.). Innførsel og utførsel av viktigere varer.**  
*Imports and exports of principal commodities.*

Varer <i>Commodities</i>	1962		1963*	
	Mengde <i>Quantity</i>	Verdi <i>Value</i>	Mengde <i>Quantity</i>	Verdi <i>Value</i>
Innførsel (forts.).	1 000 kg	1 000 kr.	1 000 kg	1 000 kr.
23. Rågummi, også syntetisk og regenerert <i>Crude rubber, incl. synthetic and reclaimed.</i>	8 888	34 495	9 961	35 362
Naturlig gummi <i>Natural rubber</i> .....	5 300	21 382	5 574	21 561
24. Tre, trelast og kork <i>Wood, lumber and cork.</i>	..	256 094	..	230 566
Kubb og cellulosestammer <i>Pulpwood</i> .....	<sup>1</sup> 1 236 654	138 422	<sup>1</sup> 1 078 879	114 210
Skåret last av bartrær <i>Lumber sawn, conifer</i> .....	<sup>1</sup> 193 974	59 802	<sup>1</sup> 143 135	45 219
Skåret last av lauvtrær <i>Lumber sawn, non-conifer</i> .....	<sup>1</sup> 43 007	34 806	<sup>1</sup> 53 472	44 692
25. Papirmasse <sup>2</sup> og papiravfall <i>Pulp and waste paper</i> .....	56 235	31 195	55 775	43 705
Kjemisk tremasse, heru. dissolvingmasse <i>Chemical wood pulp, incl. dissolving grades</i> .....	38 853	29 868	49 006	40 909
26. Tekstilfibrer og avfall <i>Textile fibres and waste</i> .....	25 020	111 215	23 781	124 426
Ull og annet dyrehår <i>Wool and other animal hair</i> .....	3 009	42 909	3 899	60 510
Bomull <i>Cotton</i> .....	7 144	27 261	6 541	24 160
Plantefibrer, unnt. bomull og jute <i>Vegetable fibres, except cotton and jute</i> .....	5 993	14 161	5 475	15 475
Syntetiske og kunstige fibrer <i>Synthetic and artificial fibres</i> .....	1 940	22 132	1 978	19 470
27. Rå gjødningsstoffer og forskj. rå mineraler <i>Crude fertilizers and crude minerals</i> .....	..	98 438	..	102 829
Råfosfat <i>Natural phosphates</i> .....	168 367	20 366	149 784	19 120
Leire, heru. chamotte og dinasjord <i>Clay, incl. chamotte and dinas earths</i> .....	81 923	14 470	103 848	19 409
Salt <i>Salt</i> .....	246 708	19 102	246 085	20 008
28. Malmer og metallavfall <i>Metalliferous ores and metal scrap</i> .....	..	529 510	..	468 248
Nikkelmatte <i>Nickel matte</i> .....	60 857	402 676	56 451	369 790
Sinkmalm, tørr vekt <i>Zinc ore, dry weight</i> .....	69 465	25 371	84 861	31 796
Manganmalm <i>Manganese ore</i> .....	284 107	61 599	233 446	43 842
Krommalm <i>Chromium ore</i> .....	50 747	14 023	32 265	8 607
29. Animalske og vegetabilske råvarer, i.e.n. <i>Animal and vegetable crude materials, n.e.s.</i> .....	13 028	54 958	13 503	57 538
Tarmer etc. av andre dyr enn fisk <i>Guts, etc. of animals other than fish</i> .....	732	8 537	764	8 911
Blomsterløk, knoller og lev. planter <i>Bulbs, tubers and live plants</i> .....	1 730	15 993	1 717	17 453
32. Kull, koks, briketter <i>Coal, coke and briquettes</i>	926 860	123 237	1 051 785	152 824
Kull, heru. briketter <i>Coal, incl. briquettes</i> .....	251 936	26 972	224 621	26 468
Koks og sinders <i>Coke</i> .....	674 767	96 243	826 970	126 298
33. Mineralolje og mineraloljeprodukter <i>Petroleum and petroleum products</i> .....	5 345 040	926 043	5 804 310	986 915
Rå mineralolje <i>Crude petroleum</i> .....	2 354 933	314 344	2 535 686	328 798
Bensin <i>Petrol</i> .....	464 773	134 373	446 064	134 278
Petroleum og white spirit <i>Lamp oil and white spirit</i> ..	181 192	44 832	212 983	51 610
Fyringsoljer <i>Fuel oil</i> .....	2 137 300	327 634	2 363 410	359 597
Smøreoljer og smørefett <i>Lubricating oils and greases</i> ..	39 781	45 717	41 869	48 298
Petrolkoks <i>Petroleum coke</i> .....	126 599	35 302	115 230	34 303
34. Gass <i>Gas</i> .....	..	1 006	..	539
35. Elektrisk strøm <i>Electric energy</i> .....	-	-	<sup>3</sup> 47 262	899
41. Dyrefett og -oljer <i>Animal oils and fats</i> .....	66 041	62 562	80 780	87 574
Rå sildolje <i>Herring oil, crude</i> .....	51 858	43 407	53 278	52 760
42. Plantefett og -oljer <i>Vegetable oils and fats</i>	10 007	20 107	6 354	13 461

<sup>1</sup> m<sup>3</sup> fast mål. *Cubic meter solid volume.* <sup>2</sup> Beregnet tørrvekt. *Converted to dry weight.* <sup>3</sup> 1 000 kWh.

**Tabell 175 (forts.). Innførsel og utførsel av viktigere varer.**  
*Imports and exports of principal commodities.*

Varer <i>Commodities</i>	1962		1963*	
	Mengde <i>Quantity</i>	Verdi <i>Value</i>	Mengde <i>Quantity</i>	Verdi <i>Value</i>
Innførsel (forts.).	1 000 kg	1 000 kr.	1 000 kg	1 000 kr.
43. Bearbeidd dyre- og plantefett, olje og voks <i>Animal and vegetable oils and fats, waxes</i>	2 835	5 450	3 387	6 255
51. Kjemiske grunnstoffer og forbindelser <i>Chemical elements and compounds</i> ..	..	394 625	..	416 674
Ammoniakk, også i vandig oppløsning <i>Ammoniac, anhydrous or in aqueous solution</i> .....	14 668	9 134	9 461	5 875
Aluminiumsoksyd <i>Aluminium oxide</i> .....	411 801	206 615	444 514	216 542
Fluorider, fluorsalter <i>Fluorides, fluor salts</i> .....	13 826	21 788	16 884	26 696
52. Mineralskt tjære og rå kjem. av kull, olje og gass <i>Mineral tar and crude chemicals from coal, petroleum and natural gas</i> .....	16 015	3 972	14 726	4 149
53. Farge- og garvestoffer <i>Dyeing, tanning and colouring materials</i> ..	..	61 386	..	65 343
Syntetiske organiske fargestoffer og naturlig indigo <i>Synthetic organic dyestuffs and natural indigo</i> .....	909	17 778	990	20 223
Fernisser, lakker etc. i detaljpakning <i>Varnishes, lacquers etc. put up for retail sale</i> ..	..	10 948	..	12 031
54. Medisinske og farmasøytiske produkter <i>Medicinal and pharmaceutical products</i> ..	899	61 150	1 002	70 417
55. Flyktige oljer og luktestoffer; toalettmidler, rens- og polérmidler <i>Essential oils and perfume materials, toilet, polishing and cleansing preparations</i> .....	4 639	30 346	6 162	36 307
56. Gjødningstoffer, ikke rå <i>Fertilizers, manufactured</i> .....	95 365	25 574	109 609	30 464
Kaligjødning <i>Potassic fertilizers</i> .....	86 792	24 189	102 540	29 269
57. Sprengstoffer <i>Explosives</i> .....	1 359	24 587	1 884	27 846
58. Plast, regenerert cellulose og kunsthar-pikser <i>Plastic materials, regenerated cellulose, artificial resins</i> .....	31 266	134 634	35 386	147 270
Polymerisasjons- og kopolymerisasjonsprodukter <i>Products of polymerization and copolymerization</i> .....	22 626	84 886	25 712	94 046
59. Kjemiske produkter, i. e. n. <i>Miscell. chemical products, n. e. s.</i> .....	30 114	80 204	35 999	89 082
61. Lær, lærvarer og beredte pelsskinn <i>Leather, leather manufactures, dressed furs</i> .....	1 435	42 328	1 668	52 058
62. Gummivarer <i>Rubber manufactures</i> .....	9 996	94 628	11 393	109 313
Halvfabrikater av gummi <i>Materials of rubber</i> .....	3 824	32 757	3 925	33 862
Dekk og ringer for kjøretøyer og fly <i>Rubber tyres and tubes for vehicles and air craft</i> .....	5 744	50 871	7 001	63 093
63. Varer av tre og kork (unnt. møbler) <i>Wood and cork manufactures (excl. furniture)</i> .....	..	51 145	..	58 017
Finérplater <i>Veneer sheets</i> .....	3 453	19 787	3 913	23 402
64. Papir og papp og varer herav <i>Paper, paperboard and manufactures thereof</i> .....	17 653	60 484	21 940	71 095
Papir og papp <i>Paper and paperboard</i> .....	14 903	38 359	18 175	44 555
65. Garn, metervarer og ferdigetekstiler <i>Textile yarn, fabrics, made-up articles and related products</i> .....	39 022	629 036	40 516	671 263
Ullgarn <i>Wool yarn</i> .....	813	22 224	1 201	32 149
Bomullsgarn <i>Cotton yarn</i> .....	2 769	38 897	2 893	39 104
Lin- og hampegarn <i>Linen and hemp yarn</i> .....	796	8 575	552	6 527

**Tabell 175 (forts.). Innførsel og utførsel av viktigere varer.**  
*Imports and exports of principal commodities.*

Varer <i>Commodities</i>	1962		1963*	
	Mengde <i>Quantity</i>	Verdi <i>Value</i>	Mengde <i>Quantity</i>	Verdi <i>Value</i>
Innførsel (forts.).	1 000 kg	1 000 kr.	1 000 kg	1 000 kr.
Garn og tråd av syntetiske tekstilfibrer <i>Yarn and thread of synthetic fibres</i> .....	3 238	81 295	4 170	97 085
Garn og tråd av kunstige tekstilfibrer <i>Yarn and thread of artificial fibres</i> .....	707	9 923	671	10 165
Vevnader av bomull <i>Cotton fabrics</i> .....	6 026	117 651	5 266	98 824
Vevnader av ull <i>Woollen fabrics</i> .....	1 269	50 526	1 473	59 059
Vevnader av syntetiske eller kunstige tekstilfibrer <i>Fabrics of synthetic or artificial fibres</i> .....	2 962	94 891	3 249	97 008
Tekstilstoff, impregn. eller overtrukket med plast <i>Textile fabrics coated with plastics</i> .....	801	13 468	1 012	19 819
Linoleum på underlag av tekstil <i>Linoleum on a textile base</i> .....	5 988	24 414	5 951	24 492
Lintøy og utstyrsvarer <i>Linen and furnishing articles</i>	1 068	21 978	1 243	26 267
66. Produkter av ikke-metalliske mineraller <i>Non-metallic mineral manufactures</i> .....	..	164 625	..	160 819
Murstein, takstein, rør o. a. teglverksprodukter <i>Bricks, tiles, pipes and similar prod.</i> .....	..	43 577	..	31 134
Glass <i>Glass</i> .....	21 039	38 976	18 969	40 730
Glassvarer <i>Glassware</i> .....	5 286	16 459	6 901	18 437
Pottemakerarbeid, fajanse og porselen <i>Pottery</i> .....	1 458	11 970	1 669	13 232
67. Jern og stål <i>Iron and steel</i> .....	659 602	697 549	672 122	662 217
Valsetråd <i>Wire rods</i> .....	33 347	22 986	38 178	24 537
Stenger <i>Bars and rods</i> .....	59 739	59 850	52 199	48 063
Profiljern <i>Angles, shapes and sections</i> .....	80 337	67 984	77 017	60 841
Plater, uten overdrag <i>Plates and sheets, uncoated</i> ..	256 958	258 715	228 767	217 728
Plater, med overdrag <i>Plates and sheets, coated</i> .....	49 373	70 773	49 671	70 783
Båndstål <i>Hoop and strip</i> .....	59 993	57 309	55 401	52 458
Jern- og ståltråd <i>Iron and steel wire</i> .....	8 895	14 586	9 411	15 334
Rør og -deler av jern og stål <i>Tubes, pipes and fittings of iron or steel</i> .....	46 416	91 236	45 321	83 373
68. Metaller, unntatt jern og stål <i>Non-ferrous metals</i> .....	..	256 663	..	247 998
Sølv, rått eller halvfabrikater <i>Silver, unworked or partly worked</i> .....	..	19 033	..	17 011
Kopper og -legeringer, rått og halvfabrikater <i>Copper and -alloys, unwrought or worked in bars, plates etc.</i> ..	24 463	133 150	23 665	128 282
Aluminium og -legeringer, halvfabrikater <i>Aluminium and -alloys, worked in bars, plates etc.</i> .....	7 885	48 057	8 866	50 408
Bly og -legeringer, ubearbeidd <i>Lead and -alloys, unwrought</i> .....	9 521	11 661	11 217	14 403
69. Arbeider av uedle metaller <i>Manufactures of base metals</i> .....	35 779	274 618	38 064	285 704
Trådvarer, unnt. elektriske <i>Wire products, excl. electric</i>	3 912	22 208	3 874	22 121
Spiker, stifter, skruer o. l. <i>Nails, screws, nuts and similar articles</i> .....	3 900	27 750	3 485	26 286
Hånd- og maskinverktøy <i>Tools for use in the hand or in machines</i> .....	2 882	61 232	2 841	60 059
Husholdningsartikler <i>Household equipment</i> .....	1 259	17 967	1 524	20 744

**Tabell 175 (forts.). Innførsel og utførsel av viktigere varer.**  
*Imports and exports of principal commodities.*

Varer <i>Commodities</i>	1962		1963*	
	Mengde <i>Quantity</i>	Verdi <i>Value</i>	Mengde <i>Quantity</i>	Verdi <i>Value</i>
Innførsel (forts.).	1 000 kg	1 000 kr.	1 000 kg	1 000 kr.
71. Maskiner, ikke-elektriske <i>Machinery other than electric</i> ..	..	1 336 140	..	1 363 938
Forbrenningsmotorer unnt. flymotorer <i>Internal combustion engines, excl. aircraft engines</i> ..	..	158 868	..	148 972
Landbruksmaskiner for innhøsting, tresking og sortering <i>Agricultural machinery for harvesting, threshing and sorting</i> ..	..	30 777	..	27 997
Jordbrukstraktorer <i>Agricultural tractors</i> ..	<sup>1</sup> 10 838	145 777	<sup>1</sup> 9 650	135 408
Skrivemaskiner og sjekkbeskyttere <i>Typewriters and cheque-writing machines</i> ..	<sup>1</sup> 23 438	15 063	<sup>1</sup> 22 484	13 381
Kalkulasjonsmaskiner <i>Calculating machines</i> ..	<sup>1</sup> 16 109	27 381	<sup>1</sup> 13 233	44 728
Andre kontormaskiner, unnt. diktafoner <i>Other office machinery, excl. dictating machines</i> ..	..	36 876	..	34 745
Verktøymaskiner for bearbeiding av metall <i>Machine tools for working metals</i> ..	<sup>1</sup> 9 891	62 840	<sup>1</sup> 13 252	60 286
Maskiner for bleiking, vasking, farging etc. av tekstilvarer <i>Textile bleaching, washing etc. machinery</i> ..	..	17 255	..	22 183
Symaskiner <i>Sewing machines</i> ..	..	24 004	..	25 673
Papirfabrikasjonsmaskiner <i>Paper-making machinery</i> ..	..	45 912	..	48 816
Trykke- og bokbinderimaskiner <i>Printing and book-binding machinery</i> ..	..	32 652	..	31 612
Grave- og boremaskiner <i>Excavating and boring machinery</i> ..	..	56 124	..	42 580
Pumper og sentrifuger <i>Pumps and centrifuges</i> ..	..	114 299	..	112 191
Maskiner for løfting etc. <i>Lifting and leading machinery</i> ..	..	68 397	..	72 296
Kraner, ventiler o. l. <i>Taps, cocks, valves</i> ..	3 396	48 591	2 837	47 108
Transmisjonsutstyr <i>Transmission shafts, pulleys etc.</i> ..	4 663	46 031	4 442	51 553
72. Elektriske maskiner, apparater og materiell <i>Electric machinery, apparatus and appliances</i> ..	..	657 888	..	726 206
Elektriske generatorer, motorer, omformere etc. <i>Electric power machinery</i> ..	..	114 385	..	115 711
Brytere <i>Switch gear, etc.</i> ..	..	85 326	..	90 402
Mottakerapparater for kringkasting, også kombinert med grammofon <i>Radio broadcast receivers whether or not containing a gramophone</i> ..	..	30 016	..	40 339
Annet telekommunikasjonsutstyr <i>Telecommunications apparatus, excl. radio broadcast receivers</i> ..	..	110 109	..	115 408
Elektriske husholdningsartikler <i>Domestic electric equipment</i> ..	..	88 772	..	118 936
Elektronrør, katodestrålerør, transistorer <i>Electric valves, cathode ray tubes, transistors</i> ..	<sup>2</sup> 3 838	33 641	<sup>2</sup> 4 697	40 274
Elektriske og elektroniske måle- og kontrollapparater, i. e. n. <i>Other measuring and controlling apparatus n. e. s.</i> ..	<sup>1</sup> 140 864	30 595	<sup>1</sup> 129 147	31 714
Varer av kull til elektrisk bruk <i>Carbons for electric use</i> ..	9 773	25 938	8 995	24 352
73. Transportmidler <i>Transport equipment</i> ..	..	2 365 618	..	2 947 257
Personbiler, komplette <i>Passenger road motor vehicles</i> ..	<sup>1</sup> 48 906	339 949	<sup>1</sup> 60 095	373 299
Lastebiler, busser o. a. motorkjøretøyer i. e. n. med motor og førerhus <i>Trucks, buses and other road motor vehicles, n. e. s., complete</i> ..	<sup>1</sup> 10 882	146 829	<sup>1</sup> 10 587	157 450
Understell med motor (unnt. for personbiler) <i>Chassis with engines mounted, excl. passenger vehicles</i> ..	<sup>1</sup> 731	25 990	<sup>1</sup> 517	20 179

<sup>1</sup> Stkr. Number. <sup>2</sup> 1 000 stkr. Number in 1000.



**Tabell 175 (forts.). Innførsel og utførsel av viktigere varer.**  
*Imports and exports of principal commodities.*

Varer <i>Commodities</i>	1962		1963*	
	Mengde <i>Quantity</i>	Verdi <i>Value</i>	Mengde <i>Quantity</i>	Verdi <i>Value</i>
Innførsel (forts.).	1 000 kg	1 000 kr.	1 000 kg	1 000 kr.
Karosserier o. a. deler <i>Bodies and other parts</i> .....	..	66 627	..	74 322
Motorsykler og deler <i>Motorcycles and their parts</i> .....	..	7 098	..	6 132
Fly <i>Aircraft</i> .....	<sup>1</sup> 33	13 891	<sup>1</sup> 27	8 044
Deler til fly etc. <i>Parts of aircraft etc.</i> .....	62	13 310	83	19 727
Skip over 100 br.t. <i>Ships exceeding 100 gross tons</i> ...	} <sup>2</sup> 93— 942 349	1 717 668	} <sup>2</sup> 106— 1 323 713	2 249 023
81. Sanitær-, varme- og lysutstyr <i>Sanitary, plumbing, heating and lighting fixtures and fittings</i> ..	3 464	28 747	3 489	30 142
82. Møbler <i>Furniture and fixtures</i> .....	1 666	18 380	2 428	23 434
83. Reiseeffekter, vesker o. l. <i>Travel goods, handbags and similar articles</i> .....	396	11 481	480	13 369
84. Klær <i>Clothing</i> .....	..	288 763	..	327 451
Yttertøy av tekstilmateriale, unnt. av trikotasje <i>Outer garments, not knitted</i> .....	<sup>3</sup> 3 594	85 578	<sup>3</sup> 4 362	102 169
Undertøy av tekstilmateriale, unnt. av trikotasje <i>Under garments, not knitted</i> .....	<sup>3</sup> 2 477	16 512	<sup>3</sup> 2 152	14 851
Strømper og sokker, uten elastikk <i>Stockings etc., not rubberized</i> .....	362	44 590	323	36 632
Undertøy av trikotasje, uten elastikk <i>Under garments, not rubberized</i> .....	488	21 848	633	27 310
Yttertøy av trikotasje, uten elastikk <i>Outer garments, not rubberized</i> .....	761	51 870	999	69 325
85. Skotøy <i>Footwear</i> .....	1 038	52 901	1 281	62 221
86. Instrumenter; fotografiske og optiske artikler og ur <i>Professional, scientific and controlling instrum.; fotogr. and optical goods, watches and clocks</i> .....	..	174 960	..	181 298
Instrum. til å måle eller kontrollere gjennomstrømning, dybde, trykk etc. for væsker eller gasser <i>Instruments for measuring or controlling the flow, depth, pressure etc. of liquids or gases</i> .....	<sup>1</sup> 511 811	15 570	<sup>1</sup> 548 981	16 567
Fotografiske og kinematogr. artikler <i>Photographic and cinematographic supplies</i> .....	891	29 822	985	32 046
Ur <i>Watches and clocks</i> .....	..	35 458	..	35 501
89. Forskjellige ferdige varer, i.e.n. <i>Miscell. manufactured articles, n. e. s.</i> .....	..	204 029	..	224 369
Pianoer og flygler <i>Pianos</i> .....	<sup>1</sup> 3 155	10 116	<sup>1</sup> 3 699	11 543
Trykksaker <i>Printed matter</i> .....	3 548	34 071	3 988	36 513
Ferdige artikler av plast <i>Articles of plastic materials, n. e. s.</i> .....	1 436	23 369	1 795	28 941
90. Forskjellige varer og transaksjoner <i>Commodities and transactions not classified according to kind</i> .....	..	28 530	..	26 350
Innførsel i alt <i>Total imports</i> .....	..	11 885 072	..	13 007 048

<sup>1</sup> Stkr. Number. <sup>2</sup> Antall og br.t. Number and gr.tons. <sup>3</sup> 1 000 stkr. Number in 1 000.

Tabell 175 (forts.). Innførsel og utførsel av viktigere varer.  
Imports and exports of principal commodities.

Varer Commodities	1962		1963*	
	Mengde Quantity	Verdi Value	Mengde Quantity	Verdi Value
<b>Utførsel Exports.</b>	1 000 kg	1 000 kr.	1 000 kg	1 000 kr.
00. Levende dyr <i>Live animals</i> .....	..	435	..	280
01. Kjøtt og kjøttvarer <i>Meat and meat prep.</i> ...	31 692	65 876	27 097	52 298
02. Meierivarer og egg <i>Dairy products and eggs</i>	15 160	68 461	18 599	80 581
Smør <i>Butter</i> .....	5 135	30 604	3 798	25 794
Ost <i>Cheese</i> .....	9 536	36 535	13 833	52 494
03. Fisk og fiskevarer <i>Fish and fish prepar.</i> ...	248 335	829 517	242 020	840 391
Fersk eller kjølt sild og brisling <i>Herring and sprats, fresh or chilled</i> .....	14 289	9 460	8 055	5 790
Fersk eller kjølt fisk ellers <i>Other fresh and chilled fish</i>	27 226	61 307	22 200	55 305
Fryst sild og brisling, unnt. fileter <i>Herring and sprats, excl. fillets, frozen</i> .....	16 419	13 599	16 357	13 864
Fryst fisk ellers, unnt. fileter <i>Other frozen fish, excl. fillets</i> .....	16 333	53 536	20 509	60 554
Fryste fileter av sild og fisk <i>Frozen fillets of herring and fish</i> .....	41 434	133 046	50 057	159 488
Saltet sild og brisling <i>Herring and sprats, salted</i> .....	9 863	18 925	8 597	17 000
Saltet fisk ellers <i>Other salted fish</i> .....	6 644	16 149	5 134	13 035
Tørrfisk <i>Stockfish</i> .....	32 181	161 893	29 862	156 524
Klippfisk <i>Klipfish</i> .....	28 704	102 414	30 498	112 564
Krepsdyr og bløtdyr, ikke hermetiske <i>Crustacea and molluscs, not canned</i> .....	6 258	60 106	7 077	62 661
Fisk, tilberedt eller konservert, heru. kaviar og kaviar-etterlikn. <i>Fish prepared or preserved, incl. caviar and caviar substitutes</i> .....	39 081	163 894	36 259	154 540
04. Korn og kornvarer <i>Cereals and cereal prep.</i>	36 639	21 912	3 589	9 312
05. Frukt og grønn saker <i>Fruit and vegetables</i>	14 894	9 082	2 027	3 009
06. Sukker og sukkerv. <i>Sugar and sugar prep.</i>	560	2 350	772	2 710
07. Kaffe, te, kakao, krydderier <i>Coffee, tea, cocoa, spices and manufactures thereof</i> .....	335	2 527	531	3 694
08. Førstoffer for dyr <i>Feed. stuff for animals n. e. s.</i>	70 634	70 740	115 165	108 985
Sildemjøl <i>Herring meal</i> .....	44 663	47 157	92 133	90 730
Annet mjøl av kjøtt og fisk <i>Meat meal and fish meal n. e. s.</i> .....	20 219	18 811	14 007	11 844
09. Forskjellige matvarer <i>Miscell. food prepar.</i>	8 406	24 351	9 535	25 162
Margarin <i>Margarine</i> .....	7 672	21 000	7 351	18 642
11. Drikkevarer <i>Beverages</i> .....	..	2 764	..	5 589
12. Tobakk og tobakksvarer <i>Tobacco and tobacco manufactures</i> .....	410	6 610	524	8 833
21. Huder og skinn, uberedte <i>Hides, skins and fur skins, undressed</i> .....	..	166 421	..	182 452
Huder av hornkveg (unnt. kalv) og hest <i>Bovine and equine hides, excl. calf skins</i> .....	4 792	20 866	5 466	20 067
Andre huder og skinn, unnt. pelsskinn <i>Hides and skins, except fur skins n. e. s.</i> .....	3 261	13 767	3 145	11 391
Minkskinn, uberedte <i>Mink furs, undressed</i> .....	950	107 046 <sup>1</sup>	1 072	121 362
Andre uberedte pelsskinn <i>Fur skins n. e. s., undressed</i> .....	290	24 743 <sup>1</sup>	255	29 632
22. Oljefrø, -nøtter og -kjerner <i>Oil-seeds, oil nuts and oil kernels</i> .....	0	0	-	-
23. Rågummi, også syntetisk og regenerert <i>Crude rubber, incl. synthetic and reclaimed</i> ...	193	270	121	257
24. Tre, trelast og kork <i>Wood, lumber and cork</i>	..	31 492	..	43 402
Tømmer, kubb og annen rund last <i>Wood in the round or roughly squared</i> .....	<sup>2</sup> 92 915	12 836 <sup>2</sup>	<sup>2</sup> 60 878	9 570
Skåret og høvlet last av bartrær <i>Lumber sawn and planed, conifer</i> .....	<sup>2</sup> 58 485	18 358 <sup>2</sup>	<sup>2</sup> 109 781	33 488

<sup>1</sup> 1 000 stkr. Number in 1000 <sup>2</sup> m<sup>3</sup> fast mål. Cubic meter solid volume.

Tabell 175 (forts.). Innførsel og utførsel av viktigere varer.  
Imports and exports of principal commodities.

Varer Commodities	1962		1963*	
	Mengde Quantity	Verdi Value	Mengde Quantity	Verdi Value
Utførsel (forts.).	1 000 kg	1 000 kr.	1 000 kg	1 000 kr.
25. Papirmasse <sup>1</sup> og papiravfall <i>Pulp and waste paper</i> .....	1 230 227	513 131	790 136	516 514
Mekanisk tremasse <i>Mechanical wood pulp</i> .....	441 629	212 935	463 730	219 158
Sulfittcellulose <i>Chemical wood pulp, sulphite</i> .....	285 132	273 309	186 607	163 256
Sulfatcellulose <i>Chemical wood pulp, sulphate</i> .....	15 709	12 829	10 853	8 564
26. Tekstilfibrer <i>Textile fibres</i> .....	15 935	52 985	19 111	67 300
Ull og andre dyrehår <i>Wool and other animal hair</i> ....	1 611	9 960	1 668	12 309
Syntetiske og kunstige fibrer <i>Synthetic and artificial fibres</i> .....	11 787	37 649	15 049	49 721
27. Rå gjødningsstoffer og rå mineraler i. e. n. <i>Crude fertilizers and crude minerals, n. e. s.</i> ....	..	119 399	..	122 151
Svovel <i>Sulphur</i> .....	32 769	6 016	7 404	1 235
Bygningsstein o. a. rått tilhogd stein <i>Building and monumental stone, not worked</i> .....	79 823	30 841	72 789	31 256
Svovelkis, urøstet <i>Iron pyrites, unroasted</i> .....	559 720	40 637	639 469	43 918
28. Malmer og metallavfall <i>Metalliferous ores and metal scrap</i> .....	..	158 608	..	151 640
Jernmalm <i>Iron ore</i> .....	1 347 889	86 857	1 294 614	77 261
Titanmalm <i>Ores of titanium</i> .....	233 786	18 441	240 510	18 484
Andre malmer av ikke jernholdige uedle metaller <i>Non-ferrous ores, except copper ore</i> .....	48 458	37 147	32 665	32 866
Ikke jernholdig metallavfall <i>Non-ferrous metal scrap</i> .....	10 602	14 845	15 823	21 018
29. Animalske og vegetabiliske råvarer, i. e. n. <i>Animal and vegetable crude materials</i> .....	30 460	21 600	36 574	23 561
32. Kull, koks og briketter <i>Coal, coke and briquettes</i> .....	184 205	11 924	184 060	11 841
Kull <i>Coal</i> .....	179 989	11 709	175 013	11 381
33. Mineralolje og mineraloljeprodukter <i>Petroleum and petroleum products</i> .....	1 216 118	200 446	1 231 314	174 335
Bensin <i>Gasoline</i> .....	149 167	..	125 902	..
Fyringsoljer <i>Fuel oils</i> .....	1 033 959	..	1 077 226	..
34. Gass <i>Gas</i> .....	..	4 031	..	2 309
35. Elektrisk strøm <i>Electric energy</i> .....	<sup>2</sup> 294 895	10 210	<sup>2</sup> 995 164	29 142
41. Dyrefett og -oljer <i>Animal oils and fats</i> ....	108 391	121 815	59 383	73 352
Hvalolje, rå <i>Whale oil, crude</i> .....	65 948	60 323	25 631	25 058
Sperm- og bottlenoseolje, rå <i>Sperm- and bottlenose oil, crude</i> .....	12 975	21 297	4 664	8 506
Medisintran <i>Cold cleared cod liver oil</i> .....	2 718	6 011	2 158	5 062
Veterinærtran <i>Veterinary fish liver oil</i> .....	4 625	6 253	5 766	8 423
Annen tran, unnt. avfallstran og brun tran <i>Other fish liver oil, except waste thereof</i> .....	7 605	8 634	9 501	11 223
42. Plantefett og -oljer <i>Vegetable oils and fats</i> .....	1 673	3 829	1 205	2 858
43. Bearbeidd dyre- og plantefett, olje og voks <i>Animal and veg. oils and fats, processed</i> ..	71 472	87 502	96 807	130 218
Herdet olje og fett <i>Hydrogenated oils and fats</i> .....	61 838	74 637	87 052	117 201
Fettsyrer <i>Fatty acids</i> .....	8 063	11 179	8 410	11 628
51. Kjemiske grunnstoffer og forbindelser <i>Chemical elements and compounds</i> .....	..	154 134	..	166 884
Isotoper <i>Isotopes</i> .....	..	4 001	..	7 021
Kalsiumkarbid <i>Calcium carbide</i> .....	43 422	28 411	42 544	25 849
Siliciumkarbid <i>Silicon carbide</i> .....	18 405	31 958	15 658	28 017
52. Mineralsk tjære og rå kjemikalier av kull, olje og gass <i>Mineral tar and crude chemicals from coal, petroleum and natural gas</i> ....	1 970	266	4 030	501
53. Farge- og garvestoffer <i>Dyeing, tanning and colouring materials</i> .....	..	12 015	..	16 459

<sup>1</sup> Beregnet torrvekt. *Converted to dry weight.* <sup>2</sup> 1 000 kWh.

**Tabell 175 (forts.). Innførsel og utførsel av viktigere varer.**  
*Imports and exports of principal commodities.*

Varer <i>Commodities</i>	1962		1963*	
	Mengde <i>Quantity</i>	Verdi <i>Value</i>	Mengde <i>Quantity</i>	Verdi <i>Value</i>
	1 000 kg	1 000 kr.	1 000 kg	1 000 kr.
Utførsel (forts.).				
54. Medisinske og farmasøytiske produkter <i>Medicinal and pharmaceutical products</i> ..	268	11 407	343	9 822
55. Flyktige oljer og luktstoff; toalett-, rense- og polérm. <i>Essential oils, perfume materials; toilet, polishing and cleansing preparations</i> ..	5 065	7 708	6 596	8 672
56. Gjødningsstoffer, ikke rå <i>Fertilizers, manufactured</i> .....	1 242 155	306 948	1 360 983	354 197
Kvelstoffgjødning <i>Nitrogenous fertilizers</i> .....	1 205 918	297 113	1 327 602	344 830
57. Sprengstoffer <i>Explosives</i> .....	1 141	12 180	1 612	19 301
58. Plast, regen. cellulose etc. <i>Plastic materials, regen. cellulose etc.</i> .....	25 155	55 011	34 939	72 593
59. Kjem. produkter, i.e.n. <i>Miscell. chem. prod.</i>	32 782	22 794	38 483	22 871
61. Lær, lærvarer og beredte pelsskinn <i>Leather, leather manufactures and dressed furs</i> .....	223	26 105	264	33 810
62. Gummivarer <i>Rubber manufactures</i> .....	3 798	34 096	4 291	40 683
Dekk og ringer for kjøretøyer og fly <i>Rubber tyres and tubes for vehicles and aircraft</i> .....	2 353	20 979	2 910	27 708
63. Varer av tre og kork unnt. møbler <i>Wood and cork manufactures, excl. furniture</i> .....	..	33 022	..	40 822
64. Papir og papp og arbeider herav <i>Paper, paperboard and manufactures thereof</i> .....	564 686	674 483	652 718	751 516
Trefiberplater o. a. bygningsplater <i>Fibreboards and other building boards</i> .....	59 956	33 481	62 406	34 585
Avispapir <i>Newsprint paper</i> .....	180 764	162 627	219 302	191 881
Skrive- og trykkpapir <i>Writing and printing paper</i> ..	121 461	167 572	135 151	180 520
Sulfatpapir <i>Sulphate paper</i> .....	42 007	58 716	45 536	61 791
Sulfittpapir <i>Sulphite paper</i> .....	37 133	67 392	36 953	67 346
Maskinpapp <i>Machine made paperboard</i> .....	50 879	62 276	49 013	62 439
Greaseproof <i>Greaseproof</i> .....	31 148	58 778	31 577	59 312
65. Garn, metervarer og ferdige tekstilvarer <i>Textile yarn, fabrics, made-up articles and related products</i> .....	6 316	91 289	7 046	108 810
Garn og tråd av korte kunstige tekstilfibrer <i>Yarn and thread of discontinuous regenerated fibres</i> .....	2 976	21 967	3 043	20 172
Tekstilvevnader, unnt. av bomull <i>Textile fabrics, woven, other than cotton</i> .....	751	26 851	765	27 751
66. Produkter av ikke-metalliske mineraler i.e.n. <i>Non-metallic mineral manif. n.e.s.</i> ..	..	45 700	..	49 104
67. Jern og stål <i>Iron and steel</i> .....	596 100	459 162	796 062	580 418
Råjern <i>Pig iron</i> .....	135 119	50 734	175 275	65 041
Ferosilisium (basis 45 pst. Si) <i>Ferro silicon, 45 % Si</i>	135 909	93 019	154 060	100 207
Ferrokrom <i>Ferro chromium</i> .....	17 067	37 965	27 478	50 907
Ferromangan <i>Ferro manganese</i> .....	46 580	44 854	60 454	55 898
Ferosilicomangan <i>Ferro silicomanganese</i> .....	71 702	72 285	84 354	82 265
Blokker (ingots) o. a. primære former av jern og stål <i>Ingots and other primary forms of iron and steel</i> .....	48 934	23 883	89 277	43 485
Jern- og stålstenger, vinkel-, seksjons- og profilstål; valsetråd <i>Iron and steel bars, angles, shapes; wire rods</i>	89 669	72 048	105 578	77 902
Universalstål o. a. plater <i>Universals, plates and sheets</i>	19 584	16 126	62 848	51 260
Rør og -deler av jern eller stål <i>Tubes, pipes and fittings of iron or steel</i> .....	22 088	27 707	19 846	26 775

Tabell 175 (forts.). Innførsel og utførsel av viktigere varer.  
Imports and exports of principal commodities.

Varer Commodities	1962		1963*	
	Mengde Quantity	Verdi Value	Mengde Quantity	Verdi Value
Utførsel (forts.).	1 000 kg	1 000 kr.	1 000 kg	1 000 kr.
68. Metaller, unntatt jern og stål <i>Non-ferrous metals</i> .....	..	1 181 637	..	1 217 479
Kopper <i>Copper</i> .....	21 406	94 412	19 833	86 409
Nikkel <i>Nickel</i> .....	28 292	355 370	24 452	300 048
Aluminium <i>Aluminium</i> .....	176 207	594 744	211 750	672 394
Sink <i>Zinc</i> .....	34 193	47 857	34 808	54 682
Andre ikke-jernh. uedle metaller <i>Miscell. non-ferrous base metals</i> .....	15 539	80 188	19 795	97 063
69. Arbeider av uedle metaller <i>Manufactures of base metals</i> .....	20 621	99 375	20 630	108 786
71. Maskiner, ikke-elektriske <i>Machinery, other than electric</i> .....	..	309 484	..	332 343
Forbrenningsmotorer, unnt. flymotorer <i>Internal combustion engines, other than aircraft engines</i> .....	..	26 665	..	20 490
Jordbruksmaskiner for dyrking, innhøsting, sortering etc. <i>Agricultural machinery for cultivating, harvesting etc.</i> .....	..	26 919	..	33 326
Kontormaskiner <i>Office machines</i> .....	..	31 586	..	29 932
Papirfabrikasjonsmaskiner <i>Paper-making machinery</i> ..	..	21 368	..	20 292
Maskiner for løfting, håndtering etc. <i>Lifting and leading machinery</i> .....	..	53 306	..	50 548
72. Elektr. maskiner, app. og materiell <i>Electr. machinery, app. and appliances</i> .....	..	115 450	..	161 145
Elektr. generatorer, motorer, omformere o.l. <i>Electric power machinery</i> .....	..	21 696	..	19 082
Telekommunikasjonsapparater <i>Telecommunications apparatus</i> .....	..	40 007	..	39 717
Elektr. husholdningsartikler <i>Domestic electr. equipment</i> ..	..	12 543	..	20 232
73. Transportmidler <i>Transport equipment</i> .....	..	429 025	..	575 747
Deler til motorkjøretøyer, unnt. motorsykkeldeler <i>Parts for motor vehicles other than for motorcycles</i> ...	4 389	26 445	4 165	25 717
Skip over 100 brt. <i>Ships exceeding 100 gr. tons</i> ...	} <sup>1</sup> 114— 495 298	331 376	} <sup>1</sup> 155— 776 108	481 994
81. Sanitær-, varme- og lysutstyr <i>Sanitary, plumbing, heating and lighting fixtures and fittings</i> ....	1 690	11 545	2 588	14 216
82. Møbler <i>Furniture and fixtures</i> .....	2 543	31 997	2 886	37 669
83. Reiseeffekter, vesker o. l. <i>Travel goods, handbags and similar articles</i> .....	48	945	37	969
84. Klær <i>Clothing</i> .....	..	54 387	..	75 699
85. Skotøy <i>Footwear</i> .....	358	5 671	476	8 645
86. Instrumenter; fotografiske og optiske art. og ur <i>Professional, scientific and controlling instr.; fotogr. and optical goods, watches and clocks</i> .....	..	10 438	..	12 079
89. Forskjellige ferdige varer, ikke ellers nevnt <i>Miscell. manuf. articles n. e. s.</i> .....	..	79 851	..	94 851
90. Forskj. varer og transaksjoner <i>Commodities and transactions not classified according to kind</i> ..	..	57 405	..	76 628
Utførsel i alt <i>Total exports</i> .....	..	6 941 818	..	7 665 213

<sup>1</sup> Antall og brt. *Number and gr. tons.*

**Tabell 176. Innførsels- og utførselsverdi**  
*Imports and exports by country and*

Gr.nr. Gr.no.	Varegrupper <sup>2</sup> Commodity groups	Frihandelsforbundet EFTA		Fellesmarkedet CEE		Danmark Denmark	
		Innf. Imp.	Utf. Exp.	Innf. Imp.	Utf. Exp.	Innf. Imp.	Utf. Exp.
		00	Levende dyr <i>Live animals</i> .....	871	251	28	20
01	Kjøtt og kjøttvarer <i>Meat and meat prepar.</i> .....	13 128	18 670	377	16 878	2 564	981
02	Meierivarer og egg <i>Dairy prod. and eggs</i> .....	7 467	30 684	607	32 255	6 059	298
03	Fisk og fiskevarer <i>Fish and fish prepar.</i> .....	14 740	256 416	3 141	177 279	10 117	12 942
04	Korn og kornvarer <i>Cereal and cereal prep.</i> .....	32 519	5 958	40 849	1 578	16 380	730
05	Frukt og grønnsaker <i>Fruit and vegetables</i> .....	19 015	2 075	51 588	564	8 803	172
06	Sukker og sukkervarer <i>Sugar and sugar prep.</i> ...	161 875	1 992	32 101	209	47 095	1 718
07	Kaffe, te, kakao m. v. <i>Coffee, tea, cocoa etc.</i> .....	14 260	2 629	13 445	514	1 899	1 261
08	Førstoffer for dyr <i>Feeding stuff for animals</i> .....	2 635	59 614	12 621	36 645	1 518	5 687
09	Forskjellige matvarer <i>Miscell. food prep.</i> .....	5 805	18 754	1 891	861	745	487
11	Drikkevarer <i>Beverages</i> .....	8 767	702	25 803	515	347	52
12	Tobakk og tobakksv. <i>Tobacco and tobacco manuf.</i>	2 054	7 365	4 048	749	685	215
21	Huder og skinn, uber. <i>Hides and skins, undressed</i>	12 119	33 430	2 003	61 396	5 374	2 892
22	Oljefrø, -nøtter m. v. <i>Oil seeds, -nuts etc.</i> .....	3 079	-	241	-	2 049	-
23	Rågummi <i>Crude rubber</i> .....	3 383	252	5 299	4	2	10
24	Tre, trelast, kork <i>Wood, lumber, cork</i> .....	145 983	32 023	1 859	7 106	9 779	240
25	Papirmasse og papiravfall <i>Pulp, waste paper</i> ...	42 275	280 820	159	172 847	83	7 841
26	Tekstilfibre <i>Textile fibres</i> .....	41 369	24 436	24 454	3 205	2 258	4 726
27	Rå gjødn.stoff., rå min. <i>Fertilizers, min., crude</i>	33 935	32 921	31 414	78 065	6 757	6 910
28	Malmer og metallavf. <i>Metallif. ores, metal scrap</i>	22 946	51 366	5 256	80 288	1 050	1 371
29	Anim. og veg. råvarer <i>Anim. and veg. crude mat.</i>	15 527	11 482	23 965	5 263	8 520	2 193
32	Kull, koks og brikketter <i>Coal, coke and briquettes</i>	111 626	352	28 358	11 478	3 120	327
33	Mineralolje og -prod. <i>Petroleum, petroleum prod.</i>	256 913	164 244	225 572	8 050	4 406	60 397
34	Gass <i>Gas</i> .....	490	2 177	49	-	92	1 540
35	Elektrisk strøm <i>Electric energy</i> .....	900	29 460	-	-	-	-
41	Dyrefett og -oljer <i>Animal oils and fats</i> .....	15 841	16 718	20 036	33 515	5 008	2 454
42	Plantefett og -oljer <i>Vegetab. oils and fats</i> .....	7 486	935	463	1 922	3 889	0
43	Bearb. fett og olje <i>Fats and oils, processed</i> .....	4 517	21 826	1 245	13 965	294	1 870
51	Kjem. råstoff. og forb. <i>Chemical elements and comp.</i>	52 488	86 937	116 831	39 153	4 108	12 462
52	Min.tjære, rå kjem. <i>Min.tar, crude chem.</i> .....	3 108	463	274	30	348	39
53	Farge- og garvestoffer <i>Dyeing, tanning materials.</i>	30 133	8 800	27 774	2 352	2 724	1 735
54	Medisinske og farm. prod. <i>Med. and pharm. prod.</i>	48 078	5 487	14 997	2 172	12 660	1 835
55	Flyktige oljer etc. <i>Essential oils etc.</i> .....	20 147	5 267	12 608	976	6 995	2 741
56	Gjødningsstoff., ikke rå <i>Fertilizers, manuf.</i> .....	168	240 617	11 509	1 424	10	158 867
57	Sprengstoffer <i>Explosives</i> .....	17 374	3 285	9 597	15 036	185	535
58	Plast, kunstharpikser <i>Plastic materials etc.</i> .....	66 424	45 425	61 981	7 060	13 346	6 293
59	Kjem.prod. i.e.n. <i>Miscell. chem. materials</i> .....	40 918	8 928	35 237	6 641	5 561	777
61	Lær, ber. pelsskinn <i>Leather, dressed furs</i> .....	28 027	9 277	20 123	21 327	6 015	980
62	Gummivarer <i>Rubber manufactures</i> .....	64 156	19 832	30 626	15 179	3 591	3 632
63	Varer av tre og kork <i>Wood manufactures</i> .....	30 671	22 038	14 802	2 017	12 767	3 373
64	Papir og papp <i>Paper and paper board</i> .....	40 112	223 373	15 274	275 112	3 591	45 870
65	Garn, metervarer og ferdige tekstiler <i>Textile yarn, fabrics, made-up articles</i> .....	290 440	70 219	283 303	10 971	43 112	20 592
66	Prod. av ikke-met. min. <i>Non-met. mineral manuf.</i>	80 047	13 274	63 006	7 047	19 453	2 525
67	Jern og stål <i>Iron and steel</i> .....	263 886	272 297	362 010	221 801	17 392	24 166
68	Metaller, unnt. jern og stål <i>Non-ferrous metals</i>	134 088	402 810	48 027	404 012	5 039	35 817
69	Arb. av uedle met. <i>Manufactures of metals</i> .....	161 981	60 675	101 867	18 690	20 014	13 261
71	Maskiner, ikke-elekt. <i>Machinery, excl. electr.</i> ...	702 741	149 949	439 765	78 737	92 864	33 254
72	Elekt. mask. og appar. <i>Electric machinery</i> .....	332 467	56 846	336 317	30 247	65 237	8 991
73	Transportmidler <i>Transport equipment</i> .....	1 806 670	178 171	1 028 097	36 971	169 045	22 919
81	Sanitær-, varme- og lysutstyr <i>Sanitary, plumbing, heating and lighting fixtures</i> .....	18 761	7 087	8 797	2 838	2 460	869
82	Møbler <i>Furniture</i> .....	15 116	16 147	5 162	6 681	3 090	3 691
83	Reiseeffekter, vesker o.l. <i>Travel goods etc.</i> .....	6 758	775	3 326	48	2 720	58
84	Klær <i>Clothing</i> .....	176 573	42 547	85 282	21 673	74 514	4 813
85	Skotøy <i>Footwear</i> .....	28 021	4 209	31 336	3 189	2 663	687
86	Instrumenter, ur etc. <i>Instrum., watches etc.</i> .....	84 797	5 579	69 821	2 062	5 846	1 201
89	Forskj. ferdige varer <i>Miscell. manuf. articles</i> ...	101 716	42 683	80 565	14 506	27 236	9 928
90	Forskj. varer og transaksj. <i>Misc. art. and trans.</i>	20 965	654	4 359	71 002	5 781	174
	<b>I alt Total</b> .....	<b>5 668 356</b>	<b>3 111 203</b>	<b>3 879 545</b>	<b>2 064 125</b>	<b>777 530</b>	<b>539 400</b>

Kilde: Oppgaver i Byrået. Source: Data from the Bureau. <sup>1</sup> Fløtningstømmer er ikke regnet med. *Floated timber not included.* <sup>2</sup> Etter den internasjonale standard. *Standard International Trade Classification.*

etter land og varegrupper. 1963.<sup>1\*</sup> 1000 kr.  
commodity groups. 1000 kr.

Finland <i>Finland</i>		Sverige <i>Sweden</i>		Belgia, Lux. <i>Belgium, Lux.</i>		Frankrike <i>France</i>		Italia <i>Italy</i>		Nederland <i>Netherlands</i>		Gr.nr. <i>Gr. no.</i>
Innf. <i>Imp.</i>	Utf. <i>Exp.</i>	Innf. <i>Imp.</i>	Utf. <i>Exp.</i>	Innf. <i>Imp.</i>	Utf. <i>Exp.</i>	Innf. <i>Imp.</i>	Utf. <i>Exp.</i>	Innf. <i>Imp.</i>	Utf. <i>Exp.</i>	Innf. <i>Imp.</i>	Utf. <i>Exp.</i>	
—	9	333	250	—	—	—	—	—	17	—	—	00
1 097	314	3 885	1 633	23	79	211	503	3	956	126	2 548	01
436	14	1 073	2 032	97	1 578	37	24	213	9 357	253	529	02
—	13 763	3 448	83 573	2	10 522	19	37 135	28	80 729	3 039	11 924	03
389	362	11 813	4 183	789	109	34 188	3	3 805	893	1 657	123	04
425	31	3 001	1 405	735	26	4 436	2	26 699	8	16 372	385	05
129	189	1 606	230	3 507	—	10 758	—	—	27	—	15 783	06
81	33	1 728	1 269	15	39	111	—	199	5	12 251	416	07
4	2 193	674	5 501	10	5 325	345	12 941	3	2 960	174	3 356	08
—	214	1 308	14 167	855	59	94	14	7	113	427	488	09
18	7	134	193	1	144	20 755	8	3 441	94	525	193	11
—	91	417	7 014	777	165	7	17	9	45	3 155	380	12
291	3 039	792	12 773	163	2 323	484	8 805	40	19 721	468	2 018	21
—	—	46	—	—	—	—	—	21	—	195	—	22
—	—	181	172	176	—	1 131	—	571	—	2 134	3	23
23 352	145	134 739	4 385	86	314	116	138	—	—	174	3 379	24
1 211	16	41 841	551	—	11 549	3	50 902	—	26 140	135	49 453	25
91	69	5 848	8 870	4 622	422	8 035	315	4 815	270	2 081	604	26
141	1 079	3 271	13 506	2 097	4 320	6 328	10 084	2 546	3 599	12 632	9 287	27
187	—	15 230	15 470	3 430	1 179	704	1	91	2 393	504	1 522	28
73	2 961	1 652	5 836	2 384	69	759	354	3 482	545	14 829	531	29
—	8	181	25	1 113	22	—	—	18	—	8 143	399	32
1	324	7 849	95 437	25 855	303	483	—	3 440	2	167 875	1 405	33
—	130	398	637	—	—	16	—	—	—	32	—	34
—	—	900	29 460	—	—	—	—	—	—	—	—	35
—	1 175	4 575	8 119	29	734	54	2 030	4	4 619	1 979	6 847	41
42	—	182	34	13	—	196	—	48	1 884	75	—	42
80	530	3 000	2 763	18	386	54	8 626	7	776	520	1 713	43
816	3 398	14 399	25 852	11 276	2 169	16 526	8 424	9 688	3 511	11 229	5 531	51
—	—	271	212	30	—	1	—	—	13	150	17	52
622	1 820	3 851	5 408	1 736	121	667	220	200	135	4 103	681	53
6	489	11 609	1 624	4 611	110	931	7	513	224	2 392	652	54
25	1 168	4 044	2 222	176	122	2 684	1	136	—	3 781	658	55
—	18 501	15	80 852	1 014	0	7 220	1 125	255	—	96	43	56
292	1	4 521	2 748	9	1	109	162	64	23	6	173	57
406	8 257	16 600	17 656	2 137	683	5 691	713	3 827	1 023	12 075	448	58
867	900	12 557	3 797	2 118	160	2 221	893	188	1 255	8 788	2 253	59
100	227	7 647	2 661	962	34	4 539	10 758	881	2 585	869	952	61
164	340	25 727	12 724	1 580	494	1 768	60	2 511	67	1 174	564	62
7 356	17	14 374	10 692	799	96	1 049	141	479	11	1 371	752	63
9 380	175	21 537	6 623	1 488	30 431	1 429	38 408	233	5 058	1 383	43 053	64
4 041	5 900	69 133	43 885	36 122	282	37 362	220	24 060	277	68 030	4 014	65
3 364	839	25 952	5 616	21 120	472	5 109	649	999	377	6 887	564	66
2 432	9 702	91 111	64 024	93 668	30 743	77 450	16 628	384	13 949	77 294	44 666	67
3 850	4 123	73 059	128 049	18 248	10 511	3 641	22 562	248	54 963	4 778	12 333	68
1 437	3 052	82 900	36 520	4 386	1 090	6 297	1 453	4 851	758	6 553	1 818	69
4 163	10 769	286 741	79 345	20 753	3 764	25 131	10 899	30 097	7 747	28 409	11 734	71
4 711	3 518	137 498	35 422	18 470	2 654	16 786	3 852	26 929	1 918	76 186	3 131	72
105	35 918	1177378	101 036	1 968	512	145 177	15 273	29 740	916	48 659	1 877	73
460	179	14 745	1 153	195	104	361	190	82	405	1 583	108	81
30	358	9 629	7 799	64	415	108	1 515	745	217	509	1 642	82
0	47	2 149	554	131	3	300	1	287	0	138	33	83
519	915	61 845	25 803	3 557	1 001	9 678	655	26 962	2 249	12 940	3 920	84
949	36	6 076	2 714	721	949	2 144	496	8 916	94	3 800	76	85
128	319	12 425	2 513	5 740	167	3 403	256	3 008	253	3 059	426	86
979	1 554	37 153	22 160	1 911	749	6 583	2 397	8 612	1 550	9 792	4 096	89
4	131	13 509	471	511	—	483	33	289	40	1	40	90
75 254	139 349	2488 560	1049623	302 298	127 504	474 172	269 893	234 701	254 744	661 573	243 965	

**Tabell 176 (forts.) Innførsels- og utførselsverdi**  
*Imports and exports by country and*

Gr.no. Gr.no.	Polen <i>Poland</i>		Sovjet-Samveldet <i>U. S. S. R.</i>		Storbrit. og N.-Irl. <i>United Kingdom</i>		Sveits <i>Switzerland</i>		Tsjekkoslovakia <i>Czechoslovakia</i>		Vest-Tyskland <i>Western Germany</i>		
	Innf. <i>Imp.</i>	Utf. <i>Exp.</i>	Innf. <i>Imp.</i>	Utf. <i>Exp.</i>	Innf. <i>Imp.</i>	Utf. <i>Exp.</i>	Innf. <i>Imp.</i>	Utf. <i>Exp.</i>	Innf. <i>Imp.</i>	Utf. <i>Exp.</i>	Innf. <i>Imp.</i>	Utf. <i>Exp.</i>	
00	-	-	-	-	268	-	-	-	-	-	-	28	3
01	1 191	-	-	30	6 679	13 851	-	2 071	41	4 520	14	12 792	
02	-	-	-	24	31	24 089	304	4 215	-	-	7	20 767	
03	-	1 325	911	21 350	1 111	123 838	0	6 919	-	22 165	53	36 969	
04	241	-	25 498	9	4 300	754	26	285	2 815	-	410	450	
05	628	-	-	21	2 606	498	173	-	1 351	-	3 346	143	
06	17 111	-	20 974	3	113 168	43	0	-	27 988	-	2 026	2	
07	3	-	-	25	10 009	96	450	2	-	3	869	54	
08	-	5 086	3 594	-	277	40 046	166	4 867	-	1 080	12 089	12 063	
09	-	-	-	5	2 977	4 036	773	27	-	-	508	187	
11	21	-	21	0	5 320	452	3	0	4	-	1 081	76	
12	-	2	-	24	916	126	36	10	-	-	100	142	
21	-	688	3 121	-	5 395	12 797	492	4 055	-	311	848	28 529	
22	835	-	-	-	91	-	-	-	-	-	25	-	
23	-	-	-	-	2 358	70	841	0	-	-	1 287	1	
24	-	-	16 344	-	1 186	27 340	24	58	-	-	1 483	3 275	
25	-	19 071	-	572	152	266 283	-	689	-	3 572	21	34 803	
26	-	4 715	11	-	31 787	7 308	1 081	1 499	-	-	4 901	1 594	
27	2 927	249	12 636	13	23 600	10 914	68	758	533	324	7 811	50 775	
28	-	7 562	3 727	-	6 666	32 088	-	-	-	289	527	75 193	
29	-	877	354	-	3 004	2 969	283	165	-	-	2 511	3 764	
32	5 426	-	-	-	108 245	-	80	-	-	-	19 084	11 057	
33	1 476	-	41 240	14	244 648	8 410	-	-	-	-	27 919	6 340	
34	-	-	-	-	0	-	-	-	-	-	1	-	
35	-	-	-	-	-	-	-	-	-	-	-	-	
41	-	1 030	-	-	5 530	4 657	2	758	-	4 283	17 970	19 285	
42	-	-	-	-	2 146	-	36	901	-	-	131	38	
43	-	5 075	-	54 108	1 074	15 544	149	994	-	15 594	646	2 464	
51	1 800	1 351	9	2 389	32 190	45 875	1 187	1 184	194	6 982	68 112	19 518	
52	645	-	-	-	2 489	212	-	-	-	-	93	-	
53	1	-	-	-	16 811	1 385	6 740	66	6	88	21 068	1 195	
54	54	32	-	0	10 558	1 034	13 239	759	68	34	6 550	1 179	
55	-	-	-	2	7 263	259	1 685	16	10	573	5 831	195	
56	-	5 797	1 967	-	88	898	-	-	-	-	2 924	256	
57	32	-	42	-	12 627	1	-	-	18	-	9 409	14 677	
58	0	1 329	-	0	33 994	18 732	2 015	945	65	459	38 251	4 193	
59	1 644	56	62	12	19 280	3 301	2 217	132	64	60	21 922	2 080	
61	-	-	665	-	13 325	233	342	3 499	0	-	12 872	6 998	
62	24	-	66	-	27 041	2 544	3 968	696	1 298	-	23 593	13 994	
63	131	-	228	1	1 371	7 616	358	308	44	-	11 104	1 017	
64	24	316	1	1	13 910	158 552	885	8 950	6	947	10 741	158 162	
65	4 330	-	319	8	115 226	4 032	26 473	968	9 330	57	117 729	6 178	
66	2 750	119	33	2	25 985	4 453	2 113	426	1 339	11	28 891	4 985	
67	5 942	1 476	10 254	5 260	141 384	166 908	1 518	2 246	3 372	2 747	113 214	115 815	
68	612	5 793	5 377	2 027	49 374	224 660	5 653	12 223	-	3 938	21 112	303 643	
69	609	2 178	71	117	50 624	9 317	5 076	886	1 132	7	79 780	13 571	
71	566	1 265	206	4 011	269 195	27 349	44 712	3 576	5 784	173	335 375	44 593	
72	121	32	309	3	95 508	8 276	27 326	1 135	432	9	197 946	18 692	
73	35	2	4 221	18	455 971	53 079	1 317	830	10 142	30	802 553	18 393	
81	26	-	0	-	1 455	4 507	89	467	253	-	6 576	2 031	
82	1 190	-	-	3	1 547	2 838	767	817	70	-	3 736	2 892	
83	25	-	-	0	1 664	162	50	0	128	-	2 470	11	
84	2 632	121	-	111	28 929	9 107	3 663	1 410	6 360	40	32 145	13 848	
85	50	-	-	626	8 552	119	8 159	309	805	-	15 755	1 574	
86	80	49	41	19	33 471	1 206	31 191	614	659	-	54 611	960	
89	1 506	296	241	69	28 795	8 922	3 739	878	5 020	88	53 667	5 714	
90	14	-	-	-	1 577	9	9	-	1	-	3 075	70 889	
	55 579	65 015	152 543	90 877	2 083 748	1 361 795	199 478	71 613	79 335	68 381	2 206 801	116 8019	

1 See note 1, side 140. See note 1, page 140.



etter land og varegrupper. 1963.<sup>1\*</sup> 1000 kr.  
commodity groups. 1000 kr.

Canada		Sambandsstatene United States		Argentina		Brasil Brazil		Andre land Other countries		I alt Total		Grnr. C.no.
Innf. Imp.	Utf. Exp.	Innf. Imp.	Utf. Exp.	Innf. Imp.	Utf. Exp.	Innf. Imp.	Utf. Exp.	Innf. Imp.	Utf. Exp.	Innf. Imp.	Utf. Exp.	
-	-	-	-	-	-	-	-	1	-	900	280	00
0	9	821	729	2 464	0	17	0	8 577	11 282	27 713	52 298	01
0	337	0	3 119	-	-	-	10	2	14 188	8 512	80 581	02
4 385	7 850	52	107 991	-	3 795	-	41 134	6 456	216 467	29 621	840 391	03
35 483	117	87 574	890	9 712	-	-	-	50 310	404	285 390	9 312	04
3 717	2	58 959	71	28 829	-	4 282	-	170 401	245	334 763	3 009	05
16	3	553	13	-	-	-	-	10 281	302	271 022	2 710	06
-	44	1 498	417	6	-	130 814	-	67 217	33	227 153	3 694	07
-	-	24 817	1 951	11 906	-	225	13	51 266	5 916	107 068	108 985	08
2	3	1 943	47	-	-	-	-	52	5 315	9 691	25 162	09
104	10	141	3 825	1	-	1	-	8 124	535	40 042	5 589	11
2 580	48	51 801	259	-	-	29	0	17 311	295	77 823	8 833	12
5 022	5 140	4 397	75 308	2 759	-	44	-	9 385	4 053	39 075	182 452	21
3 570	-	57 605	-	2 684	-	-	-	37 942	-	105 063	-	22
1 065	-	4 367	-	-	-	-	-	21 249	1	35 362	257	23
2 284	-	6 129	17	15	-	451	-	34 404	4 111	230 566	43 402	24
-	-	24	2 919	-	342	-	3 431	235	38 380	43 705	516 514	25
22	106	12 393	7 250	500	-	1 051	-	44 930	29 552	124 426	67 300	26
640	481	5 538	2 603	3	31	-	-	15 301	7 218	102 829	122 151	27
375 311	-	14	10 111	603	-	2 500	-	57 704	4 461	468 248	151 640	28
1 300	15	1 829	1 356	97	-	31	-	15 553	2 803	57 538	23 561	29
-	-	2 351	-	-	-	-	-	5 063	3	152 824	11 841	32
-	-	50 280	1 443	3	-	2	-	411 438	260	986 915	174 335	33
-	-	-	-	-	-	-	-	-	2	539	2 309	34
-	-	-	-	-	-	-	-	-	-	899	29 460	35
-	235	9 427	6 999	12	7	-	44	42 983	10 076	87 574	73 352	41
-	-	503	-	143	-	173	-	5 884	1	13 461	2 858	42
-	6	217	1 358	5	-	191	19	-	18 392	6 255	130 218	43
5 458	91	68 850	4 446	-	183	745	1 629	170 087	21 889	416 674	166 884	51
-	-	122	-	-	-	-	-	-	8	4 149	501	52
70	5	2 865	632	379	-	-	1	3 500	2 967	65 343	16 459	53
387	12	6 444	298	25	33	-	-	370	1 447	70 417	9 822	54
0	29	3 200	27	-	-	-	-	477	659	36 307	8 672	55
-	21	-	21 300	-	102	-	1 986	16 875	64 449	30 464	354 197	56
9	52	278	19	-	-	-	3	245	906	27 846	19 301	57
904	265	17 233	811	6	39	-	1 611	720	9 136	147 270	72 593	58
79	22	9 322	1 634	342	39	-	536	1 850	4 964	89 082	22 871	59
125	60	1 606	1 307	9	-	-	-	2 101	3 516	52 058	33 810	61
135	17	7 820	47	1	9	-	-	8 852	5 495	109 313	40 683	62
36	126	368	2 161	10	-	20	0	6 152	14 511	58 017	40 822	63
54	555	5 912	14 497	-	9 219	-	13 371	521	217 328	71 095	751 516	64
489	401	19 711	2 640	-	-	8	16	95 788	19 340	671 263	108 810	65
155	462	5 262	19 765	-	-	0	205	11 407	7 634	160 819	49 104	66
502	904	8 755	32 611	-	120	-	176	17 545	48 277	662 217	580 418	67
29 234	5 316	18 145	344 258	307	2 065	-	13 069	9 321	32 129	247 998	1 217 479	68
121	1 925	12 080	7 566	-	7	-	192	9 773	15 068	285 704	108 786	69
5 849	7 991	199 031	12 685	42	110	-	981	15 019	72 097	1 363 937	332 343	71
4 599	2 194	41 646	6 661	-	26	-	752	12 502	63 879	726 206	161 145	72
575	297	42 879	7 054	-	-	-	237	57 492	317 356	2 947 257	575 747	73
-	405	381	2 555	-	-	-	-	1 476	1 243	30 142	14 216	81
19	1 259	144	9 995	-	1	-	1	1 786	4 226	23 434	37 669	82
0	18	375	31	-	-	-	-	2 932	51	13 369	969	83
189	1 479	7 442	6 519	12	0	10	5	56 054	3 703	327 451	75 699	84
9	3	62	188	1	-	-	-	3 560	774	62 222	8 645	85
40	431	17 552	1 370	3	-	-	10	10 041	2 285	181 298	12 079	86
175	1 812	11 407	17 628	-	107	2	497	27 551	16 406	224 369	94 851	89
1	22	989	4 325	-	-	-	-	106	494	26 350	76 628	90
484 715	40 580	893 114	751 706	60 879	16 235	140 596	79 982	1 636 172	1 326 532	13 007 048	7 665 213	

**Tabell 177. Innførsels- og utførselsverdi etter land.<sup>1</sup> 1000 kr.**  
*Value of imports and exports by country. 1000 kr.*

Land <i>Country</i>	Innførsel <i>Imports</i>			Utførsel <i>Exports</i>		
	1961	1962	1963	1961	1962	1963
Det europeiske frihandelsforbund, <i>EFTA</i> . . .	4 518 703	4 691 450	5 668 356	2 852 916	2 853 174	3 111 203
Det europeiske fellesmarked, <i>CEE (EEC)</i> . . .	3 721 457	3 703 424	3 879 545	1 647 696	1 872 174	2 064 125
Danmark <sup>2</sup> <i>Denmark</i> . . . . .	528 439	547 089	777 530	525 002	606 311	539 400
Finland <i>Finland</i> . . . . .	164 632	111 639	75 254	109 892	121 925	139 349
Island <i>Iceland</i> . . . . .	9 012	24 335	34 628	24 413	37 724	71 546
Sverige <i>Sweden</i> . . . . .	1 884 252	2 041 342	2 488 560	811 074	924 076	1 049 623
Albania <i>Albania</i> . . . . .	—	—	—	—	—	—
Belgia; Luxembourg <i>Belgium; Luxembourg</i>	313 131	326 193	302 298	120 881	121 230	127 504
Bulgaria <i>Bulgaria</i> . . . . .	2 110	7 647	6 684	16 176	7 801	24 381
Eire <i>Ireland</i> . . . . .	6 103	3 836	10 748	12 029	12 061	16 096
Frankrike <i>France</i> . . . . .	351 539	446 968	474 172	215 334	247 714	269 893
Gibraltar; Malta m. Gozo <i>Gibraltar; Malta and Gozo</i>	11	44	41	1 101	1 539	1 364
Hellas <i>Greece</i> . . . . .	24 364	15 080	11 104	53 390	38 234	41 624
Italia <i>Italy</i> . . . . .	178 699	248 581	234 701	190 859	246 811	254 744
Jugoslavia <i>Yugoslavia</i> . . . . .	5 475	8 859	6 729	13 628	12 215	36 696
Nederland <i>Netherlands</i> . . . . .	603 113	573 589	661 573	222 824	206 431	243 965
Polen <i>Poland</i> . . . . .	34 995	53 417	55 579	33 925	48 597	65 015
Portugal <i>Portugal</i> . . . . .	26 944	31 202	31 482	21 433	31 147	38 698
Romania <i>Rumania</i> . . . . .	17 067	4 968	5 644	11 093	10 112	4 155
Sovjet-Samveldet <i>U. S. S. R.</i> . . . . .	139 214	130 421	152 543	89 587	74 927	90 877
Spania <i>Spain</i> . . . . .	96 508	109 480	116 536	55 151	82 259	99 593
Storbritannia og N.-Irland <i>United Kingdom</i>	1 810 728	1 780 843	2 083 748	1 374 512	1 183 010	1 361 795
Sveits <i>Switzerland</i> . . . . .	182 182	193 305	199 478	71 169	61 739	71 613
Tsjekkoslovakia <i>Czechoslovakia</i> . . . . .	76 682	74 216	79 335	60 651	67 073	68 381
Tyrkia <i>Turkey</i> . . . . .	10 960	9 163	11 915	9 374	14 758	17 235
Tyskland, Vest- <i>Germany, Western</i> . . . . .	2 274 975	2 108 093	2 206 801	897 798	1 049 988	1 168 019
Tyskland, Øst- <i>Germany, Eastern</i> . . . . .	60 668	54 422	43 075	43 213	43 394	51 875
Ungarn <i>Hungary</i> . . . . .	14 160	14 719	24 463	12 589	16 380	25 929
Østerrike <i>Austria</i> . . . . .	86 158	97 669	87 558	49 726	46 891	50 074
<b>Europa i alt <i>Europe, total</i></b> . . . . .	<b>8 902 121</b>	<b>9 017 120</b>	<b>10 182 179</b>	<b>5 046 824</b>	<b>5 314 347</b>	<b>5 929 444</b>
Algerie <i>Algeria</i> . . . . .	2 069	2 429	5 760	3 412	3 661	3 209
Britisk Sør-Afrika <i>British South Africa</i> . . . .	156	1 289	58	65	5	1
Britisk Vest-Afrika <i>British West Africa</i> . . . .	3 826	539	603	197	102	13
Britisk Øst-Afrika <sup>3</sup> <i>British East Africa</i> . . . .	4 493	4 219	6 257	11 808	10 208	11 662
Forente arabiske republikk (Egypt) <i>United Arab Republic (Egypt)</i> . . . . .	6 430	6 963	7 756	19 546	8 137	17 003
Etiopia <i>Ethiopia</i> . . . . .	7 578	9 145	7 878	2 531	2 380	4 129
Ekvatorial-tollunionen <i>Equatorial Customs Union</i>	2 861	873	1 442	597	474	298
Fransk Somaliland <i>French Somaliland</i> . . . .	87	—	16	212	198	2 526
Frie stater i tidligere Fransk Vest-Afrika <i>Free states in former French West Africa</i> . . . .	19 917	24 983	20 449	1 701	1 321	2 390
Ghana <i>Ghana</i> . . . . .	39 746	41 048	37 336	4 175	3 240	5 036
Guinea <i>Guinea</i> . . . . .	25 307	54 159	58 534	11	84	4
Kamerun <i>Cameroun</i> . . . . .	1 136	1 159	1 096	7 938	7 247	7 056
Kongo-Leopoldville <i>Congo-Leopoldville</i> . . . .	3 985	1 881	1 061	10 853	3 064	2 553
Liberia <i>Liberia</i> . . . . .	10 471	102 517	3 690	36 734	71 579	95 394
Libya <i>Libya</i> . . . . .	39	180	6 648	864	1 757	865
Madagaskar <i>Madagascar</i> . . . . .	225	182	202	718	653	591
Marokko <i>Morocco</i> . . . . .	16 033	16 025	20 910	5 661	4 767	7 126
Nigeria <i>Nigeria</i> . . . . .	8 850	19 306	21 205	93 395	103 155	96 621
Portugisisk Vest-Afrika <i>Portuguese West Africa</i> . . . . .	4 957	7 701	4 673	7 170	8 430	9 483

Kilde: Se tabell 173. Source: See table 173.

<sup>1</sup> Se tabell 173, note 1. *See table 173, note 1.* <sup>2</sup> Inkl. Færøyane og Grønland. *Incl. Faroe Islands and Greenland.* <sup>3</sup> Inkl. Tanganyika i 1961 og Uganda i 1961 og 1962, *Incl. Tanganyika in 1961 and Uganda in 1961 and 1962,*

**Tabell 177 (forts.). Innførsels- og utførselsverdi etter land. 1000 kr.**  
*Value of imports and exports by country. 1000 kr.*

Land <i>Country</i>	Innførsel <i>Imports</i>			Utførsel <i>Exports</i>		
	1961	1962	1963	1961	1962	1963
Portugisisk Øst-Afrika <i>Portuguese East Africa</i>	12 699	14 194	6 922	7 238	5 065	5 817
Réunion og Comorene <i>Réunion and Comorene</i>	—	—	—	219	167	492
Rhodesia og Nyasaland <i>Rhodesia and Nyasaland</i>	25 367	14 499	10 663	7 931	7 823	6 508
Rwanda og Burundi <i>Rwanda and Burundi</i>	—	3	—	7	66	57
Sierra Leone <i>Sierre Leone</i>	68	9	20	354	169	407
Somalia <i>Somaliiland</i>	—	—	—	52	39	32
Spanske bes. i Afrika <i>Spanish Africa</i>	144	—	—	298	570	903
Sudan <i>Sudan</i>	1 482	1 378	1 556	6 807	3 553	2 702
Sør-Afrika <i>South Africa</i>	72 189	38 522	30 777	41 893	36 433	45 109
Sørvest-Afrika <i>South-West Africa</i>	5 223	4 435	4 755	196	293	161
Tanganyika <sup>1</sup> <i>Tanganyika</i>	—	1 234	3 187	—	1 439	3 678
Togo <i>Togoland</i>	—	2	463	6	32	69
Tunis <i>Tunisia</i>	432	1 102	1 904	1 015	608	1 617
Uganda <sup>2</sup> <i>Uganda</i>	—	—	581	—	—	533
<b>Afrika i alt <i>Africa, total</i></b>	<b>275 770</b>	<b>369 976</b>	<b>266 402</b>	<b>273 604</b>	<b>286 719</b>	<b>334 045</b>
Adenkolonien og Adenprotektoratet <i>Aden Colony and Aden Protectorate</i>	299	1 482	2 910	474	808	1 268
Afganistan <i>Afghanistan</i>	133	226	111	248	24	46
Bahrein; Katar <i>Bahrein; Qatar</i>	9 388	14 237	17 439	768	866	1 226
Bhutan <i>Bhutan</i>	—	—	—	—	—	—
Britisk Borneo <i>British Borneo</i>	1 433	1 432	8 594	160	155	143
Burma <i>Burma</i>	4 904	6 341	12 803	4 608	5 137	4 299
Ceylon <i>Ceylon</i>	2 303	3 053	1 932	6 295	4 952	7 576
China-Mong. Folkerepublikk <i>China and Mongolian People's Republic</i>	12 624	10 721	13 980	34 995	6 626	23 563
Filippinene <i>Philippines</i>	10 721	20 544	30 711	7 441	7 196	13 214
Formosa <i>Formosa</i>	50	496	249	808	480	680
Føderasjonen Malaya <i>Federation of Malaya</i>	14 787	15 394	15 169	5 551	7 348	4 747
Hong Kong <i>Hong Kong</i>	28 534	34 173	39 141	20 579	35 460	17 581
India <i>India</i>	25 138	25 239	22 366	88 077	58 942	33 000
Indonesia <i>Indonesia</i>	17 456	14 364	10 247	27 979	7 232	17 615
Irak <i>Iraq</i>	154	478	28 030	8 009	7 340	5 795
Iran <i>Iran</i>	2 698	4 122	4 268	8 337	10 528	12 993
Israel <i>Israel</i>	16 737	22 890	30 289	21 509	14 000	24 934
Japan <i>Japan</i>	227 796	134 067	92 516	79 308	28 667	27 683
Jemen <i>Yemen</i>	68	130	88	1	—	—
Jordan <i>Jordan</i>	20	7	5	1 003	1 016	866
Kambodja <i>Cambodia</i>	47	—	—	100	159	347
Korea, Nord- <i>Korea, North-</i>	—	—	14	—	—	—
Korea, Sør- <i>Korea, South-</i>	59	547	257	2 702	2 404	1 924
Kuweit <i>Kuwait</i>	2 927	—	6 779	2 618	2 368	3 173
Kypros <i>Cyprus</i>	2 363	1 410	3 038	2 648	3 494	3 502
Laos <i>Laos</i>	—	—	406	—	11	3
Libanon <i>Lebanon</i>	76	134	814	10 418	11 177	4 741
Muskat og Oman <i>Muscat and Oman</i>	—	—	—	53	8	39
Nederlandsk Ny Guinea <i>Netherlands New Guinea</i>	79	205	435	201	54	56
Nepal <i>Nepal</i>	—	—	—	—	—	1
Pakistan <i>Pakistan</i>	575	591	1 214	9 457	8 376	11 552
Portugisiske bes. i Asia <i>Portuguese Terr. in Asia</i>	—	—	1 246	488	139	105
Saudi-Arabia <i>Saudi-Arabia</i>	43	48	107 512	1 917	3 236	1 610
Singapore <i>Singapore</i>	294	490	634	10 287	10 440	11 143
Syria <i>Syria</i>	48	1 278	146	1 069	4 320	1 839
Thailand <i>Thailand</i>	9 077	7 450	8 131	4 833	7 471	6 792
Vietnam, Nord- <i>Viet Nam, North-</i>	—	27	—	—	1	—
Vietnam, Sør- <i>Viet Nam, South-</i>	897	805	258	5 416	1 715	323
<b>Asia i alt <i>Asia, total</i></b>	<b>391 728</b>	<b>322 381</b>	<b>461 732</b>	<b>368 357</b>	<b>252 150</b>	<b>244 379</b>

<sup>1</sup> 1961 sammen med Britisk Øst-Afrika. 1961 included in *British East Africa*. <sup>2</sup> 1961 og 1962 sammen med Britisk Øst-Afrika. 1961 og 1962 included in *British East Africa*.

**Tabell 177 (forts.). Innførsels- og utførselsverdi etter land. 1000 kr.**  
*Value of imports and exports by country. 1000 kr.*

Land Country	Innførsel Imports			Utførsel Exports		
	1961	1962	1963	1961	1962	1963
Britisk Honduras <i>British Honduras</i> .....	69	45	99	52	85	116
Jamaica <i>Jamaica</i> .....	67 725	99 602	83 930	6 569	4 087	7 592
Trinidad og Tobago <i>Trinidad and Tobago</i> ..	6 063	6 772	7 043	6 171	5 208	6 809
Britisk Vestindia ellers <i>British West Indies</i> <i>n. e. s.</i> .....	26	4 910	71	37 995	4 401	3 016
Canada <i>Canada</i> .....	532 874	492 402	484 715	31 803	42 091	40 580
Costa Rica <i>Costa Rica</i> .....	175	446	375	1 636	1 825	1 742
Cuba <i>Cuba</i> .....	1 616	2 566	3 704	16 424	14 484	1 868
Domingo-republikken <i>Dominican Republic</i> ..	16 896	7 582	7 463	1 192	7 579	7 735
Franske Antiller <i>French Antilles</i> .....	—	—	—	812	1 875	469
Guatemala <i>Guatemala</i> .....	8 499	23 573	17 066	1 852	2 036	2 292
Haiti <i>Haiti</i> .....	3 505	4 440	3 886	584	761	482
Honduras <i>Honduras</i> .....	2 235	753	854	627	508	290
Mexico <i>Mexico</i> .....	6 866	8 904	9 448	18 149	6 514	25 197
Nederlandsk Vestindia <i>Netherlands West</i> <i>Indies</i> .....	18 849	15 123	14 704	1 380	1 563	1 576
Nicaragua <i>Nicaragua</i> .....	25	54	546	503	539	1 269
Panama (unnt. Panamakanalsonen) <i>Panama</i> <i>(excl. Panama Canal Zone)</i> .....	449	4 510	255	12 674	29 669	62 224
Salvador <i>El Salvador</i> .....	1 084	2 621	1 859	907	1 057	1 346
Saint-Pierre og Miquelon <i>Saint-Pierre and</i> <i>Miquelon</i> .....	—	—	—	—	1	3
Sambandsstatene <i>United States</i> .....	798 487	850 175	893 115	548 849	737 885	751 706
Amerikanske bes. i N.-Amerika <i>U.S. Terr. in</i> <i>North America</i> .....	—	—	4	425	789	650
<b>Nord-Amerika i alt <i>North America, total</i> ..</b>	<b>1 465 443</b>	<b>1 524 478</b>	<b>1 529 137</b>	<b>688 604</b>	<b>862 957</b>	<b>916 962</b>
Argentina <i>Argentina</i> .....	42 832	53 449	60 879	35 517	17 558	16 235
Bolivia <i>Bolivia</i> .....	—	—	23	1 140	866	637
Brasil <i>Brazil</i> .....	125 598	129 112	140 596	108 095	76 574	79 982
Britisk Guiana <i>British Guiana</i> .....	12 890	40 045	27 291	905	1 109	976
Chile <i>Chile</i> .....	1 206	1 515	1 587	16 803	10 173	15 557
Colombia <i>Colombia</i> .....	16 023	14 574	17 922	9 249	7 942	7 619
Ecuador <i>Ecuador</i> .....	1 495	5 265	6 073	2 069	3 284	3 314
Falklandsøyene <i>Falkland Islands</i> .....	4 319	—	—	1 165	19	65
Fransk Guiana <i>French Guiana</i> .....	—	—	—	9	17	10
Paraguay <i>Paraguay</i> .....	149	81	394	407	564	307
Peru <i>Peru</i> .....	11 579	24 709	10 208	12 731	17 651	25 456
Surinam <i>Surinam</i> .....	1 820	1 522	1 863	915	1 570	1 186
Uruguay <i>Uruguay</i> .....	3 765	507	2 586	787	1 783	1 396
Venezuela <i>Venezuela</i> .....	239 047	318 864	216 478	16 126	18 948	19 170
<b>Sør-Amerika i alt <i>South America, total</i> ..</b>	<b>460 723</b>	<b>589 643</b>	<b>485 900</b>	<b>205 918</b>	<b>158 058</b>	<b>171 910</b>
Austral-Sambandet med bes. <i>Australia and</i> <i>Territories</i> .....	37 213	52 768	66 836	52 967	54 050	55 675
Britiske bes. i Oseania <i>British Terr. in Oceania</i> .....	—	—	—	152	113	106
Franske bes. i Oseania <i>French Terr. in Oceania</i> .....	1 631	—	—	2 575	576	347
New Zealand med bes. <i>New Zealand and Ter-</i> <i>ritories</i> .....	7 891	8 706	14 862	12 767	12 848	12 345
Amerikanske bes. i Oseania <i>U. S. Territories</i> <i>in Oceania</i> .....	—	—	—	7	—	—
<b>Oseania i alt <i>Oceania, total</i> .....</b>	<b>46 735</b>	<b>61 474</b>	<b>81 698</b>	<b>68 468</b>	<b>67 587</b>	<b>68 473</b>
<b>Intern. organisasjoner i alt <i>International</i></b> <b><i>organizations, total</i> .....</b>	<b>—</b>	<b>—</b>	<b>—</b>	<b>—</b>	<b>—</b>	<b>—</b>
<b>I alt <i>Total</i> .....</b>	<b>11542520</b>	<b>11885072</b>	<b>13007048</b>	<b>6 651 775</b>	<b>6 941 818</b>	<b>7 665 213</b>

**Tabell 178. Innførsels- og utførselsverdi og tollintrade etter tollsted. 1000 kr.**  
*Value of imports and exports and duty collected by port of entry. 1000 kr.*

Tollsteder <i>Ports of entry</i>	Innførsel <i>Imports</i>			Utførsel <i>Exports</i>			Tollintrade <sup>1</sup> <i>Duties</i>		
	1961	1962	1963	1961	1962	1963	1961	1962	1963
Halden .....	116 691	119 013	143 640	148 638	162 488	210 229	7 010		
Sarpsborg .....	162 022	133 430	132 633	298 055	291 557	298 142	9 574		
Fredrikstad .....	253 460	251 151	283 406	140 476	146 067	161 402	7 661	30 395	24 541
Moss .....	157 245	186 039	250 346	35 536	60 101	86 729	8 112		
Drøbak .....	31 847	5 370		47 057	64 067		454		
Oslo .....	5 241 009	5 204 777	5 815 682	933 093	1 016 313	1 229 118	343 606	354 347	359 798
Fornebu .....	80 559	113 166	159 136	74 893	81 308	123 608	4 709	7 645	8 359
Kongsvinger .....	88 385	113 604	114 504	26 862	31 083	35 030	1 963	2 502	9 457
Hamar .....	52 235	56 323	69 936	12 115	14 497	18 799	6 747	6 725	
Drammen .....	299 156	317 166		340 374	358 481		10 255	9 636	9 398
Holmestrand .....	15 476	11 697	356 422	46 263	37 151	477 195	386	590	
Horten .....	21 166	39 471	42 617	20 241	9 874	11 009	2 076	2 409	2 170
Tønsberg .....	464 300	614 983	541 626	177 272	266 447	247 480	4 490	3 277	5 079
Sandefjord .....	110 584	340 184	188 216	142 120	70 535	102 503	1 815	1 458	1 096
Larvik .....	74 779	88 246	155 723	50 441	60 679	80 160	2 373	1 959	2 114
Kragerø .....	11 755	14 371	11 975	35 561	32 241	33 276			
Langesund .....	2 272			2 229					
Brevik .....	18 146	17 729	10 659	19 620	28 157	36 280	7 896	6 631	6 187
Porsgrunn .....	153 075	183 035	198 775	503 944	485 771	549 040			
Skien .....	65 936	71 791	70 587	112 089	106 389	111 931			
Risør, Tvedestrand ..	88 220	11 625	13 614	53 984	47 849	50 692	268	266	
Arendal .....	67 248	74 015	134 582	89 867	85 315	78 465			1 529
Grimstad .....	73 822	76 890	90 512	4 577	2 136	4 532	2 071	1 731	
Kristiansand .....	733 289	691 564	617 656	608 470	603 231	547 627	11 088	11 503	9 690
Mandal .....	32 084	52 000	37 147	8 801	12 536	15 940	715	584	565
Farsund .....	95 472	52 391	28 716	19 236	19 304	8 884	136	169	118
Flekkefjord .....	23 777	44 939	22 776	18 493	21 952	21 013	522	523	388
Egersund .....	20 339	20 023	19 522	37 340	32 996	35 921	358	354	330
Sandnes .....	119 576	122 329	132 705	33 906	54 186	60 023	8 177	7 328	7 595
Stavanger .....	474 850	393 715	550 152	199 943	186 505	192 586	12 250	9 262	12 323
Sauda .....	51 598	38 042	34 435	93 377	66 446	96 353	379	— 48	100
Kopervik, Skude- neshavn .....	1 914	2 428	2 047	5 750	3 871	8 597	141	89	136
Haugesund .....	111 592	160 556	141 224	53 967	51 522	61 868	2 057	1 629	665
Odda .....	91 473	82 351	84 375	151 799	136 417	149 732	338		
Bergen .....	1 109 526	1 039 608	1 256 100	657 873	795 240	867 923	38 239	34 937	32 967
Florø, Måløy .....	17 045	16 398	15 868	60 302	56 870	79 204	551		
Ålesund .....	101 500	117 972	175 390	168 653	185 434	220 000	5 942	5 873	5 735
Molde .....	31 259	34 492	37 657	20 316	19 462	26 514	3 315	3 233	2 668
Kristiansund .....	60 587	74 502	78 250	260 687	239 988	272 169	1 698	1 547	1 455
Trondheim .....	432 061	442 195	454 664	201 797	209 421	244 946			
Røros .....	1 460	1 978	5 447	2 657	2 380	1 731	24 437	24 395	
Levanger, Steinkjer ..	8 020	10 371	10 607	35 822	35 337	34 751	501	580	21 390
Namsos .....	2 991	2 349	2 427	35 804	41 098	46 699	272	286	
Mosjøen .....	48 520	72 737	92 959	102 443	102 578	110 345	1 423	1 382	1 292
Sandnessjøen .....	2 027	1 865	11 411	13 122	21 149	11 803	134	15	84
Mo i Rana .....	77 237	81 377	87 872	113 688	130 556	168 001	1 537	2 349	3 281
Bodø .....	62 903	64 262	79 169	39 926	43 197	57 817	1 557	1 763	1 776
Narvik .....	24 372	34 287	40 988	9 038	17 006	9 753	2 757	3 289	3 374
Svolvær .....	25 296	23 267	27 864	59 569	63 180	52 170	255	363	359
Harstad .....	9 884	16 932	12 143	15 332	8 571	16 818	457	560	554
Tromsø .....	40 147	45 487	49 740	47 928	52 480	69 487	1 756	2 132	2 041
Hammerfest .....	27 119	29 351	29 349	50 485	72 391	73 607	638	469	174
Vardø .....	422	608	753	6 857	6 289	10 584	29	40	32
Vadsø, Kirkenes ...	10 922	11 118	9 905	68 474	69 130	65 556	241	360	633
Andre tollst. <sup>2</sup> <i>Other.</i>	43 870	59 502	73 139	134 613	122 589	81 171	739	236	363
<b>I alt Total ....</b>	<b>11542520</b>	<b>11885072</b>	<b>13007048</b>	<b>6 651 775</b>	<b>6 941 818</b>	<b>7 665 213</b>	<b>544 105</b>	<b>544 773</b>	<b>539 816</b>

Kilde: Utenrikshandel 1962, hefte III (NOS XII 126), manuskript i Byrået og oppgaver fra Tolldirektoratet. *Source: External Trade, volume III (NOS XII 126), Bureau unpublished manuscript and data from the Directorate of Customs.*

<sup>1</sup> Omfatter betalt innførselstoll, laste- og fyravgift m. v. *Incl. customs receipts, loading and lighthouse fees etc.* <sup>2</sup> For utførsel også inklusiv hvalolje og andre sjødyrprodukter levert direkte fra fangstfeltene. *Exports also include whale oil and other produce of the sea delivered directly from the fishing grounds.*

**Tabell 179. Verdiindeks for detaljomsætningen<sup>1</sup>. Gjennomsnitt 1961 = 100.**  
*Index numbers of value of retail sales. Average 1961 = 100.*

	År Year	Jan.	Feb.	Mars	April	Mai	Juni	Juli	Aug.	Sept.	Okt.	Nov.	Des.	Gj.snitt Average
Totalindeks Total	1960	72	76	83	88	93	95	92	94	94	96	94	137	93
	1961	79	79	94	89	100	106	101	102	102	101	103	144	100
	1962	87	85	98	96	109	115	106	111	110	114	115	156	108
	1963	94	91	101	107	119	116	118	120	111	120	122	164	115
	1964	100	101											
Nærings- og nytelsesmidler <i>Food, beverages and tobacco</i>	1962	85	87	102	101	105	114	110	113	107	109	109	151	108
	1963	91	94	107	111	115	113	118	118	107	115	117	154	113
	1964	99	103											
Tekstil- og bekledningsv. <i>Textiles and clothing</i>	1962	94	82	79	89	115	108	88	110	116	121	136	190	111
	1963	102	87	82	100	128	108	92	118	109	118	129	199	114
	1964	98	86											
Bøker, papir og kortev. <i>Books, paper and petty stationery</i>	1962	103	85	92	75	82	82	72	133	103	113	117	206	105
	1963	110	104	91	83	82	82	87	132	146	136	133	228	118
	1964	121	117											
Møbler og innbo <i>Furniture and furnishings</i>	1962	91	98	101	82	94	105	104	112	128	127	138	193	114
	1963	119	92	103	94	97	99	100	113	115	138	139	223	119
	1964	113	108											
Jernv., fargev., sportsutstyr m. v. <i>Hardware, paints, sporting equipment etc.</i>	1962	73	71	80	92	110	138	138	120	114	102	100	161	108
	1963	80	72	85	92	124	128	144	125	117	116	112	175	114
	1964	90	87											
Biler og rekv. <i>Automobiles and requisites</i>	1962	67	73	109	107	137	140	124	101	109	109	107	116	108
	1963	74	86	111	133	161	170	140	120	114	124	131	123	124
	1964	95	103											
Brensel og smøreoljer <i>Fuels, lubricants etc.</i>	1962	92	81	92	92	104	114	111	105	111	126	109	122	105
	1963	107	91	84	101	111	122	142	129	117	135	127	139	118
	1964	106	101											
Annen detaljomsætning <i>Other retail sales</i>	1962	94	94	106	94	115	113	97	106	108	122	120	138	109
	1963	103	96	105	104	115	111	122	120	108	118	117	191	118
	1964	109	108											

Kilde: Stat. månedshäfte og ukehefte. Source: *Monthly and Weekly Bulletin.*

<sup>1</sup> Indeksen er basert på detaljomsætningen i et utvalg av forretninger. Forretningene er gruppert etter den slags varer som spiller hovedrollen i deres omsætning. *The index numbers are based on retail sales of a sample of shops. The shops have been classified according to main sales products.*

**Tabell 180. Varehandel. Wholesale and retail trade.**

Næring <i>Industry group</i>	1960			1961		
	Sysselsetting Gj.snitt <i>Persons engaged, average</i>	Omsetning i alt <i>Total sales</i>	Lager 31/12 <i>Stocks</i>	Sysselsetting Gj.snitt <i>Persons engaged, average</i>	Omsetning i alt <i>Total sales</i>	Lager 31/12 <i>Stocks</i>
Engros- og detaljhandel i alt <i>Wholesale and retail trade</i> .....	166 777	28 885,8	3 794,3	172 723	31 754,9	4 119,8
Engroshandel i alt <i>Wholesale trade</i> .	54 428	15 940,6	1 919,3	56 693	17 432,3	2 121,2
Nærings- og nytelsesmidler <i>Food, beverages and tobacco</i> .....	10 839	4 428,4	391,7	10 982	4 560,6	413,2
Tekstil og bekledning <i>Textiles and clothing</i> .....	3 609	718,8	125,6	4 379	946,6	155,1
Møbler og innbo <i>Furniture and furnishings</i> .....	1 802	472,9	66,1	2 569	577,8	103,2
Bygningsartikler m. v. <i>Building articles etc.</i> .....	9 395	2 746,8	249,7	9 445	2 923,2	279,5
Diverse råvarer <i>Miscell. raw materials</i> . . .	3 043	1 729,2	187,9	3 206	1 846,2	221,0
Brensel og smøreoljer <i>Fuel and lubric. oils</i> .....	4 238	1 425,0	240,0	4 219	1 466,0	232,1
Detailhandel i alt <i>Retail trade</i> .....	112 349	12 945,2	1 875,0	116 030	14 322,6	1 998,6
Nærings- og nytelsesmidler i alt <i>Food, beverages and tobacco, total</i> .....	60 960	6 896,5	662,5	61 596	7 489,7	715,1
Kolonialvarer <i>Groceries</i> .....	17 950	1 923,9	133,7	19 332	2 318,3	157,9
Landhandel <i>General stores in rural distr.</i> .....	20 555	2 683,0	423,7	19 872	2 635,3	438,4
Tekstil og bekledning <i>Textiles and clothing</i> .....	19 021	2 056,1	536,2	20 268	2 223,4	573,5
Sykepleie- og apotekvarer <i>Medical instruments and pharmaceutical products</i> . . .	3 134	185,1	22,2	2 877	195,6	23,1
Jern- og fargevarer <i>Hardware and paints</i> . . .	7 273	815,2	182,6	7 107	815,9	175,9

Kilde: Statistisk ukehefte nr. 11, 1962 og oppgaver i Byrået. Source: *Weekly Bulletin no. 11, 1962 and Bureau unpublished manuscript.*

Oppgavene til den årlige varehandelsstatistikk innhentes på utvalgsbasis. *The annual distribution surveys are carried out on a sample basis.*

**Tabell 181. Forbrukssamvirket.<sup>1</sup> Co-operative retail societies.**

År og fylker <i>Year. Counties</i>	For- eninger pr. <sup>31/12</sup> <i>Societies</i>	Med- lem- mer pr. <sup>31/12</sup> <i>Members</i>	Syssel- setting pr. <sup>31/12</sup> <i>Persons em- ployed</i>	Omset- ning <sup>2</sup> <i>Sales</i>	Drifts- over- skott <i>Surplus</i>	Aktiva pr. <sup>31/12</sup> <i>Assets</i>			Passiva pr. <sup>31/12</sup> <i>Liabilities</i>		
						I alt <i>Total</i>	Av disse: <i>Of which:</i>		Inn- skott <i>Deposits</i>	Fond <sup>3</sup> <i>Funds</i>	Andre <sup>4</sup> <i>Other</i>
							Varebe- holdning <i>Stocks</i>	Faste eiendom. <i>Real property</i>			
1960	1 080	306 595	9 070	1 338 489	43 868	596 007	209 446	188 385	228 124	106 996	260 887
1961	1 070	313 303	9 276	1 421 949	48 603	650 696	218 397	209 212	254 694	116 975	279 027
1962	1 035	317 961	9 557	1 569 363	5459 709	6711 719	232 529	227 497	294 089	7125 456	8292 174
1962:											
Østfold	18	12 163	317	39 173	14 060	18 624	6 080	6 678	6 786	2 307	9 531
Akershus	47	14 313	470	69 346	21 092	29 772	7 387	11 388	10 640	3 780	15 352
Oslo	4	29 196	654	116 354	53 272	39 709	10 755	11 762	17 966	4 615	17 128
Hedmark	79	26 911	781	116 670	34 403	59 405	22 532	19 400	23 035	11 474	24 896
Oppland	76	20 316	623	98 867	28 232	47 951	18 436	14 236	19 372	8 495	20 084
Buskerud	46	12 227	419	58 249	17 752	27 707	9 768	8 695	10 755	4 720	12 232
Vestfold	21	5 075	163	23 176	7 834	9 626	2 160	4 176	3 765	1 164	4 697
Telemark	42	10 884	348	49 938	15 174	26 852	6 970	12 121	10 104	3 704	13 044
Aust-Agder	16	2 432	90	14 933	3 737	7 493	2 399	2 233	4 187	948	2 358
Vest-Agder	30	7 036	172	28 954	7 760	11 422	3 448	3 317	4 670	1 836	4 916
Rogaland	64	28 272	779	188 413	42 934	67 215	16 552	19 006	26 969	15 245	25 001
Hordal.,Bergen	63	18 493	565	87 405	25 640	36 190	10 277	11 642	14 731	5 640	15 819
Sogn og Fjord.	47	12 084	337	63 238	16 475	34 152	11 222	7 969	18 335	5 174	10 643
Møre og Romsd.	101	17 273	452	80 459	20 618	37 243	14 091	8 811	15 146	8 000	14 097
Sør-Trøndelag	93	28 238	925	145 166	39 755	65 478	22 570	17 249	31 347	14 245	19 886
Nord-Trøndel.	69	22 262	784	133 782	36 251	63 267	20 794	22 206	28 731	10 720	23 816
Nordland	127	31 815	1 024	152 637	45 863	78 026	28 894	29 069	30 955	13 569	33 502
Troms	52	11 787	385	60 444	17 021	29 150	9 443	10 405	8 895	5 767	14 488
Finmark	40	7 184	269	42 159	11 836	22 437	8 751	7 134	7 700	4 053	10 684

Kilde: Norges Kooperative Landsforenings beretning. *Source: Report of the Norwegian Co-operative Union and Wholesale Society.*

<sup>1</sup> Det forbrukssamvirke som faller utenfor Norges Kooperative Landsforenings virksomhet, har en ikke oppgaver for. <sup>2</sup> Fratrullet omsetningsavgift. <sup>3</sup> Fra 1959 inkl. overføringer til neste år. <sup>4</sup> Fra 1959 ekskl. overføringer til neste år. <sup>5</sup> Av driftsoverskottet og disponibelt fra tidligere år ble kr. 21 362 000 brukt til avskrivninger og til renter av innskott, kr. 12 624 000 til fond, og kr. 22 190 000 ble tilbakebetalt medlemmene. <sup>6</sup> Av aktiva ellers var kr. 83 962 000 i kasse og banker, kr. 68 229 000 inventar, kr. 20 586 000 innskott i Norges Kooperative Landsforening og verdipapirer og kr. 14 626 000 diverse. <sup>7</sup> Av dette: Reservecfond kr. 95 144 000. <sup>8</sup> Av andre passiva var kr. 147 363 000 pantegjeld og andre lån og kr. 144 811 000 varegjeld og annen gjeld.

**Tabell 182. Lager av viktigere varer.<sup>1</sup> Tonn.***Stocks of principal commodities. Tons.*

Varer <i>Commodities</i>	1961		1962		1963			
	31/12	30/9	31/12	31/3	30/6	30/9	31/12	
Hvete <i>Wheat</i>	103 827	138 117	139 300	158 534	157 297	165 533	115 590	
Rug <i>Rye</i>	36 464	26 130	19 224	18 053	26 454	14 387	17 318	
Klippfisk <i>Klippfish</i>	13 833	11 579	10 756	8 105	6 951	8 097	5 149	
Sildhermetik <i>Canned herring</i>	19 246	19 938	21 232	22 987	23 122	18 916	19 958	
Sukker <i>Sugar</i>	20 512	17 996	17 902	13 532	27 608	21 427	18 879	
Kaffe <i>Coffee</i>	3 872	4 486	4 799	5 688	5 422	5 370	6 003	
Råtobakk <i>Tobacco, raw</i>	5 760	5 327	6 115	5 951	5 859	6 016	6 089	
Ull og tops <i>Wool and wool tops</i>	1 703	1 568	1 693	1 470	1 490	1 388	1 641	
Bomull <i>Cotton</i>	1 058	1 132	995	1 148	1 066	999	844	
Ullgarn <i>Wool yarns</i>	1 474	1 319	1 376	1 341	1 372	1 280	1 341	
Bomullsgarn <i>Cotton yarns</i>	1 074	1 187	1 197	941	927	1 069	1 034	
Kull <i>Coal</i>	170 523	167 112	147 550	87 546	90 020	166 710	249 464	
Koks og sinders <i>Coke</i>	213 957	210 341	165 136	116 035	156 675	219 417	162 565	
Bensin <i>Petrol</i>	109 679	113 841	120 914	138 305	115 513	113 815	145 613	
Brenseloljer <i>Fuel oils</i>	584 719	611 789	626 827	603 576	649 828	693 633	710 730	
Jernmalm <i>Iron ore</i>	202 074	214 629	230 996	374 279	319 931	345 492	378 952	
Svovelkis <i>Pyrites</i>	120 786	112 249	128 852	136 601	134 362	112 229	119 303	
Sement <i>Cement</i>	117 191	130 590	148 555	218 038	181 476	124 427	149 251	
Ferrolegeringer <sup>2</sup> <i>Ferro-alloys</i>	59 287	62 079	73 781	55 366	62 782	72 152	60 774	
Stangstål <i>Steel bars and rods</i>	102 005	102 509	99 311	94 704	96 904	94 059	103 994	
Aluminium, rå <i>Aluminium, crude</i>	44 004	57 588	63 798	65 906	61 586	60 374	63 961	

Kilde: Stat. månedshäfte. *Source: Monthly Bulletin.*

<sup>1</sup> Se tabell 183, note 1. <sup>2</sup> Omfatter ferromangan, ferrosilicium, ferrokrom og ferro-ilicokrom. *Comprise ferromanganese, ferrosilicon, ferrochrome and ferrosilicochrome.*

**Tabell 183. Volumindeks over lagerhold.<sup>1</sup> 1961 = 100.**  
*Index numbers of volume of stocks. 1961 = 100.*

	1961	1962				1963			
	31/12	31/3	30/6	30/9	31/12	31/3	30/6	30/9	31/12
Industri og engroshandel i alt <i>Manufacturers' and wholesalers' stocks. Total</i> .....	104	103	109	111	111	109	113	114	109
Industri <i>Manufacturers' stocks</i>									
I alt <i>Total</i> .....	104	104	111	114	111	110	114	115	110
Lager av egne produkter <i>Own products</i> ..	105	111	119	117	116	120	127	124	117
Lager av råstoffer <i>Raw materials</i> .....	102	92	100	109	105	95	95	102	99
Næringsmiddelindustri <i>Food industries</i> ...	99	99	119	118	99	103	119	115	93
Tobakksindustri <i>Tobacco industries</i> .....	105	114	110	100	105	118	112	110	110
Tekstilindustri <i>Manufacture of textiles</i> ...	103	102	109	103	108	100	101	101	102
Tre- og treforedlingsindustri <i>Manufacture of wood, pulp, paper and paper products</i> ...	105	101	112	120	109	103	108	111	103
Lærindustri <i>Manufacture of leather and leather and fur products, except footwear and other wearing apparel</i> .....	121	112	135	108	112	124	112	119	121
Kjemisk industri <i>Manufacture of chemicals and chemical products</i> .....	95	96	102	116	120	103	106	121	115
Jord- og steinvarerindustri <i>Manufacture of non-metallic mineral products, except petroleum and coal</i> .....	108	111	126	112	136	179	157	120	125
Primær jern- og metallindustri <i>Basic metal industries</i> .....	108	110	116	119	125	125	128	129	124
Annen jern- og metallindustri <i>Other metal industries</i> .....	109	104	101	100	101	102	105	101	105
Engroshandel <i>Wholesalers' stocks</i> .....	105	99	100	99	108	108	112	109	108
Råstoff og halvfabrikata i alt <i>Stocks of raw materials and semi-manufactures. Total</i> ...	105	103	108	111	113	109	110	113	111
Konsumvarer i alt <i>Stocks of consumer goods. Total</i> .....	100	100	114	109	97	111	128	115	97
Norskproduserte varer i alt <i>Stocks of goods produced in Norway. Total</i> .....	105	105	111	114	113	113	117	117	112
For innenlandsk forbruk <i>For home market</i> ..	104	103	110	110	108	109	112	109	105
For eksport <i>For export market</i> .....	109	109	114	124	125	122	129	136	129
Importerte varer i alt <i>Stocks of imported goods. Total</i> .....	100	97	105	103	106	102	105	107	102
Korn og kornvarer <i>Cereals and cereal preparations</i> .....	113	103	93	91	104	98	106	110	99
Fisk og fiskevarer <i>Fish and fish products</i> ...	103	99	106	110	97	95	99	99	86
Andre matvarer <i>Other food stuffs</i> .....	100	100	132	129	116	111	128	130	106
Rå tobakk <i>Tobacco, raw</i> .....	112	104	102	104	119	116	114	117	119
Førstoffer <i>Feeding stuff for animals</i> .....	91	82	87	103	111	105	121	142	121
Oljefrø, fett, olje og såpe <i>Oil seeds, oils, fats and oil products</i> .....	88	92	93	108	114	92	92	99	104
Kjemikalier og fargestoffer <i>Chemicals etc.</i> ...	97	105	111	101	105	105	108	110	99
Gjødning <i>Fertilizers</i> .....	114	116	115	112	150	147	107	101	119
Huder, skinn og lær <i>Hides, skins and leather</i> ..	127	113	116	94	122	103	91	91	118
Spinnestoffer og garn <i>Spinning materials and yarn</i> .....	104	104	110	103	109	99	101	100	101
Tre- og treforedlingsprodukter <i>Wood, lumber, pulp, paper and paper products</i> .....	105	102	112	119	108	103	107	110	103
Brenselsstoffer <i>Fuels</i> .....	99	94	104	107	107	102	103	113	123
Malmer, mineraler og mineralvarer <i>Ores and minerals</i> .....	103	109	119	107	113	127	101	108	107
Jern og stål <i>Iron and steel</i> .....	110	112	113	112	115	111	108	107	109
Andre uedle metaller <i>Other base metals</i> ...	107	102	108	122	128	134	147	148	141
Diverse andre varer <i>Miscellaneous goods</i> .....	105	111	109	97	91	128	149	114	106

Kilde: Stat. månedshefte. Source: *Monthly Bulletin*.

<sup>1</sup> Beregnes på grunnlag av oppgaver over lagerhold fra større industribedrifter og grossister. Based on stocks recorded by larger manufacturers and wholesalers.



**Tabell 184. Landbrukets salgs- og innkjøpssamvirke.<sup>1</sup>**  
*Agricultural sales and purchasing co-operatives.*

Samvirke <i>Co-operatives</i>	Lag <i>Co-operatives</i>		Medlemmer <i>Members</i>		Oppgjør til produsent <i>Paid to farmers</i>		Omsetning <i>Gross sales</i>	
	1961	1962	1961	1962	1961	1962	1961	1962
Salgssamvirket <i>Marketing co-operatives</i>					1 000 kr.	1 000 kr.	1 000 kr.	1 000 kr.
Meierisamvirket <i>Dairy co-operative ...</i>	342	327	131 000	128 400	1 030 100	1 115 000	1 255 442	1 420 000
Slakterisamvirket <i>Slaughterhouse co-operative .....</i>	17	16	119 677	120 830	465 000	500 600 <sup>2</sup>	827 400 <sup>2</sup>	896 600
Eggsamvirket <i>Egg marketing co-operative</i> <sup>3</sup>	1 200 <sup>3</sup>	1 200	21 100	21 100	48 629	49 900 <sup>2</sup>	103 400	..
Hagebrukssamvirket <i>Horticultural co-operative .....</i>	75	73	9 466	9 670	61 111	67 300	106 297	113 600
Potetmjølfabrikken <sup>4</sup> <i>Potato-flour factories.</i>	10	10	3 100	3 100	10 700	10 100	17 500	17 000
Potetbrenneriene <sup>4</sup> <i>Potato distilleries....</i>	8	8	2 000	2 000	6 700	6 500	9 900	7 500
Pelsdyrsamvirket <i>Fur marketing co-operative</i>	32	32	4 099	4 260	88 000	116 000	95 924	123 000
Skogeierforeninger <i>Timber marketing associations .....</i>	22	22	52 300	53 220	454 860	440 400	..	..
Innkjøpssamvirket <i>Supplies co-operatives</i>								
Felleskjøpene <i>Purchasing pools ...</i>	2 292	2 278	106 500	107 000	.	.	515 000	575 600
L.O.G. <sup>5</sup> .....	3	3	1 300	1 300	.	.	24 000	25 000
Landteknikk A/L <i>Agricultural Technics Ltd. ....</i>	3	3	308	308	.	.	24 776	26 400

Kilde: Selskapet for Norges Vel. Source: Royal Agricultural Society of Norway.

<sup>1</sup> Omfatter medlemmer av Landbrukets Sentralforbund. Including only members of The Federation of Agricultural co-operative Associations. <sup>2</sup> I omsetningen inngår en del dobbelttelling. Gross sales include some double countings. <sup>3</sup> Eggmottakerstasjoner. Local receivers of eggs. <sup>4</sup> Oppgavene gjelder for året 1/10—30/9, henholdsvis 1961/62 og 1962/63. Data refer to 1/10—30/9, respectively 1961/62 and 1962/63. <sup>5</sup> Landbrukets Emballasjeforretning og Gartnernes Felleskjøp. The Agricultural Packing Material and Gardeners' Purchasing Pool.

**Tabell 185. Omsetning av kraftfôr. Tonn.**  
*Sales of concentrated feeds. Tons.*

År <i>Year</i>	Til grossist <i>To wholesalers</i>					Fra grossist <sup>2</sup> <i>From wholesalers</i>
	Proteinrikt <i>Proteins</i>		Kullhydratr. <i>Carbohydrat.</i>		I alt <i>Total</i>	
	Innført <i>Imported</i>	Norsk <sup>1</sup> <i>Norwegian</i>	Innført <i>Imported</i>	Norsk <sup>1</sup> <i>Norwegian</i>		
1953.....	49 849	109 123	223 831	84 942	467 745	..
1954.....	52 290	118 216	131 965	103 889	406 360	..
1955.....	82 274	115 697	235 340	129 760	563 071	558 280
1956.....	99 383	115 671	269 859	177 695	662 608	613 862
1957.....	51 658	108 085	99 564	259 412	518 719	530 195
1958.....	99 156	99 351	168 236	245 274	612 017	594 509
1959.....	106 268	92 339	218 838	226 976	644 421	626 255
1960.....	92 167	104 870	237 215	280 608	714 860	677 767
1961.....	100 628	115 894	166 550	347 135	730 207	694 882
1962.....	141 761	111 282	256 975	275 186	785 204	766 046
1963.....	150 213	111 546	242 552	306 351	810 662	769 360

Kilde: Jordbruksstatistikk 1962 (NOS XII 118) og manuskript i Byrået. Source: Agricultural statistics 1962 (NOS XII 118) and Bureau unpublished manuscript.

For tidligere år se Statistiske Oversikter, tilleggsutgave 1958, tabell 33. For previous years see Statistical Survey, supplement 1958, table 33. <sup>1</sup> Omfatter også norsk produksjon av innførte råvarer. Including production from imported crude materials. <sup>2</sup> Hertil kommer direkte leveringer (fra bygdemøller m. v.), i 1963: 27 135 tonn. Excluding direct deliveries, in 1963: 27 135 tons.

**Tabell 186. Lovbeskyttede fiskesalgslag. 1 000 kr.**  
*Fishermen's co-operative sales associations.<sup>1</sup> 1000 kr.*

År Year Lag Associations	Utbetalt til fiskerne <sup>3</sup> <i>Paid to fishermen</i>	Inn- tekter brutto <i>Gross receipts</i>	Utgifter inkl. avskr. <i>Expend. incl. depre- ciation</i>	Drifts- over- skott <i>Sur- plus</i>	Aktiva Assets			Aktiva = passiva i alt <i>Total</i>	Passiva Liabilities	
					Omsetn. aktiva <i>Real estate, Office equipm.</i>	Eiend. og inv. <i>Real estate, Office equipm.</i>	Andre <i>Other</i>		Innsk- kap. og fond <sup>4</sup> <i>Capital deposits and funds</i>	Andre <sup>5</sup> <i>Other</i>
1959.....	632 223	103619	98 170	5 449	65 419	23 505	21 135	110 059	74 023	36 036
1960.....	637 500	112232	106586	5 646	65 154	25 851	22 661	113 666	74 827	38 839
1961.....	629 700	109696	103262	6 434	74 620	27 026	21 931	123 577	79 104	44 473
1962.....	641 600	130506	125206	5 300	84 401	26 288	18 680	129 369	77 204	52 165
1962.										
Noregs Sildesalgslag <sup>2</sup> ....	32 100	2 398	2 721	— 323	18 771	7 499	4 486	30 756	24 217	6 539
Sild- og Brislingsalgslaget <sup>2</sup>	31 500	1 499	1 169	330	4 853	25	5	4 883	3 260	1 623
Norges Råfisklag <sup>2</sup> .....	269 000	7 876	5 081	2 795	25 344	6 484	9 919	41 747	27 203	14 544
Feitsildfiskernes Salgsal.	71 490	2 533	1 643	890	7 668	77	3 205	10 950	9 620	1 330
Norges Lev.fisk S/L <sup>2, 6</sup> ..	15 000	4 757	4 633	124	1 282	318	168	1 768	671	1 097
Norges Makrellag <sup>2, 7</sup> ... .	10 600	27 373	27 204	169	7 517	4 346	328	12 191	4 022	8 169
Håbrandfiskernes Salgsal. <sup>2</sup>	6 300	189	200	— 11	591	8	3	602	387	215
Småkvallfiskernes Salgsal. <sup>2</sup>	9 500	84	58	26	138	2	5	145	121	24
Islandssildfiskernes For. <sup>2, 8</sup>	49 300	168	169	— 1	23	0	0	23	23	0
Sunnmøre og Romsdal Fiskesalgslag <sup>2</sup> .....	63 100	1 316	715	601	7 390	978	164	8 532	3 234	5 298
Sogn og Fj. Fiskesalgslag.	20 200	727	748	— 21	1 551	3 886	25	5 462	356	5 106
Hordaland Fiskesalgslag <sup>9</sup> .	13 700	17 903	17 780	123	1 677	298	43	2 018	330	1 688
Rogaland Fiskesalgslag <sup>9</sup>	23 200	31 103	30 901	202	3 650	785	29	4 464	1 511	2 953
Skagerrakfisk S/L <sup>9</sup> .....	17 200	20 529	20 435	94	1 970	922	50	2 942	718	2 224
Fjordfisk S/L <sup>9</sup> .....	9 500	12 051	11 749	302	1 976	660	250	2 886	1 531	1 355

Kilde: Fiskeridirektoratet. Source: The Director of Fisheries.

<sup>1</sup> Accounts of the co-operative associations which have exclusive rights for the sale of fish. <sup>2</sup> Regnskapsåret avviker fra kalenderåret. The financial year does not correspond with the calendar year. <sup>3</sup> Utbetalt til fiskere for de fiskesorter salgslaget har lovbeskyttelse for etter at avgiften til salgslaget er fratrukket. Produkter fra småkvallfangsten er innbefattet fra 1959. <sup>4</sup> Omfatter i kasse og bank, utestående fordringer og varebeholdninger for enkelte lag. Incl. cash and bank deposits, accounts receivable and merchandise stocks. <sup>5</sup> Det udisponerte overskott etter fradrag av avskrivninger er tatt med under «Innsk.kap. og fond». <sup>6</sup> Laget har hele engrosomsetningen av levende fisk som er fisket på kysten fra og med Romsdal til og med Finnmark fylke. <sup>7</sup> Makrellaget besørger all transport av makrell fra llandbringelsesstedet til omsetningscenter. Videre skjer all pakking av makrell for regning av laget. Inntekter av og utgifter til denne virksomhet er inkludert i beløpene. <sup>8</sup> Omsetningen av fabrikkisild administreres av foreningens salgssyre for fabrikkisild, omsetningen av saltet islandssild av Eksportutvalget for saltet islandssild. <sup>9</sup> Laget driver delvis på samme måte som Makrellaget (se note 7).

**Tabell 187. Tilgang og avgang i handelsflåten.**  
*Increase and decrease in the merchant fleet.*

År Year	Tilgang Increase						Avgang Decrease							
	I alt <sup>1</sup> Total		Nye skip New vessels		Eldre skip kjøpt fra utl. Second-hand vessels bought from abroad		I alt <sup>1</sup> Total		Forlist, kon- demnert, etc. Wrecked, con- demned, etc.		Solgt til utl. Sold abroad			
			Bygd i Norge Built in Norway	Bygd i utlandet Built abroad										
Antall <sup>2</sup>	1000br.t gr. tons	Antall	1000br.t gr. tons	Antall	1000br.t gr. tons	Antall	1000br.t gr. tons	Antall	1000br.t gr. tons	Antall	1000br.t gr. tons			
1955..	264	947	117	170	81	612	52	162	112	286	34	15	78	271
1956 <sup>3</sup> .	282	964	122	174	85	689	42	97	111	385	26	29	85	356
1957 <sup>3</sup> .	160	946	60	185	78	722	20	39	76	260	19	28	57	232
1958..	166	1 296	54	255	104	1 002	8	39	76	261	11	26	65	235
1959..	124	1 170	39	221	73	814	12	135	87	304	19	37	68	267
1960..	106	924	38	266	51	532	17	126	117	494	36	37	81	457
1961..	132	1 332	41	304	72	920	19	108	104	541	18	54	86	487
1962..	155	1 280	66	347	64	790	25	143	89	460	12	27	77	433
1963..	135	1 657	38	347	72	1 209	25	101	123	786	18	29	105	757

Kilde: Se tabell 188. Source: See table 188.

For tidligere år se Statistiske Oversikter 1948, tabell 129, side 244 og 245. For previous years see Statistical Survey 1948, table 129, pages 244 and 245.

<sup>1</sup> For hvert av årene er det en liten uoverensstemmelse mellom netto-tilgangen etter disse tall og etter flåtetallene i tabellene 188 og 189. Uoverensstemmelsen skyldes hovedsakelig registrerings- og tonnasjeendringer. Av særlig betydning er tonnasjeendringer på grunn av omgjøring fra åpen til lukket shelterdekker og omvendt. Se Samferdselsstatistikk 1960, side 26. For each year there is a small discrepancy between the net additions in this table and those in tables 188 and 189. The discrepancy is mainly due to changes in tonnage owing to alterations from open to closed shelterdecker and vice versa. <sup>2</sup> Number. <sup>3</sup> For årene til og med 1956 gjelder oppgavene alle registreringspliktige skip helt ned til 25 br.tonn; for 1957 og senere år derimot bare skip over 100 br.tonn og eksklusive fiske- og fangstskip, halvokkeriskip, taubåter, bergingsbåter, isbrytere o. l. spesialskip. For the years to and incl. 1956 the figures refer to all vessels above 25 gross tons; for 1957 and later years, however, only to vessels above 100 gross tons and excluding fishing and catcher boats, floating whaling factories, tugs, salvage vessels, icebreakers and similar special types of vessel.

Tabell 188. Registrerte skip.<sup>1</sup> *Vessels on the register.*

Ved utg. av året <i>At the end of the year</i>	Motorskip <i>Motor vessels</i>		Dampskip <i>Steam vessels</i>		I alt <sup>2</sup> <i>Total</i>		Herav skip over 100 br.tonn <i>Vessels above 100 gr.tons</i>		Netto øking (+) netto minking (-) i tonnasjen <i>Net addition (+) net de- duction (-) in the tonnage</i>		
	Antall <i>Number</i>	Br.tonn <i>Gr.tons</i>	Antall <i>Number</i>	Br.tonn <i>Gr.tons</i>	Antall <i>Number</i>	Br.tonn <i>Gr.tons</i>	Antall <i>Number</i>	Br.tonn <i>Gr.tons</i>	Motor- skip <i>Motor v.</i>	Damp- skip <i>Steam v.</i>	I alt <i>Total</i>
									1 000 br.t.	1 000 br.t.	1 000 br.t.
1949.....	4 212	3 659	1 172	1 640	5 398	5 300	2 170	5 152	+ 597	+ 25	+ 621
1950.....	4 321	4 100	1 131	1 579	5 467	5 681	2 214	5 530	+ 441	— 61	+ 381
1951.....	4 500	4 527	1 057	1 448	5 557	5 975	2 215	5 822	+ 427	— 131	+ 294
1952.....	4 666	4 883	985	1 366	5 651	6 249	2 247	6 093	+ 356	— 82	+ 274
1953.....	4 856	5 304	935	1 332	5 791	6 636	2 315	6 476	+ 421	— 34	+ 387
1954.....	5 059	5 863	893	1 238	5 952	7 101	2 393	6 936	+ 559	— 94	+ 465
1955.....	5 272	6 562	834	1 204	6 106	7 766	2 496	7 598	+ 699	— 34	+ 665
1956.....	5 486	7 104	791	1 241	6 277	8 345	2 593	8 173	+ 542	+ 37	+ 579
1957.....	5 691	7 710	707	1 330	6 398	9 040	2 687	8 867	+ 606	+ 89	+ 695
1958.....	5 899	8 613	680	1 483	6 579	10 096	2 820	9 919	+ 903	+ 153	+ 1056
1959.....	5 996	9 320	644	1 657	6 640	10 977	2 861	10 799	+ 707	+ 174	+ 881
1960.....	6 078	9 775	590	1 627	6 668	11 402	2 866	11 222	+ 455	— 30	+ 425
1961.....	6 109	10 480	545	1 686	6 654	12 166	2 885	11 988	+ 705	+ 59	+ 764
1962.....	6 190	11 094	499	1 853	6 689	12 947	2 941	12 770	+ 614	+ 167	+ 781
1963.....	6 195	11 875	464	1 985	6 659	13 860	2 945	13 683	+ 781	+ 132	+ 913

Kilde: Samferdselsstatistikk 1962 (NOS XII 134) og manuskript i Byrået. *Source: Transport and Communication Statistics 1962 (NOS XII 134), and Bureau unpublished manuscript.*

<sup>1</sup> Skip på 25 br.tonn og over, inklusive fiske- og fangstskip, hvalkokeriskip, taubåter, bergingsbåter, isbrytere, kabelskip o. l. spesialskip. *Vessels of 25 gross tons and over, including fishing and catcher boats, floating whaling factories, tugs, salvage vessels, icebreakers and similar special types of vessel.* <sup>2</sup> Seilskip er tatt med i totaltallene til og med 1950. *Sailing vessels included in these total figures to and incl. 1950.*

Tabell 189. Handelsflåten etter skipenes art.<sup>1</sup> *Merchant fleet by types of vessels.*

Ved utg. av året <i>At the end of the year</i>	Tankskip <i>Tankers</i>		Malm/tankskip <i>Ore/tankers</i>		Kjøle- og fryse- skip <i>Refrigerator and freezing vessels</i>		Passasjerskip <i>Passenger vessels</i>		Andre tørrlast- skip <i>Other dry cargo vessels</i>		I alt <i>Total</i>	
	Antall <i>Number</i>	Br.tonn <i>Gr.tons</i>	Antall <i>Number</i>	Br.tonn <i>Gr.tons</i>	Antall <i>Number</i>	Br.tonn <i>Gr.tons</i>	Antall <i>Number</i>	Br.tonn <i>Gr.tons</i>	Antall <i>Number</i>	Br.tonn <i>Gr.tons</i>	Antall <i>Number</i>	Br.tonn <i>Gr.tons</i>
1949.....	299	2 130	—	1000	33	70	251	178	1 165	2 528	1 748	4 906
1950.....	323	2 487	—	—	38	76	256	185	1 136	2 514	1 753	5 262
1951.....	342	2 844	—	—	35	69	250	183	1 103	2 446	1 730	5 542
1952.....	360	3 077	2	36	36	72	255	187	1 106	2 451	1 759	5 823
1953.....	392	3 418	2	36	36	72	262	199	1 121	2 476	1 813	6 201
1954.....	422	3 793	3	54	31	56	274	202	1 143	2 547	1 873	6 652
1955.....	448	4 213	5	81	35	62	280	201	1 168	2 746	1 936	7 303
1956.....	452	4 395	6	100	33	66	284	226	1 220	3 084	1 995	7 871
1957.....	473	4 782	7	120	37	73	284	228	1 273	3 360	2 074	8 563
1958.....	511	5 419	7	120	37	73	283	209	1 331	3 787	2 169	9 608
1959.....	532	5 924	9	145	38	76	284	207	1 346	4 134	2 209	10 486
1960.....	533	6 148	10	151	38	83	286	209	1 335	4 318	2 202	10 909
1961.....	533	6 420	10	151	35	86	293	224	1 358	4 814	2 229	11 695
1962.....	527	6 636	10	151	35	92	306	226	1 414	5 404	2 292	12 509
1963.....	521	6 989	10	151	33	94	310	214	1 428	5 972	2 302	13 420
Herav: <i>Of which:</i>												
Motorskip <i>Motor</i>												
vessels.....	458	5 584	5	55	33	94	289	199	1 333	5 587	2 118	11 519
Dampskip, kull- fyrt <sup>2</sup> .....	—	—	—	—	—	—	11	3	2	3	13	6
Dampskip, olje- fyrt <sup>3</sup> .....	6	31	—	—	—	—	9	5	77	156	92	192
Turbinskip <i>Tur-</i> <i>bine vessels</i> ..	57	1 374	5	96	—	—	1	7	16	226	79	1 703

Kilde: Se foreg. tabell. *Source: See preceding table.*

<sup>1</sup> Handelskip på 100 br.tonn og over, eksklusive fiske- og fangstskip, hvalkokeriskip, taubåter, bergingsbåter, isbrytere, kabelskip o. l. spesialskip. *Merchant vessels above 100 gross tons, excl. fishing and catcher boats, floating whaling factories, tugs, salvage vessels, icebreakers and similar special types of vessel.* <sup>2</sup> Steamers burning coal. <sup>3</sup> Steamers fitted for burning oil.

**Tabell 190. Registreringspliktige skip ikke tatt med i handelsflåten.**  
*Vessels on the register not included in the merchant fleet.*

Ved utg. av året <i>At the end of the year</i>	Alle skip på 25—99 br.tonn <sup>1</sup> <i>All vessels of 25—99 gross tons</i>		Av skip på 100 br.t. og over: <i>Of vessels of 100 gr.tons and over:</i>						I alt <i>Total</i>	
	Antall <i>Number</i>	Br.tonn <i>Gr.tons</i>	Fiske- og fangstskip <i>Fishing and catcher boats</i>		Hvalkokeriskip <i>Floating whaling factories</i>		Andre spesialskip <i>Other special types of vessel</i>			
			Antall <i>Number</i>	Br.tonn <i>Gr.tons</i>	Antall <i>Number</i>	Br.tonn <i>Gr.tons</i>	Antall <i>Number</i>	Br.tonn <i>Gr.tons</i>	Antall <i>Number</i>	Br.tonn <i>Gr.tons</i>
		1 000		1 000		1 000		1 000		1 000
1959.....	3 779	178	582	156	9	138	62	19	4 432	491
1960.....	3 792	179	586	154	9	138	69	21	4 456	492
1961.....	3 769	178	561	147	8	120	87	25	4 425	470
1962.....	3 748	178	565	149	5	87	79	24	4 397	438
1963.....	3 714	177	557	151	5	87	81	25	4 357	440

Kilde: Se tabell 188. *Source: See table 188.*

<sup>1</sup> Inklusive fiske- og fangstskip, taubåter, bergingsbåter, isbrytere o. l. spesialskip. *Including fishing and catcher boats, tugs, salvage vessels, icebreakers and similar special types of vessel.*

**Tabell 191. Handelsflåten etter skipenes størrelse.<sup>1</sup> *Merchant fleet by size of vessels.***

Størrelse <i>Tonnage groups</i>	31/12 1961				31/12 1962				31/12 1963			
	Alle skip <i>All vessels</i>		Av disse tanksk. <i>Of which tankers</i>		Alle skip <i>All vessels</i>		Av disse tanksk. <i>Of which tankers</i>		Alle skip <i>All vessels</i>		Av disse tanksk. <i>Of which tankers</i>	
	Antall <i>Number</i>	Brutto- tonn <i>Gross tons</i>	Antall <i>Number</i>	Brutto- tonn <i>Gross tons</i>	Antall <i>Number</i>	Brutto- tonn <i>Gross tons</i>	Antall <i>Number</i>	Brutto- tonn <i>Gross tons</i>	Antall <i>Number</i>	Brutto- tonn <i>Gross tons</i>	Antall <i>Number</i>	Brutto- tonn <i>Gross tons</i>
Motorskip <i>Motor vessels.</i>		1 000		1 000		1 000		1 000		1 000		1 000
100— 499 t.	772	175	41	15	805	185	43	16	805	186	44	16
500— 2499 t.	199	287	8	11	211	305	8	11	222	307	12	14
2500— 3999 t.	110	364	7	23	108	357	8	28	108	352	12	41
4000— 5999 t.	203	1 044	5	28	203	1 040	6	31	192	986	6	32
6000— 7999 t.	105	709	4	28	117	784	3	20	110	741	2	14
8000— 9999 t.	211	1 932	74	672	189	1 734	59	535	185	1 695	50	450
10000—11999 t.	172	1 874	137	1 500	178	1 943	126	1 384	182	1 993	111	1 225
12000—14999 t.	136	1 753	112	1 433	156	2 011	117	1 501	162	2 084	115	1 473
15000—19999 t.	69	1 143	50	827	77	1 280	49	812	79	1 324	44	733
20000—24999 t.	34	739	34	739	35	760	35	760	44	955	36	783
25000—29999 t.	2	52	2	52	7	182	6	154	14	370	12	313
30000 og over	2	65	2	65	5	162	5	162	15	526	14	490
I alt Total ...	2 015	10 137	476	5 393	2 091	10 743	465	5 414	2 118	11 519	458	5 584
Dampskip <i>Steam vessels.</i>												
100— 499 t.	28	7	—	—	23	7	—	—	22	6	—	—
500— 2499 t.	90	153	3	7	77	127	2	5	65	106	1	2
2500— 3999 t.	17	53	4	12	13	42	3	9	10	32	3	9
4000— 5999 t.	5	24	—	—	5	24	—	—	4	20	—	—
6000— 7999 t.	11	80	2	15	10	73	2	15	9	66	2	15
8000— 9999 t.	3	27	—	—	3	27	—	—	2	19	—	—
10000—11999 t.	3	33	3	33	1	12	1	12	1	12	1	12
12000—14999 t.	10	130	7	90	11	143	8	103	8	103	6	77
15000—19999 t.	13	232	8	138	22	402	10	170	17	296	8	136
20000—24999 t.	25	563	21	476	22	497	22	496	25	563	21	476
25000—29999 t.	5	132	5	132	6	159	6	159	7	186	7	186
30000 og over	4	124	4	124	8	253	8	253	14	492	14	492
I alt Total ...	214	1 558	57	1 027	201	1 766	62	1 222	184	1 901	63	1 405
Alle skip <i>All vessels....</i>	2 229	11 695	533	6 420	2 292	12 509	527	6 636	2 302	13 420	521	6 989

Kilde: Se tabell 188. *Source: See table 188.*

For tidligere år se Statistiske Oversikter 1948, tabell 132 og tilleggsgutgave 1958, tabell 104. <sup>1</sup> Oppgavene gjelder bare handelsskip på over 100 br.tonn (eksklusive fiske- og fangstskip, hvalkokeriskip, taubåter, bergingsbåter, isbrytere o. l. spesialskip). *The figures refer only to merchant vessels above 100 gross tons (excluding fishing and catcher boats, floating whaling factories, tugs, salvage vessels, icebreakers and similar special types of vessel).*

Tabell 192. Handelsflåten etter skipenes alder.<sup>1</sup>

Merchant fleet by age of vessels.

Aldersgrupper Age of vessel	31/12 1961				31/12 1962				31/12 1963			
	Alle skip All vessels		Av disse tanksk. Of which tankers		Alle skip All vessels		Av disse tanksk. Of which tankers		Alle skip All vessels		Av disse tanksk. Of which tankers	
	Br.tonn Gross tons	Pst.	Br.tonn Gross tons	Pst.	Br.tonn Gross tons	Pst.	Br.tonn Gross tons	Pst.	Br.tonn Gross tons	Pst.	Br.tonn Gross tons	Pst.
Under 5 Less than 5 . . . . .	1 000		1 000		1 000		1 000		1 000		1 000	
5—9 . . . . .	5 214	44,6	2 712	42,2	5 405	43,2	2 658	40,1	5 726	42,7	2 726	39,0
10—14 . . . . .	3 346	28,6	2 190	34,1	3 790	30,3	2 341	35,3	4 343	32,4	2 554	36,6
15—19 . . . . .	2 002	17,1	1 250	19,5	2 243	17,9	1 446	21,8	2 277	17,0	1 540	22,0
20—24 . . . . .	478	4,1	125	1,9	481	3,9	94	1,4	539	4,0	123	1,8
25—29 . . . . .	340	2,9	107	1,7	265	2,1	54	0,8	259	1,9	21	0,3
30 og over ..	98	0,8	29	0,5	133	1,1	36	0,5	121	0,9	24	0,3
I alt Total ..	217	1,9	7	0,1	192	1,5	7	0,1	155	1,1	1	0,0
	11 695	100,0	6 420	100,0	12 509	100,0	6 636	100,0	13 420	100,0	6 989	100,0

Kilde: Se tabell 188. Source: See table 188.

For tidligere år se Stat. Oversikter 1948, tabell 133 og tilleggsgutave 1958, tabell 103. For previous years see Statistical Survey 1948, table 133 with supplement 1958, table 103. <sup>1</sup> Se note 1 foregående tabell. See note 1 to preceding table.Tabell 193. Handelsflåten etter skipenes hjemsted.<sup>1</sup>

Merchant fleet by port of registration.

Hjemsted Port of registration	31/12 1962				31/12 1963			
	Alle skip All vessels	Brutto- tonnasje Gr.tonnage	Av denne tørrlast- tonnasje dry cargo tonnage	Of which tank- tonnasje tanker tonnage	Alle skip All vessels	Brutto- tonnasje Gr.tonnage	Av denne tørrlast- tonnasje dry cargo tonnage	Of which tank- tonnasje tanker tonnage
Fredrikstad . . . . .	22	24 342	13 642	10 700	31	37 029	14 138	22 891
Moss . . . . .	20	216 879	40 355	176 524	16	199 338	36 819	162 519
Oslo . . . . .	688	5 472 913	2 709 424	2 763 489	689	5 854 907	2 963 892	2 891 015
Drammen . . . . .	24	84 645	73 580	11 065	26	86 357	75 292	11 065
Tønsberg . . . . .	100	850 377	473 319	377 058	99	895 402	505 415	389 987
Sandefjord . . . . .	71	858 215	189 236	668 979	65	874 467	217 285	657 182
Larvik . . . . .	13	123 631	33 189	90 442	13	155 561	40 801	114 760
Porsgrunn . . . . .	19	105 757	57 574	48 183	18	121 911	83 718	38 193
Kragerø . . . . .	6	26 703	5 793	20 910	7	23 331	2 421	20 910
Tvedestrand . . . . .	7	74 775	64 074	10 701	7	74 775	64 074	10 701
Arendal . . . . .	28	261 580	98 938	162 642	30	311 819	149 177	162 642
Grimstad . . . . .	20	224 791	115 881	108 910	22	257 673	156 983	100 690
Lillesand . . . . .	4	41 533	7 989	33 544	4	41 533	7 989	33 544
Kristiansand S. . . . .	71	602 929	167 839	435 090	75	682 029	238 431	443 598
Mandal . . . . .	8	43 665	22 119	21 546	8	45 664	22 119	23 545
Farsund . . . . .	32	224 324	91 469	132 855	29	215 434	95 475	119 959
Flekkefjord . . . . .	4	20 670	20 670	—	4	20 670	20 670	—
Stavanger . . . . .	111	660 878	135 115	525 763	116	849 106	113 462	735 644
Haugesund . . . . .	168	627 644	405 092	222 552	169	627 368	424 537	202 831
Bergen . . . . .	386	1 513 389	840 038	673 351	391	1 593 164	888 102	705 062
Ålesund . . . . .	75	75 389	39 861	35 528	76	81 649	46 121	35 528
Trondheim . . . . .	72	82 363	82 363	—	69	80 964	80 964	—
Sandnessjøen . . . . .	14	25 691	3 787	21 904	16	29 204	7 300	21 904
Bodø . . . . .	42	32 070	8 409	23 661	43	34 858	11 197	23 661
Stokmarknes . . . . .	19	44 485	23 037	21 448	20	44 775	23 327	21 448
Harstad . . . . .	17	29 212	16 400	12 812	15	28 616	15 804	12 812
Tromsø . . . . .	29	58 131	33 171	24 960	28	56 665	31 705	24 960
Andre byer . . . . .	222	102 121	100 356	1 765	216	95 232	93 467	1 765
I alt Total . . . . .	2 292	12 509 102	5 872 720	6 636 382	2 302	13 419 501	6 430 685	6 988 816

Kilde: Se tabell 188. Source: See table 188. For enkelte tidligere år se Statistiske Oversikter 1948, tabell 134 og tilleggsgutave 1958, tabell 105. For some previous years see Statistical Survey 1948, table 134, with supplement 1958 table 105. <sup>1</sup> Se note 1, tabell 191. See note 1, table 191.

**Tabell 194. Opptjente bruttofrakter i utenriksfart Mill. kr.**  
*Gross freight earnings in ocean transport. Mill. kr.*

År Year	Tørrlastskip Dry cargo vessels			Tankskip Tankers			Tørrlast- og tankskip i alt <sup>1</sup> Dry cargo vessels and tankers, total		
	Turfrakt Voyage freights	Tidsfrakt Time freights	I alt Total	Turfrakt Voyage freights	Tidsfrakt Time freights	I alt Total	Turfrakt Voyage freights	Tidsfrakt Time freights	I alt <sup>2</sup> Total
1956	2 479	666	3 145	1 090	1 225	2 315	3 569	1 891	5 460
1957	2 735	869	3 604	1 185	1 391	2 576	3 920	2 260	6 180
1958	2 173	797	2 970	772	1 608	2 380	2 945	2 405	5 350
1959	2 303	804	3 107	691	1 802	2 493	2 994	2 606	5 600
1960	2 544	864	3 408	618	1 824	2 442	3 162	2 688	5 850
1961	2 599	998	3 597	645	1 868	2 513	3 244	2 866	6 110
1962	2 822	929	3 751	756	1 823	2 579	3 578	2 752	6 330

Kilde: Samferdselsstatistikk 1962 (NOS XII 134). *Source: Transport and Communication Statistics 1962 (NOS XII 134)*.  
 For tidligere år se Statistiske Oversikter 1948, tabell 142 og tilleggsutgave 1958, tabell 115. <sup>1</sup> Norske handelsskip på over 500 bruttotonn. *Norwegian merchant vessels of more than 500 gross tons.* <sup>2</sup> Disse tall stemmer ikke helt med bruttofrakttallene i tabell 85, side 64, hvor det er gjort tillegg for bruttofrakter opptjent med leidde utenlandske skip og fradrag for tjenesteytelser til andre norske sektorer. *These figures do not quite correspond to those given in table 85, page 64, which include freight earnings of vessels hired from abroad, and exclude services to other Norwegian sectors.*

**Tabell 195. Registrerte lyst-motorbåter 31. des. 1963.<sup>1</sup> Registered pleasure motor boats.**

Fylker Counties	Antall båter No. of boats	Fylker Counties	Antall båter No. of boats	Fylker Counties	Antall båter No. of boats	Fylker Counties	Antall båter No. of boats
Oslo	6 814	Buskerud	933	Rogaland	3 025	S.-og N.-Trøndel.	888
Østfold	6 429	Vestfold	5 563	Bergen	1 369	Nordland	1 307
Akershus	2 824	Telemark	4 266	Hordaland	4 419	Troms	343
Hedmark	32	Aust-Agder	4 721	Sogn og Fjordane	693	Finnmark	131
Oppland	8	Vest-Agder	4 636	Møre og Romsdal	2 347	I alt Total	50 748

Kilde: Det Kgl. Justis- og Politidepartement. *Source: Ministry of Justice.*  
<sup>1</sup> Oppgavene omfatter private lyst-motorbåter til bruk i norske kystfarvann. Båtene er registrert i det distrikt hvor eieren bor. *The figures refer to privately owned pleasure motor boats for use in Norwegian coastal waters. The boats are registered in the district where the owner lives.*

**Tabell 196. Kystfart.<sup>1</sup> Coasting trade.**

	1958	1959	1960	1961	1962
<b>Løs fraktfart Tramp trade.</b>					
Skip i alt <sup>2</sup> Number of vessels	1 478	1 411	..	1 391	909
Bruttotonn <sup>2</sup> Gross tons	128 727	128 069	..	120 745	81 831
<b>Rutefart<sup>4</sup> Regular service.</b>					
Skip i alt Number of vessels	515	498	468	440	413
Bruttotonn Gross tons	127 285	127 926	124 014	121 345	112 381
Gods transportert Goods carried	1 000 t.	2 326	2 391	2 407	2 289
Passasjerer transp. Passengers carried	1 000 t.	9 086	9 652	9 643	9 446
Utgifter <sup>3</sup> Expenditure	Mill. kr.	207,4	217,1	219,6	220,5
Inntekter <sup>5</sup> Receipts	—	196,9	203,6	208,4	208,9
Tilskott Subsidies	—	43,4	40,6	43,0	42,9
<b>Ferjetransport<sup>6</sup> Ferry transport.</b>					
Skip i alt Number of vessels	144	138	131	131	110
Bruttotonn Gross tons	19 841	19 031	18 952	19 233	22 737
<b>Kjøretøyer og pass.transp.: Vehicles and pass.transp.:</b>					
Busser Buses	1 000	124	126	137	151
Lastebiler Lorries	—	400	414	419	455
Personbiler Private cars	—	1 080	1 305	1 528	1 837
Motorsykler Motor cycles	—	118	148	149	140
Sykler Bicycles	—	567	608	194	150
Passasjerer Passengers	—	12 096	13 338	12 388	13 172
Utgifter <sup>3</sup> Expenditure	Mill. kr.	25,6	23,2	..	..
Inntekter <sup>5</sup> Receipts	—	23,2	20,9	..	..
Tilskott Subsidies	—	5,1	7,3	..	..

Kilde: Samferdselsstatistikk 1962 (NOS XII 134). Vegdirektoratet og oppgaver i Byrådet. *Source: Transport and Communication Statistics 1962 (NOS XII 134), Directorate of Roads and data from the Bureau.*  
<sup>1</sup> Innsjøruter er også med. *Lake routes are also included.* <sup>2</sup> Med konsesjon for løs fraktfart. *Licensed for coasting tramp trade.* <sup>3</sup> Ekskl. avskrivninger. *Excl. depreciation.* <sup>4</sup> Ekskl. ferjetransport. *Excl. ferry transport.* <sup>5</sup> Ekskl. tilskott. *Excl. subsidies.* <sup>6</sup> I offentlig veisamband. *In public road connections.*

**Tabell 197. Skipsfarten mellom Norge og utlandet.**  
*Shipping between Norway and foreign countries.*

År Year	Skip kommet <i>Vessels entered</i>				Skip gått <i>Vessels cleared</i>				Av disse: Skip gått med svensk jernmalm fra Narvik <i>Of which: Vessels cleared with Swedish iron ore from Narvik</i> N. tonn <i>Net tons</i>
	Med last <i>With cargo</i>		I ballast <i>In ballast</i>		Med last <i>With cargo</i>		I ballast <i>In ballast</i>		
	Antall Number	Nettotonn Net tons	Antall Number	Nettotonn Net tons	Antall Number	Nettotonn Net tons	Antall Number	Nettotonn Net tons	
1954.....	6 740	6 232 730	4 873	5 436 320	9 068	8 857 740	2 586	2 861 460	3 339 090
1955.....	7 287	6 767 950	4 985	5 696 037	9 345	9 104 107	2 887	3 312 152	3 415 886
1956.....	7 022	6 815 170	5 550	6 331 570	9 951	9 851 970	2 646	3 361 390	3 940 600
1957.....	7 219	7 084 342	6 656	6 875 852	10 805	10 288 185	2 955	3 569 585	3 922 446
1958.....	7 386	7 048 577	5 750	6 730 673	10 294	10 195 610	2 822	3 547 629	3 696 010
1959.....	7 580	7 461 469	5 478	7 017 973	10 160	10 628 563	2 963	3 807 662	4 060 092
1960.....	8 633	8 461 547	5 432	8 183 459	10 836	12 173 672	3 332	4 340 274	5 103 151
1961.....	9 207	9 542 941	5 596	8 365 829	11 282	12 868 735	3 549	4 936 436	5 130 039
1962.....	9 663	10 480 004	5 560	8 447 918	11 660	13 704 214	3 608	5 196 275	4 983 908
1963.....	9 602	10 665 768	5 233	8 820 680	11 097	14 192 021	3 754	5 263 269	5 284 132

Kilde: Samferdselsstatistikk 1962 (NOS XII 134) og manuskript i Byrået. *Source: Transport and Communication Statistics 1962 (NOS XII 134) and Bureau unpublished manuscript.*

For tidligere år se Statistiske Oversikter 1948, tabell 135 og tilleggsutgave 1958, tabell 108. *For previous years, see Statistical Survey 1948, table 135 with supplement 1958, table 108.*

**Tabell 198. Skipsfarten mellom Norge og utlandet etter skipenes registreringsland.**  
*Shipping between Norway and foreign countries, by country of registration.*

Registreringsland Country of registration	Tonnasje (netto) kommet i alt med last og i ballast <i>Net tonnage of vessels entered with cargo and in ballast</i>					1963	
	1959	1960	1961	1962	1963	Tonnasje kommet med last <i>Net tonnage of vessels entered with cargo</i>	Tonnasje gått med last <i>Net tonnage of vessels cleared with cargo</i>
Norge <i>Norway</i> .....	5 803 694	6 493 044	6 694 348	7 324 572	7 368 027	5 565 444	5 462 483
Danmark <i>Denmark</i> .....	1 038 799	1 160 291	1 335 126	1 768 131	1 787 802	1 397 744	1 368 227
Finland <i>Finland</i> .....	73 341	201 615	321 191	222 517	88 913	58 093	38 263
Færøyane <i>Faroe Islands</i> ....	1 470	4 134	3 838	4 777	4 285	1 565	2 834
Island <i>Iceland</i> .....	30 474	30 377	47 264	39 670	45 351	16 143	32 981
Sverige <i>Sweden</i> .....	3 160 816	3 785 055	3 955 742	3 927 995	4 019 638	595 211	3 541 816
Belgia <i>Belgium</i> .....	118 741	92 388	123 774	54 808	14 741	13 781	960
Storb. og N.-Irland <i>United Kingdom</i> .....	1 105 461	1 393 932	1 465 581	1 421 559	1 634 103	1 046 614	716 158
Bulgaria <i>Bulgaria</i> .....	—	4 470	236	—	1 496	—	1 496
Frankrike <i>France</i> .....	6 040	11 212	30 140	102 236	165 229	139 237	25 992
Hellas <i>Greece</i> .....	69 151	46 512	60 225	89 428	81 144	64 351	16 793
Italia <i>Italy</i> .....	57 631	54 575	100 057	81 041	106 579	37 051	69 528
Jugoslavia <i>Yugoslavia</i> .....	—	—	3 212	—	16 346	7 077	9 269
Nederland <i>Netherlands</i> .....	519 323	551 388	623 892	600 265	507 986	289 753	295 933
Polen <i>Poland</i> .....	27 920	57 735	25 509	73 286	63 153	32 413	37 282
Sovjet-Samv. <i>U.S.S.R.</i> .....	186 417	189 171	186 914	79 093	143 105	121 184	34 491
Spania <i>Spain</i> .....	19 757	5 430	3 644	7 485	2 762	825	1 937
Tyskland <i>Germany</i> .....	1 920 443	2 132 712	2 199 215	2 055 195	2 445 357	536 578	2 117 753
Liberia <i>Liberia</i> .....	51 987	93 638	285 766	463 837	379 694	266 803	124 817
Samb.statene <i>United States</i> ..	253 087	252 273	264 547	399 775	392 287	316 772	226 107
Costa Rica <i>Costa Rica</i> .....	878	3 063	3 060	1 969	612	—	612
Panama <i>Panama</i> .....	12 474	35 160	138 210	177 929	126 326	110 952	19 902
Argentina <i>Argentina</i> .....	—	54	—	—	—	—	—
Brasil <i>Brazil</i> .....	—	13 601	1 537	—	—	—	—
Israel <i>Israel</i> .....	14 567	5 200	1 241	1 242	8 498	4 397	6 299
Japan <i>Japan</i> .....	3 434	—	—	—	—	—	—
Libanon <i>Lebanon</i> .....	1 599	24 190	31 066	792	34 037	20 817	13 220
Andre land <i>Other</i> .....	1 938	3 786	3 435	30 320	48 977	22 963	26 868
I alt <i>Total</i> .....	14479442	16645006	17908770	18927922	19486448	10 665 768	14 192 021

Kilde: Se foreg. tabell. *Source: See preceding table.*

For tidligere år se Statistiske Oversikter 1948, tabell 136 og tilleggsutgave 1958, tabell 109. *For previous years, see Statistical Survey 1948, table 136 with supplement 1958, table 109.*

**Tabell 199. Skipsfarten mellom Norge og utlandet etter anløpshavn i Norge.**  
*Shipping between Norway and foreign countries, by port of call in Norway.*

Havn Port	Skip kommet i alt <sup>1</sup> 1962 <i>Vessels arrived, total</i>		Skip kommet <sup>1</sup> 1963 <i>Vessels arrived</i>						Gods losset <i>Goods discharged</i>	Gods lastet <i>Goods loaded</i>
			I alt <i>Total</i>		Herav direkte fra utlandet <i>Of which entered directly from abroad</i>		Av skip i alt var norske <i>Of total vessels were Norwegian</i>			
	Antall <i>Number</i>	Nettotonn <i>Net tons</i>	Antall <i>Number</i>	Nettotonn <i>Net tons</i>	Antall <i>Number</i>	Nettotonn <i>Net tons</i>	Antall <i>Number</i>	Nettotonn <i>Net tons</i>	Metr. tonn <i>Metric tons</i>	
		1000		1000		1000		1000	1000	1000
Halden . . . . .	433	222	435	218	138	36	208	138	67	125
Fredrikstad . .	1 013	715	981	680	647	429	483	467	356	97
Sarpsborg . . .	789	367	744	382	321	129	334	229	156	169
Moss . . . . .	470	310	474	336	249	138	216	185	214	21
Oslo . . . . .	3 892	5 357	3 917	5 547	3 099	4 498	1 808	2 913	2 387	414
Tofte . . . . .	449	292	378	286	108	121	215	166	147	79
Drammen . . .	1 177	604	1 148	614	426	193	537	375	252	313
Horten . . . . .	438	648	433	644	217	291	297	505	26	2
Tønsberg . . .	612	1 661	544	1 658	441	1 613	194	302	2 580	1 165
Larvik . . . . .	669	548	722	600	347	308	430	483	120	139
Brevik . . . . .	150	224	148	305	83	192	94	251	36	272
Skien . . . . .	647	261	505	222	162	47	259	161	46	141
Porsgrunn . . .	2 993	1 076	2 810	1 115	1 883	737	541	495	556	1 364
Arendal . . . .	440	222	490	238	278	110	318	188	80	126
Kr.sand S. . . .	1 592	1 668	1 475	1 606	957	1 024	981	1 237	338	164
Stavanger . . .	1 319	1 520	1 349	1 582	665	699	998	1 347	374	41
Sandnes . . . .	396	243	368	236	113	85	264	122	121	0
Haugesund . . .	623	532	667	546	139	67	484	460	73	105
Odda . . . . .	432	249	394	253	262	174	276	168	341	107
Bergen . . . . .	2 238	2 437	2 252	2 403	949	1 141	1 669	1 966	1 160	444
Ålesund . . . .	920	531	839	605	199	138	596	413	273	82
Kr.sund N. . . .	509	322	486	331	91	64	358	259	70	76
Trondheim . . .	815	528	818	579	256	199	549	322	431	177
Mo . . . . .	411	225	456	236	286	154	357	183	227	346
Bodø . . . . .	97	134	148	180	111	142	109	84	261	57
Narvik . . . . .	870	5 007	873	5 316	825	5 212	97	228	43	13 345
Kirkenes . . . .	116	476	114	487	103	441	56	136	49	1 103
Andre Others	3 600	2 245	3 310	2 158	1 030	1 104	2 023	1 219	1 021	1 813
I alt Total . . .	28 110	28 624	27 278	29 363	14 385	19 486	14 751	15 002	11 805	22 287

Kilde: Se tabell 197. *Source: See table 197.* <sup>1</sup> Med last og i ballast. *With cargo and in ballast.*

**Tabell 200. Opplagte handelsskip. Merchant vessels laid up.**

År og måned <i>Year and month</i>	Opplagte skip, i alt <i>Vessels laid up, total</i>		Av disse tankskip <i>Of which tankers</i>		År og måned <i>Year and month</i>	Opplagte skip, i alt <i>Vessels laid up, total</i>		Av disse tankskip <i>Of which tankers</i>	
	Antall <i>Number</i>	Br.tonn <i>Gr.tons</i>	Antall <i>Number</i>	Br.tonn <i>Gr.tons</i>		Antall <i>Number</i>	Br.tonn <i>Gr.tons</i>	Antall <i>Number</i>	Br.tonn <i>Gr.tons</i>
		1000		1000					1000
1957, 31. mars	5	5	—	—	1961, 31. mars	50	1000	22	205
30. juni . . .	2	2	—	—	30. juni . . .	57	490	40	432
30. sept. . . .	11	68	6	62	30. sept. . . .	47	397	35	353
31. des. . . . .	53	250	18	173	31. des. . . . .	39	286	23	223
1958, 31. mars	118	516	30	291	1962, 31. mars	54	333	22	207
30. juni . . . .	128	733	46	481	30. juni . . . .	42	324	26	262
30. sept. . . . .	116	644	36	361	30. sept. . . . .	55	380	24	237
31. des. . . . .	108	500	25	228	31. des. . . . .	66	421	19	190
1959, 31. mars	149	787	42	427	1963, 31. mars	46	209	5	45
30. juni . . . .	162	1 096	69	743	30. juni . . . .	23	147	9	87
30. sept. . . . .	140	1 026	73	772	30. sept. . . . .	13	90	7	69
31. des. . . . .	97	638	47	449	31. des. . . . .	6	33	2	18
1960, 31. mars	102	619	49	471	1964, 31. jan. .	5	14	1	8
30. juni . . . .	96	784	67	686	29. feb. . . . .	7	16	1	8
30. sept. . . . .	81	678	62	607	31. mars . . . .	18	118	9	105
31. des. . . . .	49	366	34	311					

Kilde: Stat. månedshäfte. *Source: Monthly Bulletin.*



**Tabell 201. Norske skips anløp av utenlandske havner.<sup>1</sup>**  
*Arrivals of Norwegian vessels at foreign ports.*

Land og havn <i>Country and port</i>	Skip kommet <i>Vessels arrived</i>				Land og havn <i>Country and port</i>	Skip kommet <i>Vessels arrived</i>			
	1956		1960			1956		1960	
	Ant. <i>No.</i>	N.tonn <i>Net tons</i>	Ant. <i>No.</i>	N.tonn <i>Net tons</i>		Ant. <i>No.</i>	N.tonn <i>Net tons</i>	Ant. <i>No.</i>	N.tonn <i>Net tons</i>
		1000		1000		1000		1000	
<b>Europa <i>Europe</i></b>					Isle of Grain ....	84	524	187	1 385
Danmark <i>Denmark</i> .	918	1 966	1 580	2 704	Liverpool .....	162	473	226	1 004
København .....	313	1 008	328	1 175	Newcastle-on-Tyne	300	853	331	970
Aarhus .....	98	234	112	276	Avonmouth .....	136	537	167	862
Grenaa .....	—	—	295	253	Swansea .....	147	573	142	714
Hirtshals .....	96	26	438	233	Middlesbro .....	99	204	155	668
Sverige <i>Sweden</i> ....	1 015	2 865	1 619	4 383	Stanlow .....	77	373	113	652
Gøteborg .....	350	1 134	348	1 207	Hull .....	198	393	179	527
Stockholm .....	105	411	92	394	Purfleet .....	81	284	83	436
Varberg .....	2	3	298	264	Eastham .....	63	412	55	385
Malmö .....	52	180	56	261	Glasgow .....	94	273	91	344
Belgia <i>Belgium</i> ....	1 210	3 427	1 302	4 322	Salt End .....	34	145	50	316
Antwerpen .....	1 120	3 218	1 190	4 056	Immingham .....	66	167	91	285
Eire <i>Ireland</i> .....	77	160	107	416	Finnart .....	35	283	36	280
Dublin .....	33	89	54	207	Newport .....	72	198	70	257
Frankrike <i>France</i> ..	1 488	3 755	1 478	4 530	Heysham .....	16	101	36	254
Havre .....	260	1 008	294	1 221	Hamble .....	20	92	33	211
Marseille .....	179	397	194	542	Grangemouth ....	86	105	107	210
Dunkerque .....	162	434	175	516	Tyrkia <sup>2</sup> <i>Turkey</i> ....	69	210	99	369
Rouen .....	205	324	221	449	Istanbul .....	68	209	97	366
Donges .....	27	165	37	335	Vest-Tyskland <i>West</i>				
L'Avera .....	19	130	31	264	<i>Germany</i> .....	1 313	3 975	2 091	8 177
Hellas <i>Greece</i> .....	236	545	283	658	Hamburg .....	729	2 163	1 116	4 088
Peiraievs (Pireus)	135	367	169	430	Bremen .....	378	1 136	510	1 720
Italia <i>Italy</i> .....	880	2 723	1 405	5 708	Wilhelmshaven ..	—	—	75	689
Genova .....	294	815	446	1 733	Bremerhaven ....	39	103	81	285
Napoli .....	219	794	281	1 124	Emden .....	28	72	60	257
Augusta .....	20	102	53	402	<b>Afrika <i>Africa</i></b>				
Livorno .....	68	149	140	399	Algerie <i>Algeria</i> ....	117	290	146	517
Ravenna .....	2	2	53	345	Alger .....	69	172	64	212
Spezia .....	29	190	34	231	Egypt <i>Egypt</i> .....	282	1 003	642	3 077
Venezia .....	35	170	57	221	Suez .....	40	199	166	1 187
Savona .....	48	82	86	202	Port Said .....	118	455	247	1 094
Malta, La Valetta ..	42	96	70	217	Alexandria .....	118	324	214	693
Nederland <i>Netherl.</i> .	1 809	5 781	2 195	9 016	Elfenbenskysten				
Rotterdam .....	1 443	5 161	1 759	7 866	<i>Ivory Coast</i> .....	101	196	144	300
Amsterdam .....	233	362	245	639	Abidjan .....	80	163	127	276
Polen <i>Poland</i> .....	237	470	305	826	Etiopia <i>Ethiopia</i> ...	63	211	80	295
Gdynia .....	47	134	103	349	Massaua .....	36	115	54	205
Szczecin (Stettin)	146	210	117	263	Ghana <i>Ghana</i> .....	184	582	278	764
Gdansk .....	44	126	71	203	Takoradi .....	120	378	179	487
Portugal <i>Portugal</i> ..	286	702	289	772	Accra .....	52	173	72	220
Lisboa .....	192	524	223	653	Guinea (Rep.)				
Romania <i>Rumania</i> .	46	177	60	327	<i>Guinea</i> .....	65	173	75	258
Constanza .....	44	176	59	324	Conakry .....	64	170	65	215
Sovjet-Samv., europ.	398	633	471	1 545	Kanariøyene				
Novorossisk .....	8	28	56	398	<i>Canary Isl.</i> .....	219	584	316	1 082
Tuapse .....	5	22	53	360	Las Palmas .....	107	257	185	640
Storbrit. og N.-Irland					St Cruz de Tenerife	109	319	127	432
<i>United Kingdom</i> .	4 162	11 547	4 744	18 785	Kenya, Mombasa ..	39	148	51	247
London .....	480	898	613	1 668	Liberia <i>Liberia</i> ....	50	175	118	536
Fawley .....	301	1 209	305	1 612	Monrovia .....	50	175	116	531
Thames Haven ..	100	448	182	1 463	Marokko <i>Morocco</i> ..	374	657	363	742
					Casablanca .....	327	596	311	651

Kilde: Se tabell 188. *Source: See table 188.*

<sup>1</sup> Havner med anløp av norsk tonnasje på til sammen over ca. 200 000 nettotonn i 1960. *Ports with arrivals of more than about 200 000 net tons of Norwegian tonnage in 1960.* Bare havner som er anløpt for lasting eller lossing er regnet med. *Ports called on for loading or discharging only.* <sup>2</sup> Se også under Asia. *See also under Asia.*

**Tabell 201 (forts.). Norske skips anløp av utenlandske havner.**  
*Arrivals of Norwegian vessels at foreign ports.*

Land og havn <i>Country and port</i>	Skip kommet <i>Vessels arrived</i>				Land og havn <i>Country and port</i>	Skip kommet <i>Vessels arrived</i>			
	1956		1960			1956		1960	
	Ant. No.	N.tonn Net tons	Ant. No.	N.tonn Net tons		Ant. No.	N.tonn Net tons	Ant. No.	N.tonn Net tons
		1000		1000		1000		1000	
Nigeria <i>Nigeria</i> . . . . .	344	707	330	987	Sambandsstatene				
Lagos . . . . .	169	417	144	441	U.S.A. . . . .	6 908	22 483	9 257	37 528
Port Harcourt . . . . .	52	124	86	310	New York . . . . .	1 182	3 515	1 326	5 098
Portug. Øst-Afrika					Philadelphia . . . . .	668	2 604	624	2 566
<i>Portuguese East</i>					Baltimore . . . . .	576	1 946	642	2 491
<i>Africa</i> . . . . .	118	478	176	723	New Orleans . . . . .	429	839	608	1 871
Lourenço Marques	60	255	95	441	Norfolk . . . . .	371	1 276	431	1 854
Beira . . . . .	43	175	56	216	Houston . . . . .	297	918	436	1 640
Senegal <i>Senegal</i> . . . . .	224	429	177	500	San Francisco . . . . .	288	1 179	356	1 332
Dakar . . . . .	185	398	158	482	Newport News . . . . .	268	893	255	1 135
Sierra Leone <i>Sierra</i>					Baton Rouge . . . . .	49	217	125	984
<i>Leone</i> . . . . .	69	182	106	309	Boston . . . . .	202	605	235	934
Freetown . . . . .	65	170	97	271	Los Angeles . . . . .	163	615	225	931
Somaliland, fransk					Portland (Or.) . . . . .	106	415	163	713
<i>French</i> , Djibouti . . . . .	56	220	103	461	Galveston . . . . .	101	265	179	671
Sudan, <i>Port Sudan</i> . . . . .	50	162	74	253	Mobile . . . . .	108	311	186	667
Sør-Afrika <i>South</i>					Long Beach . . . . .	88	351	168	656
<i>Africa</i> . . . . .	294	1 195	329	1 387	Gramercy . . . . .	3	4	46	636
Durban . . . . .	94	401	114	571	Portland (Me) . . . . .	142	893	75	628
Cape Town . . . . .	86	345	83	303	Charleston . . . . .	110	278	190	622
Port Elizabeth . . . . .	67	255	73	276	Seattle . . . . .	103	397	132	563
East London . . . . .	46	190	56	215	Port Arthur . . . . .	67	235	105	466
<b>Nord-Amerika</b>					Paulsboro . . . . .	27	98	80	463
<i>North America</i>					Tampa . . . . .	68	167	106	397
Aruba <i>Aruba</i> . . . . .	493	2 997	356	2 423	Perth Amboy . . . . .	18	98	56	379
Canada <i>Canada</i> . . . . .	1 710	5 119	2 234	8 090	Corpus Christi . . . . .	40	143	84	375
Montreal . . . . .	319	723	447	1 658	Tacoma . . . . .	83	306	93	371
Vancouver (B.C.) . . . . .	230	763	242	1 094	Beaumont . . . . .	41	168	86	345
Seven Islands . . . . .	118	1 047	75	593	Savannah . . . . .	61	158	87	343
Port Alfred . . . . .	116	381	152	565	Longview . . . . .	33	129	76	322
Halifax . . . . .	157	494	166	553	Baytown . . . . .	54	253	62	299
New Westminster	64	220	63	301	Jacksonville . . . . .	45	95	67	283
Quebec . . . . .	102	233	91	280	San Pedro . . . . .	60	243	59	274
Toronto . . . . .	86	71	133	263	Port Everglades . . . . .	22	91	49	255
Cuba <i>Cuba</i> . . . . .	562	1 003	319	1 009	Freeport . . . . .	23	92	54	250
Havana . . . . .	234	428	122	354	Lake Charles . . . . .	51	194	71	248
Santiago de Cuba	87	152	52	223	Bayonne . . . . .	9	35	26	241
Curaçao <i>Curaçao</i> . . . . .	595	3 077	711	4 339	Detroit . . . . .	88	72	117	234
Domingo-rep.					Duluth . . . . .	1	1	46	224
<i>Domingo-Rep.</i> . . . . .	66	98	122	404	Texas City . . . . .	21	107	44	208
Ciudad Trujillo . . . . .	49	76	73	229	Cleveland . . . . .	81	66	103	202
Jamaica <i>Jamaica</i> . . . . .	188	366	316	1 878	Trinidad <i>Trinidad</i> . . . . .	433	1 822	686	3 099
Port Kaiser . . . . .	3	13	83	1 170	Pointe à Pierre . . . . .	61	377	152	950
Kingston . . . . .	102	179	120	387	Chaguaramas . . . . .	105	340	172	605
Mexico <i>Mexico</i> . . . . .	494	877	484	1 065	Port of Spain . . . . .	114	327	186	590
Tampico . . . . .	113	264	114	317	Point Fortin . . . . .	18	101	43	251
Vera Cruz . . . . .	145	217	146	264	Trinidad, ikke spes. . . . .	99	510	90	497
Newfoundland . . . . .	89	238	171	707	<b>Sør-Amerika</b>				
St. John's . . . . .	12	29	66	261	<i>South America</i>				
Panamakanalsonen	158	540	217	847	Argentina <i>Argentina</i>	249	1 039	252	1 194
Cristobal . . . . .	137	431	165	617	Buenos Aires . . . . .	164	611	139	568
Balboa . . . . .	18	90	49	214	Brasil <i>Brazil</i> . . . . .	930	3 636	990	4 187
Puerto Rico					Rio de Janeiro . . . . .	240	935	240	1 029
<i>Puerto Rico</i> . . . . .	79	234	87	463	Santos . . . . .	272	1 044	236	888
San Juan . . . . .	60	178	49	250	Victoria . . . . .	44	184	98	440
					Rio Grande do Sul	43	233	58	341
					Pernambuco				
					(Recife) . . . . .	45	220	68	332

**Tabell 201 (forts.). Norske skips anløp av utenlandske havner.**  
*Arrivals of Norwegian vessels at foreign ports.*

Land og havn <i>Country and port</i>	Skip kommet <i>Vessels arrived</i>				Land og havn <i>Country and port</i>	Skip kommet <i>Vessels arrived</i>			
	1956		1960			1956		1960	
	Ant. No.	N.tonn Net tons	Ant. No.	N.tonn Net tons		Ant. No.	N.tonn Net tons	Ant. No.	N.tonn Net tons
		1000		1000		1000		1000	
Paranagua.....	86	274	75	298	Pulo Samboe ....	34	189	90	498
Bahia (Salvador)	56	172	55	207	Pladjo .....	56	305	99	447
Chile <i>Chile</i> .....	374	1 696	458	2 177	Djakarta .....	70	255	107	345
Antofagasta .....	40	171	57	231	Dumai .....	—	—	40	335
Tocopilla .....	49	255	33	180	Belawan .....	68	204	67	213
Colombia <i>Colombia</i> ..	304	836	290	1 112	Irak <i>Iraq</i> .....	170	867	188	997
Buenaventura ...	68	238	113	403	Fao .....	114	697	113	821
Mamonal .....	49	293	28	231	Iran <i>Iran</i> .....	446	2 672	593	3 645
Ecuador <i>Ecuador</i> ..	215	506	296	704	Bandar Mashur ..	204	1 541	195	1 826
Guayaquil .....	104	224	149	336	Abadan .....	172	917	225	1 223
Guiana, britisk ...	187	514	249	718	Khorram Shahr ..	52	156	94	254
Mackenzie .....	55	163	128	417	Japan <i>Japan</i> .....	932	3 247	1 484	6 582
Georgetown .....	132	351	88	252	Yokohama .....	170	590	264	1 227
Peru <i>Peru</i> .....	340	1 561	525	2 189	Kobe .....	197	639	259	959
San Juan .....	23	217	58	486	Nagoya .....	114	368	174	605
Callao .....	84	368	118	423	Yokaitchi .....	19	84	63	436
Chimbote .....	12	42	62	218	Kawasaki .....	47	232	59	408
Uruguay <i>Uruguay</i> ..	89	243	107	416	Shimidzu .....	58	213	87	387
Montevideo .....	88	242	102	383	Osaka .....	76	194	125	360
Venezuela <i>Venezuela</i>	1 755	8 939	2 073	12 604	Moji .....	58	158	106	321
Punta Cardon ...	245	1 564	384	2 556	Koweit <i>Kuwait</i> ...	595	4 294	620	5 388
Puerto la Cruz ...	282	1 754	270	1 947	Mena al Ahmadi ..	546	4 137	534	5 056
Puerto Miranda ..	—	—	207	1 421	Libanon <i>Lebanon</i> ...	260	1 253	301	1 860
Maracaibo .....	215	910	207	1 040	Tripoli .....	77	457	102	828
Cabimas .....	61	371	97	611	Sidon .....	72	528	49	627
Caripito .....	59	325	62	428	Beyrouth .....	111	267	150	405
La Salina .....	116	729	49	391	Malaya <i>Malaya</i> ...	457	1 231	535	1 647
San Lorenzo .....	23	131	58	382	Penang .....	193	499	201	609
Puerto Cabello ..	116	245	139	359	Port Swettenham ..	151	396	195	593
La Guayra .....	116	257	137	347	Oman <i>Oman</i> .....	77	535	94	694
El Palito .....	—	—	33	245	Umm Said .....	76	534	75	684
Asia <i>Asia</i>					Pakistan <i>Pakistan</i> ..	99	413	161	680
Aden <i>Aden</i> .....	186	1 043	244	1 309	Karachi .....	66	300	83	352
Bahrein <i>Bahrein</i> ...	142	783	172	1 058	Chittagong .....	21	71	52	225
Borneo, brit. <i>British</i>	139	496	450	968	Saudi-Arabia				
Miri .....	107	470	134	590	<i>Saudi-Arabia</i> ...	212	1 332	284	2 201
Burma <i>Burma</i> .....	40	82	81	218	Ras Tanurah .....	175	1 172	212	1 956
Rangoon .....	34	73	75	203	Singapore <i>Singapore</i> ..	556	1 680	596	2 099
Ceylon <i>Ceylon</i> .....	115	420	178	575	Syria <i>Syria</i> .....	161	957	237	1 447
Colombo .....	113	409	119	433	Banias .....	126	905	137	1 235
China <i>China</i> .....	183	445	338	770	Lattakia .....	35	52	100	212
Shanghai .....	30	86	91	245	Thailand <i>Thailand</i> ..	274	435	263	708
Filippinene					Bangkok .....	235	328	209	548
<i>Philippines</i>	691	2 527	612	2 476	Tyrkia <i>Turkey</i> .....	131	371	203	535
Manila .....	242	870	261	1 059	Iskenderun .....	42	139	75	241
Cebu .....	135	520	114	475	Oseania <i>Oceania</i>				
Hong Kong					Austral-Sambandet				
<i>Hong Kong</i> .....	413	1 124	515	1 483	<i>Australia</i> .....	640	3 039	818	4 188
India <i>India</i> .....	332	1 467	552	2 620	Melbourne .....	99	475	128	686
Bombay .....	115	616	174	984	Sydney .....	95	411	132	619
Calcutta .....	58	230	100	426	Fremantle .....	71	301	96	419
Cochin .....	49	196	85	350	Kwinana .....	54	348	44	351
Madras .....	37	163	71	334	Geelong .....	38	229	48	318
Indonesia <i>Indonesia</i>	537	2 351	791	3 250	Adelaide .....	61	281	66	275
Balikpapan .....	64	377	136	613	Brisbane .....	53	236	62	251

Tabell 202. Fraktindekser. *Freight indices.*

År Year	Jan.	Feb.	Mars	April	Mai	Juni	Juli	Aug.	Sept.	Okt.	Nov.	Des.	Gj.sn Åver.
Turfrakter, tørlastskip. 1949 = 100 <i>Trip charter index. Dry cargo</i>													
1957..	218	210	190	177	162	150	144	129	121	117	114	108	153
1958..	102	100	93	92	95	94	94	92	92	97	98	97	96
1959..	97	98	96	96	94	93	92	93	94	99	101	109	97
1960..	105	103	101	102	101	100	98	97	98	98	100	101	100
1961..	102	101	101	105	103	101	102	103	105	105	105	101	103
1962..	99	98	99	100	99	95	91	91	90	91	92	93	95
1963..	94	97	98	99	101	99	98	103	108	120	120	114	104
Turfrakter, tankskip. Scale <sup>1</sup> = 100 <i>Trip charter index. Tankers</i>													
1957..	396	397	304	145	109	89	77	66	53	55	54	51	150
1958..	44	56	49	39	42	46	59	65	59	67	58	66	54
1959..	62	56	53	47	54	54	53	52	51	54	59	59	55
1960..	62	56	48	42	41	41	45	47	52	57	60	75	52
1961..	62	49	49	38	39	40	48	49	48	50	49	55	48
1962..	55	60	55	41	49	54	59	61	56	51	54	63	55
1963..	86	109	83	63	58	50	44	54	56	89	89	100	73

Kilde: Norwegian Shipping News og Stat. månedshäfte. Source: *Norwegian Shipping News and Monthly Bull.* For tidligere år se Statistiske Oversikter, tilleggsutgave 1958, tabell 111. For previous years see *Statistical Survey, supplement 1958, table 111.*

<sup>1</sup> The London Market Nominal Freight Scale. Fra og med (from and including) 1959 Scale 3 = 100.

Tabell 203. Fraktrater<sup>1</sup>. *Shipping freight rates.*

Gods Goods	Fart Trades	Rater Rates	1960		1961		1962		1963	
			Høyest Highest	Lavest Lowest	Høyest Highest	Lavest Lowest	Høyest Highest	Lavest Lowest	Høyest Highest	Lavest Lowest
			1. kvartal quarter		2. kvartal		3. kvartal		1. kvartal	
Korn Cereals	U.S. Gulf-Antw./Hamb., range → -Antw./Rotterdam/ Amst. (tank) .....	\$	6,50	4,20	6,50	4,25	5,25	3,00	8,25	3,65
		\$	5,15	3,15	5,15	3,25	4,75	3,50	7,00	4,00
		\$	51/3	38/9	51/3	45/0	48/6	32/6	70/0	37/0
		Sh	75/0	53/9	72/6	62/0	76/3	50/0	103/9	65/0
		Sh	90/0	67/6	87/6	70/0	72/6	60/0	105/0	67/6
Kull Coal	Hampton Roads-Holl./Belgia → -V. Italia ... → -Japan .....	Sh	30/0	25/0	33/0	23/0	24/0	16/3	41/0	19/0
		\$	4,85	3,70	4,90	3,90	5,00	2,90	7,50	2,95
		\$	9,35	7,75	11,00	8,10	8,00	5,25	11,80	5,30
Malm Ore:	Mormugao-Japan .....	Sh	28/0	22/0	26/6	20/6	23/6	20/0	52/6	23/10
		Sh	48/6	39/0	51/6	44/0	45/0	30/0	45/0	33/0
Skrapjern Scrap:	U.S. Gulf-Japan <sup>2</sup> ...	\$	110000	102500	145000	108000	130000	83500	165000	87500
Pitprops:	Arkangelsk-U.K. østk. E.C.	Sh	263/6	190/0	250/0	195/0	220/0	172/6	220/0	-
Sukker Sugar:	Cuba-Japan .....	Sh	75/0	70/3	114/4	87/6	92/6	65/0	90/0	85/0
Svovel Sulphur:	U.S. Gulf-U.K. ....	Sh	52/6	45/0	60/0	47/6	47/6	32/6	62/2	49/0
Timecharter:	U.K.-V.-Afrika, rundt <sup>3</sup>	Sh	22/6	17/0	27/6	17/3	17/6	15/6	30/0	14/0
			1963		1964					
			1. kvartal quarter		2. kvartal		3. kvartal		1. kvartal	
			Høyest Highest	Lavest Lowest	Høyest Highest	Lavest Lowest	Høyest Highest	Lavest Lowest	Høyest Highest	Lavest Lowest
Korn Cereals	U.S. Gulf-Antw./Hamb., range → -Antw./Rotterdam/ Amst. (tank) .....	\$	5,20	3,95	5,75	3,65	6,50	3,75	7,25	4,00
		\$	4,00	..	5,75	..	5,50	4,00	6,00	3,50
		\$	47/6	40/0	52/6	37/0	60/6	45/0	49/0	-
		Sh	65/3	65/0	82/6	67/6	90/0	67/6	97/6	66/3
		Sh	72/6	70/0	72/6	67/6	77/6	70/0	90/0	70/0
Kull Coal	Hampton Roads-Holl./Belgia → -V. Italia ... → -Japan .....	Sh	29/3	19/0	30/3	21 <sup>4</sup> / <sub>2</sub>	31/6	21/6	32/0	22/6
		\$	4,30	2,95	5,30	3,80	5,25	3,85	5,90	4,20
		\$	6,15	5,30	7,00	5,85	8,75	6,35	8,50	6,40
Malm Ore:	Mormugao-Japan .....	Sh	..	..	35/6	33/0	..	..	38/0	36/0
		Sh	36/0	33/0	42/6	36/0	40/0	37/0	47/0	42/0
Skrapjern Scrap:	U.S. Gulf-Japan <sup>2</sup> ..	\$	93500	87500	..	..	..	..	..	..
Pitprops:	Arkangelsk-U.K. østk. E.C.	Sh	..	..	..	..	220/0	..	..	..
Sukker Sugar:	Cuba-Japan .....	Sh	..	..	..	..	90/0	85/0	110/0	104/6
Svovel Sulphur:	U.S. Gulf-U.K. ....	Sh	50/9	..	50/9	49/0	57/0	53/0	57/6	53/6
Timecharter:	U.K.-V.-Afrika, rundt <sup>3</sup>	Sh	18/0	14/0	22/9	17/0	21/6	16/9	28/3	25/0

Kilde: Norges Rederforbund. Source: *Norwegian Shipowners' Association.* For tidligere år se Statistiske Oversikter, tilleggsutgave 1958, tabell 113. For previous years see *Statistical Survey, supplement 1958, table 113.*

<sup>1</sup> Ratene er pr. enhet lastmengde (tonn, standard, etc.) og basert på vanlige betingelser i vedk. trade. The rates are quoted per unit of tonnage of cargo and based on the ordinary conditions of the trade in question. <sup>2</sup> Pr. 475 000 kub. fot bale. <sup>3</sup> For M/S 9-10 000 t., 10-12 knop.

Tabell 204. Jernbanenes banenett og trafikk. *Railways. Network and traffic.*

	1960	1961	1962	1963
<b>Statsbaner: State railways:</b>				
Banenett ved årets utgang <i>Network at end of year</i> . . . . . Km	4 358	4 389	4 330	4 330
Av denne: Normalspor <i>Standard gauge</i> . . . . . »	4 300	4 331	4 330	4 330
Of which: Elektrisk drift <i>Electrified</i> . . . . . »	1 585	1 689	1 827	1 915
Dobbeltspor <i>Double-track</i> . . . . . »	73	73	76	76
Løp i trafikktoget <i>Traffic-train-kms</i> . . . . . 1000 km	34 039	34 197	34 703	33 493
Med damplok. <i>With steam loc.</i> . . . . . »	3 450	2 753	2 708	2 250
Med elek. lok. <i>With electric loc.</i> . . . . . »	10 588	11 146	11 398	11 572
Med diesel lok. <i>With diesel loc.</i> . . . . . »	4 696	4 939	5 203	4 714
Med elek. motorvogn <i>With el. rail motor veh.</i> . . . . . »	9 354	9 796	9 966	10 002
Med diesel motorvogn <i>With diesel rail motor veh.</i> . . . . . »	5 951	5 563	5 428	4 955
<b>Personbefordring<sup>1</sup>: Passenger service:</b>				
Reiser <i>Journeys</i> . . . . . 1000	41 111	39 130	39 842	38 774
Personkm <i>Passenger-kms</i> . . . . . Mill.	1 785	1 760	1 837	1 758
Gj.snittl. reiselengde <i>Average length of journey</i> . . . . . Km	43,4	45,0	46,1	45,3
% av vognenes plasser nyttet <i>Percentage of seats used</i> . Pst.	35	34	35	34
<b>Godsbefordring<sup>2</sup>: Freight service:</b>				
Vektmengde <i>Weight carried</i> . . . . . 1000 t.	18 212	18 460	18 898	19 333
Av dette: Malm på Ofotbanen <sup>4</sup> . . . . . »	12 587	12 710	13 292	13 692
Tonnkm <i>Tons-kms</i> . . . . . Mill.	1 618	1 646	1 744	1 797
Av dette: Malm på Ofotbanen <sup>4</sup> . . . . . »	503	508	532	548
Gj.snittl. transp.lengde pr. tonn <i>Aver. length of haul per ton</i> Km	88,8	89,2	92,3	92,9
Gj.snittl. utnytt. av vognenes lasteevne <sup>5</sup> <i>Average utiliz. of car capacity</i> . . . . . Pst.	35,2	34,6	35,0	36,0
<b>Privatbaner<sup>3</sup>: Private railways:</b>				
Banenett ved driftsårets utgang . . . . . Km	78	78	78	78
Av denne: Normalspor . . . . . »	16	16	16	16
Elektrisk drift . . . . . »	42	42	42	42
Togkm . . . . . 1000	405	362	376	339
<b>Personbefordring<sup>6</sup>:</b>				
Reiser . . . . . 1000	468	443	445	335
Personkm . . . . . Mill.	6,1	6,0	5,7	4,4
Gj.snittlig reiselengde . . . . . Km	13,0	13,4	12,8	13,1
<b>Godsbefordring:</b>				
Vektmengde . . . . . 1000 t.	1 116	1 097	1 133	995
Tonnkm . . . . . Mill.	23,4	21,8	22,9	19,5
Gj.snittlig transportlengde pr. tonn . . . . . Km	21,0	19,9	20,2	19,6

Kilde: Statsbanenes driftsstatistikk og oppgaver fra Hovedstyret for Statsbanene. *Source: Norwegian Railways' operating statistics and data from the Central Board of Railways.*

For tidligere år se Statistiske Oversikter 1948, tabell 147, tilleggsgutave 1958, tabell 124 og 125 og Norges jernbaner 1959—60 (NOS XII 50). *For previous years see Statistical Survey 1948, table 147 with supplement 1958, tables 124 and 125 and Norwegian Railways 1959—60 (NOS XII 50).*

<sup>1</sup> Ekskl. reiser på fribillett. *Excl. journeys on free-ticket.* <sup>2</sup> Inkl. tjenestegods. *Incl. service goods.* <sup>3</sup> Forstadsbaner, se tabell 199. *Suburban railways, see table 199.* <sup>4</sup> Of which iron ore on Ofoten railway. <sup>5</sup> Ekskl. malmvogner på Ofotbanen. *Excl. ore wagons on Ofoten railway.* <sup>6</sup> Den offentlige person- og godsbefordring på Thamshavnbanen opphørte 30. april 1963. *The public passenger and freight service on Thamshavnbanen was discontinued 30 April 1963.*

Tabell 205. Jernbanenes forbruk av drivstoffer etc. og elektrisk energi. *Railways. Consumption of fuel, etc. and electric energy.*

Drivstoffer etc. <i>Fuel, etc.</i>	Statsbaner <i>State railways</i>				Privatbaner <i>Private railways</i>			
	1960	1961	1962	1963	1960	1961	1962	1963
Kull <i>Coal</i> <sup>1</sup> . . . . . Tonn	81 082	66 767	63 324	48 455	1 079	56	12	86
Bensin <sup>2</sup> <i>Petrol</i> . . . . . 1000 l	1 274	1 024	1 129	862	—	—	—	—
Dieselolje (Solar) <sup>2</sup> <i>Diesel oil</i> »	*30 800	32 692	36 268	34 119	91	266	301	246
Skinner <i>Rails</i> . . . . . Tonn	..	17 935	15 421	24 504	..	..	..	..
Tresviller <i>Wooden sleepers</i> 1000stkr.	..	374	346	380	..	..	..	..
Elektrisitet <sup>3</sup> , ialt <i>Electricity</i> MWh.	219 353	227 850	238 751	248 001	..	..	..	..
Av denne: Til togenes framdrift og oppvarm. <sup>4</sup> »	197 478	206 423	215 371	224 967	3 884	3 981	3 416	2 385

Kilde: Se tabell 193. *Source: See table 193.*

<sup>1</sup> Til togenes framdrift og oppvarming. *For propulsion and heating of the trains.* <sup>2</sup> Til jernbanedrift og bildrift. *For railway service and road motor vehicle service.* <sup>3</sup> Enfase-energi målt på kontaktkledningen. *Uniphase energy measured at conducting wire.* <sup>4</sup> See note 1.

**Tabell 206. Jernbanenes driftresultater.**  
*Railways. Working results.*

	Statsbaner <i>State railways</i>				Privatbaner <i>Private railways</i>		
	1960	1961	1962	1963	1961	1962	1963
	1 000 kr.	1 000 kr.	1 000 kr.	1 000 kr.	1 000 kr.	1 000 kr.	1 000 kr.
<b>Utgifter<sup>1</sup>: Ved jernb.drift i alt</b>							
<i>Expend. Railway service. Total</i>	565 236	558 202	621 009	651 236	11 107	11 946	10 770
Sentral- og distriktsadm. <i>Central and district administration</i> .....	35 988	38 317	44 809	47 491	2 185	2 020	2 030
Drift og vedlikeh. <i>Operat. and maint.</i> .....	479 708	487 093	541 116	564 543	8 922	9 926	8 740
Avskrivning <i>Depreciation</i> .....	49 540	32 792	35 084	39 202	-	-	-
Andre utgifter i alt <i>Other</i> ....	51 253	60 546	74 272	81 214	-	-	-
Bildrift <sup>2</sup> <i>Motor vehicle service</i> .....	29 611	29 129	32 507	34 295	-	-	-
Eiendomsdrift <i>Real property</i> .....	1 236	1 261	1 464	1 630	-	-	-
Tilskott til pensjonskassene <i>Contrib. to pension funds</i> .....	18 185	34 109	40 241	46 283	-	-	-
Renter, avsetn. m. v. <i>Interest, deposits etc.</i> .....	2 221	3 953	60	- 994	-	-	-
Utgifter i alt <i>Total</i> .....	616 489	618 748	695 281	732 450	11 107	11 946	10 770
<b>Inntekter: Ved jernb.drift i alt</b>							
<i>Receipts. Railway service. Total</i>	447 504	474 710	522 375	538 079	12 774	13 689	11 509
Reisende og reise gods <i>Passengers, lugg.</i> .....	184 971	197 579	208 645	210 192	491	496	455
Post <i>Mail</i> .....	9 344	9 016	9 307	9 300	15	15	10
Frakt-, ilgods, lev. dyr <i>Freight</i> .....	237 174	250 849	285 817	298 583	11 594	12 475	10 349
Andre <i>Other</i> .....	16 015	17 266	18 606	20 004	674	703	695
Andre inntekter i alt <i>Other</i> ....	30 035	30 736	32 806	36 494	-	-	-
Bildrift <i>Motor vehicle service</i> .....	28 243	28 940	31 103	34 633	-	-	-
Eiendomsdrift <i>Real property</i> .....	1 211	1 274	1 319	1 282	-	-	-
Renter <i>Interest</i> .....	581	522	384	579	-	-	-
Inntekter i alt <i>Total</i> .....	477 539	505 446	555 181	574 573	12 774	13 689	11 509
<b>Overskott (+), underskott (-)</b>							
<i>Surplus, deficit.</i>							
Ved jernb.drift <i>Railway service</i>	-117732	-83 492	-98 634	-113157	+ 1 667	+ 1 743	+ 739
I alt <i>Total</i> .....	-138950	-113302	-140100	-157877	+ 1 667	+ 1 743	+ 739

Kilde: Se tabell 204. *Source: See table 204.*

For tidligere år se Statistiske Oversikter 1948, tabell 146 og tilleggsgutave 1958, tabell 122. *For previous years see Statistical Survey 1948, table 146 with supplement 1958, table 122.*

<sup>1</sup> Renter av statens kapital er ikke regnet med. *Interest on Government capital excluded.* <sup>2</sup> Avsetning til fornyelsesfond. *Appropriation to renewal fund.* <sup>3</sup> Inkl. avsetning til fornyelsesfond (avskrivning). *Incl. appropriation to renewal fund (depreciation).*

**Tabell 207. Jernbanenes personale.<sup>1</sup>**  
*Railways. Personnel.*

Tjenestegruppe <i>Occupation</i>	1959-60		1960		1961		1962		1963	
	I alt <i>Total</i>	Faste <sup>2</sup>	I alt <i>Total</i>	Faste <sup>2</sup>	I alt <i>Total</i>	Faste <sup>2</sup>	I alt <i>Total</i>	Faste <sup>2</sup>	I alt <i>Total</i>	Faste <sup>2</sup>
<b>Statsbaner <i>State railways.</i></b>										
Administrasjon <i>Administration</i> ..	1 628	1 482	1 634	1 483	1 622	1 476	1 614	1 478	1 670	1 511
Stasjonstjeneste <sup>3</sup> <i>Station service</i>	7 774	6 730	7 793	6 711	7 683	6 549	7 704	6 371	7 650	6 202
Kond.tørtj. <i>Railway guard service</i>	1 110	1 083	1 116	1 093	1 098	1 078	1 070	1 044	1 053	1 006
Lokomotivtjeneste <i>Engine service</i>	2 824	2 741	2 849	2 756	2 805	2 683	2 770	2 660	2 731	2 633
Linjetjeneste <i>Railway line service</i>	5 612	3 335	5 554	3 350	5 521	3 342	5 499	3 326	5 551	3 341
Elektrotjeneste <i>Electrical service</i>	672	582	686	585	710	608	696	604	736	631
Verkstedtjen. <i>Workshop service.</i>	3 130	2 771	3 114	2 771	3 013	2 789	2 946	2 795	2 882	2 810
Forrådstjeneste <sup>4</sup> <i>Supply service.</i>	450	345	449	345	439	329	442	323	458	328
Bildriften <i>Motor vehicle service.</i>	823	567	836	567	853	620	885	653	906	671
Statsbaner i alt <i>Total</i> .....	24 023	19 636	24 031	19 661	23 744	19 474	23 626	19 254	23 637	19 133
<b>Privatbaner <i>Private railways</i></b>	348	..	319	..	356	..	339	..	339	..

Kilde: Se tabell 204. *Source: See table 204.*

For summariske oppgaver for tidligere år se Statistiske Oversikter 1948, tabell 146 og tilleggsgutave 1958, tabell 123. *Summary data for previous years, see Statistical Survey 1948, table 146 with supplement 1958, table 123.*

<sup>1</sup> For 1959-60 fast ansatt personale og stadig tjenestegjørende ekstrapersonale ved budsjettårets utgang, og sesongarbeidere i gjennomsnitt for budsjettåret. For senere år årlige gjennomsnittstall for alt personale. *1959-60 permanent staff and temporary employees with indefinite status at 30 June, and average number of seasonal workers in operating year. Later annual averages for all staff.* <sup>2</sup> Of which permanent staff. <sup>3</sup> Inkl. Statsbanenes reisebyråer i Oslo og London. *Incl. travel bureaus in Oslo and London.* <sup>4</sup> Inkl. sagbruk og impregneringsverk. *Incl. sawmills and wood preserving plants.*

Tabell 208. Jernbanenes rullende materiell.<sup>1</sup> *Railways. Rolling stock.*

Rullende materiell <i>Rolling stock</i>	Statsbaner <i>State railways</i>					Privatbaner <i>Private railways</i>			
	1959-60	1960	1961	1962	1963	1960	1961	1962	1963
Damplokomotiver <i>Steam locomotives</i> .....	285	276	261	237	182	3	2	2	1
Elektr. lok. <i>Electric locom.</i> ...	145	146	150	151	151	13	13	13	13
Diesellok. <i>Diesel locomotives.</i>	28	33	39	48	51	3	6	7	7
Diesel- og bensinmotorvogner <sup>2</sup> <i>Diesel and petrol rail motor vehicles</i> .....	92	92	91	85	82	1	1	1	1
Elektr. motorvogner <sup>2</sup> <i>Electr. rail motor vehicles</i> .....	96	100	105	105	105	1	1	1	1
Sittevogner <i>Ordinary coaches</i>	963	930	933	927	929	19	16	16	17
Sovevogner <i>Sleeping cars</i> ...	107	107	112	113	117	—	—	—	—
Spisevogner <i>Restaur. cars</i> ...	19	19	19	19	19	—	—	—	—
Post- og kond.vogner <i>Post office and conductor vans</i>	210	205	201	193	188	2	2	2	2
Godsvogner <i>Goods wagons</i> ... <sup>3</sup>	11 722	11 552	11 292	10 745	10 554	535	540	538	572
Sitteplasser <sup>4</sup> <i>Seats</i> .....	67 089	67 678	67 967	67 275	67 194	999	882	882	942
Soveplasser <i>Berths</i> .....	3 189	3 189	3 354	3 404	3 591	—	—	—	—
Godsvognenes lasteevne i tonn <i>Carrying capacity of goods wagons in tons</i> .....	<sup>3</sup> 192 875	<sup>3</sup> 191 422	<sup>3</sup> 189 080	<sup>3</sup> 182 171	180 948	8 082	8 152	8 209	8 246

Kilde: Se tabell 204. *Source: See table 204.*

For tidligere år se Statistiske Oversikter 1948, tabell 146 og tilleggsutgave 1958, tabell 123. *For previous years see Statistical Survey 1948, table 146 with supplement 1958, table 123.*

<sup>1</sup> Ved terminens utgang. For 1960—1963 ved utgangen av året. *At end of operating year. For 1960—1963 at end of the year.* <sup>2</sup> Inkl. motorvogner tilhørende ekspressstogsettene. *Incl. rail motor vehicles belonging to express train sets.* <sup>3</sup> Ekskl. private godsvogner. *Excl. privately-owned wagons.* <sup>4</sup> Inkl. sitteplasser i motorvogner, men ekskl. sitteplasser i spisevogner. *Incl. seats in rail motor vehicles, but excl. seats in restaurant cars.*

Tabell 209. Statsbanenes bildrift. *State railways' motor vehicle services.*

	1958-59	1959-60	1960	1961	1962	1963
Bilruter <sup>1</sup> : <i>Scheduled motor vehicle service:</i>						
Rutelengde <sup>2</sup> <i>Length of lines</i> .....	9 799	10 023	9 642	8 070	8 544	8 628
Busser og komb. biler <sup>2</sup> <i>Buses and combined vehicles</i> .....	307	309	311	320	348	355
Sitteplasser <i>Seats</i> .....	12 268	12 489	12 242	13 003	14 448	15 144
Lastebiler <sup>2</sup> <i>Goods vehicles</i> .....	91	96	96	93	91	93
Tilhengere <sup>2</sup> <i>Trailers</i> .....	27	28	28	24	25	23
Persontrafikk: <i>Passenger service:</i>						
Reiser <i>Journeys</i> .....	1 000	13 278	14 282	14 763	14 922	15 984
Vognkm <i>Vehicle-kms</i> .....	»	13 513	14 166	14 255	14 185	14 747
Personkm <i>Passenger-kms</i> .....	»	183 422	199 726	207 000	204 000	230 000
Godstrafikk: <i>Freight service:</i>						
Vognkm <i>Vehicle-kms</i> .....	»	2 145	2 283	2 371	2 417	2 527
Tonnm <i>Ton-kms</i> .....	»	4 330	4 684	4 923	5 573	6 218
Driftsutgifter <sup>2</sup> <i>Operating expend.</i> 1 000 kr.	»	21 545	24 069	24 825	24 007	26 807
Driftsinntekter <i>Operating receipts</i> » »	»	21 824	23 040	23 939	24 201	25 818
Avskrivning <i>Depreciation</i> .....	»	<sup>4</sup> 3 038	<sup>4</sup> 3 200	<sup>4</sup> 3 266	3 100	3 000
Overskott <sup>3</sup> <i>Surplus</i> .....	»	279	1 029	886	194	989
Godsbilruter og godsutkjøringer: <i>Goods delivery service:</i>						
Driftsutgifter <sup>3</sup> <i>Operating expend.</i> 1 000 kr.	»	4 014	4 585	4 786	5 122	5 700
Driftsinntekter <i>Operating receipts</i> » »	»	3 709	4 029	4 304	4 739	5 285
Avskrivning <i>Depreciation</i> .....	»	<sup>4</sup> 246	<sup>4</sup> 246	249	346	297
Overskott <i>Surplus</i> .....	»	—	305	556	482	383
						415
						239

Kilde: Se tabell 204. *Source: See table 204.* <sup>1</sup> Er også tatt med i tabell 216. *Also included in table 216.*

<sup>2</sup> Ved terminens utgang. For 1960—1963 ved utgangen av året. *At end of operating year. For 1960—1963 at end of the year.* <sup>3</sup> Inkl. avskrivning eller avsetning til fornyelsesfond. *Incl. depreciation or appropriation to renewal fund.* <sup>4</sup> Avsetning til fornyelsesfond. *Appropriation to renewal fund.*

Tabell 210. Forstadsbaner. *Suburban railways.*

	A/S Ekeberg- banen <sup>1</sup>		A/S Holmenkol- banen <sup>1</sup>		A/S Bærums- banen <sup>2</sup>		A/S Graakal- banen	
	1962	1963	1962	1963	1962	1963	1962	1963
Trafikkert banenett <i>Railway network</i> km	10,2	10,2	26,1	26,1	35,0	35,0	8,8	8,8
Av dette egen bane <i>Of which own line</i> »	8,1	8,1	26,1	26,1	22,8	22,8	7,4	7,4
Personale <sup>4</sup> <i>Personnel</i> .....	141	144	357	359	399	438	61	48
Rullende materiell: <sup>4</sup> <i>Rolling stock:</i>								
Motorvogner <i>Motor vehicles</i> .....	19	19	47	47	65	63	7	7
Tilhengervogner <i>Trailers</i> .....	10	10	—	—	2	—	5	5
Sitteplasser <i>Seats</i> .....	1 480	1 480	2 640	2 640	3 596	3 458	480	480
Ståplasser <i>Standing places</i> .....	1 350	1 350	5 132	5 132	3 576	3 462	480	480
Vognkm <i>Vehicle-kms.</i> .....	909	607	2 651	2 622	3 441	3 466	372	365
Reiser <i>Journeys</i> .....	4 195	3 832	17 869	17 625	18 324	17 831	1 649	1 605
Passasjerinntekter <i>Pass. receipts</i> 1 000 kr.	2 806	2 583	12 775	13 003	12 684	12 356	1 387	1 349
Forbruk av elektr. energi i alt <i>Consumpt. of electr. energy, total</i> .....	2 380	2 030	13 937	14 187	10 252	11 348	922	904

Kilde: Oppgave fra selskapene. *Source: Data from the companies.* For tidligere år se Statistiske Oversikter, tilleggsutgave 1958, tabell 126. *For previous years see Statistical Survey, supplement 1958, table 126.*

<sup>1</sup> Inkl. sidelinje Jomfrubråten—Simensbråten. <sup>2</sup> Omfatter linjene til Frognerseteren, Sognsvatn og Lijordet. <sup>3</sup> Omfatter Kolsås- og Lilleaker—Østensjøbanen. <sup>4</sup> Ved utgangen av året. *At end of the year.*

Tabell 211. Sporveier.<sup>1</sup>

## Tramways.

	A/S Oslo Sporveier		Bergens Sporvei		Trondheim Sporvei		Drammen komm. trikk	
	1962	1963	1962	1963	1962	1963	1962	1963
Lengde av: <i>Length of:</i>								
Banenett <sup>2</sup> <i>Tramway network</i> .. km	45,9	48,7	4,7	4,7	13,2	13,2	—	—
Bussruter <sup>2</sup> <i>Bus lines</i> .....	76,7	77,0	44,5	47,1	—	—	12,4	32,9
Personale <sup>2</sup> <i>Personnel</i> .....	2 031	2 015	426	425	193	186	73	88
Rullende materiell: <sup>2</sup> <i>Rolling stock:</i>								
Motorvogner <i>Motor vehicles</i> .....	154	151	11	11	29	29	—	—
Tilhengervogner <i>Trailers</i> .....	127	125	9	9	17	17	—	—
Bensin- og dieslbuss <i>Motor buses</i>	140	144	54	57	—	—	5	16
Trolleybuss <i>Trolleybuses</i> .....	50	41	29	29	—	—	14	16
Sitteplasser <i>Seats</i> .....	12 887	12 855	3 208	3 335	1 472	1 472	579	948
Ståplasser <i>Standing places</i> .....	22 838	22 608	4 293	4 357	2 787	2 787	629	1 061
Vognkm i alt <i>Vehicle-kms, total</i> 1000	14 156	14 253	4 526	4 643	1 573	1 580	752	1 171
Av disse: Sporvei <i>Tramways</i> .....	7 678	7 757	887	800	1 573	1 580	—	—
Of which: Bensin-, dieslbuss <i>Motor buses</i> »	4 504	4 655	2 199	2 592	—	—	111	657
Trolleybuss <i>Trolleybuses</i> .....	1 974	1 841	1 440	1 251	—	—	641	514
Reiser i alt <i>Passenger journeys</i> ..	<sup>3</sup> 93 560	<sup>3</sup> 91 559	27 225	27 054	14 705	14 940	4 539	5 291
Av disse: Sporvei <i>Tramways</i> .....	54 340	52 663	5 307	5 148	14 705	14 940	—	—
Of which: Bensin-, dieslbuss <i>Motor buses</i> »	23 837	24 449	11 850	12 011	—	—	4 539	5 291
Trolleybuss <i>Trolleybuses</i> .....	15 383	14 447	10 068	9 895	—	—	—	—
Passasjerinntekter, i alt <i>Passenger receipts, total</i> .....	54 578	52 983	14 266	14 211	6 184	6 304	1 986	2 766
Av disse: Sporvei <i>Tramways</i> .....	31 978	31 033	2 809	2 726	6 184	6 304	—	—
Of which: Bensin-, dieslbuss <i>Motor buses</i> »	14 093	14 299	6 181	6 294	—	—	1 986	2 766
Trolleybuss <i>Trolleybuses</i> .....	8 507	7 651	5 276	5 191	—	—	—	—
Forbruk av: <i>Consumption of:</i>								
Elektr. energi i alt <i>Electric energy, total</i> .....	20 596	19 803	4 485	4 455	4 225	3 825	1 667	1 562
Dieselolje <i>Diesel oil</i> ..... 1000 l	2 063	2 186	1 014	1 123	—	—	73	286

Kilde: Oppgave fra selskapene. *Source: Data from the companies.* For tidligere år se Statistiske Oversikter, tilleggsutgave 1958, tabell 127. *For previous years see Statistical Survey, supplement 1958, table 127.*

<sup>1</sup> Inkl. sporveibusser. Bussrutene er også tatt med i tabell 216. Rutebiltrafikken. *The bus services are also included in table 216.* <sup>2</sup> Ved driftsårets utgang. *At end of operating year.* <sup>3</sup> Inkl. overgangspassasjerer fra forstadsbanene. *Incl. transfer passengers from suburban railways.*



**Tabell 212. Registrerte motorkjøretøyer<sup>1</sup>.**  
*Registered motor vehicles.*

Motorkjøretøyer etc. <i>Motor vehicles etc.</i>	31/12 1958	31/12 1959	31/12 1960	31/12 1961	31/12 1962	31/12 1963	
						I alt Total	Av disse: Dieseldr. <sup>2</sup>
Motorvogner for persontransport: <i>Motor vehicles for passenger transport:</i>							
Rutevogner <sup>3</sup> <i>Buses</i> .....	4 911	4 961	5 109	5 507	5 766	5 762	4 592
Drosjer <i>Taxis</i> .....	5 420	5 483	5 534	5 733	5 757	5 703	..
Andre i ervervsm. kjøring <i>Other for transport for hire or reward</i> .....	693	819	1 032	1 537	1 816	2 094	..
I egentransport <i>For transport on own account</i> .....	166 162	186 075	218 509	268 681	314 079	356 737	65
Motorv. for godstransp.: <i>For goods transp.:</i>							
Rutevogner <sup>4</sup> <i>In scheduled service</i> .....	1 832	1 910	2 045	2 211	2 337	2 422	1 587
Leievogner <sup>4</sup> <i>For transport for hire or reward</i> .....	10 602	10 637	10 984	11 044	11 502	12 192	4 999
I egentransp.: <i>For transport on own account:</i>							
Varevogner <i>Vans</i> .....	45 687	52 312	58 558	60 334	64 398	66 768	..
Lastevogner <sup>5</sup> <i>Lorries</i> .....	36 359	36 289	35 824	37 412	37 742	37 725	7 365
Spesialmotorvogner <i>Special motor vehicles</i>	2 213	2 312	2 318	1 104	1 232	2 416	..
Traktorer o. l. <sup>6</sup> <i>Tractors etc.</i> .....	8 582	10 549	16 970	23 163	27 112	29 322	..
Uspesifisert <i>Unspecified</i> .....	—	—	—	2 761	1 942	—	..
I alt <i>Total</i> .....	282 461	311 347	356 883	419 487	473 683	521 141	..
Motorsykler <i>Motor cycles</i> .....	73 567	77 252	80 264	78 822	76 988	72 288	—
Mopedar <i>Mopeds</i> .....	55 012	74 264	89 251	102 550	111 529	119 469	—
Motorkjøretøyer i alt <i>Motor vehicles, total.</i>	411 040	462 863	526 398	600 859	662 200	712 898	..
Tilhengere <i>Trailers</i> .....	9 992	11 194	15 914	19 640	23 321	26 215	..

Kilde: Vegdirektoratet. *Source: Directorate of Roads.* For tidligere år se Statistiske Oversikter 1948, tabell 145 og tilleggsutgave 1958, tabell 120. *For previous years see Statistical Survey 1948, table 145 with supplement 1958, table 120.*

<sup>1</sup> Som følge av endret grunnlag for statistikken er de fleste tallene for 1961 og senere år ikke helt sammenliknbare med tallene for tidligere år. Tallene omfatter avskiltede kjøretøyer. *Owing to changed base of the statistics most figures for 1961 and later years are not strictly comparable with figures for earlier years. Delicensed vehicles are included.* <sup>2</sup> Of which diesel driven. <sup>3</sup> Inkl. trolleybusser og traktorer. *Incl. trolley buses and motor coaches.* <sup>4</sup> Inkl. varevogner og kombinerte vogner. *Incl. vans and combined vehicles.* <sup>5</sup> Inkl. kombinerte vogner. *Incl. combined vehicles.* <sup>6</sup> Ekskl. uregistrerte jordbrukstraktorer o. l. *Excl. unregistered agricultural tractors etc.*

**Tabell 213. Registrerte motorkjøretøyer etter fylker.**  
*Registered motor vehicles by counties.*

Fylker <i>Counties</i>	Motorkjøretøyer i alt <sup>1</sup> <i>Motor vehicles, total</i>					31/12 1963				Tilhen- gere <i>Trailers</i>
	31/12 1958	31/12 1959	31/12 1960	31/12 1961	31/12 1962	Motorkjøretøyer <sup>1</sup> <i>Motor vehicles</i>				
						I alt Total	Motor- sykler <sup>2</sup> <i>Motor cycles</i>	Personbi- ler <sup>3</sup> <i>Private cars</i>	Andre mo- torv. <i>Other vehicles</i>	
Østfold .....	30 787	34 016	37 941	43 094	46 502	48 979	14 552	24 886	9 541	1 761
Akershus .....	31 425	34 433	40 215	46 467	52 556	57 185	11 558	35 251	10 376	1 665
Oslo .....	65 961	72 714	80 221	90 851	99 084	105 256	14 520	71 539	19 197	2 794
Hedmark .....	28 700	32 174	36 106	40 754	44 409	47 273	18 689	18 865	9 719	2 292
Oppland .....	23 062	26 110	30 010	34 432	37 846	40 639	11 696	16 567	12 376	3 314
Buskerud .....	24 803	27 992	31 182	35 278	38 959	42 445	9 629	21 609	11 207	2 487
Vestfold .....	25 120	28 042	32 319	36 216	38 967	41 212	9 569	22 084	9 559	2 224
Telemark .....	20 862	23 125	26 435	29 250	31 995	34 388	9 681	17 694	7 013	1 277
Aust-Agder .....	8 295	9 334	10 720	12 360	13 598	14 478	4 033	7 406	3 039	547
Vest-Agder .....	13 966	15 710	17 670	19 335	21 365	23 802	7 813	11 953	4 036	424
Rogaland .....	25 218	28 586	32 379	36 807	40 216	43 277	12 485	20 040	10 752	745
Hordaland .....	14 462	16 835	19 405	22 352	25 320	28 009	8 199	13 012	6 798	267
Bergen .....	8 130	8 998	10 268	11 818	12 929	14 019	2 426	8 684	2 909	132
Sogn og Fjordane	5 803	6 718	7 658	9 295	10 819	12 141	3 072	4 861	4 208	691
Møre og Romsdal	16 421	18 671	21 045	24 100	26 776	28 975	6 800	14 230	7 945	818
Sør-Trøndelag ..	21 787	25 283	30 726	34 881	38 383	40 886	12 521	18 847	9 518	1 864
Nord-Trøndelag ..	15 355	17 316	19 452	22 500	24 328	25 760	10 956	9 697	5 107	1 023
Nordland .....	18 291	21 931	25 265	29 944	33 786	37 099	14 082	15 567	7 450	1 028
Troms .....	7 965	9 484	11 113	13 264	15 463	17 506	5 958	7 742	3 806	563
Finnmark .....	4 627	5 391	6 268	7 861	8 899	9 569	3 518	3 850	2 201	299
I alt <i>Total</i> .....	411 040	462 863	526 398	600 859	662 200	712 898	191 757	364 384	156 757	26 215

Kilde: Vegdirektoratet. *Source: Directorate of Roads.*

<sup>1</sup> Ekskl. tilhengere. *Excl. trailers.* <sup>2</sup> Inkl. mopedar. *Incl. mopeds.*

Tabell 214. Førstegangsregistrerte biler. *New registrations of automobiles.*

År og opprinnelsesland <i>Year and country of origin</i>	I alt <i>Total</i>	Nye biler <i>New vehicles</i>					Brukte biler, første gangs registrering i Norge <i>Used vehicles, first registration in Norway</i>				
		I alt <i>Total</i>	Person- biler <sup>1</sup> <i>Private cars</i>	Vare- biler <i>Vans</i>	Laste- biler <sup>2</sup> <i>Lorries</i>	Busser <i>Buses</i>	I alt <i>Total</i>	Person- biler <i>Private cars</i>	Vare- biler <i>Vans</i>	Laste- biler m.v. <i>Lorries etc.</i>	Busser <i>Buses</i>
1960 .....	47 675	42 697	31 482	7 652	3 148	415	4 978	4 617	153	205	3
1961 .....	68 099	55 237	44 327	6 487	3 926	497	12 862	12 442	231	182	7
1962 .....	62 376	53 266	42 447	6 645	3 698	476	9 110	8 711	256	139	4
1963 .....	63 749	58 240	48 048	5 766	3 986	440	5 509	5 216	135	154	4
Etter opprinnelsesland <i>By country of origin:</i>											
Sverige <i>Sweden</i> .....	8 256	7 926	5 881	549	1 158	338	330	219	5	106	—
Storb. og N.-Irl. <i>U.K.</i>	14 424	14 102	11 169	1 309	1 593	31	322	311	5	6	—
Frankrike <i>France</i> ....	3 961	3 836	3 654	174	8	—	125	125	—	—	—
Italia <i>Italy</i> .....	2 965	2 840	2 515	294	31	—	125	125	—	—	—
Nederland <i>Netherlands</i> .	124	123	94	6	7	16	1	1	—	—	—
Polen <i>Poland</i> .....	—	—	—	—	—	—	—	—	—	—	—
Sovjet-Samveldet <i>USSR</i>	612	608	608	—	—	—	4	4	—	—	—
Tsjekkoslov. <i>Czechosl.</i> ...	1 749	1 740	1 458	270	—	12	9	8	1	—	—
Vest-Tyskland <i>Germany, Western</i> ..	29 867	25 481	21 386	3 067	974	54	4 386	4 245	120	17	4
Øst-Tyskland <i>Germany, Eastern</i> ...	742	738	655	83	—	—	4	4	—	—	—
Østerrike <i>Austria</i> .....	32	31	—	1	30	—	1	—	—	1	—
Sambandsstatene <i>United States</i> .....	977	791	618	13	160	—	186	165	4	17	—
Andre land <i>Other</i> ....	40	24	10	—	13	1	16	9	—	7	—

Kilde: Opplysningsrådet for Biltrafikken. *Source: The Motor Traffic Information Board.*

<sup>1</sup> Inkl. stasjonsbiler og drosjer. *Incl. station wagons and taxis.* <sup>2</sup> Inkl. komb. biler og spesialbiler. *Incl. comb. vehicles and special vehicles.*

Tabell 215. Lastebilenes transportytelser. 1963.<sup>1</sup> *Road goods transport.*

Biler i egentransport <i>Operated on own account</i>	Registrerte biler 9. mai 1963 <sup>2</sup> <i>Registered vehicles 9 May 1963</i>	Vogn- kilometer <i>Vehicle- kilometres</i>	Tonn transportert <sup>3</sup> <i>Tons carried</i>	Tonn- kilometer <sup>4</sup> <i>Ton- kilometres</i>
Vare- og lastebiler <i>Vans and lorries</i>				
Lasteevne: <i>Carrying capacity:</i>				
0—1000 kg .....	56 795	186,0	3,0	36,3
1001—2000 » .....	9 592	181,3	6,9	93,3
2001—3000 » .....	4 755	169,3	20,0	211,5
3001—4000 » .....	6 707	249,0	41,3	540,6
4001—5000 » .....	6 911	385,0	67,6	970,8
5001 kg og over .....	1 923	530,2	96,2	1 915,7
Spesialbiler <sup>4</sup> <i>Special duties lorries</i> .....	2 095	394,5	41,2	1 041,1
Leiebiler <i>Operated for hire or reward</i>				
Vare- og lastebiler <i>Vans and lorries</i>				
Lasteevne: <i>Carrying capacity:</i>				
0—3000 kg .....	1 535	240,5	28,4	257,9
3001—4000 » .....	1 864	318,5	80,8	648,0
4001—5000 » .....	4 870	521,7	128,2	1 640,3
5001 kg og over .....	1 967	724,6	149,3	2 976,9
Spesialbiler <sup>4</sup> <i>Special duties lorries</i> .....	300	841,6	101,8	4 147,3
Beregnete totale ytelser i 1963 <i>Estimated total operations</i>				
		Mill.	Mill.	Mill.
Biler i egentransport <i>Vehicles operated on own account</i>	88 778	1 041	73	1 089
Leiebiler <i>Vehicles operated for hire or reward</i> .....	10 536	280	62	901

Kilde: Lastebiltransport. Utvalgsundersøkelse 1963 (NOS A 84). *Source: Road goods transport. Sample survey 1963 (NOS A 84).*

<sup>1</sup> Omfatter ikke rutebiler (se tabell 216). *Scheduled service not included (see table 216).* <sup>2</sup> Beregnede tall eksklusive avskiltede biler. *Estimated figures excluding delicensed vehicles.* <sup>3</sup> Inklusive last på tilhenger. *Including goods carried by trailers.* <sup>4</sup> Omfatter kombinerte biler (for personer og gods), trekkvogner for semitrailere eller tilhenger, tankbiler, betongblanderbiler, septiktanktømmere og kjølebiler. *Including combined vehicles (passengers and goods), tractors for semitrailers, tank lorries and other special duties lorries for transport of goods.*

Tabell 216. Rutebiltrafikk.<sup>1</sup> Scheduled road transport.

År og fylker Year and counties	Vogner pr. <sup>1</sup> / <sub>100</sub> <sup>2</sup> Motor vehicles	Kjørt vognkm i alt Vehicle- kms Total	Passa- sjerer Passen- gers	Passa- sjer-km Passen- ger- kms	Tonn transp. Tons carried	Netto- tonn- km Net ton-kms	Utgifter <i>Expensd.</i>		Inntekter <i>Receipts</i>		
							I alt Total	Av dette avskr. Of which deprec.	I alt <sup>3</sup> Total	Statistisk. Subsid. Matr., verkst. og gar. <sup>4</sup>	Til driften <sup>5</sup>
I alt Total 1961.	7 023	1 000	290,7	2 928,9	2 989	1 000	1000 kr.	1000 kr.	1000 kr.	1000 kr.	1000 kr.
— 1962.	7 300	243 356	303,4	3 093,3	3 071	108 676	414 274	61 007	401 487	3 317	9 122
1962.		251 299				452 683	66 366	435 360	3 987	9 360	
Østfold .....	449	16 438	21,6	193,1	156	5 529	24 356	3 539	24 226	23	50
Akershus .....	329	11 827	7,1	157,5	102	5 563	17 152	2 633	17 255	—	—
Oslo .....	319	17 702	37,0	401,8	6	189	42 003	5 521	43 178	—	—
Oslo Sporveier ..	190	6 478	39,0	198,7	—	—	29 738	2 909	23 021	—	—
Hedmark .....	366	12 204	8,8	148,8	80	2 699	17 672	2 698	17 755	320	202
Oppland .....	573	18 747	8,2	133,5	648	19 914	28 711	4 468	28 675	431	148
Buskerud .....	397	13 210	17,8	169,6	134	3 598	21 455	3 542	21 163	40	59
Vestfold .....	293	10 771	14,1	131,5	80	1 737	16 715	2 187	16 770	8	—
Telemark .....	324	9 807	12,7	127,7	90	2 875	17 744	2 791	17 373	100	383
Aust-Agder .....	192	6 645	5,3	72,3	103	2 237	10 249	1 607	10 146	147	269
Vest-Agder .....	272	9 842	11,3	108,4	117	3 462	15 263	2 637	15 518	174	77
Rogaland .....	434	15 244	24,0	173,6	310	5 284	23 673	3 060	23 175	121	184
Hordal., Bergen	763	25 851	27,4	321,3	205	6 976	44 361	5 775	43 016	335	1 090
Bergens Sporvei	83	3 790	21,9	76,7	—	—	12 741	1 395	11 564	—	—
Sogn og Fjordane	274	8 407	2,3	48,9	162	8 074	14 235	2 125	12 866	226	1 365
Møre og Romsdal	665	21 362	12,4	193,3	341	17 846	35 874	5 159	35 069	259	291
Sør-Trøndelag ..	340	12 515	15,7	146,2	148	6 801	21 975	3 367	21 187	100	238
Nord-Trøndelag	244	6 074	2,6	47,8	105	3 780	8 982	1 871	8 817	51	65
Nordland .....	419	12 927	6,8	118,1	187	6 973	27 077	4 841	22 797	1 073	3 674
Troms .....	291	8 641	5,6	92,6	87	4 318	17 515	3 298	16 736	474	856
Finmark .....	83	2 817	1,8	31,9	10	821	5 192	943	5 053	105	409

Kilde: Rutebilstatistikk 1962 (NOS A 81). Source: Scheduled road transport (NOS A 81). For tidligere år, se Statistiske Oversikter, tilleggsutgave 1958, tabell 121. For previous years, see Statistical Survey, supplement 1958, table 121.

<sup>1</sup> Inkl. rutebilselskaperens trafikk utenfor rute og inkl. statsbanenes bilrute og sporveibussene. Incl. non-scheduled traffic of the bus companies and incl. bus services of the state railways and tramway companies. <sup>2</sup> Tilhengere er ikke regnet med (1961: 221, 1962: 222). Excluding trailers. <sup>3</sup> Inkl. statistiskott til materiell, verksteder og garasjer, men ekskl. statistiskott til driften. Including subsidies for covering expenditure on vehicles, garages etc., but excluding government subsidies for covering operating deficits. <sup>4</sup> Vehicles, garages etc. <sup>5</sup> Government subsidies for covering operating deficits.

Tabell 217. Offentlige veier.<sup>1</sup> Km. Public roads. Km.

Bygdene fylkesvis Rural districts by counties	I alt pr. Total					Pr. <sup>1</sup> / <sub>100</sub> 1963				
	<sup>2</sup> / <sub>100</sub> 1958	<sup>2</sup> / <sub>100</sub> 1959	<sup>2</sup> / <sub>100</sub> 1960	<sup>2</sup> / <sub>100</sub> 1961	<sup>2</sup> / <sub>100</sub> 1962	I alt Total	Riksvei National	Fylkesv. Provinc.	Bygdev. Local	Fast dekke <sup>3</sup>
Østfold .....	2 081	2 088	2 096	2 114	2 089	2 099	538	397	1 164	472
Akershus .....	2 192	2 202	2 203	2 223	2 248	2 271	662	555	1 054	659
Hedmark .....	4 352	4 391	4 427	4 513	4 594	4 669	1 383	613	2 673	227
Oppland .....	3 258	3 305	3 397	3 536	3 608	3 597	1 334	379	1 884	311
Buskerud .....	2 209	2 258	2 282	2 342	2 362	2 378	854	315	1 209	372
Vestfold .....	1 490	1 597	1 607	1 611	1 620	1 692	411	506	775	712
Telemark .....	2 506	2 569	2 582	2 599	2 629	2 588	855	247	1 486	303
Aust-Agder .....	1 933	1 925	1 952	2 046	2 083	2 107	670	306	1 131	182
Vest-Agder .....	2 598	2 600	2 619	2 659	2 681	2 687	605	671	1 411	280
Rogaland .....	2 704	2 771	2 823	2 923	2 926	2 932	668	536	1 728	365
Hordaland .....	3 474	3 560	3 644	3 755	3 805	3 863	941	758	2 164	365
Sogn og Fjordane	2 632	2 661	2 784	2 900	2 938	2 987	994	466	1 527	173
Møre og Romsdal	4 067	4 082	4 103	4 149	4 168	4 172	1 158	658	2 356	158
Sør-Trøndelag ..	2 709	2 817	2 865	2 939	2 976	2 995	820	355	1 820	181
Nord-Trøndelag ..	3 307	3 450	3 492	3 516	3 551	3 530	1 095	377	2 058	147
Nordland .....	3 841	3 898	4 049	4 217	4 305	4 354	1 484	923	1 947	67
Troms .....	2 376	2 375	2 437	2 638	2 687	2 756	998	623	1 135	30
Finmark .....	1 806	1 834	1 871	1 954	1 954	1 953	1 184	377	392	28
I alt Total .....	49 535	50 383	51 233	52 634	53 224	53 630	16 654	9 062	27 914	5 032
Fast dekke <sup>3</sup> .....	3 514	3 749	4 068	4 370	4 648	5 032	3 509	765	758	5 032

Kilde: Vegdirektoratet. Source: Directorate of Roads. For tidligere år se Stat. Oversikter 1948, tabell 143 og 144 og tilleggsutgave 1958, tabell 118 og 119. For previous years see Statistical Survey 1948, tables 143 and 144 with supplement 1958, tables 118 and 119. <sup>1</sup> Omfatter ikke veier og gater i byene. Excl. roads and streets in towns. <sup>2</sup> Hard-surfaced roads. Pr. 1. okt. 1958 og 1959, senere pr. 31. des. Per 1 Oct. 1958 and 1959, later per 31 Dec.

**Tabell 218. Veitrafikkulykker med personskade.<sup>1</sup>**  
*Road traffic accidents involving personal injury.*

År Year Fylker Counties	Ulykker Accidents	Av disse i Of which in		Personer drept eller skadd Persons killed or injured			
		bygder rural districts	byer towns	I alt Total	Drept Killed	Alvorlig skadd Seriously injured	Lettere skadd Slightly injured
I alt Total . . . . . 1961 . . . . .	5 698	3 590	2 108	7 189	365	3 340	3 484
» » . . . . . 1962 . . . . .	5 664	3 611	2 053	7 356	351	3 248	3 757
» » . . . . . 1963* . . . . .	6 065	3 837	2 228	7 911	373	3 533	4 005
1963:* Østfold . . . . .	268	194	74	365	31	152	182
Akershus . . . . .	566	566	—	771	47	337	387
Oslo . . . . .	1 055	—	1 055	1 276	38	538	700
Hedmark . . . . .	341	318	23	448	26	205	217
Oppland . . . . .	228	215	13	371	27	119	225
Buskerud . . . . .	327	223	104	445	23	175	247
Vestfold . . . . .	390	254	136	481	23	271	187
Telemark . . . . .	300	219	81	416	13	190	213
Aust-Agder . . . . .	86	69	17	127	7	42	78
Vest-Agder . . . . .	193	119	74	255	17	129	109
Rogaland . . . . .	452	263	189	547	18	306	223
Hordaland . . . . .	294	294	—	387	13	148	226
Bergen . . . . .	119	—	119	132	1	56	75
Sogn og Fjordane . . . . .	66	65	1	97	5	40	52
Møre og Romsdal . . . . .	251	199	52	335	18	151	166
Sør-Trøndelag . . . . .	454	283	171	554	20	268	266
Nord-Trøndelag . . . . .	173	157	16	241	10	124	107
Nordland . . . . .	292	221	71	377	16	171	190
Troms . . . . .	143	120	23	188	11	69	108
Finnmark . . . . .	67	58	9	98	9	42	47

Kilde: Manuskript i Byrået. Source: Bureau unpublished manuscript.

<sup>1</sup> Plikten til å melde trafikkuhell med bare materiell skade til politiet falt praktisk talt bort fra 17. juni 1957. The compulsory reporting to the police of traffic accidents involving material damage only was practically abolished as from 17 June 1957.

**Tabell 219. Personer drept eller skadd ved veitrafikkulykker.**  
*Persons killed or injured in road traffic accidents.*

	Førere av Drivers of			Passasjerer i (på) Passengers of			Pers. på spark, kjelke, ski Persons ski-ing, sledging	Fot- gjengere Pe- destrians	Andre Other persons	I alt Total
	bil road motor vehicles <sup>1</sup>	motor- sykkel <sup>2</sup> motor cycles	sykkel pedal cycles	bil road motor vehicles <sup>1</sup>	motor- sykkel <sup>2</sup> motor cycles	sykkel pedal cycles				
1961:										
Drept Killed . . . . .	40	91	53	42	7	1	10	108	13	365
Alvorlig skadd Seriously injured . . . . .	452	772	375	620	161	11	66	844	39	3 340
Lett. skadd Slightly injur. . . . . .	744	607	349	990	127	12	48	579	28	3 484
I alt Total . . . . .	1 236	1 470	777	1 652	295	24	124	1 531	80	7 189
1962:										
Drept Killed . . . . .	42	68	49	44	4	2	12	105	25	351
Alvorlig skadd Seriously injured . . . . .	489	673	351	717	97	12	83	802	24	3 248
Lett. skadd Slightly injur. . . . . .	877	559	349	1 119	129	14	67	618	25	3 757
I alt Total . . . . .	1 408	1 300	749	1 880	230	28	162	1 525	74	7 356
1963*:										
Drept Killed . . . . .	51	62	42	51	6	1	8	124	28	373
Alvorlig skadd Seriously injured . . . . .	560	683	414	758	110	11	65	899	33	3 533
Lett. skadd Slightly injur. . . . . .	997	558	341	1 293	123	18	34	614	27	4 005
I alt Total . . . . .	1 608	1 303	797	2 102	239	30	107	1 637	88	7 911

Kilde: Veitrafikkulykker 1962 (NOS A 79), og manuskript i Byrået. Source: Road traffic accidents 1962 (NOS A 79), and Bureau unpublished manuscript. <sup>1</sup> Excl. cycles. <sup>2</sup> Inkl. mopeder. Incl. mopeds.

**Tabell 220. Feil av eller ved trafikkenheter innblandet i veitrafikkulykker i 1962.<sup>1</sup>**  
*Faults and defects of traffic units involved in road traffic accidents.*

Trafikkfeil og andre feil <i>Traffic faults, other faults and defects</i>	Kjøretøyer <i>Vehicles</i>					I alt <i>Total</i>
	Tog og trikker <i>Railw. vehicles and tramcars</i>	Biler <i>Motor vehicles excl. cycles</i>	Motor-sykler <i>Motor cycles</i>	Sykler <i>Pedal cycles</i>	Andre kjøretøyer <i>Other vehicles</i>	
Trafikkenheter som var med i alt <i>Traffic units involved, total</i>	164	17 597	1 994	815	249	20 819
<b>a. Trafikkfeil gjort av føreren<sup>1</sup>: <i>Traffic faults of driver:</i></b>						
For stor fart (etter forholdene) <i>Excessive speed</i> . . . . .	3	2 092	303	45	10	2 453
Feil side, for lite til høyre <i>Failure to keep within the correct lane</i> . . . . .	1	1 814	190	98	20	2 123
Uforsvarlig parkert <i>Stationary vehicle dangerously placed</i>	—	110	4	4	5	123
Vike- eller stoppeplikt ikke overholdt <sup>2</sup> . . . . .	4	2 787	310	171	36	3 308
Signal eller tegn ikke gitt (for sent, galt) <sup>3</sup> . . . . .	2	165	29	54	11	261
Signal eller varselstilt ikke fulgt <i>Failure to comply with traffic signs and signals</i> . . . . .	4	84	10	5	1	104
Uforsiktig forbikjøring bakfra <i>Overtaking improperly</i> .	3	480	105	9	3	600
Skliing p. g. a. uforsiktig kjøring eller bremsing <i>Skidding due to careless driving or braking</i> . . . . .	1	569	40	3	6	619
Uforsiktig rygging <i>Careless backing</i> . . . . .	1	216	—	—	11	228
Andre trafikkfeil <i>Other traffic faults</i> . . . . .	5	261	37	18	5	326
I alt <i>Total</i>	24	8 578	1 028	407	108	10 145
<b>b. Andre feil m. v. hos føreren<sup>1</sup>: <i>Other faults of driver:</i></b>						
Mistet kontrollen over kjøretøyet <i>Loss of control of vehicle</i>	—	958	162	69	28	1 217
Liten erfaring med kjøretøyet <i>Inexperience</i> . . . . .	—	114	57	12	1	184
Trett, eventuelt sovnet ved rattet <i>Strain, falling asleep at the wheel</i> . . . . .	—	46	3	—	1	50
Blendet av lys fra et annet kjøretøy <i>Dazzled by the lights of another vehicle</i> . . . . .	—	29	6	—	1	36
Alkoholpåvirket <i>Under the influence of alcohol</i> . . . . .	1	340	59	26	7	433
Legemlig mangel <i>Physical disability or deficiency</i> . . . . .	—	21	6	4	1	32
Andre forhold <i>Other faults</i> . . . . .	3	476	60	41	13	593
I alt <i>Total</i>	4	1 984	353	152	52	2 545
<b>c. Feil ved kjøretøyet eller lasten<sup>1</sup>: <i>Defects of vehicle or its load:</i></b>						
Lyset <i>The lights</i> . . . . .	—	24	13	22	3	62
Annen teknisk feil <i>Other technical defects</i> . . . . .	—	211	28	13	8	260
Lasten <i>The load</i> . . . . .	—	19	2	1	2	24
Annen feil <i>Other defects</i> . . . . .	—	26	—	2	5	33
I alt <i>Total</i>	—	280	43	38	18	379
	Personer <i>Persons</i>					
	På spark, kjelke eller ski <sup>4</sup>	Fotgjengere <i>Pedestrians</i>	Passasjerer som forlater et kjøretøy <sup>5</sup>	Andre personer <i>Other persons</i>		I alt <i>Total</i>
Trafikkenheter som var med i alt <i>Traffic units involved, total</i>	157	1 506	18	7		1 688
<b>d. Av disse med oppgitt feil<sup>1</sup>: <i>Of which with specified faults:</i></b>						
Kom plutselig ut i kjørebanelen <i>Came suddenly into the carriage way</i> . . . . .	92	846	3	1		942
Oppholdt seg i kjørebanelen <i>Staying in the carriage way</i> .	20	218	—	1		239
Hoppet, gikk eller falt av kjøretøy i fart <sup>6</sup> . . . . .	2	7	4	—		13
Alkoholpåvirket <i>Under the influence of alcohol</i> . . . . .	—	66	—	—		66
Annen feil <i>Other faults</i> . . . . .	4	30	1	—		35
I alt <i>Total</i>	118	1 167	8	2		1 295

Kilde: Veitrafikkulykker 1962 (NOS A 79). Source: Road traffic accidents 1962 (NOS A 79).

<sup>1</sup> For en trafikkfeil med to eller flere feil under et av punktene a, b, c eller d er bare den alvorligste feil under hvert punkt tatt med. Alkoholpåvirkning blir alltid ansett for å være den alvorligste feil. *When one traffic unit has made two or more faults mentioned under one of the letters a, b, c or d, only the most severe one under each letter is included in the statistics. Influence of alcohol is always regarded as the most severe fault.* <sup>2</sup> Failure to observe the obligation to yield the right of way. <sup>3</sup> Failure to signal, giving indistinct, incorrect or belated signal. <sup>4</sup> Persons ski-ing, sledging, etc. <sup>5</sup> Passengers leaving a vehicle. <sup>6</sup> Jumped, walked or fell from a moving vehicle.

**Tabell 221. Utlendinger innreist med skip og fly fra ikke-nordiske land.**  
*Arrivals of foreign travellers by sea and air from non-Nordic countries.*

År Year	Med skip <i>By sea</i>					Med fly <i>By air</i>				
	I alt Total	Briter British	V. tyskere W.Germans	U.S.- borgere <sup>1</sup>	Andre Others	I alt Total	Briter British	V. tyskere W.Germans	U.S.- borgere <sup>1</sup>	Andre Others
1960	55 511	37 044	649	10 783	7 035	50 208	15 991	3 703	17 128	13 386
1961	66 759	39 693	7 246	10 702	9 118	58 513	20 220	4 262	18 660	15 371
1962	69 979	42 073	9 590	9 763	8 553	61 488	18 991	5 363	20 387	16 747
1963	65 002	36 053	11 228	10 082	7 639	69 244	20 276	5 676	23 767	19 525

Kilde: Samferdselsstatistikk 1962 (NOS XII 134) og manuskript i Byrået. Source: Transport and Communication Statistics 1962 (NOS XII 134) and Bureau unpublished manuscript. <sup>1</sup> U.S. citizens.

**Tabell 222. Nordmenn utreist til ikke-nordiske land.<sup>1</sup>**  
*Departures of Norwegian travellers to non-Nordic countries.*

År Year	I alt Total	Over land fra <i>By land from</i>		Med skip fra <i>By sea from</i>			Med fly fra <i>By air from</i>		
		Danmark Denmark	Finland Finland	Norge Norway	Danmark Denmark	Sverige og Finland <sup>2</sup>	Norge Norway	Danmark Denmark	Sverige og Finland <sup>3</sup>
		1960	171 874	51 113	195	19 160	30 069	2 737	55 338
1961	180 896	50 122	186	28 233	24 340	2 889	62 044	10 588	2 494
1962	199 875	53 038	221	30 082	20 623	2 058	77 817	13 312	2 724
1963	217 442	50 413	213	31 694	23 724	2 441	85 721	20 822	2 414

Kilde: Se foreg. tabell. Source: See preceding table. <sup>1</sup> Tabellen omfatter utreisere fra det nordiske passområdet. Figures relate to departures from the Nordic passport area. <sup>2</sup> Delvis beregnet. Partly estimated. <sup>3</sup> Sweden and Finland.

**Tabell 223. Reisevalutautgifter og -inntekter.<sup>1</sup> Mill. kr.**  
*Foreign travel expenditure and receipts. Mill. kr.*

	I alt Total	Nordiske land			Andre europeiske land						Samb.- statene og Canada U.S.A. and Canada	Andre land Other coun- tries	
		Dan- mark Den- mark	Sverige Sweden	Finland Finland	St.brit. og N.-Irl. United King- dom	V.Tysk- land og Østerr. <sup>2</sup>	Frank- rike France	Neder- land, Belgia og Lux- emb. <sup>3</sup>	Sveits Switzer- land	Italia og Spania Italy and Spain			
<b>Utgifter<sup>4</sup></b>													
1960	390,0	72,3	146,1	2,4	33,8	55,9	11,4	12,4	10,2	12,7	30,6	2,2	
1961	409,7	71,1	149,4	2,9	38,8	58,4	11,7	13,4	14,0	16,7	31,5	1,8	
1962	425,5	79,8	143,7	4,2	43,9	57,6	12,3	13,6	13,7	18,7	35,8	2,2	
1963	466,0	89,5	146,5	5,8	48,7	63,2	14,4	14,2	13,2	19,5	48,3	2,7	
<b>Inntekter<sup>5</sup></b>													
1960	367,1	24,9	94,2	5,2	57,4	27,3	9,1	10,1	6,4	3,2	126,9	2,4	
1961	400,1	31,7	107,1	5,8	62,3	35,7	10,4	11,4	5,8	4,2	122,9	2,8	
1962	432,3	35,0	121,0	7,2	65,1	41,4	11,8	13,1	5,4	5,2	124,4	2,7	
1963	513,0	40,1	151,2	11,3	72,2	46,2	16,6	14,7	9,2	6,7	144,1	0,7	

Kilde: Se tabell 221. Source: See table 221.

<sup>1</sup> De beløp (oppgett i norske kroner) som er ført på de ulike land, gjelder Norges inntekter eller utgifter i de respektive lands valuta. Ekskl. utlendingers reiser med norske ruteskip og fly til og fra Norge. Inkl. studiepenger for utenlandske studenter i Norge og for norske studenter i utlandet. The amounts (stated in Norwegian kroner) placed under the various countries, refer to Norway's expenditure and receipts in the currency of the countries in question. Excl. foreigners' travel expenses by Norwegian ships and airplanes to and from Norway. Incl. currency received for foreign students in Norway and currency paid for Norwegian students abroad. <sup>2</sup> W. Germany and Austria. <sup>3</sup> Netherlands, Belgium and Luxembourg. <sup>4</sup> Expenditure. <sup>5</sup> Receipts.

**Tabell 224. Ungdomsherberger, turisthytter o. l.<sup>1</sup> Youth hostels, tourist huts, etc.**

	Landslaget for Norske Ungdomsherberger The Nor- wegian Youth Hostels Assoc.			Den Norske Turistforening The Norwegian Touring Club			Foreningen til Ski-Idrettens Fremme <sup>1</sup> The Assoc. for Promotion of Ski-ing		
	1961	1962	1963	1961	1962	1963	1960-61	1961-62	1962-63
Herberger, hytter o. l. <sup>2</sup>	185	184	181	36	37	37	5	5	5
Senger Beds	6 700	6 850	7 054	1 184	1 189	1 217	300	300	294
Medlemmer <sup>4</sup> Members	19 120	20 937	21 881	48 560	50 361	52 573	36 973	38 702	42 504
Gjester (besøk) Guests	243 081	263 127	252 001	40 468	39 439	46 063	11 683	14 694	12 316
Overnattinger i alt <i>Guest nights, total</i>	392 140	407 671	417 511	55 906	58 762	65 807	28 724	34 721	31 834
Nordmenn Norwegians	176 906	181 391	188 300	..	..	..	..	..	..
Utlendinger Foreigners	215 234	226 280	229 211	..	..	..	..	..	..

Kilde: Oppgaver fra foreningene. Source: Data from the associations.

<sup>1</sup> Bare de som tilhører foreninger som er nevnt i tabellhodet. Only those belonging to associations specified in the table heading. <sup>2</sup> Sesongen 1/9-31/8. Season from 1 September to 31 August. <sup>3</sup> Youth hostels, tourist cabins, lodges etc. <sup>4</sup> Pr. '11/12.

Tabell 225. Godkjente hoteller.<sup>1</sup> Licensed hotels.

År og måned Year and month	Åpne hoteller i alt Hotels open, total	Senger Beds	Svarprosent* Percentage reporting	Beregnet ankomne gjester* Estimated no. of guests arrived			Beregnete gjestedøgn* Estimated no. of guestnights			Kapasitet-utnyttning Fst. Utilization of capacity
				Nordmenn Norw.	Utlend. Foreign.	I alt Total	Nordmenn Norw.	Utlend. Foreign.	I alt Total	
<b>Turist- og høyfjellshoteller. Tourist and mountain hotels.</b>										
1961 I alt Total	4 88	4 7 510	81,5	167 349	174 011	341 360	451 145	503 948	955 093	59,7
1962 →	4 86	4 7 823	83,7	177 320	181 081	358 401	457 414	523 889	981 303	55,5
1963 →	4 92	4 8 415	82,0	194 666	192 506	387 172	437 828	559 773	997 601	52,7
1963.										
Januar .....	53	4 558	77,8	7 264	4 017	11 281	19 519	33 106	52 625	37,2
Februar .....	62	5 334	84,3	8 879	10 438	19 317	25 055	65 810	90 865	66,8
Mars .....	64	5 498	81,2	14 926	10 061	24 987	57 258	74 469	131 727	77,8
April .....	62	5 320	77,6	10 592	3 668	14 260	48 404	35 399	83 803	55,6
Mai .....	49	4 069	81,1	9 347	4 485	13 832	19 011	9 625	28 636	28,3
Juni .....	94	8 446	85,1	23 815	32 745	56 560	37 622	64 770	102 392	48,6
Juli .....	96	8 684	90,9	36 902	64 122	101 024	70 862	118 481	189 343	71,5
August .....	96	8 684	85,3	34 835	49 569	84 404	61 699	111 685	173 384	64,4
September .....	93	8 417	80,7	25 131	9 755	34 886	45 903	24 929	70 832	31,7
Oktober .....	30	2 472	75,8	8 969	742	9 711	16 912	1 763	18 675	26,4
November .....	24	1 969	70,5	6 406	257	6 663	12 744	661	13 405	22,7
Desember .....	55	4 717	68,4	7 600	2 647	10 247	22 839	19 075	41 914	43,0
<b>Godkjente byhoteller. Licensed town hotels.</b>										
1961 I alt Total	4 171	4 11 628	89,7	955 770	407 152	1 362 922	1 963 873	854 799	2 818 672	67,9
1962 →	4 170	4 11 588	88,2	957 143	401 287	1 358 430	1 927 395	851 259	2 778 654	66,7
1963 →	4 168	4 11 818	90,5	968 065	418 686	1 386 751	1 897 653	842 576	2 740 229	64,6
1963.										
Januar .....	166	11 436	90,9	68 998	10 596	79 594	143 955	29 341	173 296	48,9
Februar .....	166	11 436	88,7	70 001	13 372	83 373	144 546	32 487	177 033	55,3
Mars .....	166	11 436	86,0	82 807	16 809	99 616	172 738	40 703	213 441	60,2
April .....	168	11 552	85,9	70 617	18 993	89 610	134 928	38 984	173 912	50,4
Mai .....	168	11 545	85,1	86 662	28 126	114 788	167 220	63 297	230 517	64,5
Juni .....	168	11 895	90,4	88 012	62 611	150 623	169 959	117 510	287 469	82,1
Juli .....	167	11 885	92,8	83 555	106 749	190 304	145 354	180 068	325 422	88,8
August .....	166	11 913	90,8	89 296	85 067	174 363	163 651	156 545	320 196	86,7
September .....	168	12 064	92,1	93 755	34 090	127 845	186 396	78 600	264 996	74,8
Oktober .....	166	11 611	95,3	92 879	18 219	111 098	190 453	45 481	235 934	65,5
November .....	166	11 611	92,9	80 626	14 047	94 673	162 302	34 348	196 650	56,5
Desember .....	166	11 611	94,7	60 857	10 007	70 864	116 151	25 212	141 363	39,3
<b>Godkjente landhoteller. Licensed rural hotels.</b>										
1961 I alt Total	4 175	4 6 150	58,1	304 131	107 565	411 696	551 207	235 640	786 847	45,9
1962 →	4 173	4 6 408	55,9	284 996	100 857	385 853	542 562	238 272	780 934	45,1
1963 →	4 167	4 5 980	66,2	299 824	94 776	394 600	536 593	213 128	749 721	44,6
1963.										
Januar .....	125	4 237	62,7	13 633	2 070	15 703	26 173	12 864	39 037	29,7
Februar .....	129	4 391	62,2	16 613	4 008	20 621	30 901	22 451	53 352	43,6
Mars .....	130	4 442	62,5	22 589	3 344	25 933	51 070	21 479	72 549	53,0
April .....	124	4 257	56,2	18 381	1 807	20 188	45 212	8 650	53 862	43,6
Mai .....	118	4 103	64,6	20 026	1 785	21 811	34 406	3 881	38 287	31,2
Juni .....	165	5 893	71,8	34 913	13 398	48 311	57 655	26 135	83 790	53,1
Juli .....	169	6 090	75,4	44 128	34 113	78 241	76 292	53 777	130 069	69,3
August .....	169	6 104	75,4	41 451	25 991	67 442	65 071	45 926	110 997	58,7
September .....	164	5 940	66,8	33 640	5 540	39 180	54 358	10 332	64 690	41,9
Oktober .....	113	3 796	72,9	22 743	904	23 647	38 889	1 869	40 758	34,6
November .....	113	3 796	58,4	19 577	454	20 031	33 619	1 077	34 696	30,5
Desember .....	127	4 347	54,4	12 130	1 362	13 492	22 947	4 687	27 634	22,4

Kilde: Manuskript i Byrået. Source: Bureau unpublished manuscript. For tidligere år, se Statistiske Oversikter, tilleggsutgave 1958, tabell 132. For previous years see Statistical Survey, supplement 1958, table 132.

<sup>1</sup> Omfatter hoteller som har bevilgning. Pensjonater, gjestgiverier, fjellstuer og turisthytter er ikke med. Only establishments licensed to use the name hotel are included. Boarding houses, inns, mountain and tourist lodges are excluded. \* Tallet på senger i de hoteller det foreligger oppgaver for i prosent av sengetallet i alle de hoteller som var åpne på den tiden. Number of beds in reporting hotels as percentage of number of beds in hotels open at the time. <sup>2</sup> For de hoteller som ikke har sendt inn oppgave, har en beregnet tallet på ankomne gjester og gjestedøgn under den forutsetning at belegget er like stort og har de samme sesongmessige svingninger som de hoteller som har sendt inn oppgaver. For hotels not reporting the number of guests and number of nights spent by guests have been estimated. It is assumed that the non-reporting hotels have the same seasonal variations regarding the number of guests as the reporting hotels. <sup>3</sup> Hoteller med bevilgning ved begynnelsen av året. Hotels licensed at the beginning of the year.

Tabell 226. Registrerte sivilfly. *Civil aircraft on the register.*

31/12 1963 Flytype <sup>1</sup> <i>Type of aircraft</i>	Opplysninger om flytypene <i>Aircraft type data</i>						Registrerte fly 31/12 1963 <i>Aircraft on the register</i>			
	Bygge-land <i>Country where built</i>	Antall motorer <i>No. of motors</i>	Kraft pr. motor <i>Power per motor</i>	Marsj-fart <i>Cruising speed</i>	Maks. tillatt startvekt <sup>2</sup> <i>Max. take-off weight</i>	Maks. tillatte passasjerpl. <i>Max. pass. seats</i>	I alt <i>Total</i>	Ervvervsm. bruk <i>Commercial use</i>		Ikke er v.m. bruk <sup>5</sup> <i>Non comm. use</i>
								Hoved-sakelig flyving <sup>4</sup>	Annem (other) bruk <sup>5</sup>	
<b>Turbo-jet</b>			hk <sup>2</sup> hp	km/t h	tonn					
DC-8 .....	USA	4	7200 kg	900	141	144	2	2	-	-
Caravelle.....	Frankr.	2	4750 »	750	44	90	4	4	-	-
<b>Turbo-prop.</b>										
Fokker Friendship .....	Nederl.	2	1 740	442	15	40	5	4	1	-
Super Broussard .....	Frankr.	2	1 000	330	10	23	3	-	3	-
Augusta Bell 204B (Hel.)	Italia	1	1 100	185	3,2	9	2	-	2	-
<b>Stempel-motorfly</b>										
<i>Piston engined</i>										
DC-7C.....	USA	4	3 350	520	65	99	2	2	-	-
DC-6 (B og A/C) .....	»	4	2 500	440	49	95	2	-	2	-
DC-4 .....	»	4	1 450	330	33	64	1	-	1	-
DC-3 .....	»	2	1 200	270	12	32	2	-	2	-
Convair Metropolitan 440	»	2	2 500	410	23	52	6	6	-	-
Curtis C-46 .....	»	2	2 100	370	23	50	3	-	3	-
Finnmark 5A (S) .....	Norge	2	550	250	6	13	1	-	1	-
Beech AT-11-C .....	USA	2	450	260	3,6	8	1	-	1	-
Queen Air .....	»	2	380	370	3,6	9	1	-	1	-
ShortSealand(S) .....	Engl.	2	340	204	4,1	9	1	-	1	-
Thwin Beech Bonanza ...	USA	2	340	330	3,2	6	1	-	1	-
Harward .....	»	1	600	260	2,4	-	2	-	2	-
DHC-Otter (L og S)....	Can.	1	550	222	3,6	11	4	-	4	-
Norseman (L og S) .....	»	1	550	240	3,4	6	9	-	9	-
C-5 (S) .....	Norge	1	550	195	2	6	1	-	1	-
Cessna 310 .....	USA	2	240	390	2,7	4	2	-	2	-
Piper Apache .....	»	2	235	307	2,2	4	1	-	1	-
Grummon Widgeon (S) .	»	2	200	240	2	3	1	-	1	-
DH Dragon Rapide .....	Engl.	2	185	212	2,6	6	1	-	1	-
Mindre fly <i>Smaller planes</i>	.	1-2	42-250	140-240	0,5-1,9	1-3	7 152	-	51	101
I alt <i>Total</i> .....	.	.	.	.	.	.	210	18	91	101

Kilde: Luftfartsdirektoratet. *Source: Directorate of Civil aviation.*

<sup>1</sup> (S) = Sjøfly. *Sea aircraft.* (L og S) = Land- og sjøfly. *Land and sea aircraft.* (Hel.) = Helikopter. <sup>2</sup> For turbo-jetmotorer reaksjonstrykk i kg under start ved havoverflaten. *For turbo-jet motors take-off thrust in kg at sea level.* <sup>3</sup> Ved havoverflaten. *At sea level.* <sup>4</sup> Mainly scheduled air service. <sup>5</sup> Charterflyging, taxi-, foto-, ambulans- og skoleflyging etc. <sup>6</sup> Klubbflyging og annen privatflyging. <sup>7</sup> Herunder: *Of which:* 46 Cessna 140-195 og 57 Piper-fly.

Tabell 227. Ruteflyging. *Scheduled air service.*

År <i>Year</i>	Km fløyet <i>Kms flown</i>	Passasjerer <sup>1</sup> <i>Passengers</i>		Post, bag. <sup>2</sup> , gods, passasjerer <i>Mail, lugg., freight, passengers</i>		Pers. omk. ved havari <i>Deaths caused by accidents</i>
		Antall <i>Number</i>	Pass. km <i>Pass. kms</i>	I alt <i>Total</i>	Herav post <i>Mail</i>	
1961.	1000		1000	1000	1000	
Ruteflyging, i alt <sup>3</sup> <i>Scheduled air service, total</i>	19 709	714 808	690 278	78 909	4 669	-
Innenlandske ruter <i>Domestic routes</i> .....	5 246	314 702	125 672	11 192	941	-
Internasjonale ruter <i>International routes</i> .....	14 463	400 106	564 606	67 717	3 728	-
1962.						
Ruteflyging, i alt <sup>3</sup> <i>Scheduled air service, total</i>	19 442	820 622	779 915	88 709	4 810	-
Innenlandske ruter <i>Domestic routes</i> .....	5 452	390 176	171 214	14 807	1 023	-
Internasjonale ruter <i>International routes</i> .....	13 990	430 446	608 701	73 902	3 787	-
1963.						
Ruteflyging, i alt <sup>3</sup> <i>Scheduled air service, total</i>	23 351	965 943	863 817	99 746	5 220	-
Innenlandske ruter <i>Domestic routes</i> .....	8 749	492 107	217 735	19 316	1 045	-
Internasjonale ruter <i>International routes</i> .....	14 602	473 836	646 082	80 430	4 175	-

Kilde: Samferdselsstatistikk 1962 (NOS XII 134) og Luftfartsdirektoratet. *Source: Transport and Communication Statistics 1962 (NOS XII 134) and Directorate of Civil aviation.*

<sup>1</sup> Bare betalende passasjerer. *Paying passengers only.* <sup>2</sup> All bagasje. *All luggage.* <sup>3</sup> Utført av: *Performed by:* a) Scandinavian Airlines System (SAS) på vegne av—on behalf of—Det Norske Luftfartselskap, b) Braathens South American and Far East Airtransport (SAFE) og c) Widerøes Flyveselsk. A/S. Norges andel i SAS's ruteflyging = 2/7 av SAS's internasjonale ruteflyging + hele SAS's ruteflyging i Norge. *The Norwegian share of the scheduled airservice performed by SAS = 2/7 of the service of SAS on international routes + the total service of SAS on routes in Norway.*



**Tabell 228. Trafikken<sup>1</sup> på de største flyplassene.**  
*Traffic at the most important air ports.*

**A. Passasjertrafikken. Passenger traffic.**

Flyplasser <i>Air ports</i>	1962			1963		
	Passa- sjerer kommet <i>Pas- sengers arrived</i>	Passa- sjerer reist <i>Pas- sengers departed</i>	I alt <i>Total</i>	Passa- sjerer kommet <i>Pas- sengers arrived</i>	Passa- sjerer reist <i>Pas- sengers departed</i>	I alt <i>Total</i>
De 9 største flyplasser, i alt <i>The 9 most important air ports, total</i> .....	678 375	688 802	1 367 177	804 550	810 857	1 615 407
Innenl. trafikk <i>Domestic traffic</i> .....	438 900	444 188	883 088	539 402	540 914	1 080 316
Internasjonal trafikk <i>International traffic</i> ...	239 475	244 614	484 089	265 148	269 943	535 091
Av disse: <i>Of which:</i>						
Fornebu <sup>2</sup> , i alt <i>Total</i> .....	363 373	368 925	732 298	416 075	419 224	835 299
Innenl. trafikk <i>Domestic traffic</i> .....	167 987	164 726	332 713	205 269	201 214	406 483
Internasjonal trafikk <i>International traffic</i> ...	195 386	204 199	399 585	210 806	218 010	428 816
Sola, i alt <i>Total</i> .....	72 910	73 053	145 963	85 136	85 557	170 693
Innenl. trafikk <i>Domestic traffic</i> .....	57 365	56 626	113 991	66 426	67 202	133 628
Internasjonal trafikk <i>International traffic</i> ...	15 545	16 427	31 972	18 710	18 355	37 065
Flesland, i alt <i>Total</i> .....	97 165	97 791	194 956	118 857	118 724	237 581
Innenl. trafikk <i>Domestic traffic</i> .....	76 235	81 643	157 878	93 207	95 122	188 329
Internasjonal trafikk <i>International traffic</i> ...	20 930	16 148	37 078	25 650	23 602	49 252
Værnes, i alt <i>Total</i> .....	45 080	45 226	90 306	59 504	57 662	117 166
Innenl. trafikk <i>Domestic traffic</i> .....	45 080	45 226	90 306	59 341	57 577	116 918
Internasjonal trafikk <i>International traffic</i> ...	—	—	—	163	85	248
Bardufoss, i alt <i>Total</i> .....	25 416	26 306	51 722	34 471	35 473	69 944
Innenl. trafikk <i>Domestic traffic</i> .....	24 688	25 489	50 177	33 362	34 395	67 757
Internasjonal trafikk <i>International traffic</i> ...	728	817	1 545	1 109	1 078	2 187

**B. Gods- og posttrafikken. Tonn. Freight and post traffic. Tons.**

Flyplasser <i>Air ports</i>	1962			1963		
	Kommet og sendt <i>Received and sent</i>			Kommet og sendt <i>Received and sent</i>		
	Gods og bagasje <sup>3</sup> <i>Freight and lugg.</i>	Post <i>Mail</i>	I alt <i>Total</i>	Gods og bagasje <sup>3</sup> <i>Freight and lugg.</i>	Post <i>Mail</i>	I alt <i>Total</i>
De 9 største flyplasser, i alt <i>The 9 most important air ports, total</i> .....	20 868	4 412	25 280	24 658	4 344	29 002
Innenl. trafikk .....	9 875	3 384	13 259	12 229	3 240	15 469
Internasjonal trafikk .....	10 993	1 028	12 021	12 429	1 104	13 533
Av disse: <i>Of which:</i>						
Fornebu <sup>2</sup> , i alt <i>Total</i> .....	13 892	2 485	16 377	15 899	2 510	18 409
Innenl. trafikk .....	4 326	1 494	5 820	5 344	1 449	6 793
Internasjonal trafikk .....	9 566	991	10 557	10 555	1 061	11 616
Sola, i alt <i>Total</i> .....	2 003	206	2 209	2 322	177	2 499
Innenl. trafikk .....	1 356	192	1 548	1 531	164	1 695
Internasjonal trafikk .....	647	14	661	791	13	804
Flesland, i alt <i>Total</i> .....	2 420	477	2 897	3 060	440	3 500
Innenl. trafikk .....	1 882	457	2 339	2 292	413	2 705
Internasjonal trafikk .....	538	20	558	768	27	795
Værnes, i alt <i>Total</i> .....	532	389	921	849	313	1 162
Innel. trafikk .....	532	389	921	847	313	1 160
Internasjonal trafikk .....	—	—	—	2	—	2
Bardufoss, i alt <i>Total</i> .....	153	405	558	256	425	681
Innenl. trafikk .....	153	405	558	256	425	681
Internasjonal trafikk .....	—	—	—	—	—	—

Kilde: Se foregående tabell. *Source: See preceding table.*

<sup>1</sup> med norske og utenlandske sivilfly i rute- og charterflyging. *With Norwegian and foreign civil aircraft in scheduled and charter service.* <sup>2</sup> Fornebu med Gardermoen. *Fornebu with Gardermoen.* <sup>3</sup> Overvektig bagasje. *Excess luggage.*

Tabell 229. Postverket. *Postal service.*

	1960	1961	1962	1963
Poststeder <sup>1</sup> <i>Post offices</i> .....	4 926	4 846	4 756	4 641
Personer sysselsatt <i>Persons employed</i> .....	12 345	12 453	12 623	12 457
Brevpostsendinger: <i>Letters, etc., posted:</i>				
Brev <sup>2</sup> <i>Letters</i> .....	307 020	285 574	286 522	306 027
Postkort <sup>2</sup> <i>Postcards</i> .....	21 170	30 896	31 483	27 039
Korsbånd <sup>2</sup> <i>Printed matter</i> .....	89 830	122 952	124 960	114 398
Alm. portofrie postsendinger <sup>2</sup> <i>Service mail without charge</i> .....	9 285	11 034	11 272	12 077
Verdibrev <sup>2</sup> <i>Insured letters</i> .....	944	900	850	838
Rek. sendinger <sup>2</sup> <i>Registered mail</i> .....	6 433	6 471	6 594	6 736
Brevpostsendinger i alt <i>Letters, etc., total</i> .....	434 682	457 827	461 681	467 115
Pakker <sup>2</sup> <i>Parcels</i> .....	8 971	9 045	9 156	9 103
Postanvisninger <sup>2</sup> <i>Money orders</i> .....	5 056	4 816	4 696	4 497
Innbetalingskort <i>Deposit notes</i> .....	24 474	26 166	28 539	29 816
Utbetalingskort <i>Payment cheques</i> .....	12 367	12 352	12 901	13 208
Blad og tidsskrifter <sup>2</sup> <i>Newspapers and periodicals</i> .....	281 840	288 704	295 721	297 123
Postsendinger i alt <sup>2</sup> <i>Number of pieces of mail, total</i> ..	767 390	798 910	812 694	820 862
Av disse: <i>Of which: Innenriks Domestic</i> .....	697 524	726 912	737 626	745 113
Sendt til utlandet <i>Foreign, sent</i> .....	31 121	30 724	32 312	33 666
Kommet fra utlandet <i>Foreign, received</i> .....	38 745	41 274	42 756	42 083
Verdi av: Verdibrev <i>Insured letters</i> .....	5 638,1	5 584,7	6 627,1	6 333,8
— Verdipakker <i>Insured parcels</i> ..	423,3	480,8	592,5	686,0
Beløp på: Postanvisninger <i>Money orders</i> ..	1 018,8	967,7	949,2	939,5
— Innbet.kort <i>Deposit notes</i> .....	11 173,9	11 870,3	13 585,5	14 736,8
Driftsutgifter <sup>2</sup> <i>Operating expenditure</i> .....	228,3	258,4	298,8	321,2
Driftsinntekter <sup>2</sup> <i>Operating receipts</i> .....	253,8	270,8	296,2	325,9

<sup>1</sup> Herav reisende poststeder. *Of which travelling post offices.* 1960: 73, 1961: 67, 1962: 64, 1963: 57. <sup>2</sup> Postsendinger innenriks og til og fra utlandet. *Sent domestic mail articles, and those sent to and received from abroad.* <sup>3</sup> For budsjettåret 1959/60, og for kalenderårene 1961, 1962 og 1963. *For the operating year 1959/60, and for the calendar years 1961, 1962 and 1963.* Renter av statens kapital er regnet med i utgiftene. *Interest on government capital included in expenditure.*

De viktigste byer <i>Principal towns</i>	Brevpostsendinger fra byene <sup>1</sup> <i>Letters, etc., from towns</i>			Land <i>Countries</i>	Brevpostsendinger til utl <sup>1</sup> . <i>Letters, etc., sent abroad</i>		
	1961	1962	1963		1961	1962	1963
	1000	1000	1000		1000	1000	1000
Halden .....	2 409	2 610	2 781	Danmark <i>Denmark</i> .....	3 395	3 476	3 793
Sarpsborg .....	1 827	2 089	2 089	Finland <i>Finland</i> .....	349	468	473
Fredrikstad ...	3 259	3 551	3 376	Island <i>Iceland</i> .....	121	129	154
Moss .....	2 566	2 519	2 590	Sverige <i>Sweden</i> .....	4 730	4 713	5 030
Oslo .....	163 263	155 890	157 590	Belgia <i>Belgium</i> .....	450	463	514
Hamar .....	3 078	2 889	2 783	Frankrike <i>France</i> .....	857	919	977
Lillehammer ...	2 521	2 418	2 920	Italia <i>Italy</i> .....	516	602	596
Drammen .....	6 809	6 778	6 698	Nederland <i>Netherlands</i> .....	1 038	1 048	1 119
Horten .....	1 042	980	1 002	Spania <i>Spain</i> .....	289	319	380
Tønsberg .....	4 549	5 110	4 080	Storbritannia og N.-Irland <i>United Kingdom</i> .....	3 308	3 483	3 693
Sandefjord .....	2 014	2 086	2 077	Sveits <i>Switzerland</i> .....	448	517	582
Larvik .....	1 823	1 727	1 754	Tsjekkoslovakia <i>Czechoslovakia</i> ..	..	..	..
Skien .....	3 545	3 670	3 580	Vest- og Øst-Tyskland <i>West and East Germany</i> .....	2 767	2 978	2 752
Arendal .....	2 469	2 456	2 483	Europa ellers <i>Rest of Europe</i> ...	723	816	940
Kristiansand S.	5 379	5 856	6 193	Canada <i>Canada</i> .....	450	656	547
Stavanger .....	12 141	12 309	11 975	Sambandsstatene <i>United States</i> ..	4 412	4 557	4 566
Haugesund ...	2 865	2 997	3 171	Amerika ellers <i>Rest of America</i> ..	653	719	647
Bergen .....	32 343	34 659	35 097	Afrika <i>Africa</i> .....	815	808	823
Ålesund .....	4 029	4 881	5 198	Asia <i>Asia</i> .....	1 032	1 086	1 232
Molde .....	2 330	2 338	2 563	Australsamb. og Oseania ellers <i>Australia and rest of Oceania.</i>	246	284	247
Kristiansund N.	1 875	1 719	1 752	I alt <i>Total</i> ..	26 599	28 041	29 065
Trondheim ...	14 269	14 811	14 638				
Bodø .....	2 379	3 110	3 024				
Narvik .....	1 736	1 872	1 895				
Tromsø .....	3 331	3 329	3 400				
Andre byer ...	24 755	23 414	20 961				
Byer i alt <i>Total</i> ..	308 606	306 068	305 670				

Kilde: Norges postverk 1963 (NOS XII). *Source: Norwegian Postal Service 1963 (NOS XII).*

For tidligere år se Statistiske Oversikter 1948, tabell 152 og tilleggsgutgave 1968, tabell 137. *For previous years, see Statistical Survey 1948, table 152 with supplement 1968, table 137.*

<sup>1</sup> Alm. brev, postkort, korsbånd og postsaksendinger. *Ord. letters, post cards, printed matter and service mail without charge.*

**Tabell 230. Telegraf-, telefon- og radiostasjoner.**  
*Telegraph, telephone and radio stations.*

	<sup>31/12</sup> 1960	<sup>31/12</sup> 1961	<sup>31/12</sup> 1962
<b>Stasjoner som Telegrafverket driver</b> <i>Stations operated by State Telegraph Administration</i>			
Selvstendige telestasjoner <i>Main public stations</i> .....	125	120	117
Understasjoner <sup>1</sup> <i>Sub-stations</i> .....	2 212	2 125	2 050
Talestasjoner <i>Public telephone service</i> .....	661	706	718
Kystradiostasjoner <i>Coast radio stations</i> .....	26	26	25
Bakkestasjoner <i>Airport radio stations</i> .....	27	27	25
Kringkastingsstasjoner <i>Broadcasting stations</i> .....	72	89	105
<b>Stasjoner drevet av andre enn Telegrafverket<sup>2</sup></b> <i>Stations operated by others</i>			
Telefonsentraler for private telefonselskaper <i>Telephone stations of the private telephone companies</i> .....	132	132	120
Radiostasjoner i Ishavet <i>Radio stations in the Arctic Ocean</i> .....	4	4	4
Meteorologiske radiostasjoner i Norge <i>Radio stations of the Meteorological Institute</i> .....	11	12	12
Fyrvesenets stasjoner <i>Stations operated by the lighthouse service</i> ..	51	51	50
<b>Sysselsatte i Telegrafverket</b> <i>Persons employed by State Telegraph Administration</i> .....	16 718	16 696	16 804
Menn <i>Male</i> .....	7 730	7 778	7 892
Kvinner <i>Female</i> .....	8 988	8 918	8 912

Kilde: Telegrafverket 1962 (NOS XII 120). Source: State Telephone and Telegraph Statistics 1962 (NOS XII 120).  
<sup>1</sup> En stasjon der lederen sorterer under bestyreren av en selvstendig stasjon. A station where the leader is subordinated to the leader of a main station. <sup>2</sup> Ekskl. militære stasjoner. Excl. military stations.

**Tabell 231. Telefonapparater.<sup>1</sup> Number of telephones.**

Fylker <i>Countries</i>	Telefonapparater <i>Number of telephones</i>				De viktigste byer <i>Principal towns</i>	Telefonapparater <i>Number of telephones</i>	
	<sup>31/12</sup> 1962		<sup>31/12</sup> 1962			<sup>31/12</sup> 1962	
	% 1960	<sup>31/12</sup> 1961	I alt <i>Total</i>	Pr. 100 innb. <i>Per 100 pop.</i>		I alt <i>Total</i>	Pr. 100 innb. <i>Per 100 pop.</i>
Østfold .....	36 508	38 665	40 033	19,4	Fredrikstad .....	4 826	35,91
Akershus .....	35 984	41 680	45 021	18,0	Sarpsborg .....	4 423	33,09
Oslo .....	182 738	195 130	204 178	42,3	Moss .....	5 046	23,84
Hedmark .....	26 258	27 493	28 449	16,0	Oslo .....	204 178	42,32
Oppland .....	24 502	25 435	26 426	15,8	Hamar .....	4 667	33,41
Buskerud .....	29 393	29 885	31 750	18,6	Drammen .....	9 539	30,43
Vestfold .....	37 187	39 641	41 020	23,1	Horten .....	4 199	30,87
Telemark .....	28 394	30 011	31 525	20,7	Tønsberg .....	5 025	41,10
Aust-Agder .....	13 188	13 919	14 284	18,4	Larvik .....	3 696	34,05
Vest-Agder .....	21 018	23 819	25 562	22,8	Skien .....	5 559	35,03
Rogaland .....	48 156	51 017	52 721	21,6	Arendal .....	3 629	31,63
Hordaland .....	32 716	36 514	37 132	16,1	Kristiansand S. ....	11 539	41,72
Bergen .....	35 890	37 318	41 419	35,5	Stavanger .....	16 141	30,93
Sogn og Fjordane ..	14 995	15 627	16 150	16,1	Haugesund .....	7 543	27,85
Møre og Romsdal ...	36 857	39 004	40 542	18,9	Bergen .....	41 419	35,54
Sør-Trøndelag .....	40 128	42 794	43 871	20,4	Ålesund .....	6 191	32,74
Nord-Trøndelag ....	16 705	17 688	17 721	15,2	Kristiansund N. ....	5 544	32,07
Nordland .....	36 025	38 246	39 441	16,4	Trondheim .....	20 567	35,79
Troms .....	17 055	18 531	19 173	15,0	Bodø .....	4 243	31,40
Finnmark .....	10 373	11 004	11 610	15,9	Narvik .....	3 715	27,28
I alt <i>Total</i> .....	724 070	773 421	808 028	22,1	Tromsø .....	4 120	33,07

Kilde: Se tabell 230. Source: See table 230.

<sup>1</sup> Oppgavene gjelder Telegrafverkets abonnentanlegg, de private abonnentanlegg og abonnenttelefonapparater direkte knyttet til rikstelefonstasjonene. The data relate to subscribers' telephones and telephones connected directly with long distance telephone stations.



**Tabell 234. Telegrafverkets driftsregnskap.**  
*State Telegraph Administration. Working account.*

	1961	1962
<b>Inntekter Receipts</b> .....	1000 kr. 406 732	1000 kr. 463 116
Lokaltelefonen <i>Local telephone dues and fees</i> .....	201 652	232 161
Rikstelefonen <i>Trunk call fees</i> .....	159 048	181 082
Telegraf <i>Telegram fees</i> .....	34 403	36 825
Teleks <i>Telex dues and fees</i> .....	11 629	13 048
<b>Utgifter Expenditure</b> .....	378 925	441 084
Telegrafstyret, revisjon og distriktadministrasjon <i>State Telegraph Administration, audit and district administration</i> .....	14 470	19 259
Vedlikehold av kabler og linjer <i>Maintenance of lines</i> .....	43 686	48 054
Stasjonenes drift og vedlikehold <i>Operation and maintenance of stations</i> ...	186 351	215 519
Trygdepremier og pensjonsavgifter <i>Social ins. and pension contributions</i> ...	30 122	37 641
Andre utgifter <i>Other</i> .....	6 486	6 744
Renter <i>Interest</i> .....	38 271	43 278
Avskrivninger <i>Depreciation</i> .....	59 539	70 589
Overskott <i>Surplus</i> .....	27 807	22 032

Kilde: Se tabell 230. Source: See table 230.

**Tabell 235. Norsk Rikskringkasting. Driftsregnskap.**  
*Norwegian Broadcasting Corporation. Working account.*

Inntekter Receipts			Utgifter Expenditure		
	1962	1963		1962	1963
<b>Lydkringkasting Radio.</b>	1000 kr.	1000 kr.	<b>Lydkringkasting Radio.</b>	1000 kr.	1000 kr.
Lisensinntekter <i>Licence fees</i> ....	30 323	40 073	Programutg. <i>Programme expend.</i>	11 371	11 921
Stempelavgift <i>Stamp duty</i> .....	6 943	7 570	Alm. driftsutg. <i>Ord. oper. expend.</i>	17 305	19 260
Autorisasjonsavg. <i>Fee paid by radio dealers</i> .....	116	121	Sendertekniske utg. <i>Techn. transmission expenditure</i> .....	8 329	10 400
Andre inntekter <i>Miscellaneous</i> ..	62	93	Programtekniske utgifter <i>Techn. programme expenditure</i> .....	794	928
<b>Driftsinntekter i alt Total operating receipts</b> .....	37 444	47 857	Avs. til forn.fond <i>Appropri. to renewal fund</i> .....	3 455	3 282
Renter <i>Interest</i> .....	1 468	2 223	Avg. til staten <i>Tax to the Central Government</i> .....	400	400
<b>Driftsinntekter og renter i alt Total operating receipts and interest</b> .....	38 912	50 080	Fjernsynets andel <i>Television section's share of general expend.</i>	-2 567	-3 300
<b>Fjernsyn Television.</b>			<b>Driftsutgifter i alt Total</b> .....	39 087	42 891
Lisensinntekter <i>Licence fees</i> ....	15 282	24 641	Overskott <i>Surplus</i> .....	- 175	7 189
Stempelavgift <i>Stamp duty</i> .....	25 470	23 207	<b>Fjernsyn Television.</b>		
Driftsinntekter i alt <i>Total operating receipts</i> .....	40 752	47 848	Programutg. <i>Programme expend.</i>	7 777	8 486
Renter <i>Interest</i> .....	- 637	- 598	Alm. driftsutg. <i>Ord. oper. expend.</i>	8 940	12 065
<b>Driftsinntekter og renter i alt Total operating receipts and interest</b> .....	40 115	47 250	Sendertekniske utg. <i>Techn. transmission expenditure</i> .....	2 340	3 741
			Programtekniske utg. <i>Techn. programme expenditure</i> .....	2 641	3 434
			Avs. til forn.fond <i>Appropri. to renewal fund</i> .....	-	130
			Fjernsynets andel samkost. <i>Television section's share of general expend.</i> .....	2 567	3 300
			<b>Driftsutg. i alt Total</b> .....	24 265	31 156
			Overskott <i>Surplus</i> .....	15 850	16 094

Kilde: Norsk Rikskringkasting. Source: Norwegian Broadcasting Corporation.

**Tabell 236. Norsk Rikskringkasting. Registrerte lisenser og sysselsetting.**  
*Norwegian Broadcasting Corporation. Registered licences and persons employed.*

		Registrerte lisenser <sup>1</sup> Registered licences		Sysselsatte <sup>2</sup> Persons employed			
		Lydkring- kastingen Radio	Fjernsynet Television	I alt Total	Lydkring- kastingen Radio	Fjernsynet Television	Felles- personale Joint staff
31/12	1960.....	1 021 451	48 572	544	293	97	154
»	1961.....	1 034 300	107 192	698	327	190	181
»	1962.....	1 037 802	203 577	828	354	277	197
»	1963.....	1 060 393	292 404	943	347	383	213

Kilde: Norsk Rikskringkasting. Source: Norwegian Broadcasting Corporation.  
<sup>1</sup> Inkl. frilisenser. Incl. free licences. <sup>2</sup> Tilsatte i faste regulativmessige stillinger og i varige heltids kontraktsforhold. Persons permanently employed.

**Tabell 237. Sendetid i lydkringkastingen.**  
*Hours of radio broadcasting.*

Programtype Type of programmes	Sendetimer Hours of broadcasting					
	1961		1962		1963	
	Timer	Pst.	Timer	Pst.	Timer	Pst.
Musikk og sang <i>Music and song</i> .....	1 776	40,4	2 003	43,0	2 033	42,6
Foredrag, undervisning og samtaleprogram <i>Lectures, instructions and discussions</i> .....	437	9,9	427	9,2	432	9,0
Sport og idrett <i>Sports</i> .....	120	2,7	133	2,9	135	2,8
Opplesing <i>Readings</i> .....	108	2,5	100	2,2	87	1,8
Aktuelt (herunder nyheter, meldinger og forskj. reportasje <i>News etc. and other reporting</i> .....	1 109	25,2	1 091	23,4	1 140	23,8
Dramatiske framførelser <i>Drama</i> .....	73	1,7	89	1,9	78	1,6
Gudstjenester og andakter <i>Divine services</i> .....	198	4,5	193	4,1	200	4,2
Barne- og ungdomsprogram <i>Programmes for children and youths</i> .....	221	5,0	233	5,0	238	5,0
Skolekringkasting <i>Programmes for schools</i> .....	104	2,4	102	2,2	102	2,1
Underholdningsprogram, kabareter, revyer etc. <i>Programmes of entertainment</i> .....	218	4,9	265	5,7	303	6,3
Blandet program, diverse <i>Miscell. programmes</i> .....	34	0,8	19	0,4	36	0,8
Riksprogram i alt <i>Total national programmes</i> .....	4 398	100,0	4 655	100,0	4 784	100,0
Lokalsendinger <i>Local stations broadcasting</i> .....	1 623	.	1 940	.	1 984	.
Kortbølgesendinger <i>Short wave broadcasting</i> .....	462	.	494	.	514	.

Kilde: Se tabell 236. Source: See table 236.

**Tabell 238. Sendetid i fjernsynet.**  
*Hours of television broadcasting.*

Programtype Type of programmes	Sendetimer Hours of broadcasting					
	1961		1962		1963	
	Timer	Pst.	Timer	Pst.	Timer	Pst.
Opplysning <i>Lectures, education etc.</i> .....	215	26,9	234	23,2	282	24,4
Idrett <i>Sports</i> .....	137	17,1	204	20,2	181	15,6
Dagsrevy, aktuelt <i>News etc. and other reporting</i> .....	86	10,7	112	11,1	228	19,7
Teater og konsertmusikk <i>Drama and music</i> .....	110	13,8	129	12,8	141	12,2
Barne- og ungdomsprogram <i>Programmes for children and youths</i> .....	106	13,2	138	13,7	138	11,9
Underholdning <i>Entertainment</i> .....	146	18,3	191	19,0	187	16,2
I alt <i>Total</i> .....	800	100,0	1 008	100,0	1 157	100,0
Annonsering, pause- og innledningsmusikk <i>Programme announcing, interval music etc.</i> .....	156	.	171	.	176	.

Kilde: Se tabell 236. Source: See table 236.

**Tabell 239. Kommune- og statsskattelikningen. Mill. kr.**  
*Municipal and central government tax assessments. Mill. kr.*

	1957	1958	1959	1960	1961
<b>I. Kommuneskattelikningen <i>Municipal tax assessment.</i></b>					
1. Skattytere <sup>1</sup> <i>Taxpayers</i> .....	1 601 264	1 602 286	1 586 623	1 645 707	1 680 932
2. Antatt formue <i>Assessed property</i> .....	34 040,3	32 882,0	34 516,4	37 606,1	39 930,3
3. Antatt inntekt <i>Assessed income</i> .....	15 873,7	16 217,3	16 944,3	18 016,5	19 454,2
4. Skattbar inntekt <i>Taxable income</i> .....	12 741,2	13 015,2	13 352,8	14 353,8	15 589,5
5. Formuesskatt <i>Property tax</i> .....	118,1	115,4	121,3	133,0	141,7
6. Inntektsskatt <i>Income tax</i> .....	2 138,2	2 191,3	2 253,6	2 425,9	2 649,7
7. Tilleggsskatt <i>Surtax charged on higher income.</i>	88,8	74,4	75,7	78,7	80,8
8. Ordinær formues- og inntektsskatt i alt (5+6+7) <i>Ord. property and income tax, total (5+6+7)</i> ..	2 345,1	2 381,1	2 450,6	2 637,6	2 872,2
9. Eiendomsskatt til herredet (byen) <i>Real estate tax to the municipality</i> .....	49,6	51,5	<sup>2</sup> 31,9	66,6	66,3
10. Eiendomsskatt til fylket <i>Real estate tax to the county</i> .....	3,6	3,7	<sup>2</sup> 1,8	3,8	3,8
11. Sjømannsskatt til kommunene <i>Seamen's tax paid to the municipalities</i> .....	66,6	70,8	77,1	77,1	82,9
12. Kommuneskatt i alt (8 + 9 + 10 + 11) <i>Municipal taxes, total (8 + 9 + 10 + 11)</i> .....	2 464,9	2 507,1	2 561,4	2 785,1	3 025,2
<b>II. Statsskattelikningen <i>Central government tax assessment.</i></b>					
1. Skattytere <sup>1</sup> <i>Taxpayers</i> .....	912 224	939 733	912 196	996 164	1 066 310
2. Antatt formue <i>Assessed property</i> .....	31 716,3	30 075,7	31 565,5	34 700,8	36 577,6
3. Antatt inntekt <i>Assessed income</i> .....	12 321,7	12 677,1	12 746,0	13 933,4	15 561,6
4. Fondsinntekt <i>Undistributed profits</i> .....	927,2	698,8	.	.	.
5. Formuesskatt <i>Property tax</i> .....	125,5	121,5	126,0	138,2	145,9
6. Inntektsskatt <i>Income tax</i> .....	1 241,4	1 182,0	1 125,5	1 217,5	1 342,5
7. Fondsskatt <i>Tax on undistributed profits</i> .....	74,0	55,7	.	.	.
8. Alderstrygd- og krigspensjoneringsavgift <i>Old age and war pension tax</i> .....	<sup>3</sup> 309,0	<sup>4</sup> 310,6	.	.	.
9. Ordinær formues- og inntektsskatt i alt (5+6+7+8) <i>Ordinary property and income tax, total (5+6+7+8)</i> .....	1 749,9	1 669,8	1 251,5	1 355,7	1 488,4
10. Sjømannsskatt i alt <i>Seamen's tax, total</i> .....	36,0	35,4	26,5	26,5	28,7
a. Inntektsskatt <i>Income tax</i> .....	23,5	19,6	26,5	26,5	28,7
b. Alderstrygd- og krigspensjoneringsavgift <i>Old age and war pension tax</i> .....	12,5	15,8	.	.	.
11. Statsskatt i alt (9+10) <i>Central government taxes, total (9+10)</i> .....	1 785,9	1 705,2	1 278,0	1 382,2	1 517,1
<b>III. I alt <i>Total.</i></b>					
1. Skatt i alt (I. 12 + II. 11) <i>Taxes, total (I. 12 + II. 11)</i> .....	4 250,8	4 212,3	3 839,4	4 167,3	4 542,3
2. Ordinær formues- og inntektsskatt (I. 8 + II.9) <i>Ordinary property and income tax (I. 8 + II. 9)</i>	4 095,0	4 050,9	3 702,1	3 993,3	4 360,6

Kilde: Skattestatistikk 1961 (NOS XII 125). *Source: Tax Statistics for 1961 (NOS XII 125).* Summariske oppgaver over kommuneskattelikningen for tidligere år, se Statistiske Oversikter 1948, tabell 219 og 220 og tilleggsgutave 1958, tabell 200 og 201. *Summary data on municipal tax assessments for previous years, see Statistical Survey 1948, tables 219 and 220 and supplement 1958, tables 200 and 201.*

<sup>1</sup> Omfatter ikke skattytere som kommer inn under den særlige skatteordning for sjøfolk. *Excluding taxpayers under seamen's taxation system.* <sup>2</sup> Utlignet eiendomsskatt for 2. halvår 1960 (halv budsjettperiode). *Real estate municipal and county tax for the second half-year 1960 (half of budget period).* <sup>3</sup> For inntektsåret 1957 ble det bare utliknet «halv» avgift på de etterskottpliktige skattyterne. *Only half tax was assessed for corporations for the income year 1957.* <sup>4</sup> For inntektsåret 1958 ble det utliknet aldersstrygd- og krigspensjoneringsavgift bare for forskottpliktige skattytere. *In 1958 old age and war pension tax was assessed for personal taxpayers only.*

**Tabell 240. Den ordinære kommune- og statsskattelikningen. Mill. kr.**  
*Ordinary municipal and central government tax assessments. Mill. kr.*

	I alt Total	Etterskottspliktige (ikke-personlige) Non personal taxpayers (Corporations)					Forskottspliktige (personlige) i alt Personal taxpayers, total
		I alt Total	Aksjeselskaper Joint-stock companies			Andre etterskottspliktige Other corpor.	
			I alt Total	Rederi- og fangst- selskaper <sup>1</sup>	Andre aksje- selskaper <sup>2</sup>		
1960 <sup>3</sup>							
I. Kommuneskattelikningen							
1. Skattytere <sup>4</sup> .....	1 645 707	39 928	32 125	10 957	21 168	7 803	1 605 779
2. Antatt formue .....	37 606,1	16 140,6	13 730,6	4 935,5	8 795,1	2 410,0	21 465,5
3. Antatt inntekt .....	18 016,5	1 195,7	1 054,3	175,6	878,7	141,4	16 820,8
4. Skattbar inntekt .....	14 353,8	1 195,7	1 054,3	175,6	878,7	141,4	13 158,1
5. Formuesskatt .....	133,0	59,7	50,0	14,9	35,1	9,7	73,3
6. Inntektsskatt .....	2 425,9	198,7	174,6	26,4	148,2	24,1	2 227,2
7. Tilleggsskatt .....	78,7	49,5	45,2	8,1	37,1	4,3	29,2
8. Ordinær formues- og inntektsskatt i alt (5+6+7) ..	2 637,6	307,9	269,8	49,4	220,4	38,1	2 329,7
II. Statsskattelikningen							
1. Skattytere <sup>4</sup> .....	996 164	22 497	15 922	776	15 146	6 575	973 667
2. Antatt formue .....	34 700,8	15 130,9	13 823,6	4 928,6	8 895,0	1 307,3	19 569,9
3. Antatt inntekt .....	13 933,4	1 194,6	1 089,5	175,7	913,8	105,1	12 738,8
4. Formuesskatt .....	138,2	31,5	27,7	9,9	17,8	3,8	106,7
5. Inntektsskatt .....	1 217,5	344,6	324,2	52,6	271,6	20,4	872,9
6. Ordinær formues- og inntektsskatt i alt (4+5) .....	1 355,7	376,1	351,9	62,5	289,4	24,2	979,6
III. Ordinære formues- og inntektsskatter i alt (I 8+II 6) .	3 993,3	684,0	621,7	111,9	509,8	62,3	3 309,3
1961 <sup>3</sup>							
I. Kommuneskattelikningen							
1. Skattytere <sup>4</sup> .....	1 680 932	40 022	32 153	10 367	21 786	7 869	1 640 910
2. Antatt formue .....	39 930,3	17 118,5	14 385,0	5 119,5	9 265,5	2 733,5	22 811,8
3. Antatt inntekt .....	19 454,2	1 154,3	1 015,4	135,4	880,0	138,9	18 299,9
4. Skattbar inntekt .....	15 589,5	1 154,3	1 015,4	135,4	880,0	138,9	14 435,2
5. Formuesskatt .....	141,7	63,4	52,5	15,4	37,1	10,9	78,3
6. Inntektsskatt .....	2 649,7	192,9	169,1	20,5	148,6	23,8	2 456,8
7. Tilleggsskatt .....	80,8	47,1	42,8	6,1	36,7	4,3	33,7
8. Ordinær formues- og inntektsskatt i alt (5+6+7) .	2 872,2	303,4	264,4	42,0	222,4	39,0	2 568,8
II. Statsskattelikningen							
1. Skattytere <sup>4</sup> .....	1 066 310	23 027	16 389	785	15 604	6 638	1 043 283
2. Antatt formue .....	36 577,6	15 692,3	14 327,9	5 057,6	9 270,3	1 364,4	20 885,3
3. Antatt inntekt .....	15 561,6	1 192,5	1 041,9	134,6	907,3	150,6	14 369,1
4. Formuesskatt .....	145,9	32,6	28,7	10,1	18,6	3,9	113,3
5. Inntektsskatt .....	1 342,5	336,5	311,5	40,3	271,2	25,0	1 006,0
6. Ordinær formues- og inntektsskatt i alt (4+5) .....	1 488,4	369,1	340,2	50,4	289,8	28,9	1 119,3
III. Ordinære formues- og inntektsskatter i alt (I 8+II 6) .	4 360,6	672,5	604,6	92,4	512,2	67,9	3 688,1

Kilde: Skattestatistikk 1961 (NOS XII 125). Source: Tax Statistics for 1961 (NOS XII 125).

<sup>1</sup> Shipping and whaling companies. <sup>2</sup> Other joint-stock companies. <sup>3</sup> For English text see preceding table. <sup>4</sup> Omfatter ikke skattytere som kommer inn under den særlige skatteordning for sjøfolk. Excluding taxpayers under special taxation for seamen.



**Tabell 241. Kommuneskattelikningen etter fylke 1961.**  
*Municipal tax assessment by counties.*

Fylker <sup>1</sup> Counties	Skatt- ytene Tax- payers	Antatt formue i alt Assessed property	Antatt inntekt <i>Assessed income</i>				Gj.snittl. inntekt pr. innen- bygds (-bys) personl. skattyster <sup>4</sup>	Utlkn. formues-og inntekts- skatter <sup>5</sup> Assessed property and income taxes
			I alt Total	Etter- skotts- pliktige (ikke- personl.) Non- personal (Corpora- tions)	Forskottsppliktige <sup>2</sup> Personal taxpayers			
					I alt Total	Av dette: innen- bygds (-bys) personl. skattyster <sup>3</sup>		
Østfold .....	100 520	Mill. kr. 2 393,9	Mill. kr. 1 181,3	Mill. kr. 64,9	Mill. kr. 1 116,4	Mill. kr. 1 083,2	Kr. 12 633	Mill. kr. 172,4
Akershus .....	125 345	2 474,8	1 500,8	32,6	1 468,2	1 439,1	13 808	211,4
Oslo .....	259 693	8 735,1	4 424,6	438,6	3 986,0	3 904,2	15 996	677,9
Hedmark .....	81 800	1 518,0	811,6	19,2	792,4	776,0	10 580	120,6
Oppland .....	80 278	1 835,4	733,7	20,5	713,2	697,3	10 015	108,8
Buskerud .....	87 245	2 350,4	967,1	57,6	909,5	883,5	12 024	141,5
Vestfold .....	87 691	2 667,8	1 026,0	65,1	960,9	916,8	12 908	147,3
Telemark .....	71 076	2 383,0	822,4	65,0	757,4	738,9	11 948	125,9
Aust-Agder .....	37 099	934,1	343,9	26,2	317,7	306,2	10 170	50,2
Vest-Agder .....	51 385	1 221,6	549,4	25,0	524,4	506,9	11 569	79,3
Rogaland .....	105 160	2 439,0	1 147,9	45,8	1 102,1	1 063,3	11 671	161,2
Hordaland .....	100 561	2 039,6	959,2	52,2	907,0	883,7	10 758	137,0
Bergen .....	56 150	1 334,0	742,2	51,7	690,5	661,8	13 025	116,2
Sogn og Fjordane ...	41 575	875,4	362,9	17,3	345,6	342,3	8 820	51,6
Møre og Romsdal ...	87 542	1 595,7	800,7	25,6	775,1	756,8	9 720	115,5
Sør-Trøndelag .....	94 641	1 642,9	1 000,6	34,8	965,8	940,9	11 057	151,4
Nord-Trøndelag .....	47 352	788,5	436,5	11,3	425,2	419,4	9 602	62,6
Nordland .....	88 465	1 518,5	927,0	83,0	844,0	825,8	10 168	137,7
Troms .....	48 668	714,5	437,0	8,4	428,6	416,8	9 417	62,4
Finnmark .....	28 686	468,1	279,4	9,5	269,9	265,9	10 017	41,3
I alt Total .....	1 680 932	39 930,3	19 454,2	1 154,3	18 299,9	17 828,8	12 056	2 872,2
Av dette: <i>Of which:</i>								
Bygder Rural distr. ...	1 098 830	22 992,4	10 724,7	391,8	10 332,9	10 122,5	10 704	1 531,4
Byer Towns .....	582 102	16 937,9	8 729,5	762,5	7 967,0	7 706,3	14 454	1 340,8

Kilde: Skattestatistikk 1961 (NOS XII 125). Source: Tax Statistics for 1961 (NOS XII 125).

<sup>1</sup> Fylkestallene omfatter både bygder og byer innen hvert fylke. County totals include data for both rural and town districts. <sup>2</sup> Personlige skattyster. <sup>3</sup> Of which residential taxpayers. <sup>4</sup> Average assessed income per residential personal taxpayer. <sup>5</sup> Omfatter ikke sjømannsskatt og eiendomsskatter. Excluding seamen's tax and real estate taxes.

**Tabell 242. Skatteinnbetalinger. Mill. kr.**  
*Revenue from taxation. Mill. kr.*

Skatter Taxes	1962			1963		
	I alt Total	Første halvår	Annet halvår	I alt Total	Første halvår	Annet halvår
A. Innbetalte skatter <i>alt Tax revenue, total ...</i>	5 095,0	2 390,9	2 704,1	5 497,5	2 593,8	2 903,7
1. Forskottstrekk <i>Taxes deducted in advance from wages and salaries .....</i>	3 260,5	1 577,5	1 683,0	3 604,6	1 759,8	1 844,8
2. Forskottsskatt <i>Other personal taxes paid in advance .....</i>	863,6	453,3	410,3	903,9	464,3	439,6
3. Etterskottsskatt <i>Taxes paid by corporations .....</i>	669,6	322,3	347,3	656,8	328,7	328,1
4. Restskatt <i>Unpaid taxes .....</i>	301,3	37,8	263,5	332,2	41,0	291,2
B. Tilbakebetalinger <i>Tax repayments .....</i>	359,8	1,0	358,8	380,0	0,2	379,8
C. Øking i tilbakeholdt margin <i>Increase in retained margin (decrease —) .....</i>	59,4	162,1	— 102,7	28,5	180,3	— 151,8
D. Fordelt skatt i alt (A—B—C) <i>Distributed taxes, total (A—B—C) .....</i>	4 675,8	2 227,8	2 448,0	5 089,0	2 413,3	2 675,7
1. Staten <i>Central government .....</i>	1 567,5	736,6	830,9	1 767,0	805,2	961,8
2. Kommuner <i>Local government .....</i>	3 108,3	1 491,2	1 617,1	3 289,0	1 594,5	1 694,5
3. Skattefordelingsfondet <sup>1</sup> <i>Tax equalization fund .....</i>	—	—	—	33,0	13,6	19,4

Kilde: Skattestatistikk 1961 (NOS XII 125) og oppgaver i Byrået. Source: Tax Statistics 1961 (NOS XII 125) and data from the Bureau.

<sup>1</sup> Skatteutjæmningsavgiften (tidligere kommunal tilleggsskatt) skal fra og med inntektsåret 1963 overføres direkte til Skattefordelingsfondet. As from the income year 1963, tax equalization tax (previous municipal surtax) will be directly transferred to the Tax equalization fund.

**Tabell 243. Personlige skattytere etter inntektstrinn og skattekasse. 1961.**  
*Personal taxpayers by income and exemption groups.*

Inntektstrinn <i>Income groups</i>	Skattytere <i>Tax-payers</i>	Antatt formue <sup>1</sup> <i>Assessed property</i>	Antatt inntekt <sup>2</sup> <i>Assessed income</i>	Utilknede skatter <i>Assessed taxes</i>			
				I alt <i>Total</i>	Av dette: Inntektsskatter <i>Of which: income taxes</i>		
					Ord. inntektssk. til kommune. <i>Municipal taxes</i>	Tilleggs-skatt til kommune <i>Surtax charged on higher incomes</i>	Stat <i>Central government taxes</i>
		Mill. kr.	Mill. kr.	Mill. kr.	Mill. kr.	Mill. kr.	Mill. kr.
<b>1. Alle skatteklasser</b> <i>All exemption groups</i>							
Ingen inntekt <i>No income</i> .....	48 032	1 242,5	.	6,6	.	.	.
Kr. 800— 3 900...	155 362	696,4	421,6	46,2	43,5	.	.
» 4 000— 7 900...	298 280	2 627,9	1 773,4	252,6	208,3	.	31,9
» 8 000—11 900...	285 126	3 003,4	2 840,1	473,0	370,0	.	87,9
» 12 000—15 900...	303 906	3 426,5	4 223,7	727,8	565,9	.	144,6
» 16 000—19 900...	183 568	2 887,7	3 244,1	581,7	439,0	.	126,7
» 20 000—29 900...	134 537	3 791,7	3 160,9	652,9	432,6	3,2	190,9
» 30 000—49 900...	37 447	3 012,4	1 374,7	391,5	188,2	11,3	164,4
» 50 000—99 900...	8 784	1 954,3	562,1	245,8	75,2	9,7	137,3
» 100 000 og over ..	1 251	1 407,7	209,6	143,3	26,5	5,9	87,1
<b>I alt Total</b> .....	<b>1 456 293</b>	<b>24 050,5</b>	<b>17 810,2</b>	<b>3 521,4</b>	<b>2 349,2</b>	<b>30,1</b>	<b>970,8</b>
<b>2. Skattekasse 1</b> <i>Exemption group 1</i>							
Ingen inntekt <i>No income</i> .....	6 989	170,9	.	0,8	.	.	.
Kr. 800— 3 900...	121 496	379,7	314,5	38,7	37,1	.	.
» 4 000— 7 900...	166 413	722,0	983,4	177,9	142,2	.	31,9
» 8 000—11 900...	136 187	692,2	1 339,2	287,5	204,3	.	79,4
» 12 000—15 900...	98 258	700,3	1 351,2	310,1	210,6	.	95,8
» 16 000—19 900...	37 771	561,5	662,0	158,4	103,5	.	51,6
» 20 000—29 900...	19 864	650,0	460,1	121,5	71,6	1,2	43,7
» 30 000—49 900...	3 868	410,5	138,7	46,3	20,8	1,5	19,6
» 50 000—99 900...	670	224,7	44,4	22,2	6,3	0,8	11,9
» 100 000 og over ..	118	152,0	18,9	13,2	2,2	0,5	7,9
<b>I alt Total</b> .....	<b>591 634</b>	<b>4 663,8</b>	<b>5 312,4</b>	<b>1 176,6</b>	<b>798,6</b>	<b>4,0</b>	<b>341,8</b>
<b>3. Skattekasse 2</b> <i>Exemption group 2</i>							
Ingen inntekt <i>No income</i> .....	3 650	118,9	.	0,8	.	.	.
Kr. 800— 3 900...	13 194	137,1	39,3	3,9	3,4	.	.
» 4 000— 7 900...	33 040	485,2	196,7	27,0	24,8	.	.
» 8 000—11 900...	38 592	606,6	387,7	65,9	55,0	.	7,9
» 12 000—15 900...	52 819	784,6	738,5	144,0	108,5	.	31,5
» 16 000—19 900...	33 086	600,9	584,2	122,8	87,2	.	32,5
» 20 000—29 900...	22 963	786,6	538,1	129,4	80,7	1,0	42,4
» 30 000—49 900...	6 769	636,8	250,5	79,4	37,0	2,6	34,0
» 50 000—99 900...	1 703	416,1	109,0	50,5	15,5	2,1	27,9
» 100 000 og over ..	328	393,6	59,0	41,5	7,5	1,7	25,5
<b>I alt Total</b> .....	<b>206 144</b>	<b>4 966,4</b>	<b>2 903,0</b>	<b>665,2</b>	<b>419,6</b>	<b>7,4</b>	<b>201,7</b>

Kilde: Skattestatistikk 1961 (NOS XII 125). Source: Tax Statistics for 1961 (NOS XII 125).

<sup>1</sup> Antatt formue ved statskattellikningen for dem som er iliknet formuesskatt til staten, ellers antatt formue ved kommuneskattellikningen. *Assessed property at central government tax assessment for persons paying central government property tax. For other taxpayers assessed property at municipal assessment.* <sup>2</sup> Antatt inntekt ved statskattellikningen for dem som er iliknet inntektsskatt til staten, ellers antatt inntekt ved kommuneskattellikningen. *Assessed income at central government tax assessment for persons paying central government income tax. For other taxpayers assessed income at municipal assessment.*

Tabell 243 (forts.). Personlige skattytere etter inntektstrinn og skatteklasse. 1961.

Personal taxpayers by income and exemption groups.

Inntektstrinn Income groups	Skattytere Tax- payers	Antatt formue <sup>1</sup> Assessed property	Antatt inntekt <sup>2</sup> Assessed income	Utlåknede skatter Assessed taxes			
				I alt Total	Av dette: inntektsskatter Of which: income taxes		
					Ord. in- tektsskatt til komm. Municipal taxes	Tilleggs- skatt til kommune Surtax charged on higher incomes	Stat Central government taxes
		Mill. kr.	Mill. kr.	Mill. kr.	Mill. kr.	Mill. kr./	Mill. kr.
<b>4. Skatteklasse 3 Exemption group 3</b>							
Ingen inntekt No income.....	14 043	374,4	.	2,0	.	.	.
Kr. 800— 3 900...	20 479	175,9	67,6	3,6	3,0	.	.
» 4 000— 7 900...	49 762	734,6	293,3	28,8	25,3	.	.
» 8 000—11 900...	41 212	630,5	414,8	54,7	50,9	.	0,6
» 12 000—15 900...	56 398	763,4	786,7	125,2	104,6	.	16,6
» 16 000—19 900...	42 647	672,0	756,3	137,4	104,0	.	29,5
» 20 000—29 900...	31 110	826,6	727,2	155,6	101,5	0,6	47,6
» 30 000—49 900...	7 701	628,3	281,5	82,9	39,6	2,5	35,1
» 50 000—99 900...	1 727	421,3	109,6	48,9	14,6	1,9	27,3
» 100 000 og over ..	204	220,7	35,4	24,1	4,4	1,0	14,9
I alt Total .....	265 283	5 447,7	3 472,4	663,2	447,9	6,0	171,6
<b>5. Skatteklasse 4 Exemption group 4</b>							
Ingen inntekt No income.....	10 436	286,8	.	1,6	.	.	.
Kr. 800— 3 900...	193	3,7	0,2	0,0	0,0	.	.
» 4 000— 7 900...	40 205	567,3	239,8	16,3	13,8	.	.
» 8 000—11 900...	40 787	657,2	410,7	44,3	41,1	.	.
» 12 000—15 900...	58 769	704,2	822,2	100,7	96,6	.	0,7
» 16 000—19 900...	45 089	665,1	798,8	115,4	98,8	.	13,0
» 20 000—29 900...	38 429	942,7	910,7	170,5	118,2	0,4	45,7
» 30 000—49 900...	10 850	763,8	398,3	108,9	53,1	3,1	46,1
» 50 000—99 900...	2 538	565,4	162,2	70,0	21,7	2,7	38,8
» 100 000 og over ..	321	334,9	49,0	33,0	6,2	1,4	19,9
I alt Total .....	247 617	5 491,1	3 791,9	660,7	449,5	7,6	164,2
<b>6. Skatteklasse 5 og over Exemption group 5 and over</b>							
Ingen inntekt No income.....	12 914	291,5	.	1,4	.	.	.
Kr. 800— 3 900...	.	.	.	.	.	.	.
» 4 000— 7 900...	8 860	118,8	60,2	2,6	2,2	.	.
» 8 000—11 900...	28 348	416,9	287,7	20,6	18,7	.	.
» 12 000—15 900...	37 662	474,0	525,1	47,8	45,6	.	.
» 16 000—19 900...	24 975	388,2	442,8	47,7	45,5	.	0,1
» 20 000—29 900...	22 171	585,8	524,8	75,9	60,6	0,0	11,5
» 30 000—49 900...	8 259	573,0	305,7	74,0	37,7	1,6	29,6
» 50 000—99 900...	2 146	326,8	136,9	54,2	17,1	2,2	31,4
» 100 000 og over ..	280	306,5	47,3	31,5	6,2	1,3	18,9
I alt Total .....	145 615	3 481,5	2 330,5	355,7	233,6	5,1	91,5

<sup>1</sup> Jfr. note 1, foregående side. See note 1, preceding page. <sup>2</sup> Jfr. note 2, foregående side. See note 2, preceding page.

**Tabell 244. Ikke-personlige skattytere etter næring. 1961.**  
*Non-personal taxpayers by industry. 1961.*

Næring <i>Industry</i>	Statsskattellikningen <i>Central government tax assessment</i>			Utlågnede skatter <i>Assessed taxes</i>		
	Skattytere <i>Taxpayers</i>	Antatt formue <i>Assessed property</i>	Antatt inntekt <i>Assessed income</i>	Kom- muner <i>Municipal taxes</i>	Stat Central <i>government taxes</i>	I alt <i>Total</i>
		1 000 kr.	1 000 kr.	1 000 kr.	1 000 kr.	1 000 kr.
Etterskottspiktlige i alt <i>Corporations, total</i> .....	23 027	15 692 308	1 192 467	303 390	369 096	672 486
<b>A. Finansinstitusjoner <i>Financial institutions</i></b> .....	1 010	1 420 659	184 751	43 728	55 851	99 579
1. Forretnings- og sparebanker <i>Commercial and savings banks</i> .....	832	1 235 691	158 340	37 707	47 930	85 637
2. Forsikring <i>Insurance</i> .....	178	184 968	26 411	6 021	7 921	13 942
<b>B. Andre sektorer <i>Other corporations</i></b> .....	20 993	14 271 649	943 245	259 662	307 640	567 302
1. Bergverksdrift m. v. <i>Mining etc.</i> .....	80	283 665	14 585	4 249	4 941	9 190
2. Industri <i>Manufacturing</i> .....	4 343	5 454 991	416 689	114 294	135 575	249 869
Herav: <i>Of which:</i>						
Treforedlingsindustri <i>Manufacture of paper and paper products</i> .....	155	949 890	47 931	16 956	16 256	33 212
Kjemisk industri, kull- og mineraloljeforedling <i>Manuf. of chemicals and products of petroleum and coal</i> .....	277	1 184 648	84 235	23 626	27 631	51 257
Primær jern- og metallindustri <i>Basic metal industries</i> .....	62	1 020 726	83 941	22 647	26 994	49 641
Elektroteknisk industri <i>Manuf. of electrical machinery, apparatus, appliances and supplies</i> .....	135	298 897	46 777	11 159	14 631	25 790
Transportmiddelindustri <i>Manuf. of transport equipment</i> .....	414	264 422	23 017	5 989	7 430	13 419
3. Bygge- og anleggsvirksomhet <i>Construction</i> .....	550	96 365	11 597	2 703	3 665	6 368
4. Kraft- og vannforsyning <i>Electricity and water supply</i> .....	155	170 608	9 443	19 767	3 184	22 951
5. Varehandel <i>Trade</i> .....	7 859	1 925 872	239 853	46 273	74 442	120 715
a. Aksjeselskaper m.v. <i>Joint-stock companies etc.</i> .....	6 483	1 569 496	224 775	42 018	70 339	112 357
b. Innkjøps- og forbruksforeninger <i>Co-operative retail societies</i> .....	1 376	356 376	15 078	4 255	4 103	8 358
6. Eiendomsdrift <i>Real estate</i> .....	3 374	516 945	14 532	4 693	4 697	9 390
a. Aksjeselskaper m.v. <i>Joint-stock companies</i> .....	1 757	341 766	10 012	3 197	3 670	6 867
b. Bollselskaper <i>Dwelling societies</i> .....	1 617	175 179	4 520	1 496	1 027	2 523
7. Sjøtransport etc. <i>Water transport etc.</i> .....	1 073	5 210 081	147 729	45 337	54 580	99 917
a. Innen- og utenriks sjøfart <i>Ocean transport and coasting trade</i> .....	836	4 999 816	130 020	40 545	48 849	89 394
b. Hvalfangst m.v. <i>Whaling etc.</i> .....	55	109 443	8 668	2 598	2 819	5 417
c. Tjenester i tilknytning til sjøfart <i>Services related to water transport</i> .....	182	100 822	9 041	2 194	2 912	5 106
8. Annen samferdsel <i>Other transport activity</i> .....	387	158 652	59 637	14 113	18 210	32 323
9. Andre næringer <i>Other industry</i> .....	3 172	454 470	29 180	8 233	8 346	16 579
<b>C. Utlandet <i>Foreign countries</i></b> ...	1 024	—	64 471	—	5 605	5 605
1. Utenlandske aksjonærer <i>Foreign share-holders</i> .....	1 024	—	64 471	—	5 605	5 605

Kilde: Skattestatistikk 1961 (NOS XII 125). *Source: Tax Statistics for 1961 (NOS XII 125).*

**Tabell 245. Statskassens (bevilgningsregnskapets) nettoutgifter og skatteinntekter. 1 000 kr.**

*Net expenditure and tax revenue of the central government. 1 000 kr.*

Utgifter og inntekter <i>Expenditure and revenue</i>	1961	1962	1963	Vedtatt budsjett 1964 <sup>1</sup>
<b>Sammendrag. Summary.</b>				
<b>Nettoutgifter Net expenditure.</b>				
1. Administrasjon <i>Administration</i> .....	340 192	414 717	452 385	570 504
2-3. Forsvar <i>Defence</i> .....	1 144 276	1 344 866	1 414 104	1 527 542
4. Rettspleie og politi <i>Justice and police</i> .....	176 094	197 624	215 509	234 135
5. Kirker og religiøse formål <i>Churches and religion</i> ....	18 000	22 132	23 671	25 654
6-7. Undervisning m. v. <i>Education etc.</i> .....	735 854	868 359	1 059 057	1 147 135
8. Helsevern <i>Health services</i> .....	202 607	219 193	228 286	270 906
9. Boligforhold, parker, idrettsanlegg <i>Housing, parks and sports grounds</i> .....	116 424	114 471	114 813	96 387
10-13. Andre sosiale formål <i>Other social purposes</i> .....	426 912	479 639	559 536	654 063
14-24. Næringsformål og pristøtte <i>Industrial purposes and regulation of prices</i> .....	2 357 099	2 508 066	2 817 137	2 869 664
25. Renter og avdrag på statsgjelden <i>Interest and repayment of central gov. debt</i> .....	750 319	635 462	582 177	602 327
26. Annet <i>Other</i> .....	724 475	765 174	756 608	974 095
<b>Nettoutgifter i alt Total net expenditure</b> .....	<b>6 992 252</b>	<b>7 569 703</b>	<b>8 223 283</b>	<b>8 972 412</b>
<b>Skatteinntekter Tax revenue.</b>				
1-2. Skatter og andre tvungne innbetalinger direkte på budsjettregnskapet <i>Taxes and other compulsory payments directly on the budget accounts</i> .....	5 960 193	6 514 610	7 090 660	7 631 218
3. Skatter og andre tvungne innbetalinger (netto) overført fra depositakonti <i>Taxes and other compulsory payments (net) transferred from deposit accounts</i> .....	19 396	—	—	—
<b>Skatteinntekter i alt Total tax revenue</b> .....	<b>5 979 589</b>	<b>6 514 610</b>	<b>7 090 660</b>	<b>7 631 218</b>
<b>Saldo: Av kontantbeholdning og lånemidler</b> <i>Balance: Covered by cash in hand and loans.</i> .....	<b>1 012 663</b>	<b>1 055 093</b>	<b>1 132 623</b>	<b>1 341 194</b>
<b>Spesifikasjon. Specification.</b>				
<b>Nettoutgifter Net expenditure.</b>				
1. Administrasjon <i>Administration</i> .....	340 192	414 717	452 385	570 504
a. Den sentrale administrasjon av statens virksomhet <i>Central administration</i> .....	128 148	162 401	190 358	214 297
Det kongelige hus <i>The royal family</i> .....	2 988	3 091	3 454	3 605
Regjeringen og Statsrådssekretariatet <i>Government and Council of State secretariat</i> .....	54 925	65 546	70 751	72 246
Stortinget og Riksrevisjonen <i>Parliament and audit department</i> ....	18 308	25 873	23 201	24 668
Fylkesmannsembetene <i>Chief executive offices of the counties</i> .....	5 984	7 567	8 268	8 861
Arbeidsdirektoratet <i>Directorate of Labour</i> .....	7 163	9 875	12 049	11 883
Fiskeridirektoratet <i>Directorate of Fisheries</i> .....	2 681	2 256	2 430	2 391
Vassdrags- og elektrisitetsvesenet <i>Watercourse and Electricity Board</i> Havnedirektoratet og adm. av fyr- og losvesen <i>Directorate of Harbours and Admin. of lighthouses and pilot service</i> .....	242	5 075	11 866	12 482
Vegdirektoratet <i>Directorate of Roads</i> .....	4 708	4 992	5 458	5 825
Statistisk Sentralbyrå <i>Central Bureau of Statistics</i> .....	5 774	8 492	9 686	9 943
Statistisk Sentralbyrå <i>Central Bureau of Statistics</i> .....	10 686	9 103	9 521	11 881
Annens sentraladministrasjon <i>Other</i> .....	14 789	20 531	33 674	50 512
b. Statens regulerings- og kontrollvirksomhet <i>Central government regulations and control</i> .....	27 103	30 935	28 792	33 631
Arbeidstilsynet <i>Labour inspection</i> .....	— 116	209	1 496	— 5
Arbeidsretten og meklingsmennene <i>Labour court and mediators</i> .....	321	408	364	480
Fiskerinspeksjonen, registrering av fisketartøyer og vrakerveesenet <i>Inspection of fisheries, registr. of fishing vessels and grading service</i> .....	11 723	9 873	4 693	4 853
Rasjonerings tiltak <i>Measures relating to rationing</i> .....	21	—	—	—
Prisadministrasjonen <i>Price administration</i> .....	5 722	6 156	6 235	6 586
Annens regulerings- og kontrollvirksomhet <i>Other</i> .....	9 432	14 289	16 004	21 767
c. Utenriksrepresentasjon <i>Foreign representation</i> .....	70 685	95 313	98 401	106 407
Utenriksdepartementet <i>Department of foreign affairs</i> .....	6 044	7 033	7 766	7 550
Utenriksrepresentasjonen <i>Foreign representation</i> .....	36 031	40 742	40 490	43 936

Kilde: Oppgaver i Byrået. Source: Data from the Bureau. Sammendrag for tidligere år se Statistiske Oversikter, tilleggsutgave 1958, tabell 203. Summary for previous years see Statistical Survey, supplement 1958, table 203.

Hovedtall for årene 1959-1960, 2. halvår 1960, 1961 og 1962 er gitt i tabell 249. Main figures for the years 1959-1960, 2. half-year 1960, 1961 and 1962 are given in table 249. <sup>1</sup> Voted budget.

**Tabell 245 (forts.). Statskassens (bevilgningsregnskapets) nettoutgifter og skatteinntekter. 1 000 kr.**
*Net expenditure and tax revenue of the central government. 1 000 kr.*

Utgifter <i>Expenditure</i>	1961	1962	1963	Vedtatt budsjett 1964
Deltaking i internasjonale organisasjoner <i>Participation in international organizations</i> .....	28 201	46 879	49 352	54 598
Andre utenriksformål <i>Other</i> .....	409	659	793	328
<b>d. Tollvesen, skatteoppebørsel m. v. <i>Customs service, collection of taxes, etc.</i></b> .....	<b>97 502</b>	<b>110 514</b>	<b>114 614</b>	<b>180 964</b>
Skattelkning <i>Assessment of taxes</i> .....	42 301	47 733	50 256	119 254
Skatteinnkreving <i>Collection of taxes</i> .....	13 173	17 058	17 514	14 532
Tollvesenet <i>Customs service</i> .....	41 992	45 723	46 844	47 178
Annet <i>Other</i> .....	36	-	-	-
+ Beregnede pensjoner og lønnstillegg <i>Calculated pensions and increase of wages and salaries</i> .....	16 754	15 554	20 220	35 205
<b>2. Militærforsvar <i>Military defence.</i></b> .....	<b>1 110 853</b>	<b>1 310 256</b>	<b>1 379 265</b>	<b>1 482 854</b>
<b>a. Militærforsvar <i>Military defence</i></b> .....	<b>1 078 653</b>	<b>1 257 242</b>	<b>1 340 507</b>	<b>1 439 758</b>
+ Beregnede pensjoner og lønnstillegg <i>Calculated pensions and increase of wages and salaries</i> .....	32 200	53 014	38 758	43 096
<b>3. Sivilforsvar <i>Civil defence</i></b> .....	<b>33 423</b>	<b>34 610</b>	<b>34 839</b>	<b>44 688</b>
<b>a. Sivilforsvar <i>Civil defence</i></b> .....	<b>32 823</b>	<b>33 915</b>	<b>33 999</b>	<b>42 943</b>
+ Beregnede pensjoner og lønnstillegg <i>Calculated pensions and increase of wages and salaries</i> .....	600	695	840	1 745
<b>4. Rettspleie og politi <i>Justice and police</i></b> .....	<b>176 094</b>	<b>197 624</b>	<b>215 509</b>	<b>234 135</b>
<b>a. Rettsvesen <i>Justice</i></b> .....	<b>21 087</b>	<b>22 776</b>	<b>23 804</b>	<b>25 752</b>
Høyesterett <i>The Supreme Court</i> .....	1 243	1 422	1 495	1 543
Lagmannsrettene <i>Courts of the Second Instance</i> .....	3 181	3 817	3 938	4 030
Herreds- og byrettene <i>Courts of First Instance</i> .....	16 066	23 140	24 490	25 110
Undersøkelles- og domsutgifter <i>Investigation and judgment expenditure</i> .....	4 752	5 647	6 393	6 430
Påtalemyndigheten <i>Prosecutors</i> .....	957	1 103	1 152	1 178
— Rettsportier — <i>Court fees</i> .....	— 12 727	— 13 826	— 14 877	— 14 000
Annet <i>Other</i> .....	7 615	1 473	1 213	1 461
<b>b. Politivesen <i>Police service</i></b> .....	<b>118 216</b>	<b>135 822</b>	<b>148 957</b>	<b>154 608</b>
Politikamrene <i>Police quarters</i> .....	76 817	92 933	99 661	105 878
Lensmennene <i>Rural police service</i> .....	30 496	34 701	38 993	38 704
Annet <i>Other</i> .....	10 903	8 188	10 303	10 026
<b>c. Fengsels- og tvangsarbeidsvesen <i>Prison administration</i></b> .....	<b>25 112</b>	<b>29 033</b>	<b>30 344</b>	<b>32 786</b>
+ Beregnede pensjoner og lønnstillegg <i>Calculated pensions and increase of wages and salaries</i> .....	11 679	9 993	12 404	20 989
<b>5. Kirker og religiøse formål <i>Churches and religion</i></b> .....	<b>18 000</b>	<b>22 132</b>	<b>23 671</b>	<b>25 654</b>
<b>a. Kirker og religiøse formål <i>Churches and religion</i></b> .....	<b>15 981</b>	<b>20 394</b>	<b>21 539</b>	<b>22 052</b>
+ Beregnede pensjoner og lønnstillegg <i>Calculated pensions and increase of wages and salaries</i> .....	2 019	1 738	2 132	3 602
<b>6. Undervisning <i>Education</i></b> .....	<b>707 349</b>	<b>836 226</b>	<b>1 022 703</b>	<b>1 107 895</b>
<b>a. Universitet og høyskoler <i>Universities and equivalent institutions</i></b> .....	<b>120 004</b>	<b>148 106</b>	<b>178 527</b>	<b>195 052</b>
Universitetene <i>Universities</i> .....	71 519	85 936	101 835	109 843
Norges Landbrukskole <i>State College of Agriculture</i> .....	8 550	11 205	13 999	15 081
Norges Tekniske Høgskole <i>State Institute of Technology</i> .....	28 249	33 939	44 225	52 748
Norges Handelshøgskole <i>The Norwegian School of Economics and Business Administration</i> .....	1 837	6 371	7 397	3 368
Norges Veterinærhøgskole og Veterinærinstituttet <i>State Veterinary College and Veterinary Institute</i> .....	6 409	7 434	7 495	10 026
Norges Lærerhøgskole <i>State College for Teachers</i> .....	3 156	2 921	3 243	3 645
Statens akademi for malere og billedhuggere <i>State Academy for Painters and Sculptors</i> .....	284	300	333	346
<b>b. Yrkerskoler <i>Vocational schools</i></b> .....	<b>102 688</b>	<b>123 844</b>	<b>155 648</b>	<b>176 283</b>
Lærerskoler m. v. <i>Teachers' training colleges, etc.</i> .....	22 541	27 106	33 322	41 535
Landbrukskoler m. v. <i>Agricultural schools, etc.</i> .....	12 161	13 594	14 396	14 477
Undervisning for fiskere <i>Education for fishermen</i> .....	1 858	3 937	5 391	2 966
Yrkerskoler for håndverk og industri <i>Handicraft and industrial schools</i> .....	35 667	44 598	58 036	88 848

**Tabell 245 (forts.). Statskassens (bevilgningsregnskapets) nettoutgifter og skatteinntekter. 1 000 kr.**

*Net expenditure and tax revenue of the central government. 1 000 kr.*

Utgifter <i>Expenditure</i>	1961	1962	1963	Vedtatt budsjett 1964
Kvinnelige industri- og husflidsskoler <i>Schools for female handicraft</i>	3 975	3 533	3 883	1 758
Sjømannsskoler <i>Seamen's schools</i>	14 151	18 581	23 561	20 314
Husmorskoler <i>Home economics schools</i>	9 692	9 268	12 383	4 625
Norges kommunal- og sosialskole <i>School for social service and local administration</i>	512	664	859	856
Handelsundervisning <i>Commercial schools</i>	2 131	2 563	3 817	904
<b>c. Realskoler og gymnas <i>Secondary schools and gymnasiums</i></b>	<b>52 692</b>	<b>68 541</b>	<b>77 384</b>	<b>99 148</b>
Statens høgre allmennskoler <i>Central gov. secondary schools</i>	19 780	25 751	27 866	8 744
Tilskott til komm. høgre allmennskoler <i>Transfers to municipal secondary schools</i>	28 149	37 611	42 881	84 401
Annet <i>Other</i>	4 763	5 179	6 637	6 003
<b>d. Folkeskoler, framhaldsskoler og folkehøgskoler <i>Primary and continuation schools</i></b>	<b>311 155</b>	<b>329 034</b>	<b>382 906</b>	<b>396 663</b>
Tilskott til folkeskolen <i>Transfers to primary schools</i>	250 444	266 348	315 733	320 400
Særtilskott til landsfolkeskolen i Finnmark og Troms <i>Special transfers to rural primary schools in Finnmark and Troms</i>	5 055	6 764	6 442	7 222
Tilskott til framhaldsskolene <i>Transfers to continuation schools</i>	39 592	40 311	41 458	48 300
Tilskott til folkehøgskolene <i>Transfers to folk high schools</i>	12 352	12 671	15 833	15 619
Annet <i>Other</i>	3 712	2 940	3 440	5 122
<b>e. Spesialsikoler <i>Special schools</i></b>	<b>23 501</b>	<b>26 852</b>	<b>34 063</b>	<b>39 864</b>
Spesialsikoler og verneskoler for barn og ungdom med tilpasningsvansker <i>Special schools for maladjusted children and youth</i>	5 428	5 809	7 306	8 421
Spesialsikoler for evnevelke <i>Schools for children of limited ability</i>	9 512	11 805	15 993	17 541
Spesialsikoler for talehemmede <i>Schools for children with speech defects</i>	1 551	1 315	1 599	4 570
Spesialsikoler for døve og blinde <i>Schools for the deaf and blind</i>	6 244	6 944	8 742	8 767
Annet <i>Other</i>	766	979	423	565
<b>f. Stipend og sosiale tiltak for skoleungdom og studenter <i>Scholarships and social measures for school pupils and university students</i></b>	<b>38 396</b>	<b>50 509</b>	<b>87 333</b>	<b>83 538</b>
<b>g. Annet <i>Other</i></b>	<b>6 754</b>	<b>29 297</b>	<b>45 437</b>	<b>52 158</b>
+ Beregnede pensjoner og lønnstillegg <i>Calculated pensions and increase of wages and salaries</i>	52 159	60 043	61 405	65 189
<b>7. Kunst og kulturformål <i>Art and cultural purposes</i></b>	<b>28 505</b>	<b>32 133</b>	<b>36 354</b>	<b>39 240</b>
<b>a. Kunst og kulturformål <i>Art and cultural purposes</i></b>	<b>28 341</b>	<b>31 959</b>	<b>36 160</b>	<b>38 920</b>
Kulturelt samkvem med utlandet <i>Cultural connections with foreign countries</i>	2 480	2 254	2 528	2 714
Stønad til museer og samlinger <i>Contributions to museums and collections</i>	3 739	5 229	5 056	5 439
Tilskott til folke- og skoleboksamlinger <i>Contributions to public and school libraries</i>	5 104	5 596	6 120	5 642
Kunstformål <i>Fine arts</i>	10 353	11 543	14 328	15 356
Annet <i>Other</i>	6 685	7 337	8 128	9 769
+ Beregnede pensjoner og lønnstillegg <i>Calculated pensions and increase of wages and salaries</i>	164	174	194	320
<b>8. Helsevern <i>Health services</i></b>	<b>202 607</b>	<b>219 193</b>	<b>228 286</b>	<b>270 906</b>
<b>a. Medisinalvesen <i>Medical services</i></b>	<b>79 520</b>	<b>90 812</b>	<b>92 949</b>	<b>103 173</b>
Det offentlige legevesen <i>Public health administration</i>	11 292	12 183	12 960	14 074
Rikshospitalet <i>State Hospital</i>	26 517	32 831	27 050	29 886
Annet <i>Other</i>	41 711	45 798	52 939	59 213
<b>b. Sinnsykevesen og psykiatrisk pleie <i>Care of persons with mental disease and psychiatric nursing</i></b>	<b>91 822</b>	<b>88 250</b>	<b>94 660</b>	<b>118 543</b>
Statens sinnsykehus (driftsutgifter) <i>Central gov. mental hospitals (current expend.)</i>	2 072	2 698	2 364	219
Tilskott til kommunenes sinnsykeutgifter <i>Transfers to municipalities for the care of persons with mental disease</i>	39 283	28 601	29 864	45 000
Forpleining av evnevelke <i>Care of persons of limited ability</i>	15 984	18 969	25 217	33 238
Byggearbeid ved statens psykiatriske institusjoner <i>Building construction of centr. government psychiatric institutions</i>	6 505	5 189	7 729	7 990
Tilskott til byggearb. for kommunale og private psykiatriske institusjoner <i>Transfers to building construction for municipal and private psychiatric institutions</i>	18 264	24 163	20 206	20 839
Statens sykehus for epileptikere (driftsutgifter) <i>Central government hospital for epileptics (current expend.)</i>	2 461	2 686	2 031	3 233
Annet <i>Other</i>	7 253	5 944	7 249	8 029

**Tabell 245 (forts.). Statskassens (bevilgningsregnskapets) nettoutgifter og skatteinntekter. 1 000 kr.**

*Net expenditure and tax revenue of the central government. 1 000 kr.*

Utgifter <i>Expenditure</i>	1961	1962	1963	Vedtatt budsjett 1964
c. Tuberkulosevesen <i>Care of tubercular patients</i> .....	12 229	14 765	15 723	15 806
Statens tuberkuloseanatorier (driftsutg. og byggearbeider) <i>Centr. government institutions for treatment of tuberculosis (current expend. and building construction)</i> .....	1 787	8 759	8 853	9 010
Tilskott til andre sanatorier <i>Transfers to other sanatoriums</i> .....	6 053	1 672	637	2 276
Tilskott til kommunenes tuberkuloseutgifter <i>Transfers to municipalities for the care of tubercular patients</i> .....	602	529	489	550
Annet <i>Other</i> .....	3 787	3 805	5 744	3 970
d. Andre smittsomme sykdommer <i>Other infectious diseases</i> .....	46	123	183	186
e. Utdannelse av helsesøstre og sykepleiere <i>Training of nurses</i> .....	3 109	5 512	9 285	11 085
f. Veterinærvesen <i>Veterinary services</i> .....	5 051	5 231	5 540	5 589
g. Beredskapsiltak <i>National emergency service</i> .....	4 672	9 286	3 227	4 500
+ Beregnede pensjoner og lønnstillegg <i>Calculated pensions and increase of wages and salaries</i> .....	6 158	5 214	6 719	12 024
9. Boligforhold, parker, idrettsanlegg <i>Housing, parks and sports grounds</i> .....	116 424	114 471	114 813	96 387
a. Statens Husbank, Småbruk- og Bustadbanken <sup>1</sup> <i>State Housing Bank, The Agric. Small-Holdings and Housing Bank</i> .....	98 651	89 429	88 291	75 861
Nedskrivningsbidrag, stonadslån og tilleggs lån <sup>1</sup> <i>Depreciation subsidies etc.</i> .....	71 349	59 128	56 543	40 033
Renterabatt <i>Interest discount</i> .....	5 089	5 492	5 205	6 000
Renteunderskott m. v. <i>Deficit of interest, etc.</i> .....	18 347	20 075	21 228	24 000
Tilskott til administrasjonsutg. <i>Subsidies to admin. expend.</i> .....	3 866	4 734	5 315	5 828
b. Annet <i>Other</i> .....	17 718	25 042	26 458	20 526
Gjenreisningsorganer <i>Reconstruction institutions</i> .....	857	634	510	602
Støtte til gjenreising og boligbygging <i>Subsidies to reconstruction and building construction</i> .....	1 568	2 622	2 272	2 166
Oppføring av boligbygg for statsfunksjonærer <i>Subsidies to building construction for civil servants</i> .....	253	100	69	150
Militære boliger <i>Military dwellings</i> .....	13 620	21 036	22 766	17 000
Annet <i>Other</i> .....	1 420	650	841	608
+ Beregnede pensjoner og lønnstillegg <i>Calculated pensions and increase of wages and salaries</i> .....	55	—	64	—
10. Alders- og barnetrygd m. v. <i>Old age pensions and family allowances, etc.</i> .....	244 880	285 500	341 995	419 036
Barnetrygd <i>Family allowances</i> .....	162 269	164 583	213 923	231 000
Alderstrygd <i>Old age pensions</i> .....	44 110	71 000	75 900	90 603
Pensjoner til statsarbeidere m. v. <i>Pensions to centr. gov. workers, etc.</i> .....	35 036	46 179	47 664	81 233
Pensjonstrygd for sjømenn <i>Pension insurance for seamen</i> .....	3 465	3 738	4 508	16 200
11. Syke- og ulykkestrygd <i>Health and accident insurance</i> .....	131 700	143 970	154 408	173 301
Rikstrygdeverket <i>National Health Insurance Institution</i> .....	116 000	129 917	138 786	156 001
Krigspensjonering <i>War pensions</i> .....	12 895	11 050	12 222	13 000
Uferetrygd for militærpersoner <i>Disablement pensions to military persons</i> .....	2 805	—	—	—
Annet <i>Other</i> .....	—	3 003	3 400	4 300
12. Arbeidsløse og sysselsetting <i>Unemployment and employment purposes</i> .....	19 970	17 930	19 744	20 560
a. Arbeidsløse og sysselsetting <i>Unemployment and employment purposes</i> .....	19 697	17 669	19 421	20 015
Tilskott til arbeidsløsekasser og arbeidsløsetrygd <i>Contributions to unemployment funds and unemployment insurance</i> .....	15 000	14 000	14 416	15 000
Attføringsinstitutt <i>Rehabilitation centre</i> .....	4 092	2 872	2 945	2 972
Annet <i>Other</i> .....	605	797	2 060	2 043
+ Beregnede pensjoner og lønnstillegg <i>Calculated pensions and increase of wages and salaries</i> .....	273	261	323	545

<sup>1</sup> Stenadslån og tilleggs lån ved Småbruk- og Bustadbanken er skjønsmessig delt på 9. «Boligforhold, parker og idrettsanlegg» og 14. «Jordbruk og skogbruk». Resten av utgiftene under Småbruk- og Bustadbanken er ført på 14. «Jordbruk og skogbruk». *Depreciation subsidies etc. by Agric. Small-Holdings and Housing Bank are roughly distributed between items 9. «Housing, parks and sports grounds» and 14. «Agriculture and forestry». All other expenditure is attributed to item 14. «Agriculture and forestry».*



**Tabell 245 (forts.). Statskassens (bevilgningsregnskapets) nettoutgifter og skatteinntekter. 1 000 kr.**
*Net expenditure and tax revenue of the central government. 1 000 kr.*

Utgifter <i>Expenditure</i>	1961	1962	1963	Vedtatt budsjett 1964
<b>13. Andre sosiale formål <i>Other social purposes</i> . . . . .</b>	<b>30 362</b>	<b>32 239</b>	<b>43 389</b>	<b>41 166</b>
<b>a. Sosiale tiltak for utlendinger <i>Social measures for foreigners</i> . . . . .</b>	<b>5 300</b>	<b>6 510</b>	<b>14 450</b>	<b>17 219</b>
<b>b. Annet <i>Other</i> . . . . .</b>	<b>25 007</b>	<b>25 642</b>	<b>28 875</b>	<b>23 850</b>
Hjelp til blinde og vanføre <i>Assistance to the blind and disabled</i> . . . . .	2 737	601	682	1 017
Tilskott til omsorg for vanføre <i>Contributions to the care of the disabled</i>	2 573	3 256	3 469	3 459
Forsorgsvesenet og omstrelfervesenet <i>Public assistance and care of vagrants</i> . . . . .	3 355	2 409	2 538	2 507
Tilskott til husmorvikarer <i>Contributions to home help service</i> . . . . .	1 942	2 028	2 955	3 500
Forbrukerrådet <i>Consumers' Board</i> . . . . .	771	857	997	996
Barnevern <i>Child care</i> . . . . .	2 236	2 196	2 453	2 261
Tilskott til ungdoms- og idrettsarbeid og samfunnshus <i>Contributions to juvenile work and sports, and society houses</i> . . . . .	1 095	2 030	2 004	1 579
Annet <i>Other</i> . . . . .	10 298	12 265	13 777	8 531
+ Beregnede pensjoner og lønnstillegg <i>Calculated pensions and increase of wages and salaries</i> . . . . .	55	87	64	97
<b>14. Jordbruk og skogbruk <i>Agriculture, livestock production and forestry</i> . . . . .</b>	<b>168 644</b>	<b>173 788</b>	<b>159 631</b>	<b>174 211</b>
<b>a. Jordbruk <i>Agriculture and livestock production</i> . . . . .</b>	<b>153 194</b>	<b>155 285</b>	<b>139 407</b>	<b>151 176</b>
Småbruk- og Bustadbanken <i>The Agric. Small-Holdings and Housing Bank</i> . . . . .	11 882	13 483	13 574	14 608
Bureising og jorddyrking <i>Subsidies for starting new farms, tilling of new soil</i> . . . . .	56 350	45 437	45 637	47 912
Potetrygd <i>Subsidies for potato growing</i> . . . . .	21 812	22 530	9 991	21 500
Fondet til driftsbygninger i jordbruket <i>The fund for agricultural buildings</i> . . . . .	20 000	20 000	20 000	10 000
Jordfondet <i>The agriculture fund</i> . . . . .	—	16	17	50
Ymse andre jordbrukstiltak <i>Miscellaneous other agricultural measures</i>	43 150	53 819	50 188	57 111
<b>b. Skogbruk <i>Forestry</i> . . . . .</b>	<b>14 850</b>	<b>17 721</b>	<b>19 126</b>	<b>21 178</b>
Underskott (overskott —) av Statsskogene <i>Deficit (surplus —) of State forests</i> . . . . .	— 2 262	— 391	288	— 259
Kapitalutgifter ved Statsskogene <i>Capital expenditure for State forests</i> . . . . .	— 392	— 590	— 1 007	— 200
Skogreising og skogkultur <i>Afforestation and forest preservation</i> . . . . .	14 531	18 030	19 250	21 336
Andre skogbruksformål <i>Other forestry programmes</i> . . . . .	2 973	672	600	301
+ Beregnede pensjoner og lønnstillegg <i>Calculated pensions and increase of wages and salaries</i> . . . . .	600	782	1 098	1 857
<b>15. Fiske og fangst <i>Fishing, sealing and whaling</i> . . . . .</b>	<b>38 243</b>	<b>39 307</b>	<b>35 839</b>	<b>41 831</b>
<b>a. Fiske og fangst <i>Fishing, sealing and whaling</i> . . . . .</b>	<b>37 970</b>	<b>38 960</b>	<b>35 451</b>	<b>41 174</b>
+ Beregnede pensjoner og lønnstillegg <i>Calculated pensions and increase of wages and salaries</i> . . . . .	273	347	388	657
<b>16. Bergverksdrift og industri <i>Mining and manufacturing</i> . . . . .</b>	<b>78 865</b>	<b>49 947</b>	<b>85 361</b>	<b>120 486</b>
<b>a. Bergverk og industri <i>Mining and manufacturing</i> . . . . .</b>	<b>78 701</b>	<b>49 773</b>	<b>85 103</b>	<b>120 054</b>
Norges teknisk-naturvitenskapelige forskningsråd <i>Norway's Technical-Science Research Council</i> . . . . .	26 536	28 203	36 961	39 484
A/S Norsk Jernverk, tilskott og aksjetegning <i>A/S Norwegian Iron-works, subsidies and subscription of shares</i>	21 000	20 000	25 000	25 000
Kings Bay Kull Comp. A/S, tilskott og aksjetegning <i>Kings Bay Coal Comp. A/S, subsidies and subscription of shares</i> . . . . .	—	4 000	26 923	800
Fiskeindustriplanlegg <i>Fish processing plants</i> . . . . .	135	1 131	621	1 530
Norsk Hydro, aksjetegning <i>Norsk Hydro, subscription of shares</i> . . . . .	—	—	—	56 000
— Aksjeutbytte av Norsk Hydro — <i>Dividends on shares of Norsk Hydro</i> . . . . .	— 10 225	— 10 225	— 10 225	— 10 225
— Aksjeutbytte av og renter fra andre bedrifter — <i>Dividends and interest from other establishments</i> . . . . .	— 2 222	— 2 717	— 2 841	— 8 461
Annet <i>Other</i> . . . . .	43 477	9 381	8 664	15 926
+ Beregnede pensjoner og lønnstillegg <i>Calculated pensions and increase of wages and salaries</i> . . . . .	164	174	258	432

**Tabell 245 (forts.). Statskassens (bevilgningsregnskapets) nettoutgifter og skatteinntekter. 1 000 kr.**
*Net expenditure and tax revenue of the central government. 1 000 kr.*

Utgifter <i>Expenditure</i>	1961	1962	1963	Vedtatt budsjett 1964
17. Elektrisitetsforsyning <i>Electricity supply</i> ...	265 737	303 434	324 558	348 355
a. Statskraftverkene <i>State electricity plants</i> .....	225 820	258 877	273 143	291 860
Underskott (overskott —) <i>Deficit (surplus —)</i> .....	8 163	6 511	— 15 196	26 400
Kapitalutgifter <i>Capital expenditure</i> .....	217 657	252 366	288 339	265 460
b. Annet <i>Other</i> .....	39 917	44 557	51 415	56 495
Tilskott til elektrisitetsforsyningen <i>Subsidies to electricity supply</i> ..	34 686	38 284	40 542	49 700
Forbyggings-, senknings- og flomskadearbeider <i>Protections, etc.</i>				
<i>against flood damages and repairs</i> .....	4 874	5 533	10 208	6 750
Annet <i>Other</i> .....	357	740	665	45
18. Sjøtransport <i>Water transport</i> .....	90 187	99 729	97 054	101 587
a. Havne-, fyr- og losvesen <i>Harbours, lighthouses and pilot service</i> .....	44 932	53 651	52 434	54 358
Havnevesen <i>Harbours</i> .....	24 579	35 798	30 053	33 676
Fyr- og merkevesen <i>Lighthouses, buoys and moorings</i> .....	16 548	17 109	18 667	18 923
Lostjeneste <i>Pilot service</i> .....	— 973	744	3 714	1 759
Annet <i>Other</i> .....	4 778	—	—	—
b. Sjøfart <i>Shipping</i> .....	43 672	44 688	42 811	44 380
Tilskott til kyst- og lokalruter <i>Subsidies to coastal and local steamship lines</i> .....	43 402	44 701	44 047	44 380
Annet <i>Other</i> .....	270	— 13	— 1 236	—
+ Beregnede pensjoner og lønnstillegg <i>Calculated pensions and increase of wages and salaries</i> .....	1 583	1 390	1 809	2 849
19. Jernbaner <i>Railways</i> .....	252 892	339 961	344 223	326 262
Underskott ved Statsbanene <i>Deficit of State Railways</i> .....	113 302	140 101	157 877	140 283
Kapitalutgifter ved Statsbanene <i>Capital expenditure for State Railways</i> .....	139 590	199 860	186 346	185 979
20. Veier og landeveistransport <i>Roads and road transport</i> .....	454 037	524 072	631 159	733 173
a. Veier <i>Roads</i> .....	440 510	509 715	612 337	713 159
b. Landeveistransport (tilskott til automobilruter) <i>Road transport (subsidies to scheduled road motor vehicle service)</i> .....	12 436	13 401	17 530	17 500
+ Beregnede pensjoner og lønnstillegg <i>Calculated pensions and increase of wages and salaries</i> .....	1 091	956	1 292	2 514
21. Luftfart <i>Air transport</i> .....	97 126	36 098	35 256	34 128
a. Luftfart <i>Air transport</i> .....	96 198	35 316	34 222	32 271
Statsstøtte til drift av innenlandske flyruter <i>Subsidies to domestic routes</i> .....	1 650	1 650	500	500
Det Norske Luftfartselskap <i>The Norwegian Aviation Company</i>	69 000	—	— 5 000	—
Flyplasser og sikringstjeneste <i>Airports and safety measures</i> .....	25 548	33 666	38 722	31 771
+ Beregnede pensjoner og lønnstillegg <i>Calculated pensions and increase of wages and salaries</i> .....	928	782	1 034	1 857
22. Post, telegraf, telefon <i>Communications</i> .....	72 323	108 118	82 838	103 807
a. Postverket <i>Postal service</i> .....	— 7 707	7 913	— 1 972	4 385
Underskott (overskott —) <i>Deficit (surplus —)</i> .....	— 12 050	3 048	— 4 283	— 600
Kapitalutgifter <i>Capital expenditure</i> .....	4 343	4 865	2 311	4 985
b. Telegrafverket <i>Telegraph and telephone service</i> .....	80 030	100 205	84 811	99 422
Underskott (overskott —) <i>Deficit (surplus —)</i> .....	— 357	5 418	555	— 1 000
Kapitalutgifter <i>Capital expenditure</i> .....	80 387	94 787	84 256	100 422
c. Norsk Rikskringkasting <i>Norwegian Broadcasting Corporation</i> .....	—	—	— 1	—

**Tabell 245 (forts.). Statskassens (bevilgningsregnskapets) nettoutgifter og skatteinntekter. I 1000 kr.**
*Net expenditure and tax revenue of the central government. 1 000 kr.*

Utgifter <i>Expenditure</i>	1961	1962	1963	Vedtatt budsjett 1964
<b>23. Prisstøtte <i>Price regulation</i> .....</b>	<b>803 462</b>	<b>796 174</b>	<b>974 562</b>	<b>878 000</b>
Mjolk og mjølkeprodukter <i>Milk and milk products</i> .....	453 404	460 560	569 470	513 000
Margarin <i>Margarine</i> .....	39 657	38 129	42 742	—
Matmjøl <i>Flour for food</i> .....	—	—	17 500	27 000
Norsk korn <i>Norwegian grains</i> .....	142 600	107 319	132 306	123 000
Kraftfôr <i>Concentrated feed</i> .....	51 160	52 992	48 810	55 000
Kunstgjødsel <i>Commercial fertilizer</i> .....	33 113	44 222	47 182	48 000
Torske- og sildefisket <i>Cod- and herring fisheries</i> .....	83 528	63 000	83 554	82 000
Fiskeredskaper, agn m. v. <i>Fishing gear, bait etc.</i> .....	—	29 952	32 998	30 000
<b>24. Andre næringsformål <i>Other industrial purposes</i> .....</b>	<b>35 583</b>	<b>37 438</b>	<b>46 656</b>	<b>7 824</b>
<b>25. Renter og avdrag på statsgjelden <i>Interest and repayment of centr. gov. debt</i> .....</b>	<b>750 319</b>	<b>635 462</b>	<b>582 177</b>	<b>602 327</b>
<b>a. Renter <i>Interest</i> .....</b>	<b>26 778</b>	<b>72</b>	<b>— 11 125</b>	<b>— 10 684</b>
Renter på utenlandske lån (inklusive kursjustering) <i>Interest on foreign loans</i> .....	93 293	90 341	101 528	123 467
Renter på innenlandske lån <i>Interest on domestic loans</i> .....	253 099	271 837	298 826	324 578
— Renter belastet kapital i statsbedrifter — <i>Interest charged to centr. gov. enterprises</i> .....	— 89 413	— 107 942	— 125 904	— 144 894
— Renter fra statsbanker — <i>Interest from the State banks</i> .....	— 183 864	— 208 994	— 236 279	— 268 367
— Renter av statskassens kontantbeholdning og utestående fordringer — <i>Interest on the Treasury cash holdings and claims</i> .....	— 46 337	— 45 170	— 49 296	— 45 468
<b>b. Avdrag <i>Repayment of debt</i> .....</b>	<b>716 381</b>	<b>630 050</b>	<b>586 954</b>	<b>605 525</b>
Avdrag på utenlandske lån (inklusive kursjustering) <i>Repayment of foreign loans</i> .....	277 312	250 124	223 812	221 033
Avdrag på den ikke innbetalte del av grunnfond i statsbanker <i>Repayment of the unpaid parts of the statutory fund in the State banks</i> .....	18 375	7 025	7 500	8 000
Avdrag på andre innenlandske lån <i>Repayment of other domestic loans</i> .....	475 400	380 384	365 566	389 934
— Mottatte avdrag på utestående fordringer — <i>Repayment received on outstanding claims</i> .....	— 54 706	— 7 483	— 9 924	— 13 442
<b>c. Agio <i>Agio losses</i> .....</b>	<b>—</b>	<b>—</b>	<b>—</b>	<b>—</b>
<b>d. Omkostninger m. v. <i>Expenses, etc.</i> .....</b>	<b>7 160</b>	<b>5 340</b>	<b>6 348</b>	<b>7 486</b>
<b>26. Annet <i>Other</i> .....</b>	<b>724 475</b>	<b>765 174</b>	<b>756 608</b>	<b>974 095</b>
<b>a. Ymse utgifter i samband med krigen og frigjøringen <i>Miscell. expenditure relating to the war and the liberation</i> .....</b>	<b>6 078</b>	<b>5 125</b>	<b>5 007</b>	<b>8 050</b>
Krigsskadetrygdene <i>War damage insurance</i> .....	7 578	5 125	5 007	8 050
Annet <i>Other</i> .....	— 1 500	—	—	—
<b>b. Diverse offentlig tjenesteyting <i>Miscell. community services</i> .....</b>	<b>21 602</b>	<b>22 524</b>	<b>24 967</b>	<b>27 365</b>
Meteorologiske institusjoner og institutt for kosmisk fysikk <i>Meteorological offices and Institute for Cosmical Physics</i> .....	16 239	16 127	16 694	17 742
Norges Geografiske Oppmåling og Norges Sjøkartverk <i>Geographical Survey of Norway</i> .....	4 613	5 379	7 057	7 898
Norsk Polarinstitutt <i>Norwegian Polar Institute</i> .....	750	1 018	1 216	1 725
<b>c. Lån til statsbankene <i>Loans to the State banks</i> .....</b>	<b>651 636</b>	<b>662 891</b>	<b>651 479</b>	<b>715 000</b>
<b>d. Diverse sivile beredskapstiltak <i>Miscell. civil emergency service</i> .....</b>	<b>5 441</b>	<b>4 643</b>	<b>5 190</b>	<b>5 220</b>
<b>e. Kommunal skatteutjamning <i>Municipal tax equalization</i> .....</b>	<b>23 000</b>	<b>46 000</b>	<b>46 000</b>	<b>—</b>
<b>f. Annet <i>Other</i> .....</b>	<b>15 409</b>	<b>22 858</b>	<b>22 585</b>	<b>1 216 087</b>
+ Beregnede pensjoner og lønnstillegg <i>Calculated pensions and increase of wages and salaries</i> .....	1 309	1 133	1 380	2 373
<b>Nettoutgifter i alt <i>Total net expenditure</i> .....</b>	<b>6 992 252</b>	<b>7 569 703</b>	<b>8 223 283</b>	<b>8 972 412</b>

1 Av dette kap. 2309 «Tilfeldige utgifter» 147 583 000 kr. Of which chapter 2309 «Miscell. expenditure» 147 583 000 kr.

**Tabell 245 (forts.). Statskassens (bevilgningsregnskapets) nettoutgifter og skatteinntekter. 1 000 kr.**
*Net expenditure and tax revenue of the central government. 1 000 kr.*

Inntekter Revenue	1961	1962	1963	Vedtatt budsjett 1964
<b>Skatteinntekter Tax revenue.</b>				
1. Innbetalte avgifter på omsetning, produksjon og driftsmidler (indirekte skatter) <i>Taxes paid on trade, production, and working capital (indirect taxes)</i> .....	4 496 875	4 823 785	5 166 047	5 514 168
a. Tollinntekter <i>Customs duties</i> .....	489 243	475 691	480 036	470 000
b. Alminnelig omsetningsavgift <i>General purchase tax</i> ....	2 263 538	2 474 667	2 627 762	2 800 000
c. Spesielle omsetnings- og produksjonsavgifter <i>Special excise taxes</i> .....	1 672 488	1 797 844	1 974 508	2 161 168
Skatt på inngangspenger <i>Entertainment tax</i> .....	21 028	21 398	16 215	11 000
Brennevinstilvirkingsavgift <i>Excise duty on distilled spirits</i> .....	18 497	20 406	—	—
Omsetningsavgift på brennevin og vin <i>Purchase tax on spirits and wine</i> .....	325 638	353 787	389 201	445 000
Avgift på øl <i>Excise on beer</i> .....	124 723	134 793	142 716	155 000
Skjenkningsavgift <i>Tax on the serving of alcoholic beverages</i> .....	21 047	21 820	22 979	24 000
Driftsoverskott i A/S Vinmonopolet <i>Profits from the State Wine Monopoly</i> .....	26 000	30 000	31 800	32 000
Avgift på salgs- og skjenkerettigheter <i>Excise on licenses to sell and serve spirits</i> .....	1 239	1 306	1 315	1 306
Tobaksstempelavgift <i>Stamp duty on tobacco</i> .....	324 946	340 090	372 198	390 000
Avgift på alkoholfrie drikkevarer <i>Excise on non-alcoholic beverages</i> .....	22 005	23 110	26 543	35 000
Sjokolade- og sukkervareavgift <i>Excise on chocolate and sweets</i> .....	88 731	99 673	105 566	125 000
Avgift på spiseis <i>Excise on ice cream</i> .....	2	3	—	—
Avgift på visse varer <i>Other purchase taxes</i> .....	27 713	32 996	37 523	38 000
Last- og fyravgift <i>Loading and lighthouse dues</i> .....	8 676	9 216	9 601	10 000
Avgift på bensin og på motorkjøretøyer <i>Petrol-tax</i> .....	378 742	437 857	482 684	554 000
Avgift ved overdragelse av registrerte motorkjøretøyer <i>Tax on transfers of registered road motor vehicles</i> .....	24 316	27 096	31 385	35 000
Apotekavgift <i>Excise on pharmacies</i> .....	4 312	5 097	6 650	4 800
Avgift på elektrisk energi <i>Tax on the use of electric energy</i> .....	60 606	36 304	82 479	80 000
Midlertidig avgift på motorkjøretøyer <i>Temporary tax on road motor vehicles and tractors</i> .....	193 205	201 865	214 583	220 000
Andre omsetnings- og produksjonsavgifter <i>Other special excise dues</i> .....	1 062	1 027	1 070	1 062
d. Konesjons- og etableringsavgifter <i>Concession dues and excises on establishment of new business</i> .....	—	—	—	—
e. Eksportavgifter <i>Export excises</i> .....	20	—	—	—
Avgift på skipstonnasje og frakter <i>Excise on ships' tonnage and freights</i> .....	20	—	—	—
f. Stempelavgift på dokumenter <i>Stamp duty on documents</i> .....	28 840	27 926	31 837	31 000
g. Avgift av pengespill <i>Tax on lotteries etc.</i> .....	42 746	47 657	51 904	52 000
Totalisatoravgift <i>Excise on race-tracks</i> .....	6 486	7 335	7 539	7 000
Lotterimidler <i>Lotteries</i> .....	36 260	40 322	44 365	45 000
2. Innbetalte inntekts- og formuesskatter, inndragninger m. v. (direkte skatter) <i>Taxes paid on income and property, confiscations, etc. (Direct taxes)</i> .....	1 463 318	1 690 825	1 924 613	2 117 050
a. Inntekts- og formuesskatter <i>Taxes on income and property</i> .....	1 365 439	1 581 751	1 810 519	2 000 000
Ordinær skatt på formue og inntekt <i>Ordinary tax on income and property</i> .....	1 365 439	1 581 751	1 782 584	1 950 000
Særskatt til utviklingshjelp <i>Special tax for assistance to developing countries</i> .....	—	—	47 935	50 000

**Tabell 245 (forts.). Statskassens (bevilgningsregnskapets) nettoutgifter og skatteinntekter. 1 000 kr.**

*Net expenditure and tax revenue of the central government. 1 000 kr.*

Inntekter Revenue	1961	1962	1963	Vedtatt budsjett 1964
b. Avgifter på konsumgoder <i>Taxes on consumers' goods</i> ..	61 386	68 562	73 669	80 000
Årsavgift på personbiler og motorsykler <i>Tax on road motor vehicles</i>	61 386	68 562	73 669	80 000
c. Arveavgift <i>Death duties</i> .....	35 957	40 474	40 378	37 000
d. Bøter og inndragninger <i>Fines and confiscations</i> ....	536	—	—	—
f. Annet <i>Other</i> .....	—	38	47	50
3. Netto overføring av skatter fra deposita- konti <i>Net transfers of taxes from deposit accounts</i> .....	19 396	—	—	—
Krigsskadeavgift <i>War damage tax</i> .....	4 154	—	—	—
Innførselsavgift på motorkjøretøyer og traktorer <i>Import tax on road motor vehicles and tractors</i> .....	15 242	—	—	—
Skatteinntekter i alt <i>Total tax revenue</i> .....	5 979 589	6 514 610	7 090 660	7 631 218
Saldo: Av kontantbeholdning og lånemidler <i>Balance: Covered by cash in hand and loans.</i> .....	1 012 663	1 055 093	1 132 623	1 341 194

**Tabell 246. Alminnelig omsetningsavgift. Mill. kr.**

*General purchase tax. Mill. kr.*

Fylker Counties	1958	1959	1960	1961	1962	1963
Østfold .....	81	94	101	109	121	128
Akershus .....	75	74	80	90	101	111
Oslo .....	569	610	678	767	829	876
Hedmark .....	62	67	70	79	86	91
Oppland .....	58	59	62	68	76	84
Buskerud .....	82	87	95	105	117	123
Vestfold .....	72	78	88	93	99	104
Telemark .....	60	63	67	76	83	87
Aust-Agder .....	26	28	30	32	35	37
Vest-Agder .....	48	53	57	62	70	73
Rogaland .....	95	100	111	121	130	137
Hordaland .....	47	50	55	60	68	72
Bergen .....	91	97	102	112	121	123
Sogn og Fjordane .....	23	25	26	29	31	33
Møre og Romsdal .....	67	71	77	82	88	96
Sør-Trøndelag .....	95	100	108	119	129	139
Nord-Trøndelag .....	33	35	38	39	43	46
Nordland .....	73	77	82	91	105	115
Troms .....	39	43	46	49	56	60
Finnmark .....	23	23	25	29	31	34
Tolldirektoratet <i>Directorate of Customs</i>	48	42	56	61	66	67
— Diverse refusjoner <i>Repayments</i> ...	— 12	— 11	— 13	— 10	— 10	— 8
I alt <i>Total</i> ....	1 755	1 865	2 041	2 263	2 475	2 628

Kilde: Oppgaver i Byrået. *Source: Data from the Bureau.*

**Tabell 247. Statens  
Central government**

Eiendeler <i>Assets</i>	Pr. 31. des.			
	1960	1961	1962	1963
I. Statskassens mellomregnskap med oppebørselsbetjenter <i>Account of the Treasury with revenue officers</i>	202,0	188,7	158,8	183,3
II. Statskassens mellomregnskap med andre regnskapsførere <i>Account of the Treasury with other public accountants</i>	227,2	266,4	278,0	315,4
III. Statskassens mellomregnskap med statsforetakene <i>Account of the Treasury with public enterprises</i>	249,3	282,7	348,3	358,4
IV. Bankinnskott <i>Bank deposits</i>	2 006,0	1 912,3	1 692,8	1 699,1
1. Norges Bank, ordinær foliokonto <i>Ordinary demand deposits with Bank of Norway</i>	405,0	442,9	387,0	223,4
2. Norges Bank, separatkonti <i>Separate accounts on Bank of Norway</i>	1 575,0	1 370,8	1 164,7	1 319,9
a. Statens regul.konto <i>Centr. governm. adjustm. account</i>	50,5	50,5	50,5	50,5
b. Innenlandske statskasseveksler <i>Domestic Treasury bills</i>	23,3	13,7	35,8	10,4
c. Andre separatkonti <i>Other separate accounts</i>	1 501,2	1 306,6	1 078,4	1 259,0
3. Postgiroinnskott <i>Postal Current Account</i>	14,7	84,0	129,0	141,6
4. I regning med utenlandske banker <i>On account with foreign banks</i>	11,3	14,6	12,1	14,2
V. Skillemynt <i>Divisionary coin</i>	-	-	-	-
VI. Verdipapirer <i>Securities</i>	2 050,7	2 133,7	2 135,6	2 137,5
1. Statsobligasjoner <i>Treasury bonds</i>	464,3	472,9	435,3	413,2
2. Statsgaranterte obligasjoner <i>Bonds guaranteed by the Central government</i>	117,4	113,5	108,6	103,8
3. Andre obligasjoner <i>Other bonds</i>	28,7	49,8	63,4	63,1
4. Aksjer i Den internasjonale bank <i>IBRD shares</i>	95,2	95,2	95,2	95,2
5. Aksjer i Det internasjonale finansieringsinstitutt <i>IFC shares</i>	4,0	4,0	4,0	4,0
6. Andre aksjer <i>Other shares</i>	615,8	663,7	685,3	705,1
7. Innskott i Det intern. valutafond <i>Deposit in IMF</i>	714,3	714,3	714,3	714,3
8. Innskott i Det intern. utv.fond <i>Deposit in IDA</i>	11,0	20,3	29,5	38,8
VII. Utlån og utest. fordringer <i>Loans and outst. accounts</i>	410,8	603,7	673,2	741,5
1. Under aktivkontorets forvaltn. <i>Under the administr. of the office of assets (Ministry of Finance)</i>	311,5	313,4	319,6	314,3
2. I henhold til EPU-avtalen <i>According to EPU Agreement</i>	47,4	2,4	1,8	1,2
3. Andre utlån <i>Other loans</i>	51,9	287,9	351,8	426,0
VIII. Forskott <i>Advances</i>	543,3	573,9	582,0	621,2
1. Rabattkonti vedr. statsgjelden <i>Rebate account of various Central government loans</i>	32,6	34,9	39,3	51,9
2. Amort. av valutakurstap <i>Amortiz. of disagio</i>	9,4	8,8	8,2	7,7
3. Finansdepartementet: Londonregnsk. <i>The Ministry of Finance: The London account</i>	310,5	310,5	310,5	310,5
4. Andre forskott <i>Other advances</i>	190,8	219,7	224,0	251,1
a. Veiarbeider utført for forskotterte midler fra distr. <i>Road constr. carried out by advances from the districts</i>	118,9	128,8	137,0	151,3
b. Diverse <i>Miscellaneous</i>	71,9	90,9	87,0	99,8
IX. Statsbankene <i>State banks</i>	5 699,8	6 370,8	7 071,0	7 733,5
1. Grunnfond <i>Statutory fund</i>	421,7	441,1	478,4	489,4
2. Lån til statsbankene <i>Loans</i>	5 278,1	5 929,7	6 592,6	7 244,1
X. Statens kapital i statsforetakene <i>Capital in public enterprises</i>	5 806,5	6 382,2	6 982,2	7 615,3
1. Fast kapital i sivile foretak <i>Fixed capital in civil enterprises</i>	5 744,0	6 319,7	6 919,7	7 552,8
a. Statsbanene <i>Railways</i>	2 954,5	3 094,2	3 294,4	3 480,9
b. Telegrafverket <i>Telegraph service</i>	1 079,8	1 290,5	1 442,0	1 598,7
c. Postverket <i>Postal service</i>	75,4	80,3	81,6	84,4
d. Statens kraftverker etc. <i>Electricity plants etc.</i>	1 542,8	1 700,2	2 013,8	2 302,2
e. Andre sivile statsforetak <i>Other civil enterprises</i>	91,5	94,5	87,9	86,6
2. Fast kapital i militære foretak <i>Fixed capital in military enterprises</i>	42,9	42,9	42,9	42,9
3. Utlån til militære foretak <i>Loans to military enterpr.</i>	19,6	19,6	19,6	19,6
XI. Okkupasjonskonto <i>Occupation account</i>	5 430,0	5 430,0	5 430,0	5 430,0
I alt <i>Total</i>	22 625,6	24 144,4	25 351,9	26 835,2

**balansekonto.<sup>1</sup> Mill. kr.**  
**balance sheet. Mill. kr.**

Forpliktelser <i>Liabilities</i>	Pr.	Pr. 31. des.			
	30. juni	1960	1961	1962	1963
I. Statsgjelden <i>Central government loans</i> .....	9 299,9	9 177,0	9 437,4	9 771,8	10 264,8
A. I utenlandsk valuta <sup>2</sup> <i>In foreign currency</i> .....	2 045,8	2 042,0	1 973,3	2 101,6	2 394,1
1. Ihendehaverobligasjonslån <i>Bearer bond loans</i> .....	557,1	609,3	682,5	809,6	1 172,6
2. Den konsoliderte EPU-gjeld <i>Consolidated EPU loans</i> .....	501,5	433,8	301,6	202,7	105,6
3. Andre lån <i>Other loans</i> .....	987,2	998,9	989,2	1 089,3	1 115,9
B. I kroner <i>In kroner</i> .....	7 254,1	7 135,0	7 464,1	7 670,2	7 870,7
1. Faste lån <i>Funded loans</i> .....	5 166,5	5 089,2	5 277,9	5 337,6	5 569,1
2. Midlertidige lån <i>Unfunded loans</i> .....	1 764,5	1 736,4	1 886,5	2 022,4	2 026,6
3. Statskasseveksler <i>Treasury bills</i> .....	37,1	23,4	13,7	35,8	10,4
4. Gjeldsbrev til IBRD og IMF <i>Bonds to IBRD and IMF</i> .....	286,0	286,0	286,0	274,4	264,6
II. Innestående midler tilhørende ymse fond <i>Deposits belonging to miscellaneous funds</i> .....	373,2	202,2	236,9	287,6	385,9
1. Statsbedriftenes fornyingsfond <i>Renewal funds of public enterprises</i> .....	138,1	20,3	20,2	18,8	18,8
2. Kontolån fra fond under Finansdepartementets forvaltning <i>Account loans from funds administered by the Ministry of Finance</i> .....	235,1	181,9	216,7	268,8	367,1
III. Deposita og avsetninger <i>Deposits and reserves</i> .....	931,6	835,5	827,5	787,5	820,6
1. Særskilte avsetninger <i>Special reserves</i> .....	669,6	640,3	606,3	603,4	611,8
2. Avsetning til dekning av tap på statsgarantier <i>Reserves for payment of loss on state guarantees</i> .....	3,6	4,4	6,6	6,2	6,5
3. Ymse deposita og avsetninger <i>Miscellaneous deposits and reserves</i> .....	258,4	190,8	214,6	177,9	202,3
a. Oppgjør av krigstidsmellomvarende mellom Norge og USA <i>Settlement of war-time account between Norway and USA</i> .....	3,7	3,7	3,7	3,7	-
b. A/S Union, foreløpig innbetaling <i>A/S Union, preliminary payment</i> .....	20,9	-	-	-	-
c. Distriktenes forskott til forsert veibygging <i>District advances for forced road construction</i> .....	117,1	119,3	128,1	139,4	153,2
d. Diverse <i>Miscellaneous</i> .....	116,7	67,8	82,8	34,8	49,1
IV. Den ikke innbetalte del av statstilskott til grunnfond m. v. i statsbankene <i>Unpaid part of Central government contributions to the statutory fund etc. of state banks</i> .....	204,1	207,9	199,0	227,0	227,0
V. Overførte ubrukte bevilgninger <i>Unused appropriations carried over</i> .....	380,0	323,3	462,3	394,8	428,8
VI. Tilståtte men ikke utbetalte statsbidrag til bureising <i>Unpaid Central government contributions for starting new farms and tilling of new soil</i> .....	-	-	-	-	-
VII. Statens konsoliderte konto i Norges Bank <i>Consolidated account of the Treasury</i> .....	5 430,1	5 430,0	5 430,0	5 430,0	5 430,0
VIII. Statens kapitalkonto <i>Central government capital account</i> .....	6 062,9	6 449,7	7 551,3	8 453,2	9 278,1
I alt <i>Total</i> .....	22 681,8	22 625,6	24 144,4	25 351,9	26 835,2

Kilde: Statsregnskapene. *Source: Central government accounts.*

<sup>1</sup> Denne balanse er ikke et fullstendig statusoppgjør over statens formue, da den ikke omfatter veier, havner, skoler, sykehus, administrasjonsbygg, skatterestanser m. v. *This balance does not give a complete statement of Central government assets as it does not include roads, harbours, schools, hospitals, administration buildings, tax arrears etc.* <sup>2</sup> For årene til og med 31. des. 1961 er omregning til norske kr. foretatt etter den kurs som gjaldt da lånene ble opptatt. For 31. des 1962 er omregning til norske kr. foretatt etter løpende valutakurser. *For the years up to 31 Dec. 1961 the loans have been converted to Norwegian kroner at the rate of exchange at the time when the loans were raised. For 31 Dec. 1962 the loans have been converted to Norwegian kroner at the current rate of exchange.*

**Tabell 248. Statsgjelden.<sup>1</sup> Mill. kr.**  
*Central government loans. Mill. kr.*

År Loans		30. juni		31. des.		
		1960	1960	1961	1962	1963
<b>I. Faste lån i kroner <i>Funded loans in kroner.</i></b>						
A. Ihendehaverobligasjonslån: <i>Bearer bonds:</i>						
Eldre avdragsfri statsgjeld <i>Irredeemable debt</i>		0,1	0,1	0,1	0,1	0,1
1942	I-II 3½ pst. <sup>2</sup>	325,2	320,3	310,3	300,0	289,2
1944	II 3½ » <sup>2</sup>	241,1	237,9	231,2	224,3	217,1
1945	3½ » <sup>2</sup>	247,3	244,2	237,7	231,1	224,2
1946	3 »	27,0	26,7	26,0	25,3	24,5
-	I-VIII 2½ »	643,4	623,1	584,7	548,2	510,7
1947	2½ »	223,4	218,1	207,2	196,1	184,8
-	2¼ »	31,4	29,3	25,1	20,7	16,3
1950	1¾ »	8,1	5,4	0,7	-	-
-	2½ »	41,5	40,7	39,0	37,2	35,4
-	Premieobl.lån <sup>3</sup>	30,0	30,0	30,0	-	-
1952	2½ pst.	41,7	33,3	16,7	-	-
1954	2 »	4,7	2,4	-	-	-
-	I-II 2½ »	62,8	55,0	39,3	23,5	7,8
-	I-II 3 »	71,2	68,8	63,8	58,7	53,7
-	I-III 3½ »	154,1	151,8	147,3	142,8	138,3
1955	3¼ »	518,3	471,1	376,9	282,7	188,5
-	4 »	333,3	322,2	300,0	277,8	255,5
-	Premieobl.lån <sup>3</sup> I-II	150,0	150,0	150,0	150,0	150,0
1956	I-II 4 pst.	95,3	92,3	86,5	80,6	74,8
-	4½ »	46,2	45,4	43,9	42,4	40,9
-	Premieobl.lån <sup>3</sup>	75,0	75,0	75,0	75,0	75,0
1957	I-IV 3 pst.	90,6	90,6	-	-	-
-	4½ »	95,4	93,9	90,9	87,9	84,8
-	4 »	45,8	44,4	41,6	38,9	36,1
-	4 » (Tokke)	174,7	178,6	227,4	227,4	227,4
-	Premieobl.lån <sup>3</sup>	75,0	75,0	75,0	75,0	75,0
1958	5 pst.	161,0	158,5	153,6	148,8	143,9
-	4½ »	125,3	120,5	110,9	101,2	91,6
-	Premieobl.lån <sup>3</sup>	75,0	75,0	75,0	75,0	75,0
-	3 pst.	50,0	30,3	30,2	-	-
1959	5 »	218,0	218,0	214,7	208,1	201,5
-	4½ »	285,0	274,8	254,5	234,1	213,7
-	I-II 3 »	120,0	120,0	38,6	38,6	-
1960	5 »	120,4	151,5	150,0	147,7	143,1
-	4½ »	159,2	215,0	207,3	191,9	176,6
1961	I-II 5 »	-	-	226,8	225,0	221,5
-	Premieobl.lån <sup>3</sup>	-	-	50,0	50,0	50,0
-	4½ pst.	-	-	290,0	279,6	258,9
-	3½ »	-	-	50,0	50,0	50,0
1962	I-II 5 »	-	-	-	269,1	268,0
-	4½ »	-	-	-	163,0	157,2
-	Premieobl.lån <sup>3</sup>	-	-	-	9,8	50,0
1963	5 pst.	-	-	-	-	360,0
-	I-II 4½ »	-	-	-	-	138,0
-	4¾ »	-	-	-	-	60,0
Ihendehaverobligasjonslån i norske kroner i alt <i>Total</i>		5 166,5	5 089,2	5 277,9	5 337,6	5 569,1

Kilde: Statsregnskapet. *Source: Central government accounts.*

<sup>1</sup> Kontolån fra fond under Finansdepartementets forvaltning, statsforetakenes innestående, den ikke innbetalte del av grunnfondene i statsbankene og avsetninger til dekning av gjeldsbrevene til IMF og IBRD er ikke tatt med her. *Account with public funds administered by the Ministry of Finance and central government enterprises, the unpaid parts of the statutory fund in the state banks and the subscriptions to IMF and IBRD are not included.* <sup>2</sup> Forrentes etter 2½ pst. fra 1. juli 1946. *From 1 July 1946 the rate of interest is 2½ per cent.* <sup>3</sup> *Premium bond loan.*



**Tabell 248 (forts.). Statsgjelden.<sup>1</sup> Mill. kr.**  
*Central government loans. Mill. kr.*

Lån Loans	30. juni		31. des.		
	1960	1960	1961	1962	1963
<b>II. Faste lån i utenlandsk valuta<sup>2</sup> Funded loans in foreign currency.</b>					
<b>A. Ihendehaverobligasjonslån: Bearer bonds:</b>					
1886, 1888 3 pst. ....	9,3	7,8	4,5	2,4	—
1902, 1904 og 1905 3½ pst. ....	19,2	16,5	13,5	10,9	6,8
1936 4¼ pst. U. S. A. ....	38,0	34,5	27,4	38,3	23,5
1937 4 » — ....	19,3	16,2	9,9	6,5	—
1938 3 » Sveits ....	15,2	14,6	13,4	27,6	24,7
1951 4¼ » England ....	60,4	56,3	47,8	39,1	29,9
1953 4½ » Sverige ....	13,8	6,9	—	—	—
1954 4½ » — ....	51,9	49,5	44,6	39,5	34,1
1955 3⅝-4¼ pst. U. S. A. ....	53,6	48,9	39,0	28,6	17,6
— 4¼ pst. Nederland. ....	65,8	65,8	61,5	60,0	55,5
1958 5¼ » U.S.A. ....	125,0	125,0	125,0	118,0	110,5
1960 6 » Sverige ....	85,6	85,6	85,6	85,6	85,6
— 4½ » Sveits ....	—	81,7	81,7	81,7	81,7
1961 5½ » U. S. A. ....	—	—	128,6	128,6	128,6
1962 5½ » U. S. A. ....	—	—	—	142,8	142,8
1963 4½ » Sveits ....	—	—	—	—	98,0
— 5½ » U.S.A. ....	—	—	—	—	85,7
— 5¼ » Sverige ....	—	—	—	—	69,0
— 5¼ » U.S.A. ....	—	—	—	—	178,6
Ihendeh.obl.lån i utenl. val. i alt Total. ....	557,1	609,3	682,5	809,6	1 172,6
Etter valutakursene hvert år <sup>3</sup> ....	631,7	676,7	738,6		
<b>B. Den konsoliderte EPU-gjeld Consolid. EPU loans</b>					
Etter valutakursene hvert år <sup>3</sup> ....	501,5	433,8	301,6	202,7	105,6
<b>C. Andre lån Other loans</b>					
1947 3 pst. Export-Import Bank ....	89,6	82,7	68,9	79,4	59,5
— 3 » U. S. A. (WAA) ....	0,5	0,3	0,2	—	—
1948 2½ » U. S. A. (ECA) ....	145,6	142,7	136,4	187,5	178,6
1950 3 » Sverige ....	144,8	142,0	136,4	130,6	124,6
— 3 (2¾) » EMA ....	71,4	71,4	66,9	62,1	57,3
1951 2½ » U. S. A. (ECA) ....	3,2	—	—	—	—
1952 2½ » U. S. A. (MSA) I-II ....	22,6	21,7	19,7	17,8	15,9
1954 4¾ » IBRD ....	156,5	152,5	144,2	135,5	126,4
1955 4¾ » — ....	178,6	169,6	151,8	144,6	144,6
1956 4¾ » — ....	142,3	164,0	174,7	168,0	159,4
1958 4¼ » LKAB ....	20,7	20,7	20,5	20,3	20,1
1959 6 » IBRD ....	11,4	31,3	58,5	95,4	144,2
1960 5¾ » — ....	—	—	11,0	48,2	85,3
Andre faste lån i utenl. val. i alt Total ....	987,2	998,9	989,3	1 089,4	1 115,9
Etter valutakursene hvert år <sup>3</sup> ....	1 090,9	1 098,0	1 084,7		
<b>III. Gjeldsbrev til Bonds to</b>					
IBRD ....	21,4	21,4	21,4	9,7	—
IMF ....	264,6	264,6	264,6	264,6	264,6
Gjeldsbrev i alt Total ....	286,0	286,0	286,0	274,3	264,6
<b>IV. Midlertidige lån Unfunded loans. I kr.</b>					
Statskasseveksler Treasury bills ....	37,1	23,4	13,7	35,8	10,4
Kontolån Account loans ....	1 699,2	1 669,7	1 794,0	1 927,9	1 917,3
1947 Spareobl.lån Savings bond loan ....	2,8	2,4	1,5	0,9	0,4
1956 — » — ....	62,5	64,3	91,0	93,6	108,9
I alt Total ....	1 801,6	1 759,8	1 900,2	2 058,2	2 037,0
Statsgjeld i alt Total ....	9 299,9	9 177,0	9 437,5	9 771,8	10 264,8
Etter valutakursene hvert år <sup>3</sup> ....	9 478,2	9 343,5	9 600,4		

<sup>1</sup> Se note 1 foregående side. See note 1 preceding page. <sup>2</sup> For årene til og med 31. des. 1961 er omregning til norske kr., som i statsregnskapet, foretatt etter den kurs som gjaldt da lånene ble opptatt. Omregning etter løpende kurser er gitt nedenfor. For 31. des. 1962 er omregning til norske kr., som i statsregnskapet, foretatt etter løpende valutakurser. For the years up to 31 Dec. 1961 the loans have been converted to Norwegian kroner at the rate of exchange at the time when the loans were raised. The loans converted at the current rates of exchange are given below. For 31 Dec. 1962 the loans have been converted to Norwegian kroner at current rates of exchange. <sup>3</sup> Converted to Norwegian kroner at the current rates of exchange. <sup>4</sup> Av dette ca. 1,5 mill. i norske kroner. Of which approx. 1,5 mill. in Norwegian kroner.

**Tabell 249. Statskassens (budsjettregnskapets) og kom-**  
*Net expenditure and tax revenue of the central*

Nr.		1959-60		
		Kommune- kassene i alt <i>Municipalities, total</i>	Staten <i>Central government</i>	I alt <i>Total</i>
	<b>Nettoutgifter <i>Net expenditure.</i></b>			
1.	Administrasjon <i>Administration</i> .....	305,2	316,2	621,4
2.	Militærforsvar <i>Military defence</i> .....	—	940,8	940,8
3.	Siviltforsvar <i>Civil defence</i> .....	3,8	29,9	33,7
4.	Rettspleie og politi <i>Justice and police</i> .....	16,1	162,8	178,9
5.	Kirker og religiøse formål <i>Churches and religion</i> .....	52,8	18,5	71,3
6.	Undervisning <i>Education</i> .....	683,8	545,5	1 229,3
7.	Kunst og kulturformål <i>Art and cultural purposes</i> .....	26,2	26,2	52,4
8.	Helsevern <i>Health services</i> .....	285,4	180,3	465,7
9.	Boligforhold, parker, idrettsanlegg <i>Housing, parks and sports grounds</i> .....	61,5	108,1	169,6
10.	Alders- og barnetrygd m. v. <i>Old age pensions, and family allowances etc.</i> .....	195,7	254,9	450,6
11.	Syke-, yrkesskade- og uføretrygd <i>Health and occupational injury insurance, disablement benefit scheme</i> .....	191,5	98,4	289,9
12.	Arbeidsløse og sysselsetting <i>Unemployment and employment purposes</i> .....	20,5	15,5	36,0
13.	Andre sosiale formål <i>Other social purposes</i> .....	171,4	47,9	219,3
14.	Jordbruk og skogbruk <i>Agriculture, livestock production and forestry</i> .....	22,7	178,6	201,3
15.	Fiske og fangst <i>Fishing, sealing and whaling</i> .....	0,3	46,2	46,5
16.	Bergverksdrift og industri <i>Mining and manufacturing</i> .....	4,9	99,8	104,7
17.	Elektrisitetforsyning <i>Electricity supply</i> .....	— 4,8	208,6	203,8
18.	Sjøtransport <i>Water transport</i> .....	6,2	83,8	90,0
19.	Jernbaner <i>Railways</i> .....	1,6	286,5	288,1
20 a.	Veier <i>Roads</i> .....	329,5	430,3	759,8
20 b.	Landeveistransport <i>Road transport</i> .....	53,0	12,0	65,0
21.	Luftfart <i>Air transport</i> .....	—	26,7	26,7
22.	Post, telegraf, telefon <i>Communications</i> .....	—	45,2	45,2
23.	Prisstøtte <i>Price regulation</i> .....	—	639,3	639,3
24.	Andre næringsformål <i>Other industrial purposes</i> .....	5,2	14,3	19,5
25 a.	Renter og låneomkostninger <i>Interest and loan expenditure</i> .....	7,7	56,9	64,6
25 b.	Avdrag <i>Repayment of debt</i> .....	67,2	566,3	633,5
26.	Uspesifisert <i>Unspecified</i> .....	328,3	141,6	469,9
	<b>Nettoutgifter i alt <i>Total net expenditure</i></b> .....	<b>2 835,7</b>	<b>5 581,1</b>	<b>8 416,8</b>
	<b>Skatteinntekter <i>Tax revenue.</i></b>			
1.	Innbetalte avgifter på omsetning og produksjon (indirekte skatter) <i>Taxes paid on trade and production (indirect taxes)</i> ..	68,9	3 900,7	3 969,6
2.	Innbetalte inntekts- og formuesskatter, inndragninger m. v. (direkte skatter) <i>Taxes paid on income and property, confiscations, etc. (direct taxes)</i> ..	2 504,5	1 500,4	4 004,9
a.	Ordinær skatt på formue og inntekt <sup>1</sup> <i>Ordinary tax on property and income</i> .....	2 472,5	1 412,0	3 884,5
b.	Andre direkte skatter <i>Other direct taxes</i> .....	32,0	88,4	120,4
3.	Netto overføring av skatter fra depositakonti <i>Net transfer of taxes from deposit accounts</i> .....	—	64,6	64,6
4.	Netto overføring fra Skattefordelingsfondet <i>Net transfer from tax equalization fund</i> .....	29,8	—	29,8
	<b>Skatteinntekter i alt <i>Total tax revenue</i></b> .....	<b>2 603,2</b>	<b>5 465,7</b>	<b>8 068,9</b>
	<b>Overskott (underskott —)<sup>2</sup> <i>Surplus (deficit —)</i></b> .....	<b>— 232,5</b>	<b>— 115,4</b>	<b>— 347,9</b>

Kilde: Oppgaver i Byrået. *Source: Data from the Bureau.*

<sup>1</sup> Inkl. sjømannsskatt. *Incl. seamen's tax.* <sup>2</sup> For statskassen overskott etter lånetransaksjoner. For kommunekassene nettoøking i beholdninger og fonds minus låneopptak. *For the central government surplus after loan-transactions. For the municipalities net increase in holdings and funds less new loans.* <sup>3</sup> Lån til statsbankene er tatt med i budsjettregnskapet fra og med 1961. *Be-*

**munekassenes nettoutgifter og skatteinntekter. Mill. kr.**  
*government and the municipalities. Mill. kr.*

2. halvår 1960			1961			1962			Nr.
Kommune- kassene i alt <i>Municipalities, total</i>	Staten <i>Central government</i>	I alt <i>Total</i>	Kommune- kassene i alt <i>Municipalities, total</i>	Staten <i>Central government</i>	I alt <i>Total</i>	Kommune- kassene i alt <i>Municipalities, total</i>	Staten <i>Central government</i>	I alt <i>Total</i>	
151,0	173,4	324,4	322,8	340,2	663,0	372,4	420,5	792,9	1.
—	517,0	517,0	—	1 110,9	1 110,9	—	1 291,5	1 291,5	2.
2,0	15,4	17,4	3,8	33,4	37,2	3,6	34,8	38,4	3.
8,0	84,1	92,1	16,2	176,1	192,3	15,0	201,4	216,4	4.
27,0	5,4	32,4	53,9	18,0	71,9	61,7	22,8	84,5	5.
385,0	306,9	691,9	747,8	707,3	1 455,1	863,9	840,1	1 704,0	6.
13,0	14,6	27,6	32,6	28,5	61,1	38,6	32,1	70,7	7.
154,0	96,8	250,8	330,1	202,6	532,7	372,3	221,3	593,6	8.
33,0	59,0	92,0	69,1	116,4	185,5	74,0	114,5	188,5	9.
103,0	128,1	231,1	202,1	244,9	447,0	225,9	285,5	511,4	10.
99,0	62,4	161,4	179,4	131,7	311,1	196,9	143,9	340,8	11.
10,0	3,9	13,9	24,5	20,0	44,5	22,7	18,0	40,7	12.
89,0	25,6	114,6	177,6	30,4	208,0	196,4	32,2	228,6	13.
10,0	105,6	115,6	26,3	168,7	195,0	30,6	174,1	204,7	14.
—	10,6	10,6	0,5	38,2	38,7	0,7	39,3	40,0	15.
2,0	46,0	48,0	3,8	79,4	83,2	3,8	50,0	53,8	16.
— 1,0	161,5	160,5	— 13,8	265,8	252,0	— 16,7	303,4	286,7	17.
4,0	42,5	46,5	6,1	90,2	96,3	6,9	101,1	108,0	18.
1,0	131,4	132,4	1,7	252,9	254,6	2,0	339,9	341,9	19.
172,0	219,0	391,0	383,7	441,6	825,3	439,8	511,0	950,8	20 a.
23,0	6,0	29,0	55,4	12,4	67,8	36,0	13,4	49,4	20 b.
—	24,2	24,2	—	97,1	97,1	—	36,4	36,4	21.
—	23,3	23,3	—	73,3	73,3	—	107,7	107,7	22.
—	416,4	416,4	—	803,5	803,5	—	796,1	796,1	23.
3,0	4,8	7,8	4,4	35,6	40,0	6,7	37,4	44,1	24.
3,0	28,6	31,6	14,1	33,9	48,0	21,4	5,4	26,8	25 a.
37,0	278,3	315,3	81,6	716,4	798,0	85,8	630,0	715,8	25 b.
173,0	29,7	202,7	405,0 <sup>3</sup>	724,5	1 129,5	420,9	4 765,5	1 186,4	26.
1 501,0	3 020,5	4 521,5	3 128,7	6 993,9	10 122,6	3 481,3	7 569,3	11 050,6	
38,0	2 092,0	2 130,0	87,8	4 496,5	4 584,3	94,3	4 823,4	4 917,7	1.
1 325,0	669,0	1 994,0	2 909,1	1 463,3	4 372,4	3 235,7	1 690,8	4 926,5	2.
1 310,0	624,3	1 934,3	2 856,3	1 365,4	4 221,7	3 173,1	1 581,8	4 754,9	a.
15,0	44,7	59,7	52,8	97,9	150,7	62,6	109,0	171,6	b.
—	32,2	32,2	—	19,4	19,4	—	—	—	3.
15,0	—	15,0	31,1	—	31,1	42,3	—	42,3	4.
1 378,0	2 793,2	4 171,2	3 028,0	5 979,2	9 007,2	3 372,3	6 514,2	9 886,5	
— 123,0	— 227,3	— 350,3	— 100,7	— 1 014,7	— 1 115,4	— 109,0	— 1 055,1	— 1 164,1	

løpet for 1961 er 651,6 mill. kr. *Loans to the state banks in 1961: 651,6 mill. kr. included.* <sup>4</sup> Av dette lån til statsbankene 662,9 mill. kr. *Loans to the state banks 662,9 mill. kr. included.*

**Tabell 250. Kommunenes utgifter og inntekter**  
*Municipal expenditure and revenue by national*

Utgifter <i>Expenditure</i>	1961			1962		
	Kommune- kassene <i>Municipalities</i>	Komm. foretak <i>Munic. enterprises</i>	I alt <i>Total</i>	Kommune- kassene <i>Municipalities</i>	Komm. foretak <i>Munic. enterprises</i>	I alt <i>Total</i>
<b>A. Utgifter <i>Expenditure.</i></b>						
Stønader til private <i>Contributions to the private sector</i> ..	468,0	2,0	470,0	496,1	2,5	498,6
Renteutgifter <i>Interest payments</i> .....	40,9	105,0	145,9	48,6	114,7	163,3
Overføringer til staten og sosiale trygder <i>Transfers to the central government and social insurance institutions</i> .....	395,8	53,6	449,4	441,9	75,3	517,2
Overføringer til fylket og andre kommuner <i>Transfers to the county and other municipalities</i> .....	481,7	6,5	488,2	540,1	22,0	562,1
Overføringer til eierkommuner <i>Transfers from municipal enterpr. to the owner municipalities</i> .....	—	37,8	—	—	56,1	—
Overføringer til egne foretak <i>Transfers from the municipalities to own enterprises</i> .....	99,9	—	—	60,8	—	—
Inntektsoverføringer fra kommuner i alt <i>Total transfers from the municipalities</i> .....	1 486,3	204,9	1 553,5	1 587,5	270,6	1 741,2
Kjøp av varer og tjenester til konsumformål (produksjonsformål) <i>Purchase of goods and services for consumption and production</i> .....	548,5	485,0	1 033,5	626,4	509,6	1 136,0
Lønn til egne arbeidere og funksjonærer <i>Wages and salaries</i>	1 575,0	315,2	1 890,2	1 866,5	347,1	2 213,6
Beregnet kapitalslit <i>Computed depreciation on fixed capital</i>	424,0	249,0	673,0	469,0	252,0	721,0
<b>I. Løpende utgifter i alt <i>Total current expenditure</i></b> .....	<b>4 033,8</b>	<b>1 254,1</b>	<b>5 150,2</b>	<b>4 549,4</b>	<b>1 379,3</b>	<b>5 811,8</b>
Nettkjøp av fast eiendom <i>Net purchase of real estate</i> ....	42,6	30,8	73,4	49,3	24,6	73,9
Nybygg og nyanlegg <i>Construction and works</i> .....	689,6	471,0	1 160,6	802,5	659,4	1 461,9
Maskiner og inventar <i>Machinery and equipment</i> .....	102,6	96,9	199,5	126,1	102,6	228,7
Reparasjon og vedlikehold <i>Repairs and maintenance</i> .....	258,2	93,2	351,4	290,9	107,1	398,0
Bruttoinvestering i alt <i>Total gross fixed asset formation</i> ...	1 093,0	691,9	1 784,9	1 268,8	893,7	2 162,5
— beregnet kapitalslit <i>Less computed depreciation on fixed capital</i> .....	424,0	249,0	673,0	469,0	252,0	721,0
<b>II. Nettoinvestering <i>Net fixed asset formation</i></b> .....	<b>669,0</b>	<b>442,9</b>	<b>1 111,9</b>	<b>799,8</b>	<b>641,7</b>	<b>1 441,5</b>
Fondsavsetninger <i>Appropriations to funds</i> .....	394,3	85,5	479,8	539,4	135,3	674,7
Kjøp av fordringer <i>Purchase of claims</i> .....	56,1	17,8	73,9	57,1	24,5	81,6
Avdrag på gjeld <i>Repayment of debt</i> .....	102,6	189,6	292,2	113,3	184,8	298,1
Overskott på årets driftsregnskaper <i>Surplus on current account for later disposal</i> .....	176,7	189,2	365,9	134,4	215,4	349,8
Overskott på årets kapitalregnskaper <i>Surplus on capital account for later disposal</i> .....	82,4		82,4	73,4		73,4
<b>III. Fordringsøking i alt <i>Total increase in claims</i></b> .....	<b>812,1</b>	<b>482,1</b>	<b>1 294,2</b>	<b>917,6</b>	<b>560,0</b>	<b>1 477,6</b>
<b>IV. Utgifter i alt <i>Total expenditure</i></b> .....	<b>5 514,9</b>	<b>2 179,1</b>	<b>7 556,3</b>	<b>6 266,8</b>	<b>2 581,0</b>	<b>8 730,9</b>

Kilde: Oppgaver i Byrådet. *Source: Data from the Bureau.*

etter nasjonaløkonomisk gruppering. Mill. kr.  
accounting classification. Mill. kr.

Inntekter Revenue	1961			1962		
	Kommune- kassene Municipalities	Komm. foretak Municipal enterprises	I alt Total	Kommune- kassene Municipalities	Komm. foretak Municipal enterprises	I alt Total
<b>B. Inntekter Revenue.</b>						
Skatter og avgifter <i>Taxes and excises</i> .....	2 948,4	—	2 948,4	3 270,9	—	3 270,9
Ymse refusjoner, tilskott og gaver fra private <i>Miscell. transfers and gifts from the private sector</i> .....	50,8	6,1	56,9	60,6	8,7	69,3
Renter og aksjeutbytte <i>Interest and dividends</i> .....	24,1	5,9	30,0	28,8	11,6	40,4
Overføringer fra staten og sosiale trygder <i>Transfers from the central government and social insurance institutions</i> ..	674,2	39,3	713,5	814,2	39,2	853,4
Overføringer fra fylket og andre kommuner <i>Transfers from the county municipality and other municipalities</i> .....	479,7	8,3	488,0	549,6	20,1	569,7
Overføringer fra eierkommuner <i>Transfers to municipal enterprises from the owner municipalities</i> .....	—	99,9	—	—	60,8	—
Overføringer fra egne foretak <i>Transfers to the municipalities from own enterprises</i> .....	37,8	—	—	56,1	—	—
Inntektsoverføringer til kommuner i alt <i>Total transfers to the municipalities</i> .....	4 215,0	159,5	4 236,8	4 780,2	140,4	4 803,7
Salg av varer og tjenester (gebyrer) <i>Sale of goods and services (fees)</i> .....	508,6	1 412,3	1 920,9	601,8	1 530,1	2 131,9
I. Løpende inntekter i alt <i>Total current revenue</i> .....	4 723,6	1 571,8	6 157,7	5 382,0	1 670,5	6 935,6
Inntektsførte overskott fra tidligere års regnskaper <i>Surplus brought forward from previous years</i> .....	118,4	97,6	216,0	173,2	139,5	312,7
Tatt av beholdninger og fonds <i>From funds and reserves</i> ..	387,2	129,2	516,4	416,8	131,7	548,5
Salg av fordringer <i>Sale of claims</i> .....	37,2	2,7	39,9	28,7	3,8	32,5
Låneopptak <i>New loans</i> .....	213,9	365,5	579,4	218,9	615,9	834,8
Underskott på årets driftsregnskaper <i>Deficit on current account</i> .....	2,4	12,3	14,7	11,1	19,6	30,7
Underskott på årets kapitalregnskaper <i>Deficit on capital account</i> .....	32,2		32,2	36,1		36,1
II. Fordringsnedgang i alt <i>Total decrease in claims</i> .....	791,3	607,3	1 398,6	884,8	910,5	1 795,3
III. Inntekter i alt <i>Total revenue</i> .....	5 514,9	2 179,1	7 556,3	6 266,8	2 581,0	8 730,9

**Tabell 251. Kommunenes balanse. Mill. kr.**  
*Balance sheet of municipalities. Mill. kr.*

Aktiva og passiva <i>Assets and liabilities</i>	Pr. 31. des. 1961		Pr. 31. des. 1962	
	Kommune- kasser og lånefond <i>Municipa- lities and loan funds</i>	Komm. fo- retak inkl. aksjeselsk. og felles- komm. fore- tak <sup>1</sup>	Kommune- kasser og lånefond <i>Municipa- lities and loan funds</i>	Komm. fo- retak inkl. aksjeselsk. og felles- komm. foretak <sup>1</sup>
<b>Aktiva Assets.</b>				
I. Kassebeholdning <i>Cash in hand</i> .....	30	13	39	12
II. Bankinnskott <i>Bank deposits</i> .....	1 689	309	1 766	390
1. Norges Bank <i>Bank of Norway</i> .....	2	—	2	—
2. Postgiro og Postsparebanken <i>Postal Current Account and Post Office Savings Bank</i> .....	139	20	145	22
3. Statsbanker <i>State banks</i> .....	10	2	10	—
4. Forretnings- og sparebanker <i>Commercial banks and savings banks</i> .....	1 510	287	1 587	368
5. Utenlandske banker <i>Foreign banks</i> .....	28	—	22	—
III. Ihendehaverobligasjoner <i>Bearer bonds</i> .....	122	79	130	79
1. Statskassen <i>The Treasury</i> .....	74	59	74	61
2. Statsbanker <i>State banks</i> .....	4	—	4	—
3. Kommunekasser og kommuneforetak <i>Municipalities and municipal enterprises</i> .....	35	12	42	15
4. Kredittforeninger o. l. <i>Loan associations etc.</i> .....	6	2	5	1
5. Andre ihendehaverobligasjoner <i>Other bearer bonds</i> ..	3	6	5	2
IV. Aksjer <i>Shares</i> .....	60	12	66	11
V. Utlån <i>Loans</i> .....	798	102	905	114
VI. Kapitalinnskott <sup>2</sup> <i>Capital investments</i> .....	1 900	—	2 075	—
VII. Andre fordringer <i>Other claims</i> .....	430	291	492	340
VIII. Realkapital <i>Real capital</i> .....	1 635	4 172	1 749	4 694
I alt <i>Total</i>	6 664	4 978	7 222	5 640
<b>Passiva Liabilities.</b>				
I. Ihendehaverobligasjonslån <i>Bearer bond loans</i> .....	909	895	904	1 144
1. I norske kroner <i>In kroner</i> .....	507	793	497	937
2. I utenlandsk valuta <i>In foreign currency</i> .....	402	102	407	207
II. Andre lån <i>Other loans</i> .....	733	1 873	868	2 057
1. Statskassen <i>The Treasury</i> .....	8	12	16	29
2. Offentlige fond <i>Central Government funds</i> .....	18	31	20	36
3. Sosiale trygder <i>Social insurance</i> .....	60	47	79	54
4. Kommunekasser <i>Municipalities</i> .....	17	693	16	751
5. Postgiro og Postsparebanken <i>Postal Current Account and Post Office Savings Bank</i> .....	43	94	75	95
6. Statsbanker <i>State banks</i> .....	245	696	255	786
7. Forretnings- og sparebanker <i>Commercial banks and savings banks</i> .....	164	118	195	123
8. Kredittforeninger o. l. <i>Loan associations etc.</i> .....	2	4	3	6
9. Forsikring <i>Insurance</i> .....	99	45	129	51
10. Kommuneforetak <i>Municipal enterprises</i> .....	6	53	4	52
11. Andre <i>Other</i> .....	71	80	76	74
III. Annen gjeld <i>Other debts</i> .....	331	297	400	349
IV. Kapitalinnskott <sup>2</sup> <i>Capital investments</i> .....	—	1 900	—	2 075
V. Aksjekapital <i>Share capital</i> .....	—	9	—	8
VI. Fond og annen egenkapital <i>Funds and other own capital</i>	4 691	4	5 050	7
I alt <i>Total</i>	6 664	4 978	7 222	5 640
<b>Spesifikasjoner Specifications.</b>				
Kontantbeholdning <i>Cash holdings</i> .....	941	302	959	364
Verdier tilh. fond og avsetn. <i>Assets belong. to foundations and reserves</i> .....	985	105	1 052	125
Lånegjeld utad i alt <i>External debt</i> .....	1 637	2 146	1 768	2 493
Av dette til elektrisitetsformål <i>Of which incurred for electricity plants</i> .....	482	1 958	508	2 295

Kilde: Oppgaver i Byrået. *Source: Data from the Bureau.*

<sup>1</sup> *Municipal enterprises including joint-stock companies and joint municipal enterprises.* \* Posten omfatter kommuneforetakenes (ekskl. komm. aksjeselskapers) fond, ubrukte bevilgninger, andelskapital og nettoformue som betraktes som en fordring for kommunekassene. *The item includes funds, unused appropriations, share capital and net capital for the municipal enterprises (excl. municipal joint-stock companies). These items are considered as claims for the municipalities.*

**Tabell 252. Kommunenes kontantbeholdning, gjeld m. v.**  
*Municipal cash reserves, debt etc.*

År Year Fylker Counties	Kontantbeh. (ekskl. fondsmidler) <sup>1</sup> Cash holdings (excl. foundations)				Verdier tilh. fond <i>Assets</i> belonging to foundations				Restanser på skatter og avgifter <i>Tax arrears</i>		
	Herre- der Rural munic.	Byer Town munic.	Fylker Coun- ties	I alt Total	Herre- der Rural munic.	Byer Town munic.	Fylker Coun- ties	I alt Total	Herre- der <sup>2</sup> Rural munic.	Byer Town munic.	I alt Total
	Mill. kr.	Mill. kr.	Mill. kr.	Mill. kr.	Mill. kr.	Mill. kr.	Mill. kr.	Mill. kr.	Mill. kr.	Mill. kr.	Mill. kr.
I alt <sup>31</sup> / <sub>12</sub> 1961 ..	401,4	567,1	158,8	1242,7	611,3	308,5	135,0	1090,6	17,1	17,9	35,0
» <sup>31</sup> / <sub>12</sub> 1962 ..	441,0	566,7	166,4	1322,9	659,1	317,3	150,3	1177,2	13,5	16,8	30,3
Østfold .....	50,8	23,8	3,5	78,1	55,8	31,5	12,6	99,9	1,0	0,8	1,8
Akershus .....	50,7	0,1	15,0	65,8	76,4	0,1	3,3	79,8	1,5	—	1,5
Oslo .....	.	333,4	.	333,4	.	16,7	.	16,7	.	7,8	7,8
Hedmark .....	31,1	2,6	3,6	37,3	55,0	7,5	15,4	77,9	0,8	0,9	1,7
Oppland .....	20,7	4,2	6,8	31,7	39,1	5,2	7,0	51,3	0,5	—	0,5
Buskerud .....	34,2	19,4	28,9	82,5	64,2	19,9	17,9	102,0	0,2	0,6	0,8
Vestfold .....	27,8	20,4	3,5	51,7	48,8	26,0	5,5	80,3	0,5	0,5	1,0
Telemark .....	27,9	11,9	15,0	54,8	43,3	16,9	6,4	66,6	0,4	0,5	0,9
Aust-Agder .....	12,2	3,4	16,5	32,1	17,2	10,6	5,1	32,9	0,1	0,1	0,2
Vest-Agder .....	9,3	7,7	14,7	31,7	17,7	12,2	8,5	38,4	0,1	0,2	0,3
Rogaland .....	23,2	37,7	4,9	65,8	47,0	43,1	8,8	98,9	0,4	0,1	0,5
Hordaland .....	43,5	.	7,3	50,8	55,6	.	9,9	65,5	0,9	.	0,9
Bergen .....	.	34,4	.	34,4	.	49,3	.	49,3	.	0,4	0,4
Sogn og Fjordane	15,1	0,8	3,0	18,9	19,8	1,2	1,1	22,1	1,1	—	1,1
Møre og Romsdal	21,3	9,0	4,9	35,2	24,2	13,5	8,6	46,3	1,5	0,2	1,7
Sør-Trøndelag ..	16,2	35,8	15,4	67,4	35,6	17,9	4,6	58,1	0,3	3,4	3,7
Nord-Trøndelag .	12,4	1,9	11,8	26,1	17,3	4,5	23,3	45,1	0,4	0,2	0,6
Nordland .....	22,6	15,1	4,2	41,9	20,0	28,2	6,9	55,1	1,9	0,6	2,5
Troms .....	11,8	1,7	5,1	18,6	12,6	6,8	3,5	22,9	0,6	0,1	0,7
Finnmark .....	10,2	3,4	2,3	15,9	9,5	6,2	1,9	17,6	1,3	0,4	1,7
Fellesk. foretak <sup>1</sup>	.	.	.	148,8	.	.	.	50,5	.	.	.
<b>Lånegjeld (utad) Debt</b>											
Herredes Rural municip.			Byer Town municip.			Fylker Counties			Riket Total		
I alt Total	Pr. innb. Per capita	Vedk. elektr.v. •	I alt Total	Pr. innb. Per capita	Vedk. elektr.v. •	I alt Total	Vedk. elektr.v. •	I alt Total	Pr. innb. Per capita	Vedk. elektr.v. •	
Mill. kr.	Kr.	Mill. kr.	Mill. kr.	Kr.	Mill. kr.	Mill. kr.	Mill. kr.	Mill. kr.	Kr.	Mill. kr.	
I alt <sup>31</sup> / <sub>12</sub> 1961 ..	606,0	246	140,6	1 395,9	1 204	713,4	428,3	328,9	3 783,6	1 044	2 440,3
» <sup>31</sup> / <sub>12</sub> 1962 ..	720,6	288	144,2	1 460,1	1 267	795,9	500,9	392,2	4 261,9	1 167	2 802,5
Østfold .....	34,8	235	5,9	44,5	768	0,4	2,6	—	81,9	397	6,3
Akershus .....	131,9	529	31,7	0,1	210	—	30,2	14,7	162,2	650	46,4
Oslo .....	.	.	.	681,5	1 413	465,2	.	.	681,5	1 413	465,2
Hedmark .....	32,4	201	4,4	9,9	607	—	7,5	4,4	49,8	280	8,8
Oppland .....	20,5	134	3,5	11,0	782	0,9	8,6	—	40,1	241	4,4
Buskerud .....	25,3	203	9,6	44,9	979	20,1	42,0	35,0	112,2	659	64,7
Vestfold .....	21,8	169	1,5	27,6	565	1,1	2,6	—	52,0	293	2,6
Telemark .....	23,0	205	6,3	26,1	658	12,5	3,6	—	52,7	347	18,8
Aust-Agder .....	7,3	121	—	22,8	1 335	17,9	27,1	26,1	57,2	737	44,0
Vest-Agder .....	13,6	185	—	62,4	1 624	40,6	105,5	105,4	181,5	1 621	146,0
Rogaland .....	24,2	157	7,1	56,7	628	33,4	—	—	80,9	331	40,5
Hordaland .....	98,2	425	21,5	.	.	.	2,3	—	100,5	435	21,5
Bergen .....	.	.	.	119,1	1 023	19,7	.	.	119,1	1 023	19,7
Sogn og Fjordane	32,7	332	6,9	2,1	1 041	—	24,4	3,4	59,2	589	10,3
Møre og Romsdal	60,9	357	20,1	32,8	737	5,0	15,5	1,0	109,2	508	26,1
Sør-Trøndelag ..	37,6	238	5,0	232,4	4 046	158,4	40,7	32,3	310,7	1 443	195,7
Nord-Trøndelag .	36,1	338	6,5	7,8	806	1,6	163,2	156,1	207,1	1 779	164,2
Nordland .....	69,0	349	11,8	37,2	884	13,0	6,1	—	112,3	468	24,8
Troms .....	30,5	270	1,7	25,6	1 572	6,1	16,1	13,8	72,2	559	21,6
Finnmark .....	20,8	343	0,7	15,6	1 228	—	2,9	—	39,3	536	0,7
Fellesk. foretak <sup>1</sup>	.	.	.	.	.	.	.	.	1 580,3	.	1 470,2

Kilde: Oppgaver i Byrået. Source: Data from the Bureau.

<sup>1</sup> Joint munic. enterprises. <sup>2</sup> Inkl. bankinnskott og verdipapirer. Incl. bank deposits and securities. <sup>3</sup> Restanser på eiendomsskatt til fylkeskommunene er tatt med her. Incl. arrears of real estate tax to county municipalities. <sup>4</sup> Inkl. felleskomm. foretak med 115,4 mill. kr. Incl. joint munic. enterprises 115,4 mill. kr. <sup>5</sup> Inkl. felleskomm. foretak med 35,8 mill. kr. Incl. joint munic. enterprises 35,8 mill. kr. <sup>6</sup> Incurred for electr. plants. <sup>7</sup> Inkl. felleskomm. foretak med 1 353,4 mill. kr. Incl. joint municipal enterprises 1 353,4 mill. kr. <sup>8</sup> Inkl. felleskomm. elektr.verk med 1 257,4 mill. kr. Incl. joint munic. electr. plants 1 257,4 mill. kr.

Tabell 253. Fordringer og gjeld

Foreign assets

Næring Industry Land Country	Fordringer			
	1961 I alt Total	1962		
		I alt Total	Av dette:	
			Bank- innskott Bank deposits	Ihende- h.obl. Bearer bonds
I. I alt Total .....	7 608	7 481	1 763	1 681
II. Etter næringsgrupper: <i>By industries:</i>				
A. Offentlig forvaltning <i>General government</i> .....	933	947	34	58
1. Statskassen <i>The Treasury</i> .....	857	878	12	13
2. Offentlige fond <i>Central government funds</i> .....	17	18	—	16
3. Sosiale trygder <i>Social security funds</i> .....	31	29	—	29
4. Kommunekasser <i>Local government</i> .....	28	22	22	—
B. Finansinstitusjoner <i>Financial institutions</i> .....	3 646	3 637	1 292	1 574
1. Norges Bank <i>Bank of Norway</i> .....	2 019	2 018	417	1 245
2. Statsbanker <i>State banks</i> .....	—	—	—	—
3. Forretn.- og sparebanker <i>Commercial and sav. banks</i>	1 031	990	816	38
4. Kredittforeninger o. l. <i>Loan associations etc.</i> .....	—	—	—	—
5. Forsikring <i>Insurance</i> .....	596	629	59	291
C. Andre innenlandske sektorer <i>Other domestic sectors</i> ..	3 029	2 897	437	49
1. Bergverksdrift m. v. <i>Mining etc.</i> .....	20	22	—	—
2. Industri <i>Manufacturing</i> .....	831	927	57	3
a. Næringsmiddel-, drikkevare- og tobakksindustri <i>Food manuf., beverage and tobacco industries</i> .....	34	47	—	—
b. Tekstil- og bekledningsind. <i>Textile and clothing industries</i>	19	24	—	2
c. Treforedlingsindustri <i>Manuf. of paper and paper products</i> .	228	282	53	—
d. Kjemisk industri, kull- og min.olje foredl. <i>Manuf. of chemi- cals and prod. of petroleum and coal</i> .....	123	127	—	—
e. Primær jern- og metallindustri <i>Basic metal industries</i> ...	197	186	2	1
f. Jern-, metallvare- og maskinind. <i>Manuf. of metal products, except electric machinery and transport equipment</i> .....	91	111	1	—
g. Elektroteknisk industri <i>Manuf. of electric machinery etc.</i>	32	43	1	—
h. Skipsbyggingsindustri <i>Building and repair of ships</i> .....	56	56	—	—
i. Annen transp.m.ind. <i>Manuf. of other transp. equipm.</i> .....	6	8	—	—
j. Andre <i>Other</i> .....	45	43	—	—
3. Kraft- og vannforsyning <i>Electr., gas and water supply</i> .....	6	10	—	—
4. Varehandel <i>Wholesale and retail trade</i> .....	158	164	8	2
5. Sjøtransport <i>Water transport</i> .....	1 820	1 557	355	21
6. Annen samferdsel <i>Other transport and communica- tions</i> .....	25	24	—	—
7. Andre <i>Other</i> .....	169	193	17	23
III. Etter land: <i>By countries:</i>				
Danmark <i>Denmark</i> .....	219	255	1 763	62
Sverige <i>Sweden</i> .....	923	911		23
Belgia og Luxembourg <i>Belgium and Luxembourg</i>	26	27		1
Frankrike <i>France</i> .....	134	151		13
Italia <i>Italy</i> .....	44	42		—
Nederland <i>Netherlands</i> .....	92	64		—
Storbritannia og Nord-Irland <i>U.K.</i> .....	1 288	1 299		106
Sveits <i>Switzerland</i> .....	110	111		4
Vest-Tyskland <i>Western Germany</i> .....	645	516		37
Europa ellers <i>Other Europe</i> .....	155	182		1
Afrika <i>Africa</i> .....	51	46	—	
Amerika <i>America</i> {				
Canada <i>Canada</i> .....	41	107	84	
Sambandsstatene <i>USA</i> .....	2 419	2 360	1 264	
Amerika ellers <i>Other America</i> .....	116	113	1	
Asia og Australia <i>Asia and Australia</i> .....	145	71	10	
Gull <i>Gold</i> .....	217	217	—	
Internasjonale organisasjoner m. v. <sup>2</sup> <i>International organi- zations</i> .....	983	1 007	75	
Uoppgitt <i>Unknown</i> .....	—	2	—	

Kilde: Kredittmarkedstatistikk 1962 (NOS XII 137). Source: Credit Market Statistics 1962 (NOS XII 137).

<sup>2</sup> Verdipapirer er inkl. til pålydende verdi, gull til markedsverdi. Nominal value for bonds and shares, market value for



overfor utlandet.<sup>1</sup> Mill. kr.  
and liabilities. Mill. kr.

Assets		Gjeld Liabilities						Nettfordringer (nettogjeld —) Net claims (debts —)		Nr.
1962		1961 I alt Total	1962				1961	1962		
Of which:			Av dette: Of which:							
Aksjer Shares	Vare- kreditter Trade credit		I alt Total	Ihende- h.obl.lån Bearer bond loans	Aksjer Shares	Lån Loans			Vare- kreditter Trade credit	
262	808	12 337	13 488	1 605	599	8 359	1 026	— 4 729	— 6 007	I.
—	—	3 040	3 009	1 148	—	1 292	—	— 2 107	— 2 062	II.
—	—	2 628	2 604	743	—	1 292	—	— 1 771	— 1 726	A.
—	—	—	—	—	—	—	—	17	18	2.
—	—	—	—	—	—	—	—	31	29	3.
—	—	412	405	405	—	—	—	— 384	— 383	4.
53	—	1 626	1 798	36	9	1 062	—	2 020	1 839	B.
—	—	84	106	—	—	—	—	1 935	1 912	1.
—	—	12	36	11	—	25	—	— 12	— 36	2.
11	—	1 338	1 450	—	6	1 016	—	— 307	— 460	3.
—	—	46	46	25	—	21	—	— 46	— 46	4.
42	—	146	160	—	3	—	—	— 450	— 469	5.
209	808	7 671	8 681	421	590	6 005	1 026	— 4 642	— 5 784	C.
—	21	63	68	—	13	44	3	— 43	— 46	1.
108	643	1 648	1 784	222	364	606	395	— 817	— 857	2.
13	31	45	66	13	6	4	37	— 11	— 19	a.
1	20	59	60	—	2	—	49	— 40	— 36	b.
78	111	169	251	25	8	183	28	— 59	— 31	c.
2	112	545	558	159	210	131	39	— 422	— 431	d.
6	162	505	491	25	86	234	45	— 308	— 305	e.
5	100	123	143	—	9	3	97	— 32	— 32	f.
—	37	83	102	—	37	14	48	— 51	— 59	g.
—	28	60	51	—	2	22	24	— 4	— 5	h.
—	7	6	5	—	—	—	3	—	— 3	i.
3	35	53	57	—	4	15	25	— 8	— 14	j.
—	11	112	219	199	17	—	1	— 106	— 209	3.
5	122	944	1 075	—	163	129	612	— 786	— 911	4.
61	2	4 825	5 431	—	31	5 179	3	— 3 005	— 3 874	5.
1	1	21	43	—	—	12	4	— 4	— 19	6.
34	8	58	61	—	2	35	8	111	132	7.
8	45	172	163	—	12	—	35	— 47	— 92	III.
78	161	1 836	1 738	285	59	—	170	— 913	— 827	
1	11	132	145	—	37	—	34	— 106	— 118	
1	22	244	388	—	88	—	45	— 110	— 237	
1	22	60	153	—	1	—	15	— 16	— 111	
7	18	1 087	1 068	216	12	—	48	— 995	— 1 004	
66	124	1 342	1 581	46	111	—	266	— 54	— 282	
22	25	803	783	372	24	—	38	— 693	— 672	
4	151	788	728	54	4	8 359	193	— 143	— 212	
1	72	215	192	—	7	—	30	— 60	— 10	
3	11	13	26	—	1	—	1	— 38	— 20	
4	8	181	262	—	59	—	16	— 140	— 155	
61	70	3 603	4 356	632	181	—	130	— 1 184	— 1 996	
5	44	443	406	—	2	—	2	— 327	— 293	
—	24	196	216	—	1	—	3	— 51	— 145	
—	—	—	—	—	—	—	—	— 217	— 217	
—	—	1 222	1 282	—	—	—	—	— 239	— 275	
—	—	—	1	—	—	—	—	—	— 1	

gold stock. \* Omfatter bl. a. SAS, EPU, IBRD og IMF. Incl. SAS, EPU, IBRD, IMF etc.

Tabell 254. Finansielle balanser for kredittmarkedet 31. desember

Kreditorgrupper <i>Creditor groups</i>	A. Offentlig forvaltning <i>General government</i>					I alt <i>Total</i>
	1. Statskassen <i>The Treasury</i>	2. Statsforvaltningens fond <i>Central government funds</i>	3. Sosiale trygder <i>Social security funds</i>	4. Kommunekasser <i>Local government</i>	5. Skatteoppkrevdere <i>Tax collectors</i>	
Finansielle balanseposter og debitorgrupper <i>Financial assets by type and by debtor groups<sup>a</sup></i>						
I. Gull <sup>a</sup> <i>Gold</i> .....	—	—	—	—	—	—
II. Sedler og skillemynt <i>Notes and divisionary coin</i> ..	16	—	13	39	3	71
B 1. Norges Bank .....	16	—	13	39	3	71
D. Utlandet .....	—	—	—	—	—	—
III. Bankinnskott <i>Bank deposits</i> .....	2 278	96	624	1 750	445	5 193
B 1. Norges Bank .....	1 905	47	20	2	—	1 974
B 2. Postgiro og Postsparebanken .....	267	4	72	153	384	880
B 3. Statsbanker .....	—	—	3	10	—	13
B 4. Forretnings- og sparebanker .....	94	45	529	1 563	61	2 292
D. Utlandet .....	12	—	—	22	—	34
IV. Statskasseveksler <i>Treasury bills</i> .....	—	—	—	—	—	—
A 1. Statskassen .....	—	—	—	—	—	—
D. Utlandet .....	—	—	—	—	—	—
V. Ihendehaverobligasjoner <i>Bearer bonds</i> .....	536	263	598	297	—	1 694
A 1. Statskassen .....	369	101	327	163	—	960
A 4. Kommuneforvaltningen .....	—	15	46	45	—	106
B 3. Statsbanker .....	125	54	66	12	—	257
B 4. Forretnings- og sparebanker .....	—	—	—	—	—	—
B 5. Kredittforeninger o. l. ....	7	40	82	47	—	176
C 1. Statsforetak .....	20	15	25	3	—	63
C 2. Kommuneforetak .....	—	8	14	22	—	44
C 3. Andre norske sektorer .....	2	14	9	5	—	30
D. Utlandet .....	13	16	29	—	—	58
VI. Aksjer <i>Shares</i> .....	669	17	10	75	—	771
B 1. Norges Bank .....	15	10	10	—	—	35
B 3. Statsbanker .....	20	—	—	—	—	20
B 4. Forretnings- og sparebanker .....	—	4	—	1	—	5
B 5. Kredittforeninger o. l. ....	—	—	—	—	—	—
B 6. Forsikring .....	—	—	—	—	—	—
C 1. Statsforetak .....	499	—	—	—	—	499
C 2. Kommuneforetak .....	—	—	—	7	—	7
C 3. Andre norske sektorer .....	135	3	—	67	—	205
D. Utlandet .....	—	—	—	—	—	—
VII. Utlån <i>Loans</i> .....	7 415	1 487	704	1 266	—	10 872
A 1. Statskassen .....	—	492	394	—	—	886
A 2. Statsforvaltningens fond .....	—	85	—	—	—	85
A 3. Sosiale trygder .....	—	47	64	—	—	111
A 4. Kommuneforvaltningen .....	26	20	33	62	—	141
B 1. Norges Bank .....	—	—	—	—	—	—
B 3. Statsbanker .....	6 593	170	96	—	—	6 859
B 4. Forretnings- og sparebanker .....	—	—	9	—	—	9
B 5. Kredittforeninger o. l. ....	10	—	—	—	—	10
B 6. Forsikring .....	—	—	—	—	—	—
C 1. Statsforetak .....	371	53	35	—	—	459
C 2. Kommuneforetak .....	25	36	2	811	—	874
C 3. Andre norske sektorer .....	382	584	71	393	—	1 430
D. Utlandet .....	8	—	—	—	—	8
VIII. Forsikringskrav <i>Insurance claims</i> .....	—	—	—	—	—	—
Overføres <i>Transfer</i> .....	10 914	1 863	1 949	3 427	448	18 601

Kilde: Kredittmarkedstatistikk 1962 (NOS XII 137). Source: Credit Market Statistics 1962 (NOS XII 137).

<sup>a</sup> Lest vertikalt viser tabellen de enkelte sektorens fordringer og horisontalt deres gjeld overfor hver enkelt av de øvrige sektorer. Vertically the table gives a survey of the various sectors' claims by debtor sectors, and horizontally their debts by creditor

1962<sup>1</sup>. Mill. kr. Credit market. Financial balance sheets. Mill. kr.

B. Finansinstitusjoner Financial institutions							C. Andre innenl. sektorer Other domestic sectors				D. Ut- landet Foreign countries	E. I alt Total	Nr.
1.	2.	3.	4.	5.	6.	I alt Total	1.	2.	3.	I alt Total			
Norges Bank Bank of Norway	Post- giro og Post- spare- banken <sup>4</sup>	Stats- banker State banks	For- retn.- og spare- banker <sup>5</sup>	Kreditt- forenin. o. l. Loan associ- ations etc.	For- sikring In- surance compa- nies		Stats- foretak State enter- prises	Kom- mune- foretak Munic. enter- prises	Andre norske sekt- torer <sup>6</sup>				
217	—	—	—	—	—	217	—	—	—	—	—	217	I.
1	—	1	325	—	4	331	89	12	3 969	4 070	—	4 472	II.
—	—	1	291	—	4	296	89	12	3 969	4 070	—	4 437	B 1.
1	—	—	34	—	—	35	—	—	—	—	—	35	D.
422	202	108	3 160	91	548	4 531	325	389	13 956	14 670	485	24 879	III.
—	202	11	552	—	—	765	116	—	22	138	88	2 965	B 1.
5	—	7	49	—	10	71	58	22	1 372	1 452	—	2 403	B 2.
—	—	—	—	—	—	—	—	—	—	—	—	13	B 3.
—	—	90	1 743	91	479	2 403	150	367	12 126	12 643	397	17 735	B 4.
417	—	—	816	—	59	1 292	1	—	436	437	—	1 763	D.
115	—	—	36	—	6	157	—	—	—	—	—	157	IV.
—	—	—	36	—	—	36	—	—	—	—	—	36	A 1.
115	—	—	—	—	6	121	—	—	—	—	—	121	D.
1 444	573	46	2 913	53	3 777	8 806	32	79	1 948	2 059	1 605	14 164	V.
105	477	12	1 746	13	1 344	3 697	12	61	621	694	743	6 094	A 1.
—	1	2	97	2	238	340	—	2	57	59	405	910	A 4.
94	19	30	63	1	116	323	1	—	59	60	11	651	B 3.
—	—	—	8	—	3	11	—	—	6	6	—	17	B 4.
—	30	1	396	34	761	1 222	4	1	568	573	25	1 996	B 5.
—	36	1	246	1	176	460	13	—	43	56	13	592	C 1.
—	10	—	142	—	482	634	1	13	264	278	199	1 155	C 2.
—	—	—	177	2	366	545	1	2	281	284	209	1 068	C 3.
1 245	—	—	38	—	291	1 574	—	—	49	49	—	1 681	D.
—	—	—	220	2	214	436	31	12	3 415	3 458	599	5 264	VI.
—	—	—	—	—	—	—	—	—	—	—	—	35	B 1.
—	—	—	20	—	—	20	—	—	—	—	—	40	B 3.
—	—	—	83	—	18	101	—	—	272	272	6	384	B 4.
—	—	—	33	—	—	33	—	—	25	25	—	58	B 5.
—	—	—	4	—	39	43	—	—	111	111	3	157	B 6.
—	—	—	—	—	1	1	11	—	21	32	—	532	C 1.
—	—	—	—	—	—	—	—	2	—	2	—	9	C 2.
—	—	—	69	2	114	185	20	10	2 777	2 807	590	3 787	C 3.
—	—	—	11	—	42	53	—	—	209	209	—	262	D.
134	1 516	7 924	14 116	2 199	4 628	30 517	322	115	639	1 076	8 359	50 824	VII.
—	1 110	—	—	—	96	1 206	110	—	108	218	1 292	3 602	A 1.
—	—	—	—	—	—	—	—	—	—	—	—	85	A 2.
—	—	—	2	—	—	2	—	—	—	—	—	113	A 3.
—	75	255	195	3	129	657	8	4	59	71	—	869	A 4.
—	—	—	—	—	—	—	—	—	—	—	—	—	B 1.
—	42	—	11	—	11	64	8	—	3	11	25	6 959	B 3.
—	—	—	34	—	2	36	—	—	130	130	1 016	1 191	B 4.
25	—	—	7	—	23	55	—	—	48	48	21	134	B 5.
—	—	—	7	—	32	39	—	—	9	9	—	48	B 6.
37	1	14	98	14	38	202	—	—	18	18	300	979	C 1.
—	95	760	123	6	51	1 035	16	52	62	130	—	2 039	C 2.
72	193	6 895	13 555	2 176	4 241	27 132	180	59	—	239	5 705	34 506	C 3.
—	—	—	84	—	5	89	—	—	202	202	—	299	D.
—	—	—	—	—	—	—	—	—	8 058	8 058	—	8 058	VIII.
2 333	2 291	8 079	20 770	2 345	9 177	44 995	799	607	31 985	33 391	11 048	108 035	

sectors. <sup>1</sup> For English translation, see the corresponding items in the heading. <sup>2</sup> Under punkt XI. og XII. er gull tatt med som fordring på utlandet. In this table gold is considered as a claim on foreign countries. <sup>4</sup> Postal Current Account and Post Office Savings Bank. <sup>5</sup> Commercial and savings banks <sup>6</sup> Other Norwegian sectors.

Tabell 254 (forts.). Finansielle balanser for kredittmarkedet 31. desember

Finansielle balanseposter og debitorgrupper <i>Financial assets by type and by debtor groups*</i>	Kreditorgrupper <i>Creditor groups</i>	A. Offentlig forvaltning <i>General government</i>					I alt <i>Total</i>
		1. Statskassen <i>The Treasury</i>	2. Statsforvaltnings fond <i>Central government funds</i>	3. Sosiale trygder <i>Social security funds</i>	4. Kommunekasser <i>Local government</i>	5. Skatteoppkrevdere <i>Tax collectors</i>	
	Overført <i>Transferred</i> . . . . .	10 914	1 863	1 949	3 427	448	18 601
IX. Kapitalinnskott <i>Capital investments</i> . . . . .		8 286	14	—	2 100	—	10 400
B 3. Statsbanker . . . . .		478	4	—	—	—	482
C 1. Statsforetak . . . . .		6 963	10	—	—	—	6 973
C 2. Kommuneforetak . . . . .		—	—	—	2 100	—	2 100
D. Utlandet . . . . .		845	—	—	—	—	845
X. Andre fordringer <i>Other claims</i> . . . . .		463	82	925	427	712	2 609
A 1. Statskassen . . . . .		—	—	11	—	139	150
A 2. Statsforvaltningens fond . . . . .		—	—	69	23	—	92
A 3. Sosiale trygder . . . . .		7	—	835	—	—	842
A 4. Kommunekasser . . . . .		—	19	—	127	—	146
A 5. Skatteoppkrevdere . . . . .		32	—	—	80	—	112
B 1. Norges Bank . . . . .		—	—	—	—	—	—
B 2. Postgiro og Postsparebanken . . . . .		—	—	—	—	—	—
B 3. Statsbanker . . . . .		39	4	—	6	—	49
B 4. Forretnings- og sparebanker . . . . .		—	—	—	—	—	—
B 5. Kredittforeninger o. l. . . . .		—	—	—	—	—	—
B 6. Forsikring . . . . .		—	—	—	—	—	—
C 1. Statsforetak . . . . .		336	39	—	—	—	375
C 2. Kommuneforetak . . . . .		—	—	—	51	—	51
C 3. Andre norske sektorer . . . . .		49	18	10	140	573	790
D. Utlandet . . . . .		—	2	—	—	—	2
XI. Fordringer i alt <i>Total claims</i> . . . . .		19 663	1 959	2 874	5 954	1 160	31 610
A 1. Statskassen . . . . .		369	593	732	163	139	1 996
A 2. Statsforvaltningens fond . . . . .		—	85	69	23	—	177
A 3. Sosiale trygder . . . . .		7	47	899	—	—	953
A 4. Kommunekasser . . . . .		26	54	79	234	—	393
A 5. Skatteoppkrevdere . . . . .		32	—	—	80	—	112
B 1. Norges Bank . . . . .		1 936	57	43	41	3	2 080
B 2. Postgiro og Postsparebanken . . . . .		267	4	72	153	384	880
B 3. Statsbanker . . . . .		7 255	232	165	28	—	7 680
B 4. Forretnings- og sparebanker . . . . .		94	49	538	1 564	61	2 306
B 5. Kredittforeninger o. l. . . . .		17	40	82	47	—	186
B 6. Forsikring . . . . .		—	—	—	—	—	—
C 1. Statsforetak . . . . .		8 189	117	60	3	—	8 369
C 2. Kommuneforetak . . . . .		25	44	16	2 991	—	3 076
C 3. Andre norske sektorer . . . . .		568	619	90	605	573	2 455
D. Utlandet . . . . .		878	18	29	22	—	947
XII. Netto fordringer (gjeld-) <i>Net claims (debts-)</i> . . . . .		3 218	1 743	1 780	3 775	1 032	11 548
A 1. Statskassen . . . . .		—	593	725	137	107	1 562
A 2. Statsforvaltningens fond . . . . .		—	593	22	31	—	602
A 3. Sosiale trygder . . . . .		—	725	—	79	—	826
A 4. Kommunekasser . . . . .		—	137	31	79	—	107
A 5. Skatteoppkrevdere . . . . .		—	107	—	80	—	27
B 1. Norges Bank . . . . .		—	3599	57	43	3	3455
B 2. Postgiro og Postsparebanken . . . . .		—	1320	4	72	77	783
B 3. Statsbanker . . . . .		—	7 012	232	165	229	7 180
B 4. Forretnings- og sparebanker . . . . .		—	1688	49	536	1 272	230
B 5. Kredittforeninger o. l. . . . .		—	4	40	82	42	168
B 6. Forsikring . . . . .		—	1440	—	44	367	1851
C 1. Statsforetak . . . . .		—	8 043	117	60	5	8 215
C 2. Kommuneforetak . . . . .		—	36	44	16	2 938	2 962
C 3. Andre norske sektorer . . . . .		—	470	580	5	282	944
D. Utlandet . . . . .		—	1726	18	29	383	2062

\* Se note 1 og 2 foregående sider. See note 1 and 2 preceding pages. \* 3, 4, 5. See notes 4, 5 and 6 preceding pages.



**Tabell 255. Norges Bank. Balanser. Mill. kr.**  
*Bank of Norway. Balance sheets. Mill. kr.*

Aktiva og passiva <i>Assets and liabilities</i>	1960	1961	1962	1963
<b>Aktiva: Assets:</b>				
I. Gull <i>Gold</i> .....	136	137	137	138
1. Gullfondet <i>Gold fund</i> .....	130	130	130	130
2. Midlertidig gullbeholdning <i>Temporary gold stock</i> .....	6	7	7	8
II. Kassebeholdning <i>Cash in hand</i> .....	4	4	1	1
1. Norsk skillemynt <i>Norwegian divisionary coin</i> .....	3	3	-	-
2. Utenl. sedler og skillemynt <i>Foreign notes and divisionary coin</i> .....	1	1	1	1
III. Bankinnskott <i>Bank deposits</i> .....	220	334	422	414
1. Postgiro <i>Postal Current Account</i> .....	5	6	5	5
2. I regning med utenl. banker <i>In account with foreign banks</i>	215	328	417	409
a. Løpende kontotilgodehavender <i>Credit balances</i> .....	194	298	397	395
b. Løpende clearingtilgodehavender <i>Balances held under clearing agreements</i> .....	21	30	20	14
IV. Statskasseveksler <i>Treasury bills. Utenlandske Foreign</i> .....	237	136	115	81
V. Ihendehaverobligasjoner <i>Bearer bonds</i> .....	1 535	1 485	1 418	1 848
1. Norske <i>Norwegian</i> .....	185	179	176	208
2. Utenlandske <i>Foreign</i> .....	1 350	1 306	1 242	1 640
VI. Utlån <i>Loans</i> .....	75	126	134	131
1. Norske vekslar, vekselobligasjoner og gjeldsbrev <i>Norwegian bills, «bond-bills» and bonds</i> .....	5	28	29	30
2. Kassekreditt <i>Current drawing accounts</i> .....	70	98	105	101
VII. Kapitalinnskott (aksjer i BIS) <i>Capital investments (shares in BIS)</i>	18	18	18	18
VIII. Andre fordringer <i>Other claims</i> .....	5 467	5 485	5 629	5 628
1. Statens konsoliderte konto <i>Consolidated account of the Treasury</i>	5 430	5 430	5 430	5 430
2. Diverse <i>Miscellaneous</i> .....	37	55	199	198
IX. Aktiva i alt <i>Total</i> .....	7 692	7 725	7 874	8 259
<b>Passiva: Liabilities:</b>				
I. Sedler og skillemynt <sup>3</sup> i omlop <i>Notes and divis. coin in circulation</i>	3 823	4 043	4 437	4 675
1. Sedler <i>Notes</i> .....	3 823	4 043	4 287	4 517
II. Innskott <i>Deposits</i> .....	3 434	3 211	2 965	3 092
1. Folioinnskott <i>Demand deposits</i> .....	3 370	3 159	2 901	3 032
a. Statskassen <i>The Treasury</i> .....	1 980	1 816	1 534	1 544
b. Postgiro <i>Postal Current Account</i> .....	183	184	202	285
c. Andre offentlige konti <i>Other public accounts</i> .....	472	486	573	477
d. Forretnings- og sparebanker <i>Commercial and savings banks</i>	704	643	552	626
e. Andre norske innskytere <i>Other Norwegian depositors</i> .....	17	16	16	78
f. Utenlandske innskytere <i>Foreign depositors</i> .....	14	14	24	22
2. I regning med utenl. banker <i>In account with foreign banks</i>	64	52	64	60
a. Løpende kontogjeld <i>Debit balances</i> .....	43	16	14	21
b. Løp. clearinggjeld <i>Balances held under clearing agreements</i>	21	36	50	39
III. Aksjekapital <i>Share capital</i> .....	35	35	35	35
IV. Annen gjeld <i>Other debts</i> .....	92	108	109	128
1. Sjekker <i>Cheques</i> .....	2	7	2	6
2. Diverse <i>Miscellaneous</i> .....	90	101	107	122
V. Fond <i>Funds</i> .....	308	328	328	329
VI. Passiva i alt <i>Total</i> .....	7 692	7 725	7 874	8 259
<b>Spesifikasjoner: Specifications:</b>				
1. Fordringer på utlandet <sup>1</sup> <i>Claims on foreign debtors</i> .....	1 957	1 926	1 930	2 287
2. Gjeld til utlandet <sup>2</sup> <i>Debts to foreign creditors</i> .....	96	84	105	100
3. Skillemynt i omlop <sup>3</sup> <i>Divisionary coin in circulation</i> .....	128	134	150	158

Kilde: Kredittmarkedstatistikk 1962 (NOS XII 137) og oppgaver i Byrået. Source: *Credit Market Statistics 1962 (NOS XII 137) and data from the Bureau.* For tidligere år se Statistiske Oversikter 1948, tabell 158 og 159 og tilleggsgutgave 1958, tabell 144. For previous years see *Statistical Survey 1948, tables 158 and 159 with supplement 1958, table 144.*

A n m. Norges Banks diskontosats: *Bank of Norway discount rate:* Fra og med 22. sept. 1939 4½ %, f. o. m. 11. mai 1940 3 %, f. o. m. 6. jan. 1946 2½ %, f. o. m. 14. feb. 1955 3½ %.

<sup>1</sup> Inkl. gull og udisponerte importremburser. *Including gold and unappropriated documentary credits for import.* <sup>2</sup> Inkl. utenlandske folioinnskott og udisponerte eksportremburser, men ekskl. valuta solgt på levering. *Including foreign demand deposits and non-utilized documentary credits for export, but excluding foreign currency sold for future delivery.* <sup>3</sup> Skillemynten er inkl. i Norges Banks balanse f.o.m. 1962. *Div. coin included in the balance sheet of Bank of Norway from 1962.*

**Tabell 256. Norges Bank. Driftsregnskap. Mill. kr.**  
*Bank of Norway. Working account. Mill. kr.*

Utgifter og inntekter <i>Expenditure and receipts</i>	1960	1961	1962	1963
<b>Utgifter: Expenditure:</b>				
Administrasjonsutgifter og omkostninger <i>Administrative expenses</i> .....	26,3	29,3	35,2	40,0
Rente og provisjonsgodtgjørelse til staten <i>Interest and commission allowances to the Treasury</i> .....	16,5	16,7	17,5	22,2
Avskrevet på utlån <i>Depreciation on loans</i> .....	1,1	—	—	—
Andre utgifter <i>Other expenditures</i> .....	0,0	0,0	—	—
Aksjeutbytte <i>Dividends</i> .....	2,8	2,8	2,8	2,8
Overføringer <i>Transfers</i> .....	3,0	3,5	2,5	2,5
Avsetninger til fond <i>Allocations to funds</i> .....	20,0	20,0	8,0	11,0
Overført i ny regning <i>Carried forward to new account</i> .....	0,6	0,5	0,4	0,2
Utgifter i alt <i>Total</i> .....	70,3	72,8	66,4	78,7
<b>Inntekter: Receipts:</b>				
Renteinntekter <i>Interest</i> .....	64,8	71,2	64,8	76,9
Provisjon <i>Commissions</i> .....	3,1	1,0	1,0	0,9
Agio <i>Agio</i> .....	1,8	—	—	—
Diverse inntekter <i>Miscellaneous receipts</i> .....	0,1	0,0	0,1	0,5
Overført fra forrige år <i>Carried forward from previous year</i> ..	0,5	0,6	0,5	0,4
Inntekter i alt <i>Total</i> .....	70,3	72,8	66,4	78,7

Kilde: Kredittmarkedstatistikk 1962 (NOS XII 137) og oppgaver i Byrået. *Source: Credit Market Statistics 1962 (NOS XII 137) and data from the Bureau.*

**Tabell 257. Postgiro og Norges Postsparebank. Balanser. Mill. kr.**  
*Postal Current Account and Post Office Savings Bank. Balance sheets. Mill. kr.*

Aktiva og passiva <i>Assets and liabilities</i>	Postgiro <i>Postal Current Account</i>			Norges Postsparebank <i>Post Office Savings Bank</i>		
	1961	1962	1963	1961	1962	1963
<b>Aktiva: Assets:</b>						
I. Innskott i Norges Bank <i>Deposits with Bank of Norway</i>	184	202	285	—	—	—
II. Ihendehaverobligasjoner <i>Bearer bonds</i> .....	106	128	185	365	437	536
1. Stats- og statsgaranterte <i>Government bonds and bonds guaranteed by the Government</i> .....	104	126	183	328	403	505
2. Kommuner <i>Municipal bonds</i> .....	—	—	—	12	11	9
3. Kredittforeninger o.l. <i>Loan association bonds</i> .	2	2	2	25	23	22
III. Utlån før en bloc-avskrivning <i>Loans before en bloc depreciation</i> .....	890	1 070	1 130	398	446	480
1. Statskassen (kontolån) <i>Account loans to the Treasury</i>	890	1 070	1 130	40	40	40
2. Gjeldsbrevlån <i>Debentures</i> .....	—	—	—	37	42	47
3. Pantelån <i>Mortgages</i> .....	—	—	—	321	364	393
IV. Andre fordringer <i>Other claims</i> .....	52	96	76	48	52	43
1. I regning med Postv. <i>On account with Post Office</i>	52	96	76	41	44	32
2. Annet <i>Other</i> .....	—	—	—	7	8	11
V. Aktiva i alt før en bloc-avskrivning <i>Total before en bloc depreciation</i> .....	1 232	1 496	1 676	811	935	1 059
— En bloc-avskrivning <i>En bloc depreciation</i> .....	—	—	—	7	9	10
Aktiva i alt etter en bloc-avskrivning <i>Total</i> .....	1 232	1 496	1 676	804	926	1 049
<b>Passiva: Liabilities:</b>						
I. Innskott <i>Deposits</i> .....	1 232	1 496	1 676	792	907	1 021
1. Ordinære konti <i>Ordinary accounts</i> .....	939	1 127	1 261	792	907	1 021
2. Skattekonti <i>Tax accounts</i> .....	293	369	415	—	—	—
II. Fond <i>Funds</i> .....	—	—	—	12	19	28
Passiva i alt <i>Total</i> .....	1 232	1 496	1 676	804	926	1 049

Kilde: Se foregående tabell. *Source: See previous table.*

**Tabell 258. Statsbanker. Balansetall. Mill. kr.**  
*Balance sheets extracts. Mill. kr.*

Banker Banks	Utlån Loans	Thende- haver- obliga- sjønslån Bearer bond loans	Andre lån fra: Other loans from:		
			Stats- kassen The Trea- sury	Stats- forv.n.'s fond Cent.gov. funds	Andre Others
1962.					
Driftskredittkassen for jordbruket <i>Operating credit fund for agric.</i>	72	—	18	—	28
Fiskarbanken <i>Fishermen's Bank</i>	252	18	123	—	43
Husbanken <i>The Housing Bank</i>	4 280	220	4 083	—	5
Hypotekbanken <i>The Mortgage Bank</i>	486	216	205	—	8
Industribanken <i>The Manufacturing Bank</i>	397	57	268	—	3
Kommunalbanken <i>The Municipal Bank</i>	1 027	96	673	172	38
Lånekassen for studerende ungdom <i>Students' loan fund</i>	326	—	218	—	68
Småbruk- og Bustadbanken <i>The Agric. Small-hold. and Housing Bank</i>	1 083	44	1 005	—	1
Andre <sup>1</sup> (under avvikling) <i>Other (in liquidation)</i>	1	—	—	—	—
I alt <i>Total</i>	7 924	651	6 593	172	194
1963*.					
Driftskredittkassen for jordbruket	84	—	28	—	29
Fiskarbanken	271	15	133	—	47
Husbanken	4 610	213	4 434	—	5
Hypotekbanken	496	201	230	—	6
Industribanken	436	47	318	—	2
Kommunalbanken	1 154	171	728	170	10
Lånekassen for studerende ungdom	406	—	278	—	68
Småbruk- og Bustadbanken	1 172	41	1 095	—	2
Andre <sup>1</sup> (under avvikling)	1	—	—	—	—
I alt	8 630	688	7 244	170	169

Kilde: Kredittmarkedstatistikk 1962 (NOS XII 137) og oppgaver i Byrået. Source: *Credit Market Statistics 1962 (NOS XII 137) and data from the Bureau.*

<sup>1</sup> Arbeiderbruk- og Boligbanken, Lånekassen for fiskere og Lånekassen for Jordbrukere. *Agricultural Properties Bank of Norway, Fishermen's Loan Fund and Farmer's Loan Fund.*

**Tabell 259. Statsbanker. Driftsregnskap. Mill. kr.**  
*State banks. Working account. Mill. kr.*

	1959 (1958- 1959)	1960 (1959- 1960)	1961	1962
Utgifter: <i>Expenditure:</i>				
Renter <i>Interest</i>	172	196	222	246
Administrasjonsutgifter <i>Administration</i>	11	12	13	16
Kurstap <i>Disagio</i>	2	2	2	1
Andre utgifter <i>Other expenditure</i>	0	1	9	1
Avskrivninger <i>Depreciation</i>	2	1	2	2
Overføringer til fond <i>Appropriations to funds</i>	17	12	15	17
Utbytte <i>Share dividends</i>	1	2	2	2
Overført til neste år <i>Carried forward to new account</i>	1	2	1	1
Utgifter i alt <i>Total</i>	206	228	266	286
Inntekter: <i>Receipts:</i>				
Overføringer fra forrige år <i>Carried forward from previous year</i>	1	1	2	1
Renter <i>Interest</i>	164	182	207	229
Tilskott fra stat og kommuner <i>Contribution from the Treasury and municipalities</i>	34	38	42	48
Agio <i>Agio</i>	4	3	3	3
Andre inntekter <i>Other receipts</i>	0	1	1	1
Overført fra fond <i>Transfers from funds</i>	3	3	11	4
Inntekter i alt <i>Total</i>	206	228	266	286

Kilde: Kredittmarkedstatistikk 1962 (NOS XII 137). Source: *Credit Market Statistics (NOS XII 137).*



**Tabell 260. Statsbanker. Utlånsvirksomheten. Mill. kr.**  
*State banks. Loan operations. Mill. kr.*

	1958 (1957-58)	1959 (1958-59)	1960 <sup>a</sup> (1959-60)	1961	1962
<b>A. Bevegelsen i utlån <i>Changes in loans</i></b>					
1. Utlån ved regnskapsårets begynnelse <i>Total loans at beginning of financial year</i> .....	5 344	5 749	6 163	6 728	7 329
2. Utlånt i regnsk.året <i>Loans disbursed in financial year</i> .....	585	610	712	840	889
3. Innfridd i regnskapsåret <i>Loans discharged in financial year</i> .....	180	196	220	239	294
4. Utlån i alt ved regnskapsårets slutt <i>Total loans at end of financial year</i> .....	5 749	6 163	6 655	7 329	7 924
<b>B. Utlån etter låntakerens fylke pr. 31/12 (30/6) <i>Loans by borrower's county at 31/12 (30/6)</i></b>					
Østfold .....	250	263	283	299	316
Akershus .....	348	367	412	449	497
Oslo .....	987	1 057	1 139	1 246	1 324
Hedmark .....	262	273	293	312	325
Oppland .....	176	189	203	215	227
Buskerud .....	166	181	196	217	232
Vestfold .....	193	196	207	223	237
Telemark .....	162	169	184	192	201
Aust-Agder .....	36	43	46	51	54
Vest-Agder .....	177	182	184	192	198
Rogaland .....	329	345	377	414	453
Hordaland .....	333	363	391	418	452
Bergen .....	193	214	231	254	272
Sogn og Fjordane .....	119	123	127	134	137
Møre og Romsdal .....	365	391	425	452	479
Sør-Trøndelag .....	326	358	394	435	475
Nord-Trøndelag .....	209	229	263	301	340
Nordland .....	541	576	619	682	759
Troms .....	264	291	327	347	369
Finnmark .....	192	198	208	228	248
Uoppgitt <i>Unknown</i> .....	121	155	219	268	329
<b>C. Utlån etter rentesatser pr. 31/12 (30/6) <i>Loans by rate of interest at 31/12 (30/6)</i></b>					
0 pst. ....	67	85	121	161	167
1 og 1,5 pst. ....	6	6	6	6	6
2 og 2,25 » .....	37	80	83	83	83
2,5 pst. ....	3 529	3 553	3 523	3 462	3 409
2,75—2,9 pst. <sup>1</sup> .....	248	228	207	189	169
3 pst. ....	334	325	314	287	279
3,25 » .....	246	230	214	198	182
3,5 » .....	754	871	1 283	1 712	2 136
3,75 » .....	97	172	172	175	4
4 » .....	157	122	124	181	314
4,25 » .....	21	133	189	211	290
4,5 » .....	238	302	358	441	578
5 » .....	13	44	100	165	222
5,25 » .....	—	—	1	1	1
5,75 » .....	—	—	—	—	3
6 » .....	—	—	31	54	80
Uoppgitt <i>Unknown</i> .....	2	12	2	3	1
<b>D. Nedskrivningsbidrag og stønadslån pr. 31/12 (30/6) <i>Supporting loans at 31/12 (30/6)</i></b>					
1. Statens del <i>Central Government</i> .....	1 089	1 186	1 303	1 414	1 508
2. Kommunenes del <i>Local Government</i> .....	800	868	949	1 025	1 089
<b>E. Bevilgede, ikke utbetalte lån pr. 31/12 (30/6) <i>Loans granted, not disbursed at 31/12 (30/6)</i></b>					
1. Ordinære lån <i>Ordinary loans</i> .....	1 008	1 125	1 261	1 312	1 353
2. Nedskrivn. bidrag og stønadslån <i>Supporting loans</i> .....	826	923	1 057	1 129	1 177
	182	202	204	183	176

Kilde: Kredittmarkedstatistikk 1962 (NOS XII 137). Source: *Credit Market Statistics 1962 (NOS XII 137)*.

<sup>1</sup> Av dette 2,85 pst. henholdsvis 21 mill. kr., 19 mill. kr., 16 mill. kr., 14 mill. kr. og 11 mill. kr. 2,9 pst. henholdsvis 21 mill. kr., 20 mill. kr., 19 mill. kr., 18 mill. kr. og 17 mill. kr. Resten er 2,75 pst. <sup>2</sup> For postene B-E gjelder tallene 31/12.

Tabell 261. Forretningsbanker. Balanser. Commercial banks. Balance sheets.

Aktiva og passiva <i>Assets and liabilities</i>	1961	1962	1963*
Banker ved årets utgang <i>Banks at end of year</i> .....	63	58	56
A k t i v a : <i>Assets:</i>			
I. Kassebeholdning <i>Cash in hand</i> .....	155	183	193
II. Bankinnskott <i>Bank deposits</i> .....	2 193	2 021	2 237
1. Norges Bank <i>Bank of Norway</i> .....	634	554	603
2. Postgiro <i>Postal Current Account</i> .....	30	33	41
3. Forretnings- og sparebanker <i>Commercial and savings banks</i> ..	682	652	676
4. Utenlandske banker <i>Foreign banks</i> .....	847	782	917
III. Statskasseveksler <i>Treasury bills</i> .....	—	25	—
IV. Ihendehaverobligasjoner <i>Bearer bonds</i> .....	682	683	781
1. Statskassen <i>The Treasury</i> .....	305	277	291
2. Statsbanker <i>State banks</i> .....	31	17	10
3. Statsforetak <i>State enterprises</i> .....	58	54	91
4. Kommuner og komm. foretak <i>Municipalities and munic. enterpr.</i>	78	98	83
5. Kredittforeninger o. l. <i>Loan associations etc.</i> .....	122	122	151
6. Andre <i>Other</i> .....	88	115	155
V. Aksjer <i>Shares</i> .....	154	173	190
VI. Utlån før en bloc-avskrivning <i>Loans before en bloc depreciation</i> ....	7 356	7 924	8 360
1. Banker m. v. <i>Banks etc.</i> .....	32	31	27
2. Andre innenlandske utlån <i>Other domestic loans</i> .....	7 241	7 809	8 224
a) Pantobligasjoner <i>Mortgages</i> .....	756	742	732
b) Veksler <i>Bills</i> .....	924	1 000	1 075
c) Vekselobligasjoner og gjeldsbrev « <i>Bond-bills</i> » and other bonds	1 452	1 544	1 718
d) Kassekreditt <i>Current drawing accounts</i> .....	2 777	2 865	2 937
e) Byggelån <i>Building loans</i> .....	564	773	762
f) Andre utlån i norske kroner <i>Other loans in Norwegian kroner</i>	75	65	174
g) Utlån i utenlandsk valuta <i>Loans in foreign currency</i> .....	693	820	826
3. Lån til utlandet <i>Foreign loans</i> .....	83	84	109
VII. Andre fordringer <i>Other claims</i> .....	252	230	295
VIII. Realkapital <i>Fixed assets</i> .....	64	76	85
Aktiva i alt før en bloc-avskrivning <i>Total before en bloc depreciation</i>	10 856	11 315	12 141
— En bloc-avskrivning <i>En bloc depreciation</i> .....	249	257	261
Aktiva i alt etter en bloc-avskrivning <i>Total</i> .....	10 607	11 058	11 880
P a s s i v a : <i>Liabilities:</i>			
I. Innskott <i>Deposits</i> .....	8 283	8 602	9 289
1. Statsbanker <i>State banks</i> .....	77	93	86
2. Forretningsbanker <i>Commercial banks</i> .....	642	589	644
3. Sparebanker <i>Savings banks</i> .....	844	865	907
4. Andre innenlandske innskott <i>Other Norwegian deposits</i> .....	6 430	6 765	7 241
a) Anfordring <i>Demand deposits</i> .....	2 027	2 075	2 126
b) Termin <i>Time deposits</i> .....	456	533	550
c) Sparevilkår <i>Savings deposits</i> .....	2 094	2 102	2 245
d) 6 måneders oppsigelse <i>Deposits subject to 6 months' notice</i> ..	1 182	1 030	955
e) 9 måneders oppsigelse <i>Deposits subject to 9 months' notice.</i>	101	296	430
f) Andre vilkår <i>Other terms</i> .....	331	563	703
g) Innskott i utenlandsk valuta <i>Deposits in foreign currency</i>	239	166	232
5. Utenlandske innskott <i>Foreign deposits</i> .....	290	290	411
a) Banker <i>Banks</i> .....	162	168	196
b) Andre utenlandske innskytere <i>Other foreign depositors</i> ....	128	122	215
II. Ihendehaverobligasjonslån <i>Bearer bond loans</i> .....	16	11	3
III. Andre lån <i>Other loans</i> .....	1 124	1 194	1 200
IV. Annen gjeld <i>Other debts</i> .....	471	474	515
V. Aksjekapital <i>Share capital</i> .....	340	382	444
VI. Fond og annen egenkapital <i>Funds and other own capital</i> .....	373	395	429
Passiva i alt <i>Total</i> .....	10 607	11 058	11 880
S p e s i f i k a s j o n e r : <i>Specifications:</i>			
1. Fordringer på utlandet <i>Claims on foreign debtors</i> .....	1 013	974	1 154
2. Gjeld til utlandet <i>Debts to foreign creditors</i> .....	1 260	1 372	1 539
3. Valuta-terminforretninger <sup>1</sup> <i>Forward transactions in foreign currency</i>	678	449	352
4. Garantier for kunder <sup>1</sup> <i>Guarantees</i> .....	2 106	2 383	2 488

Kilde: Kredittmarkedstatistikk 1962 (NOS XII 137) og oppgaver i Byrået. Source: Credit Market Statistics 1962 (NOS XII 137) and data from the Bureau. For tidligere år se Statistiske Oversikter 1948, tabell 168 og tilleggsutgave 1958, tabell 145. For previous years see Statistical Survey 1948, table 168 with supplement 1958, table 145.

<sup>1</sup> Ikke med i balansen. Not included in the balance sheets.

**Tabell 262. Forretnings- og sparebanker. Balansetall 1962.**  
*Commercial and savings banks. Balance sheets extracts.*

	Banker Banks	Kassebeh. og inntest. i Norges Bank, på Postgiro og statsk. veksler <sup>1</sup>	Thende- haver- obligas- joner Bearer bonds	Utlån før en bloc- avskr. <i>Loans before en bloc depre- ciation</i>	Innskott i alt <i>Deposits, total</i>	Innenl. innskott fra andre enn banker <sup>2</sup> <i>Domestic deposits<sup>2</sup></i>	Forvalt- nings- kapital <i>Total assets</i>
		Mill. kr.	Mill. kr.	Mill. kr.	Mill. kr.	Mill. kr.	Mill. kr.
<b>Forretningsbanker<sup>4</sup></b>							
<b>I. Etter forv. kap.: <i>By total assets:</i></b>							
Under 5 mill. kr. ....	3	0	1	3	4	4	5
5—19,9 » » .....	15	8	27	150	181	168	205
20—99,9 » » .....	21	58	73	681	866	699	1 008
100—499,9 » » .....	15	276	187	2 448	2 683	2 136	3 260
500 mill. kr. og over <i>and more</i> ..	4	453	395	4 642	4 868	3 758	6 580
<b>II. Etter fylker<sup>5</sup>: <i>By counties:</i></b>							
Østfold .....	8	11	9	210	218	181	271
Akershus .....	8	5	—	140	106	102	155
Oslo .....	14	485	489	4 042	4 539	3 417	6 347
Hedmark .....	9	8	3	211	147	135	244
Oppland .....	8	4	6	98	110	99	131
Buskerud .....	7	12	9	184	192	158	233
Vestfold .....	6	10	14	176	175	150	234
Telemark .....	10	15	8	212	231	190	267
Aust-Agder .....	6	3	—	132	113	103	162
Vest-Agder .....	8	10	9	172	190	155	228
Rogaland .....	16	28	15	405	435	382	519
Hordaland .....	12	4	17	103	132	125	149
Bergen .....	5	113	59	797	931	735	1 244
Sogn og Fjordane .....	6	2	6	41	46	43	55
Møre og Romsdal .....	11	17	13	218	244	194	292
Sør-Trøndelag .....	10	34	15	396	397	315	501
Nord-Trøndelag .....	5	2	—	43	48	42	50
Nordland .....	14	16	5	209	198	132	261
Troms .....	4	10	5	102	116	85	148
Finnmark .....	5	6	1	33	34	22	45
<b>Sparebanker <i>Savings banks</i></b>							
<b>I. Etter forvaltningskapital:</b>							
Under 1 mill. kr. ....	22	1	2	9	14	14	15
1—4,9 » » .....	202	15	82	366	538	530	575
5—19,9 » » .....	248	66	446	1 707	2 446	2 388	2 589
20—99,9 » » .....	110	91	892	2 862	4 019	3 880	4 253
100 mill. kr. og over .....	8	76	732	1 248	2 087	2 008	2 199
<b>II. Etter fylker:</b>							
Østfold .....	26	13	129	469	640	627	679
Akershus .....	29	13	75	328	440	431	464
Oslo .....	6	34	493	657	1 198	1 166	1 254
Hedmark .....	25	13	107	268	410	401	431
Oppland .....	27	10	112	349	499	489	528
Buskerud .....	24	15	184	452	697	675	735
Vestfold .....	25	12	117	486	625	611	670
Telemark .....	29	10	102	221	374	367	391
Aust-Agder .....	27	7	59	189	263	253	277
Vest-Agder .....	32	9	70	303	402	376	427
Rogaland .....	46	15	118	470	639	623	676
Hordaland .....	39	9	73	241	361	355	382
Bergen .....	1	28	98	183	320	302	340
Sogn og Fjordane .....	35	6	65	191	287	282	307
Møre og Romsdal .....	59	14	77	370	492	478	522
Sør-Trøndelag .....	44	9	102	333	477	459	500
Nord-Trøndelag .....	36	7	45	172	243	238	259
Nordland .....	49	13	78	266	396	373	424
Troms .....	22	9	37	196	270	246	289
Finnmark .....	9	3	13	48	71	68	76

Kilde: Kredittmarkedstatistikk 1962 (NOS XII 137). Source: Credit Market Statistics 1962 (NOS XII 137).

<sup>1</sup> Cash in hand, deposits in Bank of Norway, on Postal Current Account and Treasury bills. <sup>2</sup> Omfatter også innskott i utenl. valuta. <sup>3</sup> Incl. deposits in foreign currency. <sup>4</sup> From sources other than banks. <sup>5</sup> Commercial banks. <sup>6</sup> Filialene er tatt med i de fylker hvor de driver sin virksomhet. Branch-banks are included in the counties, in which they are operating.

**Tabell 263. Forretningsbanker. Utlånsrenten pr. 31. desember 1962.**  
*Commercial banks. Interest rate on loans.*

	Pant- obligasjoner <i>Mortgages</i>	Norske veksler <i>Norwegian bills of exchange</i>	Uten- landske veksler <i>Foreign bills of exchange</i>	Vekselobli- gasjoner og gjeldsbrev <i>«Bond-bills» and other bonds</i>	Kassekred. og byggelån <i>Current drawing acc. and building loans</i>	Andre utlån norske kr. <sup>1</sup> <i>Other loans in Nor- wegian kr.</i>	Utlån i utenl. valuta <i>Loans in foreign currency</i>	Utlån i alt <sup>1</sup> <i>Total</i>
	Mill. kr.	Mill. kr.	Mill. kr.	Mill. kr.	Mill. kr.	Mill. kr.	Mill. kr.	Mill. kr.
Utlån i alt <i>Loans. Total</i>	745,1	1 000,4	75,8	1 546,6	3 639,5	64,5	820,3	7 892,2
Etter rentesatser <i>Loans by interest rates</i>								
0 —2,99 pst. ....	32,2	0,0	0,5	5,1	30,5	13,2	5,5	87,0
3 —3,49 » .....	17,1	0,0	—	7,5	16,0	0,3	1,3	42,2
3,5—3,99 » .....	8,2	1,2	—	9,6	16,1	0,2	27,0	62,3
4 —4,49 » .....	18,6	0,1	—	10,9	47,5	0,5	33,9	111,5
4,5—4,99 » .....	103,1	116,8	4,2	36,9	236,2	1,3	312,6	811,1
5 —5,49 » .....	244,4	318,9	10,4	469,8	3 006,1	22,3	75,3	4 147,2
5,5—5,99 » .....	149,1	204,5	21,2	712,2	148,9	12,5	196,2	1 444,6
6 —6,49 » .....	117,7	136,2	21,2	208,9	100,2	8,5	64,0	656,7
6,5 pst. og over and more	54,7	222,7	18,3	85,7	38,0	5,7	104,5	529,6
Gjennomsnitts- renten for utlån i alt <i>Average interest rates of loans. Total ...</i>	Pst.	Pst.	Pst.	Pst.	Pst.	Pst.	Pst.	Pst.
	5,13	5,54	5,83	5,41	4,97	4,33	5,28	5,18
Etter forvaltningskapital <i>By total resources</i>								
Under 5 mill. kr. ....	4,25	6,00	—	5,07	5,00	—	—	4,60
5—19,9 » » ....	4,67	5,41	5,50	4,95	5,13	5,72	—	4,95
20—99,9 » » ....	5,17	5,57	5,67	5,52	5,04	4,77	0,00	5,24
100—499,9 » » ....	5,39	5,49	5,15	5,38	4,95	5,50	5,51	5,20
500 mill. kr. og over....	4,87	5,56	6,06	5,43	4,97	3,49	5,27	5,17

Kilde: Kredittmarkedstatistikk 1962 (NOS XII 137). Source: Credit Market Statistics 1962 (NOS XII 137).

<sup>1</sup> Til andre enn banker. To sources other than banks.

**Tabell 264. Forretningsbanker. Driftsregnskap. Mill. kr.**  
*Commercial banks. Working account. Mill. kr.*

Utgifter og inntekter <i>Expenditure and receipts</i>	1961	1962 <sup>1</sup>	1963*
<b>Utgifter: Expenditure:</b>			
Renter av innskott <i>Interest to depositors</i> .....	163,5	174,8	} 253,7
Andre renteutgifter <i>Other interest</i> .....	5,3	51,5	
Administrasjonsutgifter <i>Administrative expenses</i> .....	223,1	255,1	279,6
Avgift til Sikringsfondet <i>Charges to the Guarantee Fund</i> .....	—	9,3	10,1
Skatter <i>Taxes</i> .....	53,2	50,0	50,2
Avskrivninger <i>Depreciation</i> .....	33,3	37,1	29,9
Aksjeutbytte <i>Dividends</i> .....	23,8	26,4	31,8
Avsetninger <i>Allocations</i> .....	27,3	22,2	21,2
Overført til neste år <i>Carried forward to new account</i> .....	56,0	61,6	67,5
<b>I alt Total</b> .....	<b>585,5</b>	<b>688,0</b>	<b>744,0</b>
<b>Inntekter: Receipts:</b>			
Renter og diskonto <i>Interest and discount</i> .....	432,4	519,7	556,2
Aksjeutbytte <i>Dividends</i> .....	6,7	7,2	} 114,1
Provisjon <i>Commissions</i> .....	58,2	58,0	
Agio <i>Agio</i> .....	34,9	34,5	} 11,9
Inngått på avskrevne fordringer <i>Received on claims written off</i> ....	2,4	5,5	
Andre inntekter <i>Other receipts</i> .....	2,1	6,9	} 0,2
Tatt av fond <i>Transfers from funds</i> .....	1,9	0,2	
Overført fra forrige år <i>Carried forward from previous year</i> .....	46,9	56,0	61,6
<b>I alt Total</b> .....	<b>585,5</b>	<b>688,0</b>	<b>744,0</b>

Kilde: Kredittmarkedstatistikk 1962 (NOS XII 137) og oppgaver i Byrådet. Source: Credit Market Statistics 1962 (NOS XII 137) and data from the Bureau.

<sup>1</sup> P.g.a. omlegging av statistikken er tallene f.o.m. 1962 ikke helt sammenliknbare med tidligere års. From 1962 not quite comparable with data for previous years.

Tabell 265. Sparebanker. Balanser. *Savings banks. Balance sheets.*

	1961	1962	1963*
Banker ved årets utgang <i>Banks at end of year</i> .....	592	590	586
Antall innskottskonti <sup>1</sup> <i>Number of deposits subject to notice</i> .....	3 152 761	3 263 105	..
<b>Aktiva: Assets:</b>			
	Mill. kr.	Mill. kr.	Mill. kr.
I. Kassebeholdning <i>Cash in hand</i> .....	135	142	154
II. Bankinnskott <i>Bank deposits</i> .....	1 064	1 110	1 146
1. Norges Bank <i>Bank of Norway</i> .....	78	80	65
2. Postgiro <i>Postal Current Account</i> .....	15	16	19
3. Forretnings- og sparebanker <i>Commercial and savings banks</i> .....	965	1 009	1 057
4. Utenlandske banker <i>Foreign banks</i> .....	6	5	5
III. Statskasseveksler <i>Treasury bills</i> .....	14	11	10
IV. Ihendehaverobligasjoner <i>Bearer bonds</i> .....	2 059	2 154	2 203
1. Statskassen <i>The Treasury</i> .....	1 455	1 438	1 416
2. Statsbanker <i>State banks</i> .....	55	42	31
3. Statsforetak <i>State enterprises</i> .....	120	187	255
4. Kommuner og komm.foretak <i>Municipalities and munic. enterpr.</i> .....	120	133	124
5. Kredittforeninger o. l. <i>Loan associations etc.</i> .....	211	257	279
6. Andre <i>Other</i> .....	98	97	98
V. Aksjer <i>Shares</i> .....	37	60	66
VI. Utlån før en bloc-avskr. <i>Loans before en bloc depr.</i> .....	5 741	6 192	6 664
1. Banker m. v. <i>Banks etc.</i> .....	23	20	11
2. Andre innenlandske utlån <i>Other domestic loans</i> .....	5 718	6 172	6 653
a) Pantobligasjoner <i>Mortgages</i> .....	3 219	3 442	3 659
b) Veksler <i>Bills</i> .....	132	143	156
c) Vekselobl. og gjeldsbrev «Bond-bills» and other bonds ..	1 471	1 607	1 770
d) Kassekreditt <i>Current drawing accounts</i> .....	444	488	520
e) Byggelån <i>Building loans</i> .....	442	484	537
f) Andre utlån <i>Other loans</i> .....	10	8	11
VII. Andre fordringer <i>Other claims</i> .....	16	15	19
VIII. Realkapital <i>Fixed assets</i> .....	92	107	121
Aktiva i alt før en bloc-avskrivning <i>Total before en bloc depr.</i> ..	9 158	9 791	10 383
— En bloc-avskrivning <i>En bloc depreciation</i> .....	147	160	180
Aktiva i alt etter en bloc-avskrivning <i>Total</i> .....	9 011	9 631	10 203
<b>Passiva: Liabilities:</b>			
I. Innskott <i>Deposits</i> .....	8 516	9 104	9 643
1. Norske banker <i>Norwegian banks</i> .....	171	206	224
a) Statsbanker <i>State banks</i> .....	4	3	4
b) Forretningsbanker <i>Commercial banks</i> .....	52	68	75
c) Sparebanker <i>Savings banks</i> .....	115	135	145
2. Andre innenl. innskott <i>Other Norwegian deposits</i> .....	8 267	8 820	9 338
a) Anfordring <i>Demand deposits</i> .....	724	725	779
b) Termin <i>Time deposits</i> .....	112	245	292
c) Sparevilkår <i>Savings deposits</i> .....	4 843	4 990	5 147
d) 6 mndr. oppsigelse <i>Deposits subject to 6 months' notice</i> ..	2 330	2 053	1 988
e) 9 mndr. oppsigelse <i>Deposits subject to 9 months' notice</i> ..	231	760	1 075
f) Andre vilkår <i>Other terms</i> .....	27	47	57
3. Utenlandske innskott <i>Foreign deposits</i> .....	78	78	81
II. Lån <i>Loans</i> .....	3	2	3
III. Annen gjeld <i>Other debts</i> .....	80	85	91
IV. Fond og annen egenkapital <i>Funds and other own capital</i> .....	412	440	466
Passiva i alt <i>Total</i> .....	9 011	9 631	10 203
<b>Spesifikasjoner: Specifications:</b>			
1. Fordringer på utlandet <i>Claims on foreign debtors</i> .....	14	14	15
2. Gjeld til utlandet <i>Debts to foreign creditors</i> .....	78	78	81
3. Garantier for kunder <sup>2</sup> <i>Guarantees</i> .....	..	48	54

Kilde: Kredittmarkedstatistikk 1962 (NOS XII 137) og oppgaver i Byrået. *Source: Credit Market Statistics 1962 (NOS XII 137) and data from the Bureau.*

For tidligere år se Statistiske Oversikter 1948, tabell 168 og tilleggsutgave 1958, tabell 145. *For previous years see Statistical Survey 1948, table 168 with supplement 1958, table 145.*

<sup>1</sup> Innskott fra andre enn banker, ekskl. anfordring og termin. *Deposits from sources other than banks.* <sup>2</sup> Ikke med i balansen. *Not included in the balance sheets.*

**Tabell 266. Sparebanker. Utlånsrenten pr. 31. desember 1962.**  
*Savings banks. Interest rate on loans.*

	Pant- obliga- sjoner <i>Mortgages</i>	Norske veksler <i>Norwegian bills of exchange</i>	Vekselobli- gasjonjer og ejlsdbrev <i>Bond bills and other bonds</i>	Kassekred. og yggelån <i>Current drawing acc. and building loans</i>	Andre utlån <sup>1</sup> <i>Other loans</i>	Utlån i alt <sup>1</sup> <i>Total</i>
	Mill. kr.	Mill. kr.	Mill. kr.	Mill. kr.	Mill. kr.	Mill. kr.
Utlån i alt <i>Loans. Total</i> .....	3 442,1	142,5	1 607,6	972,4	7,8	6 172,4
Etter rentesatser <i>Loans by interest rates</i>						
0 —2,99 pst. ....	8,3	—	0,4	0,1	0,7	9,5
3 —3,49 » .....	10,9	—	1,9	0,3	1,7	14,8
3,5—3,99 » .....	9,4	—	6,7	2,6	0,0	18,7
4 —4,49 » .....	326,3	0,0	27,2	1,4	0,0	354,9
4,5—4,99 » .....	1 738,9	13,4	370,1	250,0	0,8	2 373,2
5 —5,49 » .....	1 091,3	49,9	879,9	562,2	2,4	2 585,7
5,5—5,99 » .....	184,9	42,9	293,4	105,8	1,5	628,5
6 —6,49 » .....	69,7	23,3	22,1	48,4	0,6	164,1
6,5 pst. og over <i>and more</i> .....	2,4	13,0	5,9	1,6	0,1	23,0
Gjennomsnittsrenten for utlån i alt <i>Average interest rates of loans. Total</i> .....	Pst. 4,69	Pst. 5,41	Pst. 4,97	Pst. 4,98	Pst. 4,32	Pst. 4,83
Etter forvaltningskapital <i>By total resources</i>						
Under 1 mill. kr. ....	4,60	5,16	4,99	4,85	—	4,72
1—4,9 » .....	4,49	5,30	4,88	5,03	4,74	4,63
5—19,9 » .....	4,54	5,30	4,91	5,03	5,54	4,72
20—99,9 » .....	4,65	5,41	4,97	4,97	4,45	4,82
100 mill. kr. og over <i>and more</i> .....	5,03	5,60	5,11	4,92	4,15	5,04

Kilde: Kredittmarkedstatistikk 1962 (NOS XII 137). Source: Credit Market Statistics 1962 (NOS XII 137).

<sup>1</sup> Til andre enn banker. To sources other than banks.

**Tabell 267. Sparebanker. Driftsregnskap. Mill. kr.**  
*Savings banks. Working account. Mill. kr.*

Utgifter og inntekter <i>Expenditure and receipts</i>	1961	1962	1963*
<b>Utgifter: Expenditure:</b>			
Renter av innskott <i>Interest to depositors</i> .....	197,7	217,0	} 235,3
Andre renteutgifter <i>Other interests</i> .....	0,3	0,4	
Administrasjonsutgifter <i>Administrative expenses</i> .....	113,8	129,9	146,5
Avgift til Sikringsfondet <i>Charges to the Guarantee Fund</i> .....	0,6	4,2	4,5
Skatter <i>Taxes</i> .....	19,6	23,6	24,4
Avskrivninger <i>Depreciation</i> .....	27,2	27,1	27,8
Gaver og gavereguleringsfond <i>Donations</i> .....	2,8	3,1	} 33,7
Avsetninger <i>Allocations</i> .....	29,2	27,3	
I alt Total .....	391,2	432,6	472,2
<b>Inntekter: Receipts:</b>			
Renter og diskonto <i>Interest and discount</i> .....	374,3	413,4	450,7
Aksjeutbytte <i>Dividends</i> .....	2,8	3,1	} 16,3
Provisjon <i>Commissions</i> .....	6,1	6,6	
Agio <i>Agio</i> .....	4,5	5,1	
Inngått på avskrevne fordringer <i>Received on claims written off</i> .....	0,3	0,8	} 4,9
Andre inntekter <i>Other receipts</i> .....	3,2	3,5	
Tatt av fond <i>Transfers from funds</i> .....	0,0	0,1	0,3
I alt Total .....	391,2	432,6	472,2

Kilde: Kredittmarkedstatistikk 1962 (NOS XII 137) og oppgaver i Byrået. Source: Credit Market Statistics 1962 (NOS XII 137) and data from the Bureau.

Tabell 268. Forretnings- og sparebanker. Innskott<sup>1</sup> over 100 000 kroner.

Commercial and savings banks. Deposits above 100 000 kr.

Innskytergrupper Depositor groups	Antall konti over 100 000 kr. Number of accounts above 100 000 kr.			Beløp Mill. kr. Amount		
	1960	1961	1962	1960	1961	1962
<b>Forretningsbanker Commercial banks</b>						
I. Offentlige innskyttere <i>General government etc.</i> .....	1 147	1 288	1 271	876	1 051	1 086
II. Finansinstitusjoner <i>Financial institutions</i> .....	642	607	596	395	403	396
III. Private foretak <i>Private enterprises</i> .....	2 569	2 501	2 589	1 564	1 489	1 533
1. Jordbruk og skogbruk <i>Agriculture and forestry</i> .....	76	66	63	24	26	20
2. Fiske <i>Fishing</i> .....	54	56	84	31	30	39
3. Hvalfangst <i>Whaling</i> .....	11	6	7	11	3	3
4. Bergverksdrift m. v. <i>Mining and quarrying</i> .....	49	52	31	57	70	32
5. Industri <i>Manufacturing</i> .....	811	812	760	661	617	539
6. Bygge- og anleggsvirksomhet <i>Construction</i> .....	93	106	129	36	28	68
7. Kraft- og vannforsyning <i>Electricity, gas and water supply</i> .....	48	64	60	51	93	116
8. Varehandel <i>Wholesale and retail trade</i> .....	494	518	603	216	191	250
9. Eiendomsforvaltning <i>Real estate</i> .....	97	86	103	26	24	22
10. Sjøtransport <i>Water transport</i> .....	523	455	406	367	325	331
11. Annen samferdsel <i>Other transport and communications</i> .....	54	47	61	18	21	32
12. Annen tjenesteyting <i>Services and public adm.</i> .....	259	233	282	66	61	81
IV. Personlige konti <i>Personal accounts</i> .....	326	375	418	57	72	83
V. Ikke-forretningsmessige organisasjoner og institusjoner <i>Non-business organizations and institutions</i> ..	560	586	620	223	232	272
VI. Utlandet <i>Foreign depositors</i> .....	73	69	75	21	23	39
<b>Innskott over 100 000 kr. i alt Total deposits above 100 000 kr.</b> .....	<b>5 317</b>	<b>5 426</b>	<b>5 569</b>	<b>3 136</b>	<b>3 270</b>	<b>3 409</b>
<b>Alle innskott<sup>1</sup> i alt (Tallet på konti i hele tusen) Total deposits (Number of accounts in thousand)</b> .....	<b>1 145</b>	<b>1 253</b>	<b>1 341</b>	<b>6 047</b>	<b>6 316</b>	<b>6 719</b>
<b>Sparebanker Savings banks</b>						
I. Offentlige innskyttere .....	2 841	3 084	3 274	1 147	1 284	1 374
II. Finansinstitusjoner .....	319	333	329	81	85	97
III. Private foretak .....	820	870	961	235	250	263
1. Jordbruk og skogbruk .....	306	307	308	108	113	108
2. Fiske .....	22	25	37	5	5	6
3. Hvalfangst .....	1	1	1	0	1	0
4. Bergverksdrift m. v. ....	6	6	8	2	2	2
5. Industri .....	201	226	221	57	58	62
6. Bygge- og anleggsvirksomhet .....	17	26	41	4	6	8
7. Kraft- og vannforsyning .....	47	57	75	15	19	27
8. Varehandel .....	58	61	93	12	11	16
9. Eiendomsforvaltning .....	13	17	36	3	3	7
10. Sjøtransport .....	44	40	35	11	11	7
11. Annen samferdsel .....	10	14	20	1	3	5
12. Annen tjenesteyting .....	95	90	86	17	18	15
IV. Personlige konti .....	324	392	493	49	59	76
V. Ikke-forretningsmessige organisasjoner og institusjoner .....	273	245	322	60	55	78
VI. Utlandet .....	16	23	22	2	4	3
<b>Innskott over 100 000 kr. i alt</b> .....	<b>4 593</b>	<b>4 947</b>	<b>5 401</b>	<b>1 574</b>	<b>1 737</b>	<b>1 891</b>
<b>Alle innskott<sup>1</sup> i alt (Tallet på konti i hele tusen)</b> .....	<b>3 188</b>	<b>3 239</b>	<b>3 357</b>	<b>7 898</b>	<b>8 345</b>	<b>8 898</b>

Kilde: Kredittmarkedstatistikk 1962 (NOS XII 137). Source: Credit Market Statistics 1962 (NOS XII 137).

<sup>1</sup> Fra andre enn banker. Ekskl. innskott i utenl. valuta. Deposits from banks and deposits in foreign currency not included.

**Tabell 269. Kredittforeninger o. l. Mill. kr.**  
*Loan associations etc. Mill. kr.*

	I alt Total		Av dette: Of which:					
			Kredittforeninger Loan associations				Andre kredittinstitusjoner Other	
			Realkredittforeninger <sup>1</sup>		Skipshypotekforeninger <sup>2</sup>			
			1961	1962	1961	1962		
<b>I. Utlån Loans</b>								
A. Utlånsøking <i>Increase in loans</i> .....	180	230	75	69	44	13	61	148
1. Nye lån <i>New loans</i> .....	436	453	165	127	82	56	189	270
2. Innfriddede lån <i>Loans discharged</i> .....	256	223	90	58	38	43	128	122
B. Utlån i alt pr. 31. desember (før avskrivninger) <i>Total loans before depreciation</i> ..	1 969	2 199	1 298	1 368	197	211	474	620
C. Utlån etter låntakerfylker <i>Loans by borrower's county</i>								
Østfold .....	157	176	136	139	6	4	15	33
Akershus .....	140	150	123	133	—	2	17	15
Oslo .....	482	524	301	332	46	37	135	155
Hedmark .....	63	67	63	67	—	—	—	—
Oppland .....	60	62	60	62	—	—	—	—
Buskerud .....	82	88	79	82	—	3	3	3
Vestfold .....	84	130	33	34	13	23	38	73
Telemark .....	40	41	34	35	—	3	6	3
Aust-Agder .....	17	15	9	10	3	1	5	4
Vest-Agder .....	111	116	26	30	56	61	29	25
Rogaland .....	196	218	82	86	16	22	98	110
Hordaland .....	45	41	25	25	—	—	20	16
Bergen .....	179	217	53	54	45	45	81	118
Sogn og Fjordane .....	7	7	7	7	—	—	—	—
Møre og Romsdal .....	98	112	96	100	1	1	1	11
Sør-Trøndelag .....	68	73	55	56	11	9	2	8
Nord-Trøndelag .....	34	37	34	36	—	—	—	1
Nordland .....	38	47	36	36	—	—	2	11
Troms .....	11	15	11	11	—	—	—	4
Finnmark .....	3	3	3	3	—	—	—	—
Uoppgitt <i>Unknown</i> .....	54	60	32	30	—	—	22	30
D. Utlån etter rentesatser <i>Loans by rate of interest</i>								
2—2,5 pst. ....	291	283	291	283	—	—	—	—
2,6—2,9 » .....	100	97	100	97	—	—	—	—
3,0 » .....	174	147	173	146	1	1	—	—
3,5 » .....	207	198	203	198	4	—	—	—
3,6—4,0 » .....	14	6	—	5	1	—	13	1
4,1—4,9 » .....	123	124	96	94	7	2	20	28
5,0 » .....	407	523	374	480	11	27	22	16
5,1—5,5 » .....	139	146	49	59	66	67	24	20
5,6—6,0 » .....	130	160	—	—	107	114	23	46
6,1—6,9 » .....	284	433	—	—	—	—	284	433
7,0 » .....	88	76	—	—	—	—	88	76
Uoppgitt <i>Unknown</i> .....	12	6	12	6	—	—	—	—
II. Ihendehaverobligasjonslån <i>Bearer bond loans</i>	1 881	2 006	1 319	1 343	207	210	355	453
III. Andre lån <i>Other loans</i> .....	122	134	4	4	—	2	118	128
IV. Forvaltningskapital <i>Total assets</i> .....	2 173	2 358	1 414	1 467	222	228	537	663
V. Driftsutgifter/inntekter <i>Working account</i> ...	96,3	107,7	56,0	59,0	11,6	13,1	28,7	35,6
Av disse: Administrasjonsutgifter								
Of which: <i>Administr. expenditure</i> .....	5,2	6,1	3,6	4,1	0,3	0,3	1,3	1,7
Renteutgifter <i>Interest expenditure</i> .....	78,0	88,6	46,3	49,5	10,2	11,6	21,5	27,5
Renteinntekter <i>Interest receipts</i> .....	88,3	100,1	49,1	52,7	10,8	12,3	28,4	35,1

Kilde: Kredittmarkedstatistikk 1962 (NOS XII 137) og manuskript i Byrået. Source: Credit Market Statistics 1962 (NOS XII 137) and data from the Bureau.

<sup>1</sup> Loan associations for credit secured by mortgage on real property. <sup>2</sup> Loan associations for credit secured by mortgage on ships.



**Tabell 270. Forsikringselskaper.<sup>1</sup> Balanser. Mill. kr.**  
*Insurance companies. Balance sheets. Mill. kr.*

Aktiva og passiva <i>Assets and liabilities</i>	Livsforsikr.selskaper <i>Life insurance comp.</i>			Skadeforsikr. selskaper <i>Non-life insurance comp.</i>		
	1960	1961	1962	1960	1961	1962
<b>Aktiva Assets</b>						
I. Kassebeholdning og bankinnskott <i>Cash in hand and bank deposits</i> .....	76	66	90	193	191	208
II. Statskassaveksler <i>Treasury bills</i> .....	—	—	—	6	6	6
III. Ihendehaverobligasjoner <i>Bearer bonds</i> .....	2 598	2 703	2 805	241	249	265
1. Statskassen <i>The Treasury</i> .....	1 077	1 151	1 224	23	23	21
2. Kommunekasser <i>Municipalities</i> .....	194	186	168	2	3	3
3. Statsbanker <i>State banks</i> .....	116	105	98	1	1	2
4. Kredittforeninger o. l. <i>Loan associations etc.</i> ..	467	485	487	14	20	21
5. Statsforetak <i>State enterprises</i> .....	101	102	151	2	1	1
6. Kommuneforetak <i>Municipal enterprises</i> .....	388	416	424	2	2	2
7. Andre norske sektorer <i>Other Norwegian sectors</i> ..	254	252	243	6	6	8
8. Utlandet <i>Foreign countries</i> .....	1	6	10	191	193	207
IV. Aksjer <i>Shares</i> .....	26	44	48	197	232	253
V. Utlån <i>Loans</i> .....	2 279	2 603	2 919	343	370	386
1. Kommunekasser og -foretak <i>Municipalities</i> ..	128	152	172	2	3	4
2. Andre <i>Other</i> .....	2 151	2 451	2 747	341	367	382
VI. Andre fordringer <i>Other claims</i> .....	108	129	157	412	449	503
VII. Realkapital <i>Fixed assets</i> .....	91	103	134	56	71	89
Aktiva i alt <i>Total</i> .....	5 178	5 648	6 153	1 448	1 568	1 710
<b>Passiva Liabilities</b>						
I. Aksjekapital <i>Share capital</i> .....	7	7	7	122	126	150
II. Lån <i>Loans</i> .....	20	15	14	25	26	34
III. Forsikringsforpliktelser <i>Insurance liabilities</i> .....	5 112	5 584	6 076	—	—	—
1. Forsikringsfond <i>Insurance fund</i> .....	4 933	5 402	5 860	—	—	—
2. Sikkerhetsfond <i>Contingency reserve</i> .....	97	109	121	—	—	—
3. Bonusfond <i>Bonus fund</i> .....	70	59	81	—	—	—
4. Andre forsikringsforpl. <i>Other insurance liabil.</i>	12	14	14	—	—	—
IV. Tekniske reserver <i>Technical reserve</i> .....	—	—	—	844	915	983
1. Premiereserve <i>Premium reserve</i> .....	—	—	—	257	282	302
2. Erstatningsreserve <i>Outstanding claims reserve</i> ..	—	—	—	587	633	681
V. Annen gjeld <i>Other debt</i> .....	29	29	42	260	283	320
VI. Fond og annen egenkap. <i>Funds, other own capital</i>	10	13	14	197	218	223
Passiva i alt <i>Total</i> .....	5 178	5 648	6 153	1 448	1 568	1 710

Kilde: Kredittmarkedstatistikk 1962 (NOS XII 137). Source: Credit Market Statistics 1962 (NOS XII 137).

<sup>1</sup> Selskaper under Forsikringsrådets tilsyn. Companies under the supervision of The Insurance Control Board.

**Tabell 271. Livsforsikringselskaper. Utlån.<sup>1</sup>**  
*Life insurance companies. Loans.*

Utlånsformer <i>Type of loans</i>	Rentesatser <i>Interest rates</i>										Utlån i alt <i>Loans, total</i>	Gj.snittl. rentesats <i>Average rate of interest</i>
	0-2,5	2,6-3,0	3,1-3,5	3,6-4,0	4,1-4,5	4,6-5,0	5,1-5,5	5,6-6,0	6,1-6,5	6,6-7,0		
	Mill. kr.											
Lån mot pant i fast eiendom <i>Mortgage loans</i>	1960	6	98	81	82	67	1 024	334	81	6	1 780	4,82
	1961	6	84	57	72	61	1 135	492	127	6	2 041	4,96
	1962	5	67	44	64	42	1 142	674	278	7	2 323	5,06
Lån mot pant i fast eiendom med tilleggssikkerhet <sup>2</sup>	1960	—	5	12	9	4	41	60	6	—	137	4,92
	1961	—	5	10	9	3	56	79	18	—	180	5,08
	1962	—	4	9	8	3	68	72	29	—	193	5,13
Poliselån <i>Insurance policy loans</i> .....	1960	—	—	—	—	—	89	—	—	—	89	5,00
	1961	—	—	—	—	—	92	—	—	—	92	5,00
	1962	—	—	—	—	—	95	—	—	—	95	5,00
Andre utlån <i>Other loans</i> .....	1960	11	15	11	7	38	84	15	71	22	276	4,99
	1961	10	13	11	6	23	113	11	86	20	294	5,06
	1962	7	11	9	5	19	136	10	94	20	312	5,12
Utlån i alt <i>Loans, total</i> .....	1960	17	118	104	98	109	1 238	409	158	28	2 282	4,84
	1961	16	102	78	87	87	1 396	582	231	26	2 607	4,98
	1962	12	82	62	77	64	1 441	756	401	27	2 923	5,07

Kilde: Se foregående tabell. Source: See preceding table.

<sup>1</sup> Til pålydende verdi. At face value. <sup>2</sup> Mortgage loans with additional security.

**Tabell 272. Livsforsikringsselskaper. Driftsregnskap.**  
*Life insurance companies. Working account.*

	1957	1958	1959	1960	1961	1962
Tallet på selskaper <i>Number of companies</i> .....	14	14	14	14	14	14
Utgifter foregen regning <i>Expenditure on own account.</i>				Mill. kr.		
Erstatninger en gang for alle <i>Lump-sum payments</i>	90,4	98,2	102,7	106,0	116,5	130,0
Løpende erstatninger <i>Annuity payments</i> .....	36,7	41,2	45,5	51,7	58,1	68,9
Gjenkjøp <i>Surrenders</i> .....	18,5	18,4	18,3	19,9	18,7	20,0
Forvaltningskostnader <i>Management expenses</i> .....	63,4	66,9	73,3	79,7	86,8	96,0
Avskrivn. og tap på aktiva <i>Deprec. and loss on assets</i>	3,7	1,6	2,8	3,1	3,6	4,8
Renter til forsikr.selsk. <i>Interest due to insur. comp.</i>	7,7	6,9	6,5	2,3	0,9	0,9
Vekst i reserve depot hos cedenter <sup>2</sup> .....	-12,2	-20,3	-25,8	-128,0	-48,2	-0,9
Vekst i forsikringsfond <sup>3</sup> .....	298,0	229,6	374,0	373,6	469,5	458,9
Andre utgifter <i>Other expenditure</i> .....	39,4	121,5	76,3	157,2	74,5	26,8
Overskott <i>Surplus</i> .....	0,9	22,1	32,4	46,2	49,1	54,8
I alt <i>Total</i>	546,5	586,1	706,0	711,7	829,5	860,2
Inntekter for egen regning <i>Receipts on own account.</i>						
Premier <i>Premiums</i> .....	385,3	406,5	449,8	467,4	528,1	557,0
Inntekter av aktiva <i>Income from assets</i> .....	130,7	152,6	177,5	202,4	232,0	257,2
Renter fra forsikr.selsk. <i>Interest from insurance comp.</i>	7,1	6,6	6,0	2,0	0,7	0,7
Vekst i reassurandørers reserve depot <sup>1</sup> .....	-24,0	-20,2	-25,5	-128,1	-48,0	-0,8
Andre inntekter <i>Other income</i> .....	47,4	40,6	98,2	168,0	116,7	46,1
I alt <i>Total</i>	546,5	586,1	706,0	711,7	829,5	860,2
Overskottets anvendelse <i>Disbursement of surplus.</i>						
Til aksjonærer <i>Shareholders</i> .....	0,4	0,4	0,4	0,4	0,4	0,4
» sikkerhetsfondet <i>Contingency reserve</i> .....	0,4	4,8	10,3	13,9	11,4	10,9
» andre reserver og avsetn. <i>Other reserves and depos.</i>	0,1	16,9	21,7	31,9	37,3	43,5
I alt <i>Total</i>	0,9	22,1	32,4	46,2	49,1	54,8

Kilde: Forsikringsselskaper 1961 (NOS XII 109) og oppgaver fra Forsikringsrådet. *Source: Insurance companies 1961 (NOS XII 109) and data from The Insurance Control Board.*

<sup>1</sup> Increase of reserve deposit of reinsurance companies. <sup>2</sup> Increase in reserve deposit with other insurance companies.

<sup>3</sup> Increase in insurance fund.

**Tabell 273. Livsforsikringsselskaper. Direkte tegnede forsikringer. Mill. kr.**  
*Life insurance companies. Direct insurance. Mill. kr.*

Forsikringsarter <i>Kind of insurance</i>	Forsikringssum <i>Insurance amount</i>					
	Pr. <sup>1</sup> / <sub>1</sub>	Tilgang New business	Avgang Reduction	Pr. <sup>2</sup> / <sub>12</sub>		
Norske selskaper <i>Norwegian companies.</i>						
Alm. forsikr. <i>Ordinary</i>	1960	6 371,9	773,0	332,6	6 812,3	
	1961	6 812,3	794,8	347,8	7 259,3	
	1962	7 259,3	904,1	389,4	7 774,0	
Kapitalforsikr. m. dødsrisiko <i>Life insurance death benefit</i>	Gruppeforsikr. <i>Group</i>	1960	610,5	142,9	40,0	713,4
		1961	713,4	202,3	49,7	866,0
		1962	866,0	167,9	81,0	952,9
Folkeforsikr. <sup>1</sup> <i>Industrial</i>		1960	856,6	100,2	48,5	908,3
		1961	908,3	100,7	51,0	958,0
		1962	958,0	82,1	60,3	979,8
Renteforsikring <i>Annuity insurance</i> .....		1960	1 234,6	217,3	67,2	1 384,7
		1961	1 384,7	283,9	93,7	1 574,9
		1962	1 574,9	362,1	125,4	1 811,6
Kapitalforsikr. m. opplev.risiko <i>Pure endowm. life insur.</i>		1960	79,6	8,3	6,4	81,5
		1961	81,5	7,7	7,9	81,3
		1962	81,3	7,6	9,4	79,5
Utenlandske selskaper (norsk forretn.) <i>Foreign companies business in Norway.</i>						
Kapitalforsikr. m. dødsrisiko <i>Life insurance death benefit</i>		1960	2,3	0,0	0,3	2,0
		1961	2,0	-	0,3	1,7
		1962	1,7	-	0,2	1,5

Kilde: Se foregående tabell. *Source: See preceding table.*

For tidligere år se Statistiske Oversikter 1948, tabell 170 og tilleggsgutgave 1958, tabell 148. *For previous years, see Statistical Survey 1948, table 170 with supplement 1958, table 148.*

<sup>1</sup> Forsikringer med månedlig premiebetaling. *Insurance with monthly payment of premiums.*

**Tabell 274. Skadeforsikringselskaper<sup>1</sup>. Driftsregnskap.**  
*Non-life insurance companies. Working account.*

	Aksjeselskaper <i>Joint-stock companies</i>				Gjensidige selskaper <i>Mutual companies</i>			
	1959	1960	1961	1962	1959	1960	1961	1962
Tallet på selskaper <i>Number of companies</i> .....	61	61	61	62	94	94	94	94
Utgifter for egen regning <i>Expenditure on own account.</i>	Mill. kr.				Mill. kr.			
Betalte erstatninger <i>Claims paid</i> .....	233,0	260,2	275,7	305,6	59,9	65,0	83,4	92,2
Provisjoner og forvaltningskostnader <i>Commissions and management expenses</i> .....	135,2	147,7	160,8	165,6	15,6	18,1	21,5	24,5
Skatter <i>Taxes</i> .....	12,4	11,8	10,3	9,3	0,5	0,7	0,6	0,7
Premie- og erstatningsreserve overført til neste år <sup>5</sup>	581,4	624,1	679,1	721,1	192,3	216,5	238,4	263,4
Annet <i>Other</i> .....	16,1	15,9	24,1	22,8	4,6	5,2	3,2	3,0
Overskott <i>Surplus</i> .....	22,4	28,7	27,8	24,4	4,1	5,7	4,7	3,8
I alt <i>Total</i>	1000,5	1088,4	1177,8	1248,8	277,0	311,2	351,8	387,6
Inntekter for egen regning <i>Receipts on own account.</i>								
Premier <i>Premiums</i> .....	414,2	440,6	472,8	505,9	89,1	98,6	114,9	126,3
Renter og inntekter av fast eiendom <i>Interest and income from real property</i> .....	28,7	32,9	43,7	42,1	7,2	9,6	11,0	12,8
Premie- og erstatn.reserve overført fra året før <sup>2</sup> ..	533,1	581,4	624,1	679,1	167,9	192,3	216,5	238,4
Overført fra andre reserver og avsetninger <sup>3</sup> ....	5,5	12,7	3,7	5,7	0,1	0,1	0,4	1,4
Andre inntekter <i>Other income</i> .....	19,0	20,8	33,5	16,0	3,9	4,7	6,1	2,9
Underskott <sup>4</sup> <i>Deficit</i> .....	-	-	-	-	8,8	5,9	2,9	5,8
I alt <i>Total</i>	1000,5	1088,4	1177,8	1248,8	277,0	311,2	351,8	387,6
Overskottets anvendelse <i>Disbursement of surplus.</i>								
Utbytte til aksjonærene <i>Dividends to shareholders</i> ..	7,7	7,9	9,1	10,2	-	-	-	-
Reservefond og andre avsetn. <i>Reserves etc.</i> .....	7,2	13,6	11,6	6,0	3,3	4,5	4,1	3,4
Andre formål <i>Other disbursements</i> .....	7,5	7,2	7,1	8,2	0,8	1,2	0,6	0,4
I alt <i>Total</i>	22,4	28,7	27,8	24,4	4,1	5,7	4,7	3,8

Kilde: Se tabell 272. *Source: See table 272.*

<sup>1</sup> Se tabell 270, note 1. *See table 270, note 1.* <sup>2</sup> *Premium reserve and outstanding claims reserve transferred from last year.*  
<sup>3</sup> *Transferred from other reserves and deposits.* <sup>4</sup> Tallet på gjensidige selskaper med underskott var: *Number of mutual companies having deficit:* 1959: 10, 1960: 9, 1961: 18 og 1962: 14. <sup>5</sup> *Premium reserve and outstanding claims transferred to next year.*

**Tabell 275. Forsikringselskaper. Premier for direkte forsikringer.<sup>1</sup> 1000 kr.**  
*Insurance companies. Premiums on direct insurance. 1000 kr.*

Forsikringsarter <i>Kind of insurance</i>	Norske selskaper <i>Norwegian companies</i>				Utenlandske selskaper <i>Foreign companies</i>			
	1959	1960	1961	1962	1959	1960	1961	1962
Liv <i>Life</i> .....	429 344	451 326	505 200	521 977	38	35	27	24
Transport <i>Transport</i> .....	280 832	2 12 254	302 500	319 724	6 060	6 626	7 132	6 457
Brann <sup>2</sup> <i>Fire</i> .....	109 872	109 909	115 727	126 430	17 297	16 681	16 872	16 239
Motorvogn <i>Motor vehicle</i> .....	124 396	141 616	165 840	186 387	2 485	2 846	3 176	3 467
Ulykke <i>Accident</i> .....	15 429	16 452	18 108	19 726	1 294	1 342	1 456	1 489
Garanti <i>Guarantee</i> .....	2 333	2 392	2 351	2 411	3	8	5	1
Kreditt <i>Credit</i> .....	6 310	5 500	6 264	6 986	-	-	-	-
Innbruddstyveri <sup>3</sup> <i>Burglary</i> .....	3 666	3 619	3 509	3 497	98	95	88	78
Ansvar <i>Third party liability</i> .....	8 041	8 332	9 157	10 319	448	309	337	356
Glass <i>Plate glass</i> .....	2 257	2 496	2 670	2 735	11	11	11	11
Husdyr <i>Livestock</i> .....	3 191	4 235	4 620	5 007	-	-	-	-
Maskin <i>Machinery</i> .....	6 471	6 941	8 014	8 862	513	526	554	517
Vannledning <i>Water damage</i> .....	1 866	1 846	1 841	2 085	11	10	10	11
Luftfart <i>Air transport</i> .....	3 236	4 258	5 626	4 415	372	716	748	1 003
Hussopp <i>Dry-rot</i> .....	350	375	392	424	-	-	-	-
Andre <i>Other</i> .....	482	694	741	1 060	-	-	-	-
I alt <i>Total</i> ...	998 076	1052245	1152560	1222045	28 630	29 205	30 416	29 653

Kilde: Se tabell 272. *Source: See table 272.*

For tidligere år se Statistiske Oversikter 1948, tab. 169 og tilleggsutgave 1958, tabell 147. *For previous years see Statistical Survey 1948, table 169 with supplement 1958, table 147.*

<sup>1</sup> Se tabell 270, note 1. *See table 270, note 1.* <sup>2</sup> Kombiniert forsikring er tatt med under brannforsikring. *Combined insurance is included with fire insurance.* <sup>3</sup> Sykkelforsikring tatt med under innbruddstyveriforsikring. *Bicycle insurance is included with burglary insurance.*

**Tabell 276. Branner og brannskader på bygninger, varer og løsøre.**  
*Fires and fire damages to buildings, commodities and personal property.*

År Year Brannårsak Cause of fire	Bygder Rur. distr.		Byer Towns		Riket Total	
	Branner Fires	Erstatn. Compens.	Branner Fires	Erstatn. Compens.	Branner Fires	Erstatn. Compens.
I alt Total 1958.....	4 877	1000 kr. 77 229	2 689	1000 kr. 26 534	7 566	1000 kr. 103 763
—>— 1959.....	4 860	65 960	2 651	54 931	7 511	120 891
—>— 1960.....	5 550	61 312	2 912	28 685	8 462	89 997
—>— 1961.....	6 130	63 482	3 171	33 016	9 301	96 498
—>— 1962.....	6 507	73 925	3 191	37 630	9 698	111 555
—>— 1963*.....	..	..	..	..	..	132 500
Kjente eller antakelige brannårsaker: <i>Known or probable causes:</i>	1960		1961		1962	
	Branner	Erstatn.	Branner	Erstatn.	Branner	Erstatn.
Ildsted, pipe o. likn. (ikke elektr.) <i>Fireplaces, stoves, chimneys etc. (not electric)</i> .....	1 276	1000 kr. 9 371	1 169	1000 kr. 6 942	1 317	1000 kr. 9 949
Av disse: Gnister, hete eller flamme fra regulært ildsted <i>Of which: Sparks, heat and flame from regular fireplaces etc.</i>	889	2 917	876	3 441	954	5 513
Do. fra mangelf. ildsted <i>From defective fireplaces etc.</i>	315	5 697	240	2 912	276	3 657
Gnister fra pipe <i>Sparks from chimneys</i> .....	33	601	16	275	37	424
Maskiner, motorer o. likn. (ikke elektr.) <i>Machines, motors etc. (not electric)</i> .....	259	11 050	226	3 936	227	3 389
Elektriske anlegg <i>Electrical installations</i> .....	1 973	17 917	2 181	20 895	2 365	25 510
Av disse: Feil ved elektr. ledn. og appar. <i>Defects</i>	903	8 264	1 057	13 914	1 085	11 569
Do. fra mangelf. med elektr. ledn. og appar. <i>Carelessness</i> .....	1 070	9 653	1 124	6 981	1 280	13 941
Oppvarmn. eller normal antennelse ellers <i>Other heating or normal ignition</i> .....	1 252	9 290	1 326	10 471	1 230	11 894
Av disse: Fyrstikker <i>Matches</i> .....	75	808	97	451	85	583
Of which: Sigaretter og tobakk <i>Cigarettes and tobacco</i>	410	3 907	468	3 252	419	5 356
Koke-, varme- og loddeappar. for sprit, petrol. etc. <i>Cooking-, heating-, solder. appar. for spirits etc.</i> .....	286	2 965	262	2 847	295	4 296
Metall, glass o.l. smeltet eller oppvarmet <i>Metal, glass etc. melted or heated</i> .....	27	592	19	222	13	187
Aske eller slagg <i>Ashes or slags</i> .....	36	106	53	2 191	45	348
Bråte- og gressbrann <i>Bush- and grass fires</i> .....	90	324	71	683	64	442
Påsatte branner <i>Arson</i> .....	423	3 660	442	5 464	486	5 839
Av disse: Påsatt av voksne <i>Arson by adults</i> .....	40	1 095	42	1 429	54	1 326
Of which: Påsatt av barn <i>Arson by children</i> .....	380	2 561	396	3 893	428	4 503
Gasskader <i>Gas damages</i> .....	10	38	19	223	20	621
Selvantennelse <i>Spontaneous ignition</i> .....	105	3 929	112	8 938	110	2 625
Av disse: Olje <i>Oils</i> .....	6	78	10	500	3	155
Of which: Karbid, kalk, natrium, fosfor, kalium <i>Carbide, lime, sodium, phosphorus, potassium</i> .....	12	314	4	15	8	117
Mjøl <i>Flour</i> .....	2	20	2	19	4	303
Høy, halm etc. <i>Hay, straw etc.</i> .....	14	867	3	203	21	417
Avfall (også oljet) <i>Waste</i> .....	20	1 758	41	1 767	36	1 229
Brannårsaker utenfra og eksplosjonsskader <i>External causes and explosions</i> .....	1 828	2 552	2 249	4 708	1 984	7 761
Av disse: Of which: Lynnedslag <i>Lightning</i> .....	1 795	2 378	2 150	3 495	1 834	4 805
Eksplosjonsskader <sup>1</sup> <i>Explosions</i> .....	-	-	44	834	73	2 784
Kjente eller antakelige årsaker i alt Total.....	7 126	57 807	7 724	61 577	7 739	67 588
Ukjente årsaker <i>Unknown causes</i> .....	1 336	32 190	1 577	34 921	1 959	43 967
I alt Total.....	8 462	89 997	9 301	96 498	9 698	111 555
Herav: Ved avbruddsforsikr. <i>Of which: Loss of profit insurance</i>		5 590		4 388		7 061

Kilde: Norges Brannkasse og Felles-Tarifforeningen i Skadeforsikring: Branner i Norge. Statistikk over brann- og brannavbruddsskader. Erstatninger fra forsikringsselskaper og lokale gjensidige brannkasser. *Source: The National Fire Insurance Office and the Joint Tariff Association of Non-life Insurance: Fires in Norway. Statistics on fire damages and loss of profit damages. Compensations from insurance companies and local mutual fire insurance offices.*

<sup>1</sup> Som ikke skyldes gasser og petroleumslamper. *Not caused by gases and oil lamps.*

**Tabell 277. Gjensidige brannkasser.<sup>1</sup> *Mutual fire insurance offices.***

	1959	1960	1961	1962
Brannkasser <i>Funds</i> Antall <i>Number</i> .....	235	228	219	221
Erstatningssum <i>Compensation</i> Mill. kr. ...	9,7	8,2	7,9	12,6
Premier <i>Premiums</i> » » ...	16,6	19,4	18,7	22,2
Netto formue <sup>81/12</sup> <i>Net property</i> » » ...	88,5	95,5	104,0	108,6

Kilde: Norske Gjensidige Brandkassers Landsforening og Samtrygd. *Source: The Norwegian Association of Mutual Fire Insurance Funds etc.*

<sup>1</sup> Utenfor Forsikringsrådets kontroll. *Not under the supervision of the Insurance Control Board.*

**Tabell 278. Norges Brannkasse. 1000 kr.**  
*National Fire Insurance Office.*

	1961	1962	1963
<b>Utgifter: Expenditure:</b>			
Premier for avgitt re- og koass. <i>Premiums for re- and coinsur. .</i>	6 780	7 792	8 335
Betalte erstatninger <i>Claims paid</i> .....	29 204	34 060	36 942
Administrasjonsutgifter <i>Administration expenditure</i> .....	16 577	18 602	19 166
Stigning i erstatningsreserven <i>Increase in outstanding claims reserve</i>	2 876	2 868	5 015
Andre utgifter <i>Other expenditure</i> .....	1 276	641	840
Overskott <i>Surplus</i> .....	2 071	542	120
<b>I alt Total</b>	<b>58 784</b>	<b>64 505</b>	<b>70 418</b>
<b>Inntekter: Receipts:</b>			
Premier, brann, kombinert forsikring og spesialbransjer <i>Premiums, fire, combined insurance and special divisions</i> .....	49 740	54 114	57 519
Reassuransprovisjon <i>Reinsurance commission</i> .....	456	255	— 74
Re- og koassurandørers andel av betalte erstatninger <sup>1</sup> .....	4 256	5 372	7 630
Renter <i>Interest</i> .....	4 016	4 350	4 663
Andre inntekter <i>Other receipts</i> .....	316	414	680
<b>I alt Total</b>	<b>58 784</b>	<b>64 505</b>	<b>70 418</b>
Premier: { Brann- og komb. forsikr. <i>Fire and comb. insur. .</i>	47 800	51 730	52 498
Premiums: { Spesialbransjer <i>Special divisions</i> .....	1 900	2 380	5 021
Forsikringssum, brann- og komb. forsikr. <i>Insurance amount, fire and comb. insurance</i> .....	46 100 000	49 800 000	52 500 000
Samlede fond <i>Total funds</i> .....	101 839	100 955	99 593

Kilde: Oppgave fra Norges Brannkasse. *Source: Data from The National Fire Insurance Office.*  
Enkelte oppgaver for tidligere år finnes i Statistiske Oversikter 1948, tabell 171 og 172 og tilleggsutgave 1958, tabell 149 og 150. *Some data for previous years, see Statistical Survey 1948, tables 171 and 172 with supplement 1958, tables 149 and 150.*  
<sup>1</sup> Share of claims paid by reinsurers and coinsurers.

**Tabell 279. Private pensjonsfond og -kasser. Balanser. Mill. kr.**  
*Private pension funds and offices. Balance sheets. Mill. kr.*

Aktiva og passiva <i>Assets and liabilities</i>	Pensjonsfond <i>Pension funds</i>			Pensjonskasser <i>Pension offices</i>		
	1960	1961	1962	1960	1961	1962
<b>Aktiva Assets</b>						
I. Kassebeholdning <i>Cash in hand</i> .....	1	—	1	1	2	1
II. Bankinnskott <i>Deposits with banks</i> .....	98	99	75	104	115	143
III. Ihendehaverobligasjoner <i>Bearer bonds</i> .....	134	130	130	335	377	396
1. Stats- og statsgaranterte <i>Government and Government-guaranteed bonds</i> .....	32	26	26	68	78	84
2. Andre <i>Other</i> .....	102	104	104	267	299	312
IV. Aksjer <i>Shares</i> .....	10	9	11	16	17	14
V. Utlån <i>Loans</i> .....	295	286	246	694	779	860
VI. Andre aktiva <i>Other assets</i> .....	26	28	18	108	119	114
<b>Aktiva i alt Total assets</b>	<b>564</b>	<b>552</b>	<b>481</b>	<b>1 258</b>	<b>1 409</b>	<b>1 528</b>
<b>Passiva Liabilities</b>						
I. Forsikringsforpliktelsler <i>Insurance liabilities</i> .....	557	539	470	1 245	1 395	1 512
II. Annen gjeld <i>Other debt</i> .....	7	13	11	13	14	16
<b>Passiva i alt Total liabilities</b>	<b>564</b>	<b>552</b>	<b>481</b>	<b>1 258</b>	<b>1 409</b>	<b>1 528</b>

Kilde: Kredittmarkedstatistikk 1962 (NOS XII 137). *Source: Credit Market Statistics 1962 (NOS XII 137).*

Tabell 280. Ihendehaverobligasjonsgjeld<sup>1</sup>. Mill. kr. Bearer bond debt. Mill. kr.

Låntakere Borrower group	Obliga- sjoner på markedet pr. 31/12 1962 <sup>2</sup>	Emittert i 1963 Issues 1963	Avdrag i 1963 Redemp- tions 1963	Obliga- sjoner på markedet pr. 31/12 1963 <sup>3</sup>
A. Obligasjoner i norske kroner: <i>Bonds in Norwegian kroner:</i> I alt Total	10 341	1 434	728	11 082
I. Statskassen <i>The Treasury</i> .....	4 920	598	364	5 174
II. Kommunekasser <i>Municipalities</i> .....	477	49	39	497
III. Statsbanker <i>State banks</i> .....	602	—	43	561
IV. Forretningsbanker <i>Commercial banks</i> .....	17	—	8	9
V. Kredittforeninger o.l. <i>Loan associations etc.</i> .....	1 960	358	139	2 179
VI. Statsforetak <i>State enterprises</i> .....	565	170	12	725
a. Bergverksdrift m. v. <i>Mining and quarrying</i> .....	35	—	2	35
b. Kjemisk ind., kull- og mineraloljeforedling <i>Manuf. of chemicals etc.</i> .....	80	60	—	140
c. Primær jern- og metallindustri <i>Basic metal industries</i> ..	318	100	10	408
d. Jern-, metallvare- og maskinindustri <i>Manuf. of metal prod. except transp. equipm. and electric. machinery</i> ..	33	10	—	43
e. Elektroteknisk industri <i>Manuf. of electr. machinery etc.</i>	1	—	—	1
f. Skipsbyggingsindustri <i>Building and repair of ships</i> ...	28	—	—	28
g. Samferdsel <i>Transport activity</i> .....	70	—	—	70
VII. Kommuneforetak <i>Municipal enterprises</i> .....	954	82	49	988
a. Kraft- og vannforsyn. <i>Electr., gas and water supply</i> ..	934	82	45	972
b. Andre <i>Other</i> .....	20	—	4	16
VIII. Andre norske sektorer <i>Other Norwegian sectors</i> .....	846	177	74	949
a. Bergverksdrift m. v. <i>Mining and quarrying</i> .....	15	—	—	15
b. Industri <i>Manufacturing</i> .....	640	128	47	722
1. Næringsmiddel-, drikkevare- og tobakksindustri <i>Food manufacturing, beverage and tobacco industry</i>	10	—	1	9
2. Tekstil- og bekledningsindustri <i>Textiles, footwear and other wearing apparel etc.</i> .....	14	4	2	16
3. Tre-, møbel- og innredningsindustri <i>Wood, furniture and fixtures</i> .....	4	—	1	3
4. Treforedlingsind. <i>Paper and paper prod.</i> .....	261	15	11	265
5. Lær- og gummivareindustri <i>Leather and products of leather and rubber</i> .....	11	—	—	11
6. Kjemisk industri <i>Chemicals etc.</i> .....	154	25	13	167
7. Jord- og steinvareindustri <i>Non-metallic mineral products</i> .....	10	10	5	15
8. Primær jern- og metallindustri <i>Basic metal industries</i>	84	20	4	100
9. Jern-, metallvare- og maskinindustri <i>Metal prod. except transp. equipm. and electric. machinery</i> ....	15	22	2	35
10. Elektroteknisk ind. <i>Electr. machinery etc.</i> .....	12	—	1	11
11. Skipsbyggingsindustri <i>Building and repair of ships</i>	62	32	6	88
12. Annen transportmiddelind. <i>Other transp. equipment</i>	3	—	1	2
c. Kraft- og vannforsyn. <i>Electr., gas and water supply</i> ...	94	49	12	130
d. Varehandel <i>Wholesale and retail trade</i> .....	31	—	2	29
e. Sjøtransport <i>Water transport</i> .....	31	—	12	19
f. Annen samferdsel <i>Other transport and communic.</i> .....	35	—	1	34
B. Obligasjoner i utenlandsk valuta: <sup>2</sup> <i>Bonds in foreign currency:</i> I alt Total	1 674	620	93	2 202
I. Statskassen <i>The Treasury</i> .....	794	434	67	1 160
II. Kommunekasser <i>Municipalities</i> .....	408	72	6	474
III. Statsbanker <i>State banks</i> .....	20	86	6	100
V. Kredittforeninger o.l. <i>Loan associations etc.</i> .....	25	—	—	25
VI. Statsforetak <i>State enterprises</i> .....	13	13	—	26
VII. Kommuneforetak <i>Municipal enterprises</i> .....	205	—	8	199
VIII. Andre norske sektorer <i>Other Norwegian sectors</i> .....	209	15	6	218
C. Obligasjoner i alt <i>Bonds, total</i> .....	12 015	2 054	821	13 284

Kilde: Oppgaver i Byrået. Source: Data from the Bureau.

<sup>1</sup> Omfatter bare partialobligasjoner som er utstedt til ihendehaveren, til pålydende verdi. Incl. bearer bonds only, at face value. <sup>2</sup> Omregnet til norske kroner etter valutakursene pr. 31/12 1963. Converted to Norwegian kroner at rate of exchange as at 31 Dec. 1963. <sup>3</sup> Market holdings of bonds.

**Tabell 281. Ihendehaverobligasjonsgjeld.<sup>1</sup> Emisjoner og obligasjoner på markedet.**  
*Issues and market holdings of bearer bonds.*

Nomirell rente <i>Nominal interest</i>	I åntak e <i>Borrower group</i>								I alt <i>Total</i>
	Stats- kassen <i>The Treasury</i>	Kom- mune- kasser <i>Muni- cipalities</i>	Stats- banker <i>State banks</i>	Forret- nings- banker <i>Commer- cial banks</i>	Kreditt- forenin- ger o. l. <i>Loan assoc. etc.</i>	Stats- foretak <i>State enterpr.</i>	Kommune- foretak <i>Muni- cipal enter- prises</i>	Andre norske <i>Other Norw.</i>	
<b>I. Emisjoner i 1963:</b> <i>Issues.</i>									
A. I kr. <i>In kroner</i> Mill. kr.	598	49	—	—	358	170	82	177	1 434
3½ pst. . . . . » »	40	—	—	—	—	—	—	—	40
4¼ » . . . . . » »	60	—	—	—	60	—	—	—	120
4½ » . . . . . » »	138	1	—	—	—	—	7	—	146
5 » . . . . . » »	360	—	—	—	164	170	—	—	694
5¼ » . . . . . » »	—	—	—	—	8	—	—	—	8
5½ » . . . . . » »	—	48	—	—	38	—	75	74	235
5¾ » . . . . . » »	—	—	—	—	88	—	—	103	191
Gjennomsnittlig rente <i>Average</i> . . . . . Pst.	4,71	5,48	—	—	5,12	5,00	5,41	5,65	5,04
B. I utenlandsk valuta <i>In foreign currency</i> Mill.kr.	434	72	86	—	—	13	—	15	620
4½ pst. . . . . » »	100	—	—	—	—	13	—	—	113
4¾ » . . . . . » »	—	—	—	—	—	—	—	15	15
5¼ » . . . . . » »	248	72	—	—	—	—	—	—	320
5½ » . . . . . » »	86	—	86	—	—	—	—	—	172
Gjennomsnittlig rente <i>Average</i> . . . . . Pst.	5,36	5,25	5,50	—	—	4,50	—	4,75	5,17
C. Emisjoner i alt <i>Total</i> Mill. kr.	1 032	121	86	—	358	183	82	192	2 054
Gjennomsnittlig rente, i alt <i>Average, total</i> Pst.	4,88	5,34	5,50	—	5,12	4,96	5,41	5,58	5,08
<b>II. Obligasjoner på mar- kedet pr. 31/12 1963.<sup>2</sup></b>									
A. I kr. <i>In kroner</i> Mill.kr.	5 174	497	561	9	2 179	725	988	949	11082
2¼ pst. » »	16	—	—	—	—	—	—	—	16
2½ » » »	1 112	79	538	2	304	33	11	28	2 107
2¾ » » »	—	9	—	—	109	69	89	39	315
3 » » »	78	75	—	—	118	4	52	31	358
3¼ » » »	188	1	—	—	—	—	—	—	189
3½ » » »	627	18	—	—	177	73	104	73	1 072
3¾—4¼ » » »	653	22	9	1	138	73	107	73	1 076
4½—4¾ » » »	1 162	23	14	6	112	—	102	3	1 422
5 » » »	1 338	14	—	—	703	473	12	28	2 568
5¼—6 » » »	—	256	—	—	512	—	511	674	1 953
Bevegelig <i>Not fixed</i> Mill. kr.	—	—	—	—	6	—	—	—	6
Gj.sn. rente <i>Aver.</i> Pst.	3,94	4,39	2,57	4,00	4,39	4,42	4,62	5,04	4,17
B. I utenlandsk valuta <i>In foreign currency</i> Mill.kr.	1 160	474	100	—	25	26	199	218	2 202
3—3¾ pst. » »	31	—	2	—	—	—	—	—	33
4—4¾ » » »	334	87	—	—	—	26	12	218	677
5—5½ » » »	709	243	98	—	25	—	140	—	1 215
5¾—6 » » »	86	144	—	—	—	—	47	—	277
Gj.sn. rente <i>Aver.</i> Pst.	5,08	5,33	5,41	—	5,50	4,50	5,37	4,35	5,10
C. Obligasjoner i omlop i alt <i>Market holdings of bonds, total</i> Mill. kr.	6 334	971	661	9	2 204	751	1 187	1 167	13284
Gj.sn. rente <i>Aver.</i> Pst.	4,15	4,85	3,00	4,00	4,40	4,42	4,74	4,91	4,32

<sup>1</sup> Kilde: Oppgaver i Byrådet. *Source: Data from the Bureau.*

<sup>2</sup> Se noter til foregående tabell. *For notes, see preceding table.* <sup>3</sup> *Market holdings of bonds.*

**Tabell 282. Næringenes lån<sup>1</sup> etter**  
*Loan-capital by borrower*

Låntakergrupper <sup>2</sup> Borrower groups	Långivergrupper				
	Offentlig forvaltning General government				
	Stats- kassen The Trea- sury	Offent- lige fond Central govern- ment funds	Sosiale trygder Social security funds	Kom- mune- kasser Local govern- ment	I alt Total
I. Jordbruk og skogbruk <i>Agriculture and forestry</i> .....	—	45	—	1	46
II. Fiske <i>Fishing</i> .....	22	25	—	—	47
III. Hvalfangst <i>Whaling</i> .....	—	—	—	—	—
IV. Bergverksdrift m. v. <i>Mining and quarrying</i> .....	49	26	6	—	81
V. Industri <i>Manufacturing</i> .....	317	143	20	1	481
1. Næringsm., drikkev.- og tobakksindustri <i>Food manuf., beverage and tobacco industries</i> .....	43	60	—	—	103
2. Tekstil- og bekledn.industri <i>Textile and clothing industries</i>	—	15	—	—	15
3. Tre-, møbel- og innredn.industri <i>Manuf. of wood, furni- ture and fixtures</i> .....	—	10	—	—	10
4. Treforedlingsindustri <i>Manuf. of paper and paper products</i>	—	22	2	—	24
5. Grafisk industri, forlag m. v. <i>Printing, publishing and allied industries</i> .....	—	—	—	—	—
6. Lær- og gummivareindustri <i>Manuf. of leather and pro- ducts of leather and rubber</i> .....	—	—	—	—	—
7. Kjemisk industri, kull- og min.oljeforedl. <i>Manuf. of chemicals and prod. of petroleum and coal</i> .....	—	9	—	—	9
8. Jord- og steinvareindustri <i>Manuf. of non-metallic mineral products, except products of petroleum and coal</i> .....	—	9	—	—	9
9. Primær jern- og metallindustri <i>Basic metal industries</i> ..	169	1	—	—	170
10. Jern-, metallv.- og maskinindustri <i>Manuf. of metal pro- ducts, except electric machinery and transport equipment</i>	65	6	17	—	88
11. Elektrotekn. industri <i>Manuf. of electr. machinery etc.</i> ..	—	—	—	—	—
12. Skipsbyggingsindustri <i>Building and repair of ships</i> ..	40	—	—	—	40
13. Annen transportmiddelindustri <i>Manuf. of other trans- port equipment</i> .....	—	9	1	—	10
14. Diverse industri <i>Other</i> .....	—	2	—	1	3
VI. Bygge- og anleggsvirksomhet <i>Construction</i> .....	—	6	—	—	6
VII. Kraft- og vannforsyning <i>Electricity, gas and water supply</i>	34	56	—	582	672
VIII. Varehandel <i>Wholesale and retail trade</i> .....	2	108	—	—	110
IX. Boliger og forretn.bygg til utleie <i>Real estate</i> .....	298	172	12	470	952
X. Sjøtransport <i>Water transport</i> .....	—	21	—	62	83
XI. Annen samferdsel <i>Other transport and communications</i>	13	26	7	83	129
XII. Annen tjenesteyting <i>Services, public adm. and defence</i>	2	45	50	3	100
XIII. Andre næringer <i>Other industries</i> .....	41	—	13	2	56
XIV. Private forbrukere <i>Private consumers</i> .....	—	—	—	—	—
XV. Uspesifisert <i>Unknown</i> .....	—	—	—	—	—
I alt Total	778	673	108	1 204	2 763
Av dette: <i>Of which:</i>					
Statsforetak <i>State enterprises</i> .....	371	53	35	—	459
Kommuneforetak <i>Municipal enterprises</i> .....	25	36	2	811	874
Andre norske sektorer <i>Other Norwegian groups</i> ....	382	584	71	393	1 430

Kilde: Kredittmarkedstatistikk 1962 (NOS XII 137). Source: Credit Market Statistics 1962 (NOS XII 137).

<sup>1</sup> Omfatter ikke ihendehaverobligasjoner m. Bearer bonds are not included. <sup>2</sup> Omfatter bare statsforetak, kommuneforetak og private norske foretak og personer. Including only state enterprises, municipal enterprises and private Norw. enterprises and persons. <sup>3</sup> Postal Current Account and Post Office Savings Bank. <sup>4</sup> Commercial and savings banks. <sup>5</sup> Omfatter ikke interne lån. Internal loans are not included.





**Tabell 283. Kapitaltilførsel til næringslivet og privatpersoner. Mill. kr.**  
*Supply of capital to the private sector. Mill. kr.*

	1957	1958	1959	1960	1961	1962	1963
Emisjoner av ihendehaverobligasjoner, netto <sup>1</sup>							
<i>Net issues of bearer bonds</i> .....	39	156	289	273	298	351	375
I norske kr. <i>In Norwegian kr.</i> .....	51	44	191	160	182	239	296
I utenlandsk valuta <i>In foreign currency</i> ...	— 12	112	98	113	116	112	79
Emisjoner av aksjer <sup>2</sup> <i>Issues of shares</i> .....	112	110	134	99	305	278	236
Utlånsøking fra finansinstitusjoner <i>Increase in loans from financial institutions</i> .....	1 074	1 151	1 570	2 053	2 417	2 210	2 071
Norges Bank <i>Bank of Norway</i> .....	—33	—3	—1	—20	46	4	—10
Postsparebanken <i>Post Office Savings Bank</i>	33	33	25	30	18	43	29
Statsbanker <i>State banks</i> .....	438	410	424	504	601	595	706
Forretningsbanker <i>Commercial banks</i> .....	205	137	414	660	880	568	415
I norske kr. <i>In Norwegian kr.</i> .....	204	117	231	556	492	441	409
I utenlandsk valuta <i>In foreign currency</i> .	1	20	183	104	388	127	6
Sparebanker <i>Savings banks</i> .....	259	277	363	422	369	454	481
Kredittforeninger o. l. <i>Loan associations etc.</i>	25	79	110	193	179	230	123
Livsforsikringselskaper <i>Life insurance comp.</i>	147	218	235	264	324	316	327
Lån i utlandet <i>Foreign loans</i> .....	553	790	645	4	706	744	975
Kapitaltilførsel i alt <i>Supply of capital, total</i> ...	1 778	2 207	2 638	2 429	3 726	3 583	3 657

Kilde: Økonomisk utsyn over året 1963 (NOS XII 127) og oppgaver i Byrået. *Source: Economic Survey 1963 (NOS XII 127) and data from the Bureau.*

<sup>1</sup> Fratrullet avdrag. Statskassen, statsbanker og kredittforeninger er holdt utenfor. *Excl. redemptions. The Treasury, state banks and loan associations are not included.* <sup>2</sup> Ekskl. finansinstitusjoner. *Excl. financial institutions.*

**Tabell 284. Kreditter knyttet til avbetalingskontrakter. Mill. kr.**  
*Loans for hire purchase contracts. Mill. kr.*

Utlån <i>Loans</i>	1962		1963		
	31/12	31/3	30/6	30/9	31/12
A. Utlån etter varekategori <i>Loans by category of goods</i>					
1. Personbiler <i>Motor cars</i> .....	153	145	171	185	184
a. Nye <i>New</i> .....	104	101	119	127	127
b. Brukte <i>Used</i> .....	49	44	52	58	57
2. Kombinerte person- og varebiler og andre biler <i>Vans and lorries</i> .....	149	148	163	169	171
a. Nye <i>New</i> .....	125	124	137	142	142
b. Brukte <i>Used</i> .....	24	24	26	27	29
3. Moped og motorsykler <i>Motor cycles</i> .....	11	9	11	10	10
4. Møbler <i>Furniture</i> .....	29	30	29	29	33
5. Fjernsynsmottakere <i>Television sets</i> .....	41	44	38	36	46
6. Andre forbruksvarer <i>Other consumer goods</i> .....	62	60	63	67	68
7. Produksjonsutstyr <i>Producers' goods</i> .....	163	160	172	178	176
I alt <i>Total</i>	608	596	647	674	688
B. Utlån etter långiver <i>Loans by lender groups</i>					
1. Diskonterte avbetalingskontrakter <i>Hire purchase contracts discounted</i>					
a. Forretningsbanker <i>Commercial banks</i> .....	409	400	439	462	463
b. Sparebanker <i>Savings banks</i> .....	99	97	109	113	114
c. Finansieringsinstitutter <i>Hire purchase finance companies</i>	33	31	31	30	37
2. Rediskontert i forretnings- og sparebanker <i>Rediscounted by commercial and savings banks</i> .....	67	68	68	69	74
I alt <i>Total</i>	608	596	647	674	688

Kilde: Kredittmarkedstatistikk 1962 (NOS XII 137) og oppgaver i Byrået. *Source: Credit Market Statistics 1962 (NOS XII 137.) and data from the Bureau.*

Tabell 285. Valutakurser.<sup>1</sup> Foreign exchange rates.

År Year	Stock- holm	Køben- havn	Helsing- fors	Reykja- vik	Lon- don	Hamb- urg	Paris	Ant- werpen	Amster- dam	Roma	Zürich	New York	Ottawa
1961.	138,54	103,65	2,24	17,95	20,021	178,20	145,91	14,37	197,13	1,15	165,77	7,15	7,06
1962.	138,74	103,63	2,23	16,67	20,043	178,92	145,94	14,38	198,49	1,15	165,46	7,14	6,69
1963.	138,10	103,77	222,67	16,71	20,024	179,76	146,20	14,38	198,94	1,15	165,85	7,16	6,64

Kilde: Oslo Børs. Source: Oslo Bourse (Stock Exchange).

For tidligere år se Statistiske Oversikter 1948, tabell 153 og tilleggsutgave 1958, tabell 138. For previous years see Statistical Survey 1948, table 153, with supplement 1958, table 138. <sup>1</sup> Gjennomsnittlige. Pr. 100 av vedkommende lands mynt, unntatt London, New York og Ottawa. Average. Per 100 of the currency concerned, except London, New York and Ottawa.

Tabell 286. Aksjeutbytte.<sup>1</sup> Share dividends.

Næring Industry	1960		1961		1962	
	Sel- skaper <sup>2</sup>	Utbytte- prosent <sup>3</sup>	Sel- skaper <sup>2</sup>	Utbytte- prosent <sup>3</sup>	Sel- skaper <sup>2</sup>	Utbytte- prosent <sup>3</sup>
<b>Finansinstitusjoner</b> <i>Financial institutions</i>						
Forretningsbanker o. l. <i>Commercial banks</i> .....	68	7,0	66	7,1	61	7,3
Forsikringsselskaper <i>Insurance companies</i> .....	42	7,7	42	6,8	42	7,9
a. Livsforsikring <i>Life insurance</i> .....	8	5,3	8	5,3	8	5,4
b. Skadeforsikring <i>Non-life insurance</i> .....	34	7,8	34	6,8	34	8,0
<b>Andre innenlandske selskaper</b> <i>Other domestic companies</i>						
Hvalfangst <i>Whaling</i> .....	7	25,8	7	25,8	7	22,2
Bergverksdrift <i>Mining</i> .....	5	7,2	5	7,2	5	7,3
Industri i alt <i>Manufacturing, total</i> .....	113	10,1	111	10,6	102	9,2
a. Hjemmeindustri <i>Home market industries</i> .....	78	7,0	76	7,2	70	7,4
b. Eksporthandel <i>Export industries</i> .....	35	11,0	35	11,6	32	9,8
Sjøtransport i alt <i>Water transport, total</i> .....	202	10,7	202	10,0	184	8,7
a. Tankfart <i>Tanker trade</i> .....	61	13,0	61	12,3	55	11,5
b. Trampfart <i>Tramp trade</i> .....	47	5,4	47	5,3	39	3,1
c. Utenriks rutefart <i>Scheduled ocean transport</i> ..	12	13,5	12	13,2	12	12,0
d. Innenriks rutefart <i>Scheduled coasting trade</i> ..	19	4,0	19	3,9	19	4,3
e. Blandet fart <i>Miscell. trade</i> .....	63	10,9	63	9,7	59	8,2
Annen samferdsel <i>Other transport and communications</i>	6	1,3	6	1,3	6	2,7
Andre selskaper <i>Other companies</i> .....	31	6,3	31	6,1	28	6,4
I alt <i>Total</i> .....	474	9,4	470	9,4	435	8,7

Kilde: Kierulfs håndbok. Source: Kierulf's handbook of joint-stock companies etc. For tidligere år se Statistiske Oversikter, tilleggsutgave 1958, tabell 140. For previous years see Statistical Survey, supplement 1958, table 140.

<sup>1</sup> Veid gjennomsnittsdividende for et utvalg av selskaper. *Weighted average for a sample of selected companies.*  
<sup>2</sup> Number of companies. <sup>3</sup> Percentage dividend.

Tabell 287. Emisjoner av aksjer. Issue of shares.

Næring Industry	1961		1962		1963	
	Emisjoner Number of issues	Innbetalt kapital Paid-up capital	Emisjoner Number of issues	Innbetalt kapital Paid-up capital	Emisjoner Number of issues	Innbetalt kapital Paid-up capital
		Mill. kr.		Mill. kr.		Mill. kr.
1. Forretningsbanker <i>Commercial banks</i> ..	10	26	9	41	11	74
2. Andre kredittinstit. <i>Other credit instit.</i> ..	1	3	1	10	6	12
3. Forsikringsselskaper <i>Insurance comp.</i> ..	8	11	7	21	7	13
4. Hvalfangst og fiske <i>Whaling and fishing</i>	5	3	4	1	7	1
5. Bergv. og industri <i>Mining and manufact</i>	406	213	382	184	395	132
6. Byggevirksomhet <i>Construction</i> .....	126	8	130	6	130	6
7. Varehandel <i>Wholesale and retail trade</i> ..	612	41	664	40	720	35
8. Sjøtransport <i>Water transport</i> .....	57	15	43	37	44	43
9. Andre selskaper <i>Other</i> .....	223	25	215	11	241	19
I alt <i>Total</i> .....	1 448	345	1 455	351	1 561	335
Herav statsforetak <i>Of which state enterprises</i>	3	57	3	39	—	—

Kilde: Kredittmarkedstatistikk 1962 (NOS XII 137) og oppgaver i Byrået. Source: Credit Market Statistics 1962 NOS XII 137) and data from the Bureau.

**Tabell 288. Aksjekursindeks.<sup>1</sup> Kurs og utbytte på statsobligasjon.**  
*Index of share prices. Price and yield of government bond.*

	1958	1959	1960	1961	1962	1963
Bergverk og industri <i>Mining and manufacturing</i> .....	188	212	234	265	237	210
Sjøtransport <i>Water transport</i> .....	272	270	276	286	239	212
Hvalfangst <i>Whaling</i> .....	500	522	548	616	531	473
Banker <i>Banks</i> .....	144	155	175	203	195	169
Forsikring <i>Insurance</i> .....	177	191	210	235	234	211
Total <i>Total</i> .....	239	253	271	297	261	232
4 pst. statsobligasjon 1955/75 { Kurs <i>Market rate</i> .....	94,93	95,99	96,50	96,40	96,49	96,84
4 % Central government bond { Øyebl. rente <sup>2</sup> .....	4,22	4,17	4,15	4,15	4,15	4,13
{ Effektiv rente <sup>3</sup> .....	4,77	4,62	4,58	4,64	4,66	4,64

Kilde: Statistisk månedshefte. *Source: Monthly Bulletin.*

<sup>1</sup> Gjennomsnittlig kjøperkurs i pst. av aksjenes pålydende. *Average bid price as percentage of nominal value.* <sup>2</sup> *Current yield.* <sup>3</sup> *Effective yield.*

**Tabell 289. Kjøperkurser for obligasjoner. Prosent.**  
*Bid price as percentage of nominal value of bonds.*

Obligasjoner <i>Bonds</i>	Gjennomsnitt <i>Average</i>					
	1958	1959	1960	1961	1962	1963
6 psts obligasjoner 6 % <i>bonds</i>						
Esso-Raffineriet, Norge 1958/1975 .....	..	..	..	104,78	<sup>3</sup> 103,35	<sup>1</sup> 103,53
5,5 psts obligasjoner 5,5 % <i>bonds</i>						
Norges Skibshyp. forening, 8. avd. ....	..	..	<sup>7</sup> 99,70	<sup>1</sup> 99,57	<sup>3</sup> 99,15	99,18
Norsk Hydro 1959/1979 .....	..	..	<sup>7</sup> 100,60	100,33	<sup>2</sup> 99,78	<sup>1</sup> 99,67
5,25 psts obligasjoner 5,25 % <i>bonds</i>						
Oslo kommune 1958/1970 .....	..	..	..	100,00	<sup>1</sup> 99,91	99,92
Den norske Hypotekfor. for. 2. pr. pantelån 6. ser., 3. avd. ....	..	..	..	<sup>1</sup> 97,01	<sup>7</sup> 99,95	<sup>4</sup> 96,38
5 psts obligasjoner 5 % <i>bonds</i>						
Statsobligasjoner 1961/1996 II .....	..	..	..	..	<sup>2</sup> 100,23	100,22
Norges Hyp. for. for Nær.livet 5. ser., 2. avd. ....	..	..	..	..	..	94,44
Norsk Jernverk 1958/1983 .....	<sup>8</sup> 100,38	100,36	100,93	<sup>2</sup> 100,88	100,18	100,02
De norske Bykredittfor. 5. ser., 1. avd. ....	..	<sup>9</sup> 96,75	97,53	97,68	<sup>1</sup> 96,26	96,34
4,5 psts obligasjoner 4,5 % <i>bonds</i>						
De norske Bykredittfor. 4. ser., 3. avd. ....	..	..	..	97,26	<sup>2</sup> 97,03	97,71
Den norske Industribank 1958/1970...	..	..	..	<sup>4</sup> 99,66	99,46	99,52
4 psts obligasjoner 4 % <i>bonds</i>						
Norsk Jernverk obl. 1955/1975 Konv. 1963 .....	93,93	95,23	95,81	95,54	<sup>2</sup> 95,69	96,41
Akershus fylke 1938/1968 (dollar)....	..	..	..	97,00	97,19	98,13
3,5 psts obligasjoner 3,5 % <i>bonds</i>						
Statsobligasjoner 1904, 1905/1964 .....	98,00	98,17	99,00	99,00	99,00	99,00
De-No-Fa 1952/1967 .....	<sup>1</sup> 91,52	92,06	93,55	93,92	<sup>1</sup> 94,66	95,90
3 psts obligasjoner 3 % <i>bonds</i>						
Statsobligasjoner 1954/1974 .....	88,20	89,57	89,12	90,10	<sup>1</sup> 90,47	91,58
2,75 psts obligasjoner 2,75 % <i>bonds</i>						
Vinstra Kraftselskap 1950/1980 .....	<sup>10</sup> 69,50	<sup>6</sup> 69,00	69,88	<sup>6</sup> 70,17	<sup>8</sup> 71,00	70,09
Holmenkolbanen 1949/1989 .....	<sup>10</sup> 69,00	<sup>4</sup> 69,13	<sup>1</sup> 74,27	<sup>1</sup> 78,45	<sup>8</sup> 80,79	81,00
Sydvaranger obl. 1949/1979 .....	81,13	82,79	84,10	84,96	85,08	85,88
2,5 psts obligasjoner 2,5 % <i>bonds</i>						
Statsobligasjoner 1947/1977 .....	81,31	83,33	83,72	<sup>1</sup> 83,89	<sup>4</sup> 84,84	86,28
Norges Kommunalbank 1948/1973 .....	<sup>1</sup> 81,30	84,19	84,44	84,31	<sup>1</sup> 84,48	86,13
Statens Fiskarbank 1948/1978 .....	..	<sup>10</sup> 85,00	<sup>5</sup> 85,14	<sup>8</sup> 86,50	<sup>7</sup> 86,00	86,35

Kilde: «Børskurslisten» Oslo. *Source: Reports of share quotations at the Oslo Bourse.*

<sup>1</sup> Gjennomsnitt av 11 måneder. <sup>2</sup> Gjennomsnitt av 10 måneder. <sup>3</sup> Gjennomsnitt av 9 måneder. <sup>4</sup> Gjennomsnitt av 8 måneder. <sup>5</sup> Gjennomsnitt av 7 måneder. <sup>6</sup> Gjennomsnitt av 6 måneder. <sup>7</sup> Gjennomsnitt av 5 måneder. <sup>8</sup> Gjennomsnitt av 4 måneder. <sup>9</sup> Gjennomsnitt av 2 måneder. <sup>10</sup> 1 måned.

**Tabell 290. Engrosprisindeks<sup>1</sup> etter varegrupper. 1961 = 100.**  
*Wholesale price index by commodity groups.*

År (gj.snitt) og måned Year (aver.) and month	Totalindeks Total	Matvarer Food	Drikkevarer og tobakk Beverages and tobacco	Råvarer Raw materials	Fast brensel, brønseoljer og elektrisk kraft Fuel, fuel oils and elec- tric energy	Animalske og vegetabil- ske oljer og fett Animal and vegetable oils and fats	Kjemikalier Chemicals	Bearbejdede varer Manufactured goods	Maskiner og transport- midler Machinery and transport equipment	Forskjellige ferdigvarer Miscellaneous finished goods	Ikke-varige produksjons- midler Non-durable ma- terials for production	Av disse Of which	
												Byggematerialer Building materials	Konsumvarer Consumer goods
1954.....	90	91	88	83	96	109	87	91	90	97	89	83	94
1955.....	92	92	88	88	99	108	89	94	93	97	92	84	94
1956.....	96	97	94	93	108	119	93	97	95	96	98	88	97
1957.....	100	99	96	95	125	127	95	101	96	97	103	93	98
1958.....	98	102	96	93	107	110	94	98	95	98	99	94	101
1959.....	98	103	97	93	103	109	94	98	98	98	99	93	100
1960.....	99	101	97	94	100	106	97	100	98	99	99	94	99
1961.....	100	100	100	100	100	100	100	100	100	100	100	100	100
1962.....	102	104	104	100	100	82	101	100	101	102	100	101	104
1963.....	102	106	109	100	101	93	102	100	101	104	101	101	105
1963													
Januar.....	102	106	109	99	101	76	102	100	101	103	100	101	105
Februar.....	102	106	109	99	101	83	101	99	101	103	100	101	106
Mars.....	102	106	109	100	101	85	102	99	101	103	100	100	106
April.....	102	105	109	100	100	90	102	100	101	103	100	101	106
Mai.....	102	104	109	100	100	92	102	100	101	103	100	101	105
Juni.....	102	103	109	100	101	93	102	100	101	103	100	101	105
Juli.....	102	105	109	100	101	94	101	100	101	103	101	101	106
August.....	103	106	109	100	102	96	101	100	101	104	102	101	105
September.....	103	106	109	100	101	96	101	99	101	104	102	101	105
Oktober.....	103	106	109	100	102	100	102	100	101	104	102	101	105
November.....	103	107	109	102	102	103	102	100	101	104	102	101	106
Desember.....	104	108	109	102	103	103	102	100	101	104	103	101	106
1964													
Januar.....	105	111	113	102	104	111	101	101	102	105	103	101	109
Februar.....	105	110	113	102	105	112	101	101	102	105	103	101	110
Mars.....	105	110	113	103	105	112	101	102	102	105	103	101	110

Kilde: Statistisk månedshfte. Source: Monthly Bulletin.

<sup>1</sup> For førstegangsomsetningen innenlands. First hand inland transaction.

**Tabell 291. Engrosprisindeks etter måned. 1961 = 100.**  
*Wholesale price index by months.*

År Year	Jan.	Feb.	Mars	April	Mai	Juni	Juli	Aug.	Sept.	Okt.	Nov.	Des.	Gj.sn. Ave- rage
1952.....	87	88	87	87	87	88	90	90	92	92	92	90	89
1953.....	89	89	88	88	88	88	88	88	88	88	88	88	88
1954.....	88	8	89	88	89	89	91	91	91	91	91	91	90
1955.....	91	92	91	91	9	91	2	92	93	92	93	94	92
1956.....	94	94	94	96	97	97	97	97	97	97	98	99	96
1957.....	100	100	100	100	101	100	99	99	99	99	99	99	100
1958.....	98	98	98	98	98	98	98	98	98	98	98	98	98
1959.....	98	98	98	98	98	98	98	98	98	98	98	98	98
1960.....	99	99	99	99	98	98	98	98	98	98	98	98	98
1961.....	99	98	98	99	99	99	99	100	101	101	101	101	100
1962.....	101	101	101	101	101	101	102	102	10	102	102	102	102
1963.....	102	102	102	102	102	102	102	103	103	103	103	104	102
1964.....	105	105	105	..	..	..	..	..	..	..	..	..	..

Kilde: Statistisk månedshfte. Source: Monthly Bulletin.

For tidligere år se Statistiske oversikter 1948, tabell 180 og tilleggsutgave 1958, tabell 156. For previous years see Statistical Survey 1948, table 180 with supplement 1958, table 156.

Tabell 292. Indeks for byggekostnader. 1955 = 100.

*Building cost index.*

År og måned <i>Year and month</i>	A. Murgård i by <i>Brick-built houses in towns</i>	B. Tomannsbolig i tre <i>Wood-built two-family houses</i>	C. Våningshus på lands- bygda <i>Dwelling- house in rur. distr.</i>	År og måned <i>Year and month</i>	A. Murgård i by <i>Brick-built houses in towns</i>	B. Tomannsbolig i tre <i>Wood-built two-family houses</i>	C. Våningshus på lands- bygda <i>Dwelling- house in rur. distr.</i>
1949 1. mars ...	76	71	73	1957 1. mars ...	109	110	107
1. sept. ...	76	71	73	1. sept. ...	111	113	111
1950 1. mars ...	76	71	73	1958 1. mars ...	108	111	110
1. sept. ...	76	72	74	1. sept. ....	111	113	113
1951 1. mars ...	78	74	75	1959 1. mars ...	113	116	115
1. sept. ...	87	85	85	1. sept. ....	114	116	116
1952 1. mars ...	92	89	89	1960 1. mars ...	117	119	117
1. sept. ....	97	99	100	1. sept. ....	119	123	120
1953 1. mars ...	96	98	100	1961 1. mars ...	122	127	125
1. sept. ...	96	97	99	1. sept. ...	127	132	132
1954 1. mars ...	95	96	99	1962 1. mars ...	129	135	133
1. sept. ...	95	97	99	1. sept. ...	132	139	134
1955 1. mars ...	99	99	100	1963 1. mars ...	133	141	135
1. sept. ...	101	101	100	1. sept. ...	135	142	137
1956 1. mars ...	103	103	101	1964 1. mars ...	139	146	139
1. sept. ...	105	105	105				

Kilde: Statistisk månedshette. Source: Monthly Bulletin.

Tabell 293. Produsentpriser på jordbruksvarer.  
*Prices received by farmers for agricultural commodities.*

År (gj.snitt) og måned <i>Year (average) and month</i>	Havre <sup>1</sup> <i>Oats</i>	Høy <sup>2</sup> <i>Hay</i>	Poteter <sup>3</sup> <i>Potatoes</i>	Egg <sup>4</sup> <i>Eggs</i>	Okse- kjøtt <sup>5</sup> <i>Beef</i>	Sau- kjøtt <sup>6</sup> <i>Mutton</i>	Flesk <sup>7</sup> <i>Pork</i>	Okse- huder <sup>8</sup> <i>Hides</i>
	Kr. pr. 100 kg				Kr. pr. kg			
1958 .....	62,16	21,00	35,83	4,75	6,24	6,04	5,46	1,70
1959 .....	62,93	24,42	33,75	4,74	6,27	6,58	5,57	2,49
1960 .....	62,93	24,10	30,00	4,77	6,41	6,42	5,43	2,25
1961 .....	64,43	20,00	37,00	4,72	6,47	6,60	5,48	2,54
1962 .....	67,35	24,00	35,00	4,87	6,67	6,97	5,49	2,31
1963 .....	68,35	27,00	36,00	5,05	6,63	7,16	5,69	1,86
1963. Januar .....	69,48	27,00	38,00	4,23	6,68	7,15	5,54	1,85
Februar .....	69,96	29,00	43,00	4,72	6,55	7,15	5,45	1,85
Mars .....	69,96	30,00	45,00	4,90	6,41	7,15	5,45	1,85
April .....	69,96	30,00	45,00	4,97	6,40	7,15	5,45	1,85
Mai .....	69,96	30,00	45,00	5,10	6,40	7,15	5,53	1,85
Juni .....	69,96	26,00	41,00	5,07	5,86	7,15	5,69	1,85
Juli .....	66,00	25,00	(66,00)	5,53	6,70	7,05	5,75	1,85
August .....	66,00	..	34,00	5,63	6,90	7,15	5,79	1,85
September .....	66,00	25,00	28,00	5,60	6,90	7,15	5,85	1,85
Oktober .....	66,72	25,00	24,00	5,17	6,90	7,15	5,85	1,85
November .....	67,65	25,00	25,00	4,77	6,90	7,25	5,85	1,89
Desember .....	68,55	25,00	27,00	4,70	6,90	7,30	6,04	1,95
1964. Januar .....	69,48	26,00	28,00	4,60	6,77	7,30	5,84	1,95
Februar .....	69,96	27,00	30,00	4,79	6,75	7,21	5,80	1,95

Kilde: Landbrukets Priscentral og Stat. månedshette. Source: Agricultural Price Reporting Office and Monthly Bull. For tidligere år (gjennomsnitt for flere byer) se Statistiske Oversikter 1948, tabell 58 og tilleggsutgave 1958, tabell 46. For previous years (average for several towns) see Statistical Survey 1948, table 58 with supplement 1958, table 46.

<sup>1</sup> Statens Kornforretnings priser for basiskvalitet + lagringstillegg, fob. ekskl. emballasje. <sup>2</sup> Presset høy Trondheim levert jernb.st. eller kal. <sup>3</sup> Alm. hvite matpoteter fritt levert engrosforhandler Oslo, ekskl. emballasje. <sup>4</sup> Netto avregningspris til produsent, Østlandet. Årsgjennomsnitt med etterbetaling. <sup>5</sup> Brutto avregningspris til produsent, for slakt i hele skrotter, levert Oslo. Norges Kjøtt- og Fleskesentralens notering, klasse I. <sup>6</sup> Oksehuder 31—43 kg. <sup>7</sup> Årsgjennomsnitt uten juli.

**Tabell 294. Jordbrukets prisindeks. 1952 = 100.**  
*Index of agricultural prices.*

År Year	I. Jordbruksprodukter <i>Farm products</i>											
	I alt Total	Planteprodukter <i>Crops</i>					Husdyrprodukter <i>Livestock products</i>					
		I alt Total	Korn Grains	Poteter Potatoes	Stråfôr Hay	Hage- bruks- produkter Horti- cultural products	I alt Total	Mjolk Milk	Kjøtt Meat, except pork	Flesk Pork	Egg Eggs	Ull Wool
1958.....	117	102	105	121	81	95	120	124	124	109	104	132
1959.....	122	107	105	122	95	101	125	130	129	113	102	128
1960.....	119	101	105	108	93	95	123	127	127	109	101	138
1961.....	124	110	111	108	77	112	127	132	132	109	101	160
1962.....	130	129	114	141	91	133	130	136	133	110	105	163
1963.....	128	119	116	132	103	116	130	138	128	114	109	168

År Year	II. Produksjonsmidler og produksjonstjenester <i>Means of production and production services</i>												III. Arbeids- lønn Wages
	I alt Total	Ikke-varige <i>Non-durable</i>						Varige produksjonsmidler <i>Durable means of production</i>					
		I alt Total	Kunst- gjødsel og kalk Ferti- lizer and lime- stone	Inn- kjøpt fôr Pur- chased feeds	Såvarer Seed	Trak- tor- brensel Tractor fuel	Diverse Miscell.	Produks- jons- tjene- ster Pro- duction services	I alt Total	Byg- ninger Build- ings	Maski- ner og redskap Ma- chinery and equip- ment	Grotte- mate- riale Drai- nage ma- terials	
1958	124	129	108	140	123	103	125	119	116	120	112	122	142
1959	127	131	109	145	124	101	125	119	121	124	113	129	147
1960	129	132	107	147	128	99	126	122	125	129	116	129	155
1961	131	133	109	145	130	99	128	126	130	136	117	129	169
1962	137	136	112	149	135	100	131	134	137	145	119	150	184
1963	141	141	116	154	140	100	130	144	141	151	119	154	195

Kilde: Institutt for driftslære og landbruksøkonomi ved Norges Landbrukshøgskole. *Source: Agricultural College of Norway: Department of Agricultural Economics and Farm Management.* Oppgaver for tidligere år (1909—1914 og 1938—1939 = 100) se Statistiske Oversikter 1948, tabell 64 og tilleggsgutave 1958, tabell 51. *Data for previous years see Statistical Survey 1948, table 64 with supplement 1958, table 51.*

**Tabell 295. Prisindeks for jordbruksprodukter etter måned. 1952=100.**  
*Index of prices of farm products by months.*

År Year	Jan.	Feb.	Mars	April	Mai	Juni	Juli	Aug.	Sept.	Okt.	Nov.	Des.	Gj.sn. Average
1958	119	118	119	118	118	118	125	121	122	121	122	122	117
1959	124	124	123	121	119	118	123	124	123	123	124	125	122
1960	124	123	121	119	117	117	118	118	122	121	123	124	119
1961	123	122	121	118	118	118	123	124	129	132	131	131	124
1962	129	129	127	127	124	126	137	135	135	134	134	134	130
1963	132	132	132	129	128	127	132	132	134	132	132	134	128

Kilde: Se foregående tabell. *Source: See preceding table.*

**Tabell 296. Statens innkjøpspriser på norsk korn. Kr. pr. 100 kg.**  
*Prices of Norwegian grains paid by the State Grain Corporation.*

År Year	Hvete Wheat	Rug Rye	Bygg Barley	Havre Oats	Periode Period	Hvete Wheat	Rug Rye	Bygg Barley	Havre Oats
1959.....	90,00	83,00	70,00	61,00	1961 1/1—30/6	90,00	83,00	70,00	61,00
1960.....	90,00	83,00	70,00	61,00	1961 1/7—31/12	100,00	93,00	73,00	64,00
1961.....	95,00	88,00	71,50	62,50	1962 1/1—30/6	100,00	93,00	73,00	64,00
1962.....	101,00	94,00	74,00	65,00	1962 1/7—31/12	102,00	95,00	75,00	66,00
1963.....	102,00	95,00	75,00	66,00	1963 1/1—31/12	102,00	95,00	75,00	66,00

Kilde: Statens Kornforretning. *Source: State Grain Corporation.*  
For tidligere år se Statistiske Oversikter 1948, tabell 59 og tilleggsgutave 1958, tabell 47. *For previous years see Statistical Survey 1948, table 59 with supplement 1958, table 47.*

Tabell 297. Priser på meieriprodukter. *Prices of dairy products.*

Periode Period	Smør Butter	Sveitserost Swiss cheese	Edamerost Edam cheese	Gouda- ost Gouda cheese	Nøkkelost		Nor- manna- ost Blue cheese	Pultost Cottage cheese	Gam- melost Norw. old milk cheese	Gud- brands- dalsost Mixed goat whey cheese	Mysost Whey cheese
					Dutch clove cheese						
					Helfelt All fat	Halvfelt Half fat					
Kr. pr. kg											
23/4 -56 til 4/6 -57	8,05	8,70	6,75	6,35	6,45	5,60	6,90	4,10	6,45	6,40	3,80
5/6 -57 til 31/8 -58	16,92	7,35	5,40	5,00	5,10	4,25	5,55	2,75	5,10	5,05	2,45
1/9 -58 til 28/2 -59	8,05	9,20	7,25	6,85	6,95	6,10	7,40	4,60	6,95	6,90	4,30
1/3 -59 til 31/8 -61	8,05	8,21	6,26	5,86	5,96	5,11	6,41	3,61	5,96	5,91	3,31
1/9 -61 til 30/6 -62	8,05	8,96	6,88	6,29	6,39	5,95	6,86	4,06	7,27	6,36	3,86
1/7 -62 til 9/5 -63	8,05	9,14	7,09	6,51	6,58	6,37	7,06	4,36	7,55	6,55	4,18
10/5 -63 til 27/12-63	8,05	8,04	5,99	5,41	5,48	5,27	5,96	3,26	6,45	5,45	3,08
Fra 28/12-63	8,05	9,14	7,09	6,51	6,58	6,37	7,06	4,36	7,55	6,55	4,18

Kilde: Pristidende og oppgaver i Byrået. Source: *Price News and data from the Bureau.*  
 Enkelte oppgaver for årene 1925—1947 se Statistiske Oversikter 1948, tabell 58. Some data for the years 1925—1947 see *Statistical Survey 1948, table 58.* <sup>1</sup> Gjeldende fra 1/7 1957 til 31/3 1958. <sup>2</sup> Gjeldende fra 1/4 1958.

Tabell 298. Basispriser<sup>1</sup> for tømmer og ved.  
*Basic prices of timber and firewood.*

Driftsår Operating year	Skurtømmer, barket Saw-timber, barked			Sliperi- og celluloseømmer Pulpwood				Barved Coniferous firewood	Bjørkeved Birch firewood
	Østlandet		Trøndelag	Østlandet			Trøndelag		
	Gran <sup>a</sup> Spruce	Furu <sup>a</sup> Pine	Gran <sup>a</sup> Spruce	Gran Spruce	Furu Pine	Skurship Pine <sup>b</sup>	Gran Spruce	Kr. pr. favn à 2,4 m <sup>3</sup> Kr. per cord of 2,4 m <sup>3</sup>	
	Kr. pr. m <sup>3</sup> Kr. per m <sup>3</sup>								
1954-55	90,60	87,60	85,95	79,00	61,00	73,50	74,20	72,00	90,00
1955-56	97,60	94,60	92,50	83,50	69,00	80,00	78,40	80,00	105,00
1956-57	100,50	97,50	95,25	86,00	75,00	85,00	80,70	86,00	113,00
1957-58	99,00	96,00	92,90	84,00	73,50	83,50	78,70	86,00	113,00
1958-59	94,50	91,50	87,30	81,00	70,00	79,50	75,60	86,00	110,00
1959-60	94,50	91,50	86,00	81,00	70,00	79,50	75,60	86,00	110,00
1960-61	104,70	100,50	95,30	89,70	78,00	87,50	83,75	86,00	110,00
1961-62	104,70	100,50	95,30	89,70	78,00	87,50	83,75	95,00	120,00
1962-63	102,60	100,50	93,40	85,00	76,00	85,00	79,40	..	130,00
1963-64	104,70	101,00	95,30	89,70	80,50	88,00	83,75	..	..

Kilde: Se foreg. tabell. Source: *See preceding table.*  
 For tidligere år se Statistiske Oversikter 1948, tabell 73 og tilleggsutgave 1958, tabell 62. For previous years see *Statistical Survey 1948, table 73 with supplement 1958, table 62.*  
<sup>1</sup> Inklusive investerings- og pensjonsavgifter. Incl. investment and pension taxes. <sup>2</sup> Beregnet etter «grunnpris» kr. 30,00 pr. m<sup>3</sup>. <sup>3</sup> Beregnet etter «grunnpris» kr. 9,44 pr. m<sup>3</sup>. <sup>4</sup> Pine logs of large enough dimensions to be used for sawing.

Tabell 299. Prisindeks for fisk ved salg fra fisker. 1961 = 100.  
*Index of first hand prices of fish.*

Fiskesorter Species	1954	1955	1956	1957	1958	1959	1960	1961	1962	1963*
Laks, aure, lodde Salmon, trout, capelin	62	75	86	72	77	87	90	100	115	82
Flyndre o.l. Flounders etc.	84	81	86	92	88	94	96	100	102	115
Torsk o.l. Cod etc.	71	75	72	79	85	90	95	100	100	108
Sild, brisling Herring, sprat	73	85	87	88	84	91	88	100	104	106
Makrell o.l. Mackerel etc.	89	90	86	87	85	91	90	100	108	108
Uer, steinbit Redfish, wolffish	109	109	111	110	109	117	115	100	106	110
Håbrann, pigghå Porbeagle, dogfish	74	88	84	91	89	96	102	100	103	108
Krepsdyr Crustaceans	81	85	89	88	91	94	96	100	119	122
I alt Total	73	80	80	83	85	91	93	100	103	107

Kilde: Oppgaver fra Fiskeridirektoratet. Source: *Data from the Director of Fisheries.*  
<sup>1</sup> Ved beregningen er som vekt nyttent den gjennomsnittlige fangstmengden 1957—1961. Beregningen omfatter i alt 32 sorter, som utgjorde 97 % av den gjennomsnittlige totalfangst i disse år. The various species are weighed according to the average quantities 1957—1961. The calculations include 32 species comprising 97 % of the total catch in these years.



**Tabell 300. Detaljpriser på viktigere matvarer og brensel.**  
*Retail prices of selected food items and fuel.*

Varesort <i>Commodities</i>	Mengde- enhet	1959	1960	1961	1962	1963
		Øre	Øre	Øre	Øre	Øre
Oksekjøtt, ferskt, mellomstek <i>Fresh beef, first quality cut.</i>	kg	1 214	1 232	1 256	1 350	1 335
Oksekjøtt, ferskt, høyrygg <i>Fresh beef, second quality cut.</i>	»	937	938	907	988	969
Saukjøtt, ferskt, stek <i>Fresh mutton, first quality cut</i> . . .	»	1 034	1 030	1 072	1 167	1 193
Saukjøtt, ferskt, bryst <i>Fresh mutton, second quality cut</i> . .	»	794	791	814	866	883
Kalvekjøtt, gjøkalv, stek <i>Veal, first quality cut</i> . . . . .	»	1 219	1 255	1 375	1 483	1 558
Kalvekjøtt, spekalv, stek <i>Lean calf, first quality cut</i> . . . .	»	765	765	859	1 004	1 023
Kjøttdeig, alminnelig <i>Mince, ordinary</i> . . . . .	»	945	981	1 059	1 156	1 140
Medisterpølser, rå <i>Beef sausages, fresh</i> . . . . .	»	709	726	790	853	852
Middagspølser, kokte og røykte <i>Beef sausages, smoked</i> . .	»	666	692	754	817	809
Skinkestek <i>Pork for roasting</i> . . . . .	»	1 003	986	1 041	1 108	1 097
Flesk, fersk, norsk, sideflesk <i>Bacon, fresh</i> . . . . .	»	1 052	1 032	997	1 021	1 053
Flesk, saltet, norsk, sideflesk <i>Bacon, salted</i> . . . . .	»	1 050	1 050	1 057	1 072	1 141
Torsk, nyslaktet <i>Cod, fresh</i> . . . . .	»	339	351	372	410	434
Torsk, sløyd, uten hode <i>Cod, rough-dressed, without head</i> .	»	244	257	288	305	320
Torskefilet, saltet <i>Salted fillet of cod fish</i> . . . . .	»	321	342	382	417	448
Hyse (kolje), røykt <i>Haddock, smoked</i> . . . . .	»	389	408	436	478	515
Sei, nyslaktet <i>Saithe, fresh</i> . . . . .	»	248	260	270	296	315
Sei, sløyd, uten hode <i>Saithe, rough-dressed, without head</i> .	»	205	216	245	259	273
Kveite, stor, oppskåret <i>Halibut, large, in slices</i> . . . . .	»	892	914	979	1 066	1 153
Sild, fersk (ikke småsild) <i>Herring, fresh</i> . . . . .	»	232	242	261	288	303
Spekesild, norsk <i>Pickled herring</i> . . . . .	»	301	314	341	375	402
Klippfisk, Møre <i>Clippfish</i> . . . . .	»	456	487	553	591	614
Mjølke, nysilt <i>Whole milk</i> . . . . .	liter	71	64	66	73	63
Smør, meierismør <i>Dairy butter</i> . . . . .	kg	1 020	1 020	1 020	1 046	1 049
Margarin <i>Margarine</i> . . . . .	»	322	289	265	267	256
Gaudaost, F. 45 <i>Gouda cheese</i> . . . . .	»	788	770	814	918	833
Nøkkelost, F. 45 <i>Dutch clove cheese</i> . . . . .	»	798	780	829	931	843
Gudbrandsdalsost, G. 35 <i>Mixed goat whey cheese</i> . . . . .	»	788	770	800	870	788
Mager mysost <i>Lean whey cheese</i> . . . . .	»	458	440	474	548	470
Egg, norske, friske <i>Eggs, fresh, Norwegian</i> . . . . .	»	730	720	712	789	805
Hvetemjøl, finsiktet, norsk form. <i>Wheat flour, purely sifted</i>	»	106	108	109	127	119
Blandet siktemjøl <i>Mixed flour, purely sifted</i> . . . . .	»	98	100	98	109	108
Potetmjøl, superior eller likn. <i>Potato flour</i> . . . . .	»	290	298	304	323	325
Havregryn, norske, pressede <i>Oat meal, Norw., rolled</i> . . . .	»	123	126	136	182	199
Alm. husholdningsbrød (rug) <i>Ordin. household bread (rye)</i>	»	116	116	121	134	133
Hveteloff <i>Wheat bread</i> . . . . .	»	159	160	168	188	188
Grovbrød <i>Brown bread</i> . . . . .	»	110	111	115	127	129
Poteter <i>Potatoes</i> . . . . .	»	58	58	60	75	75
Hodekål <i>Cabbage</i> . . . . .	»	82	78	90	126	141
Gulrøtter i plastpose <i>Carrots in plastic bag</i> . . . . .	»	95	130	113	169	169
Erter, gule <i>Dried peas, yellow</i> . . . . .	»	236	262	277	273	272
Kaffe <i>Coffee</i> . . . . .	»	1 387	1 300	1 293	1 257	1 214
Farin <i>Sugar, granulated</i> . . . . .	»	136	134	129	123	180
Raffinade <i>Lump sugar</i> . . . . .	»	166	168	164	158	287
Sjokolade, alm. norsk kokesjokolade <i>Ordin. Norw. cooking chocolate</i> . . . . .	plate	175	175	175	175	175
Kakao, norsk <i>Cocoa, Norwegian</i> . . . . .	hg	119	119	102	94	91
Lyspetroleum, <i>Kerosene</i> . . . . .	5 liter	251	254	251	251	251
Kull, husholdnings- <i>Coal for households</i> . . . . .	100 kg	2 190	2 123	2 121	2 141	2 188
Koks <i>Coke</i> . . . . .	hl	1 313	1 265	1 275	1 324	1 421
Granved, hogd <i>Firewood, spruce, cut</i> . . . . .	favn <sup>1</sup>	15 487	15 597	16 329	1 7277	18 220
Bjørkeved, hogd <i>Firewood, birch, cut</i> . . . . .	»	17 559	17 717	18 489	1 9648	20 725

Kilde: Statistisk månedshefte. *Source: Monthly Bulletin.*

<sup>1</sup> Cord (2,4 m<sup>3</sup>).

Tabell 301. Konsumprisindeks<sup>1</sup> etter måned. 1959 = 100.

Consumer price index by months.

År Year	Jan.	Feb.	Mars	April	Mai	Juni	Juli	Aug.	Sept.	Okt.	Nov.	Des.	Gj.snitt Average
1947.....	61,8	61,9	62,1	62,2	62,4	62,6	61,9	61,5	61,0	60,7	60,7	60,8	61,6
1948.....	61,0	61,3	61,6	61,8	61,9	61,5	61,5	61,0	60,8	60,7	60,6	60,7	61,2
1949.....	60,7	60,8	60,8	61,0	61,2	61,3	61,3	62,9	61,5	61,2	61,3	61,3	61,3
1950.....	61,5	61,5	61,8	63,5	64,0	64,0	64,2	64,1	66,4	66,7	67,7	68,4	64,5
1951.....	69,0	69,6	70,5	73,4	74,9	75,9	76,9	76,9	77,1	76,9	77,4	77,9	74,7
1952.....	79,2	79,5	79,8	80,0	80,1	80,4	82,7	82,7	83,4	83,4	83,4	82,5	81,4
1953.....	82,4	82,3	82,6	82,6	82,7	82,9	83,0	83,1	83,3	84,0	83,9	84,0	83,1
1954.....	83,9	84,7	85,3	85,5	86,1	86,3	88,7	88,8	88,2	87,7	87,8	88,0	86,8
1955.....	87,8	87,1	86,9	86,9	87,4	87,7	88,0	88,0	87,4	87,4	87,6	87,7	87,5
1956.....	87,7	88,1	88,8	90,3	91,9	92,4	92,8	92,0	91,2	91,2	91,4	91,7	90,8
1957.....	92,1	92,3	92,9	93,6	93,9	93,6	93,3	93,1	93,3	93,6	93,9	93,9	93,3
1958.....	94,3	94,7	95,1	97,1	97,5	98,3	99,0	99,4	100,1	99,6	99,4	99,6	97,8
1959.....	100,4	100,2	99,1	99,4	99,6	99,7	100,1	100,2	100,3	100,4	100,2	100,2	100,0
1960.....	100,0	100,0	100,4	100,6	109,1	100,4	100,4	100,0	100,3	100,4	100,3	100,7	100,3
1961.....	100,7	100,7	101,4	101,8	102,2	102,5	102,8	103,4	104,1	104,8	105,0	105,2	102,9
1962.....	105,7	106,2	106,7	107,4	107,5	107,8	109,4	109,6	109,8	109,5	109,7	110,0	108,3
1963.....	110,6	111,1	112,0	112,1	110,8	110,6	111,6	110,8	110,5	110,4	111,0	111,9	111,1
1964.....	114,3	115,0	..	..	..	..	..	..	..	..	..	..	..

Kilde: Statistisk månedshefte. Source: Monthly Bulletin.

<sup>1</sup> Fra og med januar 1960 er indeksberegningene basert på gjennomsnittsförbruket pr. husholdning, for tidligere år på forbruket hos arbeiderfamilier i byer og industristeder. From January 1960 the index is based on the average consumption of all private households, for previous years on consumption of workmen's families in towns and industrial centres.

Tabell 302. Konsumprisindeks etter utgiftsgrupper. 1959 = 100.

Consumer price index by expenditure groups.

Utgiftsgrupper Expenditure group	1958	1959	1960	1961	1962	1963
Matvarer i alt Food, total .....	98	100	99	101	109	110
Kjøtt, kjøttvarer og fleisk Meat, meat preparations and pork ..	94	100	100	105	112	113
Fisk og fiskevarer Fish and fish preparations .....	95	100	104	110	117	122
Mjølkk og mjølkeprodukter Milk and dairy products .....	97	100	95	98	106	97
Egg Eggs .....	98	100	99	98	108	110
Margarin og annet fett Margarine and other fats .....	93	100	90	84	84	82
Mjøl, gryn og bakervarer Flour, meal and bakery products ..	94	100	101	105	116	116
Poteter, grønnsaker, frukt, bær Potatoes, veget., fruit, berries ..	102	100	101	104	116	123
Sjokolade og sukkervarer Chocolate, sugar and sugar prep. ...	101	100	96	91	89	115
Kaffe og te Coffee and tea .....	114	100	94	93	90	88
Andre matvarer Other food .....	98	100	102	105	113	118
Alkoholholdige drikkevarer Alcoholic beverages .....	99	100	101	102	111	113
Tobakk Tobacco .....	100	100	101	106	107	118
Bolig, lys og brensel Housing, lighting and fuel .....	98	100	102	105	109	112
Bolig Housing .....	97	100	104	107	110	113
Elektrisitet Electricity .....	100	100	101	102	108	111
Brensel Fuel .....	103	100	99	101	106	110
Klær og skotøy Clothing and footwear .....	100	100	101	103	106	109
Klær Clothing .....	100	100	101	102	106	108
Skotøy Footwear .....	98	100	102	103	106	109
Andre utgifter Other expenditure .....	..	100	101	105	109	112

Kilde: Statistisk månedshefte. Source: Monthly Bulletin.

<sup>1</sup> Se note til foregående tabell. See note to preceding table.

Tabell 303. Lønninger i jordbruk og skogbruk. Kr.

*Wages in agriculture and forestry. Kr.*

	1959 -60	1962 -63 <sup>1</sup>	1963 -64
M e n n <i>Males.</i>			
1. På arbeidsgivers kost (kontant lønn): <i>With board (cash):</i>			
a. Månedslønn i sommerhalvåret: <i>Monthly wages in summer half year:</i>			
Gårdsarbeidere <i>Hired workers</i> .....	499	629	668
Fjøsrokttere <i>Cow tenders</i> .....	554	705	764
b. Daglønn i sommerhalvåret: <i>Daily wages in summer half year:</i>			
Slåttearbeid <i>Mowing operations</i> .....	30,32	36,52	38,90
Annet tilfeldig gårdsarbeid <i>Other casual farm work</i> .....	28,13	34,64	36,99
Fast gårdsarbeid <i>Permanent farm work</i> .....	25,84	32,01	33,39
c. Daglønn i vinterhalvåret: <i>Daily wages in winter half year:</i>			
Tilfeldig gårdsarbeid <i>Casual farm work</i> .....	26,49	33,46	35,56
Fast gårdsarbeid <i>Permanent farm work</i> .....	24,37	30,84	32,32
2. På egen kost: <i>Without board:</i>			
a. Månedslønn i sommerhalvåret: <i>Monthly wages in summer half year:</i>			
Gårdsarbeidere <i>Hired workers</i> .....	697	881	948
Fjøsrokttere <i>Cow tenders</i> .....	749	989	1 068
b. Daglønn i sommerhalvåret: <i>Daily wages in summer half year:</i>			
Slåttearbeid <i>Mowing operations</i> .....	35,32	42,02	45,31
Annet tilfeldig gårdsarbeid <i>Other casual farm work</i> .....	33,70	41,35	43,96
Fast gårdsarbeid <i>Permanent farm work</i> .....	31,41	39,24	41,01
c. Daglønn i vinterhalvåret: <i>Daily wages in winter half year:</i>			
Tilfeldig gårdsarbeid <i>Casual farm work</i> .....	32,28	40,30	42,39
Fast gårdsarbeid <i>Permanent farm work</i> .....	30,21	38,64	40,40
d. Dagsfortjeneste: <i>Daily earnings:</i>			
Grøfting i sommerhalvåret <i>Digging ditches in summer half year</i>	39,24	46,55	49,02
Skogsarbeid i vinterhalvåret <i>Forestry work in winter half year</i>	37,85	47,89	50,84
Skogskjøring (mann og hest) i vinterhalvåret <i>Timber hauling (man and horse) in winter half year</i> .....	54,97	67,78	72,33
3. Hogstpris i vinterhalvåret: <i>Prices for felling timber in winter:</i>			
Pr. m <sup>3</sup> tømmer, barket <i>Per m<sup>3</sup> of timber, barked</i> .....	16,82	20,69	21,16
Pr. m <sup>3</sup> tømmer, ubarket <i>Per m<sup>3</sup> of timber, unbarked</i> .....	11,40	13,85	14,14
Pr. favn ved (60 cm) <i>Per cord of 2,4 m<sup>3</sup> firewood</i> .....	39,97	48,20	50,86
Pr. reis ved (1 m) <i>Per reis firewood</i> .....	3,32	3,86	4,07
4. Arbeidere ved fløting, timefortj. <sup>2</sup> : <i>Hourly earnings for lumberjacks:</i>			
Fløtere i hovedvassdrag <i>Lumberjacks on principal rivers</i> .....	5,98	8,09	8,46
Fløtere i bivassdrag <i>Lumberjacks on tributaries</i> .....	6,39	7,61	8,37
Sortering <i>Sorting</i> .....	5,96	8,68	8,67
Båtmannskap <i>Crew members on boats</i> .....	6,14	7,87	8,01
K v i n n e r <i>Females.</i>			
1. På arbeidsgivers kost (kontant lønn): <i>With board (cash):</i>			
a. Månedslønn i sommerhalvåret: <i>Monthly wages in summer half year:</i>			
Tjenestejenter <i>Hired workers</i> .....	288	349	373
Fjøsrokttere (budeier) <i>Cow tenders</i> .....	349	437	461
b. Daglønn i sommerhalvåret: <i>Daily wages in summer half year:</i>			
Slåttearbeid <i>Mowing operations</i> .....	20,23	25,25	27,39
Annet tilfeldig gårdsarbeid <i>Other casual farm work</i> .....	18,93	24,09	26,18
c. Daglønn i vinterhalvåret: <i>Daily wages in winter half year:</i>			
Tilfeldig gårdsarbeid <i>Casual farm work</i> .....	17,67	23,20	24,90
2. På egen kost: <i>Without board:</i>			
a. Daglønn i sommerhalvåret: <i>Daily wages in summer half year:</i>			
Slåttearbeid <i>Mowing operations</i> .....	24,52	30,59	32,80
Annet tilfeldig gårdsarbeid <i>Other casual farm work</i> .....	23,64	30,05	32,44
b. Daglønn i vinterhalvåret: <i>Daily wages in winter half year:</i>			
Tilfeldig gårdsarbeid <i>Casual farm work</i> .....	22,63	28,66	30,73

K i l d e : Jordbruksstatistikk 1962 (NOS XII 118) og Stat. ukehefte nr. 17, 1964. *Source: Agricultural Statistics 1962 (NOS XII 118) and Weekly Bull. no. 17, 1964.*

For tidligere år se Statistiske Oversikter 1948, tabell 194, og tilleggsutgave 1958, tabell 168. *For previous years see Statistical Survey 1948, table 194, with supplement 1958, table 168.* <sup>1</sup> Reviderte tall. *Revised figures.* <sup>2</sup> Tallene gjelder kalenderårene 1959, 1962 og 1963. *The data refer to calendar years 1959, 1962 and 1963.*

Tabell 304. Timefortjeneste<sup>1</sup> i bergverksdrift og industri.*Hourly earnings in mining and manufacturing.*Voksne menn. *Adult male workers.*

År og kvartal <i>Year and quarter</i>	Indeks for gj.sn. timefortj. <sup>2</sup> <i>Index of hourly earnings 1959 = 100</i>	Deflateret timefortjeneste <sup>2</sup> <i>Deflated hourly earnings 1959 = 100</i>	Hele industrien <i>Mining and manufact., total</i>		Bergverk <i>Mining and quarrying</i>	Slakterier, pølse- og makkerier <i>Slaughtering and sausage making</i>	Hermetikkfabr. <i>Canning</i>	Bakerier og konditorier <i>Bakeries and pastry shops</i>	Sjokoladefabr. <i>Manuf. of chocolate etc.</i>	Bryggerier <i>Breweries</i>	Tobakk-ind. <i>Manuf. of tobacco products</i>	Tekstilindustri <i>Manuf. of textiles</i>	Skofabriker <i>Manuf. of footwear</i>
			I alt <i>Total</i>	Av dette: For bev. helged. <sup>3</sup>									
			Kr.	Kr.									
1959....	100	100	6,19	0,13	6,68	5,69	4,93	5,67	6,65	5,80	6,01	5,51	5,98
1960....	104	104	6,45	0,12	6,96	5,99	5,00	5,92	6,94	5,95	6,17	5,65	6,20
1961....	112	109	6,92	0,14	7,45	6,62	5,48	6,56	7,60	6,56	6,60	6,12	6,68
1962....	122	113	7,57	0,21	8,13	7,21	5,99	7,37	8,26	7,17	7,14	6,74	7,26
1963....	129	116	7,96	0,22	8,61	7,63	6,27	7,68	8,57	7,55	7,66	7,07	7,61
1962:													
1.kvartal	118	111	7,21	0,14	7,65	6,75	5,80	7,01	7,89	6,75	6,68	6,40	6,97
2. »	123	114	7,99	0,60	8,58	7,37	6,29	7,87	8,84	7,68	7,55	7,16	7,71
3. »	123	113	7,44	0,01	7,99	7,18	5,84	7,29	8,00	7,01	6,98	6,60	7,09
4. »	125	114	7,62	0,09	8,29	7,53	6,03	7,31	8,31	7,23	7,34	6,80	7,26
1963:													
1.kvartal	125	112	7,64	0,15	8,26	7,15	6,10	7,27	8,31	7,16	7,26	6,78	7,34
2. »	129	116	8,38	0,62	9,10	7,99	6,52	8,16	9,02	8,16	8,06	7,43	7,95
3. »	130	117	7,81	0,01	8,42	7,51	6,18	7,63	8,24	7,29	7,60	6,91	7,44
4. »	132	118	8,02	0,10	8,67	7,85	6,28	7,64	8,72	7,59	7,70	7,15	7,69
	Konfeksjonsfabr. <i>Manuf. of clothing</i>	Sagbruk og høvlerier <i>Saw-mills and planing mills</i>	Treforedlings-ind. <i>Pulp and paper mills</i>	Papirvare- og pappvareindustri <i>Manuf. of paper products</i>	Boktrykkerier <i>Book-printing</i>	Lærwarefabr. <i>Manuf. of leather products</i>	Gummivarefabrikker <i>Manuf. of rubber products</i>	Elektrokjem. og elektromet. ind. <i>Electrochem. and electromet. ind.</i>	Olje- og fettraffinerier <i>Oil mills and oil refineries</i>	Teglverk <i>Brick works</i>	Metallindustri i alt <i>Manuf. of metal prod., total</i>	Av dette: Of which:	
												Bilverksteder <i>Automobile repair shops</i>	Stålskipsbyggerier <i>Ship-building</i>
	Kr.	Kr.	Kr.	Kr.	Kr.	Kr.	Kr.	Kr.	Kr.	Kr.	Kr.	Kr.	Kr.
1959....	5,62	5,41	6,13	6,70	7,11	6,08	6,15	6,39	6,13	5,59	6,52	6,24	6,52
1960....	5,86	5,63	6,38	7,06	7,38	6,44	6,42	6,55	6,41	5,84	6,81	6,55	6,72
1961....	6,36	6,14	6,92	7,44	7,95	6,87	6,85	7,03	7,16	6,37	7,24	7,18	7,10
1962....	6,88	6,74	7,40	7,98	8,67	7,50	7,54	7,68	7,65	6,98	7,91	7,81	7,75
1963....	7,30	7,01	7,83	8,32	9,07	7,80	8,00	7,99	8,04	7,22	8,35	8,33	8,16
1962:													
1.kvartal	6,54	6,42	6,99	7,56	8,16	7,21	7,16	7,54	7,13	6,63	7,57	7,43	7,42
2. »	7,18	7,13	7,87	8,48	9,19	7,83	7,96	8,08	8,13	7,15	8,40	7,94	8,29
3. »	6,79	6,65	7,33	7,86	8,47	7,33	7,35	7,52	7,48	7,03	7,75	7,84	7,55
4. »	7,00	6,77	7,47	8,02	8,84	7,63	7,68	7,59	7,84	7,11	7,91	8,01	7,73
1963:													
1.kvartal	6,93	6,73	7,44	7,85	8,68	7,49	7,68	7,79	7,60	6,96	8,08	7,97	7,88
2. »	7,72	7,39	8,31	8,74	9,57	8,13	8,43	8,42	8,44	7,43	8,78	8,71	8,60
3. »	7,16	6,87	7,65	8,21	8,79	7,70	7,87	7,85	8,10	7,18	8,18	8,21	7,94
4. »	7,38	7,05	7,89	8,46	9,23	7,88	8,00	7,90	8,02	7,30	8,36	8,41	8,20

Kilde: Lønnsstatistikk 1962 (NOS XII 110) og Stat. månedshefte. *Source: Wage Statistics 1962 (NOS XII 110) and Monthly Bulletin.*

<sup>1</sup> Etter oppgave fra et utvalg av organiserte og uorganiserte bedrifter. Gjennomsnittsførtjeneste på tid, akkord og overtid. *According to data from a sample of organized and non-organized enterprises. Average earnings from time work, piece work and overtime.* <sup>2</sup> Kvartalstallene er korrigert for betaling for bevegelige helgedager. Deflateret timefortjeneste er indeks for gjennomsnittlig timefortjeneste deflateret med konsumprisindeksen. *The quarterly figures are adjusted for paid public holidays. Deflated hourly earnings is index of hourly earnings deflated with the consumer price index.* <sup>3</sup> Of which: Payment for public holidays.

Tabell 304 (forts.). Timefortjeneste<sup>1</sup> i bergverksdrift og industri.*Hourly earnings in mining and manufacturing.*Voksne kvinner. *Adult female workers.*

År og kvartal Year and quarter	Hele industrien Mining and manufact., total		Hermetikkfabr. Canning	Sjokoladefabr. Manuf. of chocolate products	Bryggerier Breweries	Tobakk-ind. Manuf. of tobacco products	Tekstilindustri Manuf. of textiles	Konfeksjonsfabr. Manuf. of clothing	Skofabrikker Manuf. of footwear	Trefor- edlings- industri Pulp and paper mills	Grafisk industri Printing and allied ind.	Gummi- verefabrikker Manuf. of rubber products	Metall- industri Manuf. of metal products
	I alt Total	Av dette: For bev. helgedager <sup>2</sup>											
1959 . . . .	Kr. 4,18	Kr. 0,10	Kr. 3,59	Kr. 4,82	Kr. 4,07	Kr. 4,60	Kr. 3,99	Kr. 4,27	Kr. 4,12	Kr. 4,51	Kr. 4,46	Kr. 4,20	Kr. 4,80
1960 . . . .	4,33	0,10	3,66	5,00	4,15	4,76	4,13	4,42	4,29	4,64	4,65	4,40	5,09
1961 . . . .	4,71	0,12	4,11	5,41	4,68	5,16	4,50	4,75	4,69	5,11	5,21	4,67	5,41
1962 . . . .	5,19	0,18	4,56	5,99	5,25	5,68	4,98	5,17	5,10	5,57	5,78	5,20	5,90
1963 . . . .	5,53	0,19	4,75	6,49	5,60	6,07	5,30	5,52	5,43	5,94	6,13	5,51	6,32
1962:													
1. kvartal	4,94	0,11	4,40	5,61	4,91	5,21	4,71	4,91	4,92	5,26	5,36	4,92	5,72
2. »	5,46	0,47	4,60	6,37	5,48	6,07	5,31	5,39	5,42	5,91	6,16	5,53	6,32
3. »	5,11	0,02	4,71	5,84	5,22	5,62	4,88	5,13	4,95	5,51	5,71	5,03	5,69
4. »	5,24	0,11	4,52	6,15	5,40	5,81	5,02	5,25	5,12	5,65	5,87	5,32	5,88
1963:													
1. kvartal	5,26	0,12	4,58	6,18	5,26	5,76	5,03	5,24	5,11	5,69	5,82	5,27	6,08
2. »	5,83	0,51	4,77	6,85	5,91	6,39	5,62	5,84	5,78	6,26	6,53	5,90	6,64
3. »	5,43	0,02	4,89	6,26	5,42	5,98	5,19	5,43	5,29	5,78	5,98	5,37	6,12
4. »	5,59	0,12	4,75	6,66	5,82	6,13	5,37	5,56	5,52	6,00	6,20	5,51	6,42

<sup>1</sup> Se note 1 foregående side. *See note 1 on preceding page.* <sup>2</sup> Of which: Payment for public holidays.Tabell 305. Timefortjeneste<sup>1</sup> i privat bygge- og anleggsvirksomhet. Kr.*Hourly earnings in private construction. Kr.*Voksne menn. *Adult male workers.*

År og kvartal Year and quarter	Bygge- virks. <sup>2</sup> Building construction	Anleggsvirks. <sup>2</sup> Other construction	I alt Total	Fagarbeidere i håndverksbedrifter <i>Skilled workers</i>								Ar- beidere ved entre- prenor- bedrifter <sup>3</sup>
				I alt Total	Tøm- rere snek- kere Carpenters and joiners	Blik- ken- slagere Tin- smiths	Rør- leggere Plum- bers	Malere Paint- ers	Glass- mestere Glaziers	Murere Brick- layers	Elek- tro- monterer Electr. fitters	
1959 . . . . .	7,35	9,36	7,88	7,43	7,04	7,73	6,93	7,60	6,55	8,22	7,92	8,22
1960 . . . . .	7,81	9,44	8,19	7,85	7,46	8,30	7,45	8,06	6,96	8,99	8,01	8,42
1961 . . . . .	8,48	10,24	8,90	8,48	7,97	8,67	7,99	8,70	7,36	9,44	8,88	9,20
1962 . . . . .	9,23	11,70	9,83	9,30	8,74	9,44	8,65	9,58	7,90	10,01	9,94	10,19
1963 . . . . .	9,81	12,90	10,60	9,79	9,29	9,88	9,22	9,88	8,40	10,39	10,48	11,12
1962 1. kvartal	8,63	11,06	9,18	8,64	8,07	8,55	8,11	9,01	7,35	9,49	9,13	9,56
2. »	9,43	11,70	9,92	9,55	8,85	9,62	9,03	9,51	8,27	10,03	10,37	10,21
3. »	9,11	11,66	9,80	9,09	8,35	9,09	8,40	9,61	7,76	9,80	9,76	10,21
4. »	9,71	12,23	10,36	9,90	9,60	10,52	9,05	10,14	8,04	10,70	10,51	10,70
1963 1. kvartal	9,30	12,59	10,02	9,19	8,77	9,34	8,64	9,04	8,10	9,74	9,87	10,60
2. »	9,86	12,64	10,54	10,01	9,45	10,03	9,50	9,81	8,63	10,55	10,89	10,91
3. »	9,71	12,72	10,56	9,57	9,13	9,70	9,04	9,91	8,27	10,33	9,96	11,13
4. »	10,37	13,51	11,22	10,39	9,80	10,50	9,68	10,65	8,64	10,95	11,29	11,75

Kilde: Se tabell 304. *Source: See table 304.*

<sup>1</sup> Etter Byråets kvartalsstatistikk, som omfatter medlemsbedrifter i Norsk Arbeidsgiverforening. Tallene viser gjennomsnittlig timefortjeneste på tidlønn, akkord og overtid. *Data are from quarterly figures computed by the Bureau and cover establishments belonging to the Norwegian Employers' Confederation. The average hourly earnings include remuneration of all kinds, i. e. time work, piece work and overtime.* <sup>2</sup> Inklusive hjelpearbeidere. *Incl. unskilled workers.* <sup>3</sup> Workers engaged by contractors.

Tabell 306. Timefortjeneste i offentlig anleggsvirksomhet.

*Hourly earnings in public construction.  
Voksne menn. Adult male workers.*

	Gjennomsnittlig timefortjeneste <i>Average hourly earnings</i>					Arbeidde timer <i>Hours worked</i>		
	På tidlønn <sup>1</sup> <i>Time work</i>	På akkord <sup>1</sup> <i>Piece work</i>	Over- tids- tillegg <i>Overtime allowance</i>	Andre tillegg <i>Other al- lowances</i>	I alt <i>Total</i>	I alt <i>Total</i>	På akkord <i>Piece work</i>	På overtid <i>Overtime</i>
3. kvartal <i>3rd quarter</i>	Kr.	Kr.	Kr.	Kr.	Kr.	1000 t.	Pst.	Pst.
1959 I alt <i>Total</i> .....	5,00	7,00	0,09	0,13	6,19	12 007	48,4	3,1
1960 » » .....	5,06	7,20	0,09	0,12	6,36	11 472	50,5	3,2
1961 » » .....	5,48	7,85	0,11	0,15	6,94	11 565	51,2	3,5
1962 » » .....	5,89	8,42	0,12	0,16	7,42	11 751	49,3	3,7
1963 » » .....	6,41	9,07	0,13	0,19	8,02	11 288	48,7	3,7
1963								
Fyr- og merkevesenet <i>Lighthouse and buoy construction</i> .....	6,18	—	0,35	0,11	6,64	62	—	11,8
Statens havneanlegg <sup>2</sup> <i>Harbour constr.</i> ...	6,11	8,38	0,20	0,36	7,37	1 025	30,4	7,3
Statens jernbaneanlegg <i>Railway constr.</i> .	6,50	10,31	0,07	0,57	10,48	250	87,6	2,3
Statens kraftanlegg <i>Central government power construction</i> .....	7,18	12,37	0,16	0,45	12,13	1 119	83,8	4,5
Kommunale kraftanlegg <i>Municipal power construction</i> .....	6,81	9,91	0,20	0,10	8,30	1 005	38,5	5,9
Statens veianlegg <i>Central gov't road constr.</i>	6,23	7,88	0,11	0,12	7,57	3 552	67,6	3,3
Fylkenes veianlegg <i>County road constr.</i> .	6,11	6,99	0,05	0,04	6,53	812	38,1	1,4
Kommunale veianlegg <i>Municipal road con- struction</i> .....	6,55	9,07	0,10	0,18	7,55	2 833	29,0	2,2
Telegrafverkets anlegg <i>State telegraph con- struction</i> .....	6,24	9,08	0,17	0,16	7,06	630	17,0	4,3

Kilde: Lønnsstatistikk for arbeidere i offentlig anleggsvirksomhet 3. kvartal 1963 (NOS A 96). Source: Wage Statistics for Workers in Public Construction Activity 3rd quarter 1963 (NOS A 96).

<sup>1</sup> Ekskl. overtidstillegg og andre tillegg. Excl. overtime and other allowances. <sup>2</sup> Gjelder arbeidssesongen. The data refer to the working season.

Tabell 307. Timefortjeneste for losse- og lastearbeidere.

*Hourly earnings of longshoremen.*

	Gjennomsnittlig timefortjeneste <i>Average hourly earnings</i>					Arbeidde timer <i>Hours worked</i>		
	I alt <i>Total</i>	Vanlig tidlønn <sup>1</sup> <i>Time work</i>	Maskin- lossing <sup>1</sup> <i>Unload. by engine operat.</i>	Akkord- arbeid <sup>1</sup> <i>Piece work</i>	Bet. for bevegelige helgedager <i>Payment for public holidays</i>	I alt <i>Total</i>	Akkord <i>Piece work</i>	Natt og helgedager <i>Night and holidays</i>
Året 1959 <i>Year</i> .....	Kr.	Kr.	Kr.	Kr.	Kr.	1 000 t.	Pst.	Pst.
» 1960 » .....	7,65	5,78	6,93	8,29	0,13	5 284	66,6	20,3
» 1961 » .....	7,82	5,87	7,30	8,48	0,11	5 723	68,1	20,9
» 1962 » .....	8,26	6,16	7,66	8,97	0,11	5 551	68,4	20,9
» 1963 » .....	9,15	7,08	8,55	9,83	0,19	5 198	65,9	21,2
» 1963 » .....	9,68	7,53	9,15	10,39	0,17	4 930	66,9	20,8
Østlandet .....	9,68	7,24	9,31	10,09	0,13	2 499	76,9	15,4
Sørlandet .....	14,87	9,32	8,53	15,05	0,26	173	91,8	22,1
Vestlandet .....	9,26	7,18	8,47	10,19	0,22	1 250	60,9	23,1
Trøndelag .....	9,86	6,66	8,56	10,37	0,21	540	79,0	15,3
Nord-Norge .....	8,72	8,40	...	10,59	0,19	468	6,1	49,8
1963:								
1. kvartal <i>quarter</i> .....	9,41	7,29	8,31	10,11	0,14	1 191	67,9	20,0
2. » » .....	10,00	7,59	9,93	10,53	0,38	1 212	66,5	21,8
3. » » .....	9,52	7,54	9,12	10,40	0,06	1 220	65,1	20,1
4. » » .....	9,79	7,66	9,44	10,52	0,12	1 307	67,9	21,5

Kilde: Lønnsstatistikk 1962 (NOS XII 110) og manuskript i Byrået. Source: Wage statistics 1962 (NOS XII 110) and Bureau unpublished manuscript.

<sup>1</sup> Eksklusive betaling for bevegelige helgedager. Payment for public holidays not included.

Tabell 308. Månedsførtjeneste<sup>1</sup> for sjøfolk i utenriksfart.<sup>2</sup>*Monthly earnings of the seamen in ocean transport.*

Stilling ombord <i>Occupation on board</i>	Sjøfolk med i telling- gen mars 1962  <i>Person- nel reported</i>	Gjennomsnittlig fortjeneste <i>Average earnings</i>						
		Mars 1962			Mars 1962			
		Mars 1959 I alt	Mars 1960 I alt	Mars 1961 I alt	I alt <i>Total</i>	Av dette: <i>Of which:</i>		
		Kr.	Kr.	Kr.		Hyre Wages	Over- tids- betaling Payment for over- time work	Sone- tillegg <sup>3</sup> Trade allow- ances
Voksne sjømenn <i>Adult seamen</i> ..	23 437	1 655	1 637	1 674	1 907			
Av dette: <i>Of which:</i>								
Skipsførere <i>Ship-masters</i> .....	1 047	2 999	3 001	3 033	3 386	2 970	—	154
Overstyrmenn <i>Chief mates</i> .....	1 064	2 305	2 299	2 347	2 715	1 654	521	132
1. styrmenn <i>1st</i> » .....	1 105	1 889	1 857	1 931	2 201	1 350	457	129
2. » <i>2nd</i> » .....	982	1 620	1 588	1 652	1 898	1 183	394	113
Maskinsjefer <i>Chief engineers</i> .....	1 079	2 611	2 609	2 673	3 059	1 765	590	129
1. maskinister <i>1st engineers</i> .....	1 058	2 222	2 203	2 294	2 639	1 415	762	117
2. » <i>2nd</i> » .....	1 065	1 858	1 823	1 882	2 150	1 277	476	115
3. » <i>3rd</i> » .....	264	1 704	1 654	1 738	2 029	1 205	436	123
Radiotelegrafister I <sup>4</sup> <i>Radio operators I</i> ..	922	1 660	1 645	1 658	1 888	1 379	119	133
Radiotelegrafister II <sup>5</sup> <i>Radio operators II</i> .	261	1 245	1 290	1 316	1 495	1 166	59	67
Tømmere <i>Carpenters</i> .....	805	1 432	1 408	1 441	1 624	1 015	273	126
Båtsmenn <i>Boatswains</i> .....	907	1 464	1 433	1 469	1 658	1 015	288	120
Matroser <i>Able seamen</i> .....	3 875	1 191	1 177	1 204	1 354	900	227	98
Fagutd. elektrikere <i>Skilled electricians</i> ...	879	1 794	1 755	1 809	2 045	1 325	479	113
Reparatører <i>Repairmen</i> .....	617	1 369	1 353	1 376	1 559	1 093	216	115
Frysemaskinmenn <i>Refrigeration engine men</i>	79	1 714	1 728	1 747	1 960	1 055	568	118
Maskinassistenter <i>Engineer assistants</i> ....	676	1 546	1 554	1 599	1 796	1 029	357	132
Pumpemenn <i>Pumpmen</i> .....	397	1 689	1 629	1 693	1 924	1 015	539	111
Donkeymenn <i>Donkeymen</i> .....	256	1 678	1 593	1 590	1 804	1 015	388	96
Motormenn <i>Motormen</i> .....	3 607	1 215	1 194	1 219	1 383	926	216	96
Fyrbøtere <i>Firemen</i> .....	354	1 268	1 223	1 242	1 424	910	190	94
Stuertere <i>Stewards</i> .....	1 010	1 866	1 870	1 918	2 261	1 309	412	119
1. kokker <i>1st cooks</i> .....	950	1 429	1 403	1 427	1 642	1 075	185	97
Unge sjømenn <i>Young seamen</i> ....	11 997	736	723	737	812	549	117	58
Lettmatroser <i>Ordinary seamen</i> .....	2 685	1 000	979	997	1 098	742	181	63
Jungmenn <i>Deck hands</i> .....	1 473	720	701	717	782	488	133	72
Dekkgutter <i>Deck boys</i> .....	1 432	529	520	524	571	348	121	42
Smørere <i>Greasers</i> .....	2 418	762	744	761	835	579	115	67
Maskingutter <i>Engine boys</i> .....	1 383	464	455	467	500	358	52	49
2. kokker <i>2nd cooks</i> .....	671	975	943	967	1 078	756	104	66
Bysse-, messe- og salonggutter <i>Galley-, mess- and cabin boys</i> .....	1 935	637	638	644	718	503	67	47
Piker <i>Maids</i> .....	1 979	880	862	881	979	697	94	61

Kilde: Lønnsstatistikk for sjøfolk på skip i utenriksfart i mars 1962 (NOS A 56). *Source: Wage Statistics for Seamen on Ships in Ocean Transport in March 1962 (NOS A 56).*

<sup>1</sup> I tillegg fri kost eller kostgodtgjørelse. *In addition free board or board allowances.* \* Statistikken for mars 1962 bygger på oppgaver fra 1 121 skip, ca. 82 pst. av alle skip i utenriksfart. *The data are based on reports from 1 121 ships, approximately 82 per cent of all ships in ocean transport.* <sup>2</sup> Amerikatillegg og Utenom-Skandinavia-tillegg. *American trade allowance and Out-of-Scandinavia allowance.* <sup>3</sup> 1. telegrafister med over 6 mndrs. tjenestetid. *1st radio operators with more than 6 months service.* <sup>4</sup> 1. telegrafister med mindre enn 6 mndrs. tjenestetid og 2. telegrafister. *1st radio operators with less than 6 months service and 2nd radio operators.*

Tabell 309. Månedsførtjeneste<sup>1</sup> for sjøfolk i innenriks rutefart.<sup>2</sup>*Monthly earnings of the seamen in scheduled coasting trade.*

Stilling ombord <i>Occupation on board</i>	Sjøfolk med i tellingen nov. 1963 <i>Personnel reported</i>	Gjennomsnittlig fortjeneste <i>Average earnings</i>					
		Nov. 1960 I alt <i>Total</i>	Nov. 1961 I alt <i>Total</i>	Nov. 1962 I alt <i>Total</i>	November 1963		
					I alt <i>Total</i>	Av dette: <i>Of which:</i>	
				Hyre <i>Wages</i>		Over- tidsbe- taling <i>Payment</i> for over- work	
		Kr.	Kr.	Kr.	Kr.	Kr.	Kr.
Voksne sjømenn <i>Adult seamen</i> .....	2 801	1 172	1 278	1 344	1 478	1 059	270
Av dette: <i>Of which:</i>							
Skipsførere <i>Ship-masters</i> .....	296	1 675	1 794	1 869	2 023	1 719	2
Overstyrmenn <i>Chief mates</i> .....	112	1 393	1 548	1 589	1 928	1 172	536
1. styrmenn <i>1st</i> » .....	101	1 259	1 340	1 484	1 621	1 015	478
2. » <i>2nd</i> » .....	11	1 193	1 365	1 515	1 744	1 000	597
Enestyrmenn <i>Sole mates</i> .....	145	1 185	1 264	1 349	1 431	1 065	203
Løser <i>Pilots</i> .....	57	1 439	1 601	1 625	1 778	1 132	319
Maskinsjefer <i>Chief engineers</i> .....	222	1 474	1 587	1 676	1 812	1 323	331
1. maskinister <i>1st</i> » .....	186	1 233	1 362	1 447	1 547	1 095	362
2. » <i>2nd</i> » .....	31	1 135	1 187	1 226	1 409	1 064	239
Enemaskinister <i>Sole engineers</i> .....	57	1 274	1 499	1 558	1 704	1 179	355
Billettører <i>Ticket clerks</i> .....	58	961	1 075	1 124	1 259	924	188
Bestmenn <i>Foremen</i> .....	14	1 035	1 199	1 277	1 328	924	260
Tømmermenn <i>Carpenters</i> .....	18	1 169	1 355	1 401	1 640	924	588
Båtsmenn <i>Boatswains</i> .....	104	1 116	1 224	1 330	1 489	924	417
Matroser <i>Able seamen</i> .....	779	935	1 037	1 085	1 208	855	259
Maskinassistenter <i>Engineer assistants</i> .....	75	991	1 076	1 170	1 284	924	257
Donkeymenn <i>Donkeymen</i> .....	6	1 128	1 204	1 204	1 323	924	304
Motormenn <i>Motormen</i> .....	233	946	1 015	1 061	1 195	877	252
Fyrbøtere <i>Firemen</i> .....	11	960	1 083	1 092	1 150	865	211
Fagutd. elektrikere <i>Skilled electricians</i> .....	19	1 250	1 215	1 397	1 566	1 080	382
Overstuerte <i>Head stewards</i> .....	34	1 364	1 520	1 542	1 633	1 209	253
Stuerter <i>Stewards</i> .....	55	1 262	1 326	1 425	1 573	1 026	337
1. kokker <i>1st cooks</i> .....	15	1 243	1 310	1 469	1 603	1 174	313
2. » <i>2nd</i> » .....	20	909	952	1 069	1 164	924	143
Kokker <i>Cooks</i> .....	73	998	1 110	1 155	1 265	906	249
Unge sjømenn <i>Young seamen</i> .....	449	551	605	650	732	518	176
Av dette: <i>Of which:</i>							
Lettmatroser <i>Ordinary seamen</i> .....	164	705	779	814	921	642	238
Jungmenn <i>Deck hands</i> .....	54	484	563	599	671	411	223
Dekks gutter <i>Deck boys</i> .....	53	393	456	494	536	341	174
Lempere og smørere <i>Coal trimmers and greasers</i> .....	66	675	720	767	858	651	174
Maskingutter <i>Engine boys</i> .....	16	332	369	372	434	345	79
Bysse gutter og hjelpegutter <i>Galley boys and assistants</i> .....	68	370	399	431	476	383	61
Messe gutter <i>Mess boys</i> .....	14	444	453	508	596	383	82
Kvinnelig sjøbetjening <i>Female servants</i> .....	202	657	722	741	806	426	52
Salong- og lugarpiker <i>Cabin maids</i> .....	75	770	837	835 <sup>3</sup>	898	101	8
Vaske-, messe- og sterrispiker <i>Laundry maids, mess maids and pantry maids</i> .....	126	567	642	672	748	618	76

Kilde: Lønnsstatistikk for sjøfolk på skip i innenriks rutefart i november 1963 (NOS A 94). Source: Wage Statistics for Seamen on Ships in Coasting Trade November 1963 (NOS A 94).

<sup>1</sup> I tillegg kommer fri kost eller kostgodtgjørelse. In addition free board or board allowances. <sup>2</sup> Statistikken for november 1963 bygger på oppgaver fra 287 skip på 100 br.reg. tonn og mer. The data are based on reports from 287 ships of 100 gross reg. tons and more. <sup>3</sup> Av dette utgjør 12½ % service kr. 410.



**Tabell 310. Månedfortjeneste<sup>1</sup> for funksjonærer i Norsk Arbeidsgiverforenings medlemsbedrifter.<sup>2</sup> Kr.**

*Monthly earnings of salaried employees in establishments belonging to the Norwegian Employers' Confederation.*

Yrkesgrupper <i>Occupational groups</i>	Gjennittlig månedfortjeneste <sup>3</sup> <i>Average monthly earnings</i>									
	I alt 1962 <i>Total</i>	I alt 1963 <i>Total</i>	Etter alder 1963 <i>By age</i>						50—59 år years	60—69 år years
			18—19 år years	20—24 år years	25—29 år years	30—39 år years	40—49 år years			
<b>M e n n <i>Males</i></b>										
Tekniske funksjonærer <i>Technical employees</i> .....	2 106	2 228	729	1 388	1 726	2 175	2 519	2 651	2 738	
Overingeniører <i>Chief engineers</i> ..	4 075	4 233	—	—	—	3 736	4 120	4 462	4 538	
I ledende still. <i>In lead. positions</i>	2 928	3 125	—	—	(2 653)	2 971	3 190	3 256	3 226	
I gruppelederstillinger <i>In group-leader positions</i> .....	2 303	2 473	—	—	2 207	2 460	2 520	2 512	2 494	
Med selvstendig arbeid <i>With independent work</i> .....	1 854	1 972	—	1 600	1 834	1 978	2 079	2 028	2 037	
Med kvalif., men rutinepreget arb. <i>With qualified but routine work</i>	1 551	1 667	—	1 471	1 583	1 720	1 763	1 771	1 777	
Hjelpfunksj. <i>Assistant employees</i>	1 215	1 301	729	1 118	1 375	1 478	1 532	1 569	1 546	
Arbeidsledere <i>Supervisors</i> .....	1 845	1 955	—	(1 744)	1 766	1 924	1 977	1 972	1 939	
I sjefsstillinger <i>In lead. posit...</i>	2 668	2 818	—	—	...	2 684	2 835	2 878	2 932	
I verkstm.still. <i>Work managers...</i>	2 069	2 203	—	—	2 045	2 188	2 237	2 201	2 168	
Som direkte leder arbeidet <i>Who directly leads work</i> .....	1 737	1 844	—	(1 709)	1 696	1 803	1 854	1 865	1 851	
Kontorfunksj. <i>Office employees</i> ...	1 894	1 986	801	1 199	1 592	2 015	2 231	2 220	2 169	
I ledende still. <i>In lead. positions</i> .	2 903	3 028	—	—	2 335	2 922	3 081	3 094	3 059	
Med kvalif. og selvst. arb. på eget ansvar <i>With qualified and indep. work on own responsibility</i> ...	2 116	2 230	—	...	2 077	2 204	2 268	2 230	2 274	
Med kvalifisert arbeid <i>With qualified work</i> .....	1 599	1 685	—	1 378	1 558	1 709	1 778	1 730	1 733	
Med enkelt rutinearbeid <i>With simple routine work</i> .....	1 200	1 251	795	1 090	1 328	1 487	1 502	1 466	1 389	
Lagerfunksj. <i>Warehouse employees</i> .	1 515	1 583	826	1 133	1 405	1 559	1 679	1 685	1 670	
<b>K v i n n e r <i>Females</i></b>										
Tekniske hjelpefunksjonærer <i>Technical assistant employees</i> ...	884	960	761	941	1 124	1 170	1 099	(1 243)	...	
Arbeidsledere som direkte leder arbeidet <i>Supervisors who directly lead work</i> .....	1 265	1 339	—	...	...	1 365	1 338	1 365	1 302	
Kontorfunksj. <i>Office employees</i> ...	1 114	1 172	756	1 018	1 227	1 329	1 414	1 437	1 449	
Med kvalif. og selvst. arb. på eget ansvar <i>With qualified and indep. work on own responsibility</i> ...	1 846	1 921	—	—	...	(1 900)	1 948	1 928	1 908	
Med kvalifisert arbeid <i>With qualified work</i> .....	1 321	1 389	(982)	1 180	1 337	1 424	1 478	1 484	1 473	
Med enkelt rutinearbeid <i>With simple routine work</i> .....	954	1 007	754	974	1 133	1 195	1 217	1 199	1 198	

Kilde: Manuskript i Byrået. *Source: Bureau unpublished manuscript.*

<sup>1</sup> Omfatter lønn inkl. gratiale, provisjon etc., ekskl. overtidsbetaling. *Salaries incl. gratuity, commission etc., excl. payment for overtime.* <sup>2</sup> Vesentlig industribedrifter. *Mainly manufacturing.* <sup>3</sup> Parentes betyr at tallet er gjennomsnitt for 10—24 ansatte. *A bracket indicates that the figure is an average for 10—24 employees.*

**Tabell 311. Månedsførtjeneste<sup>1</sup> for ansatte i varehandel. Kr.**  
*Monthly earnings of employees in wholesale and retail trade. Kr.*

Yrkesgrupper Occupational groups	Gj.snittlig månedsførtjeneste <sup>1</sup> Average monthly earnings								
	I alt 1961 Total	I alt 1962 Total	Etter alder 1962 By age						60—69 år years
			18—19 år years	20—24 år years	25—29 år years	30—39 år years	40—49 år years	50—59 år years	
Varehandel pr. 1. mars 1961 og 1962. Wholesale and retail trade.									
Menn Males									
Kontorfunksjonærer Office employees	1 614	1 772	763	1 134	1 533	1 867	1 977	1 947	1 862
Butikkfunksjonærer Shop employees	1 133	1 264	701	996	1 229	1 359	1 422	1 426	1 422
Lagerfunksjonærer Warehouse employees	1 187	1 323	779	1 084	1 249	1 383	1 434	1 437	1 387
Transportarbeidere Transport workers	1 028	1 177	961	1 109	1 175	1 213	1 228	1 218	1 201
Salgsfunksjonærer Sales employees	1 746	1 878	(952)	1 344	1 659	1 939	2 038	1 993	1 859
Kvinner Females									
Kontorfunksjonærer Office employees	952	1 050	717	944	1 112	1 183	1 216	1 258	1 291
Butikkfunksjonærer Shop employees	750	856	595	758	917	950	985	1 018	1 027
Lagerfunksjonærer Warehouse employees	869	1 025	668	860	1 036	1 056	1 111	1 106	1 130

Kilde: Lønnsstatistikk for ansatte i varehandel pr. 1. mars 1962 (NOS A 58). Source: Monthly Earnings in Wholesale and Retail Trade 1 March 1962 (NOS A 58).

<sup>1</sup> Omfatter lønn, gratiale, provisjon etc. Incl. salaries, gratuity, commission etc.

**Tabell 312. Månedsførtjeneste<sup>1</sup> for ansatte i bank- og forsikringsvirksomhet. Kr.**  
*Monthly earnings of salaried employees in banking and insurance. Kr.*

Yrkesgrupper Occupational groups	Gj.snittlig månedsførtjeneste Average monthly earnings								
	I alt 1962 Total	I alt 1963 Total	Etter alder 1963 By age						60—69 år years
			18—19 år years	20—24 år years	25—29 år years	30—39 år years	40—49 år years	50—59 år years	
Bankvirksomhet pr. 30. april 1962 og 1963. Banking.									
Menn Males									
Kontorfunksjonærer Office employees	1 757	1 989	824	1 160	1 576	2 011	2 272	2 435	2 631
Kvinner Females									
Kontorfunksjonærer Office employees	1 139	1 296	818	1 108	1 381	1 619	1 670	1 716	1 814
Forsikringsvirksomhet pr. 1. sept. 1962 og 1963. Insurance.									
Menn Males									
Forsikringsfunksjonærer Insurance employees	2 120	2 375	770	1 220	1 658	2 307	2 692	2 812	2 706
Kvinner Females									
Forsikringsfunksjonærer Insurance employees	1 162	1 321	788	1 017	1 301	1 549	1 676	1 745	1 840

Kilde: Lønnsstatistikk for funksjonærer i bankvirksomhet pr. 30. april 1963 (NOS A 77). Lønnsstatistikk for funksjonærer i forsikringsvirksomhet pr. 1. september 1963 (NOS A 85). Source: Salaries of Bank Employees 30 april 1963 (NOS A 77). Wage Statistics for Salaried Employees in Insurance Activity 1 September 1963 (NOS A 85).

<sup>1</sup> Omfatter lønn, gratiale, provisjon etc. Incl. salaries, gratuity, commission etc.

**Tabell 313. Månedsførtjeneste for statens embets- og tjenestemenn.**  
*Monthly salaries of central government employees.*

Ecat og stilling <i>Service and occupation</i>	Menn <i>Males</i>				Kvinner <i>Females</i>			
	Ansatte pr. 1. mars 1963 <i>Personnel reported</i>	Gjennomsnittlig fortjeneste <i>Average earnings</i>			Ansatte pr. 1. mars 1963 <i>Personnel reported</i>	Gjennomsnittlig fortjeneste <i>Average earnings</i>		
		Pr. 1. mars 1959 I alt <i>Total</i>	Pr. 1. mars 1963			Pr. 1. mars 1959 I alt <i>Total</i>	Pr. 1. mars 1963	
		I alt <i>Total</i>	Reg. lønn med ald.till. <sup>1</sup>			I alt <i>Total</i>	Reg. lønn med ald.till. <sup>1</sup>	
Riksrevisjonen og departemen- tene <i>Audit department and mi- nistries</i> .....	1 387	Kr. 1 897	Kr. 2 439	Kr. 2 387	812	Kr. 1 199	Kr. 1 539	Kr. 1 535
Assistenter <i>Clerks</i> .....	26	844	1 078	1 076	193	895	1 093	1 093
Fullmektiger <i>Head-clerks</i> .....	75	1 209	1 524	1 522	444	1 207	1 548	1 544
Sekretærer <i>Secretaries (lowest adm. ranks)</i> .....	491	1 624	2 036	2 021	101	1 629	1 979	1 979
Konsulenter <i>Consultants (inter- mediate adm. ranks)</i> .....	307	2 111	2 638	2 580	19	1 983	2 632	2 605
Byråsjefer <i>Chiefs of divisions</i> . Sentraladministrasjonen <sup>2</sup> <i>Other central government administra- tion</i> .....	209	2 432	3 090	2 978	8	2 379	...	...
Assistenter <i>Clerks</i> .....	1 562	1 800	2 364	2 335	1 021	1 091	1 421	1 416
Fullmektiger <i>Head-clerks</i> .....	45	824	1 091	1 070	348	875	1 105	1 101
Sekretærer <i>Secretaries (lowest adm. ranks)</i> .....	89	1 226	1 555	1 553	407	1 219	1 538	1 537
Konsulenter <i>Consultants (inter- mediate adm. ranks)</i> .....	273	1 558	2 002	1 992	72	1 493	1 909	1 906
Den sivile ytre etat <i>Other civil service</i> .....	11 635	1 549	2 010	1 865	2 319	1 074	1 397	1 388
Assistenter <i>Clerks</i> .....	202	890	1 101	1 100	851	880	1 116	1 115
Fullmektiger <i>Head-clerks</i> .....	448	1 209	1 529	1 526	891	1 177	1 490	1 487
Sekretærer <i>Secretaries (lowest adm. ranks)</i> .....	648	1 531	1 910	1 899	232	1 466	1 794	1 790
Konsulenter <i>Consultants (inter- mediate adm. ranks)</i> .....	64	2 083	2 605	2 584	6	...	...	...
Fengselsvesenet <i>Prison admini- stration</i> .....	668	1 316	1 693	1 602	64	1 255	1 619	1 562
Fengselsbetjenter <i>Prison guards</i>	161	1 203	1 427	1 355	16	1 217	1 457	1 396
Tollvesenet <i>Customs service</i> ...	1 799 <sup>3</sup>	1 317	1 774	1 760	75	1 046	1 583	1 582
Tollbetjenter <i>Examining offi- cers, lower grade</i> .....	601 <sup>3</sup>	1 243	1 542	1 521	-	-	-	-
Tollkontrollører <i>Examining officers, higher grade</i> .....	209 <sup>3</sup>	1 477	1 775	1 773	-	-	-	-
Tollinspektører <i>Inspectors</i> ...	200 <sup>3</sup>	1 868	2 288	2 287	-	-	-	-
Politiet <i>Police service</i> .....	3 353	1 572	1 998	1 769	409	1 088	1 412	1 390
Politibetjenter <i>Officers, lower grade</i> .....	726	1 737	2 137	1 850	4	...	...	...
Overkonstabler <i>Chief constables</i>	837	1 565	1 950	1 682	5	...	...	...
Politikonstabler <i>Constables</i> ...	839	1 389	1 740	1 493	16	1 402	1 638	1 389
Lensmannsetaten <i>Rural police service</i> .....	1 248	1 692	2 179	1 646	69	1 089	1 458	1 440
Lensmannsbetjenter <i>Officers, lower grade</i> .....	751	1 402	1 794	1 666	36	1 090	1 640	1 610
Lensmenn <i>Chief officers</i> .....	440	2 251	2 934	1 665	-	-	-	-
Domstolene <i>The judiciary</i> .....	578	1 844	2 342	2 268	364	1 096	1 391	1 387
Dommerfullmektiger <i>Deputy judges</i> .....	121	1 371	1 700	1 699	4	...	...	...
Herreds- og byrettsdommere <i>District and city court judges</i>	123	2 936	3 776	3 533	-	...	-	-
Instit. under Landbr.dept. <i>Instit. under the Ministry of Agricul- ture</i> .....	1 173	1 622	2 167	2 157	104	1 023	1 349	1 346

Kilde: Lønnstatistikk for statens embets- og tjenestemenn pr. 1. mars 1963 (NOS A 86). *Source: Wage Statistics for Central Government Employees 1 March 1963 (NOS A 86).*

<sup>1</sup> Inkl. pensjonsinnskott. *Salaries according to scale, incl. age increments and pensions contributions.* <sup>2</sup> I tilknytning til departementene. *Affiliated with the ministries.* <sup>3</sup> Ekskl. uniformsgodtgjørelse. *Excl. payment for uniform.*

**Tabell 313 (forts.). Månedsførtjeneste for statens embets- og tjenestemenn.**  
*Monthly salaries of central government employees.*

Etat og stilling <i>Service and occupation</i>	Menn <i>Males</i>				Kvinner <i>Females</i>			
	Ansatte pr. 1. mars 1963 <i>Personnel reported</i>	Gjennomsnittlig fortjeneste <i>Average earnings</i>			Ansatte pr. 1. mars 1963 <i>Personnel reported</i>	Gjennomsnittlig fortjeneste <i>Average earnings</i>		
		Pr. 1. mars 1959 I alt <i>Total</i>	Pr. 1. mars 1963			Pr. 1. mars 1959 I alt <i>Total</i>	Pr. 1. mars 1963	
			I alt <i>Total</i>	Reg. lønn med ald.till. <sup>1</sup>			I alt <i>Total</i>	Reg. lønn med ald.till. <sup>1</sup>
Herredsgronomer <i>Municipal agronomists</i> .....	364	Kr. 1 407	Kr. 1 975	Kr. 1 974	—	Kr. —	Kr. —	Kr. —
Fylkesagronomer <i>County agronomists</i> .....	100	2 002	2 605	2 605	—	—	—	—
Lufthavnadministrasjonen <i>Airport administration</i> .....	323	1 409	1 796	1 665	22	1 066	1 344	1 285
Flygelederass. <i>Aircraft control ass.</i> .....	84	1 183	1 484	1 334	8	...	...	...
Flygeledere <i>Aircraft control officers</i> .....	88	1 735	2 200	1 981	—	—	—	—
Arbeidskontorene <i>Labour offices</i> .....	481	..	1 906	1 883	256	..	1 362	1 359
Arbeidsformidlere <i>Labour exchange supervisors</i> .....	130	..	1 663	1 662	37	..	1 740	1 740
Geistligheten <i>The clergy</i> .....	881	2 091	2 729	2 661	5	—	...	...
Sokneprester <i>Vicars</i> .....	532	2 228	2 878	2 793	1	—	...	...
Norsk Rikskringkasting <i>Norwegian Broadcasting Corporation</i> .....	572	1 641	1 892	1 841	285	1 132	1 426	1 416
Programsekretærer <i>Programme controllers</i> .....	70	1 844	2 305	2 303	21	1 687	2 085	2 085
Meteorologiske institusjoner <i>Meteorological offices</i> .....	338	1 534	2 033	1 756	76	1 130	1 514	1 385
Meteorologass. <i>Assistants</i> .....	71	1 044	1 457	1 225	35	978	1 328	1 164
Meteorologfullm. <i>Senior assist.</i> .....	102	1 469	1 860	1 641	17	1 407	1 772	1 611
Universiteter, høyskoler o. a. vit. inst. <i>Universities, equivalent inst. etc.</i> .....	2 717	1 856	2 413	2 331	1 002	1 140	1 496	1 478
Universitets- (høgskole-) lektorer <i>Lecturers</i> .....	230	2 241	3 027	2 797	26	...	3 003	2 814
Professorer <i>Professors</i> .....	312	3 100	4 000	3 883	3	...	...	...
Offentlig næringsdrift (ekskl. NSB) <i>Government enterprises (excl. State Railways)</i> .....	11 923	1 343	1 685	1 619	7 649	1 097	1 381	1 342
Ingeniører <i>Engineers</i> .....	330	2 100	2 717	2 615	2	...	...	...
Konstruktører <i>Constructors</i> .....	285	1 429	1 788	1 760	4	—	...	...
Teknikere <i>Technicians</i> .....	292	1 257	1 602	1 545	5	—	...	...
Vegvesenet <i>Road Administration</i> .....	898	1 471	1 867	1 812	176	981	1 253	1 253
Oppsynsmenn <i>Inspectors</i> .....	307	1 415	1 792	1 644	—	—	—	—
Fyrvesenet <i>Lighthouse service</i> .....	402	1 311	1 747	1 540	11	—	1 437	1 437
Fyrmestere <i>Lighthouse-keepers</i> .....	121	1 441	1 876	1 645	—	—	—	—
Fyrbetjenter <i>Lighthouse-men</i> .....	153	1 272	1 670	1 437	—	—	—	—
Vassdrags- og elektrisitetsvesenet <i>Watercourse and Electricity Board</i> .....	550	1 489	1 921	1 709	30	1 032	1 265	1 190
Oppsynsmenn <i>Inspectors</i> .....	120	1 468	1 941	1 594	—	—	—	—
Direktoratet for statens skoger <i>Directorate of State Forests</i> .....	151	1 574	2 020	2 012	26	992	1 326	1 326
Skogvoktere <i>Forest supervisors</i> .....	63	1 242	1 575	1 575	—	—	—	—
Postverket <i>Postal service</i> .....	4 354	1 258	1 558	1 515	1 209	1 016	1 324	1 289
Postass. <i>Postoffice clerks</i> .....	28	931	1 275	1 238	230	875	1 187	1 139
Postbud <i>Postmen</i> .....	852	1 101	1 362	1 310	5	...	...	...
Postpakkmestere m. v. <i>Parcel post foremen etc.</i> .....	889	1 218	1 593	1 557	1	—	...	...
Postfullmektiger <i>Senior post office clerks</i> .....	359	1 451	1 817	1 757	46	1 499	1 729	1 710
Postmestere <i>Post masters</i> .....	144	1 855	2 485	2 429	4	...	...	...

<sup>1</sup> Se tilsvarende note på foregående side. *See corresponding note on preceding page.*

**Tabell 313 (forts.). Månedsførtjeneste for statens embets- og tjenestemenn.**  
*Monthly salaries of central government employees.*

Etat og stilling <i>Service and occupation</i>	Menn <i>Males</i>				Kvinner <i>Females</i>			
	Ansatte pr. 1. mars 1963 <i>Personnel reported</i>	Gjennomsnittlig fortjeneste <i>Average earnings</i>			Ansatte pr. 1. mars 1963 <i>Personnel reported</i>	Gjennomsnittlig fortjeneste <i>Average earnings</i>		
		Pr. 1. mars 1959 I alt <i>Total</i>	Pr. 1. mars 1963			Pr. 1. mars 1959 I alt <i>Total</i>	Pr. 1. mars 1963	
			I alt <i>Total</i>	Reg. lønn med ald.till. <sup>1</sup>			I alt <i>Total</i>	Reg. lønn med ald.till. <sup>1</sup>
Telegrafverket <i>Telegraph and telephone service</i> .....	5 293	Kr. 1 376	Kr. 1 695	Kr. 1 634	5 455	Kr. 1 123	Kr. 1 418	Kr. 1 373
Ekspedisjonspersonale, telegraf <i>Dispatching personnel, tele- graph service</i> .....	380	1 321	1 639	1 463	668	1 144	1 423	1 382
Telegraffullmektiger <i>Senior telegraphists</i> .....	79	1 577	1 927	1 640	155	1 404	1 712	1 665
Ekspedisjonspersonale, telefon <i>Dispatching personnel, tele- phone service</i> .....	47	1 275	1 809	1 524	3 294	1 080	1 378	1 317
Telefonekspeditører <i>Telephone operators</i> .....	1	—	...	...	989	1 285	1 580	1 508
Ikke-tekn. kontorstillinger <i>Office personnel</i> .....	223	1 670	1 902	1 880	1 106	1 208	1 505	1 498
Telegrafekspeditører <i>Telegraph office clerks</i> .....	8	...	...	...	363	1 236	1 514	1 508
Annet personale <i>Other personnel</i>	3 243	1 277	1 607	1 565	295	1 161	1 405	1 388
Telefonmonterører <i>Telephone fitters</i> .....	1 335	1 181	1 446	1 424	—	—	—	—
Telefonformenn <i>Senior telephone fitters</i> .....	939	1 325	1 596	1 572	—	—	—	—
Norges Statsbaner <i>State Railways</i>	20 611	1 269	1 629	1 521 <sup>2</sup>	546	1 136	1 356	1 335
Sentraladministrasjonen <i>Central administration</i> .....	633	1 633	2 027	1 993	147	1 192	1 466	1 449
Ingeniører <i>Engineers</i> .....	75	1 970	2 700	2 641	1	...	...	...
Distriktadministrasjonen <i>District administration</i> .....	714	1 588	2 068	1 966	152	1 160	1 499	1 469
Ingeniører <i>Engineers</i> .....	103	...	2 741	2 640	—	—	—	—
Linjetjenesten <i>Railway line service</i> .....	4 281	1 190	1 510	1 435	—	—	—	—
Banevoktere <i>Line-keepers</i> ....	871	...	1 502	1 448	—	—	—	—
Banearb. <i>Surfacemen, perma- nent</i> .....	1 015	...	1 461	1 379	—	—	—	—
Linjearb. <i>Surfacemen, seasonal</i>	692	...	1 495	1 376	—	—	—	—
Stasjonstjeneste, innvendig <i>Station service, internal</i> ....	2 486	(1 302)	1 679	1 627	222	(1 084)	1 185	1 168
Jernbanefullmektiger <i>Senior railway clerks</i> .....	697	(1 433)	1 745	1 700	17	(1 359)	1 681	1 656
Jernbaneekspeditører <i>Dispatch clerks</i> .....	895	(1 280)	1 579	1 526	18	(1 257)	1 560	1 529
Stasjonsmestere <i>Station masters</i>	412	(1 546)	1 926	1 854	—	—	—	—
Stasjonstjeneste, utvendig <i>Station service, external</i> ....	3 600	(1 173)	1 453	1 394	14	—	1 297	1 281
Stasjonsbetjenter <i>Station hands</i>	1 598	(1 137)	1 444	1 392	—	—	—	—
Stasjonsformenn <i>Foremen</i> ....	655	(1 279)	1 581	1 549	—	—	—	—
Konduktørtjenesten <i>Railway guard service</i> .....	1 064	(1 336)	1 673	1 578	—	—	—	—
Konduktører <i>Guards</i> .....	221	(1 219)	1 538	1 430	—	—	—	—
Overkonduktører <i>Chief guards</i>	769	(1 403)	1 746	1 652	—	—	—	—
Lokomotivtjenesten <i>Engine service</i> .....	2 057	(1 374)	1 738	1 602	—	—	—	—
Lokomotivførere <i>Engine-drivers</i>	1 253	(1 493)	1 891	1 733	—	—	—	—
Verkstedtjen. <i>Workshop service</i>	2 896	—	1 763	1 451	—	—	—	—
Verkstedarb. I <i>Workers I</i> ....	2 022	—	1 776	1 451	—	—	—	—
Bildriften <i>Motor coach service</i> .	806	1 142	1 500	1 443	—	—	—	—
Sjåfører <i>Drivers</i> .....	546	...	1 482	1 410	—	—	—	—
Forsvaret <i>Military defence</i> ....	17 311 <sup>3</sup>	1 424	1 913	1 697	2 402	940	1 252	1 246

<sup>1</sup> Se note 1, side 249. See note 1, page 249. <sup>2</sup> Inkl. 69 aspiranter. *Incl. 69 aspirants.* <sup>3</sup> Inkl. uniformsgodtgjørelse. *Incl. payment for uniform.*

**Tabell 314. Månedsførtjeneste for ansatte i offentlige skoler.**  
*Monthly earnings of employees in publicly maintained schools.*

Skoler <i>Schools</i>	Menn <i>Males</i>				Kvinner <i>Females</i>			
	Ansatte med i tellingen pr. 30. juni 1963 <i>Per-sonnel reported</i>	Gjennomsnittlig fortjeneste <i>Average earnings</i>			Ansatte med i tellingen pr. 30. juni 1963 <i>Per-sonnel reported</i>	Gjennomsnittlig fortjeneste <i>Average earnings</i>		
		Pr. 30. juni 1959 <i>I alt Total</i>	Pr. 30. juni 1963			Pr. 30. juni 1959 <i>I alt Total</i>	Pr. 30. juni 1963	
			<i>I alt Total</i>	Reg.-lønn med ald.till. <sup>1</sup>			<i>I alt Total</i>	Reg.-lønn med ald.till. <sup>1</sup>
	Kr.	Kr.	Kr.		Kr.	Kr.	Kr.	
Barneskoler <i>Primary schools. Lower stage</i>	7 609	1 633	2 162	2 138	7 812	1 369	1 765	1 748
Lærere <i>Teachers</i> .....	5 389	1 534	2 000	1 974	7 547	1 361	1 741	1 724
Styrere <i>Principals</i> .....	1 499	1 899	2 445	2 425	104	1 932	2 433	2 416
Linjedelte ungdomsskoler <i>Primary schools. Upper stage</i> .....	658	1 627	2 346	2 316	311	1 513	1 916	1 899
Lærere <i>Teachers</i> .....	520	1 514	2 212	2 185	296	1 465	1 898	1 881
Framhaldsskoler <i>Continuation schools</i> .....	1 119	1 574	2 194	2 175	534	1 509	1 971	1 955
Lærere <i>Teachers</i> .....	925	1 511	2 088	2 069	527	1 498	1 959	1 945
Styrere <i>Principals</i> .....	170	1 970	2 660	2 643	4	...	...	...
Folkhøgskoler <i>Folk high schools</i> .....	46	1 637	2 094	2 084	34	1 367	1 719	1 713
Lærere <i>Teachers</i> .....	31	1 443	1 831	1 828	34	1 368	1 719	1 713
Spesialskoler <i>Special schools for the handicapped</i> .....	273	1 447	1 858	1 826	385	1 253	1 595	1 563
Lærere <i>Teachers</i> .....	111	1 588	1 999	1 991	142	1 599	1 950	1 943
Høgre allmennskoler <i>Secondary schools</i> ..	3 574	1 994	2 882	2 815	1 051	1 765	2 307	2 267
Lærere <i>Teachers</i> .....	976	1 552	2 205	2 156	464	1 546	1 969	1 938
Adjunker <i>Teachers with Univ. Degree</i>	349	1 732	2 656	2 595	235	1 644	2 299	2 255
Lektorer <i>Teachers with final Univ. Degree</i>	1 744	2 071	3 235	3 160	296	1 980	2 808	2 756
Landbr.fagskoler <i>Agricultural schools</i> <sup>2</sup> ...	403	1 730	2 267	2 257	63	1 087	1 377	1 377
Overlærere <i>Head teachers</i> .....	202	1 790	2 420	2 408	-	-	-	-
Verksted- og lærl.skoler <i>Workshop and apprenticeship schools</i> .....	956	1 605	1 993	1 984	177	1 302	1 636	1 631
Lærere <i>Teachers</i> .....	770	1 537	1 912	1 906	116	1 478	1 814	1 809
Tekniske skoler <sup>3</sup> <i>Technical schools</i> .....	341	1 933	2 441	2 382	49	1 001	1 463	1 458
Overlærere <i>Head teachers</i> .....	69	2 141	2 582	2 554	-	-	-	-
Lektorer <i>Teachers with final Univ. Degree</i>	89	-	2 807	2 647	-	-	-	-
Heimeyrke- og arbeidsskoler <i>Handicraft and trade schools</i> .....	50	1 599	1 974	1 962	99	1 578	1 949	1 942
Lærere <i>Teachers</i> .....	32	1 495	1 895	1 884	78	1 472	1 868	1 860
Sjømanns- og fiskerfagskoler <i>Vocational schools for sailors and fishermen</i> .....	408	1 838	2 170	2 137	25	1 026	1 418	1 418
Lærere <i>Teachers</i> .....	205	1 558	1 882	1 859	-	-	-	-
Overlærere <i>Head teachers</i> .....	107	2 121	2 577	2 537	-	-	-	-
Lærerskoler <i>Teachers' training colleges</i> ...	353	2 015	2 586	2 552	175	1 698	2 209	2 192
Lærere <i>Teachers</i> .....	135	1 832	2 309	2 282	95	1 728	2 261	2 235
Lektorer <i>Teachers with final Univ. Degree</i>	165	2 212	2 804	2 758	13	2 147	2 797	2 767
Husmorskoler <i>Housekeeping schools</i> ... :	16	1 371	1 679	1 657	272	1 570	1 968	1 966
Lærere <i>Teachers</i> .....	10	1 438	1 787	1 750	196	1 449	1 839	1 836

Kilde: Lønnstatistikk for ansatte i offentlige skoler pr. 30. juni 1963 (NOS A 91). *Source: Wage Statistics for Employees in Publicly Maintained Schools (NOS A 91).*

<sup>1</sup> Inkl. pensjonsinnskott og for barneskoler, linjedelte ungdomsskoler, framhaldsskoler og høgre allmennskoler godtgjørelse for overtimer. *Salaries according to scale incl. age increments and pensions contributions; for primary schools lower and upper stage, continuation schools and secondary general schools also incl. payments for regular periods in addition to weekly full-time.*

<sup>2</sup> *Vocational schools for agriculture, forestry, horticulture and dairying.* <sup>3</sup> Omfatter tekniske og elementærtekniske skoler, tekniske fagskoler og Statens teknologiske institutt. *Incl. technical and elementary technical schools, technical occupational schools and State Technological Institute.*

**Tabell 315. Syketrygden. Utgifter og inntekter.**  
*National health insurance. Expenditure and revenue.*

	1960	1961	1962			Alle sykekasser <i>Total</i>
			Lokale trydekasser <i>Local insurance funds</i>	Trygdekassen for sjømenn i utenriks fart og off. tjenestemenn i utlandet <sup>1</sup>	Andre godkjente sykekasser <i>Other approved health insurance institutions</i>	
Tallet på trygdekasser <sup>31/12</sup> <i>Number of funds</i> Medlemmer: <i>Members:</i>	743	739	693	1	21	715
Menn <i>Males</i> .....	1 239 994	1 255 451	1 191 856	46 033	30 446	1 268 335
Kvinner <i>Females</i> .....	581 118	592 132	598 272	3 925	5 627	607 824
I alt <i>Total</i> ....	1 821 112	1 847 583	1 790 128	49 958	36 073	1 876 159
<b>Utgifter: <i>Expenditure:</i></b>	1 000 kr.	1 000 kr.	1 000 kr.	1 000 kr.	1 000 kr.	1 000 kr.
Sykepenger <sup>2</sup> <i>Cash benefit</i> .....	185 022	190 556	190 293	8 888	1 449	200 630
Sykehuspleie <i>Hospitalization</i> .....	292 828	306 162	337 238	10 746	7 368	355 352
Legehonorar, -skys og -midler <i>Physicians' fees, travel expenses and medicine</i> .....	153 387	162 704	160 969	7 900	7 306	176 175
Tannlegehonorar <i>Dentists' fees</i> .....	9 269	8 526	6 247	600	2 027	8 874
Syketransport <i>Ambulance service</i> .....	47 526	51 777	53 629	2 600	601	56 830
Fysikalsk behandling <i>Physiotherapy</i> .....	15 973	16 555	16 717	800	664	18 181
Barselpenger <i>Confinement benefit</i> .....	7 685	8 229	8 990	60	30	9 080
Fødehjemspleie <i>Nursing in maternity homes</i>	18 076	18 417	19 506	643	335	20 484
Jordmorhonorar <i>Midwives' fees</i> .....	1 282	1 242	1 243	8	27	1 278
Begravelseshjelp <i>Funeral benefit</i> .....	9 787	10 042	9 621	278	565	10 464
Administrasjonsutgifter <i>Cost of administration</i> .....	46 170	34 904	42 439	1 809	546	44 794
Andre utgifter <i>Other</i> .....	5 875	7 489	7 338	36	235	7 139
I alt <i>Total</i> ....	792 880	816 603	854 230	34 368	20 683	909 281
<b>Inntekter: <i>Revenue:</i></b>						
Premie fra arbeidstakere og arbeidsgivere <i>Premiums from wage-earners and employers</i>	469 799	502 112	550 265	20 937	14 580	585 782
Premie fra ikke-arbeidstakere <i>Premiums from not wage-earners</i> .....	117 085	119 101	124 954	—	2 147	127 101
Kommunenes premieandel <i>Share of premiums paid by Local Gov't</i> .....	102 853	108 218	112 141	2 834	2 527	117 502
Statens ord. premieandel <i>Share of premiums paid by Central Gov't</i> .....	88 905	114 337	104 141	4 023	2 005	110 169
Særvavgifter <sup>3</sup> <i>Special duties</i> .....	1 936	1 840	1 785	—	—	1 785
Andre inntekter <i>Other</i> .....	9 126	9 316	3 979	5 862	645	10 486
I alt <i>Total</i> ....	789 704	854 924	897 265	33 656	21 904	952 825
Formue pr. <sup>31/12</sup> <i>Capital as of 31 Dec.</i> .....	170 775	209 096	237 269	3 759	11 612	252 640
Sykekassens utgift pr. medlem <i>Expenditure per member</i> .....	Kr. 435,38	Kr. 441,98	Kr. 477,19	Kr. 687,94	Kr. 573,37	Kr. 484,65
Legehonorar pr. medlem <i>Physicians' fees per member</i> .....	72,87	73,69	73,42	126,11	140,85	76,12

Kilde: Syketrygden 1961 (NOS XII 114) og oppgaver fra Rikstrygdeverket. *Source: Health Insurance 1961 (NOS XII 114) and data from the National Insurance Institution.*

Enkelte oppgaver for tidligere år, se Statistiske Oversikter 1948, tabell 174 og tilleggsutgave 1958, tabell 151. *Some data for previous years see Statistical Survey 1948, table 174 with supplement 1958 table 151.*

<sup>1</sup> National health insurance for seamen in ocean transport and civil servants abroad. <sup>2</sup> Inkl. familiepenger. *Family benefit included.* <sup>3</sup> Inkl. statens ekstraordinære premieandel. *Extraordinary share of premiums paid by Central Gov't included.*

**Tabell 316. Syketrygden. Gjennomsnittlig medlemstall i 1962.**  
*National health insurance. Average number of members.*

	Årsinntekt, kroner: <i>Annual income, kroner:</i>								Klasse- førte navhen- gig av årsinn- tekt <sup>1</sup>	I alt <i>Total</i>
	0- 1 000	1 001- 2 000	2 001- 4 000	4 001- 6 000	6 001- 8 000	8 001- 11 000	11 001- 14 000	Over 14 000		
<b>Menn</b> <i>Males</i>										
Offentlige funk- sjonærer <i>Civil servants</i> ....	—	43	356	705	1 004	2 654	10 166	85 946	20 295	121 169
Militært perso- nell <i>Military personnel</i> ....	—	—	1	1	1	11	115	12 499	24 725	37 353
Manntallsførte fiskere <i>Regi- stered fisher- men</i> .....	—	—	—	510	191	424	110	145	32 176	33 556
Andre arbeids- takere <i>Other wage-earners</i>	—	2 041	6 901	17 833	18 910	64 134	137 440	335 642	44 498	627 399
Ikke arbeidsta- kere <i>Not wage- earners</i> .....	130 557	27 387	47 922	49 130	42 891	53 359	30 992	60 963	5 657	448 858
I alt <i>Total</i> ....	130 557	29 471	55 180	68 179	62 997	120 582	178 823	495 195	127 351	1268335
Med sykepenger <i>With cash benefit</i>	—	6 355	22 352	40 126	40 625	91 857	160 017	395 512	101 479	858 323
Uten sykepenger <i>Without cash be- nefit</i> .....	130 557	23 116	32 828	28 053	22 372	28 725	18 806	99 683	25 872	410 012
<b>Kvinner</b> <i>Females</i>										
Offentlige funk- sjonærer <i>Civil servants</i> ....	—	237	1 534	3 657	4 539	11 393	14 757	29 792	1 173	67 082
Manntallsførte fiskere <i>Regi- stered fisher- men</i> .....	—	—	—	—	—	—	—	—	3	3
Andre arbeids- takere <i>Other wage-earners</i>	—	8 693	30 786	45 955	39 941	75 482	42 423	21 140	3 400	267 820
Ikke arbeidsta- kere <i>Not wage- earners</i> .....	158 958	32 323	29 953	17 510	10 794	9 991	4 845	5 425	3 120	272 919
I alt <i>Total</i> ...	158 958	41 253	62 273	67 122	55 274	96 866	62 025	56 357	7 696	607 824
Med sykepenger <i>With cash benefit</i>	—	14 108	36 496	52 080	45 714	85 922	50 566	29 749	3 408	318 043
Uten syke- penger <i>Without cash benefit</i> .	158 958	27 145	25 777	15 042	9 560	10 944	11 459	26 608	4 288	289 781
Alle medlemmer <i>Total of members</i>	289 515	70 724	117 453	135 301	118 271	217 448	240 848	551 552	135 047	1876159

Kilde: Se tabell 315. *Source: See table 315.*

For tidligere år se Statistiske oversikter 1948, tabell 173 og tilleggsutgave 1958, tabell 152. *For previous years see Sta-  
tistical Survey 1948, table 173 with supplement 1958, table 152.*

<sup>1</sup> *Members classified independent of income.*



**Tabell 317. Syketrygden. Sykedager og sykdomstilfellenes varighet<sup>1</sup>.**  
*National health insurance. Number of sickdays and average duration of sickness.*

	Erstattede sykedager i 1 000 <i>Sickness benefit days (1 000)</i>			Erstattede sykedager pr. medlem <i>Sickness benefit days per member</i>			Sykdomstilfellenes gjen- omsnittlige varighet i dager <i>Average duration of sickness (days)</i>		
	1960	1961	1962	1960	1961	1962	1960	1961	1962
<b>Menn Males</b>									
Offentlige funksjonærer <i>Civil ser- vants</i> .....	258	287	333	2,70	2,42	2,75	32,2	29,0	32,5
Militært personell <i>Military personnel</i> .....	73	63	76	1,97	1,68	2,03	26,3	24,4	26,7
Manntallsførte fiskere <i>Registered fishermen</i> .....	529	529	466	14,23	15,05	13,89	54,7	56,7	54,8
Andre arbeidstakere <i>Other wage- earners</i> .....	7 574	7 796	8 356	13,36	12,51	13,32	28,2	28,9	31,6
Ikke arbeidstakere <i>Not wage- earners</i> .....	3 360	3 336	3 634	7,84	7,56	8,10	40,7	40,0	42,9
<b>I alt Total</b> .....	<b>11 794</b>	<b>12 011</b>	<b>12 865</b>	<b>10,13</b>	<b>9,57</b>	<b>10,14</b>	<b>31,7</b>	<b>32,2</b>	<b>34,7</b>
Med sykepenger <i>With cash benefit</i>	10 469	10 569	11 263	13,06	12,36	13,12	32,3	32,2	35,0
Uten sykepenger <i>Without cash benefit</i> .....	1 325	1 442	1 602	3,65	3,60	3,91	27,5	32,0	32,9
<b>Kvinner Females</b>									
Offentlige funksjonærer <i>Civil servants</i> .....	200	221	259	3,32	3,45	3,86	30,6	30,0	32,8
Militært personell <i>Military personnel</i> .....	—	—	—	—	—	—	—	—	—
Manntallsførte fiskere <i>Registered fishermen</i> .....	—	—	—	—	—	—	—	—	—
Andre arbeidstakere <i>Other wage- earners</i> .....	3 726	3 647	4 003	14,64	13,86	14,95	28,5	28,8	31,6
Ikke arbeidstakere <i>Not wage- earners</i> .....	1 496	1 570	1 750	5,82	5,93	6,41	37,7	37,2	40,1
<b>I alt Total</b> .....	<b>5 422</b>	<b>5 438</b>	<b>6 012</b>	<b>9,48</b>	<b>9,18</b>	<b>9,89</b>	<b>30,7</b>	<b>30,9</b>	<b>33,7</b>
Med sykepenger <i>With cash benefit</i>	4 217	4 136	4 563	13,88	13,23	14,35	30,0	30,3	33,2
Uten sykepenger <i>Without cash benefit</i> .....	1 205	1 302	1 449	4,50	4,66	5,00	33,2	33,0	35,5
<b>Alle medlemmer Total of members</b> .....	<b>17 216</b>	<b>17 449</b>	<b>18 877</b>	<b>9,91</b>	<b>9,44</b>	<b>10,06</b>	<b>31,4</b>	<b>31,6</b>	<b>34,4</b>

Kilde: Se tabell 315. Source: See table 315. For tidligere år se Statistiske Oversikter 1948, tabell 175 og tilleggsutgave 1953, tabell 153. For previous years see Statistical Survey 1948, table 175 with supplement 1953, table 153.

<sup>1</sup> Oppgavene for 1960 omfatter bare de lokale trygdekasser. The data for 1960 include the local insurance funds only.

**Tabell 318. Yrskesskadetrygden 1960.**  
*Occupational injury insurance.*

Næringsgrupper <i>Industry groups</i>	Ulykker godkjent for erstatning <i>Accidents approved for indemnity</i>			Ulykker pr. 1000 årsverk <i>Accidents per 1000 man-years</i>
	Ulykker med døden til følge <i>Accidents causing death</i>	Andre ulykker <i>Other accidents</i>	I alt <i>Total</i>	
Jordbruk <i>Agriculture</i> .....	4	340	344	18,1
Skogbruk <i>Forestry</i> .....	6	1 332	1 338	74,5
Fiske <i>Fishing</i> .....	32	305	337	7,1
Hvalfangst <i>Whaling</i> .....	3	31	34	15,3
Bergverksdrift <i>Mining and quarrying</i> .....	4	330	334	47,8
Industri <i>Manufacturing</i> .....	21	9 425	9 446	29,8
Bygge- og anleggsvirksomhet <i>Construction</i> .....	45	3 744	3 789	45,2
Kraft- og vannforsyning <i>Electricity, gas and water supply</i> .....	6	200	206	20,1
Varehandel <i>Wholesale and retail trade</i> .....	1	1 228	1 229	10,8
Finansinstitusjoner og eiendomsdrift <i>Financial institutions and real estate</i> .....	1	42	43	2,3
Sjøtransport <i>Water transport</i> .....	129	2 714	2 843	41,4
Annen samferdsel <i>Other transport and communications</i> .....	8	606	614	10,2
Offentlig administrasjon og forsvar <i>Government administra- tion and military defence</i> .....	—	103	103	2,1
Offentlig og privat tjenesteyting <i>Community and business services</i> .....	4	582	586	19,0
Personlig tjenesteyting <i>Personal services</i> .....	—	499	499	10,0
Andre <i>Other industries</i> .....	5	246	251	.
I alt <i>Total</i>	269	21 727	21 996	.

Kilde: Oppgaver fra Rikstrygdeverket. *Source: Data from the National Insurance Institution.*

**Tabell 319. Arbeidsløsetrygden. Unemployment insurance.**

	1958	1959	1960	1961	1962	1963*
<b>Utgifter:<sup>1</sup> <i>Expenditure:</i></b>						
Dagpenger m. v. <i>Daily allowances</i> .....	58	70	64	51	58	76
Annen stønad <i>Other benefits</i> .....	8	10	14	15	19	18
Administrasjon <i>Administration</i> .....	10	10	13	7	9	9
Andre utgifter <i>Other expenditure</i> .....	2	3	4	7	13	19
I alt <i>Total</i> .....	78	93	95	80	99	122
<b>Inntekter:<sup>1</sup> <i>Revenue:</i></b>						
Premier <i>Premiums</i> .....	62	67	68	71	75	78
Tilskott fra stat og kommuner <i>Contribu- tions from central and local government</i> .....	20	22	26	31	34	32
Renter <i>Interest</i> .....	15	15	15	18	18	18
I alt <i>Total</i> .....	97	104	109	120	127	128
Overskott <sup>1</sup> <i>Surplus</i> .....	19	11	14	40	28	6
Personer som hevet dagpenger, daglig gjennomsnitt <i>Persons receiving daily allowances, daily aver.</i>						
Vanlig trygd <i>Ordinary insurance</i> .....	11 076	10 801	9 043	6 840	7 569	9 277
Sjømenn i utenriksfart <i>Seamen in ocean transport</i>	216	264	147	110	121	147

Kilde: Arbeidsdirektoratet. *Source: The Directorate of Labour.* <sup>1</sup> Vanlig trygd og særtrygden for sjømenn i utenriksfart. *Ordinary insurance and the special insurance for seamen in ocean transport.*

Tabell 320. Alderstrygdede. 31. desember 1962. *Old age pensioners.*

Fylker Counties	Trygdede <i>Recipients</i>			Utbetalte barnetillegg <i>Supplementary allowances for children</i>	Utbetalt i grunn- pensjon (inkl. barnetillegg) i 1962 <i>Pension allowances during 1962<sup>1</sup></i>
	Ektepar <i>Married couples</i>	Enslige <i>Single persons</i>	Personer i alt <i>Total</i>		
Østfold .....	3 657	9 436	16 750	67	1000 kr. 47 241
Akershus .....	3 390	8 276	15 056	57	42 540
Oslo .....	7 445	26 538	41 428	84	117 592
Hedmark .....	3 439	8 995	15 873	100	45 571
Oppland .....	3 212	8 258	14 682	112	41 637
Buskerud .....	3 437	8 531	15 405	78	43 782
Vestfold .....	3 301	8 214	14 816	69	41 901
Telemark .....	3 080	8 143	14 303	86	40 616
Aust-Agder .....	1 650	4 997	8 297	59	23 983
Vest-Agder .....	1 981	5 500	9 462	51	26 944
Rogaland .....	3 769	9 366	16 904	124	51 243
Hordaland .....	3 558	9 141	16 257	104	48 928
Bergen .....	1 847	6 529	10 223	47	29 774
Sogn og Fjordane .....	2 059	6 039	10 157	93	29 420
Møre og Romsdal .....	3 637	9 867	17 141	114	49 141
Sør-Trøndelag .....	3 457	10 347	17 261	126	49 803
Nord-Trøndelag .....	2 204	5 526	9 934	97	28 337
Nordland .....	3 821	9 809	17 451	218	50 595
Troms .....	1 944	5 084	8 972	158	26 061
Finnmark .....	726	2 276	3 728	111	11 200
Hele landet <i>The whole country</i>	61 614	170 872	294 100	1 955	846 309

Kilde: Oppgaver fra Rikstrygdeverket. *Source: Data from the National Insurance Institution.*

<sup>1</sup> Local supplements to central government old age pensions are not included.

Tabell 321. Kommuner med tilleggspensjoner til alderstrygden. 31. des. 1962.  
*Municipalities with supplementary old age pensions.*

	Bygder <i>Rural districts</i>		Byer <i>Towns</i>		Hele landet <i>The whole country</i>	
	Kommuner <i>Municipalities</i>	Folkemengde <i>Population</i>	Kommuner <i>Municipalities</i>	Folkemengde <i>Population</i>	Kommuner <i>Municipalities</i>	Folkemengde <i>Population</i>
Årlig tilleggspensjon for ektepar: <i>Yearly supplements for married couples:</i>						
Kr. 399 og under .....	24	141 359	2	5 119	26	146 478
» 400—799 .....	34	255 331	17	204 965	51	460 296
» 800—1199 .....	21	216 805	23	308 868	44	525 673
» 1200—1599 .....	5	81 731	8	126 125	13	207 856
» 1600 og over .....	3	91 883	1	482 324	4	574 207
Kommuner med tilleggspensjoner i alt <i>Municipalities with supplementary pensions, total</i>	87	787 109	51	1 127 401	138	1 914 510
Kommuner uten tilleggspensjoner i alt <i>Municipalities without supplementary pensions, total</i>	560	1 713 515	7	24 984	567	1 738 499
I alt <i>Total</i>	647	2 500 624	58	1 152 385	705	3 653 009

Kilde: Se tabell 320. *Source: See table 320.*

Tabell 322. Uføretrygdede. 31. desember 1962.

*Disablement pensioners.*

Fylker <i>Counties</i>	Med uførepensjon og grunnstønad eller hjelpestønad <i>Disablement pension + basic or supplementary allowance</i>	Med bare uførepensjon <i>Disablement pension only</i>	Med bare grunnstønad eller hjelpestønad <i>Basic or supplementary allowance only</i>	I alt <i>Total</i>	Av disse: <i>Of which:</i>	
					Menn <i>Males</i>	Kvinner <i>Females</i>
Østfold .....	546	3 438	357	4 341	1 958	2 383
Akershus .....	510	2 738	316	3 564	1 774	1 790
Oslo .....	945	11 171	985	13 101	5 049	8 052
Hedmark .....	537	2 989	288	3 814	2 033	1 781
Oppland .....	550	2 930	290	3 770	2 044	1 726
Buskerud .....	320	2 691	211	3 222	1 582	1 640
Vestfold .....	499	2 242	268	3 009	1 491	1 518
Telemark .....	378	2 739	289	3 406	1 710	1 696
Aust-Agder .....	249	1 307	163	1 719	916	803
Vest-Agder .....	351	1 766	271	2 388	1 132	1 256
Rogaland .....	483	3 374	392	4 249	2 046	2 203
Hordaland .....	510	3 241	395	4 146	2 086	2 060
Bergen .....	209	2 125	221	2 555	1 122	1 433
Sogn og Fjordane .....	326	1 846	176	2 348	1 172	1 176
Møre og Romsdal .....	583	3 492	510	4 585	2 213	2 372
Sør-Trøndelag .....	557	2 785	450	3 792	1 843	1 949
Nord-Trøndelag .....	407	1 824	351	2 582	1 270	1 312
Nordland .....	546	3 010	449	4 005	2 155	1 850
Troms .....	331	2 214	254	2 799	1 354	1 445
Finnmark .....	151	1 174	142	1 467	769	698
Hele landet <i>The whole country</i>	8 988	59 096	6 778	74 862	35 719	39 143

Kilde: Se tabell 320. *Source: See table 320.*

Tabell 323. Kommuner med tilleggspensjoner til uføretrygden. 31. desember 1962.

*Municipalities with supplementary disablement pensions.*

	Bygder <i>Rural districts</i>		Byer <i>Towns</i>		I alt <i>Total</i>	
	Kommuner <i>Municipalities</i>	Folkemengde <i>Population</i>	Kommuner <i>Municipalities</i>	Folkemengde <i>Population</i>	Kommuner <i>Municipalities</i>	Folkemengde <i>Population</i>
Årlig tilleggspensjon for ektepar: <i>Yearly supplements for married couples:</i>						
Kr. 399 og under .....	12	54 134	2	17 818	14	71 952
» 400—799 .....	25	174 731	12	165 453	37	340 184
» 800—1199 .....	16	153 184	15	139 809	31	292 993
» 1200—1599 .....	6	86 882	7	103 886	13	190 768
» 1600 og over .....	9	190 318	7	652 989	16	843 307
Kommuner med tilleggspensjoner i alt <i>Municipalities with supplementary pensions, total</i>	68	659 249	43	1 079 955	111	1 739 204
Kommuner uten tilleggspensjoner i alt <i>Municipalities without supplementary pensions, total</i>	579	1 841 375	15	72 430	594	1 913 805
I alt <i>Total</i> .....	647	2 500 624	58	1 152 385	705	3 653 009

Kilde: Se tabell 320. *Source: See table 320.*

Tabell 324. Forsørgertrygd for barn. 31. des. 1962. *Survivors benefit for children.*

Fylker <i>Counties</i>	Barn med forsørgertrygd <i>Children receiving benefit</i>			Utbetalt i året <i>Payments during the year</i>
	Hovedforsørger død <i>Main supporter dead</i>	Barn født utenfor ekteskap <i>Born out of wedlock</i>	I alt <i>Total</i>	
Østfold .....	1 156	81	1 237	Kr. 1 095 779
Akershus .....	1 079	65	1 144	1 080 157
Oslo .....	2 265	122	2 387	2 124 303
Hedmark .....	1 085	83	1 168	1 058 325
Oppland .....	923	62	985	907 025
Buskerud .....	766	55	821	765 926
Vestfold .....	1 079	64	1 143	1 015 298
Telemark .....	898	43	941	882 983
Aust-Agder .....	553	45	598	549 343
Vest-Agder .....	765	31	796	747 767
Rogaland .....	1 662	88	1 750	1 682 124
Hordaland .....	1 341	83	1 424	1 382 937
Bergen .....	874	69	943	740 457
Sogn og Fjordane .....	679	46	725	718 702
Møre og Romsdal .....	1 487	101	1 588	1 456 715
Sør-Trøndelag .....	1 356	133	1 489	1 368 679
Nord-Trøndelag .....	690	108	798	762 791
Nordland .....	2 087	36	2 123	2 158 185
Troms .....	1 163	200	1 363	1 319 380
Finnmark .....	804	148	952	911 928
Riket <i>The whole country</i> .....	22 712	1 663	24 375	22 728 804

Kilde: Se tabell 320. *Source: See table 320.*Tabell 325. Barnetrygd. 31. desember 1962. *Family allowances.*

Fylker <i>Counties</i>	Stønadmottakere etter barnetall <i>Allowance recipients by number of children</i>								Stønads- mottakere i alt <i>Recipients, total</i>	Barn i alt <i>Children, total</i>
	1	2	3	4	5	6	7	8 eller flere		
Østfold .....	1 459	10 100	3 828	1 024	326	76	20	17	16 850	24 619
Akershus .....	1 756	14 189	5 073	1 255	279	81	34	25	22 692	32 379
Oslo .....	2 903	20 330	5 631	1 052	168	29	5	8	30 126	38 386
Hedmark .....	1 479	8 352	3 693	1 141	351	81	32	21	15 150	23 385
Oppland .....	1 385	7 745	3 532	1 164	380	123	37	25	14 391	22 447
Buskerud .....	1 024	8 310	2 961	850	235	72	23	6	13 481	19 601
Vestfold .....	2 166	8 798	3 338	895	207	80	27	10	15 521	21 571
Telemark .....	1 061	7 554	2 994	852	243	87	19	12	12 822	19 144
Aust-Agder .....	462	3 451	1 739	621	196	58	17	9	6 553	10 735
Vest-Agder .....	655	5 511	2 769	891	284	68	22	12	10 212	16 389
Rogaland .....	1 572	12 277	6 438	2 193	691	197	62	26	23 456	38 325
Hordaland .....	1 324	10 981	6 450	2 428	835	241	67	41	22 367	42 780
Bergen .....	856	5 006	2 094	542	113	18	7	11	8 647	12 761
Sogn og Fjordane ...	518	4 316	2 621	1 126	384	132	39	16	9 152	16 242
Møre og Romsdal ...	1 494	10 373	5 940	2 349	692	219	52	16	21 135	35 583
Sør-Trøndelag .....	1 725	10 303	4 674	1 499	430	123	34	16	18 804	29 413
Nord-Trøndelag .....	1 205	5 411	2 951	1 215	363	127	35	13	11 320	18 909
Nordland .....	2 847	11 743	6 563	2 289	762	194	52	27	24 477	40 187
Troms .....	1 825	5 872	3 363	1 397	458	183	68	34	13 200	22 680
Finnmark .....	1 138	3 212	2 040	951	416	166	72	68	8 063	15 087
Hele landet <i>The whole country</i> .....	28 854	173 834	78 692	25 734	7 813	2 355	724	413	318 419	500 623

Kilde: Se tabell 320. *Source: See table 320.*

<sup>1</sup> Barnetrygd ytes i alminnelighet fra og med annet barn, men også for første barn når foreldrene er skilt, når en av dem eller begge er avgått ved døden, når de ikke har inngått ekteskap med hverandre eller når forsørger er arbeidsufor. (I alt for ca. 45 700 barn.) *Allowances are in general payable for every child after the first, but benefits are also paid for the first child if the parents are divorced, if one or both of them are dead, if they are not married to each other, or if the breadwinner suffers lengthy disablement.*

Tabell 326. Kommunale<sup>1</sup> trygder. *Municipal social pensions.*

Fylker Counties	Personer som fikk utbetalt trygd pr. 31/12 <i>Persons receiving benefit. 31 Dec.</i>							Utbetalt trygd i året <i>Yearly payments</i>		
	1960	1961	1962	Av disse: <i>Of these:</i>				1960	1961	1962
				Uforetrygd <sup>2</sup>	Tuberkulose-trygd <sup>3</sup>	Mors-trygd <sup>4</sup>	Alders-trygd <sup>5</sup>			
<i>Bygder Rural districts.</i>								1000 kr.	1000 kr.	1000 kr.
Østfold .....	2 503	618	513	115	—	195	203	5 555	1 936	1 567
Akershus .....	2 628	803	691	297	3	279	112	6 324	2 326	2 130
Hedmark .....	2 351	890	740	303	34	133	270	2 327	963	926
Oppland .....	1 559	628	612	86	5	221	300	1 898	795	813
Buskerud .....	1 754	555	463	181	13	137	132	3 559	1 491	1 384
Vestfold .....	1 261	351	281	93	5	183	—	2 924	911	823
Telemark .....	744	340	312	42	5	89	176	1 425	681	733
Aust-Agder .....	508	180	174	35	—	27	112	915	428	395
Vest-Agder .....	360	86	83	19	2	62	—	859	234	261
Rogaland .....	498	94	86	19	4	63	—	981	289	325
Hordaland .....	1 115	259	181	40	—	76	65	2 433	611	475
Sogn og Fjordane .....	41	1	8	—	—	4	4	73	2	11
Møre og Romsdal .....	317	121	116	6	14	96	—	490	268	294
Sør-Trøndelag .....	429	141	102	14	11	77	—	842	311	259
Nord-Trøndelag .....	321	41	60	2	4	50	4	428	48	88
Nordland .....	511	132	148	2	27	—	119	706	176	247
Troms .....	119	51	23	—	5	—	18	169	66	20
Finnmark .....	276	19	10	—	10	—	—	358	30	5
Bygder i alt <i>Total</i> .....	17 295	5 310	4 603	1 254	142	1 692	1 515	32 266	11 566	10 756
<i>Byer Towns.</i>										
Østfold .....	1 208	283	252	38	—	130	84	3 523	867	968
Akershus .....	42	7	—	—	—	—	—	103	20	—
Oslo .....	12 971	2 099	1 515	471	28	1 016	—	49 149	21 289	8 240
Hedmark .....	298	85	80	21	—	14	45	549	269	169
Oppland .....	260	100	80	3	—	31	46	672	220	230
Buskerud .....	694	170	100	69	—	31	—	2 002	737	385
Vestfold .....	598	160	138	37	1	100	—	1 498	431	415
Telemark .....	537	276	181	9	1	42	129	1 238	657	496
Aust-Agder .....	102	41	40	—	—	26	14	197	79	107
Vest-Agder .....	578	127	112	43	—	69	—	1 535	368	408
Rogaland .....	1 195	263	241	55	1	174	11	3 374	934	792
Bergen .....	2 426	941	745	425	—	320	—	6 388	3 395	2 283
Sogn og Fjordane .....	2	—	—	—	—	—	—	5	—	—
Møre og Romsdal .....	659	132	148	10	3	101	34	1 500	456	483
Sør-Trøndelag .....	640	289	244	17	2	225	—	1 636	868	873
Nord-Trøndelag .....	28	16	10	—	—	10	—	52	26	23
Nordland .....	243	97	85	23	—	62	—	558	275	275
Troms .....	9	—	—	—	—	—	—	11	—	—
Finnmark .....	51	—	—	—	—	—	—	86	—	—
Byer i alt <i>Total</i> .....	22 541	5 086	3 971	1 221	36	2 351	363	74 076	30 891	16 147
Riket <i>The whole country</i> ...	39 836	10 396	8 574	2 475	178	4 043	1 878	106 342	42 457	26 903

Kilde: Forsorgstønad og kommunal trygd 1962 (NOS A 93). *Source: Public Relief and Municipal Social Pensions 1962 (NOS A 93).*

<sup>1</sup> Etter kommunalt vedtak. De som har trygd fra statlige ordninger er ikke tatt med selv om de nyter kommunale tillegg. Nedgangen i tallene skyldes innføringen av statens uføretrygd fra 1. jan. 1961. *By municipal resolution. Persons receiving pensions from central government institutions are excluded even if they receive municipal supplements. The decrease in the figures are due to the introduction of central government disablement pensions from 1 January 1961.* <sup>2</sup> Disablement pension. <sup>3</sup> Benefit paid to tuberculous persons. <sup>4</sup> Maternity allowance. <sup>5</sup> Old-age pension.

Tabell 327. Forsorgstønad. *Public relief.*

Fylker <i>Counties</i> <i>giving the aid</i>	Hovedpersoner <sup>1</sup> med forsorgstønad <i>Heads of families receiving public relief</i>					Kommunenes netto- utgifter til forsorgvesenet <i>Net expenditure of municipalities for public relief</i>			
	1959	1960	1961	1962		1958-59	1959-60	1961	1962
				I alt <i>Total</i>	Av disse m. stønad for første gang <sup>2</sup>				
<b>Bygder</b> <i>Rural districts.</i>						1000 kr.	1000 kr.	1000 kr.	1000 kr.
Østfold .....	1 523	1 484	1 431	1 455	355	1 966	2 043	1 903	1 855
Akershus .....	1 793	1 693	1 587	1 630	516	2 481	2 562	2 420	2 430
Hedmark .....	2 311	2 356	2 116	1 871	360	2 804	2 917	2 744	2 769
Oppland .....	1 412	1 351	1 233	1 151	197	1 560	1 692	1 598	1 386
Buskerud .....	1 505	1 318	1 172	1 085	223	1 530	1 566	1 455	1 308
Vestfold .....	812	777	666	700	155	1 278	1 332	1 187	1 071
Telemark .....	1 407	1 381	1 243	1 047	205	1 869	2 146	1 570	1 402
Aust-Agder .....	629	648	594	587	142	732	793	621	545
Vest-Agder .....	477	508	493	477	75	639	623	475	374
Rogaland .....	615	589	575	596	163	989	1 050	1 040	962
Hordaland .....	1 406	1 406	1 300	1 221	256	2 172	2 436	2 255	1 984
Sogn og Fjordane ....	602	560	514	445	98	920	1 057	899	757
Møre og Romsdal ....	809	801	751	620	127	1 323	1 517	1 260	891
Sør-Trøndelag .....	1 058	950	947	808	151	1 883	2 001	1 980	2 161
Nord-Trøndelag .....	957	879	751	629	127	1 282	1 303	1 121	1 169
Nordland .....	2 066	2 019	2 034	1 794	374	2 881	3 129	3 046	2 971
Troms .....	880	912	881	824	208	1 312	1 561	1 425	1 176
Finnmark .....	1 506	1 411	1 292	1 134	206	1 550	1 662	1 487	1 509
Bygdene i alt <i>Total</i> ...	21 768	21 043	19 580	18 074	3 938	29 171	31 390	28 486	26 720
<b>Byer</b> <i>Towns.</i>									
Østfold .....	1 027	931	844	700	207	1 531	1 521	1 296	1 223
Akershus .....	40	28	27	14	1	55	58	54	22
Oslo .....	4 435	3 984	3 996	3 559	1 141	11 711	10 341	10 387	10 960
Hedmark .....	291	317	272	308	48	240	254	270	231
Oppland .....	137	209	219	187	9	155	168	144	151
Buskerud .....	658	658	596	617	33	554	803	789	630
Drammen .....	429	424	392	414	25	439	496	517	408
Vestfold .....	949	960	823	807	147	1 458	1 465	1 279	1 280
Telemark .....	867	683	732	732	227	969	929	781	701
Aust-Agder .....	596	521	466	426	88	519	464	415	361
Vest-Agder .....	406	377	287	328	79	406	408	372	365
Kristiansand .....	287	260	213	217	74	290	299	271	247
Rogaland .....	1 267	1 180	1 209	1 184	355	1 570	1 825	1 614	1 571
Stavanger .....	963	895	879	880	263	1 052	1 202	1 047	1 006
Haugesund .....	212	197	247	218	80	390	494	441	462
Bergen .....	1 519	1 461	1 192	1 377	263	2 731	2 709	2 478	2 127
Sogn og Fjordane ....	12	13	22	19	6	19	21	22	13
Møre og Romsdal ....	1 017	890	801	915	293	972	1 036	945	710
Sør-Trøndelag (Trondh.)	1 624	1 472	1 326	1 337	133	2 812	2 689	1 986	1 876
Nord-Trøndelag .....	124	136	95	81	17	200	207	208	171
Nordland .....	505	511	503	484	136	829	966	991	907
Troms .....	339	297	239	279	68	620	824	544	456
Finnmark .....	182	176	177	180	58	207	227	213	191
Byene i alt <i>Total</i> .....	15 995	14 804	13 826	13 534	3 309	27 558	26 915	24 788	23 946
Riket <i>The whole</i> <i>country</i> .....	37 763	35 847	33 406	31 608	7 247	56 729	58 305	53 274	50 666

Kilde: Se tabell 326. *Source: See table 326.*For tidligere år se Statistiske Oversikter 1948, tabell 205 og tilleggsutgave 1953, tabell 185. *For previous years see Statistical Survey 1948, table 205 with supplement 1953, table 185.*<sup>1</sup> Av de hjemstavnsløse og de med hjemstavn utenfor understøttelseskommunen vil mange være telt flere ganger. *Including recipients without domicile. Recipients without domicile and recipients with domicile outside the municipality have in many cases been counted several times.* <sup>2</sup> Persons receiving aid for the first time.

**Tabell 328. Barnevern. Barn satt under vernetiltak. 1961.**  
*Child welfare. Children placed under protection. 1961.*

	Forebyg- gende tiltak i hjemmet <i>Preventive measures</i>	Av disse stilt under tilsyn <i>Of these under supervision</i>	Anbrakt til oppfostring utenfor hjemmet <i>Taken in care</i>	Av disse plassert i: <i>Of these placed in:</i>			I alt <i>Total</i>
				Foster- hjem <i>Foster homes</i>	Barnehjem <i>Children's homes</i>	Spesial- eller verneskole <i>Approved schools</i>	
<b>Gutter Boys</b>							
0—2 år <i>years</i> .....	42	23	280	27	251	2	322
3—6 » » .....	72	43	124	26	95	1	196
7—9 » » .....	65	44	69	29	32	1	134
10—13 » » .....	107	78	123	52	34	17	230
14 år og over <i>years and over</i>	184	145	130	39	9	33	314
Uoppgitt <i>Unknown</i> .....	6	—	6	1	4	—	12
I alt <i>Total</i> .....	476	333	732	174	425	54	1 208
<b>Jenter Girls</b>							
0—2 år <i>years</i> .....	29	18	254	23	228	—	283
3—6 » » .....	62	41	131	26	103	2	193
7—9 » » .....	33	19	53	18	32	1	86
10—13 » » .....	75	58	59	26	24	3	134
14 år og over <i>years and over</i>	156	127	140	46	14	27	296
Uoppgitt <i>Unknown</i> .....	9	3	6	2	4	—	15
I alt <i>Total</i> .....	364	266	643	141	405	33	1 007
Barn i alt <i>Children, total.</i>	840	599	1 375	315	830	87	2 215

Kilde: Barnevernsstatistikk 1961 (NOS A 88). Source: *Child Welfare Statistics 1961 (NOS A 88).*

**Tabell 329. Barnevern. Barn under vernetiltak. 31. des. 1961.**  
*Child welfare. Children under protection. 31 Dec. 1961.*

	Forebyg- gende tiltak i hjemmet <i>Preventive measures</i>	Anbrakt til oppfostring utenfor hjemmet <i>Taken in care</i>	Av disse plassert i: <i>Of these placed in:</i>			Ettervern <i>After-care</i>	I alt <i>Total</i>
			Foster- hjem <i>Foster homes</i>	Barnehjem <i>Children's homes</i>	Spesial- eller verneskole <i>Approved schools</i>		
<b>Gutter Boys</b>							
0—2 år <i>years</i> .....	49	261	56	199	1	13	323
3—6 » » .....	167	350	144	192	6	20	537
7—9 » » .....	185	297	144	123	11	14	496
10—13 » » .....	308	663	316	198	81	33	1 004
14 år og over <i>years and over</i>	696	999	469	145	174	334	2 029
Uoppgitt <i>Unknown</i> .....	25	17	7	5	1	5	47
I alt <i>Total</i> .....	1 430	2 587	1 136	862	274	419	4 436
<b>Jenter Girls</b>							
0—2 år <i>years</i> .....	36	229	62	166	—	7	272
3—6 » » .....	170	303	140	154	2	15	488
7—9 » » .....	123	249	122	116	2	15	387
10—13 » » .....	228	481	268	177	20	37	746
14 år og over <i>years and over</i>	378	853	430	141	90	224	1 455
Uoppgitt <i>Unknown</i> .....	25	12	5	5	26	2	39
I alt <i>Total</i> .....	960	2 127	1 027	759	140	300	3 387
Barn i alt <i>Children, total.</i>	2 390	4 714	2 163	1 621	414	719	7 823

Kilde: Se tabell 328. Source: *See table 328.*



Tabell 330. Edruskapsnemndene. *Temperance boards.*A. Nemnder i virksomhet. *Boards reporting.*

År Year	Edruskaps- nemnder Boards	Nemnder som har gitt melding om virksomheten Boards reporting	Av disse: <i>Of which:</i>		
			Nemnder som har hatt alkohol- misbrukere til behandling Boards having dealt with alcoholics	Nemnder som har vært i virksomhet på annen måte Other boards functioning	Nemnder som ikke har vært i virksomhet Boards not functioning
1959.....	743	735	567	109	59
1960.....	732	712	558	88	66
1961.....	731	703	538	102	63
1962.....	705	686	522	120	44
1963.....	689	660	493	129	38

## B. Anmodninger om inngrep overfor alkoholmisbrukere.

*Requests for intervention against misusers of alcohol.*

År Year	Anmodning om inngrep kom fra: <i>Request for intervention from:</i>							Personer i alt meldt til nemndene Persons reported
	Den drikk- fellige selv The alcoholic himself	Den drikk- felliges familie The family of the alcoholic	Politiet The police	Forsorgs- vesenet Public relief admini- stration	Leger og prester Physicians and ministers	Andre nemnder Other boards	Inngrep etter nemndenes eget tiltak Intervention initiated by the board	
<b>Menn Males</b>								
1959.....	1 125	1 853	13 561	49	111	80	224	17 003
1960.....	1 182	1 348	11 072	37	104	77	239	14 059
1961.....	1 146	1 390	10 371	59	149	84	307	13 506
1962.....	1 373	1 465	10 269	54	146	77	241	13 625
1963.....	1 011	1 316	10 034	148	171	127	251	13 058
<b>Kvinner Females</b>								
1959.....	47	75	565	3	12	8	14	724
1960.....	34	63	474	2	7	5	9	594
1961.....	76	44	465	3	11	6	14	619
1962.....	76	76	441	2	11	8	16	630
1963.....	59	83	456	6	15	14	27	660

C. Alkoholmisbrukere behandlet av edruskapsnemndene etter behandlingsmåten.<sup>1</sup>*Misusers of alcohol dealt with by the boards, by mode of treatment.*

År Year	Gitt advarsel Given admoni- tion	Satt under tilsyn Placed under super- vision	Gitt aversan- behand- ling Given aversan- treatment	Meldt inn i avholds- lag eller -losje Joined teetotal society	Skaffet arbeid Work procured	Fratatt rådighet over lønn Deprived of free disposal of wages	Innlagt i tilsyns- hjem Taken to supervisi- on homes	Behand- let i klinikk Treated in clinics	Besluttet innlagt i kursted <sup>2</sup>		Behand- lede i alt Persons treated
									Frivillig Volun- tarily	Tvang Compul- sory	
<b>Menn Males</b>											
1959...	8 273	460	662	81	268	34	725	341	871	27	11 742
1960...	6 375	352	733	120	230	37	686	328	845	21	9 727
1961...	5 901	430	642	205	266	26	717	460	1 035	32	9 714
1962...	7 503	489	652	147	293	28	626	611	1 257	30	11 636
1963...	7 286	347	802	111	243	247	445	520	960	26	10 987
<b>Kvinner Females</b>											
1959...	367	46	35	11	14	12	1	14	68	-	568
1960...	234	32	32	10	17	1	3	13	41	1	384
1961...	159	37	43	14	9	-	18	17	81	2	380
1962...	232	15	27	2	4	-	3	6	76	2	367
1963...	205	44	32	8	14	-	18	17	83	1	422

Kilde: Alkoholstatistikk 1962 (NOS XII 119) og oppgaver i Byrået. *Source: Alcohol Statistics 1962 (NOS XII 119) and data from the Bureau.*

<sup>1</sup> De behandlede er ført opp under den viktigste av de forholdsregler som er truffet overfor dem. <sup>2</sup> *Admitted to institutions for alcoholics.*

**Tabell 331. Edruskapsnemndenes utgifter.**  
*Expenditure of the temperance boards.*

	Regnskap: Account:				Bevilget 1964 Granted
	1959—60	1961	1962	1963	
	Kr.	Kr.	Kr.	Kr.	Kr.
Kuropphold <i>Patients at institutions for alcoholics</i> . . . . .	530 200	466 600	360 400	365 000	548 400
Hjelp til familien <i>Assistance to the family</i> . . . . .	316 800	311 700	331 600	309 400	473 500
Hjelp til utskrevne pasienter <i>Assistance to discharged patients</i> . . . . .	73 000	87 150	98 000	79 900	115 500
Administrasjon <i>Administration</i>	627 130	707 100	746 300	814 900	713 100
Andre utgifter <i>Other expend.</i>	336 200	471 700	693 900	766 200	1 020 200
I alt <i>Total</i> . . . . .	1 883 330	2 044 250	2 230 200	2 335 400	2 870 700
Refusjon fra staten <i>Refund by Centr. government</i> . . . . .	262 000	258 600	233 200	268 400	305 500
Kommunenes nettoutgifter <i>Net expend. of the municip.</i>	1 621 330	1 785 650	1 997 000	2 067 000	2 565 200

Kilde: Se tabell 330. Source: See table 330.

**Tabell 332. Kursteder<sup>1</sup> for alkoholikere.**  
*Institutions for alcoholics.*

År Year	Kursteder pr. 31/12 <i>Institutions for alcoholics at end of year</i>	Effektive plasser pr. 31/12 <i>Effective places at end of year</i>	Innlagte pasienter <i>Patients admitted</i>	Av disse: Of which:		Innlagte pasienter som trygde- kassene betaler for <sup>2</sup>	Pasienter pr. 31/12 <i>Patients at end of year</i>
				Innlagt av edruskaps- nemndene <i>Admission initiated through boards</i>	Innlagt av private <i>Admission initiated by private persons</i>		
1959 . . . . .	17	523	1 802	1 121	506	1 598	479
1960 . . . . .	19	685	2 644	1 565	328	2 565	685
1961 . . . . .	23	783	2 783	1 686	315	2 627	732
1962 . . . . .	24	775	2 828	1 685	263	2 664	735
1963 . . . . .	24	780	2 760	1 658	255	2 620	735

Kilde: Se tabell 330. Source: See table 330.

<sup>1</sup> Omfatter statens kursteder og offentlig godkjente private kursteder. Klinikker er ikke regnet med. *Institutions for alcoholics owned by Central government and private institutions licensed by the government. Excl. clinics.* <sup>2</sup> *Patients whose board is paid by the health insurance.*

**Tabell 333. Forbruk<sup>1</sup> av brennevin, vin og øl. 1 000 liter.**  
*Consumption of alcoholic beverages. 1 000 litres.*

År Year	Brennevin <i>Spirits</i>		Vin <i>Wines</i>		Øl <i>Beer</i>		I alt ren alkohol <i>Total in terms of pure alcohol</i>
	Salgs- styrke <i>As sold</i>	Ren alkohol <i>In terms of pure alcohol</i>	Salgs- styrke <i>As sold</i>	Ren alkohol <i>In terms of pure alcohol</i>	Salgs- styrke <i>As sold</i>	Ren alkohol <i>In terms of pure alcohol</i>	
1959 . . . . .	9 861	4 218	4 286	641	84 724	3 842	8 701
1960 . . . . .	10 449	4 520	4 438	650	87 687	3 942	9 112
1961 . . . . .	10 978	4 769	4 679	680	93 998	4 182	9 631
1962 . . . . .	10 925	4 768	4 762	680	90 540	4 137	9 585
1963 . . . . .	11 201	4 899	4 988	705	97 202	4 401	10 005

Kilde: Se tabell 330. Source: See table 330. For tidligere år se Statistiske Oversikter 1958, tabell 172-174. For previous years see *Statistical Survey 1958, tables 172-174.* <sup>1</sup> Forbruket av brennevin og vin til tekniske og medisinske formål er ikke inkludert i tallene. *Spirits for technical and medical use excluded.*

**Tabell 334. Forbruk<sup>1</sup> av brennevin, vin og øl pr. innbygger 15 år og over.  
Liter.**

*Consumption of alcoholic beverages per capita 15 years and over. Litres.*

Ar Year	Brennevin Spirits		Vin Wines		Øl Beer		I alt ren alkohol Total in terms of pure alcohol
	Salgs- styrke As sold	Ren alkohol In terms of pure alcohol	Salgs- styrke As sold	Ren alkohol In terms of pure alcohol	Salgs- styrke As sold	Ren alkohol In terms of pure alcohol	
1959.....	3,77	1,61	1,64	0,25	32,40	1,47	3,33
1960.....	3,95	1,71	1,68	0,25	33,19	1,49	3,45
1961.....	4,11	1,78	1,75	0,25	35,17	1,57	3,60
1962.....	4,04	1,76	1,76	0,25	33,48	1,53	3,54
1963.....	4,09	1,79	1,82	0,26	35,53	1,61	3,66

Kilde: Se tabell 330. Source: See table 330.

<sup>1</sup> Se tabell 333 note 1. See table 333 note 1.

**Tabell 335. Forbrukernes utgifter<sup>1</sup> til brennevin, vin og øl.**

*Consumers' expenditure on alcoholic beverages.*

Ar Year	1000 kroner				Kroner pr. innbygger 15 år og over Kroner per capita 15 years and over			
	Brennevin Spirits	Vin Wines	Øl Beer	I alt Total	Brennevin Spirits	Vin Wines	Øl Beer	I alt Total
1959.....	388 448	121 964	334 536	844 948	149	46	128	323
1960.....	435 607	123 046	352 891	911 544	165	47	133	345
1961.....	465 478	128 973	383 020	977 471	174	48	144	366
1962.....	502 255	134 048	412 729	1 049 032	186	50	152	388
1963.....	534 704	137 373	447 674	1 119 751	195	50	164	409

Kilde: Se tabell 330. Source: See table 330.

For tidligere år, se Statistiske Oversikter 1948, tabell 198 og tilleggsutgave 1958, tabell 175. For previous years, see Statistical Survey 1948, table 198 and supplement 1958, table 175.

<sup>1</sup> Brennevin og vin til teknisk og medisinsk bruk er ikke regnet med. Consumers' expenditure on spirits and wine for technical and medical use excluded.

**Tabell 336. Salgs- og skjenkesteder<sup>1</sup> for brennevin, vin og øl.**

*Establishments licensed for sale of alcoholic beverages.*

Ar Year	Salgssteder Shops for sale					Skjenkesteder Establishments licensed for serving					
	Brenne- vin og vin Spirits and wines	Vin Wines	Alt slags øl All kinds of beer	Pils- ner- og bayerøl Pilsener and baier beer	I alt Total	Br.vin, vin og alt slags øl <sup>2</sup>	Vin og alt slags øl Wines and all kinds of beer	Vin og pilsener- og bayerøl <sup>3</sup>	Alt slags øl All kinds of beer	Pils- ner- og bayerøl Pilsener and baier beer	I alt Total
1959.....	46	7	2 675	2 018	4 746	173	619	123	245	527	1 687
1960.....	53	4	2 868	1 978	4 903	191	664	147	198	585	1 785
1961.....	55	4	2 850	2 190	5 099	204	626	159	212	578	1 779
1962.....	57	5	2 962	2 287	5 311	221	623	172	218	600	1 834
1963.....	56	5	2 979	2 258	5 298	227	633	187	248	572	1 867

Kilde: Se tabell 330. Source: See table 330. Tidligere oppgaver for salgs- og skjenkesteder med kommunale helårsbevillinger se Statistiske Oversikter, tilleggsutgave 1958, tabell 176. Previous data on municipal licenses, see Statistical Survey, supplement 1958, table 176.

<sup>1</sup> Omfatter salgs- og skjenkesteder med helårsbevillinger pr. 15. juni. The data refer to licenses given for a period of one year or more 15 June. <sup>2</sup> Spirits, wines and all kinds of beer. <sup>3</sup> Wines and pilsener and baier beer.

**Tabell 337. Forbrytelser ferdig etterforsket av politiet.**  
*Crimes investigated by the police.*

Type lovbrudd <i>Type of offence</i>	1961	1962	1963							
			I alt <i>Total</i>	Påtale- begjær- ingen trukket tilbake <sup>1</sup>	Ingen bestemt person mis- tenkt <i>Offender un- known</i>	Hen- lagt p. g. a. bevi- sets- stil- ling <sup>2</sup>	Under 14 år <i>Age under 14</i>	Tiltale, fore- legg <i>Prose- cution, option of fine</i>	Påtale- unn- latelse <i>Suspen- sion of prose- cution</i>	Ikke tiltale av andre grun- ner <sup>3</sup>
Forbr. mot off. myndighet <i>Offences against public authorities</i> .....	92	70	78	—	2	5	—	65	3	3
Forbr. mot alm. orden og fred <i>Of- fences against publ. order and peace</i>	1 300	1 292	1 423	33	812	151	95	244	81	7
Allmennfarlige forbr. <i>Offences in- volving general danger</i> .....	38	34	42	2	5	9	3	17	3	3
Falsk forklaring <i>Perjury and false party-statement</i> .....	98	74	106	4	—	32	1	55	9	5
Falsk anklage <i>False denunciation</i> ..	55	77	65	2	1	11	—	48	2	1
Pengefalsk <i>Counterfeiting coins and forgery of banknotes</i> .....	9	17	8	—	5	1	—	—	2	—
Dokumentfalsk <i>Forgery of document</i>	388	465	512	17	30	91	9	286	71	8
Forbrytelser mot sedeligheten <i>Sexual offences</i> .....	860	913	908	6	205	232	7	355	76	27
Forbr. m. h. t. familieforhold <i>Of- fences against wife and children</i> ..	39	45	24	7	2	9	—	6	—	—
Forbrytelser mot den personlige fri- het <i>Offences against the personal liberty</i> .....	288	269	296	115	19	113	1	38	2	8
Forbr. mot liv, legeme og helbred <i>Offences of violence</i> .....	1 983	1 936	1 978	758	124	515	14	470	37	60
Ærekrenkelsler <i>Libel</i> .....	1 122	1 065	1 043	325	67	394	3	24	8	222
Underslag <i>Embezzlement</i> .....	1 573	1 241	1 344	536	40	347	5	353	21	42
Utpressing og ran <i>Blackmail and robbery</i> .....	87	104	117	2	56	25	1	31	1	1
Bedrageri og utroskap <i>Fraud</i> ....	1 899	1 588	1 890	542	125	481	21	621	33	67
Forbrytelser i gjeldsforhold <i>Offences in matters of debts</i> .....	48	66	67	4	1	33	—	22	1	6
Skadeverk <i>Damage</i> .....	2 075	2 055	2 216	437	1 091	320	160	133	28	47
Heleri og etterf. bistand <i>Receiving and successive assistance to the offender</i> .....	264	252	304	4	1	39	18	180	55	7
Tyverier <i>Larceny</i> .....	30830	31257	33551	902	21 042	2 609	1 280	5 785	1 733	200
Grove tyverier <i>Aggravated larceny</i>	8 358	10720	11014	76	7 027	508	372	2 506	464	61
Sykkeltyverier <i>Larceny of bicycles</i>	4 025	3 052	3 254	37	2 889	212	51	32	26	7
Andre simple tyverier <i>Other simple larceny</i> .....	10784	11371	12445	480	7 112	1 620	501	2 041	617	74
Naskeri <i>Petty larceny</i> .....	796	632	728	255	133	33	140	83	49	35
Brukstyveri av motorkjøretøyer <i>Taking away motor vehicles</i> ..	6 867	5 482	6 110	54	3 881	236	216	1 123	577	23
Andre forbr. i straffeloven <i>Other offences against the penal code</i> ..	23	20	16	1	1	7	—	5	2	—
Forbr. utenfor straffeloven <sup>4</sup> <i>Offences against other statutes</i> .....	115	150	130	5	13	54	1	46	4	7
I alt <i>Total</i>	43186	42990	46118	3 702	23 642	5 478	1 619	8 784	2 172	721

Kilde: Kriminalstatistikk 1962 I (NOS A 80) og oppgaver i Byrået. *Source: Criminal statistics 1962 I (NOS A 80) and data from the Bureau.*

<sup>1</sup> Withdrawal of the offender's claim for prosecution. <sup>2</sup> Prosecution dropped for lack of evidence. <sup>3</sup> Cases concluded for other reasons. <sup>4</sup> Forbrytelser mot den militære straffelov og pris- og rasjoneringslovgivningen er ikke tatt med. *Crimes against the military legislation and the price and rationing legislation are not included.*

**Tabell 338. Siktete for forbrytelser etterforsket av politiet.***Persons charged with crimes investigated by the police.*

Alder Age	Menn Males			Kvinner Females			Alle siktete Total		
	1960	1961	1962	1960	1961	1962	1960	1961	1962
Under 14 år years .....	2 232	2 088	1 902	96	83	40	2 328	2 171	1 942
14—17 » » .....	2 014	2 288	2 104	173	178	158	2 187	2 466	2 262
18—20 » » .....	767	868	932	62	76	80	829	944	1 012
21—24 » » .....	626	679	702	49	38	42	675	717	744
25—39 » » .....	1 538	1 454	1 413	157	148	104	1 695	1 602	1 517
40—59 » » .....	1 047	1 015	975	147	170	144	1 194	1 185	1 119
60 år og over .....	209	174	179	61	42	45	270	216	224
I alt Total ..	8 433	8 566	8 207	745	735	613	9 178	9 301	8 820

Kilde: Se tabell 337. Source: See table 337.

**Tabell 339. Domfelte, botlagte og påtalefritatte for forbrytelser.***Persons found guilty of crimes.*

Alder Age	Menn Males			Kvinner Females			Alle siktete Total		
	1960	1961	1962	1960	1961	1962	1960	1961	1962
14—17 år years .....	1 879	2 229	2 075	127	162	177	2 006	2 391	2 252
18—20 » » .....	727	813	992	65	65	75	792	878	1 067
21—24 » » .....	604	612	690	40	29	44	644	641	734
25—39 » » .....	1 238	1 217	1 369	71	74	69	1 309	1 291	1 438
40—59 » » .....	803	713	772	56	60	54	859	773	826
60 år og over .....	87	102	95	11	9	14	98	111	109
I alt Total	5 338	5 686	5 993	370	399	433	5 708	6 085	6 426

Kilde: Kriminalstatistikk 1962 II (NOS A 87). Source: Criminal Statistics 1962 II (NOS A 87).

**Tabell 340. Domfelte, botlagte og påtalefritatte for forbrytelser etter sanksjonsform. 1962.***Results of proceedings in criminal cases.*

Kjønn og alder Sex and age	Påtale- unnlatelse Suspension of prose- cution	Bot Fine	Doms- utsettelse Sentencing condition- ally post- poned	Fengsel Imprisonment		Arbeids- skole Corrective training	Sikring alene m. v. Security detention only	Alle straffbare Total
				Betinget Con- ditional	Ubetinget Uncon- ditional			
<b>Menn Males</b>								
14—17 år years .....	1 671	40	89	200	33	41	1	2 075
18—20 » » .....	197	93	63	425	179	32	3	992
21—24 » » .....	63	61	12	312	238	4	—	690
25 år og over .....	71	256	19	830	1 052	—	8	2 236
I alt Males, total .....	2 002	450	183	1 767	1 502	77	12	5 993
<b>Kvinner Females</b>								
14—17 år years .....	149	—	14	12	1	—	1	177
18—20 » » .....	34	6	10	22	3	—	—	75
21—24 » » .....	16	5	5	15	3	—	—	44
25 år og over .....	20	15	13	72	16	—	1	137
I alt Females, total .....	219	26	42	121	23	—	2	433
Alle straffbare Total ...	2 221	476	225	1 888	1 525	77	14	6 426

Kilde: Se tabell 339. Source: See table 339.

Tabell 341. Alkohollovforsøelser.<sup>1</sup>*Illegal distillation and sale of spirits, smuggling, etc.*

År Year	Hjemme- brenning <i>Illegal distillation</i>	Smugling o. l. <sup>2</sup> <i>Smuggling etc.</i>	Ulovlig salg m. v. <i>Illegal sale, etc.</i>	Ulovlige drikkelag <i>Illegal compotation</i>	Ulovlig skjenking m. v. <i>Illegal serving</i>	Ulovlig fortøring av brenne- vin <sup>3</sup>	Ulovlig omgang med dena- turert sprit <sup>4</sup>	Resept- misbruk <i>Abuse of prescriptions</i>	I alt <i>Total</i>
1959.....	550	465	266	158	54	85	172	1	1 751
1960.....	540	543	252	306	50	44	136	1	1 872
1961.....	356	406	274	158	68	84	153	—	1 499
1962.....	359	450	231	120	70	70	143	2	1 445
1963.....	379	485	220	218	51	89	141	—	1 583

Kilde: Se tabell 330. Source: See table 330. For tidligere år se Statistiske Oversikter, tilleggsutgave 1958, tabell 181. For previous years see Statistical Survey, supplement 1958, table 181.

<sup>1</sup> Straffelte for flere overtredelser samtidig er ført opp under hver overtredelse. Persons sentenced simultaneously for various offences are listed under each offence. <sup>2</sup> Ulovlig innførsel og straffbar forberedelse av innførsel, ulovlig sjøtransport, utlossing m. v. av sprit og brennevin (l. 5/4-27 §§ 47-52). Illegal imports and illegal preparations for imports, illegal sea-transportation, unloading etc. of spirits. <sup>3</sup> Illegal consumption of spirits. <sup>4</sup> Illegal use of denatured spirits.

Tabell 342. Drukkenskapsforsøelser. Misdemeanours of drunkenness.

År Year	Absolutte tall <i>Absolute figures</i>					Pr. 1000 innbyggere <i>Per 1000 population</i>				
	Byer <i>Towns</i>	Oslo	Andre byer <i>Other towns</i>	Bygder <i>Rural districts</i>	I alt <i>Total</i>	Byer <i>Towns</i>	Oslo	Andre byer <i>Other towns</i>	Bygder <i>Rural districts</i>	I alt <i>Total</i>
1959.....	29 745	13 361	16 384	4 088	33 833	26,1	28,7	24,4	1,7	9,6
1960.....	29 241	12 860	16 381	4 463	33 704	25,5	27,3	24,3	1,8	9,4
1961.....	27 631	11 991	15 640	4 300	31 931	23,9	25,1	23,1	1,8	8,9
1962.....	26 924	11 471	15 453	4 475	31 399	23,5	23,9	23,1	1,8	8,7
1963.....	27 904	12 160	15 744	4 530	32 434	24,4	25,2	23,5	1,8	8,9

Kilde: Se tabell 330. Source: See table 330. For tidligere år se Statistiske Oversikter 1948, tabell 199, og tilleggsutgave 1958, tabell 180. For previous years see Statistical Survey 1948, table 199, with supplement 1958, table 180.

Tabell 343. Motorvognsaker<sup>1</sup>. Traffic offences.

Fylker <i>Counties</i>			Avsluttede saker <i>Cases concluded</i>			Straffelte førere <i>Drivers sentenced</i>			Inndradte førerkort <i>Drivers' licences withdrawn</i>		
			Med skade <sup>2</sup>	Uten skade <sup>3</sup>	I alt <i>Total</i>	Alkohol- påvirket <sup>4</sup>	Ellers <i>Others</i>	I alt <i>Total</i>	For alltid Perma- nently	For en tid Tempo- rarily	I alt <i>Total</i>
Riket	The whole country	1959	14 998	37 189	52 187	1 889	19 696	21 585	141	1 656	1 797
—	—	1960	16 194	42 964	59 158	2 178	21 617	23 795	157	1 892	2 049
—	—	1961	17 107	45 133	62 240	2 411	26 096	28 507	211	2 097	2 308
—	—	1962	18 209	52 864	71 073	2 661	30 774	33 435	202	2 342	2 544
—	—	1963	16 845	53 943	70 788	2 715	33 719	36 434	216	2 592	2 808
1963	Østfold .....		660	1 588	2 248	174	883	1 057	13	139	152
	Akershus .....		1 215	2 427	3 642	203	1 255	1 458	19	181	200
	Oslo .....		3 679	24 281	27 960	525	20 527	21 052	62	496	558
	Hedmark .....		856	331	1 187	141	378	519	9	108	117
	Oppland .....		541	921	1 462	111	645	756	9	85	94
	Buskerud .....		853	1 419	2 272	169	733	902	16	163	179
	Vestfold .....		1 108	2 059	3 167	207	914	1 121	12	172	184
	Telemark .....		760	2 418	3 178	170	1 017	1 187	16	134	150
	Aust-Agder .....		233	535	768	68	289	357	3	86	89
	Vest-Agder .....		439	1 427	1 866	87	783	870	8	85	93
	Rogaland .....		1 070	3 751	4 821	127	943	1 070	12	193	205
	Hordaland .....		690	814	1 504	75	230	305	15	57	72
	Bergen .....		912	2 365	3 277	87	788	875	4	162	166
	Sogn og Fjordane .....		198	518	716	48	126	174	1	54	55
	Møre og Romsdal .....		746	1 865	2 611	107	603	710	6	137	143
	Sør-Trøndelag .....		1 295	3 778	5 073	107	2 099	2 206	7	91	98
	Nord-Trøndelag .....		312	442	754	64	225	289	—	46	46
	Nordland .....		658	1 586	2 244	121	721	842	2	102	104
	Troms .....		438	1 068	1 506	70	335	405	2	65	67
	Finnmark .....		182	350	532	54	225	279	—	36	36

Kilde: Oppgaver i Byrådet. Source: Data from the Bureau. For tidligere år se Statistiske Oversikter, tilleggsutgave 1958, tabell 134. For previous years see Statistical Survey, supplement 1958, table 134.

<sup>1</sup> Saker etter motorvognloven, trafikreglene og etter loven om pliktmessig avhold som politiet har avsluttet i året. Included are cases settled during the year by the police, which come under the motor vehicle act, traffic regulations, and the drivers' temperance act. <sup>2</sup> Involv. damage or injury. <sup>3</sup> Involv. no damage or injury. <sup>4</sup> For driving while under the influence of alcohol.

Tabell 344. Domfelte og botlagte for forseelser.<sup>1</sup>*Persons sentenced for misdemeanours.*

År Year	Bygder <sup>a</sup> Rural districts			Byer <sup>a</sup> Towns			Pr. 1 000 innbyggere Per 1 000 population		
	Menn Males	Kvinner Females	I alt Total	Menn Males	Kvinner Females	I alt Total	Bygder <sup>a</sup> Rural districts	Byer <sup>a</sup> Towns	I alt Total
1958.....	14 148	297	14 445	30 962	1 679	32 641	5,94	30,25	13,41
1959.....	13 395	338	13 733	35 063	2 085	37 148	5,60	34,15	14,37
1960.....	14 498	324	14 822	35 527	2 237	37 764	5,98	34,52	14,73
1961.....	14 369	277	14 646	36 016	2 568	38 584	5,87	35,13	14,81
1962.....	14 178	293	14 471	41 312	2 644	43 956	5,79	38,14	15,99

Kilde: Se tabell 339. Source: See table 339. For tidligere år se Statistiske Oversikter 1948, tabell 200 og tilleggsgave 1958, tabell 178. For previous years see Statistical Survey 1948, table 200 with supplement 1958, table 178.

<sup>1</sup> Omfatter blant annet drukkenskapsforseelser, forseelser mot rusdrikklovgivningen og motorvognsaker, jfr. tabellene 341—343. Includes misdemeanours of drunkenness, illegal distillation, smuggling etc. and traffic offences, see tables 341—343.

<sup>2</sup> Ladesteder regnet med under bygder.

Tabell 345. Domfelte innsatt i fengselsanstalter i 1962.

*Convicted persons admitted into penal institutions.*

Alder Age	Forbrytelser Crimes			Forseelser Misdemeanours				Alle Innsatte Total
	Tyverier Larceny	Andre forbr. Other crimes	I alt Total	Motorvogn- saker Traffic offences	Løsgjenger- lovsaker Vagrancy act cases	Andre forseelser Other offences	I alt Total	
14—17 år years ....	37	3	40	3	—	—	3	43
18—20 » » ....	134	39	173	132	—	13	145	318
21—24 » » ....	200	84	284	374	8	34	416	700
25—39 » » ....	409	199	608	1 079	162	15	1 256	1 864
40—59 » » ....	247	128	375	623	374	18	1 015	1 390
60 år og over years and over	27	13	40	56	94	5	155	195
I alt Total .....	1 054	466	1 520	2 267	638	85	2 990	4 510

Kilde: Kriminalstatistikk 1962 III (NOS A 89). Source: Criminal statistics 1962 III (NOS A 89).

Tabell 346. Domfelte løslatt fra fengselsanstalter i 1962.

*Convicted persons discharged from penal institutions.*

	Varigheten av anstaltsoppholdet Length of term of imprisonment						Løslatte i alt Total
	21 dager og under 21 days and less	22— 29 dager days	30— 60 dager days	61 dager— 5 mndr.— 61 days— 5 months	6 mndr.— 1 år 6 months —1 year	Over 1 år Over 1 year	
Fengselsstraff Imprisonment ....	878	1 020	1 117	537	303	167	4 022
Tvangsarbeid Workhouse labour	1	—	—	5	97	138	241
Arbeidsskole Corrective training .	1	—	2	1	9	48	61
Sikring Security detention .....	4	1	3	18	19	41	86
Forvaring Preventive detention	—	—	—	—	—	1	1
I alt Total .....	884	1 021	1 122	561	428	395	4 411

Kilde: Se tabell 345. Source: See table 345.

**Tabell 347. Belegget<sup>1</sup> i fengselsanstaltene.**  
*Population in penal institutions.*

Anstalter <i>Institutions</i>	Menn <i>Males</i>			Kvinner <i>Females</i>			Alle innsatte <i>Total</i>		
	1961	1962	1963	1961	1962	1963	1961	1962	1963
Landsfengsler <i>Central prisons</i> . . .	257	269	282	8	5	5	265	274	287
Krets- og hjelpfengsler <i>Local prisons</i> . . . . .	908	1 006	1 071	27	27	29	935	1 033	1 100
Bøteavsoning <i>In default of payment of fine</i> . . . . .	130	115	108	13	9	7	143	124	115
Varetekt <i>Received on remand</i> . .	345	402	431	11	14	16	356	416	447
Fengselsstraff <i>Imprisonment</i> . .	420	482	524	3	4	6	423	486	530
Annen reaksjon <i>Other reaction</i> .	13	7	8	—	—	—	13	7	8
Arbeidshusene <i>Penal workhouses</i> .	207	188	246	8	5	9	215	193	255
Sikringsanstalten <i>The institution for preventive detention and security measures</i> . . . . .	79	82	65	.	.	.	79	82	65
Arbeidsskolen <i>The vocational training school for juvenile offenders</i>	61	66	77	.	.	.	61	66	77
Alle anstalter <i>Total</i> . . . . .	1 512	1 611	1 741	43	37	43	1 555	1 648	1 784

K i l d e : Oppgaver fra Fengselsstyret. *Source: Data from the Board for Prisons.* Enkelte oppgaver for tidligere år se Statistiske Oversikter 1948, tabell 202 og tilleggsutgave 1958, tabell 182. *Some data for previous years see Statistical Survey 1948, table 202 with supplement 1958, table 182.*

<sup>1</sup> Daglig middeltall av fanger = Totaltall av fangedager i året dividert med årets dager. — Tallene viser hvor straffen er sonet eller fangene er anbrakt, ikke fordelingen på forskjellige kategorier. Landsfengselsstraff kan i særlige tilfelle sones i kretsfengsel eller tvangsarbeidshus, forvarings- og sikringsdomte kan anbringes i landsfengsel. *Total daily average of prisoners = Total prisoner days divided with number of days of the year. — The data indicate the institution where the sentence is served or the person placed, not the different categories of prisoners. Sentence to Central Prison may in special cases be served in local prisons or penal workhouses and persons committed to security detention may be placed in Central Prisons.*

**Tabell 348. Tilbakefall i en 3-årsperiode blant siktede for forbrytelser.**  
*Recidivism during a period of 3 years among persons charged with crimes.*

Alder <i>Age</i>	1957			1958			1959		
	Siktede <sup>1</sup> i alt <i>Total</i>	Med tilbf. <i>With</i> <i>recidiv.</i>	Pst. med tilbf. <i>Pct.</i>	Siktede <sup>1</sup> i alt <i>Total</i>	Med tilbf. <i>With</i> <i>recidiv.</i>	Pst. med tilbf. <i>Pct.</i>	Siktede <sup>1</sup> i alt <i>Total</i>	Med tilbf. <i>With</i> <i>recidiv.</i>	Pst. med tilbf. <i>Pct.</i>
Under 10 år <i>years</i> . . . . .	398	91	23	386	92	24	368	92	25
10—11 » » . . . . .	617	171	28	674	212	31	600	192	32
12—13 » » . . . . .	1 047	274	26	1 187	373	31	1 243	399	32
14—15 » » . . . . .	906	214	24	1 126	266	24	1 356	360	27
16—17 » » . . . . .	553	120	22	641	140	22	757	196	26
18—20 » » . . . . .	558	139	25	751	173	23	770	194	25
21—24 » » . . . . .	631	147	23	643	179	28	697	178	26
25—39 » » . . . . .	1 613	373	23	1 674	436	26	1 682	474	28
40—59 » » . . . . .	1 023	171	17	1 083	203	19	1 166	215	18
60 år og over . . . . .	187	23	12	182	16	9	231	29	13
I alt <i>Total</i> . . . . .	7 533	1 723	23	8 347	2 090	25	8 870	2 329	26

K i l d e : Kriminalstatistikk 1961 IV (NOS A 64). *Source: Criminal statistics 1961 IV (NOS A 64).* <sup>1</sup>Persons charged with crimes.



Tabell 349. Tvistemål avgjort ved rettene.

*Disputes dealt with by the courts.*

	1961	1962	1963			Pådomt Decided
			I alt Total	Avvist eller hevet Dismissed	Forlikt Con- ciliated	
Forliksrådene <i>Conciliation councils</i> .....	34 858	37 841	39 134	10 351	3 801	17 740
Herreds- og byrettene <sup>1</sup> <i>Courts of the first instance</i>						
Odelssaker <i>Allodial cases</i> .....	71	54	48	4	26	18
Mortifikasjonssaker og eiendomshevedsaker <i>Cases of annulment, and of property titles</i> .....	301	298	293	8	4	281
Separasjoner <i>Separations</i> .....	1 135	1 202	1 210	56	238	916
Skilsmisser <i>Divorces</i> .....	699	672	687	26	83	578
Andre ekteskapsaker <i>Other matrimonial cases</i> ...	215	249	220	21	55	144
Farskaps- og bidragssaker <i>Cases of paternity and contribution</i> .....	659	662	634	133	55	446
Verjemålssaker <i>Cases of trusteeship</i> .....	373	371	307	14	9	284
Vekselsaker <i>Cases of bills of exchange</i> .....	915	1 037	1 287	74	145	1 068
Husleiesaker <i>Tenancy cases</i> .....	1 692	1 565	1 487	108	1 020	359
Andre saker etter særlig rettergangsmåte <i>Other cases according to special modes of proceeding</i> ..	55	58	51	5	9	37
Arvesaker <i>Inheritance cases</i> .....	26	47	31	—	8	23
Erstatningssaker <i>Cases of compensation</i> .....	894	979	954	26	327	601
Saker om fast eiendom <i>Real estate cases</i> .....	415	451	425	21	156	248
Saker om arbeids- og tjenesteforhold <i>Cases of working and service conditions</i> .....	89	90	141	5	54	82
Sjørettssaker <i>Cases of maritime law</i> .....	78	82	79	1	34	44
Skattesaker <i>Tax cases</i> .....	124	130	114	7	51	56
Saker om offentlige tjenestehandlinger <i>Cases of official service matters</i> .....	45	47	38	4	6	28
Andre ordinære saker <i>Other ordinary cases</i> .....	2 182	2 248	2 206	126	843	1 237
I alt <i>Total</i> .....	9 968	10 242	10 212	639	3 123	6 450
Lagmannsrettene <i>Courts of second instance</i>						
Ekteskapsaker <i>Matrimonial cases</i> .....	140	145	150	..	56	94
Husleiesaker <i>Tenancy cases</i> .....	119	130	107	..	61	46
Andre saker <i>Other cases</i> .....	926	872	887	..	270	617
I alt <sup>2</sup> <i>Total</i> .....	1 185	1 147	1 144 <sup>3</sup>	.. <sup>3</sup>	387	757
Høyesterett <i>The Supreme Court</i> .....	256	230	245	135	14	96
Arbeidsretten <i>The Labour Court</i> .....	48	35	41	19	2	20

Kilde: Sivilrettsstatistikk 1963 (NOS A 101). Source: *Civil judicial statistics 1963 (NOS A 101)*.<sup>1</sup> Inkl. Oslo husleierett. Incl. *Oslo tenancy court*. <sup>2</sup> Lagmannsrettene avgjorde dessuten 355 kjeremålssaker i 1961, 334 i 1962 og 319 i 1963. <sup>3</sup> Saker avvist, hjemvist eller hevet er inkludert i oppgavene over forlikte saker.

**Tabell 350. Sluttede konkursboer<sup>1</sup> og akkordforhandlingsboer.**  
*Bankruptcy proceedings and compositions closed.*

År Year	Konkursboer Bankruptcy proceedings				Akkordforhandlingsboer Compositions			
	Antall Number	De samlede aktiva <sup>1</sup> Total assets	Den samlede gjeld <sup>1</sup> Total liabilities	Aktiva i pst. av gjelden Assets as percentage of liabilities	Antall Number	De samlede aktiva Total assets	Den samlede gjeld Total liabilities	Aktiva i pst. av gjelden Assets as percentage of liabilities
		1 000 kr.	1 000 kr.			1 000 kr.	1 000 kr.	
1959 .....	280	9 928	33 063	30,0	31	18 901	25 644	73,7
1960 .....	264	18 045	43 484	41,5	30	5 986	8 962	66,8
1961 .....	236	15 695	48 325	32,5	32	8 098	13 191	61,4
1962 .....	293	12 247	62 828	19,5	26	11 795	17 919	65,8
1963 .....	277	11 783	51 855	22,7	30	16 451	23 473	70,1

Kilde: Se tabell 349. Source: See table 349.

<sup>1</sup> Oppgaven er ikke fullstendig for boer hvis behandling er innstilt etter konkurslovens § 20. I 1962 var det 30 boer med ukjent aktiva eller passiva.

**Tabell 351. Åpnede konkurser og akkordforhandlinger.**  
*Bankruptcy proceedings and compositions commenced.*

År Year	Konkurser Bankruptcy proceedings	Av disse etter forutg. akkordforhandling Of which bankruptcies after previous compositions	Akkordforhandlinger Compositions	Nye konkurs- eller akkordforhandlingsboer i alt Total number of new bankruptcy proceedings and compositions	Av disse bedrifter i: Of which establishments in:		
					Industri og håndverk Manufacturing	Bygge- og anleggsvirksomhet Construction	Varehandel Commerce
1959 .....	288	19	43	312	75	23	184
1960 .....	279	30	67	316	83	30	160
1961 .....	313	27	53	339	74	28	188
1962 .....	291	13	48	326	88	35	157
1963 .....	295	18	61	338	44	21	205

Kilde: Se tabell 349. Source: See table 349.

For tidligere år se Statistiske Oversikter 1948, tabell 203 og 204 og tilleggsutgave 1958, tabell 183. For previous years see Statistical Survey 1948, tables 203 and 204 with supplement 1958, table 183.

**Tabell 352. Utlegsforretninger og tvangsauksjoner.**  
*Foreclosures and forced sales.*

År Year	Utlegsforretninger Foreclosures			Eiendommer begjært solgt ved tvangsauksjon Real property requested sold by forced sale			Endelig solgte eiendommer ved tvangsauksjon Real property sold by forced sale		
	Bygder Rural distr.	Byer Towns	I alt Total	Bygder Rural distr.	Byer Towns	I alt Total	Bygder Rural distr.	Byer Towns	I alt Total
1959 .....	5 597	3 104	8 701	2 772	1 120	3 892	217	39	256
1960 .....	5 386	2 567	7 953	2 929	1 004	3 933	212	35	247
1961 .....	5 358	2 837	8 195	3 090	915	4 005	220	41	261
1962 .....	5 935	3 059	8 994	3 185	1 119	4 304	242	26	268
1963 .....	6 091	3 563	9 654	3 833	797	4 630	251	37	288

Kilde: Creditreform og oppgaver i Byrået. Source: «Creditreform» and data from the Bureau.

**Tabell 353. Overformynderier.**  
*Public trustee offices.*

År Year	Forvaltede midler pr. 31. desember <i>Property administered, 31 Dec.</i>				Tallet på umyndige med midler <i>Wards with property</i>		
	For umyndige <i>For wards</i>	For andre personer <i>For other persons</i>	For offentlige legater og fond <i>For public legacies and funds</i>	I alt <i>Total</i>	Under 21 år <i>years</i>	21 år og over <i>years and over</i>	I alt <i>Total</i>
<b>Bygder Rural districts</b>	1 000 kr.	1 000 kr.	1 000 kr.	1 000 kr.			
1958 .....	95 094	6 056	1 190	102 340	11 298	4 078	15 376
1959 .....	106 511	6 591	1 504	114 606	11 264	4 397	15 661
1960 .....	109 080	7 814	1 632	118 526	11 451	4 534	15 985
1961 .....	114 006	7 687	1 767	123 460	11 188	4 789	15 977
1962 .....	122 798	7 549	1 850	132 197	11 452	4 865	16 317
<b>Byer Towns</b>							
1958 .....	104 416	43 550	110 304	258 270	5 352	1 603	6 955
1959 .....	105 326	32 714	112 326	250 366	5 611	1 540	7 151
1960 .....	110 105	32 778	114 712	257 595	5 572	1 467	7 039
1961 .....	110 412	34 853	122 880	268 145	5 657	1 494	7 151
1962 .....	112 883	32 605	126 977	272 465	5 870	1 670	7 540
<b>Hele landet The whole country</b>							
1958 .....	199 510	49 606	111 494	360 610	16 650	5 681	22 331
1959 .....	211 837	39 305	113 830	364 972	16 875	5 937	22 812
1960 .....	219 185	40 592	116 344	376 121	17 023	6 001	23 024
1961 .....	224 418	42 540	124 647	391 605	16 845	6 283	23 128
1962 .....	235 681	40 154	128 827	404 662	17 322	6 535	23 857

Kilde: Statistisk ukehefte nr. 6, 1964. Source: Weekly Bulletin no. 6, 1964. For tidligere år, se Statistiske Oversikter, tilleggsutgave 1958, tabell 186. For previous years see Statistical Survey, supplement 1958, table 186.

**Tabell 354. Ektepakter.**  
*Marriage settlements.*

År Year	Ektepakter <i>Marriage settlements</i>								Skifterettskjennelser lov nr. 1, § 39. Decisions of court, for the settlement of estates	Best. om arv og skifte i. nr. 14 av w./s. 1937 <sup>1</sup>	
	I alt Total	Før ekteskap <i>Before marriage</i>				Under ekteskap <i>During marriage</i>					
		Fullstendig særeie <i>Completely separate property</i>	Delvis særeie <i>Partly separate property</i>	Gaver <i>Gifts</i>	Fullstendig særeie <i>Completely separate property</i>	Delvis særeie <i>Partly separate property</i>	Gaver <i>Gifts</i>	Fellesie <i>Joint ownership of property</i>			
1959.....	2 006	438	193	2	493	769	18	93	18	80	
1960.....	2 183	495	172	2	503	878	15	118	11	95	
1961.....	2 083	425	146	2	521	873	12	104	18	108	
1962.....	2 123	422	135	—	708	728	22	108	2	123	
1963.....	2 087	382	162	—	535	868	24	116	3	109	

Kilde: Ektepaktregisteret. Source: Register of marriage settlements.  
<sup>1</sup> Lov av 20. mai 1927, nr. 1 og 2. Law of 20 May 1927, no. 1 and 2. <sup>2</sup> Number of cases handled under the provisions of inheritance and intestate estates of Act no. 14 of 25 June 1937.

**Tabell 355. Skoler, lærere og elever.**  
*Schools, teachers, and pupils.*

	Skoler Number of schools	Lærere i full post Full-time teachers			Elever og studenter Pupils and students		
		Menn Males	Kvinner Females	I alt Total	Menn Males	Kvinner Females	I alt Total
<b>Barneskoler Primary schools, lower stage</b>							
1959—60 <sup>1</sup> .....	4 679	8 000	7 533	15 533	224 723	212 567	437 290
1960—61 <sup>1</sup> .....	4 526	8 117	7 939	16 056	220 702	208 973	429 675
1962—63 <sup>1</sup> .....	4 058	7 904	8 364	16 268	215 876	204 278	420 154
1963—64 .....	3 906	8 007	8 808	16 815	215 509	203 932	419 441
<b>Ungdomsskoler Primary schools, upper stage</b>							
1959—60 .....	19	163	44	207	1 889	1 808	3 697
1960—61 .....	33	304	103	407	3 372	3 259	6 631
1962—63 .....	64	663	385	1 048	9 011	8 462	17 473
1963—64 .....	96	1 076	541	1 617	12 488	11 877	24 365
<b>Framhaldsskoler Continuation schools</b>							
1959—60 .....	..	1 754	1 040	2 794	20 086	20 704	40 790
1960—61 .....	916	1 683	980	2 663	21 672	22 043	43 715
1962—63 .....	852	1 556	744	2 300	19 857	19 977	39 834
1963—64 .....	832	1 488	700	2 188	18 557	18 114	36 671
<b>Spesialskoler Special schools for handicapped</b>							
1959—60 .....	44	154	149	303	1 282	885	2 167
1960—61 .....	46	169	145	314	1 311	910	2 221
1962—63 .....	52	155	172	327	1 341	890	2 231
1963—64 .....	54	170	178	348	1 402	951	2 353
<b>Folkehøgskoler Folk high schools</b>							
1959—60 .....	71	267	133	400	1 840	3 128	4 968
1960—61 .....	73	268	145	413	1 848	3 132	4 980
1962—63 .....	73	300	180	480	1 940	3 500	5 440
1963—64 .....	74	315	178	493	2 025	3 856	5 881
<b>Høgre allmennskoler Secondary schools</b>							
1959—60 .....	301	3 199	808	4 007	41 971	37 979	79 950
1960—61 .....	316	3 444	999	4 443	48 125	44 345	92 470
1962—63 .....	314	3 670	1 065	4 735	53 778	49 327	103 105
1963—64 .....	314	3 813	1 105	4 918	55 359	50 550	105 909
<b>Fag- og yrkesskoler Vocational schools</b>							
1959—60 .....	554	..	..	2 955	28 787	19 703	48 490
1960—61 .....	562	..	..	3 143	30 353	20 597	50 950
1962—63 .....	586	2 859	971	3 830	34 676	23 354	58 030
1963—64 .....	590	3 181	1 033	4 214	39 387	25 264	64 651
<b>Universiteter og høyskoler Universities and equivalent institutions</b>							
1959—60 .....	8	1 019	63	1 082	6 722	1 680	8 402
1960—61 .....	8	1 147	79	1 226	7 339	1 915	9 254
1962—63 .....	8	1 407	97	1 504	9 679	2 778	12 457
1963—64 .....	8	1 552	111	1 663	11 418	3 294	14 712
<b>Skoler og universiteter i alt Total</b>							
1959—60 .....	..	..	..	27 281	327 300	298 454	625 754
1960—61 .....	6 480	..	..	28 665	334 722	305 174	639 896
1962—63 .....	6 007	18 514	11 978	30 492	346 158	312 566	658 724
1963—64 .....	5 874	19 602	12 654	32 256	356 145	317 838	673 983

Kilde: Undervisningsstatistikk 1963—64 (NOS A) og manuskript i Byrået. *Source: Educational Statistics 1963—64 (NOS A) and Bureau unpublished manuscript.* Enkelte oppgaver for tidligere år, se Statistiske Oversikter 1948, tabell 206—211 og 214 og tilleggsutgave 1958, tabell 187—193. *Some data for previous years see Statistical Survey 1948, tables 206—211 and 214, with supplement 1958, tables 187—193.*

<sup>1</sup> Omfatter ikke private barneskoler. *Excl. private primary schools.*

**Tabell 356. Barneskoler. Elever. 1. oktober 1963.***Primary schools, lower stage. Pupils.*

	U-delte	2-delte	3-delte	4-delte	5-delte	6- og 7-delte	I alt Total
1. klasstrinn <i>grade</i> .....	497	3 209	3 577	6 912	3 096	45 221	62 512
2. » » .....	493	3 294	3 668	6 647	2 987	44 254	61 343
3. » » .....	494	2 987	3 670	6 790	3 196	43 450	60 587
4. » » .....	339	2 649	3 145	6 906	3 208	44 356	60 603
5. » » .....	387	2 694	3 294	6 714	3 150	43 813	60 052
6. » » .....	373	2 571	3 235	6 671	3 056	42 874	58 780
7. » » .....	360	2 692	3 022	6 293	2 971	38 569	53 907
I alt Total .....	2 943	20 096	23 611	46 933	21 664	302 537	417 784

Kilde: Undervisningsstatistikk 1963—64 I (NOS A 97). Source: *Educational Statistics 1963—64 I (NOS A 97).***Tabell 357. Ungdoms- og framhaldsskoler. Elever. 1. oktober 1963.***Primary schools, upper stage, and continuation schools. Pupils.*

	Ungdomsskoler <i>Primary schools, upper stage</i>			Framhaldsskoler <i>Continuation schools</i>			I alt Total
	Gutter Boys	Jenter Girls	I alt Total	Gutter Boys	Jenter Girls	I alt Total	
7. klasstrinn <i>grade</i> .....	3 289	3 220	6 509	.	.	.	6 509
8. » » .....	4 615	4 311	8 926	16 080	14 849	30 929	39 855
9. » » .....	3 932	3 778	7 710	2 433	3 199	5 632	13 342
10. » » .....	652	568	1 220	44	66	110	1 330
I alt Total .....	12 488	11 877	24 365	18 557	18 114	36 671	61 036

Kilde: Se foreg. tabell. Source: *See preceding table.***Tabell 358. Spesialskolene. 1. oktober 1963.***Special schools for handicapped children.*

	Skoler <i>Schools</i>	Elever Pupils			Lærere i full post <sup>1</sup>	Lærere i time- post <sup>2</sup>
		Gutter Boys	Jenter Girls	I alt Total		
Skoler for døve <i>Schools for the deaf</i> .....	9	200	164	364	77	31
Av disse: Barneskoler <i>Primary schools. Lower stage</i> .....	6	166	125	291	63	26
Of which: Framhaldsskole <i>Continuation school</i> .....	1	10	15	25	3	—
Yrkesskoler <i>Vocational schools</i> .....	2	24	24	48	11	5
Skoler for blinde <i>Schools for the blind</i> .....	3	117	50	167	27	5
Av disse: Barneskoler <i>Primary schools. Lower stage</i> .....	1	45	30	75	11	2
Of which: Yrkesskoler <i>Vocational schools</i> .....	2	72	20	92	16	3
Skoler for evneveike <i>Schools for children of limited ability</i> .....	27	862	598	1 460	182	53
Av disse: Barneskoler <i>Primary schools. Lower stage</i> .....	20	725	478	1 203	151	50
Of which: Framhalds- og yrkesskoler <i>Continuation- and voca- tional schools</i> .....	7	137	120	257	31	3
Skoler for talehemmede <i>Schools for children with speech defects</i> .....	3	83	38	121	18	3
Skoler for barn og ungdom med tilpasningsvansker <i>Schools for maladjusted children and youth</i> .....	12	140	101	241	44	13
I alt Total .....	54	1 402	951	2 353	348	105

Kilde: Se tabell 356. Source: *See table 356.* <sup>1</sup> Full-time teachers. <sup>2</sup> Part-time teachers.

**Tabell 359. Høgre allmennskoler. Elever.**  
*Secondary schools. Pupils.*

	1. oktober 1962			1. oktober 1963		
	Gutter Boys	Jenter Girls	I alt Total	Gutter Boys	Jenter Girls	I alt Total
1. klassetrinn <sup>1</sup> <i>grade</i> .....	12 013	12 178	24 191	11 829	12 163	23 992
2. » » .....	13 408	13 701	27 109	13 562	13 366	26 928
3. » (realskole) » .....	9 196	9 390	18 586	8 865	9 512	18 377
Realskoleelever i alt <i>Lower stage, total</i> .....	34 617	35 269	69 886	34 256	35 041	69 297
3. klassetrinn (gymnas) <i>grade</i> .....	7 011	5 292	12 303	7 390	5 728	13 118
4. » » .....	6 548	4 705	11 253	7 330	5 337	12 667
5. » » .....	5 602	4 061	9 663	6 383	4 444	10 827
Gymnasiaster i alt <i>Upper stage, total</i> .....	19 161	14 058	33 219	21 103	15 509	36 612
I alt <i>Total</i> .....	53 778	49 327	103 105	55 359	50 550	105 909

Kilde: Undervisningsstatistikk 1963—64 III (NOS A 102). *Source: Educational Statistics 1963—64 III (NOS A 102).*  
<sup>1</sup> Ved gruppering på klassetrinn har en gått ut fra antall år igjen til avgangseksamen. *The grouping by grades is according to number of years remaining till final examination.*

**Tabell 360. Realskoleeksamen.**  
*Secondary schools, lower stage, final examination.*

År Year	Meldt til eksamen Entered for exam.		Bestått eksamen Passed examination							Pr. 100 innb. 17 år Per 100 popul. 17 years
	I alt Total	Av disse privatister <sup>1</sup>	Gutter Boys			Jenter Girls			I alt Total	
			Elever Pupils	Privatister <sup>1</sup>	I alt Total	Elever Pupils	Privatister <sup>1</sup>	I alt Total		
1958	9 801	1 862	3 844	928	4 772	3 905	575	4 480	9 252	21,5
1959	11 484	1 832	4 747	949	5 696	4 733	507	5 240	10 936	22,3
1960	13 547	2 079	5 568	1 047	6 615	5 643	567	6 210	12 825	24,2
1961	15 240	1 832	6 645	919	7 564	6 716	484	7 200	14 764	25,3
1962	18 307	2 175	7 609	1 054	8 663	7 917	679	8 596	17 259	28,2
1963	17 430	1 486	7 315	608	7 923	7 798	522	8 320	16 243	24,3

Kilde: Oppgaver fra Undervisningsrådet. *Source: Data from the Board of Education.*

<sup>1</sup> Students attending schools not having rights of examination.

**Tabell 361. Examen artium.<sup>1</sup>**  
*Secondary schools, upper stage, final examination.*

År Year	Meldt til eksamen Entered for exam.		Bestått eksamen Passed examination								Pr. 100 innb. 19 år Per 100 popul. 19 years
	I alt Total	Av disse privatister <sup>2</sup>	Menn Males	Kvinner Females	Linjer Branches					I alt Total	
					Real- linje Science	Engelsk- linje Modern language	Latin- linje Latin	Norrøn linje Norse	Natur- faglinje Natural science		
1958	5 468	963	2 790	2 057	2 317	2 290	115	31	94	4 847	11,0
1959	5 580	957	2 879	2 059	2 362	2 327	134	24	91	4 938	10,9
1960	5 935	1 104	3 155	2 024	2 619	2 256	169	32	103	5 179	12,0
1961	6 917	1 113	3 615	2 543	3 003	2 773	186	34	162	6 158	12,6
1962	8 209	1 025	4 284	3 100	3 760	3 177	227	26	194	7 384	14,0
1963	9 828	1 091	5 004	3 783	4 078	4 073	310	31	295	8 787	15,1

Kilde: Se foregående tabell. *Source: See preceding table.*

<sup>1</sup> Innberetter også alle privatister. *Including students attending schools not having rights of examination.* <sup>2</sup> Of which students attending schools not having rights of examination.

Tabell 362. Fag- og yrkesskoler. 1. oktober 1963. *Vocational schools.*

	Skoler <i>Schools</i>	Elever <i>Pupils</i>			Lærere i full post <i>Full time teachers</i>			Lærere i time- post <i>Part- time tea- chers</i>
		Menn <i>Males</i>	Kvin- ner <i>Fe- males</i>	I alt <i>Total</i>	Menn <i>Males</i>	Kvin- ner <i>Fe- males</i>	I alt <i>Total</i>	
<b>Fagskoler i landbruket</b> <i>Vocational schools in agriculture</i> .....	64	2 649	185	2 834	420	4	424	102
Jordbruksskoler <i>Agricultural schools</i> .....	45	2 212	74	2 286	323	2	325	79
Skogbruksskoler <i>Forestry schools</i> .....	5	152	—	152	22	—	22	5
Gartneri- og hagebruksskoler <i>Horticultural schools</i> ..	8	157	62	219	34	—	34	11
Meieriskoler <i>Dairy schools</i> .....	3	86	49	135	31	2	33	5
Andre skoler <i>Other schools</i> .....	3	42	—	42	10	—	10	2
<b>Yrkesskoler i håndverk og industri</b> <i>Vocational schools for handicraft and industry</i> ..	206	19664	3 894	23558	1 457	231	1 688	1 352
Verkstedskoler <i>Workshop schools</i> .....	79	10999	2 320	13319	1 109	129	1 238	404
Lærlingskoler <i>Apprenticeship schools</i> .....	59	4 027	190	4 217	18	1	19	556
Bedriftsskoler <i>Industrial establishments' schools</i> ...	8	495	—	495	22	—	22	50
Tekniske skoler <i>Technical schools</i> .....	7	2 315	30	2 345	119	1	120	147
Tekniske fagskoler <i>Technical occupational schools</i> ..	4	463	—	463	40	—	40	16
Elementærtekniske skoler <i>Elementary technical schools</i> .....	2	503	40	543	17	—	17	24
Håndverk- og kunstindustriskoler <i>Applied arts' schools</i> .....	2	258	298	556	54	12	66	29
Industri-, heimeyrke- og arbeidsskoler <i>Handicraft and trades schools</i> .....	34	403	1 006	1 409	65	86	151	70
Andre skoler <i>Other schools</i> .....	11	201	10	211	13	2	15	56
<b>Maritime skoler</b> <i>Maritime schools</i> .....	50	4 259	122	4 381	392	3	395	301
Navigasjonsskoler <i>Navigation schools</i> .....	16	1 720	118	1 838	182	2	184	81
Maskinistiskoler <i>Marine engineers' schools</i> .....	18	1 837	—	1 837	133	—	133	131
Kokk- og stuerterskoler <i>Cooks' and stewards' schools</i>	9	524	4	528	47	1	48	61
Fiskerifagskoler <i>Fishermen's schools</i> .....	5	137	—	137	22	—	22	19
Andre skoler <i>Other schools</i> .....	2	41	—	41	8	—	8	9
<b>Merkantile skoler</b> <i>Mercantile schools</i> ....	112	8 459	10328	18787	444	91	535	609
Handelsgymnas <i>Commercial secondary schools</i> ....	13	2 201	1 998	4 199	174	14	188	129
Handelsskoler <i>Commercial schools</i> .....	97	5 751	8 309	14060	265	77	342	438
Andre skoler <i>Other schools</i> .....	2	507	21	528	5	—	5	42
<b>Etatskoler</b> <i>Public services' schools</i> .....	6	1 308	510	1 818	24	—	24	400
<b>Skoler for helsestell og sosialt arbeid</b> <i>Schools for health and social services</i> .	46	240	4 138	4 378	18	238	256	1 356
Sykepleierskoler <i>Nursing schools</i> .....	34	105	3 500	3 605	8	214	222	1 179
Jordmorskoler <i>Midwives' schools</i> .....	2	—	52	52	2	4	6	11
Barnevernskoler <i>Children's welfare schools</i> .....	4	—	194	194	—	7	7	65
Sosialskoler <i>Social services' schools</i> .....	3	119	194	313	5	9	14	59
Andre skoler <i>Other schools</i> .....	3	16	198	214	3	4	7	42
<b>Skoler for husstell m.v.</b> <i>Housekeeping schools etc.</i> .....	72	42	2 097	2 139	25	287	312	337
<b>Lærerskoler</b> <i>Teachers' training colleges</i> .....	26	2 600	3 656	6 256	372	168	540	278
Alminnelige lærerskoler <i>Ordinary teachers' training colleges</i> .....	17	2 341	3 023	5 364	342	102	444	147
Spesiallærerskoler <i>Special teachers' training colleges</i>	9	259	633	892	30	66	96	131
<b>Andre skoler</b> <i>Other schools</i> .....	8	166	334	500	29	11	40	111
<b>I alt Total</b> .....	590	39387	25264	64651	3 181	1 033	4 214	4 846

Kilde: Undervisningsstatistikk 1963—64 IV (NOS A 103). Source: *Educational Statistics 1963—64 IV (NOS A 103)*.  
<sup>1</sup> Av disse var 618 elever ved handelsskolekurs. <sup>2</sup> Av disse var 441 elever ved kurs for økonomisk gymnas.

Tabell 363. Svenneprøver og utstede håndverksbrev.

*Journeymen's tests and craftsmen's certificates.*

Fag Professions	1962				1963			
	Bestått svenneprøver <i>Journeymen's tests passed</i>		Ikke beståtte svenneprøver <i>Not passed</i>	Ustede personl. håndv.-brev <i>Craftsmen's personal certificates issued</i>	Bestått svenneprøver <i>Journeymen's tests passed</i>		Ikke beståtte svenneprøver <i>Not passed</i>	Ustede personl. håndv.-brev <i>Craftsmen's personal certificates issued</i>
	som lærling <i>as apprentice</i>	som ikke-lærling <i>non-apprentice</i>			som lærling <i>as apprentice</i>	som ikke-lærling <i>non-apprentice</i>		
Bakere <i>Bakers</i> .....	41	16	1	12	42	24	—	15
Bokbindere <i>Bookbinders</i> .....	18	1	4	9	13	2	3	5
Blokkmakere <i>Blockmakers</i> .....	—	—	—	—	—	—	—	1
Boktrykkere <i>Printers</i> .....	231	12	39	37	168	9	17	27
Buntmakere <i>Furriers</i> .....	—	—	—	4	—	—	—	—
Bygn.tapetserere <i>Paper-hangers</i> ..	6	1	—	3	—	3	—	6
Bøsemakere <i>Gun-makers</i> .....	10	—	2	1	—	7	1	—
Damefrisører <i>Ladies' hairdressers</i> ..	—	—	—	6	—	—	—	2
Damefrisører og skjønnhetspleie <i>Ladies' hairdressers and beauty treatment</i> .....	92	20	23	23	101	19	30	26
Feiere <i>Chimney-sweepers</i> .....	6	2	—	6	4	5	—	4
Fotografer <i>Photographers</i> .....	5	9	1	6	5	6	5	6
Garderobefargere og kjem. rensere <i>Wardrobeyers and chem. cleaning</i> ..	1	1	—	1	—	—	—	1
Gipsmakere <i>Plasterers</i> .....	—	—	—	—	—	—	—	1
Gjørtlere <i>Braziers</i> .....	—	—	—	1	—	—	—	—
Glassmestere <i>Glaziers</i> .....	9	1	4	2	2	1	1	5
Gullsmeder <i>Goldsmiths</i> .....	8	1	—	13	7	2	3	13
Hanskemakere <i>Glovers</i> .....	—	1	—	—	1	—	—	1
Herrefrisører <i>Men's hairdressers</i> ..	—	—	—	3	—	—	—	1
Herrefrisører og skjønnh.pl. <i>Men's hairdressers and beauty treatment</i> ..	20	6	—	10	27	1	5	7
Hjul- og karosserimakere <i>Wheelwrights and body makers</i> .....	—	2	—	1	—	—	—	—
Instrumentmakere <i>Instrument makers</i> .....	6	24	4	13	7	18	2	4
Kjole- og draktsyere <i>Dress-makers</i> ..	15	19	9	12	24	17	3	10
Kopper- og blikkslagere <i>Copper and tinsmiths</i> .....	9	8	4	5	11	1	2	12
Konditorer <i>Confectioners</i> .....	32	6	—	11	41	8	1	7
Litografer <i>Lithographers</i> .....	18	4	1	9	29	2	—	5
Malere <i>Painters</i> .....	16	29	9	46	14	16	7	23
Murere <i>Bricklayers</i> .....	20	4	8	25	15	12	3	26
Møbeltapetserere <i>Upholsterers</i> ..	—	—	—	2	—	—	—	3
Porteføljemakere <i>Portfoliomakers</i> ..	—	—	—	—	—	—	—	1
Pøsemakere <i>Sausage-makers</i> .....	57	28	5	28	59	25	3	16
Reprodusører <i>Reproducers</i> .....	14	—	—	2	11	1	1	4
Rørleggere <i>Plumbers</i> .....	25	26	15	35	18	21	6	21
Salmakere <i>Saddlers</i> .....	—	1	—	—	—	1	—	—
Skomakere <i>Shoemakers</i> .....	—	2	—	1	1	4	—	1
Skreddere <i>Tailors</i> .....	3	1	—	5	8	5	—	1
Slaktere <i>Butchers</i> .....	9	2	—	3	4	5	—	4
Smeder <i>Smiths</i> .....	7	2	3	5	10	3	—	1
Snekkere <i>Joiners</i> .....	14	40	6	20	26	36	1	18
Steinhoggere <i>Stone cutters</i> .....	—	1	—	—	—	—	—	1
Tannteknikere <i>Dental mechanics</i> ..	2	—	1	6	6	2	2	3
Tømrere <i>Carpenters</i> .....	22	78	39	106	28	46	23	75
Urmakere <i>Watchmakers</i> .....	12	13	1	14	15	8	4	14
I alt <i>Total</i>	728	361	179	486	697	310	123	371



**Tabell 364. Universiteter og høgschooler. Studenter.**  
*Universities and equivalent institutions. Number of students.*

	Studenter i høstsemesteret <i>Students enrolled, autumn term</i>								
	Menn <i>Males</i>			Kvinner <i>Females</i>			I alt <i>Total</i>		
	1961	1962	1963	1961	1962	1963	1961	1962	1963
<b>Universitetet i Oslo</b>									
<i>University of Oslo</i> .....	4 789	5 212	6 356	1 649	2 161	2 437	6 438	7 373	8 793
Teologi <i>Theology</i> .....	61	62	66	9	14	10	70	76	76
Jus <i>Law</i> .....	690	743	903	55	61	75	745	804	978
Medisin <i>Medicine</i> .....	571	547	610	60	75	86	631	622	696
Filologi <i>Philology</i> .....	1 350	1 367	1 779	912	1 267	1 400	2 262	2 634	3 179
Mag.artium .....	97	86	79	52	90	53	149	176	132
Realfag <i>Science branch</i> .....	1 447	1 700	2 012	318	375	436	1 765	2 075	2 448
Aktuarfag <i>Actuary branch</i> .....	31	35	37	10	2	5	41	37	42
Farmasi <i>Pharmacy</i> .....	28	37	50	93	95	90	121	132	140
Odontologi <i>Odontology</i> .....	157	160	158	67	51	59	224	211	217
Pedagogikk <i>Pedagogy</i> .....	—	—	59	—	—	28	—	—	87
Psykologi <i>Psychology</i> .....	136	198	269	59	113	155	195	311	424
Sosialøkonomi <i>Economics</i> .....	156	202	302	7	7	19	163	209	321
Sosiologi <i>Sociology</i> .....	—	—	32	—	—	21	—	—	53
Statsvitenskap <i>Political science</i> ..	65	75	—	7	11	—	72	86	—
<b>Universitetet i Bergen</b>									
<i>University of Bergen</i> .....	983	1 142	1 387	257	323	503	1 240	1 465	1 890
Medisin <i>Medicine</i> .....	264	255	247	27	33	34	291	288	281
Filologi <i>Philology</i> .....	302	418	456	163	207	359	465	625	815
Realfag <i>Science branch</i> .....	375	408	534	67	79	98	442	487	632
Odontologi <i>Odontology</i> .....	—	29	84	—	1	11	—	30	95
Andre studenter <i>Other students</i> ...	42	32	66	—	3	1	42	35	67
<b>Menighetsfakultetet</b>									
<i>Independent Theological College</i> .	236	287	330	14	20	19	250	307	349
<b>Norges Veterinærhøgskole</b>									
<i>State Veterinary College</i> .....	129	147	138	11	16	25	140	163	163
<b>Norges Landbrukshøgskole</b>									
<i>State College of Agriculture</i> .....	272	283	310	9	10	6	281	293	316
Hagebruk <i>Horticulture</i> .....	22	48	25	5	8	3	27	56	28
Jordbruk <i>Farming</i> .....	119	141	157	2	1	2	121	142	159
Meieridrift <i>Dairying</i> .....	23	27	19	1	—	—	24	27	19
Utskiftning <i>Land re-allocation</i> ...	33	35	41	—	—	—	33	35	41
Skogbruk <i>Forestry</i> .....	75	32	68	1	1	1	76	33	69
<b>Norges tekn. høgskole</b>									
<i>State Institute of Technology</i> ....	1 875	1 967	2 103	72	80	95	1 947	2 047	2 198
Arkitektur <i>Architecture</i> .....	131	145	162	32	34	46	163	179	208
Bergteknikk <i>Mining</i> .....	104	106	107	—	—	1	104	106	108
Bygningsteknikk <i>Construction</i> .....	433	460	504	—	—	—	433	460	504
Elektroteknikk <i>Electrical engineering</i>	425	460	489	1	1	1	426	461	490
Kjemi <i>Chemistry</i> .....	248	237	242	37	43	44	285	280	286
Maskinteknikk <i>Machine engineering</i>	447	458	485	—	—	—	447	458	485
Teknisk fysikk <i>Applied physics</i> ..	87	101	114	2	2	3	89	103	117
<b>Norges Handelshøgskole</b>									
<i>The Norwegian School of Economics and Business Administration</i>	183	212	298	3	3	6	186	215	304
<b>Norges Lærerhøgskole</b>									
<i>State College for Teachers</i> .....	359	429	496	142	165	203	501	594	699
Studenter i alt <i>Total number of students</i> .....	8 826	9 679	11 418	2 157	2 778	3 294	10 983	12 457	14 712

Kilde: Oppgaver fra vedk. institusjoner. *Source: Data from the institutions.* For tidligere år se Statistiske Oversikter 1948, tabell 209—211 og 214, og tilleggsutgave 1958, tabell 190—193. For previous years see *Statistical Survey 1948, tables 209—211 and 214, with supplement 1958, tables 190—193.*

**Tabell 365. Universiteter og høgschooler. Lærere og andre ansatt i vitenskapelige stillinger. 31. desember.**

*Universities and equivalent institutions. Teachers and research staff.*

Universiteter og høgschooler <i>Universities and equivalent institutions</i>	År <i>Year</i>	I alt <i>Total</i>	Professorer <sup>1</sup> <i>Professors</i>		Doserter <sup>1</sup> <i>Assoc. prof.</i>		Andre <sup>1,2</sup> <i>Other</i>	
			Menn <i>Males</i>	Kvinner <i>Females</i>	Menn <i>Males</i>	Kvinner <i>Females</i>	Menn <i>Males</i>	Kvinner <i>Females</i>
Universitetet i Oslo <i>University of Oslo</i> .....	1962	683	155	1	55	3	411	58
	1963	736	165	2	61	5	442	61
Universitetet i Bergen <i>University of Bergen</i> .....	1962	206	44	—	27	1	118	16
	1963	224	51	—	22	1	127	23
Norges Landbrukshøgschool <i>State College of Agriculture</i> .....	1962	107	29	—	4	1	69	4
	1963	136	31	—	9	1	91	4
Norges Veterinærhøgschool <i>State Veterinary College</i> .....	1962	53	11	—	5	—	34	3
	1963	63	11	—	7	—	42	3
Norges tekniske høgschool <i>State Institute of Technology</i> .....	1962	354	71	—	29	—	247	7
	1963	390	75	—	40	—	266	9
Norges Handelshøgschool <i>The Norwegian School of Economics and Business Administration</i> .....	1962	47	13	—	5	—	29	—
	1963	54	11	—	5	—	38	—
Menighetsfakultetet <i>Independent Theological College</i> .....	1962	12	6	—	1	—	5	—
	1963	11	6	—	1	—	4	—
Norges Lærershøgschool <i>State College for Teachers</i> .....	1962	42	7	1	4	1	28	1
	1963	49	11	1	4	1	32	—
I alt <i>Total</i> .....	1962	1 504	336	2	130	6	941	89
	1963	1 663	361	3	149	8	1 042	100
Av disse utlendinger <i>Of which foreigners</i> .....	1962	38	12	—	2	—	21	3
	1963	40	12	—	2	—	25	1

Kilde: Se tabell 364. Source: See table 364.

<sup>1</sup> Ekskl. ubesatte stillinger. Excl. unfilled positions. <sup>2</sup> Omfatter forskere, lærere og stipendiater. Including research workers, teachers and scholarship holders.

**Tabell 366. Personer med doktorgrad.<sup>1</sup>**

*Doctor's degrees.*

Universiteter og høgschooler <i>Universities and equivalent institutions</i>	I alt pr. <sup>2</sup> / <sub>100</sub> <i>Total</i>		Av disse tatt doktorgraden i 1963 <i>Of which degrees conferred</i>	
	1962	1963	Menn <i>Males</i>	Kvinner <i>Females</i>
Doktorgrad ved: <i>Doctor's degree at:</i>				
Universitetet i Oslo <i>University of Oslo</i> .....	638	664	26	—
Av disse: <i>Of which:</i> Doctores theologiae .....	36	35	—	—
» juris .....	20	20	—	—
» medicinae .....	205	209	6	—
» philosophiae .....	374	396	19	—
» odontologiae .....	3	4	1	—
Universitetet i Bergen <i>University of Bergen</i> .....	28	31	3	—
Av disse: <i>Of which:</i> Doctores medicinae .....	6	7	—	—
» philosophiae .....	22	24	3	—
Norges Landbrukshøgschool <i>State College of Agriculture</i> .....	26	27	1	—
Norges tekniske høgschool <i>State Institute of Technology</i> .....	62	65	3	1
Norges Handelshøgschool <i>The Norwegian School of Economics and Business Administration</i> .....	2	2	—	—
Norges Veterinærhøgschool <i>State Veterinary College</i> .....	3	4	1	—

Kilde: Se tabell 364. Source: See table 364.

<sup>1</sup> Bare doktorer i live er tatt med. Æresdoktorer er ikke tatt med. Including only persons alive, and excluding persons conferred honorary degrees.

**Tabell 367. Støtte til forskning<sup>1</sup> fra vitenskapelige fond og fra forskningsrådene.**
*Grants for scientific activities.*
**A. Bevilgede beløp 1963. Amounts appropriated.**

Formål <i>Scientific field</i>	Fordelt av: <i>Distributed by:</i>		
	De vitensk. fond <i>Research foundations</i>	Forsknings- rådene <i>Research councils</i>	I alt <i>Total</i>
	1000 kr.	1000 kr.	1000 kr.
Atomenergi <i>Atomic energy</i> .....	-	27 015,0	27 015,0
Annen matematisk naturvitenskapelig forskning <i>Other mathematical science research</i> .....	1 017,2	12 012,3	13 029,5
Medisin <i>Medicine</i> .....	1 108,1	1 596,9	2 705,0
Tannlegevitenskap <i>Odontology</i> .....	41,0	106,4	147,4
Sosialøkonomi <i>Economics</i> .....	26,9	222,5	249,4
Bedriftsøkonomi <i>Business economics</i> .....	11,8	-	11,8
Juridiske disipliner <i>Law</i> .....	378,8	83,3	462,1
Samfunnsforskning, sosiologi <i>Sociology</i> .....	28,5	702,3	730,8
Teologi <i>Theology</i> .....	9,4	163,5	172,9
Filologi, historie, filosofi, arkeologi <i>Philology, history, philosophy, archeology</i> .....	422,8	1 848,1	2 270,9
Psykologi og pedagogikk <i>Psychology and pedagogy</i> .....	4,0	434,1	438,1
Teknisk vitenskapelig forskning <i>Techn. scientific research</i> .....	390,0	11 372,0	11 762,0
Landbruk <i>Agriculture and livestock production etc.</i> .....	44,9	2 478,4	2 523,3
Meieridrift <i>Dairyng</i> .....	3,0	160,8	163,8
Veterinærvesenet <i>Veterinary science</i> .....	8,0	605,9	613,9
Hagebruk <i>Horticulture</i> .....	6,9	260,4	267,3
Skogbruk <i>Forestry</i> .....	34,1	622,9	657,0
Hav-, fiske-, fangst-, sjødyrundersøkelser <i>Oceanography and piscatory investigations</i> .....	19,6	-	19,6
Fiskeripolitikk <i>Fishery politics</i> .....	-	-	-
Viltpleie og ferskvannsfiske <i>Game and fresh water fisheries</i> .....	-	60,9	60,9
Bibliotek, bokkjøp, trykking <i>Libraries, purchase of books, printing</i> ..	153,1	1 946,7	2 099,8
Museer og samlinger <i>Museums and collections</i> .....	8,1	-	8,1
Reiser, representasjon og kongresser <i>Travel, repres. and conferences</i> .	238,0	132,2	370,2
Studentstipendier <i>Student scholarships</i> .....	1,2	1 801,6	1 802,8
Forskningsbygg <i>Research buildings</i> .....	-	4 261,5	4 261,5
Andre <i>Other</i> .....	278,9	2 035,1	2 314,0
<b>I alt Total</b>	<b>4 234,3<sup>2</sup></b>	<b>69 922,8</b>	<b>74 157,1</b>

**B. Fond pr. 31/12 1963.<sup>1</sup> Funds 31 Dec., 1963.**

	1000 kr.		1000 kr.
Oslo Universitets fond .....	51 902	Brukseier J. Nilsens legat .....	792
Nansenfondet (og forbundne fond) ..	17 192	Nasjonalgaven til Chr. Michelsen ...	723
Chr. Michelsens Institutt .....	8 248	Elektrokemisk forskningsfond .....	632
L. Meltzers Høyskolefond .....	7 202	Fylkesmann Guldahls legat .....	401
Bergen Universitets fond .....	6 812	Skipsreder E. Bruusgaards fond ....	303
Norges tekniske høyskoles fond I ...	1 346	Marie og Else Mustads legat .....	353
A/S Norsk Varekrigsforsikrings fond I	3 668	Drammen Museums legat .....	315
Norges Landbrukshøyskoles fond .....	2 902	Det odontologiske fakultet .....	415
Norges Handelshøyskoles Forskningsfond	1 762	Roald Amundsens minnefond .....	295
Dr. A. Malthes Legat I .....	1 865	Stavanger Museum .....	315
Norges tekniske høyskole II .....	4 843	Selskapet til Vitenskapenes Fremme .	213
Vitenskapsakademiet .....	1 409	Medisinaldir. N. Heitmanns fond ...	273
Dr. A. Malthes Legat II .....	1 267	Andre vitenskapelige fond <i>Other</i> .....	4 079
Det Kgl. Norske Vid. Selskap .....	1 112		
Skipsteknisk forskn.institutt .....	950	<b>I alt Total</b>	<b>121 589</b>

 Kilde: De enkelte institusjoner. *Source: The various research institutions.*
<sup>1</sup> Omfatter ikke fond m. m. som forvaltes i sentraladministrasjonen, *Not including funds etc. administered by the central government.* \* Kr. 11 725 000 fra Norges almenvitenskapelige forskningsråd, kr. 50 991 484 fra Norges teknisk naturvitenskapelige forskningsråd og kr. 7 206 310 fra Norges landbruksvitenskapelige forskningsråd.

**Tabell 368. Personer 15 år og over**  
*Persons 15 years and over by*

Nr. No.		Uten allmennutdanning over folkeskole <i>Without general education higher than primary school</i>				Framhalds- <i>Continuation</i>	
		Med spesialutdanning <i>With vocational education</i>		Uten spesialutdanning <i>Without vocational education</i>		Med spesialutdanning <i>With vocational education</i>	
		M <sup>2</sup>	K <sup>2</sup>	M	K	M	K
	Riket <i>The whole country</i> . . . . .	151 774	63 230	787 786	918 747	64 360	47 364
	Bygder <i>Rural districts</i> . . . . .	94 681	41 490	569 560	601 369	47 568	31 812
	Byer <i>Towns</i> . . . . .	57 093	21 740	218 226	317 378	16 792	15 552
	Bygdene fylkesvis <i>Rural districts by counties</i>						
01	Østfold . . . . .	6 524	2 975	36 177	38 367	2 687	2 205
02	Akershus . . . . .	9 699	4 647	45 164	51 473	3 981	3 266
04	Hedmark . . . . .	4 546	2 512	42 806	41 862	3 265	1 870
05	Oppland . . . . .	4 244	2 375	37 153	37 494	3 627	2 399
06	Buskerud . . . . .	4 635	2 499	31 369	31 985	2 261	1 710
07	Vestfold . . . . .	8 479	3 033	25 310	30 246	2 790	1 931
08	Telemark . . . . .	5 061	2 281	26 792	28 907	2 077	1 341
09	Aust-Agder . . . . .	3 115	1 659	13 783	14 627	1 250	916
10	Vest-Agder . . . . .	2 801	1 483	15 519	16 048	1 692	1 192
11	Rogaland . . . . .	5 440	2 253	30 517	31 796	4 168	2 739
12	Hordaland . . . . .	10 159	3 971	45 675	53 035	4 773	3 225
14	Sogn og Fjordane . . . . .	3 700	1 799	22 669	24 047	2 254	1 274
15	Møre og Romsdal . . . . .	6 582	2 578	37 260	41 653	3 028	1 796
16	Sør-Trøndelag . . . . .	5 285	2 233	35 271	38 138	3 232	2 040
17	Nord-Trøndelag . . . . .	3 266	1 849	23 839	24 402	3 334	1 938
18	Nordland . . . . .	5 675	1 716	53 189	52 969	1 688	986
19	Troms . . . . .	3 853	1 038	30 632	30 021	1 014	609
20	Finnmark . . . . .	1 617	589	16 435	14 299	447	375
	Byene fylkesvis <i>Towns by counties</i>						
01	Østfold . . . . .	3 107	1 224	12 715	16 726	567	658
02	Akershus . . . . .	203	67	588	942	30	31
03	Oslo . . . . .	19 626	8 941	89 066	129 437	7 019	7 568
04	Hedmark . . . . .	664	219	2 665	4 375	319	162
05	Oppland . . . . .	577	254	2 641	4 038	230	221
06	Buskerud . . . . .	2 290	794	9 669	13 310	582	484
07	Vestfold . . . . .	3 521	986	9 015	13 303	708	510
08	Telemark . . . . .	2 013	632	8 552	11 371	422	276
09	Aust-Agder . . . . .	1 179	436	3 316	5 179	156	180
10	Vest-Agder . . . . .	2 701	1 091	6 144	9 397	714	702
11	Rogaland . . . . .	5 246	1 701	16 330	24 119	1 845	1 390
13	Bergen . . . . .	6 343	2 246	21 043	32 687	1 858	1 369
14	Sogn og Fjordane . . . . .	126	48	328	432	28	41
15	Møre og Romsdal . . . . .	2 481	692	8 505	12 804	373	310
16	Sør-Trøndelag . . . . .	2 566	1 060	12 118	17 786	990	791
17	Nord-Trøndelag . . . . .	561	225	1 832	2 852	174	219
18	Nordland . . . . .	2 300	604	8 304	11 117	509	385
19	Troms . . . . .	1 078	308	2 850	4 583	157	182
20	Finnmark . . . . .	511	212	2 545	2 920	111	73

Kilde: Folketelling 1960 IV (NOS XII 133). *Source: Population Census 1960 IV (NOS XII 133).*

<sup>1</sup> Omfatter også folkehøgskoler, fylkesskoler og private ungdomsskoler. *Including folk high schools and private schools for youth.* <sup>2</sup> Males. <sup>3</sup> Females. <sup>4</sup> 3 years secondary school based on 7 years primary school.

etter utdanning. Folketelling 1960.  
education. Population Census 1960.

Med allmennutdanning over folkeskole <i>With general education higher than primary school</i>										Nr. No.	
skole <sup>1</sup> school	Middel- eller realskole <i>Secondary school. Lower stage<sup>a</sup></i>					Examen artium <i>Secondary school. Upper stage (gymnasium)</i>					
	Uten spesialutdanning <i>Without vocational education</i>		Med spesialutdanning <i>With vocational education</i>		Uten spesialutdanning <i>Without vocational education</i>		Med spesialutdanning <i>With vocational education</i>		Uten spesialutdanning <i>Without vocational education</i>		
	M	K	M	K	M	K	M	K	M		K
110 067	148 658	70 003	50 730	45 662	73 051	61 858	25 839	21 831	22 121		
91 236	111 270	33 862	22 332	24 941	33 632	27 072	10 483	9 947	8 538		
18 831	37 388	36 141	28 398	20 721	39 419	34 786	15 356	11 884	13 583		
3 580	5 240	2 218	1 487	1 390	1 729	1 447	600	514	447	01	
6 190	8 741	6 653	4 919	3 458	6 054	7 728	3 142	1 858	2 366	02	
6 113	7 240	1 883	1 412	1 584	2 019	1 432	593	495	466	04	
7 663	8 247	1 683	1 237	1 487	2 010	1 241	550	499	420	05	
4 285	5 131	1 686	1 189	1 237	1 621	1 120	508	390	328	06	
3 179	4 928	3 057	2 085	1 449	2 431	1 452	648	502	461	07	
3 937	4 416	1 480	1 013	1 138	1 563	1 144	439	450	394	08	
1 965	2 362	780	518	531	774	501	232	260	201	09	
2 938	3 696	1 067	703	773	912	761	280	313	242	10	
7 404	9 451	2 102	1 235	1 411	1 676	1 239	435	560	387	11	
8 989	10 926	3 376	2 081	2 311	3 397	2 705	995	1 095	950	12	
4 748	5 422	874	498	1 030	1 176	694	214	436	211	14	
7 890	9 024	1 614	831	1 838	1 842	1 117	345	538	302	15	
6 540	7 730	1 961	1 419	1 662	2 009	1 932	675	807	581	16	
5 919	6 685	790	471	698	801	590	196	336	184	17	
5 549	6 599	1 343	641	1 703	1 985	979	303	507	326	18	
2 660	3 545	822	323	771	983	614	162	247	172	19	
1 687	1 887	473	270	470	650	376	166	140	100	20	
640	1 245	1 551	1 204	915	1 373	1 415	643	402	417	01	
30	81	100	68	70	129	76	28	17	20	02	
7 235	15 420	16 625	14 722	8 687	17 806	19 887	9 223	6 551	8 232	03	
350	679	518	315	358	591	472	176	133	155	04	
271	522	408	316	282	462	317	147	125	129	05	
719	1 202	1 449	1 046	832	1 507	995	435	299	309	06	
789	1 310	1 752	1 200	863	1 728	1 101	502	319	382	07	
585	834	1 023	633	765	1 280	814	298	294	323	08	
187	345	612	458	348	699	412	191	138	161	09	
561	1 230	1 408	1 048	687	1 157	952	437	342	360	10	
1 565	3 418	2 863	2 049	1 354	2 663	1 748	733	710	703	11	
2 711	4 993	3 238	2 270	1 810	3 709	2 516	1 066	1 124	1 173	13	
40	94	58	42	57	88	43	13	13	16	14	
662	1 269	1 007	609	901	1 530	863	324	340	278	15	
1 006	1 755	1 296	1 250	949	1 628	1 326	507	482	392	16	
216	494	265	194	244	390	312	109	90	59	17	
883	1 566	1 180	548	964	1 624	908	293	308	295	18	
201	574	411	244	301	551	436	156	158	141	19	
180	357	377	182	334	504	193	75	39	38	20	

**Tabell 369. Personer 15 år og over etter allmennutdanning og spesialutdanning.  
Folketelling 1960.**

*Persons 15 years and over by general education and vocational education.  
Population census 1960.*

Spesialutdanning <i>Vocational education</i>	I alt <i>Total</i>	Uten høgre allmennutdan- ning <sup>1</sup> <i>Without higher general education</i>	Med høgre allmennutdanning <i>With higher general education</i>	
			Middel- eller realskole <i>Secondary school Lower stage<sup>2</sup></i>	Examen artium <i>Secondary school Upper stage (gymnasium)</i>
<b>M e n n</b> <i>Males</i>				
Uten spesialutdanning <i>Without vocational education</i> .....	965 346	897 853	45 662	21 831
Med spesialutdanning <i>With vocational education</i> .....	347 995	216 134	70 003	61 858
Landbruksfagskoler <i>Agricultural schools</i> ....	44 542	39 228	4 165	1 149
Bedrifts- og verkstedskoler <i>Workshop schools, etc.</i>	44 221	40 323	3 641	257
Andre yrkesskoler for håndverk og industri <i>Other vocational schools for industry</i> .....	7 386	5 972	963	451
Svenneprøver <i>Journeyman's tests</i> .....	24 110	20 584	3 049	477
Tekniske skoler o.l. <i>Technical schools</i> .....	32 819	19 393	10 021	3 405
Handelsskoler <i>Commercial schools</i> .....	53 781	29 968	19 269	4 544
Handelsgymnas <i>Commercial secondary schools</i>	17 684	1 240	8 348	8 096
Sjømannsskoler <i>Seamen's schools</i> .....	46 987	40 174	6 147	666
Lærerskoler <i>Teachers' training colleges</i> .....	12 361	5 784	1 606	4 971
Sykepleieskoler o.l. <i>Nursing schools, etc.</i> .....	895	610	217	68
Husmorskoler <i>Housekeeping schools</i> .....	16	13	2	1
Universiteter og høyskoler <i>Universities, etc.</i> ..	36 530	1 065	1 785	33 680
Andre skoler <i>Other schools</i> .....	26 663	11 780	10 790	4 093
<b>K v i n n e r</b> <i>Females</i>				
Uten spesialutdanning <i>Without vocational education</i> .....	1 162 577	1 067 405	73 051	22 121
Med spesialutdanning <i>With vocational education</i> .....	187 163	110 594	50 730	25 839
Landbruksfagskoler <i>Agricultural schools</i> ....	1 863	1 435	317	111
Bedrifts- og verkstedskoler <i>Workshop schools, etc.</i>	4 167	3 573	494	100
Andre yrkesskoler for håndverk og industri <i>Other vocational schools for industry</i> .....	10 609	7 809	2 147	653
Svenneprøver <i>Journeyman's tests</i> .....	3 231	2 469	645	117
Tekniske skoler o.l. <i>Technical schools</i> .....	538	173	112	253
Handelsskoler <i>Commercial schools</i> .....	60 550	34 868	22 861	2 821
Handelsgymnas <i>Commercial secondary schools</i>	12 112	610	5 879	5 623
Sjømannsskoler <i>Seamen's schools</i> .....	716	241	296	179
Lærerskoler <i>Teachers' training colleges</i> .....	14 710	5 151	2 721	6 838
Sykepleieskoler o.l. <i>Nursing schools, etc.</i> .....	28 948	19 821	6 797	2 330
Husmorskoler <i>Housekeeping schools</i> .....	37 722	32 252	4 566	904
Universiteter og høyskoler <i>Universities, etc.</i> ..	4 589	113	333	4 143
Andre skoler <i>Other schools</i> .....	7 408	2 079	3 562	1 767

Kilde: Se tabell 368. *Source: See table 368.*

<sup>1</sup>Omfatter folkeskole og framhaldsskole m.v. *Incl. primary school, continuation school etc.* <sup>2</sup>3 years secondary school based on 7 years primary school.

Tabell 370. Spesialbiblioteker. *Specialized libraries.*

I. Bibliotekene i alt etter art og størrelse. <i>Libraries by categories and size.</i>	Bibliotekene fordelt etter tallet på bind pr. 31. des. 1963 <i>Libraries according to book stock</i>						I alt Total	Bind Book stock
	Under 1 000	1 000— 4 999	5 000— 9 999	10 000— 19 999	20 000— 49 999	50 000 og mer and more		
Universitets- og høyskolebiblioteker, Oslo Universitets institutter og samlinger <i>University and college libr., University of Oslo, institute libr. and collections</i> . . . . .	7	20	14	18	6	6	71	3 448 935
Biblioteker ved andre vitenskapelige institusjoner, museer etc. <i>Libr. of other scientific institut., museums etc.</i>	—	11	10	12	7	5	45	1 087 919
Biblioteker ved departementer og andre off. instit. <i>Libr. of government offices and other official institutions</i> . . . . .	5	7	9	6	7	3	37	822 123
Foreningsbiblioteker <i>Libr. of various associations</i> . . . . .	1	11	6	7	3	—	28	259 353
Medisinske bibliot. ved sykehus <i>Medical hospital libraries</i>	2	2	1	1	1	—	7	62 595
Militære biblioteker <i>Military libraries</i> . . . . .	—	4	2	2	1	1	10	134 147
Bedriftsbiblioteker <i>Business libraries</i> . . . . .	4	25	1	1	1	—	32	131 423
Spesialbiblioteker i alt <i>Total</i> . . . . .	19	80	43	47	26	15	230	5 946 495

II. A. Biblioteker ved universiteter og høyskoler. <i>University and college libraries.</i>	Bind 31/12 1963 <i>Book stock</i>	Små- trykk 31/12 1963 <i>Pamph- lets</i>	Hylle- meter 31/12 1963 <i>Running metres of books</i>	Løpende tids- skrif- ter 31/12 1963 <i>Current periodi- cals</i>	1963			Bibliotekpers. <sup>2)</sup> / <sub>1)</sub> 1963 <i>Library staff</i>	
					Utlån <i>Books issued</i>	Besøk på lesesal Visits to reading rooms	Budsjett: Bøker, tidskr., innbind- ing <sup>1)</sup>	Biblioteks- utd. <i>Librarians</i>	Teknisk pers. <i>Technical staff</i>
Universitetsbiblioteket i Oslo <sup>2)</sup> <i>Royal University Library in Oslo</i>	1 545 071	..	38 881	7 333	52 043	91 935	880 000	76	47
Norsk pedagogisk studiesaml. <i>Norw. educational Library</i> . . . . .	88 320	..	..	249	5 878	2 427	12 032	2	3
Teologisk fak. m. instit. bibl. <i>Fac. of theology with instit. libr.</i>	8 284	773	312	15	..	..	..	1	1
Juridiske fak. m. instit. bibl. <i>Faculty of law with instit. libr.</i> . .	42 750	2 240	..	170	..	..	..	..	..
Historisk-filos. fak. m. instit. bibl. <i>Fac. of hist. and philos. with instit. libr.</i> . . . . .	158 572	11 585	..	..	5 000	..	..	2	1
Matem.-naturvit. fak. m. instit. bibl. <i>Fac. of natural science with instit. and museum libr.</i> . .	294 925	..	..	..	..	..	..	10	1
Odontologisk fakultet <i>Faculty of odontology</i> . . . . .	18 592	8 308	..	280	4 802	3 900	37 073	2	1
Samfunnsvitenskapelig fak. <i>Fac- ulty of social sciences</i> . . . . .	51 429	9 249	1 509	534	..	..	..	1	4
Universitetsbiblioteket i Bergen <i>University Library in Bergen</i> .	473 706	72 688	13 100	4 829	33 965	..	388 536	20	9
Norges Handelshøyskoles biblio- tek <i>The Library of the Norwegian School of Economics and Busi- ness Administration</i> . . . . .	38 100	7 300	..	690	6 180	..	72 665	2	1
Norges Landbrukshøgskoles hov- vedbibliotek <i>The Library of the State College of Agriculture</i> ..	231 664	2 026	2 602	4 733	6 940	..	64 400	5	2
Norges Lærerhøgskules bibliotek <i>The Library of the State College for Teachers</i> . . . . .	24 000	500	1 100	260	1 750	27 500	75 000	2	1
Norges tekniske høgskoles bib- liotek <i>The Library of the State Institute of Technology</i> . . . . .	284 949	..	9 498	4 835	42 885	87 772	609 663	17	10
Norges Veterinærhøgskoles bib- liotek <i>The Library of the State Veterinary College</i> . . . . .	18 160	12 925	789	436	3 107	..	48 000	2	1

Kilde: Oppgaver fra vedk. institusjon. *Source: Data from the institutions.*

<sup>1)</sup> Budget: Books, periodicals, binding. <sup>2)</sup> Institutt- og museumsbiblioteker ved de enkelte fakulteter blir gjennom fakultets-tjenesten administrert av Universitetsbiblioteket i Oslo. *The institute and museum libraries by the different faculties are adm. by the Royal University Library in Oslo through a faculty service.*

Tabell 370 (forts.). Spesialbiblioteker. *Specialized libraries.*

II. B. Andre større faglige og vitenskapelige biblioteker. <i>Other major specialized libraries.</i>	Bind 31/12 1963 <i>Book stock</i>	Små- trykk 31/12 1963 <i>Pamph- lets</i>	Hylle- meter 31/12 1963 <i>Running metres of books</i>	Løpende tids- skrifter 31/12 1963 <i>Current periodi- cals</i>	1963			Bibliotekpers. 31/12 1963 <i>Library staff</i>	
					Utlån <i>Books issued</i>	Besøk på lesesal <i>Visits to reading rooms</i>	Budsjett: Bøker, tidsskr., innbinding <sup>1</sup>	Biblioteks- utd. <i>Librarians</i>	Teknisk pers. <i>Technical staff</i>
Kgl. Norske vidensk. selsk. bibl. <i>The Royal Society of Sciences .</i>	316 940	22 248	9 247	3 390	6 107	3 260	86 076	5	3
Statistisk Sentralbyrås bibliotek <i>The Central Bureau of Statistics</i>	105 864	5 021	3 414	2 531	5 001	2 140	29 991	4	1
Stortingsbibl. <i>The Parliament..</i>	93 418	2 800	2 783	480	7 400	..	57 539	4	—
Utenriksdepartementets bibliotek <i>The Ministry of Foreign Affairs .....</i>	143 037	54 755	..	600	3 561	3 674	..	5	1
Tromsø museums bibliotek <i>Tromsø Museum .....</i>	60 400	42 600	1 356	1 513	75	..	50 000 13 385	1	1
Nobelinstituttets bibliotek <i>The Nobel Institute .....</i>	77 658	..	1 872	209	2 187	5 147	48 702	3	—
Forsvarets bibliotek på Festning- gen <i>Military Library, Akers- hus Castle .....</i>	61 250	..	1 500	15	..	..	..	1	—
Riksarkivets bibliotek <i>The Na- tional Archives.....</i>	41 337	..	1 313	133	1 900	..	7 900	1	—
Norsk rikskringkastings bibliotek <i>Norwegian Broadcasting Corporation .....</i>	37 083	..	1 124	437	11 145	..	132 644	3	1
Styret for det industrielle retts- verns bibliotek <i>The Board of Legal Protection of Inventions etc. ....</i>	34 376	..	6 249	460	813	2 462	125 885	6+12	3
Norske meteorologiske institutts bibliotek <i>Norwegian Meteor- ological Institute .....</i>	30 300	—	1 070	750	630	..	9 000	1	—
Norsk folkemuseums bibliotek <i>Norwegian Folk museum....</i>	25 764	—	..	420	..	..	13 112	1	—
Norges Statsbaner. Hovedsty- rets bibliotek <i>Norwegian State Railways. Head Office .....</i>	26 728	..	..	620	2 534	2 349	35 087	2	1
Statens håndverks- og kunst- industriskoles og Kunstindu- strimuseets fellesbibliot. <i>State College of Handicraft and Ap- plied Art and the Museum of Applied Art in Oslo .....</i>	21 920	—	675	35	331	2 693	14 020	2	—
Rikshospitalets medisinske bi- bliotek <i>Norwegian StateHospit- tal. Medical Library .....</i>	26 760	..	1 071	305	6 281	..	55 000	2	1
Ullevål sykehus medisinske bi- bliotek <i>Ullevål Hospital.Medi- cal Library .....</i>	19 968	..	..	364	4 905	..	119 175	4	1
Helsedirektoratets bibliotek <i>The Director of Public Health Ser- vices.....</i>	17 071	2 748	..	310	10 878	1 656	27 456	1	—
Statens teknologiske institutts bibliotek <i>State Technological Institute, Oslo .....</i>	16 091	..	471	525	3 604	6 338	31 200	2	—
Telegrafstyrets bibliotek <i>Nor- wegian Telecommunication Ad- ministration. The Library....</i>	17 015	6 536	433	269	1 309	..	19 000	3	—
Forsvarets forskningsinstitutts bibliotek <i>The Norwegian De- fence Research Establishment</i>	12 476	10 000	..	498	6 806	..	71 456	2	3

<sup>1</sup> Budget: Books, periodicals, binding.



Tabell 370 (forts.). Spesialbiblioteker. *Specialized libraries.*

III. Universitetsbibliotekene i Oslo og Bergen, storrelse og tilvekst. <i>The University Libraries in Oslo and Bergen, size and acquisition.</i>	Universitetsbiblioteket i Oslo <i>Royal University Library in Oslo</i>		Universitetsbiblioteket i Bergen <i>University Library in Bergen</i>	
	31/12 1962	31/12 1963	31/12 1962	31/12 1963
Bokbind <i>Volumes</i> .....	1 469 480	1 504 532	449 484	473 706
Av disse: Utenl. doktoravh. <i>Of which: Foreign dissertations</i>	332 082	338 582	..	..
Avisbind <i>Volumes of newspapers</i> .....	39 371	40 539	3 548	3 727
Håndskriftnummer <i>Number of manuscripts</i> .....	7 563	8 029	1 246	1 248
Paleotyper <i>Number of incunabula</i> .....	390	390	39	39
Plansjeverker <i>Books of plates</i> .....	2 967	2 971	300	315
Kartblad <i>Sheets of maps</i> .....	62 088	64 950	11 543	11 543
Notetrykk <i>Volumes of printed music</i> .....	98 648	101 375	2 900	2 900
Notehåndskrifter <i>Number of music manuscripts</i> .....	5 959	6 135	3 000	3 000
Samlet tilvekst av bokbind 1. jan.-31. des. <i>Total acquisitions of volumes</i> .....	<sup>1</sup> 31 881	<sup>1</sup> 35 052	17 373	24 222
Av disse: {Norsk avd. <i>Norwegian literature</i> .....	9 608	9 256	..	..
Of which: {Utenl.avd. <i>Foreign literature</i> .....	22 273	25 796	..	..

<sup>1</sup> Herav pliktavlevert 3 763 i 1962, 3 556 i 1963. *Of which: 3 763 copyright deliveries in 1962, 3 556 in 1963.*

Tabell 371. Folke- og skoleboksamlinger. *Public and school libraries.*

	Biblioteker 31/12 1962 <i>Libraries</i>	Bind <i>Book stock</i>		Utlån <i>Books issued</i>	
		Pr. 31/12 1961	Pr. 31/12 1962	1961	1962
Folkeboksamlinger <i>Public libraries</i> .....	1 107	4 854 831	5 077 788	7 901 158	8 388 191
Landdistrikter <i>Rural districts</i> .....	1 017	2 288 040	2 439 317	2 769 705	3 039 161
Byer <i>Towns</i> .....	90	2 566 791	2 638 471	<sup>1</sup> 5 131 453	<sup>1</sup> 5 349 030
Pasientbiblioteker <i>Hospital libraries for patients</i>	200	222 118	226 657	427 889	414 687
Skolebiblioteker <i>School libraries</i> .....	4 413	2 079 628	2 198 451	3 627 711	3 752 977
Folke- og framhaldsskoler <i>Primary and conti- nuation schools</i> .....	4 200	1 896 956	1 989 302	3 536 992	3 672 666
Høgre skoler <i>Secondary schools</i> .....	78	70 846	76 248	58 774	42 444
Folkehøgskoler <i>Folk high schools</i> .....	70	72 994	88 630	22 808	27 467

Kilde: Statens bibliotektilsyn. *Source: Library Office, Ministry of Education.*

<sup>1</sup> Av disse utlåene ble 463 130 i 1961, 535 911 i 1962 foretatt gjennom sentralbibliotekvirksomheten. *Of which 463 130 in 1961, 535 911 in 1962 issued through the central library system.*

Tabell 372. Aviser. *Newspapers.*

	Dagsaviser som kommer ut 6 ganger pr. uke <i>Daily newspapers issued 6 days per week</i>			Andre aviser <i>Newspapers other than dailies</i>			
	Tallet på aviser <i>No. of news- papers</i>	Netto-opplag <i>Daily net circulation</i>	Av dette abonnementer <i>Of which subscriptions</i>	som kommer ut 2-4 ganger pr. uke issued 2, 3 or 4 days per week		som kommer ut 1 gang pr. uke issued weekly	
				Tallet på aviser <i>No. of news- papers</i>	Netto-opplag <i>Net circula- tion</i>	Tallet på aviser <i>No. of news- papers</i>	Netto-opplag <i>Net circula- tion</i>
I alt 1961 <i>Total</i> ...	82	1 000	1 000	87	1 000	26	1 000
» » 1962 » ...	81	1 385	1 120	85	320	26	40
» » 1963 » ...	82	1 377	1 122	83	317	26	40
Av disse: <i>Of which:</i>							
Morgenutgaver <i>Morning issues</i> ...	46	858	739	47	167	3	6
Aftenutgaver <i>Evening issues</i> ...	36	566	412	36	147	23	32

Kilde: Oppgaver fra Avisenes Informasjonskontor. *Source: Data from the Norwegian Newspaper Information Office.*

**Tabell 373. Utgitte skjønnlitterære verker.**  
*Works of fiction published.*

År Year	Av norske forfattere Books by Norweg. authors	Oversettelsler Translated works	I alt Total	Av disse: Of which:				Opplag By number of copies printed		
				Dikt Books of poetry	Skuespill Plays	Annen skjønnlitt. etc. Novels, general fiction etc.	Bøker f. barn og ungd. Juvenile and children's books	Under 2 000	2 000—4 999	5 000 og over
1958	211	500	711	30	7	480	194	69	183	459
1959	219	490	709	43	12	467	187	46	181	482
1960	304	623	927	42	9	669	207	63	208	656
1961	233	590	823	36	8	571	208	47	167	609
1962	220	617	837	35	18	638	146	66	190	581

Kilde: Manuskript i Byrået. *Bureau unpublished manuscript.*

**Tabell 374. Utgitte bøker etter opplagets størrelse.**  
*Book titles issued by number of copies.*

Originalspråk Original language	Bøker i alt Total	Av disse utgitt i opplag på By number of copies printed								
		0—999	1 000—1 999	2 000—4 999	5 000—9 999	10 000—14 999	15 000—19 999	20 000—49 999	50 000 og over and more	Uoppgitt Unknown
1961 I alt Total	2 273	310	248	600	399	288	206	149	21	52
1962 » »	2 169	284	238	532	376	274	194	154	11	106
Norsk Norwegian	1 215	220	174	326	230	87	42	79	11	46
Engelsk English	419	53	35	58	50	87	79	33	—	24
Amerikansk American	275	1	9	33	55	76	65	35	—	1
Svensk Swedish	87	2	1	43	16	4	1	1	—	19
Dansk Danish	61	2	1	22	6	12	1	4	—	13
Tysk German	28	3	6	12	4	—	1	1	—	1
Fransk French	36	1	4	13	10	3	2	1	—	2
Islandsk Icelandic	7	—	4	3	—	—	—	—	—	—
Finsk Finnish	3	—	—	3	—	—	—	—	—	—
Russisk Russian	4	—	2	1	—	—	1	—	—	—
Nederlands Dutch	10	1	—	2	3	3	1	—	—	—
Italiensk Italian	4	—	—	3	1	—	—	—	—	—
Spansk Spanish	2	—	—	2	—	—	—	—	—	—
Andre språk Other	18	1	2	11	1	2	1	—	—	—

Kilde: Se tabell 373. *Source: See table 373.*

<sup>1</sup> Ikke-periodiske publikasjoner på minst 49 sider. *Non-periodical publications of not less than 49 pages.*

**Tabell 375. Utgitte bøker og småtrykk.**  
*Books and pamphlets published.*

Emne Category	Bøker <sup>1</sup> Books			Småtrykk <sup>2</sup> Pamphlets			Bøker og småtrykk Books and pamphlets	
	På original-språket Original language	Av disse første-utgaver Of which first editions	Over-satte i alt Total translations	På original-språket Original language	Av disse første-utgaver Of which first editions	Over-satte i alt Total translations	Eksem-plarer i alt Copies, total	Markeds-verdien av produksjonen The market value of production
1961 I alt Total	1 488	1 150	785	857	749	39	<sup>3</sup> 15 753	Mill. kr. <sup>3</sup> 176,3
1962 » »	1 397	1 056	772	706	608	59	18 641	185,1
Alminnelige skrifter <i>Generalities</i>	20	17	4	33	33	—	179	9,2
Filosofi <i>Philosophy</i>	32	21	5	9	8	2	192	3,8
Religion <i>Religion</i>	88	62	25	19	18	6	753	13,4
Samfunnsvitenskap <i>Social sciences</i>	256	230	14	196	173	6	2 626	14,6
Språk <i>Philology</i>	108	49	2	31	15	1	1 367	14,6
Naturvitenskap <i>Natural sciences</i>	134	73	11	135	110	8	1 131	12,4
Anvendt vitenskap <i>Applied sciences</i>	250	196	15	159	135	6	1 752	20,6
Kunst. Rekreasjon <i>Fine Arts. Recr.</i>	76	63	12	44	42	1	455	6,8
Litteratur <i>Literature</i>	246	197	615	23	20	17	8 800	60,0
Historie, geografi <i>History, geography</i>	187	148	69	57	54	12	1 386	29,7

Kilde: Se tabell 373. *Source: See table 373.* <sup>1</sup> Se foreg. tabell note 1. *See preceding table note 1.* <sup>2</sup> Ikke-periodiske publikasjoner på 5—48 sider. *Non-periodical publications of not less than 5 or more than 48 pages.* <sup>3</sup> Bare bøker, 1961 *Books only, 1961.*

Tabell 376. Tidsskrifter. 1962. *Periodicals.*

Innhold Category	Antall nr. i året <i>Number of issues per year</i>								I alt Total
	1	2-3	4	5-6	7-12	13-26	27-52	53 og flere	
Blandet innhold <i>Generalities</i> .....	71	3	14	9	15	6	15	3	136
Filosofi <i>Philosophy</i> .....	1	1	3	10	24	4	1	-	44
Religion <i>Religion</i> .....	30	23	61	58	391	80	33	3	679
Samfunnsvitenskap <i>Social sciences</i> .....	68	88	124	96	195	32	18	3	624
Språk <i>Philology</i> .....	3	1	2	1	2	-	-	-	9
Naturvitenskap <i>Natural sciences</i> .....	4	2	6	-	1	-	-	-	13
Anvendt vitenskap <i>Applied sciences</i> .....	66	84	121	70	172	23	14	-	550
Kunst. Rekreasjon <i>Fine Arts. Recreation</i> .....	43	33	38	48	55	7	6	1	231
Litteratur <i>Literature</i> .....	10	5	4	1	6	5	7	-	38
Historie, geografi <i>History, geography</i> .....	41	8	15	4	16	1	2	1	88
I alt <i>Total</i> .....	337	248	388	297	877	158	96	11	2 412

Kilde: Manuskript i Byrået på grunnlag av register i Universitetsbiblioteket. *Source: Bureau unpublished manuscript based on register of Royal University Library.*

Tabell 377. Kinematografer. *Cinemas.*

	1957	1958	1959	1960	1961	1962
Kinematografer i alt pr. <sup>21</sup> / <sub>12</sub> <i>Cinemas, total</i> .	660	657	669	670	646	687
Av disse kommunale <i>Of which operated by municipalities</i> .....	199	197	196	194	193	194
Sitteplasser i alt <i>Seating capacity, total</i> ...	163 217	165 431	168 390	170 925	170 724	167 164
Samlet besøk <sup>1</sup> <i>Total attendance</i> .....	35 010	34 519	34 782	34 994	33 908	32 833
Av disse: Voksne <i>Adults</i> .....	27 703	26 937	27 466	27 552	27 012	26 312
Of which: Barn <i>Children</i> .....	7 307	7 582	7 316	7 442	6 896	6 521
Spilleinntekt <i>Receipts</i> .....	72 507	75 938	79 540	81 483	80 685	81 056
Av denne ved kommunale <i>Of which from cinemas operated by municipalities</i> 1 000 kr.	59 933	62 347	64 746	65 735	64 682	65 375

Kilde: Kommunale Kinematografers Landsforbund: Film og Kino. *Source: National Association of Municipal Cinemas.* Enkelte oppgaver for tidligere år, se Statistiske Oversikter 1948, tabell 212 og tilleggsgutgave 1958, tabell 194. *Some data for previous years, see Statistical Survey 1948, table 212, with supplement 1958, table 194.*

<sup>1</sup> Betalende tilskuere. *Paid admissions.*

Tabell 378. Kunstnerstipendier og -gasjer.

*Scholarships and stipends to artists.*

	Stipendier <sup>1</sup> <i>Scholarships to artists</i>					Kunstnergasjer <i>Government stipends to artists</i>				
	1959/60	1960 <sup>2</sup>	1961	1962	1963	1959	1960	1961	1962	1963
Diktere, forfat., skuespil. og filmskuesp. <sup>3</sup> <i>Poets, authors, theatre and film actors</i>	31	19	34	40	48	27	27	27	28	22
Komponister, musikere og sangere <sup>4</sup> <i>Composers, musicians and singers</i> .....	21	9	22	25	31	12	12	12	13	13
Billedhoggere, malere, arkitekter og brukskunstnere <i>Sculptors, painters, architects and craftsmen of applied art</i>	40	33	40	36	45	15	17	17	15	13
I alt <i>Total</i> { Antall <i>Number</i> .....	92	61	96	101	124	54	56	56	56	48
{ Beløp <i>Amount</i> 1 000 kr.	266,9	172,6	309,1	419,2	1047,2	486,0	504,0	504,0	504,0	432,0

Kilde: Oppgaver fra Kirke- og undervisningsdepartementet. *Source: Data from the Ministry of Church and Education.*

<sup>1</sup> Stipendier som utdeles av eller etter tiltak fra Kirke- og undervisningsdepartementet. *Scholarships distributed by the Ministry of Church and Education.* <sup>2</sup> Gjelder 2. halvår 1960. *2. half-year 1960.* <sup>3</sup> Inkl. journalister og kritikere. *Incl. journalists and critics.* <sup>4</sup> Inkl. dansere. *Incl. dancers.*

**Tabell 379. Bokmål og nynorsk.**  
*Use of official Norwegian languages («bokmål» and «nynorsk»).*

	I statstjenesten <sup>1</sup> / <sub>1</sub> 1963 <i>In government service</i>					I folkeskolen (hovedmål) <sup>1</sup> / <sub>10</sub> 1963 <i>In primary schools (principal language)</i>				
	Kommuner som krever: <i>Municip. committed to using:</i>		Kommuner som har sagt seg nøytrale <i>Neutral municipalities</i>	Pst. av befolkningen i kommuner som krever: <sup>2</sup>		Skoler med: <i>Number of schools using:</i>		Elever i skoler med: <i>Number of pupils in schools using:</i>		Pst. elever med bokmål <i>Per cent of pupils using «bokmål»</i>
	bokmål <sup>1</sup>	nynorsk <sup>1</sup>		bokmål <sup>1</sup>	nynorsk <sup>1</sup>	bokmål <sup>1</sup>	nynorsk <sup>1</sup>	bokmål <sup>1</sup>	nynorsk <sup>1</sup>	
<i>Bygder Rural distr.</i>										
Østfold .....	23	—	4	91	—	115	—	16 854	—	100
Akershus .....	15	—	12	41	—	135	—	28 040	1	100
Hedmark .....	12	—	17	45	—	191	4	18 134	115	99
Oppland .....	7	13	11	26	27	91	88	11 687	6 073	66
Buskerud .....	13	2	8	13	5	104	27	12 636	1 280	91
Vestfold .....	12	—	6	81	—	103	—	14 627	1	100
Telemark .....	3	15	6	28	33	78	95	8 263	4 242	66
Aust-Agder .....	3	14	6	19	36	57	37	5 073	1 949	72
Vest-Agder .....	4	16	11	12	22	69	38	7 654	1 734	82
Rogaland .....	—	36	11	—	56	51	159	10 455	11 045	49
Hordaland .....	1	51	2	8	72	28	367	9 368	21 599	30
Sogn og Fjordane..	—	35	1	—	96	1	314	326	11 878	3
Møre og Romsdal..	2	47	12	1	76	54	289	4 913	18 269	21
Sør-Trøndelag .....	5	5	42	32	6	147	51	17 148	2 826	86
Nord-Trøndelag ...	3	15	20	5	35	97	71	9 036	5 126	64
Nordland .....	27	1	29	40	1	410	19	25 610	1 298	95
Troms .....	8	—	25	21	—	240	10	15 369	413	97
Finnmark .....	13	—	7	65	—	119	—	8 928	—	100
<i>Bygder i alt Rural districts, total .....</i>	151	250	230	32	26	2 090	1 569	224 121	87 849	72
<i>Byer Towns</i>										
Østfold .....	3	—	1	77	—	16	—	5 527	—	100
Akershus .....	1	—	—	100	—	1	—	41	—	100
Oslo .....	—	—	1	—	—	68	—	37 569	—	100
Hedmark .....	2	—	—	100	—	4	—	1 731	—	100
Oppland .....	—	—	2	—	—	3	—	1 323	—	100
Buskerud .....	3	—	—	100	—	10	—	4 202	—	100
Vestfold .....	8	—	—	100	—	12	—	4 848	—	100
Telemark .....	2	—	4	46	—	9	—	4 397	—	100
Aust-Agder .....	3	—	—	100	—	6	—	1 788	—	100
Vest-Agder .....	3	—	1	92	—	11	—	3 625	—	100
Rogaland .....	1	—	5	4	—	23	—	9 852	—	100
Bergen .....	—	—	1	—	—	14	—	10 169	—	100
Sogn og Fjordane..	—	—	1	—	—	1	—	252	227	53
Møre og Romsdal..	1	—	2	39	—	11	—	5 231	—	100
Sør-Trøndelag .....	—	—	1	—	—	9	—	4 967	—	100
Nord-Trøndelag ...	—	—	2	—	—	2	—	1 232	—	100
Nordland .....	3	—	2	73	—	7	—	5 373	—	100
Troms .....	—	—	2	—	—	2	—	1 771	—	100
Finnmark .....	3	—	—	100	—	3	—	1 689	—	100
<i>Byer i alt Towns, total</i>	33	—	25	25	—	212	—	105 587	227	100
<i>Hele landet The whole country .....</i>	184	250	255	30	18	2 302	1 569	329 708	88 076	79

Kilde: Undervisningsstatistikk 1963—64 I (NOS A 97) og manuskript i Byrået. *Source: Educational statistics 1963—64 I (NOS A 97) and Bureau unpublished manuscript.*

<sup>1</sup> «Bokmål» and «nynorsk» are the names of the two official Norwegian languages. <sup>2</sup> Per cent of population in municipalities committed to using «bokmål» and «nynorsk».

**Tabell 380. Norges Idrettsforbund. Lag og medlemmer.**  
*The Norwegian Confederation of Sport. Associations and members.*

År og fylker <i>Year and counties</i>	Idretts- lag <i>Associa- tions</i>	Medlemmer <i>Members</i>						I alt <i>Total</i>
		Under 17 år <i>years</i>			17 år og over <i>17 years and over</i>			
		Menn <i>Males</i>	Kvinner <i>Females</i>	I alt <i>Total</i>	Menn <i>Males</i>	Kvinner <i>Females</i>	I alt <i>Total</i>	
I alt 31/12 1959 <i>Total</i> .....	2 623	85 517	42 795	128 312	149 221	32 458	181 679	309 991
» » » 1960 » .....	2 675	91 233	45 460	136 693	150 196	33 459	183 655	320 348
» » » 1961 » .....	2 684	97 928	48 843	146 771	149 953	34 470	184 423	331 194
» » » 1962 » .....	2 690	98 431	50 053	148 484	146 675	34 175	180 850	329 334
» » » 1963 » .....	2 675	99 506	49 652	149 158	147 089	35 293	182 382	331 540
1963.								
Østfold .....	162	6 221	3 540	9 761	11 206	2 007	13 213	22 974
Akershus .....	92	3 179	1 540	4 719	5 298	1 491	6 789	11 508
Oslo .....	335	20 532	8 664	29 196	31 134	7 811	38 945	68 141
Hedmark <sup>1</sup> .....	175	5 172	1 850	7 022	8 786	1 790	10 576	17 598
Oppland .....	153	3 815	1 544	5 359	5 920	1 045	6 965	12 324
Buskerud .....	142	5 328	2 508	7 836	8 926	2 236	11 162	18 998
Vestfold .....	108	4 703	3 875	8 578	7 059	1 836	8 895	17 473
Telemark .....	107	4 045	2 423	6 468	5 932	1 516	7 448	13 916
Aust-Agder .....	51	1 818	496	2 314	1 838	349	2 187	4 501
Vest-Agder .....	67	2 537	1 245	3 782	3 516	817	4 333	8 115
Rogaland .....	127	6 368	4 134	10 502	7 254	1 866	9 120	19 622
Hordaland .....	124	3 633	2 637	6 270	3 703	1 189	4 892	11 162
Bergen .....	63	3 545	1 826	5 371	5 477	1 403	6 880	12 251
Sogn og Fjordane .....	86	2 189	1 322	3 511	2 964	745	3 709	7 220
Møre og Romsdal .....	191	5 656	2 793	8 449	8 456	1 652	10 108	18 557
Sør-Trøndelag .....	173	7 355	3 116	10 471	11 238	2 704	13 942	24 413
Nord-Trøndelag .....	133	3 500	1 550	5 050	5 469	1 341	6 810	11 860
Nordland <sup>2</sup> .....	202	5 760	2 656	8 416	6 469	1 621	8 090	16 506
Troms .....	94	2 216	860	3 076	3 261	721	3 982	7 058
Finmark .....	87	1 896	1 073	2 969	2 945	1 153	4 098	7 067
Svalbard .....	3	38	—	38	238	—	238	276

Kilde: Norges Idrettsforbunds Årbok. *Source: Yearbook of the Norwegian Confederation of Sport.*  
<sup>1</sup> Omfatter også litt av S.-Trøndelag. <sup>2</sup> Omfatter også litt av Troms.

**Tabell 381. Norges Idrettsforbund. Særforbundene. 31. des. 1963.<sup>1</sup>**  
*The Norwegian Confederation of Sport. Affiliated athletic unions.*

Særforbund <i>Unions</i>	Grupper <i>Sections</i>	Med- lemmer <i>Members</i>	Særforbund <i>Unions</i>	Grupper <i>Sections</i>	Med- lemmer <i>Members</i>
Aking <i>Sledging</i> .....	4	400	Ishockey <i>Ice hockey</i> .....	79	4 179
Badminton <i>Badminton</i> .....	18	1 220	Kajakk <i>Kayak</i> .....	5	785
Bandy <i>Bandy</i> .....	93	4 580	Kasting (flue — sluk) <i>Fishing</i> ..	14	310
Bedriftsidrett <i>Corporation sports</i>	866	56 661	Orientering <i>Orientation</i> .....	377	10 808
Boksing <i>Boxing</i> .....	40	2 050	Roing <i>Rowing</i> .....	45	4 616
Bordtennis <i>Table-tennis</i> .....	73	2 500	Rytter <i>Equestrian</i> .....	8	705
Brytning <i>Wrestling</i> .....	49	2 515	Ski <i>Skiing</i> .....	1 319	99 930
Bueskytning <i>Archery</i> .....	18	400	Skytter <i>Shooting</i> .....	255	5 105
Fekting <i>Fencing</i> .....	15	793	Skøyter <i>Skating</i> .....	198	22 009
Fotball <i>Football</i> .....	1 130	167 995	Svømming <i>Swimming</i> .....	98	10 283
Fri-idrett <i>Athletic sports</i> .....	995	49 325	Sykling <i>Cycling</i> .....	40	1 800
Gang <i>Walking</i> .....	31	1 852	Tennis <i>Lawn-tennis</i> .....	101	6 870
Gymn. og turn <i>Gymnastics</i> .....	217	56 699	Vektløfting <i>Weight-lifting</i> ....	45	3 500
Håndball <i>Handball</i> .....	532	20 000	Volleyball <i>Volleyball</i> .....	29	1 200
Hundekjøring <i>Dog sledging</i> ....	10	1 000	I alt <i>Total</i>	6 704	540 090

Kilde: Oppgave fra Norges Idrettsforbund. *Source: Data from the Norwegian Confederation of Sport.*

<sup>1</sup> Et lag kan omfatte flere grupper. Videre kan en person samtidig være medlem av flere grupper. *An association may include several sections. A person may at the same time be a member of two or more sections.*

**Tabell 382. Stortingsvalg. Stemmeberettigede og avgitte stemmer.**  
*Parliamentary elections. Persons entitled to vote and number of votes.*

År Year Valgdistrikter <i>Electoral districts</i>	Folke- mengde <sup>1</sup> <i>Population</i>	Stemmeberett. etter manntallet <i>Persons entitled to vote</i>			Avgitte stemmer <i>Number of votes</i>		
		Menn <i>Males</i>	Kvinner <i>Females</i>	I alt <i>Total</i>	Menn <i>Males</i>	Kvinner <i>Females</i>	I alt <i>Total</i>
Riket <i>The whole country</i> 1953...	3 375 870	1 103 632	1 156 283	2 259 915	904 537	885 794	1 790 331
1957...	3 510 199	1 125 896	1 172 480	2 298 376	905 392	894 763	1 800 155
1961...	3 624 829	1 146 661	1 193 834	2 340 495	927 702	922 846	1 850 548
1961							
Østfold .....	204 734	65 984	67 988	133 972	56 489	57 369	113 858
Akershus .....	241 450	76 494	76 131	152 625	64 695	62 998	127 693
Oslo .....	480 461	155 148	191 162	346 310	130 069	159 065	289 134
Hedmark .....	177 372	59 398	57 147	116 545	50 581	45 846	96 427
Oppland .....	166 570	54 781	53 899	108 680	44 322	40 170	84 492
Buskerud .....	169 167	56 132	57 092	113 224	47 558	46 760	94 318
Vestfold .....	176 096	55 795	58 779	114 574	46 548	48 459	95 007
Telemark .....	151 103	50 134	49 873	100 007	41 148	38 784	79 932
Aust-Agder .....	77 149	24 608	25 699	50 307	19 362	19 242	38 604
Vest-Agder .....	110 494	33 848	35 321	69 169	26 875	26 881	53 756
Rogaland .....	241 813	72 869	75 782	148 651	58 081	58 916	116 997
Hordaland .....	228 327	68 912	69 593	138 505	53 094	50 182	103 276
Bergen .....	116 122	35 522	43 878	79 400	28 480	34 806	63 286
Sogn og Fjordane .....	100 146	32 597	31 358	63 955	25 216	21 148	46 364
Møre og Romsdal .....	214 356	64 672	66 603	131 275	50 055	48 793	98 848
Sør-Trøndelag .....	213 687	67 365	70 461	137 826	54 620	53 817	108 437
Nord-Trøndelag .....	116 534	36 313	35 606	71 919	29 636	26 304	55 940
Nordland .....	238 519	74 188	70 850	145 038	55 408	46 611	102 019
Troms .....	128 051	39 710	37 172	76 882	28 227	22 978	51 205
Finmark .....	72 678	22 191	19 440	41 631	17 238	13 717	30 955
År Year Valgdistrikter <i>Electoral districts</i>	Avgitte stemmer i prosent av stemme- berettigede <i>Number of votes as percentage of persons entitled to vote</i>			Stemmer forkastet, i alt <i>Votes rejected, total</i>	Godkjente stemmesedler i alt <i>Valid votes, total</i>		
	Menn <i>Males</i>	Kvinner <i>Females</i>	I alt <i>Total</i>				
Riket <i>The whole country</i> 1953...	82,1	76,6	79,3	10 500	1 779 831		
1957...	80,4	76,3	78,3	9 027	1 791 128		
1961...	80,9	77,3	79,1	10 428	1 840 225		
1961							
Østfold .....	85,6	84,4	85,0	698	113 160		
Akershus .....	84,6	82,8	83,7	554	127 145		
Oslo .....	83,8	83,2	83,5	1 469	287 665		
Hedmark .....	85,2	80,2	82,7	602	95 830		
Oppland .....	80,9	74,5	77,7	525	83 969		
Buskerud .....	84,7	81,9	83,3	477	93 843		
Vestfold .....	83,4	82,4	82,9	452	94 563		
Telemark .....	82,1	77,8	79,9	329	79 612		
Aust-Agder .....	78,7	74,9	76,7	262	38 343		
Vest-Agder .....	79,4	76,1	77,7	347	53 440		
Rogaland .....	79,7	77,7	78,7	618	116 383		
Hordaland .....	77,1	72,1	74,6	593	102 692		
Bergen .....	80,2	79,3	79,7	324	62 962		
Sogn og Fjordane .....	77,4	67,4	72,5	273	46 088		
Møre og Romsdal .....	77,4	73,3	75,3	478	98 377		
Sør-Trøndelag .....	81,1	76,4	78,7	497	107 941		
Nord-Trøndelag .....	81,6	73,9	77,8	271	55 680		
Nordland .....	74,7	65,8	70,3	786	101 246		
Troms .....	71,1	61,8	66,6	535	50 670		
Finmark .....	77,7	70,6	74,4	338	30 616		

Kilde: Stortingsvalget 1961 (NOS XII 68). *Source: Storting Election 1961 (NOS XII 68).* Enkelte oppgaver for tidligere valg, se Statistiske Oversikter 1948, tabell 226. *Some data for previous elections are given in Statistical Survey 1948, table 226.*

<sup>1</sup> Den beregnede folkemengde ved utgangen av året. *Estimated population at end of year.*

**Tabell 383. Stortingsvalg. Stemmer<sup>1</sup> og representanter etter politisk parti.**  
*Parliamentary elections. Votes and representatives by political party.*

År Year Valgdistrikter <i>Electoral districts</i>	Det norske Arbeiderparti <i>Labour Party</i>		Høyre <i>Conservative Party</i>		Kristelig Folkeparti <i>Christian Democrats</i>		Norges Kommu- nistiske Parti <i>Communist Party</i>	
	Godkjente <sup>2</sup> stemmer	Repr. <sup>3</sup>	Godkjente <sup>2</sup> stemmer	Repr. <sup>3</sup>	Godkjente <sup>2</sup> stemmer	Repr. <sup>3</sup>	Godkjente <sup>2</sup> stemmer	Repr. <sup>3</sup>
Riket <i>The whole country</i> 1953...	830 448	77	327 971	27	186 627	14	90 422	3
— — 1957...	865 675	78	301 395	29	183 243	12	60 060	1
— — 1961...	860 526	74	354 369	29	171 451	15	53 678	—
1961								
Østfold .....	62 845	4	21 645	2	12 630	1	3 532	—
Akershus .....	59 527	4	30 496	2	7 725	—	3 060	—
Oslo .....	123 136	6	110 862	5	15 258	1	7 481	—
Hedmark .....	57 498	5	9 691	1	.	.	8 067	—
Oppland .....	47 379	4	7 556	1	5 584	—	2 564	—
Buskerud .....	52 696	4	19 888	2	5 429	—	4 000	—
Vestfold .....	44 108	4	28 885	3	5 950	—	1 825	—
Telemark .....	40 567	3	9 098	1	8 273	1	2 520	—
Aust-Agder .....	16 801	2	7 066	1	6 433	—	324	—
Vest-Agder <sup>4</sup> .....	18 569	2	7 676	—	7 684	1	741	—
Rogaland .....	41 995	3	20 556	2	18 843	2	1 922	—
Hordaland .....	37 118	4	13 522	1	19 020	2	1 258	—
Bergen .....	30 952	2	<sup>5</sup>	1	<sup>5</sup>	1	2 450	—
Sogn og Fjordane .....	16 114	2	6 225	—	6 936	1	.	.
Møre og Romsdal .....	34 124	4	9 340	1	20 845	2	733	—
Sør-Trøndelag .....	54 244	5	19 896	2	10 692	1	4 317	—
Nord-Trøndelag .....	26 638	3	3 256	—	4 840	—	1 541	—
Nordland .....	49 675	6	14 904	2	11 659	2	2 266	—
Troms .....	27 550	4	8 045	1	3 650	—	1 373	—
Finnmark .....	18 990	3	5 762	1	.	.	3 704	—

År Year Valgdistrikter <i>Electoral districts</i>	Senterpartiet <i>Centre Party</i>		Sosialistisk Folkeparti <i>Socialist People's Party</i>		Venstre <i>Liberal Party</i>		Felles- lister <sup>6</sup> <i>Joint lists</i>	Andre Other	Valgte repre- santan- ter i alt <sup>7</sup>
	Godkj. <sup>2</sup> stemmer	Repr. <sup>3</sup>	Godkj. <sup>2</sup> stemmer	Repr. <sup>3</sup>	Godkj. <sup>2</sup> stemmer	Repr. <sup>3</sup>	Godkj. <sup>2</sup> stemmer	Godkj. <sup>2</sup> stemmer	
Riket <i>The whole country</i> 1953	157 018	14	—	—	177 662	15	9 661	—	150
— — 1957	154 761	15	—	—	171 407	15	51 360	3 209	150
— — 1961	125 643	16	43 996	2	132 429	14	95 231	2 838	150
1961									
Østfold .....	<sup>8</sup>	1	.	.	<sup>8</sup>	—	12 507	.	8
Akershus .....	12 177	1	6 537	—	7 623	—	.	.	7
Oslo .....	.	.	18 117	1	12 811	—	.	.	13
Hedmark .....	17 318	2	.	.	3 244	—	.	.	8
Oppland .....	<sup>8</sup>	2	.	.	<sup>8</sup>	—	20 875	.	7
Buskerud .....	9 308	1	.	.	2 522	—	.	.	7
Vestfold .....	7 226	—	.	.	6 569	—	.	.	7
Telemark .....	5 249	—	4 513	—	9 392	1	.	.	6
Aust-Agder .....	<sup>8</sup>	—	.	.	<sup>8</sup>	1	7 719	.	4
Vest-Agder <sup>4</sup> .....	<sup>8</sup>	1	.	.	<sup>8</sup>	1	18 770	.	5
Rogaland .....	12 924	1	.	.	20 142	2	.	.	10
Hordaland .....	10 831	1	3 569	—	17 374	2	.	.	10
Bergen .....	.	.	.	.	10 151	1	19 409	.	5
Sogn og Fjordane .....	9 554	1	.	.	7 258	1	.	.	5
Møre og Romsdal .....	13 342	1	4 144	—	15 849	2	.	.	10
Sør-Trøndelag .....	<sup>8</sup>	1	.	.	<sup>8</sup>	1	15 951	2 838	10
Nord-Trøndelag .....	13 362	2	.	.	6 042	1	.	.	6
Nordland .....	10 318	1	7 116	1	5 307	—	.	.	12
Troms .....	4 034	—	.	.	6 012	1	.	.	6
Finnmark .....	.	.	.	.	2 133	—	.	.	4

Kilde: Se foregående tabell. *Source: See preceding table.*

<sup>1</sup> Summen av stemmene på de enkelte partier vil ikke helt stemme med de godkjente stemmesedler i alt på grunn av «ville stemmer». <sup>2</sup> *Valid votes.* <sup>3</sup> *Representatives elected.* <sup>4</sup> Etter omvalget i januar 1962 i Flekkefjord, Oddernes, Greipstad og Søgne ble stemmefordelingen for hele fylket endret slik: Det norske Arbeiderparti — 467 stemmer, Høyre + 418, Kristelig Folkeparti + 573, Norges Kommunistiske Parti — 79 og Borgerlig fellesliste — 1 165 stemmer. <sup>5</sup> Fellesliste Høyre og Kristelig Folkeparti. <sup>6</sup> De representanter som er valgt på felleslister, er plassert under sine respektive partier. <sup>7</sup> *Representatives elected, total.* <sup>8</sup> Fellesliste Senterpartiet og Venstre.

**Tabell 384. Kommunevalg. Stemmer**  
*Local government elections. Votes and*

Nr.	År Year Fylker, bygder, byer <i>Counties, rural districts, towns</i>	Det norske Arbeiderparti <i>Labour Party</i>		Høyre <i>Conservative Party</i>		Kristelig Folkeparti Christian Democrats		Norges Kommu- nistiske Parti <i>Communist Party</i>		Senterpartiet <i>Centre Party</i>	
		Stem- mer Votes	Repre- sen- tanter Representa- tives	Stem- mer Votes	Repre- sen- tanter Representa- tives	Stem- mer Votes	Repre- sen- tanter Representa- tives	Stem- mer Votes	Repre- sen- tanter Representa- tives	Stem- mer Votes	Repre- sen- tanter Representa- tives
1	Riket <i>The whole</i> <i>country</i> 1955.....	696 411	6 735	268 172	1 362	119 376	1 063	84 875	519	110 905	1 618
2	— 1959.....	729 503	6 694	310 636	1 619	124 350	1 128	64 684	367	129 777	1 874
3	— 1963.....	870 425	6 274	376 792	1 675	129 603	1 007	35 886	161	156 169	1 687
	1963										
4	Østfold {Bygder	39 185	344	10 314	80	8 178	72	1 176	4	9 507	98
5	{Byer	25 338	131	11 682	59	2 646	11	959	3	317	—
6	Akers- hus Bygder	65 508	455	35 588	150	7 110	45	2 354	6	12 717	111
7	Oslo .....	131 909	39	115 903	35	12 575	3	5 080	1	2 366	—
8	Hed- {Bygder	54 101	413	8 161	50	2 177	12	5 774	42	15 140	128
9	mark {Byer	4 851	32	2 242	14	433	2	170	1	.	.
10	Opp- {Bygder	35 293	340	3 118	22	2 847	21	1 176	7	14 801	150
11	land {Byer	13 723	70	3 770	18	1 525	7	581	2	2 367	11
12	Buske- {Bygder	28 056	231	8 732	70	2 795	21	1 417	8	6 784	63
13	rud {Byer	30 412	116	12 446	41	2 518	7	961	3	2 324	10
14	Vest- {Bygder	26 070	204	16 999	115	3 440	20	209	—	6 278	59
15	fold {Byer	14 202	127	9 933	100	1 596	11	578	3	366	3
16	Tele- {Bygder	19 231	250	2 832	24	3 077	35	150	1	4 023	50
17	mark {Byer	24 059	110	5 965	26	3 576	15	1 477	4	1 589	6
18	Aust- {Bygder	12 687	198	3 731	44	2 873	37	.	.	3 251	66
19	Agder {Byer	4 592	46	2 743	29	1 470	15	.	.	157	1
20	Vest- {Bygder	10 561	132	4 062	45	4 624	57	196	—	4 095	63
21	Agder {Byer	8 057	51	4 191	32	2 113	13	121	—	722	5
22	Roga- {Bygder	19 561	173	7 483	55	8 029	84	191	—	7 904	102
23	land {Byer	21 928	107	12 596	58	4 038	21	524	1	325	1
24	Hordal- Bygder	35 757	314	15 178	96	10 939	108	1 150	6	8 763	98
25	Bergen .....	29 966	37	17 859	22	3 855	4	1 566	1	.	.
26	Sogn og {Bygder	11 322	172	2 042	31	2 276	34	239	3	6 823	121
27	Fjord. {Byer	1 320	18	508	7	308	4	.	.	480	6
28	Møre og {Bygder	18 922	269	4 137	47	9 962	132	.	.	10 855	162
29	Romsd. {Byer	12 118	82	5 267	36	3 421	23	523	2	891	6
30	Sør- {Bygder	24 333	311	4 047	43	5 280	62	904	6	8 626	106
31	Tr.lag {Byer	30 519	45	16 209	23	3 425	5	2 105	3	2 077	3
32	Nord- {Bygder	19 766	259	2 058	20	2 663	32	794	6	9 090	112
33	Tr.lag {Byer	7 184	54	1 355	10	763	5	319	3	3 075	21
34	Nord- {Bygder	42 296	548	9 888	114	5 844	63	1 436	9	7 682	95
35	land {Byer	6 708	52	3 154	24	602	3	368	2	104	—
36	Troms {Bygder	12 524	216	2 155	31	731	10	424	4	1 930	27
37	{Byer	10 722	63	4 893	30	1 029	5	408	1	643	3
38	Finn- {Bygder	13 608	215	3 998	55	716	7	1 796	20	97	—
39	mark {Byer	4 036	50	1 553	19	149	1	760	9	.	.
40	Bygder i alt <i>Rural distr., total</i> .	488 781	5 044	144 523	1 092	83 561	852	19 386	122	138 366	1 611
41	Byeri alt <i>Towns, total</i>	381 644	1 230	232 269	583	46 042	155	16 500	39	17 803	76

Kilde: Kommunevalgene 1963 (NOS XII 138). *Source: Municipal Elections 1963 (NOS XII 138).*

<sup>1</sup> Hertil kommer kommuner hvor forholdstallsvalg ikke er brukt, i 1963 10 kommuner med 1 971 godkjente stemmer og 130 valgte representanter. *In addition municipalities where the system of election is not by proportional representation, in 1963 10 municipalities with 1 971 valid votes and 130 representatives elected.*



og representanter etter politisk parti.<sup>1</sup>  
*representatives by political party.*

Sosialistisk Folkeparti Socialist People's Party		Venstre Liberal Party		Arbeidere, fiskere, småbrukere Workers, fishermen, small farm holders		Borgerl. fellelister Joint municipal lists of non-socialist part.		Upolitiske, lokale og andre lister Non- political, local and other lists		I alt <sup>1</sup> Total		Nr.
Stem- mer Votes	Repre- sen- tanter Repre- sentative	Stem- mer Votes	Repre- sen- tanter Repre- sentative	Stem- mer Votes	Repre- sen- tanter Repre- sentative	Stem- mer Votes	Repre- sen- tanter Repre- sentative	Stem- mer Votes	Repre- sen- tanter Repre- sentative	Stem- mer Votes	Repre- sen- tanter Repre- sentative	
.	.	135 623	1 323	6 603	110	68 861	1 181	113 997	2 178	1 604 823	16 089	1
.	.	148 799	1 445	10 614	167	39 019	731	110 380	2 106	1 667 762	16 131	2
53 355	183	158 735	1 214	7 094	96	23 267	425	89 788	1 491	1 901 114	14 213	3
1 310	6	2 562	18	.	.	88	3	757	4	73 077	629	4
1 587	6	2 034	10	.	.	.	.	.	.	44 563	220	5
5 253	23	8 879	43	.	.	412	5	476	3	138 297	841	6
15 131	4	12 853	3	.	.	.	.	.	.	295 817	85	7
1 845	10	2 317	16	296	3	221	8	287	3	90 319	685	8
241	1	509	3	.	.	.	.	.	.	8 446	53	9
378	1	2 567	23	1 454	12	1 501	17	1 144	18	64 279	611	10
456	2	1 259	6	.	.	.	.	.	.	23 681	116	11
1 206	5	1 594	14	95	1	1 535	27	97	1	52 311	441	12
2 071	6	2 030	8	.	.	.	.	.	.	52 762	191	13
910	3	4 752	31	.	.	.	.	33	-	58 691	432	14
747	4	2 024	19	.	.	.	.	30	2	29 476	269	15
1 681	15	4 160	47	249	1	1 506	34	.	.	36 909	457	16
3 154	13	5 911	25	.	.	.	.	.	.	45 731	199	17
207	2	4 260	61	39	-	1 018	23	241	9	28 307	440	18
.	.	1 537	14	.	.	.	.	49	-	10 548	105	19
348	3	7 006	91	.	.	389	8	1 361	45	32 642	444	20
596	2	6 396	43	.	.	.	.	164	2	22 360	148	21
377	2	9 324	88	.	.	1 220	31	13 062	213	67 151	748	22
1 032	2	8 592	48	.	.	.	.	.	.	49 035	238	23
2 074	9	14 801	130	.	.	379	6	16 691	283	105 732	1 050	24
2 369	2	9 047	11	.	.	.	.	.	.	64 662	77	25
75	1	4 805	88	.	.	4 553	74	10 217	173	42 352	697	26
.	.	767	10	.	.	.	.	.	.	3 383	45	27
345	2	7 302	89	.	.	60	2	19 530	301	71 113	1 004	28
831	3	4 864	31	.	.	.	.	.	.	27 915	183	29
222	1	4 347	45	101	1	3 173	54	1 924	38	52 957	667	30
2 450	3	2 690	3	.	.	.	.	.	.	59 475	85	31
.	.	4 850	59	202	1	965	22	1 471	27	41 859	538	32
290	2	1 763	13	.	.	.	.	119	-	14 868	108	33
3 775	31	4 924	57	1 991	25	5 096	93	9 722	146	92 654	1 181	34
821	6	1 550	11	.	.	.	.	.	.	13 307	98	35
283	4	1 499	22	1 019	21	909	14	11 222	205	32 696	554	36
682	3	3 471	19	.	.	.	.	112	-	21 960	124	37
608	6	758	7	1 648	31	242	4	1 079	18	24 550	363	38
.	.	731	8	.	.	.	.	.	.	7 229	87	39
20 897	124	90 707	929	7 094	96	23 267	425	89 314	1 487	1 105 896	11 782	40
32 458	59	68 028	285	.	.	.	.	474	4	795 218	2 431	41

**Tabell 385. Kommunevalg. Stemmeberettigede og avgitte stemmer m. v.**  
*Local government elections. Persons entitled to vote and number of votes.*

År Year Fylker Counties	Folke- mengde <sup>1</sup> Population	Kom- muner Electoral districts	Stemmeberettigede Persons entitled to vote			Avgitte stemmer Number of votes		
			Menn Males	Kvinner Females	I alt Total	Menn Males	Kvinner Females	I alt Total
Riket <i>The whole country</i> .. 1955	3445673	2 797	1112369	1160270	2272639	818 844	806 940	1625784
—>— 1959	3571401	732	1133937	1180318	2314255	846 612	840 207	1686819
—>— 1963	3680622	525	1157252	1205759	2363011	949 743	965 257	1915000
1963 Bygder <i>Rur. distr.</i>								
Østfold .....	132 518	23	42 690	42 086	84 776	37 278	36 156	73 434
Akershus .....	258 086	25	80 647	80 637	161 284	69 592	69 161	138 753
Hedmark .....	163 191	25	54 826	52 266	107 092	47 048	43 724	90 772
Oppland .....	123 847	25	41 628	39 444	81 072	34 319	30 369	64 688
Buskerud .....	95 742	17	31 558	31 140	62 698	27 115	25 508	52 623
Vestfold .....	111 810	16	35 068	35 919	70 987	29 207	29 826	59 033
Telemark .....	67 888	15	22 831	22 021	44 852	19 248	17 860	37 108
Aust-Agder .....	57 517	22	18 428	18 525	36 953	14 447	14 087	28 534
Vest-Agder .....	69 893	21	21 358	21 131	42 489	16 904	16 217	33 121
Rogaland .....	156 546	45	46 936	45 285	92 221	36 171	32 963	69 134
Hordaland .....	233 521	40	69 841	70 904	140 745	54 129	52 839	106 968
Sogn og Fjordane .....	92 919	27	29 885	29 118	59 003	22 600	20 156	42 756
Møre og Romsdal .....	161 157	42	49 176	48 198	97 374	37 358	34 562	71 920
Sør-Trøndelag .....	105 518	27	34 712	33 251	67 963	27 966	25 396	53 362
Nord-Trøndelag .....	85 910	22	27 199	26 241	53 440	22 160	19 884	42 044
Nordland .....	214 823	45	67 299	63 185	130 484	50 433	43 189	93 622
Troms .....	79 065	22	25 070	22 473	47 543	18 111	15 165	33 276
Finnmark .....	58 608	17	17 906	15 401	33 307	13 787	11 204	24 991
Bygder i alt <i>Rur. distr., total</i> ..	2268559	476	717 058	697 225	1414283	577 873	538 266	1116139
Byer i alt <i>Towns, total</i> .....	1412063	49	440 194	508 534	948 728	371 870	426 991	798 861

År Year Fylker Counties	Avgitte stemmer i pst. av stemmeberett. <i>Votes as per- centage of persons entitled to vote</i>			Godkj. stemmer <i>Valid votes</i>	Valgte representanter <i>Representatives elected</i>			Kom- muner hvor forh.talls- valg ikke ble brukt <sup>2</sup>
	Menn	Kvinner	I alt		Menn	Kvinner	I alt	
Riket <i>The whole country</i> .. 1955	73,6	69,5	71,5	1615690	15 362	1 056	16 418	33
—>— 1959	74,7	71,2	72,9	1675056	15 370	978	16 348	16
—>— 1963	82,1	80,1	81,0	1905182	13 439	904	14 343	10
1963 Bygder <i>Rur. distr.</i>								
Østfold .....	87,3	85,9	86,6	73 129	586	43	629	—
Akershus .....	86,3	85,8	86,0	138 333	761	80	841	—
Hedmark .....	85,8	83,7	84,8	90 343	629	56	685	—
Oppland .....	82,4	77,0	79,8	64 338	572	39	611	—
Buskerud .....	85,9	81,9	83,9	52 337	402	39	441	—
Vestfold .....	83,3	83,0	83,2	58 697	393	39	432	—
Telemark .....	84,3	81,1	82,7	36 947	433	24	457	—
Aust-Agder .....	78,4	76,0	77,2	28 350	423	17	440	—
Vest-Agder .....	79,1	76,7	78,0	32 921	452	5	457	1
Rogaland .....	77,1	72,8	75,0	68 752	809	30	839	7
Hordaland .....	77,5	74,5	76,0	106 326	1 018	58	1 076	2
Sogn og Fjordane .....	75,6	69,2	72,5	42 479	670	27	697	—
Møre og Romsdal .....	76,0	71,7	73,9	71 464	969	35	1 004	—
Sør-Trøndelag .....	80,6	76,4	78,5	53 085	630	37	667	—
Nord-Trøndelag .....	81,5	75,8	78,7	41 916	515	23	538	—
Nordland .....	74,9	68,4	71,7	92 845	1 134	47	1 181	—
Troms .....	72,2	67,5	70,0	32 801	541	13	554	—
Finnmark .....	77,0	72,7	75,0	24 742	341	22	363	—
Bygder i alt <i>Rur. distr., total</i> ..	80,6	77,2	78,9	1109805	11 278	634	11 912	10
Byer i alt <i>Towns, total</i> .....	84,5	84,0	84,2	795 377	2 161	270	2 431	—

Kilde: Se tabell 384. *Source: See table 384.* Summariske oversikter for tidligere år, se Statistiske Oversikter 1948, tabell 227. *Summary data for previous years, see Statistical Survey 1948, table 227.*

<sup>1</sup> Den beregnede folkemengden ved utgangen av årene. *Estimated population at end of year.* <sup>2</sup> Tallet på valgsgn. *Electoral districts where the system of election is not by proportional representation.*

### Tabell 386. Oppgaver for Svalbard. Data on Svalbard.

Øygruppen Svalbard, som ligger mellom 74°—81° n. br. og 10°—35° ø. l., utgjør siden 14. august 1925 en del av Norge. Flateinnhold: 62 050 km<sup>2</sup>. Samlet befolkning vintersesongen 1961—62: 2 961, av disse 2 054 ved russiske anlegg.

The island group of Svalbard has since 14 August 1925 been a part of Norway. Area: 62 050 km<sup>2</sup>. Total population in winter season 1961—62: 2 961, of which 2 054 at Russian establishments.

#### A. Meteorologiske forhold ved Isfjord radio. Meteorological data.

		Jan.	Feb.	Mars	April	Mai	Juni	Juli	Aug.	Sept.	Okt.	Nov.	Des.	År
Luftens temp. Celsiusgrader Air temp. Centigrade	Normal <sup>1</sup>	—10,3	— 9,9	—11,9	— 8,2	— 2,7	2,1	5,0	4,5	1,3	—2,4	— 5,3	— 7,9	— 3,8
	1960 Gj.sn.	— 8,3	—14,0	— 8,3	— 6,1	— 1,0	1,9	6,0	4,9	3,3	—6,4	— 6,2	—10,9	— 3,8
	1961 »	—10,4	—14,8	—10,5	— 9,9	— 3,4	2,2	5,4	4,7	1,2	—0,7	— 5,1	—13,1	— 4,5
	1962 »	—11,7	—12,8	—16,5	—11,1	— 6,3	0,8	3,0	3,1	—0,6	—3,2	— 4,9	—12,8	— 6,1
	1963 »	—17,0	—20,4	—14,4	—12,0	— 2,9	1,2	3,9	4,9	0,9	—1,2	—10,9	—12,5	— 6,7
Nedbørhøyde i mm Precipitation in mm	Normal <sup>1</sup>	22	31	31	16	21	26	32	36	36	44	23	36	354
	1960 ..	19	50	49	25	38	30	49	25	70	23	51	63	492
	1961 ..	50	22	47	9	34	46	37	33	59	95	40	72	544
	1962 ..	35	42	1	27	22	20	32	25	51	27	36	46	364
	1963 ..	38	50	22	22	37	26	26	80	37	44	54	57	493

Kilde: Meteorologisk Institutt. Source: Meteorological Institute. <sup>1</sup> Basert på gj.snitt 1951—1960. Based on average 1951—1960.

#### B. Kulldriften. Coal mining.

År Year	Alle gruver All mines		Norske gruver Norwegian mines							
	Skipet kull Coal shipped	Syvsselsatte pr. 31. des. Persons employed	Kullproduksjon Production of coal		Skipet kull Coal shipped		Personale i driftstiden Persons employed		Funksj.- og arb.lønn Salaries and wages	
			Mengde Quantity	Verdi Value	I alt <sup>1</sup> Total	Til Norge To Norway	Funksj. Salaried employees	Arbeidere <sup>2</sup> Workers		
	Tonn	Ca.	Tonn	1 000 kr.	Tonn	Tonn			1 000 kr.	
1957..	733 096	3 900	384 168	31 000	338 962	122 624		115	1 083	28 402
1958..	696 071	3 300	287 962	20 300	310 226	148 774		108	791	21 455
1959..	666 744	3 400	251 679	17 600	208 818	109 668		111	626	17 349
1960..	796 734	3 200	403 615	21 700	316 339	143 838		114	536	15 616
1961..	716 357	2 600	369 053	20 400	318 430	148 473		106	543	15 163
1962..	695 882	2 500	472 848	21 600	329 082	151 437		111	586	18 459
1963*..	..	..	392 750	..	..	..		..	..	..

Kilde: Norges bergverksdrift 1961 (NOS XII 92) og manuskript i Byrået. Source: Norway's Mining Industry 1961 (NOS XII 92) and Bureau unpublished manuscript. <sup>1</sup> Inklusive bunkers. Incl. bunkers. <sup>2</sup> Inkl. anleggsarbeidere. Incl. workers on construction.

#### C. Post- og telegramtrafikk. Postal and telegraph services.

Posttrafikken : Postal service:	1957	1958	1959	1960	1961	1962	1963
	Poststeder Post offices .....	2	2	2	2	2	2
Postsendinger i alt fra Svalbard Number of mail articles from Svalbard, total	58 400	48 100	60 700	81 100	80 500	80 000	59 700
Av disse: Verdibrev og postanv.: Of which: Insured letters and money orders:							
Sendt fra (from) Svalbard	11 682	8 575	7 960	6 535	5 826	5 632	5 072
{ Antall Number .....							
{ Beløp. Postanvisn. { Amount .....	8 996 000	7 558 000	5 601 000	4 360 000	3 952 000	4 346 000	4 171 000
Kommet til (to) Svalbard	391	365	283	227	223	188	194
{ Antall Number .....							
{ Beløp. Postanvisn. { Amount .....	212 000	153 000	110 000	68 000	90 400	59 800	98 100
Driftsutgifter Operating expenditure »	ca.50 600	ca.55 600	64 452	..	56 477	62 884	67 405
Driftsinntekter Operating receipts »	53 800	46 200	50 975	..	38 886	45 954	48 255

#### Svalbard radio<sup>1</sup>

	1958-59	1959-60	<sup>1</sup> / <sub>12</sub> - <sup>31</sup> / <sub>12</sub> -60	1961	1962	1963
Takserte telegrammer: Revenue telegrams:						
Sendt fra Svalbard Sent .....	20 205	19 810	10 660	17 238	18 119	15 878
Kommet til Svalbard Received .....	14 337	13 644	8 230	<sup>2</sup> 11 170	<sup>2</sup> 10 875	<sup>2</sup> 9 859
Væretogrammer Weather telegrams .....	9 431	8 365	2 012	4 507	5 355	5 505
Tjenestetogrammer Service telegrams .....	1 210	988	563	<sup>3</sup> 313	<sup>3</sup> 771	<sup>3</sup> 848
Gjennomg. telegrammer Transit telegrams .....	19 108	21 925	13 428	22 852	23 234	14 776
Samlet antall telegramksp. Total .....	64 291	64 732	34 893	56 080	58 354	46 866
Taks. rikstlf.samt. Revenue trunk calls .....	3 158	3 568	1 714	4 127	5 065	5 869
Driftsutgifter Operating expenditure .....	470 195	492 497	293 757	561 688	696 046	577 954
Driftsinntekter Operating receipts .....	250 711	285 940	148 883	248 214	270 941	268 743

Kilde: Norges postverk 1962 (NOS XII 101) og Telegrafverket 1962 (NOS XII 120) og nyere oppgaver fra institusjonene. Source: Norway's Postal Service 1962 (NOS XII 101) and Norway's Telephone and Telegraph Service 1962 (NOS XII 120) and recent data from the institutions.

<sup>1</sup> Oppgavene omfatter trafikken ved Svalbard radio, Isfjord radio og Ny-Aalesund radio. Driftsutgiftene ved Ny-Aalesund radio dekkes av de private kullkompanier. The figures refer to messages transmitted by the Svalbard Radio, the Isfjord Radio and the New-Aalesund Radio. The operating expenditure of New-Aalesund Radio is covered by the private coal companies.

<sup>2</sup> Inkl. tjenestetogrammer. Incl. service telegrams. <sup>3</sup> Bare sendte tjenestetogrammer. Only service telegrams sent.

**Mål og vekt.<sup>1</sup> Measures and weight.****Lengdemål Length**

1 cm = 0,3937 inch	1 inch = 2,540 cm
1 m = $\begin{cases} 3,2808 \text{ feet} \\ 1,0936 \text{ yards} \end{cases}$	1 foot (12 inches) = 0,3048 m
1 km = 0,1 norsk landmil = 0,62137 eng. mile	1 yard (3 feet) = 0,9144 m
1 nautisk mil = $\frac{1}{4}$ sjømil = 10 kabellengder = 1,852 km	1 mile (1760 yards) = 1,6093 km
	1 km = 0,539 naut. mil

**Flatemål Area**

1 cm <sup>2</sup> = 0,155 square inch	1 square inch = 6,4516 cm <sup>2</sup>
1 m <sup>2</sup> = $\begin{cases} 10,7639 \text{ square feet} \\ 1,1960 \text{ square yards} \end{cases}$	1 square foot = 0,0929 m <sup>2</sup>
1 hektar = 10 000 m <sup>2</sup> = 10 dekar (mål) = 100 ar = 2,4710 acres	1 square yard = 0,8361 m <sup>2</sup>
1 km <sup>2</sup> = 1 000 000 m <sup>2</sup> = 0,3861 square mile	1 acre (4 840 square yards) = 0,4047 hektar
	1 square mile (640 acres) = 2,590 km <sup>2</sup>

**Rommål Volume**

1 cm <sup>3</sup> = 0,0610 cubic inch	1 cubic inch = 16,3872 cm <sup>3</sup>
1 liter (dm <sup>3</sup> ) = $\begin{cases} 0,8799 \text{ eng. quart} \\ 1,0567 \text{ amer. } \gg \end{cases}$	1 eng. quart = 1,1365 liter
	1 amer. quart = 0,9463 liter
1 hl (100 l) = $\begin{cases} 21,998 \text{ eng. gallon} \\ 26,418 \text{ amer. } \gg \\ 2,7496 \text{ eng. bushels} \\ 2,8378 \text{ amer. } \gg \end{cases}$	1 eng. gallon (4 quarts) = 0,04546 hl
	1 amer. gallon (4 quarts) = 0,03785 hl
	1 eng. bushel (8 gallons) = 0,3637 hl
	1 amer. bushel = 0,3524 hl
1 m <sup>3</sup> = $\begin{cases} 35,314 \text{ cubic feet} \\ 1,3079 \text{ cubic yards} \end{cases}$	1 cubic foot = 0,0283 m <sup>3</sup>
	1 cubic yard = 0,7646 m <sup>3</sup>
1 standard (Petrograd) skåret og høvlet last = 165 cubic feet = 4,672 m <sup>3</sup>	1 m <sup>3</sup> = 0,2140 standard
1 favn ved = 2 × 2 × 0,6 m = 2,4 m <sup>3</sup> løst mål = ca. 1,65 m <sup>3</sup> fast mål	1 m <sup>3</sup> = 0,4167 favn løst mål
1 storfavn ved = 2 × 2 × 3 m = 12,0 m <sup>3</sup> løst mål = ca. 6,5 à 7,0 m <sup>3</sup> fast mål	1 m <sup>3</sup> = 0,0833 storfavn løst mål
1 fat (barrel) hvalolje = 170 kg (ca. $\frac{1}{6}$ long ton)	1 long ton hvalolje = ca. 6 fat (barrels)
1 fat (barrel) rå petroleum = 0,159 m <sup>3</sup>	1 m <sup>3</sup> rå petroleum = 6,29 fat (barrels)

**Vekt Weight**

1 kg = $\begin{cases} 2,2046 \text{ pounds} \\ 35,274 \text{ ounces} \end{cases}$	1 pound = 0,4536 kg
100 kg (1 quintal) = 1,9684 cwt.	1 ounce = 0,02835 kg
1 metr. tonn (1 000 kg) = $\begin{cases} 1,1023 \text{ short tons} \\ 0,9842 \text{ long tons} \end{cases}$	1 cwt. (112 lb.) = 0,5080 quintal
	1 short ton (2 000 lb.) = 0,9072 metr. tonn
	1 long ton (2 240 lb.) = 1,0160 metr. tonn

**Elektrisitetsmål Electricity**

1 kW = 1,36 HK	1 HK = 0,736 kW
1 kWh = 860 kcal	1000 kcal = 1,16 kWh

**Temperaturmål Temperature**

100° Celsius (C.) = 80° Réaumur (R.) = 212° Fahrenheit (F.) = vannets kokepunkt	100° F. = 37,78° C. = 30,22° R.
0° C. = 0° R. = 32° F. = vannets frysepunkt	0° F. = -18° C. = -14,4° R.
Omgjøring fra F.° til C.°: C.° = (F.° - 32) × $\frac{5}{9}$	F.° = $\frac{9}{5}$ C.° + 32

**Stykketall Number of pieces**

1 dusin = 1 tylvt = 12 stk. 1 gross = 12 dusin = 144 stk. 1 stort gross = 12 gross. 1 ris papir = 20 bøker à 25 ark = 500 ark.

**Måleenheter for skip Measures of ships**

Registertonnasje: 1 reg.tonn = 100 eng. cubic feet = 2,83 m<sup>3</sup>. Bruttotonnasjen er rominnholdet av hele skipet med overbygninger og dekkshus. Nettotonnasjen angir vesentlig lasterommets størrelse. Dødvekttonnasjen (bæreevnen) er den vekt av tunge varer som skipet kan ta inn for å komme ned på lastemerket, altså lastens vekt (den døde vekt) i motsetning til skipets. Den samlede vekt av skip med last kalles deplasement.

Hastigheten angis i knop = antall nautiske mil (= 1,852 km) i timen.

<sup>1</sup> Hvor ikke annet er angitt, gjelder de utenlandske målbetegnelser det engelske målesystem. *Where not otherwise stated, the foreign measures refer to the U. K. system.*

## INTERNASJONALE OVERSIKTER

Tabell 387. Areal, folkemengde og folketetthet.

Land	Km <sup>2</sup> areal i tusen	Folkemengde i tusen				Folke- mengde pr. km <sup>2</sup> i 1962
		Siste folketelling		Beregnet middelfolke- mengde		
		År og dag	Antall	1958	1962	
<b>Europa.</b>						
Norge <sup>2</sup>	324	1/11 1960	<sup>1</sup> 3 591	3 525	3 639	11
Egentlig Norge.....	62	"	3	..	..	..
Svalbard og Jan Mayen .....						
Danmark <sup>2</sup>	43	2 <sup>o</sup> /9 1960	4 585	4 515	4 654	108
Egentlige Danmark.....	1,4	"	35	34	35	25
Færoyane .....						
Grønland, se under Amerika						
Finland <sup>2</sup> .....	337	31/12 1960	4 446	4 359	4 505	13
Island <sup>2</sup> .....	103	1/12 1950	144	168	182	2
Sverige <sup>2</sup> .....	450	1/11 1960	7 495	7 409	7 562	17
Albania .....	29	2/10 1960	1 625	1 507	1 711	60
Andorra .....	0,5	Nov. 1954	6	7	10	23
Belgia <sup>2</sup> .....	31	31/12 1961	9 190	9 053	9 221	302
Bulgaria .....	111	1/12 1956	7 614	7 728	8 013	72
Eire .....	70	23/4 1961	2 818	2 853	2 824	40
Frankrike .....	547	7/3 1962	46 520	44 789	46 998	86
Hellas .....	132	10/3 1961	8 387	8 173	8 451	64
Italia .....	301	15/10 1961	49 877	49 041	50 170	167
Jugoslavia <sup>2</sup> .....	256	31/3 1961	18 549	18 018	18 837	74
Lichtenstein .....	0,2	1/12 1960	17	15	17	111
Luxembourg <sup>2</sup> .....	2,6	31/12 1960	315	310	322	124
Monaco .....	0,002	31/1 1961	22	21	21	14 000
Nederland <sup>2</sup> .....	34	31/5 1960	11 462	11 186	11 797	351
Polen .....	312	6/12 1960	29 731	28 770	30 324	97
Portugal <sup>5</sup> .....	92	15/12 1960	8 851	8 725	8 971	98
Romania .....	238	21/2 1956	17 489	18 056	18 681	79
San Marino .....	0,06	31/12 1962	17	15	17	274
Sovjet-Samveldet <sup>6</sup> .....	22 402	15/1 1959	208 827	206 850	221 465	10
R.S.F.S.R. ....	17 075	"	117 534	..	122 084	7
Armeniske republikk .....	30	"	1 763	..	1 958	65
Aserbeidjanske republikk .....	87	"	3 698	..	4 117	47
Estniske republikk .....	45	"	1 197	..	1 235	27
Georgiske republikk .....	70	"	4 044	..	4 271	61
Hvite-russiske republikk .....	208	"	8 055	8 000	8 365	40
Kasakske republikk .....	2 756	"	9 310	..	10 934	4
Kirgisiske republikk .....	199	"	2 066	..	2 318	12
Lettiske republikk .....	64	"	2 093	..	2 170	34
Litauiske republikk .....	65	"	2 711	..	2 852	44
Moldaviske republikk .....	34	"	2 885	..	3 106	91
Tadsjikiske republikk .....	143	"	1 980	..	2 188	15
Turkmeniske republikk .....	488	"	1 516	..	1 683	3
Ukrainske republikk .....	601	"	41 869	41 500	43 770	73
Usbekiske republikk .....	409	"	8 106	..	8 986	22

Kilde: Vesentlig United Nations: Demographic Yearbook.

Arealoppgavene omfatter også innsjøer og vassdrag. Når ikke annet er angitt — de facto folkemengde. Folketettheten er som regel beregnet på grunnlag av ikke avrundede arealoppgaver.

<sup>1</sup> Tilstedeværende folkemengde på Svalbard og Jan Mayen 1/11 1960: 3 431, herav 984 nordmenn som regnes som hjemmehørende i Norge, 2 429 russere og 18 av annen nasjonalitet. <sup>2</sup> De jure folkemengde. <sup>3</sup> Ekskl. areal av grenseelver. <sup>4</sup> Ekskl. innsjøer og vassdrag. <sup>5</sup> Inkl. Azorene og Madeira. <sup>6</sup> Inkl. den asiatiske delen. <sup>7</sup> 1/1 1962.

Tabell 387 (forts.). Areal, folkemengde og folketetthet.

Land	Km <sup>2</sup> areal i tusen	Folkemengde i tusen				Folke- mengde pr. km <sup>2</sup> i 1962
		Siste folketelling		Beregnet middelfolke- mengde		
		År og dag	Antall	1958	1962	
Spania <sup>1</sup> . . . . .	505	<sup>31/12</sup> 1960	30 431	29 798	30 817	61
Storbritannia og Nord-Irland <sup>2</sup> . . . . .	244	<sup>23/4</sup> 1961	52 676	51 842	53 441	219
England og Wales . . . . .	151	»	46 072	45 244	46 768	309
Skottland . . . . .	79	»	5 179	5 196	5 236	66
Nord-Irland . . . . .	14	»	1 425	1 403	1 437	102
Britiske besittelser:						
Gibraltar <sup>3</sup> . . . . .	0,006	<sup>3/10</sup> 1961	25	26	24	4 138
Kanaløyene . . . . .	0,2	<sup>23/4</sup> 1961	107	102	108	552
Malta og Gozo . . . . .	0,3	<sup>30/11</sup> 1957	320	322	329	1 041
Man . . . . .	0,6	<sup>23/4</sup> 1961	48	55	48	82
Sveits <sup>4</sup> . . . . .	41	<sup>1/12</sup> 1960	5 429	5 199	5 660	137
Tsjekkoslovakia . . . . .	128	<sup>1/3</sup> 1961	13 746	13 474	13 856	108
Tyrkia (europ. del) . . . . .	24	<sup>23/10</sup> 1960	2 285	2 180	2 399	102
Tyskland						
Vest-Berlin <sup>4</sup> . . . . .	0,5	<sup>6/6</sup> 1961	2 197	2 222	2 180	4 532
Vest-Tyskland (ekskl. Vest-Berlin) <sup>4</sup> . . . . .	248	»	53 917	52 061	54 767	220
Øst-Berlin <sup>4</sup> . . . . .	0,4	<sup>31/8</sup> 1950	1 189	1 100	1 058	2 626
Øst-Tyskland (ekskl. Øst-Berlin) <sup>4</sup> . . . . .	108	»	17 199	16 255	16 044	149
Ungarn . . . . .	93	<sup>1/1</sup> 1960	9 961	9 882	10 061	108
Vatikanstaten . . . . .	0,0004	<sup>30/4</sup> 1948	1	1	1	2 273
Østerrike <sup>4</sup> . . . . .	84	<sup>21/3</sup> 1961	7 074	7 021	7 128	85
A f r i k a .						
Algerie . . . . .	2 382	1960	10 784	10 390	11 300	5
Britiske besittelser:						
Basutoland . . . . .	30	<sup>8/4</sup> 1956	642	663	713	23
Bechuanaland . . . . .	575	<sup>3/10</sup> 1956	321	325	335	1
Gambia . . . . .	10	<sup>3/4</sup> 1963	316	280	269	26
Nyasaland <sup>5</sup> . . . . .	119	<sup>1/5</sup> 1961	156	2 710	2 950	25
Nord-Rhodesia <sup>6</sup> . . . . .	746	1963	3 408	3 040	3 400	5
Sor-Rhodesia . . . . .	389	<sup>0/4</sup> 1962	3 618	3 410	3 880	10
Mauritius med tilh. områder . . . . .	2,1	<sup>1/7</sup> 1962	701	622	701	334
St. Helena . . . . .	0,4	<sup>21/10</sup> 1956	5	6	6	13
Seychellene . . . . .	0,4	<sup>4/8</sup> 1960	41	39	44	108
Swaziland . . . . .	17	<sup>17/7</sup> 1956	237	244	275	16
Burundi <sup>9</sup> . . . . .	28	..	..	2 150	2 600	3
Dahomey <sup>10</sup> . . . . .	116	1961	2 050	1 725	2 200	19
Egypt (Foren. arab. republ.) . . . . .	1 000	<sup>20/9</sup> 1960	26 085	24 666	27 885	27
Elfenbenskysten <sup>12</sup> . . . . .	1 322	1957-58	3 100	3 090	3 375	10
Etiopia . . . . .	1 884	..	..	19 700	21 000	18
Franske besittelser:						
Comorene . . . . .	2,2	1958	183	183	187	86
Fransk Somaliland . . . . .	22	<sup>12/12</sup> 1956	4	69	69	3
Réunion . . . . .	2,5	<sup>9/10</sup> 1961	349	316	356	142
Sørlige og antarktiske territorier . . . . .	7,6	..	..	0	0	0
Gabon <sup>13</sup> . . . . .	267	1960-61	448	417	453	2
Ghana . . . . .	238	<sup>20/3</sup> 1960	6 727	4 836	7 148	30
Guinea . . . . .	246	Mar.1955	2 570	2 896	3 259	13
Kamerun <sup>14</sup> . . . . .	475	<sup>15/1</sup> 1957	17	4 013	4 326	9
Kenya <sup>15</sup> . . . . .	583	<sup>15/8</sup> 1962	8 636	7 652	8 595	15
Kongo (Brazzaville) <sup>16</sup> . . . . .	342	1960	8 170	8 170	780	820
Kongo (Léopoldville) <sup>18</sup> . . . . .	2 345	1955-57	12 769	13 474	14 797	6
Liberia . . . . .	111	<sup>2/4</sup> 1962	1 010	960	1 010	9
Libya . . . . .	1 760	<sup>30/7</sup> 1954	1 089	1 153	1 244	1
Madagaskar <sup>19</sup> . . . . .	596	<sup>30/11</sup> 1956	74	5 131	5 730	10
Mali <sup>20</sup> . . . . .	1 204	1960-61	4 100	3 700	4 305	4
Marokko . . . . .	444	<sup>18/4</sup> 1960	11 626	10 987	12 360	28
Mauritania <sup>21</sup> . . . . .	1 086	<sup>12/12</sup> 1956	7, 4	2	640	8

<sup>1</sup> Med Balearene og Kanariøyene. <sup>2</sup> Ekskl. Kanaløyene og Man. <sup>3</sup> Bare sivilbefolkning. <sup>4</sup> De jure folkemengde. <sup>5</sup> Ekskl. innsjøer og myrer som for hele Tyrkia omfatter 9 364 km<sup>2</sup>. <sup>6</sup> En del av tidligere Føderasjonen Rhodesia og Nyasaland. <sup>7</sup> Ekskl. urinnbyggere. <sup>8</sup> Atrikansk befolkning. <sup>9</sup> Del av tidligere Ruanda-Urundi. <sup>10</sup> Tids selvstendig 1/1 1962. <sup>11</sup> Tidl. fransk besittelse som ble selvstendig 1/8 1960. <sup>12</sup> Beboedd og dyrket areal 34 815 km<sup>2</sup>. Tilsvarende folketetthet 784 innbyggere pr. km<sup>2</sup>. <sup>13</sup> Tidl. fransk besittelse som ble selvstendig 7/8 1960. <sup>14</sup> Tidl. fransk besittelse som ble selvstendig 17/8 1960. <sup>15</sup> Tidl. fransk besittelse som ble selvstendig 17/12 1963. <sup>16</sup> Tidl. fransk besittelse som ble selvstendig 18/8 1960. <sup>17</sup> Ekskl. befolkningen av Brazzaville og Pointe Noire. <sup>18</sup> Tidl. Belgisk Kongo, selvstendig 30/8 1960. <sup>19</sup> Tidl. fransk besittelse som ble selvstendig 28/8 1960. <sup>20</sup> Tidl. den franske besittelse Sudanesiske republikk som ble selvstendig 20/8 1960. <sup>21</sup> Tidl. fransk besittelse som ble selvstendig 28/11 1960.

Tabell 387 (forts.). Areal, folkemengde og folketetthet.

Land	Km <sup>2</sup> areal i tusen	Folkemengde i tusen				Folke- mengde pr. km <sup>2</sup> i 1962
		Siste folketelling		Beregnet middelfolke- mengde		
		År og dag	Antall	1958	1962	
Niger <sup>1</sup> . . . . .	1 267	1959-60	2 700	2 666	2 995	2
Nigeria <sup>2</sup> . . . . .	924	1952-53	30 418	33 808	36 475	39
Portugisiske besittelser:						
Angola . . . . .	1 247	<sup>31</sup> / <sub>12</sub> 1960	4 833	4 536	4 936	4
Kapverdeøyene . . . . .	4,0	<sup>17</sup> / <sub>12</sub> 1960	202	192	211	52
Mosambik . . . . .	783	<sup>14</sup> / <sub>10</sub> 1960	6 593	6 234	6 750	9
Portugisisk Guinea . . . . .	36	<sup>30</sup> / <sub>12</sub> 1960	544	559	549	15
San Thomé og Principe . . . . .	1,0	<sup>18</sup> / <sub>12</sub> 1960	64	63	59	61
Rwanda <sup>3</sup> . . . . .	26	1952	2 144	2 510	2 780	106
Senegal <sup>5</sup> . . . . .	197	1960-61	3 110	2 573	3 280	17
Sentralafrikanske republikk <sup>6</sup> . . . . .	617	1959-60	1 200	1 161	1 250	2
Sierra Leone . . . . .	72	<sup>1</sup> / <sub>4</sub> 1963	2 183	2 125	2 170	35
Somalia <sup>7</sup> . . . . .	638	<sup>21</sup> / <sub>4</sub> 1931	1 022	1 980	2 250	3
Spanske besittelser:						
Nord-Afr. besitt. (Ceuta m. fl.) . . . . .	0,03	<sup>31</sup> / <sub>12</sub> 1960	153	145	156	4 875
Spansk Ekvatorial Afrika (Rio Muni osv.) . . . . .	23	»	246	234	253	9
Ifni . . . . .	1,5	»	50	52	50	33
Spansk Sahara (Rio de Oro, Sagua el Hambra) . . . . .	266	»	24	19	25	0
Sudan <sup>9</sup> . . . . .	2 506	<sup>17</sup> / <sub>1</sub> 1956	10 263	11 146	12 470	5
Sør-Afrika . . . . .	1 223	<sup>8</sup> / <sub>9</sub> 1960	16 003	15 035	16 640	14
Sørvest-Afrika . . . . .	824	<sup>8</sup> / <sub>9</sub> 1960	526	501	545	1
Tanganyika . . . . .	937	1957	8 788	8 916	9 559	10
Tchad <sup>10</sup> . . . . .	1 284	<sup>17</sup> / <sub>12</sub> 1956	5	2 600	2 720	2
Togo <sup>12</sup> . . . . .	57	1958-60	1 440	1 100	1 523	27
Tunis <sup>13</sup> . . . . .	125	<sup>1</sup> / <sub>2</sub> 1956	3 783	4 050	4 290	34
Uganda <sup>14</sup> . . . . .	240	1959	6 537	6 356	7 016	29
Zanzibar <sup>15</sup> . . . . .	2,6	<sup>19</sup> / <sub>3</sub> 1958	299	299	320	121
Øvre Volta <sup>16</sup> . . . . .	274	1960-61	4 400	3 508	4 500	16
Nord-Amerika .						
Britiske besittelser:						
Bahamaøyene . . . . .	11	<sup>8</sup> / <sub>12</sub> 1953	85	101	111	10
Bermudaøyene . . . . .	0,05	<sup>22</sup> / <sub>10</sub> 1960	43	43	46	866
Britisk Honduras . . . . .	23	<sup>7</sup> / <sub>4</sub> 1960	90	87	96	4
Antigua . . . . .	0,4	»	54	57	58	131
Barbados . . . . .	0,4	»	232	235	232	539
Cayman Islands . . . . .	0,3	»	8	9	8	31
Dominica . . . . .	0,8	»	60	65	61	77
Grenada . . . . .	0,3	»	89	91	91	263
Montserrat . . . . .	0,08	»	12	14	13	155
St. Kitts-Nevis og Anguilla . . . . .	0,4	»	57	58	60	151
St. Lucia . . . . .	0,6	»	86	92	92	149
St. Vincent . . . . .	0,4	»	80	80	82	212
Turks og Caicos Islands . . . . .	0,4	»	6	7	6	15
Virgin Islands . . . . .	0,2	»	7	8	8	50
Canada <sup>9</sup> . . . . .	9 976	<sup>1</sup> / <sub>6</sub> 1961	18 238	17 120	18 600	2
Costa Rica . . . . .	51	<sup>1</sup> / <sub>4</sub> 1963	1 325	1 076	1 274	25
Cuba <sup>9</sup> . . . . .	115	<sup>28</sup> / <sub>1</sub> 1953	5 829	6 523	7 068	62
Dansk besitt. Grønland . . . . .	2 176	<sup>31</sup> / <sub>12</sub> 1955	27	30	35	0
Domingo-republikken . . . . .	49	<sup>7</sup> / <sub>8</sub> 1960	3 014	2 800	3 220	66
Franske besittelser:						
Guadeloupe . . . . .	1,8	<sup>9</sup> / <sub>10</sub> 1961	283	257	289	162
Martinique . . . . .	1,1	»	292	264	297	270
St. Pierre og Miquelon . . . . .	0,2	April 1962	5	5	5	21
Guatemala . . . . .	109	<sup>18</sup> / <sub>4</sub> 1950	2 791	3 546	4 017	37
Haiti . . . . .	28	<sup>7</sup> / <sub>8</sub> 1950	3 097	3 979	4 346	157
Honduras . . . . .	112	<sup>17</sup> / <sub>4</sub> 1961	1 883	1 733	1 950	17
Jamaica <sup>18</sup> . . . . .	11	<sup>7</sup> / <sub>4</sub> 1960	1 614	1 542	1 641	150
Mexico . . . . .	1 973	<sup>8</sup> / <sub>6</sub> 1960	34 923	32 895	37 233	19
Nederl. besittelser: Nederlandsk Antillene <sup>9</sup> . . . . .	1,0	<sup>31</sup> / <sub>12</sub> 1960	189	187	198	206
Nicaragua . . . . .	148	<sup>25</sup> / <sub>4</sub> 1963	1 524	1 378	1 578	11
Panama (ekskl. Panamakanalsonen) . . . . .	74	<sup>7</sup> / <sub>12</sub> 1960	1 076	1 006	1 146	15

<sup>1</sup> Tidl. fransk besittelse som ble selvstendig <sup>9</sup>/<sub>8</sub> 1960. <sup>2</sup> Tidl. britisk besittelse som ble selvstendig <sup>1</sup>/<sub>10</sub> 1960. <sup>3</sup> Del av tidligere Ruanda-Urundi. Ble selvstendig <sup>1</sup>/<sub>1</sub> 1962. <sup>4</sup> Afrikansk befolkning. <sup>5</sup> Tidl. fransk besittelse som ble selvstendig <sup>20</sup>/<sub>10</sub> 1960. <sup>6</sup> Tidl. fransk besittelse som ble selvstendig <sup>13</sup>/<sub>10</sub> 1960. <sup>7</sup> Tidl. Britisk Somaliland og Somaliland administrert av Italia. <sup>8</sup> Bare tidl. Italiensk Somaliland. <sup>9</sup> De jure folkemengde. <sup>10</sup> Tidl. fransk besittelse som ble selvstendig <sup>11</sup>/<sub>10</sub> 1960. <sup>11</sup> Ekskl. urinbyggere. <sup>12</sup> Tidl. fransk besittelse som ble selvstendig <sup>27</sup>/<sub>4</sub> 1960. <sup>13</sup> Ekskl. flyktninger fra Algerie (170 000 i 1960). <sup>14</sup> Ble selvstendig <sup>9</sup>/<sub>10</sub> 1962. <sup>15</sup> Tidligere britisk besittelse som ble selvstendig <sup>10</sup>/<sub>12</sub> 1963. <sup>16</sup> Tidl. fransk besittelse som ble selvstendig <sup>2</sup>/<sub>8</sub> 1960. <sup>17</sup> Den isrie delen 371 700 km<sup>2</sup>. <sup>18</sup> Ble selvstendig <sup>9</sup>/<sub>10</sub> 1962.

Tabell 387 (forts.). Areal, folkemengde og folketetthet.

Land	Km <sup>2</sup> areal i tusen	Folkemengde i tusen				Folke- mengde pr. km <sup>2</sup> i 1962
		Siste folketelling		Beregnet middelfolke- mengde		
		År og dag	Antall	1958	1962	
Salvador .....	21	<sup>2/5</sup> 1961	2 511	2 434	2 627	123
Sambandsstatene .....	9 363	<sup>1/4</sup> 1960 <sup>1</sup>	179 323	174 882	186 591	20
Samb.statenes besittelser:						
Panamakanalsonen <sup>2</sup> .....	1,4	»	42	43	45	31
Puerto Rico <sup>3</sup> .....	8,9	»	2 350	2 299	2 460	276
Virgin Islands <sup>4</sup> .....	0,3	»	32	30	35	101
Trinidad og Tobago <sup>5</sup> .....	5,1	<sup>7/4</sup> 1960	828	789	894	174
S ø r - A m e r i k a .						
Argentina .....	2 777	<sup>30/9</sup> 1960	20 006	20 058	21 418	8
Bolivia .....	1 099	<sup>5/9</sup> 1950	2 704	3 360	3 549	3
Brasil <sup>4</sup> .....	8 512	<sup>1/9</sup> 1960	70 967	65 740	75 271	9
Britiske besittelser:						
Britisk Guiana .....	215	<sup>7/4</sup> 1960	560	532	598	3
Falklandøyene <sup>6</sup> .....	12	<sup>18/5</sup> 1962	2	2	2	0
Chile .....	742	<sup>29/11</sup> 1960	7 340	7 298	8 001	11
Colombia .....	1 138	<sup>9/5</sup> 1951	11 548	13 522	14 769	13
Ecuador <sup>6</sup> .....	271	<sup>25/11</sup> 1962	4 581	4 049	4 596	17
Franske besitt.: Fransk Guiana .....	91	<sup>9/10</sup> 1961	7	34	30	34
Nederl. besitt.: Surinam <sup>8</sup> .....	143	<sup>31/10</sup> 1950	184	248	307	2
Paraguay .....	407	<sup>18/9</sup> 1962	1 817	1 687	1 857	5
Peru .....	1 285	<sup>2/7</sup> 1961	<sup>6</sup> 10 365	10 213	11 511	9
Uruguay .....	187	<sup>16/10</sup> 1963	2 556	2 762	2 914	16
Venezuela <sup>8</sup> .....	912	<sup>26/2</sup> 1961	7 524	6 879	7 872	9
A s i a .						
Afganistan .....	658	..	..	13 000	14 684	22
Bahrein .....	0,6	<sup>2/5</sup> 1959	143	139	156	261
Bhutan .....	47	..	..	650	700	15
Britiske besittelser:						
Adenkolonien .....	0,2	<sup>7/3</sup> 1955	138	146	220	866
Brunel .....	5,8	<sup>9/8</sup> 1960	84	77	90	16
Hong Kong .....	2,9	<sup>7/3</sup> 1961	3 133	2 854	3 410	3 304
Protoktoratet av Sør-Arabia .....	287	..	..	650	1 000	3
Burma .....	678	<sup>5/3</sup> 1941	16 824	20 255	23 183	34
Ceylon .....	66	<sup>8/7</sup> 1963	10 625	9 388	10 443	159
China, Fastlandet .....	9 561	<sup>30/6</sup> 1953	582 603	646 530	..	..
» Formosa (Taiwan) <sup>9</sup> .....	36	<sup>16/9</sup> 1956 <sup>10</sup>	9 368 <sup>11</sup>	9 851	11 327	315
Filippinene .....	300	<sup>15/2</sup> 1960	27 088	25 795	29 257	98
India <sup>12</sup> .....	3 046	<sup>1/3</sup> 1961	435 512	410 686	449 381	148
Indonesia <sup>13</sup> .....	1 492	<sup>31/10</sup> 1961	96 319	89 441	97 765	66
Vest-Irian <sup>14</sup> .....	413	<sup>7/10</sup> 1930	314	700	750	2
Irak .....	449	<sup>12/10</sup> 1957	6 340 <sup>15</sup>	6 374	6 732	15
Iran <sup>16</sup> .....	1 648	Nov. 1956	18 955	19 677	21 227	13
Israel .....	21	<sup>22/5</sup> 1961	2 183	1 997	2 292	111
Japan <sup>17</sup> .....	370	<sup>1/10</sup> 1960	93 419	91 540	94 930	257
Jemen .....	195	..	..	4 400	5 000	26
Jordan <sup>18</sup> .....	97	<sup>18/11</sup> 1961	1 706	1 580	1 727	18
Kambodja .....	181	<sup>18/4</sup> 1962	5 740	4 740	5 740	32
Korea .....	220	<sup>1/5</sup> 1944	<sup>7</sup> 25 120	33 000	36 600	166
Nord-Korea .....	121	..	..	9 600	10 500	87
Sør-Korea .....	98	<sup>1/12</sup> 1960	24 994	23 303	26 106	265

<sup>1</sup> Ekskl. 609 720 militære og 764 701 sivile som ikke oppholdt seg i Sambandsstatene på tidspunktet for folketellingen. <sup>2</sup> De jure folkemengde. Inkl. militære fra Sambandsstatene. <sup>3</sup> Ble selvstendig <sup>21/3</sup> 1962. <sup>4</sup> Ekskl. indianere i jungelen, 150 000 ved folketellingen i 1956. <sup>5</sup> Ekskl. Sør-Georgia (3 755 km<sup>2</sup>), folkemengden beregnet til 521 personer i 1961. <sup>6</sup> Ekskl. indianerstammer. <sup>7</sup> De jure befolkning. <sup>8</sup> Ekskl. indianere og negre, beregnet til 38 000 i 1962. <sup>9</sup> Inkl. Pescadorene. <sup>10</sup> Inkl. befolkningen på øyene Quemoy og Mantsu. <sup>11</sup> Ekskl. militære og utlendinger. <sup>12</sup> Inkl. Andamanene, Nikobarene, Laccadive, Minicoy, Aminidive, Goa, Daman og Diu; ekskl. Sikkim og Kashmir-Jammu. <sup>13</sup> Ekskl. Vest-Irian. <sup>14</sup> Tidl. Vest Ny-Guinea, forenet med Indonesia <sup>1/3</sup> 1963. <sup>15</sup> <sup>31/12</sup> 1958. <sup>16</sup> Ekskl. nomadefolkningen. <sup>17</sup> Ekskl. okkupasjonspersonalet. <sup>18</sup> Bare sivilbefolkningen.



Tabell 387 (forts.). Areal, folkemengde og folketetthet.

Land (F.o. = Forvaltningsområde under F N)	Km <sup>2</sup> areal i tusen	Folkemengde i tusen				Folke- mengde pr.km <sup>2</sup> i 1962		
		Siste folketelling		Beregnet middelfolke- mengde				
		År og dag	Antall	1958	1962			
Kuweit .....	16	<sup>20</sup> / <sub>5</sub>	1961	1	322	209	321	21
Kypros .....	9,3	<sup>11</sup> / <sub>12</sub>	1960		578	558	580	63
Laos .....	237	..	..	..	..	1 710	1 882	8
Libanon .....	10	..	..	..	..	1 569	1 760	169
Malaysia <sup>2</sup>								
Malaistatene .....	131	<sup>17</sup> / <sub>6</sub>	1957		6 279	6 499	7 376	56
Sabak <sup>3</sup> .....	76	<sup>9</sup> / <sub>3</sub>	1960		454	409	478	6
Sarawak .....	125	<sup>14</sup> / <sub>6</sub>	1960		745	655	777	6
Singapore .....	0,6	<sup>17</sup> / <sub>6</sub>	1957		1 446	1 514	1 733	2 982
Maldivene .....	0,3		1963		93	85	92	309
Mongolske folkerepublikk .....	1 535	<sup>5</sup> / <sub>1</sub>	1963	<sup>4</sup>	1 019	885	998	1
Muskat og Oman <sup>2</sup> .....	212	..	..	..	..	550	565	3
Nepal .....	141	<sup>22</sup> / <sub>6</sub>	1961		9 388	8 910	9 550	68
Pakistan .....	947	<sup>1</sup> / <sub>2</sub>	1961		93 721	88 762	96 558	102
Palestina .....	27	<sup>18</sup> / <sub>11</sub>	1931		1 036	..	..	..
Gazaområdet .....	0,2				..	356	382	1 891
Portug. besittelser:								
Macao .....	0,02	<sup>18</sup> / <sub>12</sub>	1960		169	173	171	10 688
Portugisisk Timor .....	15	<sup>30</sup> / <sub>12</sub>	1960		517	490	528	35
Qatar .....	22	..	..	..	..	40	55	2
Sambandsstatenes besittelser:								
Boninøyene <sup>4</sup> .....	0,1	<sup>1</sup> / <sub>7</sub>	1962		0,2	0	0	2
Riukiuøyene <sup>5</sup> .....	2,2	<sup>1</sup> / <sub>12</sub>	1960		883	842	900	410
Saudi-Arabia .....	2 253	..	..	..	..	6 000	6 400	3
Sikkim .....	7,1	<sup>1</sup> / <sub>3</sub>	1961		162	150	165	23
Sovjet-Samv. (se Europa)								
Syria .....	184	<sup>20</sup> / <sub>9</sub>	1960		4 565	<sup>6</sup> 4 283	<sup>6</sup> 5 067	27
Thailand .....	514	<sup>28</sup> / <sub>4</sub>	1960		26 258	24 900	27 995	54
«Trucial Oman» .....	84	..	..	..	..	86	111	1
Tyrkia .....	781	<sup>23</sup> / <sub>10</sub>	1960		27 755	26 247	29 059	37
Asiatisk del .....	757	»	»	»	25 470	24 070	26 660	35
Europeisk del .....	24	»	»	»	2 285	2 180	2 399	102
Vietnam .....	330	..	..	..	..	27 962	32 100	97
Nord-Vietnam .....	159	<sup>1</sup> / <sub>3</sub>	1960		15 917	15 028	17 200	108
Sør-Vietnam .....	171	..	..	..	..	12 934	14 929	87
Oseania.								
Austral-Sambandet <sup>7</sup> .....	7 695	<sup>30</sup> / <sub>6</sub>	1961		10 508	9 842	10 705	1
Australske besittelser:								
Cocosøyene .....	0,01	»	»	»	1	1	1	47
Christmas Island .....	0,2	»	»	»	3	3	3	20
Ny Guinea med Bismarck-arkipelet og austr. Salomonøyene (F.o.) <sup>8</sup> .....	241	»	»	<sup>10</sup>	16	1 341	1 485	6
Norfolkøya .....	0,04	»	»	»	1	1	1	25
Papua .....	234	»	»	<sup>10</sup>	10	486	540	2
Austr.-Brit.NewZeal.besittelser (F.o.)Nauru	0,02	»	»	»	5	4	5	231
Britiske besittelser:								
Brit. Salomonøyer .....	30	<sup>9</sup> / <sub>11</sub>	1959		124	119	128	4
Fidsjøyene .....	18	<sup>27</sup> / <sub>6</sub>	1956		346	368	421	23
Gilbert- og Ellisøyene <sup>11</sup> .....	0,9	<sup>8</sup> / <sub>6</sub>	1947		36	44	48	53
Pitcairn .....	0,005	..	1947		0	0	0	25
Tongaøyene .....	0,7	<sup>26</sup> / <sub>6</sub>	1956		57	60	67	95
Brit. og Sambst. besittelser:								
Canton og Enderbury .....	0,07	<sup>1</sup> / <sub>4</sub>	1960		0	0	0	<sup>12</sup> 5
Brit.-franske besittelser, Ny-Hebridene ...	15	<sup>4</sup> / <sub>6</sub>	1957	<sup>4, 10</sup>	4	56	65	4
Franske besittelser:								
Ny Caledonia m. tilh. øyer .....	19	<sup>6</sup> / <sub>12</sub>	1956		68	69	80	4
Fransk Polynesia .....	4,0	<sup>13</sup> / <sub>12</sub>	1956	<sup>4, 10</sup>	76	76	80	20
New Zealand .....	269	<sup>18</sup> / <sub>4</sub>	1961		2 415	2 282	2 485	9

<sup>1</sup> Inkl. innbyggere midlertidig bosatt i utl. <sup>2</sup> Ble dannet 10% 1963. <sup>3</sup> Tidl. Nord-Borneo. <sup>4</sup> De jure befolkning. <sup>5</sup> Ekskl. okkupasjonsstyrkene. <sup>6</sup> Ekskl. flyktninger fra Palestina. <sup>7</sup> Ekskl. urinnbyggere beregnet til 40 081 i 1961 og militærpersonale utenlands beregnet til 48 106 i 1959. <sup>8</sup> Inkl. om lag 600 mindre øyer. <sup>9</sup> Bare landareal (inkl. havet: 2 589 998 km<sup>2</sup>). <sup>10</sup> Ekskl. urinnbyggerne. <sup>11</sup> Inkl. Phoenix-øyene m. fl. øyer, men ikke Canton og Enderbury. <sup>12</sup> 1960.

Tabell 387 (forts.). Areal, folkemengde og folketetthet.

Land (F.o. = Forvaltningsområde under FN)	Km <sup>2</sup> areal i tusen	Folkemengde i tusen				Folke- mengde pr km <sup>2</sup> i 1962	
		Siste folketelling		Beregnet middelfolke- mengde			
		År og dag	Antall	1958	1962		
<b>New Zealand, besittelser:</b>							
Cooksøyene .....	0,2	<sup>25/6</sup>	1961	18	17	18	77
Niue .....	0,3	"	"	5	5	5	19
Tokelauøyene .....	0,01	"	"	2	2	2	200
<b>Samb.st. besittelser:</b>							
Amer. Samoa .....	0,2	<sup>1/4</sup>	1960	20	21	21	107
Guam <sup>1</sup> .....	0,5	"	"	67	67	66	121
Johnston-øya .....	0,001	"	"	0	0	0 <sup>2</sup>	156
«Midway Islands» .....	0,005	"	"	2	0	2	400
«Pacific Islands» (F. o.) <sup>3</sup> .....	1,8	<sup>30/6</sup>	1958 <sup>4</sup>	71	71	81	46
«Wake Islands» .....	0,008	<sup>1/4</sup>	1960	1	0	1	125
Vest-Samoa <sup>5</sup> .....	2,8	<sup>25/9</sup>	1961	114	102	116	41
<b>Antarktis.</b>							
Antarktiske kontinent .....	14 100	—	—	—	—	—	—
<b>Norske besittelser:</b>							
Bouvetøya .....	0,06	—	—	—	—	—	—
Dronning Mauds land .....	..	—	—	—	—	—	—
Peter I's øy .....	0,25	—	—	—	—	—	—

<sup>1</sup> Inkl. militære og administrasjonspersonale fra Sambandsstatene. <sup>2</sup> 1960. <sup>3</sup> Marshalløyene m. fl. øver. Bare bebodd areal. <sup>4</sup> Ekskl. militære og administrasjonspersonale fra Sambandsstatene. <sup>5</sup> Ble selvstendig 1/1 1962.

## Sammendrag.

Verdensdel og område	Areal i 1 000 km <sup>2</sup>	Beregnet middelfolke- mengde i millioner					Årlig folkeøkning 1958-1962 i pst.	Folkemengdens bevegelse 1958-1962		Folke- mengde pr. km <sup>2</sup> i 1962
		1930	1940	1950	1960	1962		Levende- fødte pr. 1000 av middel- folke- mengden	Døde pr. 1000 av middel- folke- mengden	
Europa <sup>1</sup> .....	4 952	356	381	395	426	434	0,9	19	10	88
Nord- og Vest-Europa .....	2 250	122	128	133	142	145	0,9	18	11	64
Sentral-Europa .....	1 015	120	127	128	138	141	0,9	18	11	139
Sør-Europa <sup>1</sup> .....	1 687	114	126	134	146	148 <sup>2</sup>	0,8	20	9	88
Sovjet-Samveldet ..	22 402	176	192	181	214	221	1,7	24	7	10
Afrika .....	30 234	157	176	207	257	269	2,3	46	23	9
Nord-Afrika .....	10 327	53	61	71	88	92	2,3	45	22	9
Tropisk og Sør-Afrika ..	19 907	104	115	136	169	177	2,3	47	24	9
Amerika <sup>3</sup> .....	42 042	244	277	329	412	430 <sup>2</sup>	2,3	33	11	10
Nord-Amerika <sup>3</sup> .....	21 499	135	146	167	200	206 <sup>2</sup>	1,7	24	9	10
Sentral-Amerika .....	2 750	34	41	51	67	71	2,9	43	14	26
Sør-Amerika .....	17 793	75	90	111	145	153	2,8	41	13	9
Asia <sup>4</sup> .....	27 594	1 072	1 212	1 384	1 684	1 764	2,3	43	20	64
Sørvest-Asia <sup>4</sup> .....	6 246	47	53	60	76	80	2,3	47	24	73
Sentral-Asia .....	5 134	362	410	471	560	586	2,2	43	21	114
Sørøst-Asia .....	4 489	128	155	174	218	230	2,6	49	23	51
Øst-Asia .....	11 725	535	594	679	830	868	2,3	42	19	74
Oseania .....	8 549	10,4	11,3	13,0	16,5	17,2 <sup>2</sup>	2,2	24	8	2
I alt ...	135773	2 015	2 249	2 509	3 010	3 135	2,0	37	17	23

Sammendraget er tatt fra UN: Demographic Yearbook

<sup>1</sup> Ekskl. hele Sovjet-Samv., men inkl. europ. del av Tyrkia. <sup>2</sup> Inkl. emigrasjonen. <sup>3</sup> Hawaii går under Oseania.

<sup>4</sup> Ekskl. Sovjet-Samv. Inkl. asiatisk del av Tyrkia.

Tabell 388. Folkemengden i de største byer.

Land og byer	År og dag	Folke- mengde	Land og byer	År og dag	Folke- mengde	Land og byer	År og dag	Folke- mengde
<b>Europa.</b>			<b>NEDERLAND</b>			<b>STORBRIANNIA</b>		
NORGE			Amsterdam .....	1/1 62	865 703	ENGLAND OG WALES		
Oslo by .....	1/1 64	484 747	» .....	1/7 59	870 973	London .....	30/6 62	3 185 770
» .....	1/11 60	475 562	Amsterdam m. forst. ..	»	917 460	» .....	1/7 60	3 194 480
Oslo m. forsteder ..	»	598 515	Rotterdam .....	1/1 62	730 225	London m. forst. 8 ..	»	8 209 970
Bergen .....	1/1 64	117 007	Haag .....	»	605 213	Birmingham .....	30/6 62	1 115 080
Trondheim .....	»	111 378	Utrecht .....	»	258 255	Liverpool .....	»	745 230
DANMARK			<b>POLEN</b>			Manchester .....	»	650 170
København <sup>1</sup> .....	1/1 63	911 414	Warszawa .....	31/12 62	1 181 000	Leeds .....	»	514 640
» .....	1/10 55	960 319	Lodz .....	»	725 000	Sheffield .....	»	495 240
København m. forst. 2	»	1 215 627	Krakow .....	»	493 000	Bristol .....	»	434 260
Århus .....	1/1 63	120 673	Wroclaw .....	»	447 000	Nottingham .....	»	314 360
Odense .....	»	110 543	Poznan .....	»	421 000	Coventry .....	»	310 640
FINLAND			Gdansk .....	»	299 000	Kingston-on-Hull ..	»	301 640
Helsinki by .....	31/12 61	464 384	Szczecin .....	»	282 000	Bradford .....	»	296 220
» .....	31/12 60	452 777	Katowice .....	»	278 000	Leicester .....	»	272 500
Helsinki m. forst. 3	»	565 780	Bydgoszoz .....	»	242 000	Newcastle-on-Tyne ..	»	267 090
Tammerfors .....	31/12 61	130 366	<b>PORTUGAL</b>			Stoke-on-Trent .....	»	266 130
Åbo .....	»	127 491	Lisboa .....	15/12 60	818 382	Cardiff .....	»	260 160
ISLAND			» .....	15/12 50	790 434	Croydon .....	»	253 690
Reykjavik .....	1/12 61	73 388	Lisboa m. forst. ..	»	1 102 997	Portsmouth .....	»	226 670
SVERIGE			Porto .....	18/12 60	310 474	Plymouth .....	»	209 900
Stockholm by .....	1/1 63	802 124	<b>ROMANIA</b>			Harrow .....	»	209 600
» .....	1/11 60	808 484	Bucuresti .....	1/7 61	1 229 135	Southampton .....	»	205 790
Stockholm m. forst. 3	»	1 148 848	<b>SOVJET-SAMV. 6</b>			<b>SKOTTLAND</b>		
Göteborg .....	1/1 63	410 681	Moskva .....	1/1 62	6 262 000	Glasgow .....	31/12 62	1 044 500
Malmö .....	»	237 517	Leningrad .....	»	3 036 000	Edinburgh .....	»	476 600
ALBANIA			Kiev .....	»	1 208 000	<b>NORD-IRLAND</b>		
Tirana .....	1/7 61	140 300	Gorkij .....	»	1 025 000	Belfast .....	30/6 62	413 900
BELGIA			Tashkent .....	»	1 002 000	<b>SVEITS</b>		
Antwerpen .....	31/12 61	254 856	Charkov .....	»	990 000	Zürich .....	1/7 61	441 800
Bruxelles .....	»	168 438	Novosibirsk .....	»	985 000	Basel .....	»	207 700
Bruxelles m. forst. 7	»	1 019 543	Kujbysjev .....	»	881 000	Genève .....	»	177 800
BULGARIA			Sverdlovsk .....	»	853 000	Bern .....	»	165 800
Sofia <sup>4</sup> .....	1/7 61	695 400	Doneck (Stalino) ..	»	760 000	<b>TSJEKKO-SLOVAKIA</b>		
» .....	1/12 56	612 270	Tjeljabinsk .....	»	751 000	Praha .....	1/5 61	1 005 379
Sofia m. forsteder ..	»	644 727	Tiflis .....	»	743 000	Brno .....	»	314 235
EIRE			Dnjeppetrovsk .....	»	722 000	Bratislava .....	»	241 796
Dublin .....	9/4 61	535 488	Kazan .....	»	711 000	Ostrava .....	»	234 222
FRANKRIKE			Odesa .....	»	704 000	<b>TYRKIA 9</b>		
Paris .....	7/6 62	2 790 091	Perm .....	»	701 000	Istanbul .....	23/10 60	1 459 528
Paris m. forst. .....	»	6 523 636	Baku .....	»	688 000	<b>TYSKLAND</b>		
Marseille .....	»	778 071	Rostov .....	»	661 000	Vest-Berlin .....	30/6 62	2 180 300
Lyon .....	»	528 535	Omsk .....	»	650 000	Øst-Berlin .....	31/12 62	1 061 218
Toulouse .....	»	323 724	Volgograd (Stalin-grad) ..	»	649 000	Vest-Tyskland:		
Nice .....	»	292 958	Saratov .....	»	631 000	Hamburg .....	30/6 62	1 843 500
Bordeaux .....	»	249 688	Riga .....	»	620 000	München .....	»	1 125 300
Nantes .....	»	240 028	Ufa .....	»	610 000	Köln .....	»	825 600
Strasbourg .....	»	228 971	Minsk .....	»	599 000	Essen .....	»	730 100
Saint-Etienne .....	»	201 242	Eriwan .....	»	583 000	Düsseldorf .....	»	705 300
HELLAS			Alma Ata .....	»	534 000	Frankfurt a. M. ..	»	691 700
Aten .....	19/8 61	627 564	Voronezj .....	»	516 000	Dortmund .....	»	647 800
Saloniki .....	»	250 920	Zaporozjhe .....	»	490 000	Stuttgart .....	»	639 900
ITALIA 5			Krasnojarsk .....	»	465 000	Hannover .....	»	573 000
Roma .....	15/10 61	2 160 773	Karaganda .....	»	459 000	Bremen .....	»	571 800
Milano .....	»	1 580 978	Krivoj Rog .....	»	448 000	Duisburg .....	»	504 300
Napoli .....	»	1 179 608	Lvov .....	»	447 000	Nürnberg .....	»	461 900
Torino .....	»	1 019 230	Jaroslave .....	»	443 000	Wuppertal .....	»	423 100
Genua .....	»	775 106	Novokuzneck .....	»	410 000	Gelsenkirchen .....	»	382 500
Palermo .....	»	587 063	(Stalinsk) .....	»	410 000	Bochum .....	»	360 800
Bologna .....	»	441 143	Irkutsk .....	»	385 000	Mannheim .....	»	313 500
Firenze .....	»	438 138	Makejevka .....	»	381 000	Kiel .....	»	272 200
Catania .....	»	361 466	Chabarovsk .....	»	363 000	Oberhausen .....	»	258 600
Venezia .....	»	336 184	Ivanovo .....	»	360 000	Wiesbaden .....	»	256 300
Barl .....	»	311 268	Nizjnij Tagil .....	»	359 000	Karlsruhe .....	»	246 500
Trieste .....	»	273 390	Krasnodar .....	»	354 000	Braunschweig .....	»	244 000
Messina .....	»	251 423	<b>SPANIA 7</b>			Lübeck .....	»	236 700
Verona .....	»	221 133	Madrid .....	31/12 60	2 259 931	Krefeld .....	»	215 500
JUGOSLAVIA			Barcelona .....	»	1 557 863	Kassel .....	»	210 500
Beograd .....	1/7 61	594 000	Valencia .....	»	505 066	Augsburg .....	»	210 400
Zagreb .....	»	457 000	Sevilla .....	»	442 300	<b>Øst-Tyskland:</b>		
LUXEMBOURG			Saragossa .....	»	326 316	Leipzig .....	31/12 62	587 226
Luxembourg .....	31/12 60	71 653	Malaga .....	»	301 048	Dresden .....	»	494 588
			Bilbao .....	»	297 942	Karl-Marx-Stadt ..	»	287 400
			Murcia .....	»	249 738	Halle a. S. .....	»	278 049
						Magdeburg .....	»	265 512

Kilde : United Nations: Demographic Yearbook og statistik fra de enkelte land.

I tabellen er tatt med for de nordiske land byer med minst 100 000 innb., for Europa eller utenom Sovjet-Samveldet byer med minst 200 000 innb., for Sovjet-Samveldet og for verden for øvrig som regel byer med minst 350 000 innb. Hovedsteder er tatt med, selv om innbyggertallet ligger under de nevnte grenser. Folketallet gjelder som regel det administrative område, ekskl. forsteder. For noen av de største byene og for noen hovedsteder er det også tatt med tall for byen med forsteder.

<sup>1</sup> Inkl. Fredriksberg og Gentofte. <sup>2</sup> Hovedstaden + 9 forstadskommuner. <sup>3</sup> Stockholm + indre forstadsområde. <sup>4</sup> Forsteder medregnet. <sup>5</sup> Tallene gjelder «comuni» uten nærmere presisering. <sup>6</sup> I Europa og Asia. <sup>7</sup> Tallene gjelder «municipios». <sup>8</sup> «Greater London». <sup>9</sup> Se også Asia.

Tabell 388 (forts.). Folkemengden i de største byer.

Land og byer	År og dag	Folke- mengde	Land og byer	År og dag	Folke- mengde	Land og byer	År og dag	Folke- mengde
UNGARN Budapest .....	1/1 62	1 843 943	NYASALAND Zomba .....	8/8 56	7 851	MEXICO Mexico city .....	30/6 61	2 908 222
ØSTERRIKE Wien .....	21/3 61	1 627 566	RUANDA Kigali .....	31/12 57	2 900	Guadalajara .....	"	791 050
Graz .....	"	237 080	SENEGAL Dakar .....	1961	374 700	Monterrey .....	"	646 739
<b>Afrika.</b>			SENTRAL- AFRIKANSKE REPUBLIKK Bangui .....	1/1 61	79 634	NICARAGUA Managua .....	30/12 61	226 307
ALGERIE Alger .....	31/10 54	361 285	SIERRA LEONE Freetown .....	1960	125 000	PANAMA Panamá city .....	1/7 62	293 284
Oran .....	"	299 008	SOMALIA Mogadiscio .....	31/12 59	90 622	PUERTO RICO San Juan .....	1/4 60	432 377
BURUNDI Usumbura .....	31/12 60	47 036	SUDAN Khartoum .....	1/7 62	132 000	SALVADOR San Salvador .....	1/7 61	263 275
DAHOMEY Porto Novo .....	1961	65 000	SØR-AFRIKA <sup>2</sup> Johannesburg .....	9/9 60	1 110 905	SAMB.STATENE New York .....	1/4 60	7 781 984
ELFENBENS- KYSTEN Abidjan .....	1960	177 500	Cape Town .....	"	745 789	" .....	1/4 50	7 891 957
EGYPT (FOREN. ARAB. REP.) Kairo .....	1960	3 346 000	Durban .....	"	659 934	" m. forst. <sup>4</sup> .....	"	9 843 481
Alexandria .....	"	1 513 000	Pretoria .....	"	422 590	Chicago .....	1/4 60	3 550 404
ETIOPIA Addis Abeba .....	10/11 61	443 728	SØR-RHODESIA Salisbury .....	1956	105 796	Los Angeles .....	"	2 479 015
GABON Libreville .....	1961	31 000	SØRVEST-AFRIKA Windhoek .....	9/9 60	36 016	Philadelphia .....	"	2 002 512
GHANA Accra .....	30/3 60	337 828	TANGANYIKA Dar es Salaam .....	1957	128 742	Detroit .....	"	1 670 144
GUINEA Conakry .....	Sept. 60	43 000	TCHAD Fort Lamy <sup>1</sup> .....	1/7 62	88 162	Baltimore .....	"	939 024
KAMERUN Yaoundé .....	1962	80 119	TOGO Lomé <sup>1</sup> .....	1962	90 000	Houston .....	"	938 219
KENYA Nairobi .....	15/8 62	266 700	TUNIS Tunis .....	1960	680 000	Cleveland .....	"	876 050
KONGO (Leopold- ville) Leopoldville .....	31/12 59	402 492	UGANDA Entebbe .....	1959	10 941	Washington .....	1/7 62	784 000
KONGO (Brazzaville) Brazzaville .....	1961	128 935	ZANZIBAR Zanzibar .....	19/3 58	57 923	St. Louis .....	1/4 60	750 026
LIBERIA Monrovia .....	1960	60 000	ØVRE VOLTA Ougadougou .....	1961	59 000	Milwaukee .....	"	741 324
LIBYA Tripoli .....	30/9 62	196 924	<b>Nord-Amerika.</b>			San Francisco .....	"	740 316
MADAGASKAR Tananarive .....	1961	248 000	CANADA Montreal .....	1/6 61	1 191 062	Boston .....	"	697 197
MALI Bamako .....	1960	135 200	Toronto .....	"	672 407	Dallas .....	"	679 684
MAROKKO Casablanca .....	18/6 60	965 277	Vancouver .....	"	384 522	New Orleans .....	"	627 525
Rabat .....	"	227 445	Ottawa .....	"	268 206	Pittsburgh .....	"	604 332
MAURITANIA Nouakchott .....	1961	5 700	COSTA RICA San José .....	30/12 61	115 669	San Antonio .....	"	587 718
MAURITIUS Port Louis .....	1/7 61	91 100	CUBA Havana .....	28/1 53	785 455	San Diego .....	"	573 224
MOÇAMBIQUE Lourenço Marçues .....	15/9 60	78 530	DOMINGO-REP. Santo Domingo .....	7/8 60	367 053	Seattle .....	"	557 087
NIGER Niamey .....	1960	30 030	GUATEMALA Ciudad de Guatemala .....	30/6 61	397 861	Buffalo .....	"	532 759
NIGERIA Ibadan .....	1/7 60	600 000	HAIPI Port-au-Prince .....	1960	3 240 000	Cincinnati .....	"	502 550
Lagos .....	1/7 62	394 000	HONDURAS Tegucigalpa .....	17/4 61	133 887	Memphis .....	"	497 524
NORD-RHODESIA Lusaka .....	30/6 59	78 000	JAMAICA Kingston .....	7/4 60	123 495	Denver .....	"	493 887
						Atlanta .....	"	487 455
						Minneapolis .....	"	482 872
						Indianapolis .....	"	476 258
						Kansas City .....	"	475 539
						Columbus .....	"	471 316
						Phoenix .....	"	439 170
						Newark .....	"	405 220
						Louisville .....	"	390 639
						Portland .....	"	372 676
						Oakland .....	"	367 548
						Fort Worth .....	"	356 268
						TRINIDAD OG TOBAGO Port-of-Spain .....	7/4 60	93 954
						<b>Sør-Amerika.</b>		
						ARGENTINA Buenos Aires .....	30/9 60	2 966 816
						" .....	31/12 54	3 553 439
						" m. forst. .....	"	5 617 259
						Rosario .....	30/9 60	671 852
						Córdoba .....	"	589 153
						La Matanza .....	"	402 642
						Lanus .....	"	381 561
						BOLIVIA La Paz .....	1960	3 450 000
						Sucre .....	"	60 092
						BRASIL São Paulo .....	31/12 60	3 825 351
						Río de Janeiro .....	"	3 307 163
						Recife .....	"	797 234
						Belo Horizonte .....	"	693 328
						Salvador .....	"	655 735
						Porto Alegre .....	"	641 173
						Belem .....	"	402 170
						Curitiba .....	"	361 309
						Fortaleza .....	"	354 942

<sup>1</sup> Forsteder medregnet. <sup>2</sup> Tallene gjelder «metropolitan areas». <sup>3</sup> Ifølge oppgave fra «Economic Commission for Latin America». <sup>4</sup> Omfatter New York City + Essex, Hudson og Union counties, New Jersey.

Tabell 388 (forts.). Folkemengden i de største byer.

Land og byer	År og dag	Folke- mengde	Land og byer	År og dag	Folke- mengde	Land og byer	År og dag	Folke- mengde
BRIT. GUYANA Georgetown .....	7/4 60	72 965	FILIPPINENE Manila .....	31/12 60	1 228 310	KOREA Nord-Korea:		
CHILE Santiago .....	30/6 59	838 835	Quezon .....	»	397 374	Pyongyang .....	1959	700 000
COLOMBIA Bogotá .....	5/7 62	1 329 230	FORMOSA (TAIWAN) Taipeh .....	31/12 61	936 925	Sør-Korea:		
Call .....	»	693 120	Kaohsiung .....	»	491 602	Seoul .....	1/12 60	2 444 883
Medellin .....	»	690 710	Tainan .....	»	350 066	Fusan (Pusan) .....	»	1 162 614
Barranquilla .....	»	474 040	HONG KONG Victoria .....	7/3 61	633 138	Taegu .....	»	678 277
ECUADOR Guayaquil .....	30/6 62	492 000	INDIA Bombay .....	1/7 62	4 306 404	Inchon .....	»	402 009
Quito .....	»	346 000	Calcutta .....	»	2 956 898	KUWEIT Kuweit city .....	1960	120 000
PARAGUAY Asuncion .....	30/6 60	281 007	Madras .....	»	1 770 886	KYPROS Nicosia .....	11/12 60	45 629
PERU Lima .....	2/7 61	1 715 971	Ahmedabad .....	»	1 198 055	LAOS Vientiane .....	1956	100 000
SURINAM Panamaribo .....	31/12 61	122 634	Hyderabad .....	»	1 131 404	LIBANON Beirut .....	1960	500 000
URUGUAY Montevideo .....	31/12 56	922 885	Bangalore .....	»	921 955	MACAO Macao .....	1954	237 000
VENEZUELA Caracas .....	31/12 59	1 136 000	Kanpur .....	»	913 322	MALAYSIA Kuala Lumpur .....	17/6 57	316 230
Maracaibo .....	»	455 980	Nagpur .....	»	664 637	MONGOLIA Ulan Bator .....	1/7 62	195 300
<b>Asia.<sup>1</sup></b>			Poona .....	»	612 821	NEPAL Katmandu .....	1961	122 507
AFGANISTAN Kabul .....	1960	400 000	Lucknow .....	»	614 670	PAKISTAN Karachi .....	1/2 61	1 912 598
BAHREIN Manama .....	1959	55 541	Howrah .....	»	524 818	Lahore .....	»	1 296 477
BURMA Rangoon .....	1/3 58	774 676	Benares (Varanasi) .....	»	488 458	Dacca .....	»	556 712
CEYLON Colombo .....	1/7 60	502 700	Agra .....	»	478 569	Hyderabad .....	»	434 537
CHINA (fastlandet)			Madurai .....	»	433 400	Lyalpur .....	»	425 248
Shanghai .....	31/12 57	6 900 000	Allahabad .....	»	424 807	Chittagong .....	»	364 205
Peking .....	»	4 010 000	Jaipur .....	»	417 644	Multan .....	»	358 201
Tientsin .....	»	3 220 000	Indore .....	»	406 259	RIUKIU-ØYENE Waha .....	1/12 60	223 047
Shenyang .....	»	2 411 000	Amritsar .....	»	382 182	SAUDI ARABIA Mekka .....	1956	200 000
Wuhan .....	»	2 146 000	Patna .....	»	374 396	SINGAPORE Singapore .....	30/6 61	1 687 300
Chungking .....	»	2 121 000	Tollyganj .....	1/7 60	357 000	SYRIA Damaskus .....	20/6 60	529 579
Kanton .....	»	1 840 000	INDONESIA Djakarta .....	31/12 61	2 973 100	Aleppo .....	»	425 029
Harbin .....	»	1 552 000	Surabaya .....	»	1 007 900	THAILAND Bangkok <sup>2</sup> .....	25/4 60	1 330 153
Lu-ta .....	»	1 508 000	Bandung .....	»	972 600	Thonbari <sup>3</sup> .....	»	374 621
Nanking .....	»	1 419 000	Semarang .....	»	593 200	TYRKIA <sup>3</sup> Istanbul .....	23/10 60	1 459 528
Sian .....	»	1 310 000	Medan .....	»	479 100	Ankara .....	»	646 151
Tsingtao .....	»	1 121 000	Palembang .....	»	475 000	Izmir .....	»	370 923
Chengtú .....	»	1 107 000	Makasar .....	»	384 200	VIETNAM Nord-Vietnam:		
Taiyuan .....	»	1 020 000	Surakarta .....	»	367 626	Hanoi <sup>2</sup> .....	1/3 60	644 000
Fushun .....	»	985 000	IRAK Bagdad .....	12/10 57	361 163	Haiphong .....	»	367 000
Changchun .....	»	975 000	IRAN Teheran .....	1/7 60	1 838 982	Sor-Vietnam:		
Kunming .....	»	890 000	ISRAEL Tel-Aviv/Jaiffa .....	22/6 61	386 070	Saigon-Cholon .....	1/7 61	1 250 790
Tsinan .....	»	862 000	JAPAN Tokio .....	Mars 62	8 524 481	Oseania. AUSTRAL-SAMB. Sydney <sup>2</sup> .....	30/6 61	2 183 231
Tzepo .....	»	806 000	Osaka .....	»	3 108 287	Melbourne <sup>2</sup> .....	»	1 912 055
Anshan .....	»	805 000	Nagoya .....	»	1 658 840	Brisbane <sup>2</sup> .....	»	621 550
Tangshan .....	»	800 000	Yokohama .....	»	1 464 127	Adelaide <sup>2</sup> .....	»	587 957
Hangchow .....	»	784 000	Kyoto .....	»	1 299 347	Perth <sup>2</sup> .....	»	420 133
Chengchow .....	»	766 000	Kobe .....	»	1 151 327	NEW ZEALAND Wellington .....	18/4 62	124 700
Changsha .....	»	703 000	Fukuoka .....	1/10 61	690 000	SAMB.ST.(HAWAII) Honolulu .....	1/4 60	294 194
Lanchow .....	»	699 000	Kawasaki .....	»	668 000	VEST-SAMOA Apia .....	31/12 59	11 840
Süchow .....	»	676 000	Sapporo .....	»	607 000			
Tsitsihar .....	»	665 000	Hiroshima .....	»	453 000			
Soochow .....	»	633 000	Sendai .....	»	433 000			
Foochow .....	»	616 000	Amagasaki .....	»	424 000			
Wushih .....	»	613 000	Kumamoto .....	»	386 000			
Shikiachwang .....	»	598 000	Sakai .....	»	376 000			
Kirin .....	»	568 000	Nagasaki .....	»	363 000			
Nanchang .....	»	508 000	Hamamatsu .....	»	355 000			
Kweiyang .....	»	504 000	JEMEN Sana .....	1956	60 000			
Penki .....	30/6 53	449 000	JORDAN Amman .....	18/11 61	244 221			
Antung .....	»	360 000	KAMBODJA Phnom-Penh .....	1960	500 000			
Chinchow .....	»	352 000	KATAR Doha .....	1962	35 000			

<sup>1</sup> For Sovjet-Samveldet, se Europa. <sup>2</sup> Med forsteder. <sup>3</sup> Se også Europa.

Tabell 389. Folkemengden etter kjønn og alder.

Land	A. Absolutte tall i tusen								I alt <sup>1</sup>	
	0—4 år	5—14 år	15—24 år	25—34 år	35—44 år	45—54 år	55—64 år	65 år og mer		
Norge .....1963	{M.	157	313	271	207	254	240	189	189	1 820
	{K.	149	297	258	201	249	241	206	232	1 833
Danmark .....1962	{M.	189	392	373	283	301	296	236	231	2 301
	{K.	180	373	357	284	309	304	257	272	2 336
Finland .....1961	{M.	207	471	359	303	261	250	179	124	2 154
	{K.	198	453	346	294	294	291	228	208	2 312
Island .....1960	{M.	12	20	13	12	11	8	7	6	89
	{K.	11	18	13	12	10	8	7	8	87
Sverige .....1962	{M.	265	576	563	454	536	530	425	415	3 764
	{K.	251	546	544	446	527	525	448	494	3 781
Belgia .....1960	{M.	383	713	562	640	586	612	528	464	4 488
	{K.	367	691	554	634	570	626	592	632	4 666
Bulgaria .....1961	{M.	337	708	597	654	546	492	362	270	3 966
	{K.	321	681	584	648	546	483	373	341	3 977
Eire .....1956	{M.	151	292	212	170	183	165	135	155	1 463
	{K.	147	281	199	175	183	155	134	161	1 435
Frankrike .....1961	{M.	2 045	3 895	3 047	3 349	2 860	2 621	2 491	2 054	22 362
	{K.	1 969	3 762	2 900	3 123	2 842	2 717	2 779	3 528	23 620
Hellas .....1961	{M.	404	743	673	691	457	480	353	300	4 101
	{K.	385	704	668	748	507	496	389	390	4 287
Italia .....1960	{M.	2 139	4 204	3 931	3 940	3 094	3 161	2 193	1 952	24 614
	{K.	2 046	4 026	3 821	3 924	3 283	3 341	2 532	2 645	25 618
Jugoslavia .....1961	{M.	1 031	1 945	1 483	1 574	893	922	718	463	9 029
	{K.	992	1 864	1 472	1 605	1 077	1 014	814	672	9 510
Luxembourg ....1959	{M.	12	20	21	29	23	25	19	15	164
	{K.	11	19	21	25	21	23	20	19	159
Nederland .....1960	{M.	598	1 173	913	771	713	630	503	495	5 796
	{K.	570	1 114	875	760	738	664	553	568	5 842
Polen .....1960	{M.	1 723	3 301	1 592	2 178	1 557	1 521	1 109	660	13 641
	{K.	1 651	3 201	1 937	2 319	1 825	1 776	1 379	1 070	15 158
Portugal .....1960	{M.	478	873	744	691	531	476	326	272	4 391
	{K.	460	836	753	734	574	540	418	418	4 733
Romania .....1956	{M.	944	1 507	1 587	1 446	915	1 002	643	459	8 503
	{K.	904	1 458	1 590	1 490	1 072	1 037	779	656	8 986
Sovjet-Samveldet 1961	{M.	<sup>2</sup> 24 348	<sup>3</sup> 16 125	<sup>4</sup> 10 862	17 668	9 833	8 759	<sup>5</sup> 7 510	<sup>6</sup> 2 735	97 840
	{K.	<sup>2</sup> 23 411	<sup>3</sup> 15 673	<sup>4</sup> 11 065	19 014	14 691	14 271	<sup>5</sup> 14 266	<sup>6</sup> 5 870	118 261
Spania .....1960	{M.	1 542	2 741	2 318	2 369	1 927	1 605	1 266	1 043	14 811
	{K.	1 481	2 601	2 332	2 436	2 123	1 809	1 456	1 476	15 714
Storbritannia ....1961	{M.	2 197	4 122	3 615	3 383	3 539	3 578	2 842	2 395	25 671
	{K.	2 084	3 929	3 486	3 308	3 609	3 721	3 296	3 816	27 249
Sveits .....1961	{M.	234	421	439	413	352	342	266	237	2 704
	{K.	222	405	413	402	353	355	311	331	2 792
Tsjekkoslovakia ..1961	{M.	587	1 326	981	929	812	885	699	486	6 705
	{K.	560	1 271	956	937	855	933	807	722	7 041

Kilde: United Nations: Demographic Yearbook.

<sup>1</sup> Omfatter også personer med uoppgitt alder. <sup>2</sup> 0—9 år. <sup>3</sup> 10—19 år. <sup>4</sup> 20—24 år. <sup>5</sup> 55—63 år. <sup>6</sup> 70 år og over.

Tabell 389 (forts.). Folkemengden etter kjønn og alder.

Land	A. Absolutte tall i tusen								
	0—4 år	5—14 år	15—24 år	25—34 år	35—44 år	45—54 år	55—64 år	65 år og mer	I alt <sup>1</sup>
Tyskland:									
Vest-Tyskland .. 1960	{M. 2 192	3 743	4 354	3 664	2 648	3 346	2 928	2 302	25 177
	{K. 2 078	3 568	4 162	3 643	3 577	4 268	3 567	3 342	28 205
Øst-Tyskland .. 1961	{M. <sup>2</sup> 786	<sup>3</sup> 1 038	1 183	988	610	829	963	872	7 269
	{K. <sup>2</sup> 746	<sup>3</sup> 991	1 151	1 063	978	1 263	1 277	1 333	8 802
Vest-Berlin .... 1961	{M. <sup>2</sup> 58	<sup>3</sup> 87	166	112	84	139	152	134	932
	{K. <sup>2</sup> 55	<sup>3</sup> 82	160	121	140	222	226	260	1 266
Øst-Berlin .... 1961	{M. <sup>2</sup> 41	<sup>3</sup> 48	73	66	35	59	71	63	456
	{K. <sup>2</sup> 39	<sup>3</sup> 47	76	68	58	96	103	120	607
Ungarn ..... 1961	{M. 384	903	716	706	616	619	509	387	4 840
	{K. 365	868	724	738	680	691	579	543	5 188
Østerrike ..... 1961	{M. <sup>5</sup> 543	<sup>6</sup> 535	<sup>7</sup> 475	<sup>8</sup> 436	<sup>9</sup> 350	<sup>10</sup> 450	<sup>11</sup> 313	<sup>12</sup> 209	3 311
	{K. <sup>5</sup> 534	<sup>6</sup> 508	<sup>7</sup> 452	<sup>8</sup> 513	<sup>9</sup> 458	<sup>10</sup> 543	<sup>11</sup> 423	<sup>12</sup> 326	3 757
Egypt (Foren. Arab. republ.) 1960	{M. 2 096	3 592	2 019	1 651	1 494	1 052	639	415	12 958
	{K. 2 005	3 323	1 898	1 883	1 483	1 074	666	481	12 813
Sør-Afrika <sup>4</sup> ..... 1960	{M. 180	331	257	207	191	178	105	90	1 539
	{K. 175	317	250	208	190	179	114	116	1 549
Canada ..... 1961	{M. 1 154	2 012	1 316	1 258	1 191	959	655	674	9 219
	{K. 1 102	1 923	1 300	1 223	1 199	920	635	717	9 019
Mexico ..... 1960	{M. 2 936	4 940	3 150	2 215	1 643	1 150	789	592	17 415
	{K. 2 840	4 735	3 344	2 356	1 659	1 169	777	628	17 508
Sambandsstatene 1961	{M. 10 487	18 823	12 692	11 214	11 944	10 273	7 659	7 645	90 737
	{K. 10 122	18 208	12 506	11 454	12 439	10 617	8 194	9 366	92 906
Argentina ..... 1961	{M. 1 128	2 093	1 796	1 769	1 409	1 225	818	536	10 774
	{K. 1 090	2 036	1 749	1 744	1 412	1 135	744	564	10 474
Brasil ..... 1950	{M. 4 236	6 725	5 033	3 662	2 762	1 839	1 033	595	25 885
	{K. 4 136	6 599	5 470	3 735	2 688	1 742	989	700	26 059
Chile ..... 1960	{M. 565	914	647	483	376	304	189	141	3 619
	{K. 550	905	681	515	407	319	205	174	3 756
Formosa (Taiwan) 1961	{M. 993	1 579	794	814	642	452	232	114	5 620
	{K. 942	1 494	904	748	522	363	219	158	5 350
India ..... 1951	{M. 23 941	44 062	34 723	28 180	21 921	15 247	8 920	6 293	183 287
	{K. 23 707	41 911	33 190	26 582	19 513	13 605	8 511	6 493	173 512
Israel ..... 1961	{M. 137	269	169	139	127	125	85	55	1 106
	{K. 129	251	159	145	130	123	78	58	1 073
Japan ..... 1962	{M. 4 001	9 890	9 046	8 052	5 521	4 375	3 373	2 485	46 743
	{K. 3 839	9 528	8 933	8 078	6 391	4 959	3 496	3 209	48 433
Tyrkia ..... 1960	{M. 2 205	3 775	2 460	2 180	1 256	1 136	795	414	14 221
	{K. 2 068	3 434	2 186	2 177	1 238	1 063	834	597	13 597
Austral-Samb. <sup>13</sup> .. 1960	{M. 560	1 025	741	735	723	620	419	374	5 197
	{K. 533	978	700	668	694	586	430	495	5 084
New Zealand ... 1960	{M. 148	251	171	157	150	133	94	91	1 195
	{K. 141	241	164	147	149	130	95	115	1 182

<sup>1</sup> Omfatter også personer med uoppgitt alder. <sup>2</sup> 0—5 år. <sup>3</sup> 6—14 år. <sup>4</sup> Den hvite befolkningen. <sup>5</sup> 0—9 år. <sup>6</sup> 10—19 år. <sup>7</sup> 20—29 år. <sup>8</sup> 30—39 år. <sup>9</sup> 40—49 år. <sup>10</sup> 50—59 år. <sup>11</sup> 60—69 år. <sup>12</sup> 70 år og over. <sup>13</sup> Ekskl. urinnbyggere.

Tabell 389 (forts.). Folkemengden etter kjønn og alder.

Land	B. Prosenttall									Kvinner pr. 1000 menn
	Menn			Kvinner			I alt			
	0—14 år	15—64 år	65 år og mer	0—14 år	15—64 år	65 år og mer	0—14 år	15—64 år	65 år og mer	
Norge . . . . . 1963	25,8	63,8	10,4	24,4	63,0	12,6	25,1	63,4	11,5	1 007
Danmark . . . . . 1962	25,2	64,8	10,0	23,7	64,7	11,6	24,5	64,7	10,8	1 015
Finland . . . . . 1961	31,5	62,8	5,7	28,2	62,8	9,0	29,8	62,8	7,4	1 075
Island . . . . . 1960	36,0	57,3	6,7	33,3	57,5	9,2	34,7	57,4	7,9	978
Sverige . . . . . 1962	22,4	66,6	11,0	21,1	65,9	13,0	21,7	66,3	12,0	1 004
Belgia . . . . . 1960	24,4	65,3	10,3	22,7	63,8	13,5	23,5	64,5	12,0	1 040
Bulgaria . . . . . 1961	26,4	66,8	6,8	25,2	66,2	8,6	25,8	66,5	7,7	1 003
Eire . . . . . 1956	30,3	59,1	10,6	29,8	59,0	11,2	30,1	59,0	10,9	981
Frankrike . . . . . 1961	26,6	64,2	9,2	24,3	60,8	14,9	25,4	62,5	12,1	1 056
Hellas . . . . . 1961	28,0	64,7	7,3	25,4	65,5	9,1	26,7	65,1	8,2	1 045
Italia . . . . . 1960	25,8	66,3	7,9	23,7	66,0	10,3	24,7	66,1	9,2	1 041
Jugoslavia . . . . . 1961	33,0	61,9	5,1	30,0	62,9	7,1	31,5	62,4	6,1	1 053
Luxembourg . . . . . 1959	19,5	71,3	9,2	18,9	69,2	11,9	19,2	70,3	10,5	970
Nederland . . . . . 1960	30,6	60,9	8,5	28,8	61,5	9,7	29,7	61,2	9,1	1 008
Polen . . . . . 1960	36,8	58,3	4,9	32,0	60,9	7,1	34,3	59,7	6,0	1 111
Portugal . . . . . 1960	30,8	63,0	6,2	27,4	63,8	8,8	29,0	63,4	7,6	1 078
Romania . . . . . 1956	28,8	65,8	5,4	26,3	66,4	7,3	27,5	66,1	6,4	1 057
Sovjet-Samv. 1961	<sup>1</sup> 41,4 <sup>2</sup> 55,8 <sup>3</sup> 2,8	<sup>1</sup> 33,0 <sup>2</sup> 62,0 <sup>3</sup> 5,0	<sup>1</sup> 36,8 <sup>2</sup> 59,2 <sup>3</sup> 4,0							1 209
Spania . . . . . 1960	28,9	64,1	7,0	26,0	64,6	9,4	27,4	64,3	8,3	1 061
Storbritannia 1961	24,6	66,1	9,3	22,1	63,9	14,0	23,3	65,0	11,7	1 061
Sveits . . . . . 1961	24,2	67,0	8,8	22,5	65,7	11,8	23,3	66,4	10,3	1 033
Tsjekkoslov. . . . . 1961	28,5	64,2	7,3	26,0	63,7	10,3	27,2	64,0	8,8	1 050
Tyskland:										
V.-Tyskland 1960	23,6	67,3	9,1	20,0	68,1	11,9	21,7	67,7	10,6	1 120
Ø.-Tyskland 1961	25,1	62,9	12,0	19,8	65,1	15,1	22,2	64,1	13,7	1 211
Vest-Berlin 1961	15,5	70,1	14,4	10,8	68,7	20,5	12,8	69,3	17,9	1 358
Øst-Berlin . . . . . 1961	19,5	66,7	13,8	14,2	66,0	19,8	16,5	66,3	17,2	1 331
Ungarn . . . . . 1961	26,6	65,4	8,0	23,7	65,8	10,5	25,1	65,6	9,3	1 072
Østerrike . . . . . 1961	<sup>1</sup> 32,6 <sup>2</sup> 61,1 <sup>3</sup> 6,3	<sup>1</sup> 27,7 <sup>2</sup> 63,6 <sup>3</sup> 8,7	<sup>1</sup> 30,0 <sup>2</sup> 62,5 <sup>3</sup> 7,5							1 135
Egypt (Foren. Arab. republ.) 1960	43,9	52,9	3,2	41,6	54,7	3,7	42,7	53,8	3,5	989
Sør-Afrika <sup>4</sup> . . . . . 1960	33,2	61,0	5,8	31,8	60,7	7,5	32,6	60,8	6,6	1 006
Canada . . . . . 1961	34,3	58,4	7,3	33,6	58,5	7,9	34,0	58,4	7,6	978
Mexico . . . . . 1960	45,2	51,4	3,4	43,3	53,1	3,6	44,2	52,3	3,5	1 005
Samb.statene 1961	32,3	59,3	8,4	30,5	59,4	10,1	31,4	59,3	9,3	1 024
Argentina . . . . . 1961	29,9	65,1	5,0	29,8	64,8	5,4	29,9	64,9	5,2	972
Brasil . . . . . 1950	42,3	55,4	2,3	41,2	56,1	2,7	41,8	55,7	2,5	1 007
Chile . . . . . 1960	40,9	55,2	3,9	38,8	56,6	4,6	39,8	55,9	4,3	1 038
Formosa (Taiwan) . . . . . 1961	45,8	52,2	2,0	45,5	51,5	3,0	45,6	51,9	2,5	952
India . . . . . 1951	37,1	59,5	3,4	37,8	58,4	3,8	37,4	59,0	3,6	947
Israel . . . . . 1961	36,7	58,3	5,0	35,4	59,2	5,4	36,1	58,7	5,2	970
Japan . . . . . 1962	29,7	65,0	5,3	27,6	65,8	6,6	28,6	65,4	6,0	1 036
Tyrkia . . . . . 1960	42,1	55,0	2,9	40,5	55,1	4,4	41,3	55,1	3,6	956
Austral- Samb. <sup>5</sup> . . . . . 1960	30,5	62,3	7,2	29,7	60,5	9,8	30,1	61,4	8,5	978
New Zealand 1960	33,4	59,0	7,6	32,3	58,0	9,7	32,8	58,5	8,7	989

<sup>1</sup> 0—19 år. <sup>2</sup> 20—69 år. <sup>3</sup> 70 år og over. <sup>4</sup> Den hvite befolkningen. <sup>5</sup> Ekskl. urinnbyggere.



Tabell 390. Yrkesbefolkningen etter næring.<sup>1</sup> 1000.

Land	År	Jordbruk, skogbruk, fiske og fangst	Bergverksdrift <sup>2</sup>	Industri	Bygge- og anleggsvirksomhet	Kraft- og vannforsyn. m. v.	Forrettingsvirksomhet	Samferdsel	Tjenesteyting	Andre og uoppgitte yrker	I alt
Norge	1960	274	9	358	133	13	187	168	259	5	1 406
Danmark	1960	366	4	597	150	13	313	151	463	37	2 094
Finland	1960	721	7	438	176	19	236	129	301	6	2 033
Island	1950	23	3	14	6	1	6	5	9	0	64
Sverige	1960	448	23	1 119	288	39	438	246	652	103	3 356
Belgia	1947	423	191	1 311	196	..	467	243	551	99	3 481
Bulgaria	1956	2 663	6	659	115	..	142	131	407	33	4 150
Eire	1951	504	10	193	96	11	156	60	228	14	1 272
Frankrike <sup>7, 8</sup>	1957	5 039	398	5 178	1 446	137	6 246	1 002	..	150	19 596
Italia <sup>10</sup>	1962	5 581	..	8 296	..	..	9 966	..	..	267	21 110
Jugoslavia <sup>7</sup>	1961	4 748	145	1 372	317	..	265	250	728	515	8 340
Nederland	1960	447	61	1 246	404	47	676	289	980	19	4 169
Polen <sup>7</sup>	1960	6 541	..	3 156	679	..	744	652	..	1 917	13 689
Portugal	1960*	1 450	26	696	229	14	273	124	501	86	3 399
Romania	1956	7 279	3	1 478	265	..	349	297	710	71	10 449
Spania	1960	4 803	203	2 546	822	81	912	536	1 619	112	11 634
Storbritannia (ekskl. N.-Irl.)	1951	1 142	861	8 447	1 430	361	3 160	1 734	5 366	109	22 610
Sveits	1960*	292	..	1 245	..	..	337	250	74	316	2 514
Tsjekkoslovakia	1950	2 206	160	1 644	297	42	472	336	622	33	5 812
Vest-Tyskland <sup>10, 18</sup>	1961	3 556	758	9 363	2 232	188	3 453	1 433	4 827	98	25 908
Øst-Tyskland <sup>19</sup>	1950	2 058	478	2 580	475	67	575	577	1 093	20	7 923
Østerrike	1961*	765	..	1 441	..	..	536	..	608	19	3 369
Egypt (Foren. Arab. rep.) <sup>21</sup>	1960	4 403	21	703	158	36	630	256	1 348	214	7 769
Sør-Afrika											
Europeere	1960*	118	62	229	72	10	234	122	252	41	1 140
Ikke-europeere	1960*	1 580	544	450	206	28	224	92	976	451	4 551
Canada <sup>22</sup>	1962	728	84	1 640	488	78	1 260	468	1 687	21	6 454
Cuba	1953	819	10	327	65	8	232	104	396	11	1 972
Mexico	1960	6 145	142	1 556	408	41	1 075	357	1 526	82	11 332
Samb.statene <sup>22</sup>	1962*	5 435	623	18 644	4 798	1 070	16 827	3 719	20 197	538	71 851
Argentina	1947	1 622	32	1 427	338	31	855	387	1 375	379	6 446
Brasil <sup>23</sup>	1950	10 370	..	2 231	..	..	1 074	697	2 698	47	17 117
Chile <sup>7</sup>	1960	648	97	406	165	569	225	120	..	126	2 356
Colombia <sup>24</sup>	1951	2 023	61	461	133	11	204	130	598	135	3 756
Venezuela <sup>7</sup>	1961	774	47	295	128	25	304	107	572	155	2 407
India <sup>25</sup>	1961	3136	183	19 988	2 055	..	7 640	3 003	19 548	..	188417
Israel <sup>7</sup>	1961	96	..	169	60	14	84	44	218	67	752
Japan	1963*	9 870	460	10 650	2 530	..	8 660	2 750	7 160	510	42 590
Pakistan	1954-56*	16 895	20	2 780	565	34	1 800	526	3 025	455	26 100
Thailand	1960	11 334	30	471	69	16	780	166	655	316	13 837
Tyrkia	1960	9 737	77	885	290	15	404	247	677	661	12 993
Austral-Samb. <sup>26</sup>	1954	498	62	1 038	329	74	683	339	679	..	3 702
New Zealand <sup>27</sup>	1961	129	7	223	86	12	163	89	182	4	895

Kilde: Vesentlig International Labour Office (ILO): Yearbook of Labour Statistics.

<sup>1</sup> Yrkesgrupperingen er foretatt etter den næringsgren en person er sysselsatt i, slik at f. eks. en lastebiljåfer i en industribedrift er gruppert på industri. Avgrensingen av yrkesgruppene kan variere fra land til land. F. eks. regnes statsbanene, post- og telegrafvesen som samferdsel, snart som offentlig tjenesteyting. Arbeidsløse regnes som regel til det yrke de sist var beskjeftiget i. <sup>2</sup> Omfatter også stein-, leir- og kalkbryting. <sup>3</sup> Inkl. bergverksdrift. <sup>4</sup> Inkl. elektrisitets-, vann- og renholdsverk. <sup>5</sup> Inkl. arbeidsløse fra andre yrker. <sup>6</sup> Inkl. bergverksdrift og elektrisitetsverk. <sup>7</sup> Tallene beregnet på grunnlag av et representativt utvalg av befolkningen. <sup>8</sup> Inkl. militære styrker og embetsmenn stasjonert i utlandet. <sup>9</sup> Inkl. tjenesteyting. <sup>10</sup> Tallene er beregnet på grunnlag av et representativt utvalg av arbeidskraften. <sup>11</sup> Inkl. bergverksdrift, bygge- og anleggsvirks. og elektr., vann- og renh.verk. <sup>12</sup> Inkl. samferdsel og offentl. og privat tjenesteyting. <sup>13</sup> Ekskl. banker, forsikr. og eiend.-drift. <sup>14</sup> Ekskl. transport i byene. <sup>15</sup> Inkl. banker, forsikr., etc., elektr., vann- og renh.verk og transp. i byene. <sup>16</sup> Inkl. hoteller. <sup>17</sup> Husarbeid. <sup>18</sup> Ekskl. Berlin og Saar. <sup>19</sup> Ekskl. Berlin. <sup>20</sup> Inkl. samferdsel. <sup>21</sup> Ekskl. nomader og utlendinger. <sup>22</sup> Ekskl. militære styrker. <sup>23</sup> Ekskl. indiansk jungelbefolkning. <sup>24</sup> Ekskl. stammebefolkning og befolkning i enkelte områder. <sup>25</sup> Ekskl. Goa, Damão, Diu og en del av det nord-østlige grenseområde. <sup>26</sup> Ekskl. urbefolkningen. <sup>27</sup> Inkl. maorier, ekskl. oversjøiske militære styrker.

Tabell 391. Giftermål, fødsler og dødsfall.

Land	År	Middelfolkemengde i 1 000	Giftermål	Levende- fødte	Døde	Overskott av fødte	Døde i første levår pr. 1 000 leven- defødte
Norge .....	1962	3 639	6,6	17,1	9,4	7,7	17,7
	1963	3 667	6,5	17,5	10,0	7,5	..
Danmark (uten Færøyane) {	1961	4 617	7,9	16,6	9,4	7,2	21,8
	1962	4 654	8,1	16,7	9,8	6,9	..
Finland .....	1962	4 505	7,6	18,1	9,5	8,6	20,5
	1963	4 542	7,4	18,1	9,3	8,8	..
Island .....	1961	179	..	28,0	7,0	21,0	..
	1962	182	..	25,8	6,8	19,0	17,0
Sverige.....	1961	7 520	7,0	13,9	9,8	4,1	15,5
	1962	7 562	7,1	14,2	10,1	4,1	15,3
Belgia .....	1961	9 184	6,8	17,3	11,6	5,7	26,2
	1962	9 221	6,7	16,8	12,5	4,3	28,3
Bulgaria .....	1961	7 943	..	17,4	7,9	9,5	37,8
	1962	8 013	..	16,7	8,7	8,0	37,3
Eire .....	1961	2 818	5,4	21,3	12,4	8,9	30,5
	1962	2 824	5,5	21,9	12,0	9,9	29,1
Frankrike .....	1962	46 998	6,7	17,8	11,5	6,3	25,9
	1963	47 853	7,1	18,2	11,7	6,5	..
Hellas.....	1961	8 402	8,4	17,9	7,6	10,3	39,8
	1962	8 451	8,4	18,1	7,9	10,2	40,4
Italia .....	1962	50 170	8,1	18,7	10,1	8,6	40,5
	1963	50 457	8,4	19,1	10,2	8,9	..
Jugoslavia .....	1962	18 841	8,6	22,0	9,9	12,1	81,5
	1963	19 067	8,3	21,4	8,9	12,5	..
Luxembourg .....	1961	317	6,9	16,1	11,4	4,7	26,2
	1962	322	6,7	16,0	12,5	3,5	31,1
Nederland.....	1962	11 797	7,9	20,8	7,9	12,9	15,3
	1963	11 967	8,0	20,9	8,0	12,9	..
Portugal .....	1962	8 971	7,9	24,5	10,8	13,7	78,6
	1963	9 039	7,8	23,4	10,7	12,7	..
Romania .....	1962	18 681	9,9	16,2	9,2	7,0	60,3
	1963	18 813	9,3	15,7	8,3	7,4	..
Sovjet-Samveldet .....	1961	218 000	..	..	..	..	..
	1962	221 465	..	22,5	7,5	15,0	32,0
Spania.....	1962	30 817	7,7	21,3	9,0	12,3	41,1
	1963	31 077	7,6	21,5	9,0	12,5	..
Storbritannia og N.-Irland. {	1961	52 777	7,5	17,9	12,0	5,9	22,3
	1962	53 441	7,5	18,3	11,9	6,4	22,4
Sveits .....	1962	5 660	7,8	18,4	9,7	8,7	21,2
	1963	5 810	7,5	18,9	9,6	9,3	..
Tsjekkoslovakia.....	1962	13 856	7,8	15,7	10,0	5,7	22,5
	1963	13 951	7,9	16,9	9,5	7,4	..
Vest-Tyskland <sup>1</sup> .....	1962	54 767	9,2	18,1	11,1	7,0	29,1
	1963	55 430	8,8	18,6	11,4	7,2	..
Ungarn .....	1962	10 061	8,1	12,9	10,8	2,1	47,9
	1963	10 088	8,4	13,1	9,9	3,2	..

Kilde: Population and Vital Statistics Report og Monthly Bulletin of Statistics. <sup>1</sup> Ekskl. Vest-Berlin.

Tabell 391 (forts.). Giftermål, fødsler og dødsfall.

Land	År	Middelfolke- mengde i 1 000	Giftermål	Levende- fødte	Døde	Overskott av fødte	Døde i første leveår pr. 1 000 leven- defødte
Østerrike .....	1962	7 128	8,4	18,7	12,7	6,0	32,8
	1963	7 171	8,1	18,7	12,7	6,0	..
Egypt (Foren. Arab. republ.)	1961	26 557	..	43,9	15,8	28,1	108,0
	1962	27 285	..	..	..	..	..
Sør-Afrika <sup>1</sup> .....	1961	16 236	..	24,6	8,6	16,0	..
	1962	16 640	..	24,5	9,0	15,5	..
Canada .....	1962	18 600	7,0	25,3	7,7	17,6	27,6
	1963	18 928	6,9	24,8	7,8	17,0	..
Mexico .....	1962	37 233	6,3	45,8	10,8	35,0	70,2
	1963	38 416	6,4	45,0	10,4	34,6	..
Sambandsstatene .....	1962	186 656	8,5	22,3	9,4	12,9	25,3
	1963	189 375	8,7	21,5	9,6	11,9	..
Panama <sup>2</sup> .....	1962	1 146	3,4	41,1	7,2	33,9	54,4
	1963	1 177	3,5	40,1	8,0	32,1	..
Argentina .....	1961	21 079	..	22,4	8,0	14,4	61,2
	1962	21 418	..	22,1	8,0	14,1	62,1
Chile .....	1961	7 938	7,2	34,0	11,5	22,5	116,2
	1962	8 001	6,9	34,4	11,9	22,5	117,0
Colombia .....	1961	14 443	..	43,4	12,2	31,2	89,6
	1962	14 769	..	44,1	12,0	32,1	89,6
Peru <sup>2</sup> .....	1960	10 857	4,5	38,9	11,8	27,1	103,4
	1961	10 365	2,9	28,1	8,5	19,6	97,2
Venezuela <sup>3</sup> .....	1961	7 590	5,1	44,4	9,0	35,4	51,4
	1962	7 872	..	42,8	6,7	36,1	45,7
Ceylon .....	1960	9 896	..	36,6	8,6	28,0	56,8
	1961	10 167	..	35,8	8,0	27,8	52,1
India .....	1961	435 512	..	27,9	12,2	15,7	83,1
	1962	449 381	..	..	..	..	..
Iran .....	1961	20 678	6,8	24,2	4,0	20,2	..
	1962	21 227	6,6	23,2	3,8	19,4	..
Israel <sup>4</sup> .....	1962	2 292	6,9	25,0	6,0	19,0	32,2
	1963	2 376	7,5	24,6	6,2	18,4	..
Japan <sup>5</sup> .....	1961	94 050	9,5	16,9	7,4	9,5	28,6
	1962	94 930	9,8	17,0	7,5	9,5	26,5
Libanon <sup>6</sup> .....	1961	1 646	..	42,5	6,0	32,5	<sup>7</sup> 13,6
	1962	1 720	..	41,6	5,2	36,4	..
Syria <sup>8</sup> .....	1961	4 930	6,1	25,3	4,9	20,4	<sup>9</sup> 53,6
	1962	5 067	6,2	24,8	4,5	20,3	26,3
Thailand .....	1960	27 180	..	32,0	8,4	23,6	53,3
	1961	27 995	..	33,8	7,8	26,0	50,7
Austral-Sambandet <sup>10</sup> .....	1961	10 508	7,3	22,8	8,5	14,3	19,5
	1962	10 705	7,4	22,1	8,7	13,4	20,4
New Zealand .....	1962	2 485	7,9	26,2	8,9	17,3	20,3
	1963	2 538	7,8	25,5	8,8	16,7	..

<sup>1</sup> Tallene for giftermål, levendefødte og døde omfatter bare den hvite folke­mengde (omkring 20 pst. av totalen). <sup>2</sup> Tallene for giftermål, levendefødte og døde omfatter ikke jungelinnbyggerne. <sup>3</sup> Ekskl. indianerstammer. <sup>4</sup> Tallene omfatter ikke be­dunene i Negev. <sup>5</sup> Tallene for giftermål, levendefødte og døde omfatter bare japanere i Japan. <sup>6</sup> Bare libanesere. <sup>7</sup> For år 1960. <sup>8</sup> Ekskl. flyktninger fra Palestina (131 510 pr. 31/12 1961), nomader og halvnomader. <sup>9</sup> For år 1955. <sup>10</sup> Ekskl. urinn­byggere.

Tabell 392. Fruktharheten etter morens alder. Bruttoreproduksjonskvotienter.

Land	År	Levendefødte pr. 1000 kvinner							Bruttoreproduksjonskvotienter
		15—19 år <sup>1</sup>	20—24 år	25—29 år	30—34 år	35—39 år	40—44 år	45—49 år <sup>2</sup>	
Norge. ....	1930—31	8,2	70,9	112,8	105,8	79,9	42,3	6,7	1,036
	1962	35,8	177,9	173,9	111,5	57,2	19,6	1,4	1,399
Danmark. ....	1931—35	22,6	101,7	121,9	95,0	60,5	23,9	2,2	1,038
	1960	41,8	170,7	157,6	87,7	38,7	11,5	0,7	1,241
Finland. ....	1930—32	14,2	95,7	130,3	115,6	86,7	46,1	7,2	1,206
	1961	27,8	159,4	159,3	102,4	61,1	25,4	2,4	1,316
Island. ....	1930—31 <sup>3</sup>	22,4	131,3	182,4	171,5	136,7	67,9	6,4	1,695
	1960	86,3	240,7	208,5	159,2	105,1	42,3	3,2	1,831
Sverige. ....	1933—34 <sup>5</sup>	17,2	72,7	89,6	77,4	53,3	24,2	2,7	0,818
	1960	34,5	128,7	136,7	82,6	38,9	12,2	0,8	1,058
Belgia. ....	1939	18,7	108,2	124,5	89,3	53,3	19,1	1,9	1,025
	1960	25,4	150,4	161,6	99,9	50,1	17,3	1,1	1,224
England og Wales.....	1931	12,0	77,0	112,0	94,0	61,0	24,0	..	0,937
	1961	37,9	173,5	177,4	103,0	47,8	14,1	0,9	1,345
Frankrike. ....	1930—32	31,1	130,3	128,7	88,0	52,5	18,1	1,7	1,103
	1961	22,8	166,3	179,2	110,3	55,9	20,8	1,2	1,326
Italia.....	1930—32	20,0	125,4	174,8	154,8	116,0	52,2	6,4	1,585
	1960	19,2	105,6	150,1	107,3	60,8	21,9	1,9	1,135
Nederland. ....	1930—31	12,5	91,8	165,7	152,9	111,5	51,5	5,2	1,429
	1961	17,3	127,5	214,0	157,6	88,2	32,4	2,8	1,511
Portugal (med øyene).....	1930	23,3	152,4	199,3	174,1	141,1	64,8	11,4	1,866
	1960	26,9	145,6	163,4	124,1	89,9	44,0	3,8	1,445
Sveits. ....	1934—36	7,9	67,4	116,2	98,1	56,7	21,0	2,0	0,898
	1961	17,9	129,6	168,0	107,9	54,2	17,7	1,4	1,216
Tyskland.....	1937 <sup>7</sup>	14,6	103,7	143,3	110,0	61,1	21,7	2,2	..
Vest-Tyskland <sup>8</sup> .....	1960	22,3	124,8	155,7	98,2	49,4	17,3	1,0	1,138
Øst-Tyskland <sup>9</sup> .....	1960	132,6	133,1	71,7	32,7	7,9	0,4	1,240	
Ungarn.....	1930—32	40,1	157,1	149,7	109,1	74,5	27,0	2,9	1,356
	1961	52,3	153,9	100,7	50,2	23,0	7,6	0,4	0,937
Sør-Afrika <sup>10</sup> .....	1930—32	32,9	144,5	171,7	136,4	104,4	46,7	8,0	1,572
	1958	120,9	171,7	47,2	1,3	..			
Canada. ....	1930—32	29,6	136,7	174,4	144,9	103,2	44,8	5,4	1,554
	1961	56,3	227,5	214,3	141,9	79,5	27,9	2,3	1,888
Samb.statene.....	1929—31 <sup>11</sup>	47,1	131,2	126,9	93,0	59,6	23,3	2,5	1,175
	1961	89,8	252,4	197,1	113,5	55,6	15,6	0,9	1,768
Chile. ....	1930—32	63,5	177,0	211,3	216,6	152,3	79,7	33,1	2,261
	1952	68,3	186,7	206,6	177,5	123,0	62,1	16,8	..
Japan. ....	1930	31,5	200,2	248,6	217,0	163,1	71,6	10,3	2,295
	1960	4,3	106,7	180,6	80,4	23,8	5,2	0,4	1,013
Austral-Sambandet <sup>12</sup> .....	1932—34	25,4	99,6	121,5	96,6	60,6	25,1	2,6	1,051
	1960	44,2	220,4	216,2	127,2	62,8	18,3	1,3	1,678
New Zealand <sup>14</sup> .....	1933—35	16,7	92,8	130,8	100,4	59,4	22,4	2,3	1,033
	1960	44,0	251,8	258,4	152,0	75,9	20,8	1,6	1,922

Kilde: United Nations: Demographic Yearbook og enkelte lands statistikk.

<sup>1</sup> Barn født av mødre under 20 år pr. 1000 kvinner i alderen 15—19 år. <sup>2</sup> Barn født av mødre 45 år og over pr. 1000 kvinner i alderen 45—49 år. <sup>3</sup> Tallene for de enkelte aldersgrupper gjelder antall fødster, mens reproduksjonstallet gjelder antall levendefødte. <sup>4</sup> År 1950. <sup>5</sup> Antall barselkvinner. <sup>6</sup> År 1960. <sup>7</sup> Inkl. dødfødte. <sup>8</sup> Inkl. Vest-Berlin. <sup>9</sup> Inkl. Øst-Berlin. <sup>10</sup> 1958. <sup>11</sup> Den hvite befolkning. <sup>12</sup> Ekskl. urinnbyggere. <sup>13</sup> 1959. <sup>14</sup> Ekskl. maoriene.

Tabell 393. Middellevetiden.<sup>1</sup>

Land	År	Menn Alder				Kvinner Alder			
		0 år	15 år	50 år	65 år	0 år	15 år	50 år	65 år
Norge. ....	1901-10	54,82	48,69	23,95	13,51	57,70	51,03	25,30	14,38
	1956-60	71,32	58,66	26,21	14,59	75,57	62,39	28,84	16,02
Danmark. ....	1901-05	52,9	49,6	21,8	11,9	56,2	51,6	23,8	13,0
	1956-60	70,38	57,89	25,25	13,81	73,76	60,68	27,47	15,07
Finland. ....	1901-10	45,33	45,97	20,03	10,79	48,10	48,09	22,31	11,87
	1956-60	64,90	52,53	21,41	11,47	71,57	58,79	25,92	13,70
Island. ....	1901-10	48,3	45,0	21,4	11,7	53,1	50,2	23,8	13,4
	1951-60	70,7	58,0	26,5	14,9	75,0	61,9	28,9	16,5
Sverige. ....	1901-10	54,53	49,79	23,17	12,81	56,98	51,48	24,74	13,69
	1961	71,56	58,48	25,75	13,99	75,35	61,86	28,33	15,60
Belgia. ....	1891-1900	45,39	45,93	19,69	10,62	48,84	48,50	21,87	11,63
	1946-49	62,04	52,62	22,52	12,33	67,26	56,93	25,47	13,88
Eire. ....	1900-02	49,3	46,2	<sup>2</sup> 23,8	10,8	49,6	46,2	<sup>2</sup> 23,7	10,6
	1950-52	64,53	54,00	22,84	12,12	67,08	55,81	24,68	13,32
England og Wales. ....	1901-10	48,53	47,31	19,76	10,80	52,38	50,08	21,81	11,99
	1960-62	68,0	55,3	22,7	12,0	74,0	60,8	27,5	15,2
Frankrike. ....	1898-1903	45,31	44,95	19,76	13,31	48,69	47,40	21,64	14,58
	1962	67,29	54,58	22,97	12,56	74,14	61,04	28,08	15,69
Italia. ....	1901-11	44,24	47,17	20,73	10,74	44,83	47,43	21,47	10,81
	1954-57	65,75	55,74	23,80	12,91	70,02	59,52	26,67	14,35
Nederland. ....	1900-09	51,0	49,8	21,8	11,6	53,4	51,0	22,9	12,3
	1956-60	71,4	58,5	25,7	14,1	74,8	61,6	28,1	15,4
Polen. ....	1931-32	48,2	47,8	20,3	10,8	51,4	49,8	22,4	12,0
	1960-61	64,8	54,8	23,4	12,6	70,5	59,9	27,1	14,8
Skottland. ....	1891-1900	44,68	44,26	<sup>2</sup> 22,16	10,53	47,44	46,18	<sup>2</sup> 24,15	11,54
	1960-62	66,20	53,85	21,56	11,43	71,87	59,02	25,99	14,11
Sveits. ....	1901-10	49,25	45,86	18,90	10,09	52,15	47,62	20,71	10,67
	1959-61	69,5	57,0	24,8	<sup>6</sup> 10,9	74,8	61,7	28,4	<sup>6</sup> 12,4
Tyskland. ....	1901-10	44,82	46,71	19,43	10,40	48,33	49,00	21,35	11,09
	1959-60	66,69	55,05	23,16	12,36	71,94	59,74	26,74	14,34
Vest-Tyskland. ....	1960-61	67,31	55,77	23,73	12,70	72,18	59,98	27,03	14,59
Øst-Tyskland (inkl. Øst-Berlin) ....	1901-05	39,14	44,39	18,95	10,11	41,06	44,89	19,81	10,24
Østerrike. ....	1960	65,00	<sup>4</sup> 49,17	22,17	<sup>6</sup> 8,80	70,98	<sup>4</sup> 54,32	26,17	<sup>6</sup> 10,07
	1920-22	55,61	49,56	21,86	12,18	59,18	52,50	22,97	13,24
Sør-Afrika <sup>7</sup> ....	1950-52	64,57	53,26	22,44	12,66	70,08	58,27	26,27	14,82
	1930-32	60,00	53,41	23,72	12,98	62,10	54,15	24,79	13,72
Canada. ....	1955-57	67,61	55,86	24,04	13,36	72,92	60,64	27,65	15,60
	1900-02	47,88	46,06	20,70	11,50	50,70	47,60	21,84	12,22
Sambandsstatene. ....	1962	66,8	54,4	23,0	12,9	73,4	60,6	27,8	15,9
	1930	35,4	42,3	19,2	11,2	37,7	44,1	21,3	12,2
Chile. ....	1952	49,84	46,90	20,36	11,36	53,89	51,23	23,58	13,39
	1901-11	22,59	30,32	13,97	8,06	23,31	30,78	14,28	8,10
India. ....	1957-58	45,23	48,73	<sup>3</sup> 23,25	9,80	46,57	50,53	<sup>3</sup> 27,17	12,30
	1899-1903	43,97	44,02	18,97	10,14	44,85	44,36	21,11	11,35
Japan. ....	1962	66,23	54,16	22,51	11,55	71,16	58,68	26,18	14,09
	1901-10	55,20	49,03	21,16	11,31	58,84	51,86	23,69	12,88
Austral-Sambandet. <sup>10</sup> ....	1953-55	67,14	54,72	22,92	12,33	72,75	59,90	27,03	15,02
	1901-05	58,09	51,05	22,48	12,22	60,55	52,57	24,00	13,32
New Zealand. <sup>11</sup> ....	1955-57	68,20	55,95	23,95	12,87	73,00	60,24	27,33	15,30

Kilde: United Nations: Demographic Yearbook og de enkelte lands statistikk.

<sup>1</sup> Om konstruksjonen av dødelighetstabeller i de forskjellige land se: *Revue de l'Institut International de Statistique 3. année. Livraison 4. La Haye 1935.* <sup>2</sup> Ekskl. Grønland og Færøyane. <sup>3</sup> 45 år. <sup>4</sup> 20 år. <sup>5</sup> Førkrigsområde. <sup>6</sup> 70 år. <sup>7</sup> Den hvite befolkning. <sup>8</sup> Ekskl. Alaska og Hawaii. <sup>9</sup> Bygder. <sup>10</sup> Ekskl. urinnbyggere. <sup>11</sup> Ekskl. maoriene.

Tabell 394. Døde pr. 1 000 innbyggere

Nr.	Land	År	Kjønn	Døde under 1 år <sup>1</sup>	1-4 år	5-9 år	10-14 år	15-19 år	20-24 år	25-29 år	30-34 år
1	Norge	1930-	M.	51,9	3,8	1,5	1,6	2,9	4,9	5,2	4,9
		1932	K.	40,2	3,4	1,1	1,3	2,8	3,9	4,4	4,3
		1962	M.	20,5	1,2	0,6	0,5	1,0	1,3	1,2	1,5
			K.	14,8	0,7	0,4	0,2	0,3	0,4	0,4	0,6
2	Danmark	1930-	M.	87,3	4,2	1,3	1,1	2,1	3,1	2,7	2,9
		1932	K.	68,0	3,5	1,1	0,9	2,0	2,6	3,2	3,2
		1960	M.	23,9	1,1	0,5	0,4	0,8	1,0	1,2	1,4
			K.	18,9	0,7	0,3	0,2	0,3	0,3	0,6	1,0
3	Finland	1930-	M.	80,0	8,5	3,3	2,8	5,1	7,9	7,2	7,8
		1932	K.	67,0	8,1	2,8	3,0	5,0	6,2	6,2	6,3
		1961	M.	22,9	1,2	0,6	0,5	1,3	1,6	1,9	2,5
			K.	18,6	1,0	0,4	0,3	0,5	0,5	0,7	1,0
4	Island	1940	M.	43,6	4,4	1,8	0,6	2,4	7,0	2,9	5,6
			K.	28,2	2,4	1,3	1,1	1,9	3,1	2,6	3,4
		1960	M.	16,4	1,5	1,0	0,5	0,6	1,2	1,0	1,7
			K.	10,0	1,0	0,3	0,3	0,4	0,9	0,8	0,7
5	Sverige	1930-	M.	61,0	4,1	1,7	1,5	2,9	4,0	4,0	4,1
		1932	K.	46,8	3,8	1,4	1,5	3,0	3,9	3,8	4,0
		1960	M.	19,0	1,0	0,5	0,4	0,9	1,1	1,1	1,4
			K.	14,2	0,7	0,3	0,3	0,4	0,5	0,7	0,8
6	Belgia	1930-	M.	98,4	7,7	2,3	1,6	3,0	4,0	4,1	4,6
		1932	K.	76,3	6,8	2,0	1,5	2,7	3,7	3,9	4,1
		1960	M.	35,4	1,4	0,6	0,5	1,0	1,4	1,5	1,6
			K.	26,7	1,2	0,5	0,3	0,5	0,6	0,8	1,0
7	Bulgaria	1933-	M.	152,8	21,0	3,8	2,4	4,4	5,2	4,8	4,5
		1936	K.	133,1	20,8	4,0	2,8	5,2	6,5	6,1	5,6
		1961	M.	41,9	2,4	0,7	0,7	1,1	1,3	1,4	1,9
			K.	33,4	2,2	0,6	0,4	0,6	0,8	1,0	1,1
8	Eire	1930-	M.	77,5	8,4	2,5	1,6	2,8	4,2	4,3	5,1
		1932	K.	61,4	8,0	2,4	1,9	3,3	4,4	4,8	6,2
		1956	M.	40,0	1,7	0,6	0,4	0,6	1,3	1,4	1,7
			K.	31,0	1,5	0,5	0,4	0,3	0,9	1,0	1,6
9	Engl. og Wales	1930-	M.	72,2	7,5	2,3	1,5	2,5	3,3	3,3	3,6
		1932	K.	54,9	6,8	2,0	1,4	2,3	2,8	3,1	3,3
		1961	M.	23,8	1,0	0,5	0,4	0,9	1,1	1,0	1,2
			K.	19,3	0,8	0,3	0,2	0,4	0,5	0,6	0,9
10	Frankrike	1930-	M.	85,8	7,0	2,3	1,9	3,1	5,1	5,3	6,4
		1932	K.	67,9	6,4	2,2	2,0	3,2	4,8	4,7	4,8
		1961	M.	<sup>2</sup> 26,3	1,2	0,5	0,4	1,0	1,3	1,7	2,1
			K.	<sup>2</sup> 20,0	1,1	0,3	0,3	0,4	0,6	0,8	1,1
11	Italia	1930-	M.	115,9	16,7	2,7	2,0	3,1	4,2	4,4	4,9
		1932	K.	102,8	16,6	2,6	2,0	3,2	4,2	4,5	4,5
		1960	M.	47,8	12,1	0,7	0,6	1,1	1,3	1,4	1,7
			K.	41,9	10,2	0,5	0,4	0,5	0,6	0,9	1,1
12	Nederland	1930-	M.	55,0	5,3	1,6	1,1	1,8	2,4	2,3	2,5
		1932	K.	42,5	4,5	1,3	1,0	1,7	2,1	2,4	2,9
		1961	M.	<sup>2</sup> 18,5	1,2	0,6	0,4	0,7	1,1	1,0	1,0
			K.	<sup>2</sup> 14,5	0,8	0,3	0,3	0,3	0,4	0,5	0,6
13	Polen	1933-	M.	45,4		3,5	2,4	3,7	5,0	4,9	5,3
		1934	K.	38,0		3,5	2,6	3,6	4,6	5,1	5,8
		1960	M.	61,6 <sup>3</sup>	14,0	0,7	0,6	1,4	2,7	2,2	2,5
			K.	49,1 <sup>3</sup>	11,0	0,4	0,3	0,6	0,9	1,1	1,4
14	Portugal	1930-	M.	151,3	23,7	2,8	2,3	3,5	5,8	6,6	7,6
		1932	K.	135,4	23,3	2,7	2,4	3,6	5,2	5,4	5,7
		1960	M.	83,4	7,0	1,1	0,8	1,1	1,5	1,8	2,3
			K.	71,2	6,4	0,9	0,6	0,7	0,9	1,2	1,5

Kilde: United Nations: Demographic Yearbook og enkelte lands statistikk.

<sup>1</sup> Pr. 1000 levendefødte. <sup>2</sup> 1960. <sup>3</sup> 0-4 år.

## etter kjønn og alder.

35-39 år	40-44 år	45-49 år	50-54 år	55-59 år	60-64 år	65-69 år	70-74 år	75-79 år	80-84 år	85 år og over	Nr.
5,3	5,8	7,4	9,2	13,8	20,7	32,0	48,8		123,8		
4,6	5,1	6,2	8,3	11,5	15,9	26,2	42,6		116,3		1
2,3	2,5	4,0	7,3	11,6	18,8	30,2	47,8	74,3	160,1		
1,0	1,7	2,5	4,0	6,3	10,4	18,5	34,5	59,0	148,0		
3,6	4,8	6,5	9,7	15,0	22,9	37,9	60,0	119,1		259,7	
4,2	5,2	6,7	9,4	14,0	21,1	34,4	58,6	116,8		249,4	2
1,7	2,4	4,4	7,3	12,2	19,6	31,7	50,3	84,2	136,3	237,3	
1,5	2,2	3,2	5,1	8,0	12,9	21,1	39,6	71,6	126,0	228,3	
7,4	9,3	11,9	16,7	23,7	34,1	47,0	67,4	95,6	125,5	159,5	
6,2	6,5	7,6	10,0	13,9	22,4	33,3	56,3	89,8	135,7	189,9	3
3,2	5,5	8,4	13,4	20,9	32,3	47,3	69,5	103,8	162,2	246,9	
1,8	2,6	3,4	5,6	8,9	15,0	26,9	51,0	87,0	151,1	249,1	
5,4	8,2	6,8	7,4	13,4	19,3	32,1	54,2		121,8		
3,4	6,0	3,7	7,1	9,2	12,5	24,0	41,0		112,7		4
2,0	3,9	5,0	8,4	9,5	16,3	21,0	28,4	59,3	118,9	218,4	
0,8	1,1	4,1	4,8	8,6	11,1	16,4	34,2	61,6	119,0	169,0	
4,3	5,6	7,5	10,3	14,3	21,9	34,3	53,5	81,1	147,4	253,0	
4,5	5,2	6,7	9,1	12,4	18,9	30,5	50,3	58,7	100,0	182,8	5
1,7	2,6	3,9	6,2	11,4	18,7	30,5	51,1	82,2	135,6	239,6	
1,2	1,8	3,1	4,6	7,0	11,7	20,4	39,0	69,4	118,7	224,1	
5,4	7,1	9,5	13,2	19,6	29,1	45,1	70,8		151,2		
4,7	5,6	7,1	9,8	14,6	22,6	36,6	59,0		133,8		6
2,0	3,3	5,6	9,9	16,1	25,2	37,0	56,4	88,7	149,7	250,6	
1,6	2,1	3,5	5,0	8,3	13,4	22,1	39,5	68,0	118,4	206,7	
5,2	6,6	8,9	11,8	17,2	26,0	39,5	55,5		119,4		
5,9	6,5	7,2	9,1	14,1	21,4	34,6	51,9		115,5		7
2,3	2,8	4,7	7,3	12,3	20,8	31,9	53,0	78,9	120,4	176,0	
1,6	2,2	3,5	4,9	7,9	14,4	23,3	44,3	71,5	107,5	150,1	
5,7	6,9	8,7	13,3	20,2	35,2	42,6	80,0		112,1		
6,6	7,2	9,2	13,8	20,5	33,2	39,3	66,7		104,0		8
2,6	3,4	5,3	10,3	14,3	24,3	35,1	57,6	94,0	170,7	239,8	
2,3	3,1	3,9	7,6	9,7	18,3	25,6	47,0	79,9	147,6	225,5	
4,8	6,4	9,3	13,1	19,1	29,2	46,5	74,4		149,9		
3,9	4,9	6,7	9,5	13,9	21,4	33,8	55,5		128,7		9
1,9	3,0	5,2	9,3	16,8	28,6	44,0	68,5	104,1	163,5	257,4	
1,3	2,2	3,5	5,4	8,1	13,7	23,0	40,7	69,1	118,2	227,1	
7,9	9,5	12,5	16,5	23,7	33,0	50,1			123,0		
5,4	6,4	8,1	10,6	15,3	21,6	35,4			103,0		10
2,8	4,1	6,6	10,4	16,4	24,7	35,9	54,4	87,3	141,0	237,6	
1,5	2,1	3,5	5,0	7,3	11,5	18,4	31,8	56,7	101,0	188,3	
5,7	6,9	8,9	12,3	17,3	26,1	40,7	67,3		145,2		
5,1	5,7	6,9	9,4	13,6	21,4	35,3	59,6		135,5		11
2,2	3,5	5,6	9,1	15,1	23,6	36,3	55,3	89,3	156,7	267,5	
1,6	2,2	3,3	5,0	7,9	12,9	22,7	39,9	72,0	130,5	230,0	
3,0	3,9	5,6	8,6	13,8	22,2	36,1	59,1		131,4		
3,5	4,4	5,9	8,8	13,1	21,0	33,6	56,4		126,5		12
1,5	2,5	4,1	7,3	12,0	19,3	29,8	45,9	74,3	123,3	216,3	
1,1	1,7	2,6	4,3	6,4	10,6	19,1	34,0	64,0	110,3	200,9	
6,1	7,9	11,1	15,8	23,4	35,5	57,5	76,4		145,5		
6,5	7,2	8,5	11,5	16,5	27,2	40,4	66,8		134,5		13
2,9	4,0	6,4	9,7	15,6	24,8	39,0		89,6			
1,8	2,4	4,0	5,4	8,5	14,1	24,0		71,6			
8,4	9,5	11,9	14,6	20,3	29,7	45,9	74,0		155,6		
6,2	6,6	7,4	9,0	12,4	20,1	32,3	56,6		140,8		14
3,2	4,8	6,4	10,0	14,9	25,3	35,7	67,3		148,4		
1,9	2,6	3,3	5,7	7,4	13,6	21,7	43,8		138,5		

Tabell 394 (forts.). Døde pr. 1 000 innbyggere

Nr.	Land	År	Kjønn	Døde under 1 år	1-4 år	5-9 år	10-14 år	15-19 år	20-24 år	25-29 år	30-34 år
15	Skottland . . . .	1930-	M.	93,8	10,4	2,7	1,7	2,6	3,4	3,6	4,2
		1932	K.	73,1	9,6	2,3	1,6	2,6	3,1	3,5	4,2
		1961	M.	29,3	1,2	0,6	0,4	0,7	1,0	1,0	1,6
			K.	22,3	0,9	0,3	0,3	0,4	0,4	0,6	0,9
16	Spania . . . . .	1929-	M.	124,6	23,5	4,2	2,6	4,1	5,3	5,8	6,1
		1931	K.	110,8	23,3	4,2	2,7	4,1	5,3	5,5	5,7
		1951	M.	68,3	<sup>1</sup> 20,5	1,9	1,2	2,4			3,7
			K.	56,6	<sup>1</sup> 17,7	1,7	1,1	2,0			2,8
17	Sveits . . . . .	1930-	M.	55,9	4,7	1,7	1,4	2,6	3,9	3,8	4,5
		1932	K.	44,6	4,1	1,6	1,3	2,4	3,3	3,6	3,9
		1961	M.	24,9	<sup>1</sup> 6,2	0,6	0,5	1,2	1,7	1,3	1,5
			K.	18,7	<sup>1</sup> 4,7	0,4	0,3	0,4	0,5	0,6	0,8
18	Tsjekkoslovakia	1959	M.	28,5	1,5	0,6	0,5	1,3	1,8	1,7	2,0
		K.	22,7	1,5	0,4	0,3	0,5	0,6	0,8	1,0	
19	Tyskland . . . .	1937	M.	21,0		2,0	1,4	2,1	3,3	3,2	3,5
			K.	16,6		1,8	1,2	1,6	2,4	2,8	3,0
20	Vest-Tyskland	1960	M.	37,7	1,5	0,6	0,5	1,3	1,8	1,8	1,8
			K.	29,6	1,2	0,4	0,3	0,5	0,6	0,9	1,1
21	Vest-Berlin . . .	1960	M.	37,7	1,4	0,6	0,5	0,9	1,0	1,7	2,0
			K.	31,9	1,3	0,3	0,2	0,6	0,8	1,2	1,6
22	Øst-Tyskland <sup>2</sup>	1959	M.	44,9	2,1	0,7	0,5	1,2	1,7	1,6	1,9
			K.	36,4	1,6	0,5	0,4	0,6	0,8	1,0	1,3
23	Ungarn . . . . .	1930-	M.	179,7	15,6	3,6	2,7	4,1	6,0	5,7	5,8
		1932	K.	150,7	15,1	3,6	3,0	4,6	6,1	6,0	5,8
		1961	M.	<sup>3</sup> 52,6	1,5	0,6	0,6	1,2	1,6	1,6	2,0
			K.	<sup>3</sup> 42,3	1,3	0,4	0,4	0,6	0,7	0,8	1,2
24	Østerrike . . . .	1930-	M.	115,1	7,2	2,9	1,6	3,1	3,9	4,0	4,8
		1932	K.	93,1	6,7	2,7	1,5	2,7	3,4	3,6	4,0
		1959	M.	43,5	1,9	0,7	0,5	1,6	2,3	2,1	2,4
			K.	35,9	1,4	0,6	0,3	0,7	0,8	0,9	1,2
25	Sør-Afrika <sup>4</sup> . . .	1930-	M.	73,3	7,7	1,8	1,7	2,5	3,6	3,7	3,9
		1932	K.	58,6	7,6	1,6	1,3	2,0	2,6	3,4	3,8
		1960	M.	<sup>5</sup> 33,0	<sup>1</sup> 8,6	0,6	0,6	1,4	2,6	2,3	2,9
			K.	<sup>5</sup> 26,7	<sup>1</sup> 6,7	0,5	0,4	0,7	0,7	0,9	1,4
26	Canada . . . . .	1930-	M.	91,5	6,6	2,2	1,6	2,5	3,3	3,4	3,5
		1932	K.	73,0	5,8	1,7	1,5	2,4	3,3	3,8	4,1
		1961	M.	<sup>3</sup> 30,8	1,3	0,6	0,6	1,2	1,7	1,5	1,6
			K.	<sup>3</sup> 23,7	1,0	0,4	0,3	0,5	0,6	0,7	0,9
27	Samb.statene <sup>4, 6</sup>	1929-	M.	71,4	6,1	2,1	1,7	3,0	4,1	4,6	5,3
		1931	K.	57,4	5,3	1,7	1,4	2,6	3,9	4,3	4,8
		1961	M.	29,6	1,1	0,5	0,5	1,2	1,7	1,6	2,0
			K.	23,0	0,9	0,4	0,3	0,5	0,7	0,9	1,2
28	India <sup>7</sup> . . . . .	1930-	M.	184,4	37,0	10,0	6,3	8,9		<sup>8</sup> 9,5	<sup>8</sup> 12,6
		1932	K.	167,1	34,6	9,9	6,3	10,6		<sup>8</sup> 11,9	<sup>8</sup> 13,3
		1938	M.	175,9	40,6	10,4	6,4	8,0		<sup>8</sup> 9,5	<sup>8</sup> 12,4
			K.	157,6	37,4	10,3	6,2	9,8		<sup>8</sup> 12,3	<sup>8</sup> 13,3
29	Japan . . . . .	1929-	M.	140,4	22,5	4,3	2,7	7,4	9,3	7,9	7,2
		1931	K.	124,3	22,4	4,6	3,8	8,8	10,2	9,1	8,9
		1959	M.	36,7	3,0	1,1	0,7	1,2	2,2	2,3	2,5
			K.	30,5	2,6	0,9	0,5	0,8	1,4	1,7	2,0
30	Austral-Samb. <sup>9</sup>	1932-	M.	46,0	4,1	1,5	1,2	1,8	2,4	2,5	3,0
		1934	K.	36,7	3,6	1,2	0,9	1,4	2,1	2,6	3,0
		1960	M.	22,4	1,2	0,6	0,5	1,3	1,6	1,5	1,7
			K.	17,8	1,1	0,4	0,3	0,5	0,6	0,7	1,0
31	New Zealand..	1930-	M.	36,6	3,0	1,4	1,1	1,9	2,6	2,6	2,9
		1932 <sup>10</sup>	K.	28,4	2,7	1,2	0,7	1,5	2,1	2,7	3,2
		1960	M.	21,5	1,0	0,5	0,3	1,0	1,2	1,1	1,4
			K.	17,7	1,0	0,4	0,3	0,4	0,5	0,6	0,8

0-4 år. <sup>2</sup> Inkl. Øst-Berlin. <sup>3</sup> 1960. <sup>4</sup> Den hvite befolkningen. <sup>5</sup> 1958. <sup>6</sup> Ekskl. Alaska og Hawaii. <sup>7</sup> Usikre tall.



## etter kjønn og alder.

35-39 år	40-44 år	45-49 år	50-54 år	55-59 år	60-64 år	65-69 år	70-74 år	75-79 år	80-84 år	85 år og over	Nr.
5,8	7,6	10,1	13,2	19,9	30,5	49,1	77,4		154,6		15
5,0	6,0	8,0	10,9	16,1	24,1	36,7	60,9		137,3		
2,4	3,8	6,6	11,6	20,2	33,7	50,7	73,5	110,0	175,3	251,6	
1,7	2,8	4,2	6,7	10,5	16,8	28,5	48,4	80,1	136,9	241,9	
7,1	9,8	12,2	16,8	22,8	37,4	52,1		144,8			
5,9	7,2	7,8	10,8	14,5	27,1	36,8		139,0			16
6,0		10,0					52,0				
4,3		6,2					43,8				
5,3	7,1	10,1	15,5	23,1	33,2	50,9	76,2		154,8		17
4,2	4,9	6,9	10,2	15,8	23,8	39,6	65,0		141,8		
1,8	3,1	4,9	8,4	14,8	23,8	34,5	55,6	85,0	155,9		
1,4	2,1	3,0	5,0	7,4	12,3	20,3	36,5	63,6	138,0		
2,4	3,6	5,5	9,8	17,1	28,3	43,3	66,0	97,0	156,1	219,0	
1,4	2,3	3,6	5,6	8,7	14,8	26,4	47,6	81,1	139,3	220,3	18
4,4	5,7	7,8	11,6	17,2	26,7	41,8		102,2			
3,7	4,5	6,2	9,0	13,6	21,6	36,0		97,1			19
2,5	3,4	5,5	9,5	16,3	26,9	41,3	63,6	101,2	162,7	276,5	
1,7	2,3	3,7	5,3	8,3	14,0	24,8	44,7	81,6	140,7	254,8	20
2,9	4,2	6,5	10,9	19,5	31,1	44,9	70,6	102,7	167,1	253,5	
2,0	3,0	4,1	5,4	9,2	14,6	23,6	43,2	74,6	129,7	219,0	21
2,5	3,2	5,3	8,9	15,6	25,4	38,4	60,8	97,5	157,9	264,5	
1,8	2,6	3,8	5,6	8,7	13,8	24,4	45,0	80,3	138,4	236,6	22
6,9	8,4	10,7	14,7	20,3	30,0	46,3	74,1		160,2		
6,4	6,9	8,5	11,8	16,7	25,3	41,9	66,8		150,8		23
2,5	3,2	5,3	8,5	14,2	23,4	36,2	57,9	94,5	148,4	248,2	
1,7	2,4	3,6	5,6	8,8	14,3	24,9	45,2	78,3	133,9	209,9	24
5,9	7,8	10,8	15,5	21,6	31,7	47,1	73,4		150,8		
4,7	5,7	7,6	10,7	15,2	24,4	39,1	65,8		147,4		25
2,7	3,5	6,5	10,5	17,7	28,6	42,0	63,6	100,2	156,0	247,7	
1,8	2,5	3,6	5,3	8,7	14,2	23,6	43,7	77,0	129,8	220,0	26
5,8	7,6	10,2	14,2	20,2	29,0	42,3	63,7		130,0		
4,9	5,5	7,3	9,8	13,6	21,1	33,8	53,8		117,0		27
3,7	5,6	8,2	13,3	19,4	31,1	48,0		102,3			
2,1	3,2	5,0	7,2	10,9	16,3	25,4		75,5			28
4,4	5,4	7,2	10,6	15,5	23,0	36,1	56,8		125,0		
4,8	5,5	6,8	9,2	13,7	20,4	31,6	50,2		121,0		29
2,3	3,4	5,8	9,6	15,2	24,0	35,7	54,0	81,7	125,0	208,9	
1,4	2,0	3,2	5,3	8,0	12,8	21,4	34,2	59,2	101,2	192,1	30
6,6	8,9	11,8	16,2	22,9	32,3	47,7	70,3		138,6		
5,6	7,1	9,3	12,8	18,0	26,2	39,5	60,5		129,5		31
2,8	4,5	7,3	12,1	17,9	27,9	41,3	57,1	83,2	127,6	209,1	
1,8	2,7	4,1	6,3	8,9	14,5	22,2	35,2	57,9	99,7	187,5	32
	18,7		31,8				84,0				
	16,3		28,3				80,7				33
	19,3		23,0				94,4				
	16,4		29,4				90,1				
8,1	10,4	14,5	20,3	29,4	44,7	64,5	98,7		174,8		29
9,5	10,0	10,9	14,2	19,3	28,9	44,1	71,8		143,1		
3,0	4,2	6,4	10,2	16,8	25,9	41,8	67,5	107,6	162,5	241,0	
2,4	3,2	4,5	6,8	10,3	15,7	26,6	45,9	77,7	123,6	200,9	
3,9	5,3	7,8	11,5	17,9	26,3	40,1	61,9		129,1		
3,7	4,4	6,1	8,6	11,8	17,8	29,3	46,9		111,0		30
2,2	3,6	5,8	9,9	16,4	26,6	42,4	62,4	98,0	141,7	273,9	
1,5	2,4	3,9	5,4	8,3	13,7	22,7	36,1	63,7	107,1	234,1	31
3,9	5,1	7,1	10,4	14,6	22,9	35,2	57,1		132,8		
3,5	4,0	6,1	8,1	12,1	18,4	30,1	47,3		123,8		32
1,9	3,0	5,3	8,4	14,6	23,5	36,8	55,8	92,9	167,2		
1,4	1,9	2,8	5,1	8,0	13,4	20,4	35,4	65,7	141,9		

Tabell 395. Døde pr. 100 000

Nr. i den forkort. internasjon. liste 1948	Dødsårsaker	Norge 1962	Danmark 1960 <sup>1</sup>	Finland 1961	Island 1961	Sverige 1962	Belgia 1960	Frankrike 1961
B. 1	Tuberkulose i åndedrettsorganene .....	4,6	3,8	21,7	1,1	5,0	15,7	18,4
» 2	Annen tuberkulose .....	0,9	0,4	1,3	—	0,6	1,4	2,0
» 3	Syfilis .....	1,4	1,3	2,3	—	0,4	1,6	2,2
» 4	Tyfoidefeber .....	—	—	0,0	—	—	0,0	0,1
» 6	Dysenteri, alle former .....	0,0	—	0,0	—	0,0	0,1	0,0
» 7	Skarlagensfeber og streptokokkangina ...	0,1	0,0	0,1	—	0,0	0,0	0,0
» 8	Difteri .....	—	—	—	—	—	0,2	0,1
» 9	Kikhoste .....	0,1	0,3	0,2	—	0,1	0,2	0,5
» 10	Meningokokkinfeksjoner .....	0,2	0,1	0,1	1,7	0,2	0,2	0,2
» 12	Akutt poliomyelitt .....	0,2	—	—	—	0,0	0,3	0,3
» 13	Kopper .....	—	—	—	—	—	—	—
» 14	Meslinger .....	0,2	0,2	0,1	—	0,2	0,2	0,4
» 15	Flekkfeber o. a. rickettsiasykdommer ...	—	—	—	—	—	—	0,0
» 16	Malaria .....	0,1	—	—	—	—	0,0	0,0
» 17	Andre infeksjonssykdommer .....	2,6	2,6	2,9	1,1	2,7	3,1	4,1
» 18	Ondartede svulster .....	164,9	209,5	155,6	143,8	190,9	226,2	198,3
» 19	Godartede svulster og svulster uoppgitt om ond- eller godartet .....	4,1	6,1	3,2	3,9	5,8	2,9	8,5
» 20	Sukkersyke .....	8,3	7,6	9,2	4,5	14,5	25,0	12,5
» 21	Anemier .....	2,4	1,8	2,0	1,1	2,0	2,0	1,3
» 22	Karlesjoner i sentralnervesystemet .....	153,3	116,2	120,7	89,5	131,4	77,3	134,6
» 23	Meningitt (ikke meningokokker) .....	0,8	0,8	1,1	0,6	0,8	1,1	1,4
» 24	Revmatisk feber .....	0,1	0,2	0,3	—	0,1	0,6	0,4
» 25	Kronisk revmatisk hjertesykdom .....	12,7	6,8	7,9	2,8	5,5	2,6	2,8
» 26	Arteriosklerotisk og degenerativ hjertesykdom .....	237,3	246,6	230,6	146,1	302,2	142,3	79,2
» 27	Andre hjertesykdommer .....	19,1	42,5	30,9	17,9	24,2	85,3	116,7
» 28	Hypertensjon med hjertesykdom .....	18,4	14,3	30,1	14,6	28,1	10,2	5,2
» 29	Hypertensjon uten hjertesykdom .....	4,7	2,5	4,5	4,5	4,7	25,8	4,6
» 30	Influenza .....	0,8	6,4	4,8	2,2	2,0	29,1	5,4
» 31	Lungebetennelse .....	51,3	27,2	33,4	51,5	44,3	28,5	26,6
» 32	Bronkitt .....	4,8	6,3	4,6	2,8	4,6	18,1	3,9
» 33	Sår i mage og tolvfingertarm .....	4,1	6,7	4,9	2,8	8,1	5,7	3,1
» 34	Blindtarmsbetennelse .....	0,7	1,8	1,4	1,7	1,4	1,4	1,2
» 35	Brokk og tarmslyng .....	5,4	6,8	6,3	5,6	8,2	7,7	9,6
» 36	Akutt og kronisk mage-, tarmkatarr (unnattat diaré hos nyfødte) .....	4,3	3,5	4,4	5,6	4,4	4,0	0,9
» 37	Leverkirrose .....	4,1	8,4	3,5	3,9	6,0	9,5	30,1
» 38	Nefritt og nefrose .....	8,0	4,8	12,9	7,3	9,2	13,2	8,3
» 39	Prostatahypertrofi .....	9,9	11,6	4,1	6,7	7,7	6,6	4,4
» 40	Komplikasjoner ved svangerskap, fødsel og barselseng .....	0,4	0,5	1,0	1,1	0,2	0,7	0,8
» 41	Medfødte misdannelser .....	9,7	10,4	10,2	11,8	7,5	11,0	8,1
» 42	Fødselskader, asfyksi hos nyfødte .....	5,9	12,4	12,7	14,0	7,7	7,4	5,8
» 43	Infeksjoner hos nyfødte .....	1,1	0,7	1,9	1,1	0,6	2,1	0,9
» 44	Andre sykdommer hos barn under 1 år og for tidlig fødsel uten andre opplysn. ...	8,8	9,0	8,3	13,4	6,2	19,8	14,6
» 45	Alderdomssvakhet u. psykose, ubest. og ukjente årsaker .....	59,8	13,9	16,9	16,8	13,6	148,3	153,2
» 46	Alle andre sykdommer .....	70,7	94,0	73,2	58,2	99,6	237,7	129,6
» 47	Ulykker med motorkjøretøy .....	9,5	16,9	17,7	9,5	15,7	19,1	20,3
» 48	Andre ulykker .....	38,9	27,9	39,1	38,1	29,9	35,5	42,4
» 49	Selv mord .....	7,9	20,3	20,6	10,6	18,5	14,6	15,9
» 50	Mord, drap, krigshandling .....	0,5	0,5	2,5	0,6	0,6	0,7	2,3
	I alt .....	943,1	953,5	909,3	698,5	1 015,5	1 244,7	1 081,1

Kilde: United Nations: Demographic Yearbook.

<sup>1</sup> Ekskl. Føroyane og Grønland. <sup>2</sup> Ekskl. Nord-Irland. <sup>3</sup> Ekskl. Vest-Berlin. <sup>4</sup> Ekskl. Alaska og Hawaii. <sup>5</sup> B.5 og B.11 tatt med under B.17 <sup>6</sup> Jødisk befolkning. <sup>7</sup> Omfatter bare japanske statsborgere i Japan. <sup>8</sup> Ekskl. urinbyggere. Tallet på disse var beregnet til 393 319 i 1954. <sup>9</sup> Av dette Generell arteriosklerose 16,8.

## innbyggere etter dødsårsak.

Italia 1960	Neder- land 1961	Portu- gal 1961	Stor- britan- nia <sup>2</sup> 1961	Sveits 1960	Vest- Tyskl. 1961 <sup>2</sup>	Øster- rike 1961	Canada 1961	Sam- bands- statene 1961 <sup>4, 5</sup>	Israel 1961 <sup>6</sup>	Japan 1961 <sup>7</sup>	Austral- Samb. 1961 <sup>8</sup>	New Zealand 1960	Nr. i den forkort. intern- nasj. liste 1948
15,8	2,1	35,1	6,5	10,2	13,1	19,0	3,7	5,0	3,6	27,2	3,9	4,1	B. 1
1,7	0,6	4,5	0,7	2,2	1,1	2,2	0,3	0,4	0,2	2,4	0,3	0,7	» 2
2,1	1,1	2,4	1,9	1,5	1,0	1,9	0,9	1,6	0,5	2,0	0,8	0,6	» 3
0,4	0,0	0,5	0,0	0,1	0,1	0,2	0,0	0,0	0,1	0,0	0,0	0,0	» 4
0,1	0,0	0,1	0,1	—	0,0	0,1	0,2	0,2	0,7	1,7	0,1	0,2	» 6
0,1	0,0	0,4	0,0	0,1	0,0	0,0	0,1	0,1	—	0,0	0,0	0,0	» 7
0,7	0,0	2,3	0,0	0,0	0,1	0,2	0,0	0,0	—	0,3	0,0	—	» 8
0,2	0,1	0,5	0,1	0,3	0,5	0,2	0,2	0,0	—	0,0	0,0	0,1	» 9
0,3	0,3	0,9	0,3	0,4	0,2	0,1	0,1	0,3	0,3	0,1	0,4	0,5	» 10
0,8	0,1	0,2	0,1	0,3	0,6	0,4	0,1	0,0	0,6	0,2	0,2	—	» 12
—	—	—	—	—	0,0	—	—	—	—	—	—	—	» 13
0,7	0,1	4,5	0,3	0,2	0,3	0,2	0,5	0,2	0,2	1,0	0,3	0,5	» 14
0,0	—	0,0	—	0,0	0,0	—	—	0,0	0,1	0,0	—	—	» 15
0,0	0,0	0,0	0,0	0,0	0,0	—	—	0,0	—	0,0	—	—	» 16
5,2	2,7	7,6	2,1	4,3	2,1	2,3	2,4	3,0	3,1	4,4	3,0	4,5	» 17
150,3	171,3	97,9	216,4	187,7	209,5	255,4	129,5	149,4	102,0	102,4	130,3	138,7	» 18
5,5	5,6	1,0	2,9	4,4	9,7	5,2	1,7	2,6	5,2	5,4	1,9	1,7	» 19
13,0	14,1	7,1	8,4	13,5	13,3	9,8	11,8	16,4	3,3	3,7	12,3	11,8	» 20
2,1	1,1	2,0	3,7	2,1	2,0	2,4	2,0	1,8	0,7	1,4	2,6	2,3	» 21
135,1	98,4	133,1	166,8	109,9	173,3	175,6	83,7	105,4	59,2	165,5	113,9	107,0	» 22
1,7	1,0	2,2	0,8	1,0	1,4	2,1	1,2	1,2	1,1	1,3	1,1	1,8	» 23
0,8	0,1	0,7	0,2	0,2	0,3	0,1	0,4	0,3	0,3	1,1	0,4	0,3	» 24
14,5	5,2	20,9	16,2	1,9	1,1	16,5	8,0	9,4	9,5	5,6	6,7	9,0	» 25
189,5	170,8	99,6	316,3	229,7	196,0	237,6	236,6	304,3	147,4	49,9	255,6	243,7	» 26
28,0	25,8	16,0	31,8	40,3	18,0	42,5	11,5	13,8	12,4	16,1	26,7	34,9	» 27
24,4	9,5	16,6	24,3	28,4	14,5	15,7	17,4	34,6	8,4	7,8	14,5	17,2	» 28
7,6	4,6	5,7	13,6	4,1	4,3	6,4	5,0	6,7	4,6	9,2	8,0	4,6	» 29
6,7	2,4	5,4	15,4	27,7	3,5	3,8	2,9	1,2	0,9	1,7	1,0	1,2	» 30
46,2	14,6	87,3	63,4	20,3	27,6	39,6	27,8	29,0	18,4	29,4	26,9	42,2	» 31
27,1	10,2	27,7	67,9	5,4	14,0	6,9	4,6	2,2	3,2	7,9	14,6	21,0	» 32
6,4	4,5	9,4	9,5	5,7	5,7	8,9	4,6	6,3	2,7	11,0	6,2	6,7	» 33
,1	1,2	1,0	1,4	2,4	3,8	4,1	0,9	1,0	0,5	1,0	1,2	1,4	» 34
8,3	4,7	5,8	6,9	5,6	11,0	12,8	5,1	5,0	4,0	4,4	4,6	6,7	» 35
13,2	3,1	105,3	5,6	4,7	3,9	8,7	5,0	4,3	6,5	19,0	4,1	5,9	» 36
17,4	3,9	22,2	3,0	11,8	18,6	23,0	5,9	11,3	4,6	9,9	4,5	2,3	» 37
8,9	7,1	19,8	7,6	8,5	7,4	8,2	8,1	7,4	6,2	15,4	9,5	5,4	» 38
5,8	6,8	2,0	6,7	7,4	10,0	6,8	2,8	2,3	3,7	0,5	4,4	5,9	» 39
2,1	0,8	2,8	0,6	1,0	1,8	1,2	1,2	0,9	1,5	2,0	1,0	1,0	» 40
8,6	12,9	6,9	11,2	11,3	11,4	9,6	15,4	12,0	13,6	4,4	12,0	14,9	» 41
10,9	8,9	8,9	10,2	11,6	10,3	11,5	15,1	15,8	9,1	2,7	11,3	14,2	» 42
7,2	1,5	16,9	1,8	1,5	1,6	2,9	3,0	2,6	4,7	5,1	1,7	2,2	» 43
26,1	7,2	49,8	9,1	9,9	25,3	21,4	21,1	17,5	12,2	17,5	13,2	15,9	» 44
48,6	30,2	150,9	15,9	14,6	73,9	34,8	6,7	10,4	18,3	75,8	8,7	7,3	» 45
79,4	74,4	54,3	94,9	99,6	125,1	121,2	62,6	78,3	55,6	57,8	73,6	85,8	» 46
17,8	16,6	10,9	14,4	22,9	25,6	22,2	21,2	20,8	—	15,6	24,1	15,0	» 47
23,1	22,7	29,2	24,2	37,3	32,2	43,4	31,5	29,6	—	28,4	27,1	31,0	» 48
6,3	6,6	8,8	11,3	19,0	18,7	21,8	7,5	10,4	—	19,3	11,9	9,7	» 49
1,5	0,4	1,4	0,7	0,6	1,2	1,1	1,2	4,7	—	1,7	1,5	1,1	» 50
974,3	755,5	1 088,9	1 195,2	971,5	1 095,5	1 210,0	771,7	929,6	565,9	739,4	846,6	880,9	

Tabell 396. Arbeidsløse.<sup>1</sup> 1000.

Land	1955	1956	1957	1958	1959	1960	1961	1962	1963
Norge .....	12,5	13,9	14,7	23,6	22,6	17,1	13,0	15,2	17,7
Danmark <sup>2</sup> .....	65,9	75,5	70,9	68,4	44,1	31,4	28,9	25,0	33,0
Finland <sup>3</sup> .....	..	..	..	64,0	48,0	32,0	27,0	27,0	33,0
Sverige <sup>4</sup> .....	24,5	19,1	23,5	31,7	26,5	18,9	16,6	18,6	20,1
Belgia .....	..	..	77,9	109,7	125,0	110,1	89,1	70,9	59,1
Eire <sup>5</sup> .....	32,0	36,8	43,7	40,6	37,1	30,7	26,8	27,2	29,5
Frankrike <sup>6</sup> .....	160,0	112,3	80,7	93,1	139,7	131,1	112,0	100,8	96,8
Hellas <sup>7</sup> .....	..	..	87,4	79,1	89,1	86,7	76,0	74,5	69,6
Italia <sup>3</sup> .....	1 479	1 848	1 643	1 322	1 117	836	710	611	504
Jugoslavia .....	67,2	99,3	115,9	132,0	161,6	159,2	191,3	236,6	230,0
Nederland <sup>8</sup> .....	41,4	30,3	41,4	81,5	63,0	41,3	31,1	30,3	31,9
Spania .....	112,1	105,9	91,1	81,0	79,9	114,4	124,6	97,8	100,2
Storbrit. og N.-Irland .....	264,5	287,1	347,2	500,9	512,1	392,8	376,8	499,8	612,3
Sveits .....	2,7	3,0	2,0	3,4	2,4	1,2	0,6	0,6	0,8
Vest-Tyskland <sup>9</sup> .....	928	761	662	683	480	237	161	142	176
Øst-Tyskland .....	43,6	40,8	22,2	16,2	10,4	7,1	..	..	..
Østerrike .....	118,1	115,2	107,9	118,2	107,4	82,3	63,5	64,7	70,6
Algerie .....	4,1	7,3	6,4	5,6	5,1	5,5	9,4	..	..
Egypt (Foren. Arab. rep.) <sup>10</sup> .....	..	..	359,0	242,0	325,0	288,0	211,0	..	..
Ghana .....	5,0	6,3	7,5	8,9	8,8	11,3	14,7	15,5	15,4
Marokko <sup>11,12</sup> .....	3,1	16,6	31,3	34,6	42,5	21,6	22,8	26,9	..
Sør-Afrika <sup>13</sup> .....	12,5	12,7	15,0	18,8	26,6	25,7	30,4	29,2	19,9
Canada <sup>3</sup> .....	245	197	278	432	373	448	469	391	373
Puerto Rico <sup>3</sup> .....	92	83	82	89	87	73	82	84	81
Sambandsstatene <sup>3,14</sup> .....	2 904	2 822	2 936	4 681	3 813	3 931	4 806	4 007	4 166
Chile .....	3,8	6,2	7,4	9,4	9,0	12,1	13,2	12,4	11,4
Ceylon <sup>11</sup> .....	67,6	79,6	95,0	114,8	123,6	136,9	151,2	150,6	152,4
India <sup>11</sup> .....	647	749	816	1 049	1 314	1 502	1 754	2 081	2 605
Indonesia <sup>11</sup> .....	61,1	77,8	86,1	98,9	103,5	92,2	114,7	116,2	..
Israel <sup>15</sup> .....	10,7	12,3	12,5	9,3	7,4	6,0	5,1	4,6	4,0
Japan <sup>3</sup> .....	680	630	590	630	650	500	440	400	400
Pakistan <sup>11</sup> .....	103,9	127,1	137,5	136,8	171,4	167,7	160,8	163,1	169,2
Tyrkia <sup>11</sup> .....	38,6	50,0	53,7	50,9	53,3	57,3	47,8	..	..
Austral-Sambandet <sup>16</sup> .....	2,9	8,1	17,8	26,8	25,4	16,0	44,3	43,9	33,5
New Zealand .....	0,1	0,3	0,4	0,8	1,2	0,6	0,4	1,0	0,8

Kilde: United Nations: Statistical Yearbook og Monthly Bulletin of Statistics.

<sup>1</sup> Årsgjennomsnitt. Hvor ikke annet er angitt, omfatter tallene registrerte arbeidsløse. På grunn av statistikkens forskjellige omfang i de forskjellige land, er det bare bevegelsen som kan sammenliknes, ikke ledighetens størrelse. <sup>2</sup> Arbeidsløse forsikrede i fagforeningenes arbeidsledighetskasser. <sup>3</sup> Arbeidsløse arbeidere (labour force). <sup>4</sup> Før 1956 arbeidsløse fagforeningsmedlemmer. F. o. m. 1956 arbeidsløse medlemmer av arbeidsløsetrygdekasser. <sup>5</sup> Forsikrede arbeidsløse, inkl. delvis arbeidsløse, men ekskl. jordbruk, fiske og husarbeid. <sup>6</sup> Fra august 1962 ekskl. personer repatriert fra Algerie. <sup>7</sup> Ekskl. arbeidsløse sjofolk. <sup>8</sup> Inkl. personer sysselsatt med nødsarbeid. <sup>9</sup> Før 1959 ekskl. Saar. <sup>10</sup> Utvalgstillinger. Gjennomsnitt av mindre enn 12 måneder. <sup>11</sup> Arbeidssøkende registrert. <sup>12</sup> Fra 1960 ekskl. arbeidsløse som ikke registreres på nytt etter 30 dager. <sup>13</sup> Bare den hvite befolkningen. <sup>14</sup> F. o. m. 1960 inkl. Alaska og Hawaii. <sup>15</sup> Ekskl. særskilte ungdomsarbeidskontorer. <sup>16</sup> Stønadmottakere.

Tabell 397. Netto og brutto nasjonalprodukt.

Land	Mynt-enhet	År	Netto nasjonalprodukt til faktorpriser	Brutto nasjonalprodukt til markedspriser							
				I alt	Prosentvis fordelt						
					Privat konsum	Offentl. konsum	Offentl. invest. <sup>1</sup>	Privat invest.	Lager-økning	Eksport-overskott	
				Pst.	Pst.	Pst.	Pst.	Pst.	Pst.		
Norge <sup>2</sup> .....	Mill. kroner	1960	24 680	32 340	58,6	14,2	28,7	1,3	—	2,8	
		1961	26 897	35 241	58,3	14,2	29,9	1,6	—	4,0	
		1962*	28 645	37 771	58,3	15,4	29,6	0,2	—	3,5	
Danmark .....	Mill. kroner	1960	32 889	40 874	65,9 <sup>3</sup>	12,4	19,1	3,7	—	1,1	
		1961	36 694	45 349	65,9 <sup>3</sup>	13,4	3,6	17,1	1,5	—	1,5
Finland .....	Milliarder mark	1960	1 158	1 550 <sup>4</sup>	53,5	12,3 <sup>5</sup>	5,9 <sup>6</sup>	29,1	..	—	0,8
		1961	12 781	15 834	57,1	13,8 <sup>5</sup>	4,8 <sup>6</sup>	24,4	1,2	—	1,3
Island .....	Mill. kr.	1961	6 811	9 151	64,9	7,8	22,7	2,2	—	2,4	
Sverige .....	Mill. kroner	1960	56 695	63 086	58,3	18,0	8,5	13,6	2,4	—	0,8
		1961	62 084	69 270	58,2	17,6	6,7	15,6	1,9	—	0,0
Belgia .....	Mill. francs	1959	424 200	564 700	71,0	11,8	3,8	13,7	—	—	0,1
		1960	447 400	608 000	68,6	11,9 <sup>5</sup>	1,8 <sup>6</sup>	15,8	0,6	—	1,3
Eire .....	Mill. £	1960	529	628	77,9 <sup>3</sup>	12,7	2,9	11,0	1,4	—	5,9
		1961	572	697	74,8 <sup>3</sup>	12,2	2,9	11,6	0,4	—	1,9
Frankrike .....	Mill. nye fr.	1960	214 600	285 900	64,8	14,6 <sup>5</sup>	2,3 <sup>6</sup>	15,1	1,8	—	1,4
		1961	233 200	309 100	65,6	14,6 <sup>5</sup>	2,3 <sup>6</sup>	15,6	0,9	—	1,0
Italia .....	Milliarder lire	1960	15 594	19 817	61,6	14,8 <sup>5</sup>	2,6 <sup>6</sup>	19,6	1,6	—	0,2
		1961	17 151	21 912	60,2	14,7 <sup>5</sup>	2,9 <sup>6</sup>	20,2	1,4	—	0,6
Nederland .....	Mill. gylden	1960	34 810	42 080	56,7	13,6	7,7	16,3	3,6	—	2,1
		1961	36 220	44 380	57,7	13,9	6,6	17,7	2,9	—	1,2
Storbritannia og N.-Irland .....	Mill. £	1960	20 306	24 999	66,3	17,0	6,6	9,7	2,4	—	2,0
		1961	21 552	26 738	64,7	17,3	3,3	13,6	1,1	—	0,0
Sveits .....	Mill. fr.	1959	29 400	34 100	62,5	11,7 <sup>4</sup>	23,5	..	—	2,3	
Vest-Tyskland ..	Mill. D. mark	1960	215 320	276 850	56,3	14,3 <sup>5</sup>	3,3 <sup>6</sup>	20,8	2,2	—	3,1
		1961	240 420	310 400	56,9	14,1 <sup>5</sup>	3,3 <sup>6</sup>	21,8	1,7	—	2,2
Østerrike .....	Mill. schillings	1960	118 600	148 200	61,7	13,7	23,7	1,9	—	1,0	
		1961	135 300	176 100	60,0	12,7	23,5	4,3	—	0,5	
Sør-Afrika <sup>8</sup> .....	Mill. rand	1961	4 601	5 487	64,3	12,1	6,9	13,4	—	—	3,7
Canada .....	Mill. \$	1960	27 323	36 416	64,3	14,3	6,6	15,7 <sup>9</sup>	0,7	—	1,6
		1961	27 832	36 814	65,9	15,2 <sup>5</sup>	4,1 <sup>6</sup>	17,6 <sup>9</sup>	0,4	—	2,4
Samb.statene ...	Mill. \$	1960	413 358	502 948	64,2 <sup>10</sup>	18,3	2,8	13,6	0,8	—	0,3
Argentina .....	Mill. peso	1961	424 478	520 054	63,8 <sup>10</sup>	19,0 <sup>5</sup>	2,5 <sup>6</sup>	13,3	0,4	—	1,0
		1961	..	224 000	71,4	13,3	21,2	—	—	0,7	—
Brasil .....	Mill. cruzeiro	1960	1879200	2363600	70,3	14,3	15,0	2,9	—	—	2,5
		1960	3 443	4 511	69,0 <sup>11</sup>	20,5	23,1	..	—	—	12,6
Israel .....	I. £	1961	4 109	5 323	68,5	18,8	24,7	1,6	—	—	13,6
		1960	11 431	14 029	53,6	8,6	8,8	22,5	5,6	—	0,9
Japan <sup>3</sup> .....	Milliarder yen	1961	13 964	17 130	50,1	8,3	9,5	25,5	8,6	—	2,0
		1961	46 434	54 023	74,4	14,3	14,3	..	—	—	3,0
Tyrkia .....	Mill. lire	1960	5 705	7 208	64,2	9,9	8,1	18,4	2,6	—	3,2
		1961	5 814	7 209	64,7	10,7	9,1	17,1	—	—	0,1
Austral-Samb. <sup>8</sup> ..	Mill. £	1960	1 114	1 326	67,3	11,4	8,9	12,9	1,9	—	2,4
		1961	1 146	1 346	68,3	11,7	22,4	0,9	—	—	3,3

Kilde: United Nations: Yearbook of National Accounts Statistics.

<sup>1</sup> Omfatter hvor ikke annet er angitt både direkte offentlige investeringer og investeringer foretatt av offentlige bedrifter.  
<sup>2</sup> Som for de andre land er her brukt FN's definisjon, tallene avviker derfor fra de tall som er gitt i tabell 74 og 77 foran.  
<sup>3</sup> Finansår som begynner 1. april vedk. år. <sup>4</sup> Inkl. lagereking. <sup>5</sup> Ekskl investeringer foretatt av offentlige bedrifter. <sup>6</sup> Inkl. investeringer foretatt av offentlige bedrifter. <sup>7</sup> Brutto nasjonalprodukt til faktorpriser. <sup>8</sup> Finansår som begynner 1. juli vedk. år. <sup>9</sup> Inkl. statistiske feil. <sup>10</sup> Inkl. offentlige utgifter til inventar. <sup>11</sup> Inkl. renter for statsgjeld.

Tabell 398. Utenriksregnskapet 1961.<sup>1</sup> Mill U.S.\$.

Land	Varer og tjenester				Stønader fra staten netto	Kapital- over- førsler netto	I alt netto	Uforklart differanse Feil og ufullst. materiale
	Varer		Tjenester inkl. priv. stønader (netto)	I alt netto				
	Eksport <sup>2</sup>	Import <sup>3</sup>						
Norge	941	—1 558	438	— 179	— 5	174	169	10
Danmark	1 531	—1 772	131	— 110	1	101	102	8
Finland	1 055	<sup>3</sup> —1 155	36	— 64	—	69	69	— 5
Island	72	— 72	5	5	2	8	6	1
Sverige	2 742	<sup>3</sup> —2 924	204	22	— 9	— 168	— 177	155
Belgia og Luxembourg	3 480	—3 502	128	106	— 16	— 64	— 80	— 26
Eire	478	<sup>3</sup> — 707	217	— 12	—	— 4	— 4	16
Frankrike <sup>4</sup>	5 758	—5 387	589	960	43	—1 057	—1 014	54
Hellas	235	— 532	208	— 89	25	74	99	— 10
Italia	4 108	—4 658	1 101	551	— 48	<sup>5</sup> — 42	— 90	<sup>6</sup> — 461
Jugoslavia	583	<sup>3</sup> — 929	98	— 248	14	237	251	— 3
Nederland	4 113	—4 496	540	157	— 41	— 170	— 211	54
Portugal <sup>7</sup>	443	<sup>8</sup> — 627	39	— 145	—	152	152	— 7
Storbrit. og N.-Irland	10 816	—11217	507	106	— 322	— 9	— 331	225
Sveits	2 210	<sup>3</sup> —2 825	404	— 211	..	— 907	— 907	1 118
Vest-Tyskland	12 639	—10210	— 940	1 489	— 745	— 802	—1 547	58
Østerrike	1 231	<sup>3</sup> —1 494	258	— 5	— 19	— 15	— 34	39
Egypt (For. Arab. republ.)	473	— 685	87	— 125	—	146	146	— 21
Rhodesia og Nyasaland	616	— 441	— 206	— 31	8	42	50	— 19
Sør-Afrika	2 106	—1 429	— 427	250	32	— 259	— 227	— 23
Canada <sup>9</sup>	6 231	—5 780	—1 371	— 920	— 56	<sup>10</sup> 1 076	1 020	—
Mexico	839	<sup>3</sup> —1 143	213	— 91	1	339	340	— 249
Sambandsstatene <sup>9</sup>	19 903	—14502	45	5 446	—2 224	—2 620	—4 844	— 602
Argentina	964	<sup>3</sup> —1 460	— 88	— 584	1	594	595	— 11
Brasil	1 405	—1 292	— 405	— 292	5	285	290	— 2
Chile	443	<sup>3</sup> — 614	— 109	— 280	30	297	327	— 47
Colombia	477	— 531	— 88	— 142	8	143	151	— 9
Peru	511	— 401	— 92	18	2	— 24	— 22	4
Uruguay	175	<sup>3</sup> — 208	17	— 16	—	53	53	— 37
Venezuela	2 500	<sup>3</sup> —1 078	—1 047	375	—	— 364	— 364	— 11
Burma	223	<sup>3</sup> — 207	— 27	— 11	14	7	21	— 10
Ceylon	359	<sup>3</sup> — 376	— 11	— 28	9	23	32	— 4
Filippinene	514	— 611	9	— 88	20	96	116	— 28
Formosa	196	<sup>3</sup> — 330	16	— 118	86	31	117	— 1
India	1 388	<sup>3</sup> —2 084	33	— 663	21	643	664	— 1
Indonesia	766	—1 056	— 231	— 521	60	462	522	— 1
Irak	662	<sup>3</sup> — 428	— 280	— 46	— 3	56	53	— 7
Iran	872	<sup>3</sup> — 597	— 306	— 31	43	— 14	29	— 2
Israel	238	— 517	121	— 158	108	77	185	— 27
Japan	4 149	—4 707	— 326	— 884	— 99	964	865	19
Pakistan <sup>11</sup>	399	— 646	— 23	— 270	167	113	280	— 10
Thailand	473	<sup>3</sup> — 486	20	7	21	— 38	— 17	10
Tyrkia	366	— 449	— 36	— 119	79	— 11	68	51
Austral-Sambandet	2 375	—2 026	— 589	— 240	— 8	— 210	— 218	<sup>6</sup> 458
New Zealand	804	— 744	— 207	— 147	..	142	142	5

Kilde: International Monetary Fund: Balance of Payments Yearbook.

<sup>1</sup> Tall uten fortegn angir inntekter (nettoinntekter), mens tall med — angir utgifter (nettoutgifter). <sup>2</sup> Fob., hvor ikke annet angitt. <sup>3</sup> Cif. <sup>4</sup> Franc-området. <sup>5</sup> Se note 6. <sup>6</sup> Enkelte private kapitaloverførsler er innbefattet i feil og ufullstendig materiale. <sup>7</sup> Escudo-området. <sup>8</sup> For moderlandet import fob., for de oversjøiske besittelser cif. <sup>9</sup> Ekskl. eksport av varer og tjenester under de militære hjelpeprogrammer. <sup>10</sup> Inkl. feil og ufullstendig materiale. <sup>11</sup> Ekskl. transaksjoner med Afganistan og en del av samhandelen med Iran.

Tabell 399. Husdyrholdet.<sup>1</sup> 1000 stk.

Land	Hester	Mul- dyr og esler	Storfe	Sauer	Geiter	Svin	Høns og kyl- linger	Bøfler	Kameler
Norge <sup>2</sup> .....	86	—	1 122	1 881	101	515	4 612	—	—
Danmark .....	99	—	3 347	55 <sup>3</sup>	5	7 353	28 015	—	—
Finland <sup>2</sup> .....	228	—	2 175	190	3	522	6 509	—	—
Island .....	31	— <sup>4</sup>	48	830	—	—	—	—	—
Sverige .....	179	—	2 578	182 <sup>4</sup>	8	1 939	11 464	—	—
Belgia .....	147	1	2 805	158	82	1 795 <sup>5</sup>	16 500	—	—
Eire .....	196	..	4 860	4 671	..	1 102	10 323	—	—
Frankrike .....	1 617	127	20 265	8 924	1 164	9 080 <sup>5</sup>	74 600	—	—
Hellas .....	328	726	1 135	9 450	5 066	626 <sup>6</sup>	16 000	71	—
Italia .....	404	822	9 316	8 087	1 440	4 855 <sup>6</sup>	88 000	20	—
Jugoslavia .....	1 226	89	5 355	11 143	..	5 013	24 908	59	—
Luxembourg .....	6	—	160	3	.. <sup>7</sup>	102	426	—	—
Nederland .....	162	—	3 695	482	..	2 923	45 890	—	—
Polen .....	2 657	—	9 841	3 251	273	11 653 <sup>8</sup>	109 100	—	—
Sovjet-Samveldet .....	9 400 <sup>4</sup>	852	86 900	137 465	7 880	69 900 <sup>6</sup>	542 600	.. <sup>7</sup>	278
Spania .....	466	1 987	3 683	22 622 <sup>7</sup>	3 300 <sup>3</sup>	5 980	—	—	—
Storbrit. og N.-Irl. <sup>9</sup> .....	157	..	11 716	29 498 <sup>10</sup>	21	6 859	104 032	—	—
Sveits .....	90	1	1 716	228	95	1 314	5 880	—	—
Tsjekkoslovakia .....	292	..	4 507	603	662	5 897 <sup>11</sup>	27 507	—	—
Vest-Tyskland <sup>12</sup> .....	634	..	13 351	1 010	414	16 858	65 838	—	—
Øst-Tyskland <sup>13</sup> .....	403	..	4 508	1 930	547	8 045 <sup>6</sup>	35 878	—	—
Ungarn .....	374	4	1 906	2 850	72	5 428	26 245	2	—
Østerrike .....	135	..	2 437	169	175	2 848	9 943	—	—
Algerie .....	137	490	610	4 995	1 879	68	4 000	..	201
Egypt (Foren. Arab. rep.) .....	48	1 021	1 588	1 596	723	17 <sup>4</sup>	62 067	1 524 <sup>7</sup>	189
Marokko .....	257 <sup>8</sup>	1 397	2 500	8,11,14 10202	8,11,14 7 100	57	..	.. <sup>8,14</sup>	208
Sør-Afrika .....	462 <sup>8</sup>	343	12 411 <sup>8</sup>	37 851 <sup>8</sup>	4 953	1 492 <sup>6,8</sup>	10 121	..	—
Tunis .....	87 <sup>14</sup>	201	464 <sup>14</sup>	2 566 <sup>14</sup>	1 276 <sup>14</sup>	3 <sup>6</sup>	5 000	.. <sup>7</sup>	172
Canada .....	480	..	11 214	984	..	4 995	64 915	—	—
Mexico .....	5 228 <sup>8</sup>	5 995	25 367*	5 900	..	11 972 <sup>6,8</sup>	127 087	—	—
Sambandsstatene .....	3 089*	958	103 754	31 320 <sup>15</sup>	3 339	58 695	368 452	—	—
Argentina .....	4 800 <sup>7</sup>	..	43 300*	47 000	1 476	3 600 <sup>6</sup>	47 500	—	—
Brasil .....	8 374	6 461	79 076	19 168	10 644	52 941	185 818	—	—
India .....	1 351 <sup>16</sup>	1 095	175 672	40 263	.. <sup>16</sup>	4 932 <sup>6</sup>	116 914	51 137 <sup>16</sup>	776
Indonesia .....	692	..	6 348	2 421	5 436	2 687	..	2 861	—
Irak .....	192 <sup>14</sup>	660	1 550	9 450 <sup>8,14</sup>	1 733	.. <sup>8</sup>	3 236 <sup>14</sup>	250 <sup>17</sup>	123
Iran .....	470	2 130	5 400	30 000	..	5	24 000	335	240
Japan .....	547	—	3 482	504	561	3 296	90 006	—	—
China (fastlandet) <sup>8</sup> .....	7 600 <sup>4</sup>	11 090 <sup>7</sup>	44 500	8* 59 000 <sup>8</sup>	51 530 <sup>8</sup>	180 000	.. <sup>7</sup>	20 940	—
Pakistan .....	504	951	25 852	6 630	9 692	114	11 345	6 319	601
Syria .....	66	258	432	3 503	1 223	..	3 356	2	29
Tyrkia .....	1 305	2 103	12 662	33 307	25 078	10	26 116	1 140	65
Austral-Samb. ....	562	..	18 517	157 714	..	1 440	..	—	..
New Zealand .....	105	—	6 598	48 981	..*	665 <sup>5</sup>	4 184	—	—
Hele verden .....	66 400	55 900	970 400	998 600	339 900	554 400	..	101 700	10 400

Kilde: FAO: Yearbook of Food and Agricultural Statistics 1962 og FAO: Monthly Bulletin.

<sup>1</sup> Tallene gjelder siste husdyrtelling i årene 1961-1963, hvis ikke annet er oppgitt. <sup>2</sup> Dessuten reinsdyr: Norge 173 000, Finland 124 000 (1951). <sup>3</sup> 1955. <sup>4</sup> 1958. <sup>5</sup> Verpehøns. <sup>6</sup> Fjørte i alt. <sup>7</sup> 1960. <sup>8</sup> 1959. <sup>9</sup> Bare Storbritannia. <sup>10</sup> England, Wales og N.-Irland. <sup>11</sup> Voksne dyr. <sup>12</sup> Inkl. Saar. <sup>13</sup> Inkl. Øst-Berlin. <sup>14</sup> Dyr telt for skattemessige formål. <sup>15</sup> Angorageiter klypt i året. <sup>16</sup> 1956. <sup>17</sup> Ekskl. dyr eid av nomader.

Tabell 400. Areal og dets bruk og

Nr.	Land	Areal, 1000 hektar						Bruken av arealet.			
		Samlet areal	Land-areal	Jordbruksareal		Skog	Annet areal	Hvete	Rug	Bygg	Havre
				Dyrket jord	Natur- eng						
1	Norge .....	32 392	30 864	854	177	7 026	24 335	10	2	164	53
2	Danmark <sup>3</sup> .....	4 304	..	2 817	343	438	706	154	173	830	164
3	Finland .....	33 701	30 540	2 683	127	21 761	9 130	286	82	205	456
4	Sverige .....	44 975	41 126	3 598	684	22 505	18 188	316	76	373	525
5	Belgia .....	3 051	..	935	770	601	745 <sup>5</sup>	212	39	128	125
6	Bulgaria .....	11 093	11 056	4 619	1 054	3 672	1 748 <sup>5</sup>	1 249	..	303	152
7	Eire .....	7 028	6 889	1 362	3 198	181	2 287	127	1	164	140
8	Frankrike .....	55 121	..	21 405	13 134	11 614	8 968	4 570	231	2 176	1 356
9	Hellas .....	13 092	12 844	3 701	5 210	2 479	1 702	1 091	25	184	132
10	Italia .....	30 123	29 401	15 608	5 075	5 847	3 593	4 556	56	210	411
11	Jugoslavia .....	25 580	..	8 382	6 570	8 831	1 797 <sup>5</sup>	2 134	177	351	310
12	Luxembourg .....	259	258	75	64	86	34 <sup>6</sup>	20	2 <sup>6</sup>	7	16
13	Nederland..... <sup>8</sup>	3 361	..	1 027	1 287	269	778	133	107	100	119
14	Polen .....	31 173	30 378	16 176	4 146	7 750	3 101	1 393	4 700	663	1 584
15	Portugal <sup>9</sup> .....	8 886	8 842 <sup>10</sup>	4 130	..	2 500	2 256	729	332	134	288
16	Romania .....	23 750	23 034	10 393	4 208	6 413	2 736	3 043	77	250	174
17	Sovjet-Samv. ...	2240 300	2233770	228 600	369 689	880 317	761 694	67 400 <sup>11</sup>	16 920	16 200	6 900
18	Spania <sup>12</sup> .....	50 349	..	20 730	1 315	24 342	3 962 <sup>5</sup>	4 263	495	1 449	549
19	Storb. og N.-Irl. .	24 402	24 102	7 266	12 495	1 723	2 918	913	7	1 611	613
20	Sveits .....	4 129	3 933	422	1 743	981	983 <sup>5</sup>	113	14	35	14
21	Tsjekkoslovakia..	12 787	12 590	5 418	1 859	4 400	1 110 <sup>5</sup>	670*	445	692	448
22	Vest-Tyskland <sup>13</sup> ..	24 681	24 277	8 503	5 705	7 106	3 367 <sup>5</sup>	1 319	1 091	1 138	805
23	Øst-Tyskland ...	10 829	..	5 090	1 388	2 957	1 394	423*	830	374	372
24	Ungarn .....	9 303	..	5 624	1 459	1 334	886	1 095	232	548	84
25	Østerrike.....	8 385	8 262	1 754	2 296	3 124	1 193	270	209	193	150
26	Algerie .....	238 174	..	7 066	38 406	3 050	189 652	1 826	..	968 <sup>7</sup>	59
27	Egypt (Foren. Arab. rep.) ...	100 000	..	2 481	88	-	97 431*	613	..	55	..
28	Marokko .....	44 368	..	8 564	10 040	5 325	20 379	1 456	..	1 535	20
29	Sør-Afrika .....	122 341	..	10 279	90 891	1 376	19 795	1 012	..	70	797
30	Tunis .....	12 518	..	4 912	105	980	6 521	848	..	319	14
31	Canada .....	997 618	919 423	41 845	21 003	443 380	491 390	10 852	270	2 140	4 286
32	Mexico .....	196 927	..	19 928	75 156	38 836	63 007	736	..	234	85
33	Samb.statene ...	782 784	769 603	184 940	255 001	258 786	84 057	17 620	815	5 030	9 176
34	Argentina <sup>15</sup> .....	277 841	274 821	30 000	113 151	99 400	35 290	3 438	272	361	412
35	Brasil .....	851 384	846 989	19 095	107 633	517 936	206 720	743 <sup>7</sup>	23	28	26
36	Chile .....	74 177	73 300	5 514	454	16 361	51 848	843	11	66	114
37	Peru .....	128 522	..	1 956	12 000	70 000	44 566	158	..*	205	..
38	Uruguay .....	18 693	..	2 552	12 038	434	3 669	400	..*	40	..
39	India .....	326 281	..	161 062	13 106	52 652	99 461	13 520	..	3 315	..
40	Irak .....	44 444	..	7 496	4 100	1 800	31 048	1 591	..	1 189	..
41	Iran .....	164 800	163 600	16 850	1 150	18 000	128 800	..	..	..	..
42	Japan .....	36 966	..	6 072	948	25 402	4 544	641	1	612	84
43	China, fastlandet	976 101	..	109 354	177 996	76 600	612 151	6*26 507	..	..	..
44	Pakistan .....	94 626	..	29 453	..	3 614	61 559	4 982	..	220	..
45	Syria .....	18 448	18 430	6 381	6 463	402	5 202	1 417	..	723	..
46	Tyrkia .....	77 698	..	25 167	28 815	10 584	13 132 <sup>5</sup>	7 931	670	2 800	410
47	Austral-Samb. ...	770 416	..	29 728	438 407	39 816	262 465	6 664 <sup>7</sup>	25	820	1 332
48	New Zealand ...	26 867	26 589	643	12 698	10 760	2 766	85	..	32	12
49	Hele verden ....	13534000	..	1434000	2580000	4099000	5421000	207 900	28 570	64 900	35 000

Kilde: FAO: Yearbook of Food and Agricultural Statistics 1962 og FAO: Monthly Bulletin.

<sup>1</sup> For land på den sørlige halvkule avlingsåret 1962-63. <sup>2</sup> Produksjon av roesukker og rørsukker se tabell 404. <sup>3</sup> Ekskl.



høstutbyttet i 1962.<sup>1</sup>

1000 hektar				Avling. 1000 tonn								Nr.
Mais	Ris	Poteter	Sukkerroer	Hvete	Rug	Bygg	Havre	Mais	Ris	Poteter	Sukkerroer <sup>2</sup>	
—	—	50	—	20	4	343	107	—	—	919	—	1
..	—	63	42	644	513	3 300	609	..	—	1 002 <sup>4</sup>	1 440	2
—	—	74	20	422	101	270	616	—	—	950	367	3
—	—	103	47	890	186	975	1 079	—	—	1 319	1 560	4
..	—	68	57	844	121	499	427 <sup>6</sup>	2	—	1 872	2 019	5
651	.. <sup>6</sup>	43	66	2 086	..	599	114	1 556 <sup>6</sup>	32 <sup>6</sup>	478	1 121	6
—	—	85	32	439 <sup>7</sup>	1	604	396	—	—	2 117	931	7
869	31	862	314	14 054	363	6 003	2 628	1 867	130	13 389	10 089	8
178	19	43	6	1 769	24	252	155	266	76	495	231	9
1 121	119	377	225	9 521	93	285	597	3 261	652	3 557	6 801	10
2 460	6	301	75	3 514	169	475	305	5 270	23	2 634	1 870	11
—	.. <sup>6</sup>	6	.. <sup>6</sup>	51	5 <sup>6</sup>	19	43	—	.. <sup>6</sup>	124	..	12
..	..*	131	77	603	339	431	465 <sup>6</sup>	1	..*	3 990	2 934	13
..	—	2 910	430	2 700	6 722	1 315	2 740 <sup>6</sup>	47	—	37 817	9 652	14
498	37	102	..	645	160	72	104	591	174	893	..	15
3 107	6	298	155	4 054	75	419	167	4 932	20	2 597	2 180	16
14 200	100	8 672	3 170	70 778 <sup>7,11</sup>	16700	19 500	5 600	23 461	260	69 677	47 435	17
430	63	409	166	4 820	452	2 162	513	920	392	4 153	3 584	18
—	—	298	170	3 974	17	5 856	1 765	—	—	6 765	5 398	19
..	—	49	5	428	50	125	49 <sup>6</sup>	4	—	1 127	168	20
200	—	506	237	1 644 <sup>7</sup>	994	1 752	905	471	—	5 002*	5 400	21
..	—	963	290	4 591	2 963	3 744	2 333 <sup>6</sup>	5	—	25 091	9 202	22
..	—	742	232	1 315*	1 651	1 164	1 054 <sup>6</sup>	20	—	13 284	4 970	23
1 288	19	209	125	1 959	233	1 144	115	3 240	36	1 882	2 653	24
54	—	169	48	706	467	557	332	193	—	3 214	1 546	25
..	.. <sup>7</sup>	28 <sup>6</sup>	1 <sup>7</sup>	682	.. <sup>7</sup>	232	32 <sup>6</sup>	9 <sup>6</sup>	8 <sup>7</sup>	219 <sup>6</sup>	7	26
* 761*	349	24	..*	1 605	..	146	..	2 144	1 700	355	..	27
447	.. <sup>6</sup>	14	..	1 247	..	1 185	20	347 <sup>6</sup>	16 <sup>6</sup>	135	..	28
3 872	..	51	..	698	9	41	145	5 879	..	340	..	29
..	..	..	..	393	..	103	6	..	.. <sup>14</sup>	34	..	30
170	—	118	34	15 392	321	3 612	7 612	813	—	2 141	1 003	31
6 410	134	49	..	1 432	..	173	63	6 015	289	342	..	32
23 002	717	557	446	29 765	1 046	9 502	14 811	92 551	2 996	12 097	16 560	33
2 645	52	166	..	5 020	155	345	487	4 360	178	1 453	..	34
* 6 766*	3 368	196	..	676 <sup>7</sup>	17	28	20 <sup>7*</sup>	9 000*	5 980	1 134	..	35
73	33	84	13	1 268 <sup>7</sup>	10	117	130	153	83	781	431	36
* 253*	55	232	..	157	..*	229	..*	351*	185	1 233	..	37
* 238	.. <sup>6</sup>	17	14	452	..*	35	..	206	.. <sup>6</sup>	59	376	38
4 579	34 787 <sup>7</sup>	369	..	12 039	..	3 152	..	4 520	48 026 <sup>7</sup>	2 767	..	39
..	84	..	..	1 085	..	1 125	..	..	113	..	..	40
..*	332 <sup>6</sup>	15 <sup>6</sup>	39*	2 700	..*	949	..	..*	700 <sup>6</sup>	89 <sup>6</sup>	588	41
42	3 285	219	51	1 630	2	1 726	150	104	17 283	3 695	1 250	42
..**	31 500	..	.. <sup>14*</sup>	31294	..	..	..	..	85 000	..	..	43
466	9 880	..	..	4 066	..	134	..	494	14 948	..	..	44
..	.. <sup>6</sup>	2 <sup>7</sup>	4	1 374	..	798	.. <sup>6</sup>	9	.. <sup>6</sup>	28	81	45
667	..	137	125	8 581	690	3 500	450	800 <sup>6</sup>	183	1 489	2 730	46
86	..	40	..	8 353 <sup>7</sup>	11	898	1 248	178 <sup>6</sup>	114	567	..	47
..	..	9	..	251	..	92	28	..	.. <sup>7</sup>	206	..	48
10' 300	124 400	24 500	6 960	262 900	36 070	100 100	50 900	216 600	247 100	262 300	148 910	49

Færøerne og Grønland. <sup>4</sup> Sukkerroer til fabrikk. <sup>6</sup> Inkl. spelt. <sup>9</sup> 1960. <sup>7</sup> 1961. <sup>8</sup> Landareal. <sup>9</sup> Ekskl. Azorene og Madeira. <sup>10</sup> Jordbruksareal. <sup>11</sup> Vinterrug. <sup>12</sup> Inkl. Balearene og Kanariøyene. <sup>13</sup> Inkl. Saar. <sup>14</sup> 1959. <sup>15</sup> Fastlandet.

Tabell 401. Fiskeriene.<sup>1</sup> 1000 tonn.

Land	År	Ferskv.-fisk	Laks, aure, lodde o. l.	Kveite, flyndre o. l.	Torsk, hyse o. l.	Sild o. l.	Makrell og -størje	Annen bein-fisk <sup>2</sup>	Annen uspes-fisk <sup>3</sup>	Kreps-dyr	Skjell o. l.	Annet <sup>4</sup>	I alt
Norge .....	1961 <sup>5,6</sup>	0,5 <sup>6</sup>	219,4	16,4	562,1	554,7	22,9	14,9	48,4	15,1	0,1	72,0	1 526,5
	1962 <sup>5,6</sup>	0,3 <sup>6</sup>	2,3	18,7	547,7	580,0	24,6	21,8	46,9	15,4	6,1	74,2	1 338,0
Danmark ...	1961	4,2	10,8	68,1	154,2	267,4	10,1	84,2	20,0	5,0	11,3	2,1	637,4
	1962	4,2	10,0	73,0	230,6	272,9	7,3	133,7	26,1	6,4	18,4	2,3	784,9
Færøyaner ...	1961	..	..	0,4	102,4	16,9	..	0,3	0,1	..	0,0	..	120,1
	1962	..	..	0,3	132,4	9,8	..	0,2	0,8	..	..	..	143,5
Finland ....	1961	19,0	0,4	0,0	0,0	37,1	..	0,0	10,5	0,1	..	..	67,1
	1962	30,3	1,0	..	0,0	33,4	..	0,0	..	..	..	..	64,7
Island .....	1961	..	0,4	8,9	326,9 <sup>7</sup>	325,9	..	41,6	3,4	2,9	..	..	710,0
	1962	..	0,3	8,4	303,6 <sup>7</sup>	478,1	..	35,7	3,3	3,2	..	..	832,6
Sverige .....	1961	3,1	1,6	3,6	55,1	156,3	13,7	0,6	27,2	5,5	0,6	..	267,3
	1962	2,9	1,6	3,4	50,0	166,7	14,6	1,5	42,9	7,3	..	..	290,9
Frankrike ..	1961	1,3	0,1	19,3	301,6	64,3	74,0	32,1	73,4	19,9	134,0	..	720,0
	1962	..	..	..	..	..	..	..	..	..	..	..	737,0
Italia .....	1961	13,2	..	3,0	8,8	68,3	12,7	37,0	47,4	10,4	38,8	..	239,6
	1962	13,7	..	3,5	7,5	51,9	9,1	35,3	47,1	10,0	40,5	..	218,6
Nederland ..	1961	13,3	0,1	32,7	29,2	135,8	28,7	1,2	1,0	14,9	88,5	0,6	346,0
	1962	10,7	0,2	38,8	30,0	94,9	20,6	1,0	1,2	16,5	106,1	1,9	321,9
Polen .....	1961	18,5	0,7	2,5	40,8	107,1	12,9	2,4	0,5	0,1	..	..	185,5
	1962	17,8	0,9	2,9	47,2	92,4	11,8	4,1	2,4	0,1	..	..	179,6
Portugal ....	1961	0,2	0,0	0,8	210,4	149,3	21,3	68,0	42,5	1,0	7,2	..	500,7
	1962	0,2	0,0	0,8	228,6	134,2	29,7	71,0	45,8	0,7	7,0	..	518,0
Sovjet-Samv.	1961	420,3	128,2	273,1	767,3	1 075,6	5,1	259,3	222,1	39,4	..	59,6	3 250,0
	1962	364,0	108,1	238,7	881,0	1 259,7	26,7	257,8	354,5	42,3	..	83,7	3 616,5
Spania (inkl. Ceuta og Melilla) .....	1961	..	..	10,6	305,8	259,0	42,9	111,0	214,8	19,3	51,1	..	1 014,5
	1962	..	..	10,7	303,0	221,1	72,3	217,9	94,3	19,6	67,1	..	1 006,0
Storbritannia og N.-Irland	1961	0,7	1,8	62,4	625,5	96,6	4,9	31,2	32,1	12,5	16,4	18,6	902,7
	1962	0,7	3,2	61,9	657,6	106,4	4,5	33,3	28,3	12,1	18,0	18,4	944,4
V.-Tyskland <sup>8</sup>	1961	10,6	0,6	12,7 <sup>9</sup>	233,6 <sup>9</sup>	136,5	9,1 <sup>9</sup>	155,0	20,5	27,8	10,0	2,5	618,9
	1962	10,5	0,5	12,8 <sup>9</sup>	255,9 <sup>9</sup>	143,7	5,6 <sup>9</sup>	147,9	20,9	25,5	5,8	3,6	632,7
Angola .....	1961	..	..	0,1	0,2	56,1	11,7	146,3	26,9	0,0	0,2	..	241,5
	1962	..	..	0,0	0,2	78,4	16,2	133,6	40,9	0,0	0,0	..	269,3
Marokko ...	1961	..	..	0,3	2,3	128,1	19,0	7,1	3,0	1,4	0,3	3,4	164,9
	1962	..	..	0,4	2,2	128,8	17,9	6,3	3,3	1,7	0,4	1,9	162,9
Sør-Afrika ..	1961	0,1	..	2,1	95,0	402,4	64,1	52,2	31,0	8,8	1,6	..	657,3
	1962	0,1	..	1,0	93,9	410,7	33,2	79,3	26,3	8,7	1,8	..	655,0
Sør-Vest-Afrika .....	1961	..	..	0,0	0,0	342,3	1,7	1,5	1,7	5,8	..	..	353,0
	1962	..	..	0,0	0,0	397,3	1,7	0,5	1,0	7,2	..	..	407,7
Canada .....	1961	41,7	79,0	73,9	386,4	294,9	8,6	30,8	6,7	24,2	54,9	18,5	1 019,6
	1962	42,6	97,9	74,8	430,5	314,3	10,1	32,8	5,8	23,0	59,9	23,4	1 115,1
Mexico .....	1961	3,6	0,0	0,2	..	24,3	12,2	21,9	43,6	74,1	28,4	17,1	225,4
	1962	2,8	0,3	0,2	..	19,1	11,6	25,5	35,2	72,4	28,0	23,5	218,6
Samb. st. <sup>10</sup> ..	1961	56,2	157,3	85,8	157,0	1 58,5	179,0	264,5	5,7	199,9	663,6	4,4	2 931,9
	1962	216,2	..	94,9	163,4	1 151,0	169,7	284,9	7,4	203,4	609,6	4,4	2 904,9
Brasil .....	1960	51,8	..	0,3	1,4	43,3	7,0	88,5	31,5	30,6	2,0	0,7	257,1
	1961	57,5	..	0,4	3,1	44,9	7,3	97,1	30,1	38,3	2,4	0,6	281,7
Chile .....	1961	..	..	0,5	75,9	286,3	8,7	15,4	2,2	12,3	25,1	3,4	429,8
	1962	..	..	0,5	94,4	459,8	10,3	18,3	3,1	14,6	33,9	3,7	638,6
Peru .....	1961	30,0	..	0,3	..	5 021,2	146,5	34,1	6,8	0,4	3,8	..	5 243,1
	1962	30,0	..	0,1	..	6 608,0	151,5	33,0	3,5	0,2	3,7	..	6 830,0

Kilde: FAO: Yearbook of Fishery Statistics.

<sup>1</sup> Tallene er så vidt mulig iberegnet hode og innvoller (whole fresh weight). De er ikke alltid helt jamførbare bl. a. fordi fisk som føres i land i fremmede land registreres på forskjellig måte og en del uspesifiserte partier er plassert under "Annen og uspesif. fisk". Oppgavene vil være mer eller mindre ufullstendige bl. a. fordi det ikke alltid gis oppgave for ferskvannsfisk. <sup>2</sup> Tobis, uer, breiflabb, steinbit m. v. <sup>3</sup> Annen fisk omfatter pigghå, hai, skate o. l. <sup>4</sup> Forskj. sjødyr og -planter, såsom sjøstjerner, alger, tang o. l. <sup>5</sup> Bare ål. <sup>6</sup> Fisket i elver og innsjøer ikke medregnet. <sup>7</sup> Bare sild. <sup>8</sup> Inkl. fisk direkte ilandbrakt av tyske skip i utenl. havner. <sup>9</sup> Inkl. usolgte og konfiskerte partier levert til fiskemjøl og fiskeoljefabriker. <sup>10</sup> Inkl. Hawaii.

Tabell 401 (forts.). Fiskeriene.<sup>1</sup> 1000 tonn.

Land	År	Ferskv.-fisk	Laks aure, lodde o. l.	Kveite, flyndre o. l.	Torsk, hyse o. l.	Slid o. l.	Makrell og -størje	Annen bein-fisk <sup>2</sup>	Annen og uspesif. fisk <sup>3</sup>	Krepsdyr	Skjell o. l.	Annet <sup>4</sup>	I alt
China .....	1959	2 020,0	..	..	..	..	..	..	3 000,0	..	..	..	5 020,0
Filippinene.	1961	17,5	..	3,9	..	163,3	31,9	202,8	35,8	16,9 <sup>5</sup>	2,9	0,7	475,7
	1962	17,5	..	5,3	..	120,8	17,0	314,8	2,9	20,0 <sup>5</sup>	6,0	0,4	504,7
Formosa ...	1961	12,6	0,0	0,4	..	69,3	51,3	82,1	69,5	6,4	19,4	1,0	312,0
	1962	11,0	0,0	0,5	..	64,2	65,7	81,4	70,8	8,3	24,0	1,1	327,0
India .....	1961	277,4	..	7,7	3,9	244,2	73,3	242,2	47,4	64,8	0,1	..	961,0
	1962	329,6	..	17,6	3,2	186,5	62,9	229,0	60,7	84,2	0,1	..	973,8
Indonesia ..	1961	385,1	..	..	..	..	..	..	521,7	..	..	..	906,8
	1962	402,0	..	..	..	..	..	..	541,0	..	..	..	943,0
Japan .....	1961	43,6	184,1	590,6	421,1	642,2	1 036,7	1 690,4	473,5	142,2	1012,4	473,7	6 710,5
	1962	47,1	145,6	501,7	528,6	541,8	1 167,8	1 576,6	470,8	153,1	1188,2	542,4	6 863,7
Sør-Korea .	1961	0,4	0,0	12,3	15,2	40,6	35,3	93,0	48,1	24,6	114,5	40,5	424,5
	1962	0,5	0,0	14,3	29,2	49,8	46,8	110,7	46,1	23,9	83,1	46,0	450,4
Pakistan ..	1961	216,6	0,3	0,4	..	26,9	7,8	..	48,1	19,0	..	..	319,1
	1962	217,7	1,4	0,6	..	9,2	12,3	..	70,3	19,1	..	..	330,6
Sør-Vietnam	1961	50,0	..	..	..	..	..	..	200,0	..	..	..	250,0
	1962	55,0	..	..	..	..	..	..	200,0	..	..	..	255,0
Thailand <sup>6</sup> ..	1961	69,1	..	..	..	..	23,3	..	106,5	19,8	86,9	..	305,6
	1962	66,3	..	..	..	..	36,1	..	131,3	23,8	82,2	..	339,7
Hele verden (anslått)	1959	4 560	640	890	4 550	9 100	1 990	3 960	6 560	840	2 280	560	35 930
	1960	4 570	610	1 210	4 840	10 310	2 140	3 880	6 800	890	2 340	640	38 230
	1961	4 680	800	1 320	5 040	12 610	2 230	4 050	7 100	910	2 350	740	41 830
	1962	4 670	550	1 210	5 510	14 660	2 380	4 270	7 140	960	2 530	840	44 720

<sup>1</sup>, <sup>2</sup>, <sup>3</sup> og <sup>4</sup>. Se tilsvarende noter på foregående side. <sup>5</sup> Ekskl. skjell brukt til andeføde. <sup>6</sup> Økingen i de siste år skyldes delvis forbedringer ved oppgaveinnsamlingen.

Tabell 402. Hvalfangsten.

Sesong og land	Hval fanget <sup>1</sup>							Fangstmateriell		
	I alt	Av disse						Landstasjon	Flytende kokkerier	Hvalbåter
		Blå	Fin.	Knøl	Sei	Sperm	Andre			
I alt 1958—59 .....	64 169	1 423	30 922	5 052	5 528	21 032	212	54	23	416
» 1959—60 .....	56 216	1 320	30 540	3 503	6 323	14 240	290	46	22	357
» 1960—61 .....	65 811	1 987	31 790	2 840	7 785	21 130	279	52	24	418
» 1961—62 .....	66 026	1 255	30 178	2 436	8 804	23 245	108	48	26	444
» 1962—63* .....	63 269	1 424	21 908	2 758	9 548	27 526	105	37	24	364
1962—63:										
Norge .....	5 005	4	2 332	—	1 389	1 280	—	2	4	38
Danmark .....	11	—	3	—	—	8	—	1	—	1
Island .....	439	—	283	—	20	136	—	1	—	4
Nederland .....	1 330	19	848	—	87	376	—	—	1	11
Portugal .....	658	—	—	—	—	658	—	—	—	—
Sovjet-Samveldet .....	19 682	544	5 347	2 510	3 028	8 225 <sup>2</sup>	28	2	8	119
Spania .....	126	—	—	—	—	113 <sup>3</sup>	13	2	—	3
Storbritannia og N.-Irland... Sør-Afrika .....	1 552	1	858	—	435	258	—	—	1	9
Canada (inkl. Newfoundland). Sambandsstatene .....	4 055	7	402	40	1 090	2 462 <sup>4</sup>	54	2	—	18
Brasil .....	579	30	220	24	154	148	3	1	—	5
Chile <sup>5</sup> .....	259	6	21	55	97	78	2	4	—	7
Peru .....	406	—	4	12	346	42	2	2	—	3
Japan .....	1 197	26	3	1	5	1 162	—	1	—	7
Austr.-Samb. og New Zealand	3 241	—	—	—	—	3 241	—	3	—	9
I alt 1962—63* .....	23 886	786	11 587	20	2 894	8 596	3	13	10	121
Herav i Antarktis .....	843	1	—	96	3	743	—	3	—	9
I alt 1962—63* .....	63 269	1 424	21 908	2 758	9 548	27 526	105	37	24	364
Herav i Antarktis .....	30 182	947	18 668	270	5 503	4 771 <sup>2</sup>	23	—	17	201

Kilde: Det norske hvalråd: International Whaling Statistics.

<sup>1</sup> Produksjon av hvalolje, se tabell 404. <sup>2</sup> Av disse 21 Minke-hval. <sup>3</sup> Bardhval, ikke spesifisert. <sup>4</sup> Av disse 52 Bryde-hval. <sup>5</sup> Oppgave mangler fra et chilensk selskap.

Tabell 403. Produksjonsindeks for industrien.<sup>1</sup> 1958 = 100.

Land	1955	1956	1957	1958	1959	1960	1961	1962	1963
Norge .....	92	97	100	100	105	113	119	124	131
Danmark <sup>2</sup> .....	90	92	97	100	112	122	..	..	..
Finland .....	98	101	104	100	109	124	136	144	149
Sverige <sup>3</sup> .....	92	95	98	100	106	117	120	122	125
Belgia .....	100	106	106	100	104	111	116	123	130
Bulgaria <sup>4</sup> .....	65	75	87	100	129	146	161	178	196
Eire <sup>5</sup> .....	101	99	98	100	110	118	129	136	145
Frankrike .....	80	88	97	100	101	110	116	123	129
Hellas <sup>2</sup> .....	..	..	90	100	104	114	123	129	139
Italia .....	84	90	96	100	111	128	140	156	170
Jugoslavia .....	70	77	90	100	113	130	139	148	171
Luxembourg .....	96	102	104	100	105	115	117	112	113
Nederland .....	93	98	100	100	109	124	126	130	..
Polen <sup>5</sup> .....	76	83	91	100	109	121	134	145	152
Portugal .....	81	88	93	100	105	117	126	131	..
Romania <sup>8</sup> .....	76	84	91	100	111	130	150	173	194
Sovjet-Samveldet <sup>6,7</sup> .....	74	82	91	100	111	122	133	146	158
Storbrit. og N.-Irland <sup>8</sup> ..	99	99	101	100	105	112	114	115	119
Tsjekkoslovakia <sup>9</sup> .....	75	82	90	100	111	124	135	143	142
Vest-Tyskland <sup>10</sup> .....	85	92	97	100	107	119	126	132	136
Øst-Tyskland <sup>11</sup> .....	79	84	90	100	112	121	129	137	144
Ungarn .....	86	78	89	100	111	125	139	149	161
Østerrike <sup>12</sup> .....	88	92	98	100	106	117	123	125	130
Algerie .....	82	85	90	100	102	111	110	..	..
Sør-Afrika <sup>13</sup> .....	88	92	94	100	102	108	116	123	138
Canada .....	92	100	101	100	108	108	112	121	127
Guatemala <sup>2</sup> .....	76	82	92	100	106	106	112	111	..
Mexico .....	81	89	95	100	108	117	122	129	135
Sambandsstatene .....	103	107	107	100	113	116	117	126	133
Argentina .....	94	94	97	100	89	92	102	95	87
Brasil <sup>8</sup> .....	76	81	86	100	113	125	139	..	..
Chile <sup>14</sup> .....	94	100	97	100	114	112	119	131	139
Venezuela .....	75	81	102	100	110	113	113	123	129
Filippinene <sup>15</sup> .....	74	86	93	100	108	112	119	126	..
Formosa .....	80	84	96	100	114	129	144	163	..
India .....	85	92	96	100	108	120	128	138	152
Israel <sup>3</sup> .....	81	81	91	100	114	129	150	169	193
Japan .....	69	86	99	100	124	156	189	201	219
Pakistan <sup>3</sup> .....	78	88	93	100	112	119	126	150	171
Sør-Korea <sup>12</sup> .....	64	79	91	100	115	125	132	154	175

Kilde: United Nations. Statistical Yearbook og Monthly Bulletin of Statistics.

<sup>1</sup> Årsgjennomsnitt. Hvor ikke annet er opplyst omfatter tallene gruvedrift, industri, gass- og elektrisitetsverk, men ikke bygg og anlegg. <sup>2</sup> Ekskl. gruvedrift. <sup>3</sup> Ekskl. gass- og elektrisitetsverk. <sup>4</sup> Inkl. tømmerhogst. <sup>5</sup> Inkl. fiske og vannverk. <sup>6</sup> Inkl. fiske, tømmerhogst og vannverk. <sup>7</sup> Inkl. kraftverk. <sup>8</sup> Inkl. bygg og anlegg. <sup>9</sup> Inkl. vannforsyning og kraftverk. <sup>10</sup> Ekskl. V.-Berlin og Saar. <sup>11</sup> Inkl. fiske. <sup>12</sup> Ekskl. gassverk. <sup>13</sup> Ekskl. gruvedrift, gass- og elektrisitetsverk. <sup>14</sup> Ekskl. gruvedrift, sagbruk, primær ikke-jernholdig metallindustri, gass- og elektrisitetsverk. <sup>15</sup> Ekskl. gruvedrift, primær metallindustri, gass- og elektrisitetsverk.

Tabell 401. Produksjon av noen viktige varer.<sup>1</sup>

Varesorter og land	1960	1961	1962*	Varesorter og land	1960	1961	1962*
<b>Kjøtt.<sup>2</sup> 1 000 t.</b>				Polen . . . . .	167	167	164
Norge . . . . .	122	129	136	Nederland . . . . .	99	97	102
Danmark . . . . .	753	759	..	Sovjet-Samveldet . . . . .	848	894	940
Finland . . . . .	129	131	150	Vest-Tyskland <sup>3</sup> . . . . .	431	456	449
Sverige . . . . .	337	338	379	Øst-Tyskland . . . . .	175	178	160
Belgia . . . . .	444	441	..	Canada . . . . .	151	165	169
Frankrike . . . . .	2 780	2 927	..	Sambandsstatene . . . . .	651	69..	715
Italia . . . . .	805	909	..	Austral-Sambandet <sup>5</sup> . . . . .	201	185	203
Jugoslavia . . . . .	488	475	..	New-Zealand <sup>5</sup> . . . . .	211	213	214
Polen . . . . .	1 503	1 625	1 653	<b>Ost. 1 000 t.</b>			
Sovjet-Samveldet <sup>3</sup> . . . . .	7 500	7 600	8 400	Norge . . . . .	40	40	43
Spania . . . . .	541	532	522	Danmark . . . . .	113	122	114
Storbrit. og N.-Irland . . . . .	1 713	1 867	1 945	Finland . . . . .	31	33	32
Vest-Tyskland . . . . .	2 600	2 709	2 877	Sverige . . . . .	54	58	55
Sør-Afrika . . . . .	533	570	574	Frankrike . . . . .	398	399	424
Canada . . . . .	1 114	1 101	1 102	Hellas . . . . .	92	80	85
Sambandsstatene . . . . .	12 795	12 966	13 136	Italia . . . . .	371	360	348
Argentina . . . . .	2 250	2 509	2 546	Nederland . . . . .	202	213	224
Brasil . . . . .	1 872	..	..	Sovjet-Samveldet . . . . .	268 <sup>10</sup>	194 <sup>10</sup>	208
Austral-Sambandet <sup>4</sup> . . . . .	1 335	1 522	1 641	Storbrit. og N.-Irland . . . . .	112	116	116
New Zealand <sup>5</sup> . . . . .	729	737	798	Sveits . . . . .	68	71	70
<b>Verdensproduksjon . . . . .</b>	<b>61 200</b>	<b>62 900</b>	<b>65 200</b>	Vest-Tyskland <sup>3</sup> . . . . .	294	311	311
<b>Mjølk.<sup>6</sup> 1 000 t.</b>				Canada . . . . .	76	81	83
Norge . . . . .	1 614	1 611	1 653	Sambandsstatene . . . . .	941	1 005	988
Danmark . . . . .	5 399	5 524	5 443	Argentina . . . . .	119	130	141
Finland . . . . .	3 494	3 635	3 654	Austral-Sambandet <sup>5</sup> . . . . .	45	48	56
Sverige . . . . .	3 926	3 977	4 049	New Zealand <sup>5</sup> . . . . .	95	101	102
Belgia . . . . .	3 904	3 918	4 003	<b>Sukker.<sup>11</sup> 1 000 t.</b>			
Frankrike . . . . .	22 969	23 793	24 197	Danmark . . . . .	322	224	205
Italia <sup>7</sup> . . . . .	10 460	10 274	..	Finland . . . . .	62	68	43
Nederland . . . . .	6 838	6 953	7 269	Sverige . . . . .	344	298	213
Polen . . . . .	12 488	12 759	12 861	Frankrike . . . . .	2 267	2 170	1 621
Sovjet-Samveldet . . . . .	60 800	61 600	..	Italia . . . . .	998	982	997
Storbrit. og N.-Irland . . . . .	12 080	12 642	12 998	Polen . . . . .	1 392	1 473	1 455
Sveits . . . . .	3 084	3 067	3 113	Sovjet-Samveldet . . . . .	5 721	6 630	6 522
Tsjekkoslovakia . . . . .	3 830	3 945	3 664	Storbrit. og N.-Irland . . . . .	60	1 015	810
Vest-Tyskland <sup>8</sup> . . . . .	19 250	19 872	20 300	Tsjekkoslovakia . . . . .	958	1 125	863
Øst-Tyskland . . . . .	5 730	5 612	5 216	Vest-Tyskland . . . . .	1 877	1 533	1 486
Canada . . . . .	8 393	8 737	8 764	Øst-Tyskland . . . . .	739	797	685
Mexico . . . . .	4 469	3 812	..	Sør-Afrika . . . . .	952	1 069	1 031
Sambandsstatene <sup>9</sup> . . . . .	55 702	56 899	57 119	Cuba . . . . .	5 862	6 767	4 815
Argentina . . . . .	4 511	4 485	4 483	Domingo-republikken . . . . .	1 112	873	902
Brasil . . . . .	5 052	5 227	5 464	Hawaii . . . . .	849	991	1 016
India <sup>7</sup> (1958) . . . . .	19 718	..	..	Mexico . . . . .	1 518	1 488	1 531
Pakistan <sup>7</sup> . . . . .	6 341	6 341	..	Puerto Rico . . . . .	933	1 001	913
Tyrkia <sup>7</sup> . . . . .	4 193	4 035	..	Sambandsstatene . . . . .	2 788	2 880	2 974
Austral-Sambandet <sup>5</sup> . . . . .	6 592	6 277	6 768	Argentina . . . . .	815	671	799
New Zealand <sup>5</sup> . . . . .	5 335	5 374	5 413	Brasil . . . . .	3 319	3 354	3 238
<b>Verdensproduksjon . . . . .</b>	<b>313 000</b>	<b>317 900</b>	<b>303 200</b>	Peru . . . . .	807	799	765
<b>Smør. 1 000 t.</b>				China (fastl.) . . . . .	1 260	1 200	1 300
Norge . . . . .	20	19	20	Filippinene . . . . .	1 398	1 530	1 511
Danmark . . . . .	167	171	167	Formosa . . . . .	869	885	704
Finland . . . . .	93	96	96	India . . . . .	2 814	3 095	3 046
Sverige . . . . .	84	84	92	Indonesia . . . . .	675	627	592
Belgia . . . . .	89	88	88	Austral-Sambandet . . . . .	1 367	1 371	1 831
Frankrike . . . . .	259*	288	297	<b>Verdensproduksjon . . . . .</b>	<b>52 100</b>	<b>54 800</b>	<b>51 600</b>

Kilde: Vesentlig United Nations: Statistical Yearbook and Monthly Bulletin, FAO: Yearbook of Forest Products Statistics, Production Statistics and Monthly Bulletin of Agric. Economics and Statistics.

<sup>1</sup> Verdensproduksjonen er beregnet. For prod. av enkelte vegetab. jordbr.prod., se tabell 400. <sup>2</sup> Kjøtt i slaktevekt av storfe, svin, sau, geit, ekskl. innmat, som regel totalprod. <sup>3</sup> Helvekt. <sup>4</sup> 12 mndrs. periode som begynner vedk. år. <sup>5</sup> 12 mndrs. periode som slutter vedk. år. <sup>6</sup> Kumløkk hvor ikke annet er angitt. <sup>7</sup> Inkl. geitmjølk m. v. <sup>8</sup> Inkl. Saar. <sup>9</sup> Fra 1961 inkl. Alaska og Hawaii. <sup>10</sup> Bare i statsmeirler. <sup>11</sup> Sentrifug. roe- og rørsukker, så vidt mulig omregnet til råsuksker.

Tabell 404 (forts.). Produksjon av noen viktige varer.

Varesorter og land	1960	1961	1962	Varesorter og land	1960	1961	1962
Kaffe. <sup>1</sup> 1 000 t.				Øl. 1 000 hl.			
Angola	* 166	* 168	* 186	Norge	903	967	937
Kongo (Leopoldv.)	* 54	* 54	* 57	Danmark	3 816	4 060	..
Elfenbenskysten	186	* 159	190	Finland	917	966	935
Etiopia	* 66	* 73	* 74	Sverige <sup>11</sup>	2 795	2 798	2 724
Madagaskar	51	40	* 51	Belgia	10 110	10 514	..
Uganda <sup>2</sup>	119	93	176	Frankrike	17 261	18 154	18 205
Costa Rica	* 70	* 66	* 68	Sovjet-Samveldet	24 980	26 670	28 184
Guatemala	99	* 104	* 105	Storbrit. og N.-Irland	43 369	45 333	45 660
Mexico	124	123	127	Tsjekkoslovakia	14 093	14 911	15 705
Salvador	94	123	* 97	Vest-Tyskland <sup>12</sup>	47 324	51 492	55 215
Brasil	1 797	2 085	1 560	Øst-Tyskland	13 424	13 682	13 140
Colombia	* 462	* 468	* 462	Canada <sup>13</sup>	11 489	11 688	11 774
India	68	46	55	Sambandsstatene <sup>11, 14</sup>	110 938	109 704	113 132
Indonesia	92	117	* 108	Japan	9 237	12 295	15 037
Verdensproduksjon	3 960	4 310	3 860	Verdensproduksjon <sup>8</sup>	403 100	420 100	434 000
Kakaobønner. <sup>3</sup> 1 000 t.				Rå tobakk. 1 000 t.			
Elfenbe skysten	94	81	103	Bulgaria	62	56	107
Ghana <sup>4</sup>	439	415	* 420	Hellas	64	74	92
Nigeria <sup>4, 5</sup>	197	202	* 184	Italia	80	25	46
Brasil <sup>6</sup>	163	156	..	Sovjet-Samveldet	* 178	* 175	* 170
Verdensproduksjon	1 200	1 160	1 160	Sør-Rhodesia	108	* 111	* 100
Te. 1 000 t.				Canada	97	95	92
Sovjet-Samveldet	38	37	..	Mexico	72	67	70
Ceylon	197	206	212	Sambandsstatene	882	935	1 047
China (fastl.)	* 159	* 159	..	Brasil	161	167	187
India	321	354	344	China (fastl.) (1959)	422	..	..
Indonesia	46	43	47	Filippinene	60	70	75
Japan	78	81	78	India	286	312	344
Verdensproduksjon	950	1 010	..	Indonesia	75	79	..
Margarin. 1 000 t.				Japan	121	126	139
Norge	90	91	91	Pakistan	89	86	102
Danmark	88	88	..	Thailand	74	48	55
Finland	30	20	17	Tyrkia	135	101	82
Sverige	117	117	..	Verdensproduksjon	3 630	3 600	3 890
Nederland	238	237	241	Sigarer. <sup>15</sup> Mill. stkr.			
Sovjet-Samveldet	431	474	515	Norge	12	13	13
Storbrit. og N.-Irland	374	336	336	Danmark	293	295	..
Vest-Tyskland <sup>7</sup>	588	552	541	Finland <sup>16</sup>	15	15	17
Øst-Tyskland	181	177	206	Sverige	15	12	13
Sambandsstatene	769	782	783	Belgia	178	214	271
Verdensproduksjon <sup>8</sup>	3 620	3 630	3 740	Frankrike	251	238	270
Vin. 1 000 hl				Italia <sup>11, 16</sup>	1 224	1 239	1 162
Frankrike	63 113	48 553	74 970	Nederland <sup>16</sup>	1 467	1 609	..
Hellas	2 898	3 423	3 570	Spania	670	807	760
Italia	55 336	52 482	69 569	Sveits	492	533	605
Jugoslavia	3 350	4 260	5 150	Vest-Tyskland <sup>7, 16</sup>	4 376	4 167	3 944
Portugal	11 458	7 420	15 268	Canada	329	337	352
Sovjet-Samveldet <sup>9</sup>	7 768	8 480	9 800	Cuba <sup>17</sup> (1959)	392	..	..
Spania	21 257	20 482	24 510	Sambandsstatene <sup>11, 18</sup>	6 937	6 648	6 843
Vest-Tyskland	6 839	3 289	3 614	Colombia	619	..	..
Algerie	15 851	15 632	..	Sigaretter. <sup>19</sup> Mill. stkr.			
Sambandsstatene <sup>10</sup>	* 10 334	* 10 430	* 11 445	Norge	1 469	1 406	1 377
Argentina	16 750	19 172	..	Danmark	5 965	6 053	..
Chile	4 853	5 530	..	Finland <sup>20</sup>	6 090	6 712	6 700
Verdensproduksjon	244 000	224 000	283 000	Sverige	6 526	6 637	7 451
				Frankrike	44 980	47 611	50 668
				Italia <sup>11, 20</sup>	48 070	51 313	55 731

<sup>1</sup>Rå og ubrent. <sup>2</sup>Ufulltendig oppgave. <sup>3</sup>Som regel innhøstingsår 1/10 i det angitte år til 30/9 neste år. <sup>4</sup>Sesonginnkjøp for eksport. <sup>5</sup>Inkl. tidligere Brit. Kamerun. <sup>6</sup>Innhøstingsår som begynner 1/5. <sup>7</sup>Fra 1960 inkl. Saar. <sup>8</sup>Totaltall for de land som er med i UN: Yearbook. <sup>9</sup>Industriprod. ekskl. brennevin. <sup>10</sup>Beregnet som 70% av vekten av de knuste druene. <sup>11</sup>12 mndrs.periode som slutter vedk. år. <sup>12</sup>Inkl. Saar. <sup>13</sup>12 mndrs.periode som begynner vedk. år. <sup>14</sup>Inkl. Alaska og Hawaii. <sup>15</sup>Ekskl. sigarillos, hvis ikke annet er angitt. <sup>16</sup>Inkl. sigarillos. <sup>17</sup>Innenlandsk forbruk + eksport. <sup>18</sup>Ekskl. produksjon i kredittopplagsbedrifter. <sup>19</sup>Som regel inkl. sigarillos. <sup>20</sup>Ekskl. sigarillos.

Tabell 404 (forts.). Produksjon av noen viktige varer.

Varesorter og land	1960	1961	1962	Varesorter og land	1960	1961	1962
Polen <sup>1</sup> .....	44 056	49 639	52 691	Sambandsstatene .....	5 340	5 423	5 530
Sovjet-Samveldet .....	244 800	247 800	229 700	Brasil .....	1 019	1 152	..
Spania .....	26 460	23 370	31 600	China (fastl.) (1959)....	4 820	..	..
Storbrit. og N.-Irl.(1958) <sup>2</sup>	121 214	..	..	India .....	1 916	1 600	1 889
Vest-Tyskland <sup>3</sup> , <sup>3</sup> .....	52 156	55 757	58 471	Verdensproduksjon .....	20 600	20 600	21 900
Canada .....	34 699	36 699	38 683	N a t u r g u m m i .			
Mexico .....	36 453	35 561	35 303	1 000 t.	1961	1962	1963*
Sambandsstatene <sup>4</sup> .....	506 127	518 031	529 883	Indonesia .....	682	669	582
Argentina .....	21 515	22 872	23 416	Malaistatene og Singap. .	749	764	839
Brasil (1958) .....	54 439	..	..	Thailand <sup>12</sup> .....	185	194	187
India .....	36 971	39 466	40 947	Verdensproduksjon .....	2 120	2 140	2 070
Japan .....	125 048	132 537	147 499	S y n t e t i s k			
Tyrkia <sup>5</sup> , <sup>6</sup> .....	26 290	28 400	..	g u m m i . <sup>13</sup> 1 000 t.			
Verdensproduksjon <sup>7</sup> .....	1847000	1906000	1949000	Storbrit. og N.-Ireland ...	107	119	127
R ø y k e t o b a k k				Vest-Tyskland .....	87	90	112
(inkl. snus). Tonn				Øst-Tyskland .....	90	90	88
Norge .....	3 986	4 244	4 402	Canada .....	167	171	181
Danmark .....	3 252	3 022	..	Sambandsstatene .....	1 426	1 600	1 634
Finland .....	585	463	532	T ø m m e r . <sup>14</sup> Mill. m <sup>3</sup>	1960	1961	1962
Sverige .....	4 214	3 765	3 815	Norge <sup>15</sup> .....	7,7	7,8	7,8
Belgia .....	8 419	8 347	7 988	Danmark .....	1,8	1,7	1,8
Bulgaria .....	70 578	67 437	67 413	Finland .....	48,1	50,7	..
Frankrike .....	18 334	19 207	18 760	Sverige .....	44,9	45,0	45,6
Nederland. ....	11 400	11 100	..	Frankrike .....	41,2*	43,4	..
Spania <sup>8</sup> .....	8 609	8 464	7 563	Italia .....	17,3	18,8	16,8
Storbrit. og N.-Irl. <sup>2</sup> (1958)	17 778	..	..	Jugoslavia .....	16,8	16,7	17,0
Vest-Tyskland <sup>3</sup> .....	8 613	7 816	7 142	Romania .....	19,0	19,7	..
Canada .....	10 020	11 294	11 482	Sovjet-Samveldet .....	369,5*	351,0*	360,6
Sambandsstatene <sup>4</sup> .....	79 859	78 791	76 743	Vest-Tyskland .....	25,3	26,6	27,9
J o r d n ø t t e r . 1 000 t.				Etiopia .....	..	30,1	..
Nigeria .....	* 1 150	* 1 245	* 1 350	Nigeria .....	..*	30,2	..
Senegal .....	892	995	858	Canada .....	96,4	93,6	97,0
Sambandsstatene <sup>9</sup> .....	810	789	821	Sambandsstatene .....	308,9	289,8	301,2
Argentina .....	266	433	312	Brasil .....	* 106,5	..	..
Brasil .....	581	..	..	Colombia .....	..*	25,3	..
China (fastl.) .....	* 2 100	* 2 000	* 2 200	China (fastl.) .....	58,5*	65,0	..
India .....	4 461	4 757	4 593	Indonesia .....	80,7	82,4	..
Verdensproduksjon <sup>10</sup> .....	13 800	14 400	14 300	Japan .....	62,1	65,0	..
S o y a b ø n n e r .				Verdensproduksjon .....	1 810	1 796	1 820
1 000 t.				T r e l a s t . <sup>16</sup> 1 000 m <sup>3</sup>			
Sambandsstatene .....	15 113	18 495	18 376	Norge .....	1 565	1 565	1 495
China (fastl.) .....	* 10 160	* 10 360	..	Danmark .....	* 700	* 630	* 665
Indonesia .....	437	* 426	* 430	Finland .....	8 289	8 013	7 237
Japan .....	418	387	336	Sverige .....	8 620	8 199	8 036
Verdensproduksjon .....	27 300	31 000	30 900	Frankrike .....	7 454	7 800	..
L i n f r ø . 1 000 t.				Sovjet-Samveldet .....	*105600	*104300	*104500
Sovjet-Samveldet .....	* 345	..	..	Vest-Tyskland .....	7 739	8 489	8 496
Canada .....	571	368	407	Canada .....	18 988	19 497	20 762
Sambandsstatene .....	772	563	812	Sambandsstatene <sup>17</sup> , <sup>18</sup> ..	77 709	75 161	77 609
Argentina .....	562	818	839	China (fastl.) .....	..*	13 500	..
India .....	395	397	427	Japan .....	26 734	31 410	..
Verdensproduksjon .....	3 200	3 000	3 400	Verdensproduksjon .....	336 625	341 837	345 370
B o m u l l s f r ø . <sup>11</sup>				P a p i r m a s s e <sup>19</sup>			
1 000 t.				1 000 t.			
Sovjet-Samveldet .....	* 2 809	* 2 990	* 2 839	Norge .....	1 516	1 524	1 500
Egypt (Foren. Arab. rep.)	888	666	875	Finland .....	3 699	4 297	4 452
Mexico .....	787	767	903	Sverige .....	4 949	5 178	5 190

<sup>1</sup> Ekskl. sigarillos. <sup>2</sup> Salg ved firmaer med 25 eller flere sysselsatte. <sup>3</sup> Fra 1960 inkl. Saar. <sup>4</sup> 12 mndrs. periode som slutter vedk. år. <sup>5</sup> 12 mndrs. periode som begynner vedk. år. <sup>6</sup> Produksjon for hjemmemarked. <sup>7</sup> Ekskl. China (fastl.) og Nord-Korea. <sup>8</sup> Ekskl. snus. <sup>9</sup> Plukket og tresket. <sup>10</sup> Ekskl. Sovjet-Samveldet. <sup>11</sup> Som oftest beregnet på grunnlag av bomullshøsten. <sup>12</sup> Netto eksport. <sup>13</sup> Bare copolym. av butadien med styren og acrylnitril samt neopren- og butylytten og stereo-regulær gummi. <sup>14</sup> Av- virkning til brensel og videre foredling. For en del land hogstår. <sup>15</sup> Ekskl. hjemmeforbruk på gårdene. <sup>16</sup> Skurlast og høvel- last, ekskl. sviller. <sup>17</sup> Inkl. sviller. <sup>18</sup> Inkl. Alaska. <sup>19</sup> Tremasse og cellulose, tørr beregnet.

Tabell 404 (forts.). Produksjon av noen viktige varer.

Varesorter og land	1960	1961	1962	Varesorter og land	1960	1961	1962
Frankrike .....	1 144	1 201	1 214	K o k s a l t NaCl.			
Sovjet-Samveldet .....	3 212	3 440	3 692	1 000 t.			
Vest-Tyskland .....	1 438	1 440	1 402	Frankrike .....	3 836	3 961	4 082
Canada .....	10 397	10 574	10 821	Italia .....	2 576	2 817	..
Sambandsstatene .....	22 967	24 062	25 247	Nederland .....	1 096	1 114	1 262
Japan .....	3 499	4 094	4 180	Polen .....	1 946	2 051	2 074
Verdensproduksjon <sup>1</sup> .....	58 585	61 950	64 080	Romania .....	1 045	1 330	1 477
Ull <sup>2</sup> (uvasket). 1 000 t.				Sovjet-Samveldet .....	6 700	7 500	8 550
Sovjet-Samveldet .....	352	362	366	Spania .....	1 391	1 599	..
Storbrit. og N.-Irland .....	55	59	59	Storbrit. og N.-Irland .....	5 861	5 760	6 077
Sør-Afrika <sup>3</sup> .....	144	153	146	Vest-Tyskland <sup>6</sup> .....	3 969	5 193	5 483
Sambandsstatene .....	147	145	136	Øst-Tyskland .....	1 785	1 999	..
Argentina .....	195	187	185	Canada .....	3 007	2 945	3 272
Austral-Sambandet .....	736	771	754	Sambandsstatene .....	23 114	23 325	26 133
New Zealand .....	267	266	281	China (fastl.) .....	12 900	11 500	12 000
Verdensproduksjon .....	2 541	2 591	2 579	India .....	3 436	3 481	3 886
B o m u l l. 1 000 t.				S v o v e l . <sup>7</sup> 1 000 t.			
Sovjet-Samveldet .....	* 1 480	* 1 528	* 1 451	Frankrike .....	791	1 105	1 345
Egypt (Foren. Arab. rep.) .....	478	336	457	Mexico .....	1 336	1 243	1 443
Mexico .....	457	437	512	Sambandsstatene .....	5 118	5 565	5 106
Sambandsstatene .....	3 107	3 117	3 237	Japan .....	248	242	224
Brasil .....	536	606	..	Verdensproduksjon <sup>8</sup> .....	8 000	8 900	9 000
China (fastl.) (1959) .....	2 410	..	..	S v o v e l k i s (S-innh.)			
India .....	958	800	944	1 000 t.			
Pakistan .....	304	327	355	Norge .....	361	324	361
Tyrkia .....	176	200	245	Finland .....	165	181	319
Verdensproduksjon .....	11 000	10 900	11 700	Sverige .....	206	226	..
K u n s t s i l k e . <sup>4</sup>				Italia .....	705	720	722
1 000 t.	1961	1962	1963*	Portugal .....	301	300	295
Sverige .....	8	9	8	Spania .....	1 002	957	964
Frankrike .....	56	58	59	Canada <sup>9</sup> .....	397	227	240
Italia .....	84	88	89	Sambandsstatene .....	423	405	385
Sovjet-Samveldet .....	109	116	..	Japan .....	1 542	1 650	1 691
Storbrit. og N.-Irland .....	79	80	..	Kypros .....	363	330	343
Vest-Tyskland .....	76	76	79	Verdensproduksjon <sup>8</sup> .....	6 900	6 700	6 900
Sambandsstatene .....	291	329	322	J e r n m a l m . <sup>10</sup> 1 000 t.			
Japan .....	141	137	133	Norge .....	1 056	1 061	1 237
Verdensproduksjon .....	1 140	1 203	1 220	Sverige .....	13 014	14 130	13 333
C e l l u l l . <sup>4</sup> 1 000 t.				Frankrike .....	21 745	21 639	21 553
Finland .....	18	17	..	Luxembourg .....	1 926	2 032	1 793
Sverige .....	22	22	23	Sovjet-Samveldet .....	61 422	68 208	74 298
Frankrike .....	67	67	84	Spania .....	2 798	2 973	2 889
Italia .....	90	102	111	Storbrit. og N.-Irland .....	4 687	4 532	4 191
Sovjet-Samveldet .....	112	122	..	Vest-Tyskland <sup>6</sup> .....	4 558	4 427	3 900
Storbrit. og N.-Irland .....	112	121	..	Liberia .....	2 192	2 139	2 653
Vest-Tyskland .....	155	167	187	Sør-Afrika .....	1 965	2 535	2 772
Øst-Tyskland .....	114	114	..	Canada <sup>9</sup> .....	10 753	10 158	13 920
Sambandsstatene .....	206	248	290	Sambandsstatene <sup>11</sup> .....	47 867	39 103	39 672
Japan .....	304	292	329	Brasil .....	6 355	6 652	..
Verdensproduksjon .....	1 550	1 664	1 833	Chile .....	3 804	4 426	5 160
R å f o s f a t . 1 000 t.	1960	1961	1962	Peru .....	2 818	3 057	3 247
Marokko .....	7 492	7 950	8 162	Venezuela .....	12 474	9 322	8 490
Tunis .....	2 101	1 982	2 097	India .....	6 517	7 509	8 137
Sambandsstatene .....	17 797	18 857	19 693	Malaistatene og Singap. ..	3 209	3 831	3 703
Verdensproduksjon <sup>5</sup> .....	33 500	35 400	37 000	Austral-Sambandet .....	2 859	3 489	3 175
				Verdensproduksjon <sup>12</sup> .....	230 600	230 200	236 300

<sup>1</sup> Ekskl. China (fastl.). <sup>2</sup> For land på den sørlige halvkule delvis 1960—61, 1961—62 og 1962—63. <sup>3</sup> Inkl. Basutoland og Sør-Vest-Afrika. <sup>4</sup> Produkter med cellulose som råmateriale, men uten avfall, prod. av annet råmateriale (f. eks. nylon), spunnet garn etc. <sup>5</sup> Ekskl. Sovjet-Samv., China (fastl.) og Nord-Vietnam. <sup>6</sup> Fra 1980 inkl. Saar. <sup>7</sup> Bare gruvedproduksjon, ekskl. svovel utvunnet av svovelkis. <sup>8</sup> Ekskl. Sovjet-Samv. og China (fastl.). <sup>9</sup> Skipet fra produsentene. <sup>10</sup> Jerninnhold i den brutte malmen, inkl. manganholdig jernmalm, men ikke svovelkis. <sup>11</sup> Ekskl. manganholdig jernmalm 5 % eller mer manganholdig. <sup>12</sup> Ekskl. China (fastl.) og Nord-Korea.



Tabell 404 (forts.). Produksjon av noen viktige varer.

Varesorter og land	1960	1961	1962	Varesorter og land	1960	1961	1962
<b>K o p p e r m a l m .</b> (Cu-innh.) 1 000 t.				Sambandsstatene . . . . .	395	421	459
Norge . . . . .	6	6	7	Peru . . . . .	278	277	285
Finland . . . . .	30	36	38	Japan . . . . .	157	168	192
Sverige . . . . .	18	17	19	Austral-Sambandet . . . . .	323	316	343
Kongo (Leopoldv.) <sup>1</sup> . . . . .	302	295	297	Verdensproduksjon <sup>8</sup> . . . . .	2 960	3 020	3 140
Nord-Rhodesia . . . . .	576	575	562	<b>T i n n k o n s e n t r a t .</b> 1 000 t. (Sn-innh.)			
Canada <sup>1</sup> . . . . .	398	398	415	Kongo (Leopoldv.) . . . . .	9,0	6,7	7,3
Sambandsstatene . . . . .	980	1 057	1 114	Bolivia <sup>9</sup> . . . . .	19,7	21,0	22,2
Chile . . . . .	690	699	737	China (fastl.) . . . . .	* 24,4 *	* 24,4 *	24,4
Verdensproduksjon <sup>2</sup> . . . . .	3 830	3 940	4 030	Indonesia . . . . .	23,0	18,9	17,6
<b>N i k k e l m a l m .</b> (Ni-innh.) 1 000 t.				Malaistatene . . . . .	52,8	56,9	59,5
Sovjet-Samveldet . . . . .	* 58 *	* 75 *	* 80 *	Thailand . . . . .	12,3	13,5	14,9
Canada . . . . .	195	211	211	Verdensproduksjon <sup>10</sup> . . . . .	162,8	163,7	168,9
Ny-Kaledonia . . . . .	54	53	34	<b>M a n g a n m a l m .</b> (Mn-innh.) 1 000 t.			
Verdensproduksjon <sup>3</sup> . . . . .	281	292	284	Sovjet-Samveldet . . . . .	2 600	2 700	2 900
<b>B a u k s i t t .</b> 1 000 t.				Kongo (Leopoldv.) . . . . .	207	159	150
Frankrike . . . . .	2 067	2 225	2 158	Ghana (eksport) . . . . .	266	188	233
Hellas . . . . .	884	1 120	1 287	Marokko . . . . .	225	261	208
Jugoslavia . . . . .	1 025	1 232	1 332	Sør-Afrika . . . . .	438	549	569
Ungarn . . . . .	1 190	1 366	1 473	Brasil . . . . .	438	447	515
Guinea . . . . .	1 190	1 767	1 370	India . . . . .	501	506	491
Jamaica . . . . .	5 872	6 649	7 640	Japan . . . . .	120	106	104
Sambandsstatene . . . . .	2 448	1 503	1 669	Verdensproduksjon <sup>11</sup> . . . . .	5 500	5 600	5 900
Brit. Guiana . . . . .	3 422	3 253	3 592	<b>S ø l v m a l m .</b> (Ag-innh.) Tonn.			
Surinam . . . . .	3 455	3 453	3 297	Finland . . . . .	12	14	12
Verdensproduksjon <sup>4</sup> . . . . .	24 900	25 870	27 480	Sverige . . . . .	86	88	105
<b>B l y m a l m .</b> (Pb-innh.) 1 000 t.				Frankrike . . . . .	146	81	83
Sverige . . . . .	55	62	68	Jugoslavia . . . . .	94	107	117
Bulgaria . . . . .	95	91	107	Vest-Tyskland <sup>12</sup> . . . . .	450	503	478
Italia . . . . .	50	47	41	Kongo (Leopoldv.) . . . . .	123	108	50
Jugoslavia . . . . .	91	97	102	Canada . . . . .	1 058	969	954
Spania . . . . .	73	80	71	Mexico . . . . .	1 385	1 255	1 282
Vest-Tyskland . . . . .	50	50	50	Sambandsstatene <sup>13</sup> . . . . .	1 145	1 086	1 130
Marokko . . . . .	95	88	90	Bolivia (eksport) . . . . .	152	121	117
Sør-Vest-Afrika . . . . .	62	63	74	Peru . . . . .	943	1 062	1 120
Canada . . . . .	192	166	192	Japan . . . . .	324	389	277
Mexico <sup>5</sup> . . . . .	191	181	193	Austral-Sambandet . . . . .	473	420	555
Sambandsstatene . . . . .	224	238	215	Verdensproduksjon <sup>14</sup> . . . . .	7 000	6 900	7 000
Peru . . . . .	166	176	187	<b>S t e i n k u l l .</b> <sup>15</sup> 1 000 t.			
Austral-Sambandet . . . . .	313	274	376	Norge . . . . .	369	473	393
Verdensproduksjon <sup>6</sup> . . . . .	1 940	1 900	2 040	Sverige . . . . .	198	139	90
<b>S i n k m a l m .</b> (Zn-innh.) 1 000 t.				Belgia . . . . .	21 536	21 226	21 022
Norge . . . . .	10	9	12	Frankrike . . . . .	52 358	52 359	47 751
Finland . . . . .	51	56	70	Nederland . . . . .	12 621	11 573	11 508
Sverige . . . . .	74	75	63	Polen . . . . .	106 606	109 604	113 150
Italia . . . . .	131	139	136	Sovjet-Samveldet . . . . .	377 019	386 437	..
Polen . . . . .	144	140	145	Spania . . . . .	13 796	13 880	12 934
Spania . . . . .	86	88	94	Storbritannia . . . . .	193 522	200 604	198 940
Vest-Tyskland . . . . .	114	122	113	Tsjekkoslovakia . . . . .	26 233	27 149	28 296
Kongo (Leopoldv.) . . . . .	109	99	95	Vest-Tyskland <sup>16</sup> . . . . .	143 614	141 999	142 117
Canada . . . . .	390	402	455	Sør-Afrika . . . . .	39 561	41 275	42 453
Mexico <sup>7</sup> . . . . .	262	269	251	Sambandsstatene . . . . .	378 664	395 552	427 500
				China (fastl.) <sup>17</sup> (1960) . . . . .	420 000	..	..

<sup>1</sup> Innholdet av alle kopperholdige stoffer i den form de skal brukes eller eksporteres. <sup>2</sup> Ekskl. Albania, Sovjet-Samv., Tsjekkoslovakia, China (fastl.), Iran og Nord-Korea. <sup>3</sup> Ekskl. Albania, Sovjet-Samv., Ø-Tyskland og Indonesia. <sup>4</sup> Ekskl. Sovjet-Samv. og China (fastl.). <sup>5</sup> Innholdet av alle blyholdige stoffer i den form de skal brukes eller eksporteres. <sup>6</sup> Ekskl. Sovjet-Samv., Tsjekkoslovakia, Øst-Tyskland, China (fastl.) og enkelte andre land. <sup>7</sup> Innholdet av alle sinkholdige stoffer i den form de skal brukes eller eksporteres. <sup>8</sup> Ekskl. Sovjet-Samv., Tsjekkoslovakia, Øst-Tyskland, Romania, Nord-Korea og China (fastl.). <sup>9</sup> Før 1961 metallinnh. av malm + metalleksport. <sup>10</sup> Ekskl. Sovjet-Samv., Tsjekkoslovakia og Nord-Vietnam. <sup>11</sup> Ekskl. China (fastl.). <sup>12</sup> Inkl. sølv som biprodukt. <sup>13</sup> Inkl. Alaska. <sup>14</sup> Ekskl. Romania, Sovjet-Samv. og Tsjekkoslovakia. <sup>15</sup> Som regel ekskl. lignitt og brunkull. <sup>16</sup> Inkl. Saar. <sup>17</sup> Inkl. lignitt.

Tabell 404 (forts.). Produksjon av noen viktige varer.

Varesorter og land	1961	1962	1963*	Varesorter og land	1960	1961	1962
India .....	56 065	61 370	66 882	Storbrit. og N.-Irland <sup>9</sup> ..	2 490	2 885	2 804
Japan .....	54 484	54 399	52 051	Canada .....	2 766	3 095	3 346
Austral-Sambandet .....	24 391	24 874	25 190	Mexico .....	1 436	1 581	1 607
Verdensproduksjon .....	1942400	1987000	..	Nederl. Antillene <sup>10</sup> .....	3 301	3 325	3 205
K o k s <sup>1</sup> 1 000 t.	1960	1961	1962	Sambandsstatene .....	28 654	30 350	33 110
Sverige .....	134	266	344	Argentina .....	1 043	1 030	1 263
Belgia .....	7 525	7 252	7 195	Venezuela .....	1 696	2 252	2 427
Frankrike .....	13 607	13 447	13 481	Bahrain .....	1 201	1 241	1 353
Italia <sup>2</sup> .....	3 715	3 897	4 328	Indonesia .....	1 740	1 738	..
Nederland <sup>2</sup> .....	4 517	4 554	4 274	Iran .....	2 838	2 610	3 037
Polen <sup>3</sup> .....	7 684	7 517	7 912	Japan .....	2 006	2 269	2 838
Sovjet-Samveldet .....	56 233	58 604	60 929	Saudi-Arabia .....	1 095	1 185	1 056
Storbrit. og N.-Irland .....	19 051	18 067	15 785	Verdensproduksjon <sup>11</sup> .....	63 400	68 400	75 900
Tsjekkoslovakia .....	6 842	7 009	7 348	T u n g e o l j e r <sup>13</sup>			
Vest-Tyskland <sup>4</sup> .....	44 754	44 532	43 196	1 000 t.			
Sambandsstatene <sup>5</sup> .....	51 917	46 911	47 092	Sverige .....	1 981	..	..
China (fastl.) .....	* 25 000	* 20 000	* 18 000	Frankrike .....	18 460	20 776	22 824
Japan .....	8 163	10 375	10 934	Italia .....	21 290	24 165	29 217
R å o l j e <sup>6</sup> 1 000 t.	1961	1962	1963*	Nederland .....	12 501	13 227	15 101
Romania .....	11 582	11 868	12 232	Storbrit. og N.-Irland <sup>9</sup> ..	29 942	33 770	36 117
Sovjet-Samveldet .....	166 068	186 242	206 100	Vest-Tyskland .....	18 197	22 986	25 479
Canada .....	29 845	32 975	34 926	Canada .....	17 819	17 772	19 286
Mexico .....	15 278	16 000	16 387	Mexico .....	8 003	8 930	8 876
Sambandsstatene .....	354 303	361 658	372 000	Nederl. Antillene <sup>10</sup> .....	24 455	25 058	26 873
Venezuela .....	152 767	167 410	169 933	Sambandsstatene .....	142 433	143 936	144 192
Indonesia .....	21 284	22 784	..	Argentina .....	7 887	8 507	9 088
Irak .....	49 000	49 227	55 463	Venezuela .....	36 284	37 289	42 496
Iran .....	58 959	65 320	70 625	Bahrain .....	7 107	7 301	8 081
Kuwait .....	82 715	92 177	97 089	Indonesia .....	7 072	7 650	..
Saudi-Arabia .....	69 232	75 751	80 971	Iran .....	10 484	9 632	11 049
Verdensproduksjon .....	1121500	1215100	..	Japan .....	17 825	21 951	25 762
B e n s i n <sup>7</sup> 1 000 t.	1960	1961	1962	Saudi-Arabia .....	8 364	9 548	9 584
Finland .....	346	365	403	Austral-Sambandet .....	6 811	7 409	8 074
Sverige .....	386	..	..	Verdensproduksjon <sup>11</sup> .....	480 200	515 900	556 800
Frankrike .....	6 696	7 173	7 115		1961	1962	1963*
Italia .....	4 392	4 782	5 887	N a t u r g a s s . M i l l . m <sup>3</sup>	4 010	4 740	4 860
Nederland <sup>8</sup> .....	3 215	2 944	3 501	Frankrike .....	6 862	7 150	7 265
Romania .....	2 792	2 667	2 400	Italia .....	11 141	13 160	14 661
Storbrit. og N.-Irland <sup>9</sup> ..	8 044	8 487	8 630	Romania .....	58 981	73 525	..
Vest-Tyskland .....	5 383	6 539	7 262	Sovjet-Samveldet .....	18 569	27 058	31 608
Canada .....	12 079	12 112	12 903	Canada .....	10 210	10 510	11 370
Mexico .....	3 246	3 819	3 830	Mexico .....	375 314	392 944	406 464
Nederl. Antillene <sup>10</sup> .....	4 047	4 042	4 090	Sambandsstatene .....	4 817	5 198	5 608
Sambandsstatene .....	157 651	158 035	163 071	Venezuela .....	..	..	..
Venezuela .....	4 496	5 077	5 793		1960-61	1961-62	1962-63*
Indonesia .....	2 288	2 134	..	H v a l o l j e . 1 000 t.	128,0	98,6	40,3
Iran .....	2 998	2 268	2 699	Norge .....	2,6	3,5	3,4
Japan .....	4 527	5 289	5 835	Island .....	23,8	15,3	13,7
Austral-Sambandet .....	3 732	4 036	4 134	Nederland .....	84,7	101,8	122,1
Verdensproduksjon <sup>11</sup> .....	249 300	255 600	269 700	Sovjet-Samveldet .....	52,1	36,2	13,5
P e t r o l e u m <sup>12</sup> 1 000 t.				Storbrit. og N.-Irland ..	15,0	16,4	16,3
Sverige .....	150	..	..	Sør-Afrika .....	7,9	6,6 <sup>15</sup>	3,6
Frankrike .....	1 419	1 648	1 754	Chile .....	13,0	11,4	10,4
Italia .....	1 060	1 379	1 372	Peru .....	146,7	165,4	172,8
Nederland <sup>7</sup> .....	1 641	1 893	1 915	Japan .....			
Romania .....	1 289	1 234	1 234				

<sup>1</sup> Metallurgisk koks, som regel ekskl. koksgrus. <sup>2</sup> Inkl. koksgrus. <sup>3</sup> Bare smelteovnkoks. <sup>4</sup> Inkl. Saar. <sup>5</sup> Inkl. koks fra biproduktoksoverner installert i gassverk. <sup>6</sup> Inkl. skiferolje, men ekskl. naturgassolin. <sup>7</sup> Inkl. flybensin. <sup>8</sup> Ekskl. flybensin. <sup>9</sup> Ekskl. virksomhet ved destillasjonsverk. <sup>10</sup> Eksport. <sup>11</sup> Ekskl. Sovjet-Samv. og China (fastl.). <sup>12</sup> Inkl. white spirit, petroleum for traktorer, jetfly o.l. <sup>13</sup> Gassolje (solarolje), dieselolje, fyringsolje, ekskl. veiclje. <sup>14</sup> Inkl. produksjonen til et selskap registrert i Falklandøyene. <sup>15</sup> Oppgave for et selskap mangler.

Tabell 404 (forts.). Produksjon av noen viktige varer.

Varesorter og land	1960-61	1961-62	1962-63*	Varesorter og land	1960-61	1961-62	1962-63*
Austral-Sambandet .....	14,6	9,4	4,8	Chile <sup>7</sup> .....	148	192	..
Verdensproduksjon .....	497	475	410	Japan .....	1 030	1 039	1 151
	1960	1961	1962	Verdensproduksjon .....	10 700	11 700	12 500
Olivenolje. 1 000 t.				Superfosfat.			
Hellas .....	89	257	61	1 000 t. P <sub>2</sub> O <sub>5</sub> %	1960	1961	1962
Italia .....	382	394	300	Norge .....	91	61	..
Portugal .....	86	115	53	Danmark <sup>8</sup> .....	664	701	..
Spania .....	464	361	316	Finland .....	385	354	342
Nord-Afrika <sup>1</sup> .....	182*	73*	88	Sverige .....	498	..	..
Tyrkia .....	79	120	56	Frankrike <sup>9</sup> .....	1 261	1 374	1 475
Verdensproduksjon <sup>2</sup> .....	1 380	1 450	980	Italia <sup>10</sup> .....	1 484	1 515	1 398
				Nederland .....	1 150	1 111	1 039
Palmeolje. 1 000 t.				Spania .....	1 759	1 627	1 696
Kongo (Leopoldv.) .....	* 234*	* 224*	* 218	Storbrit. og N.-Irl <sup>11</sup> .....	731	665	620
Nigeria .....	* 423*	* 403*	* 370	Sambandsstatene .....	11 366	11 446	10 771
Indonesia <sup>3</sup> .....	141	146	141	Japan <sup>12</sup> .....	2 150	1 879	1 809
Malaistatene <sup>3</sup> .....	92	95	108	Austral-Samb. <sup>6</sup> .....	2 418	2 572	2 560
Verdensproduksjon .....	1 140	1 130	1 100	New Zealand <sup>13</sup> .....	1 016	1 067	1 016
	1961	1962	1963*	Avispapir. 1 000 t.	1961	1962	1963*
Svovelsyre. 1 000 t.				Norge .....	241	234	270
100 % H <sub>2</sub> SO <sub>4</sub>				Finland .....	945	947	955
Norge .....	86	85	103	Sverige .....	619	629	642
Danmark <sup>4</sup> .....	12	..	..	Frankrike <sup>14</sup> .....	436	432	464
Finland .....	229	238	334	Sovjet-Samveldet .....	493	541	..
Sverige .....	419	450	..	Storbrit. og N.-Irland .....	723	665	683
Belgia .....	1 350	1 232	..	Vest-Tyskland .....	229	230	205
Frankrike .....	2 150	2 214	2 350	Canada (inkl. Newfoundland) .....	6 095	6 070	6 015
Italia .....	2 246	2 561	2 712	Sambandsstatene .....	1 863	1 880	1 892
Nederland .....	827	818	..	Japan <sup>15</sup> .....	804*	830	1 022
Polen .....	794	852	888	Verdensproduksjon <sup>16</sup> .....	14 100	14 200	..
Sovjet-Samveldet .....	5 728	6 132	6 900	Ullgarn. <sup>17</sup> 1 000 t.			
Spania .....	1 236	1 438	1 453	Norge <sup>18</sup> .....	7	8	9
Storbrit. og N.-Irland .....	2 705	2 775	2 927	Danmark <sup>18</sup> .....	5	..	..
Vest-Tyskland <sup>5</sup> .....	3 103	3 101	3 308	Finland .....	7	6	7
Øst-Tyskland .....	819	861	919	Sverige <sup>18</sup> .....	13	12	12
Canada .....	1 464	1 559	..	Frankrike <sup>18</sup> .....	147	146	158
Sambandsstatene .....	16 191	17 555	18 609	Italia <sup>18</sup> .....	195	203	..
China (fastl.) (1959) .....	1 100	..	..	Sovjet-Samveldet <sup>18</sup> .....	232	241	..
Japan .....	4 684	4 910	4 991	Storbrit. og N.-Irland <sup>18,19</sup> .....	239	236	250
Austral-Sambandet <sup>6</sup> .....	1 140	1 154	1 270	Vest-Tyskland <sup>18</sup> .....	114	114	116
	1960-61	1961-62	1962-63*	Sambandsstatene <sup>18</sup> .....	318	335	330
Kvelstoffholdig gjødning. (N-innh.) 1 000 t.				Japan <sup>18</sup> .....	144	148	152
Norge .....	276	299	296	Bomullsgarn. <sup>20</sup> 1 000 t.			
Finland .....	53	51	54	Norge <sup>18</sup> .....	5	5	5
Sverige .....	50	58	53	Danmark <sup>18</sup> .....	9	..	..
Belgia .....	278	264	234	Finland <sup>18</sup> .....	16	16	16
Frankrike .....	671	762	746	Sverige <sup>18,21</sup> .....	25	23	21
Italia .....	658	689	722	Frankrike <sup>18,21</sup> .....	314	296	286
Nederland .....	417	435	444	Italia .....	196	197	193
Sovjet-Samveldet .....	* 820*	* 940	* 1 170	Polen <sup>18,21</sup> .....	165	163	161
Storbrit. og N.-Irland .....	449	466	..	Sovjet-Samveldet <sup>18</sup> .....	1 165	1 192	..
Vest-Tyskland .....	1 180	1 112	1 198	Storbrit. og N.-Irland <sup>21</sup> .....	251	223	222
Øst-Tyskland <sup>7</sup> .....	334	330	338	Vest-Tyskland <sup>18</sup> .....	403	383	373
Canada .....	286	307	..	Sambandsstatene (1958) .....	1 646	..	..
Sambandsstatene .....	2 739	3 042	3 427				

<sup>1</sup> Algerie, Libya (bare Tripolitania), Marokko og Tunis. <sup>2</sup> Ekskl. Sovjet-Samv. <sup>3</sup> Bare produksjon på større eiendommer. <sup>4</sup> Ekskl. svovelsyre til prod. av superfosfat (ca. 200 tus. tonn i 1957 og 1958). <sup>5</sup> Inkl. Saar. <sup>6</sup> 12 mndrs. periode som slutter vedk. år. <sup>7</sup> Kalenderår som begynner i det første av de nevnte år. <sup>8</sup> Inkl. superfosfat blandet med pottaske, 1960: 557 tus. tonn med lavere P<sub>2</sub>O<sub>5</sub> innh. (12 %). <sup>9</sup> 12 mndrs. periode som begynner vedk. år. <sup>10</sup> Inkl. superfosfat av bein og annen organisk opprinnelse. <sup>11</sup> I tillegg konsentrater, i 1962: 154 tus. tonn (47 %). <sup>12</sup> I tillegg konsentrater, 1962: 14,9 tus. tonn (36 %). <sup>13</sup> Superfosfatinnh. — av alle slags gjødning. <sup>14</sup> Fra 1961 er ikke tallene helt jamforbare med tidligere år. <sup>15</sup> Inkl. «Senka», 1959: 62 tus. tonn. <sup>16</sup> Ekskl. China (fastl.). <sup>17</sup> Ullgarn og kamgarn til direkte salg, kommisjon og videre bearb. <sup>18</sup> Inkl. blandingsgarn. <sup>19</sup> Vekten av ullfibre brukt av ullspinneriene. <sup>20</sup> Garn til direkte salg og videre bearb., inkl. garn av avfall, ekskl. kordgarn, hvor ikke annet er angitt. <sup>21</sup> Inkl. kordgarn.

Tabell 404 (forts.). Produksjon av noen viktige varer.

Varesorter og land	1961	1962	1963*	Varesorter og land	1961	1962	1963*
China (fastl.) (1960) . . . . .	1 633	..	..	Sovjet-Samveldet . . . . .	70 700	76 300	80 220
India <sup>1, 2</sup> . . . . .	862	860	888	Storbrit. og N.-Irland . . . . .	22 440	20 820	22 878
Japan <sup>1</sup> . . . . .	559	491	482	Tsjekkoslovakia . . . . .	7 043	7 639	7 597
Pakistan <sup>2</sup> . . . . .	187	196	214	Vest-Tyskland <sup>4</sup> . . . . .	33 458	32 563	31 598
Sement. 1 000 t.				Øst-Tyskland <sup>11</sup> . . . . .	3 444	3 622	3 620
Norge . . . . .	1 274	1 412	1 409	Østerrike . . . . .	3 101	2 970	2 949
Danmark . . . . .	1 584	1 628	1 507	Canada . . . . .	5 866	6 508	7 423
Finland . . . . .	1 349	1 358	1 433	Sambandsstatene . . . . .	88 917	89 202	100 072
Sverige . . . . .	3 012	3 054	3 250	China (fastl.) . . . . .	* 14 000	* 12 000	..
Belgia <sup>3</sup> . . . . .	4 754	4 788	4 721	India . . . . .	4 071	5 112	5 980
Frankrike . . . . .	15 685	16 852	18 042	Japan . . . . .	28 268	27 546	31 501
Italia . . . . .	18 031	20 157	22 087	Austral-Sambandet <sup>11</sup> . . . . .	3 947	4 234	4 350
Polen . . . . .	7 364	7 544	7 669	Verdensproduksjon . . . . .	354 400	360 700	..
Sovjet-Samveldet . . . . .	50 864	57 328	60 600	Råjern og ferro-			
Spania <sup>3</sup> . . . . .	6 068	6 788	7 135	legeringer. 1 000 t.			
Storbrit. og N.-Irland . . . . .	14 377	14 253	14 058	Norge . . . . .	757	712	745
Tsjekkoslovakia . . . . .	5 343	5 710	5 184	Finland . . . . .	152	341	376
Vest-Tyskland <sup>4</sup> . . . . .	27 144	28 593	29 255	Sverige . . . . .	1 893	..	..
Øst-Tyskland . . . . .	5 275	5 432	5 450	Belgia . . . . .	6 445	6 749	6 915
Canada . . . . .	5 483	6 207	6 312	Frankrike . . . . .	14 816	14 169	14 505
Sambandsstatene . . . . .	56 718	58 937	..	Italia . . . . .	3 201	3 678	3 863
Brasil . . . . .	4 741	5 039	..	Luxembourg . . . . .	3 834	3 597	3 586
China (fastl.) . . . . .	* 10 000	* 9 000	..	Polen <sup>12</sup> . . . . .	4 770	5 311	5 397
India . . . . .	8 246	8 587	9 356	Sovjet-Samveldet <sup>12</sup> . . . . .	50 900	55 300	58 800
Japan . . . . .	24 632	28 787	29 948	Storbrit. og N.-Irland <sup>12</sup> . . . . .	14 984	13 912	14 834
Verdensproduksjon . . . . .	335 000	358 000	..	Tsjekkoslovakia <sup>12</sup> . . . . .	4 971	5 177	5 253
	1960	1961	1962	Vest-Tyskland <sup>4</sup> . . . . .	25 579	24 363	23 015
Gull <sup>5</sup> Tonn.				Øst-Tyskland <sup>13</sup> . . . . .	2 031	2 075	2 140
Sverige . . . . .	2,9	2,6	4,0	Østerrike . . . . .	2 262	2 118	2 115
Kongo (Leopoldv.) <sup>6</sup> . . . . .	9,9	7,3	6,3	Sør-Afrika . . . . .	2 328	2 416	2 442
Ghana . . . . .	27,3	25,9	28,0	Canada . . . . .	4 575	4 923	5 496
Sør-Rhodesia . . . . .	17,5	17,7	17,3	Sambandsstatene . . . . .	60 525	61 358	66 312
Sør-Afrika . . . . .	665,1	713,6	792,9	China (fastl.) . . . . .	* 20 000	* 18 000	..
Canada . . . . .	144,0	138,2	129,3	India . . . . .	5 100	5 916	6 742
Mexico . . . . .	9,1	8,4	7,4	Japan . . . . .	16 383	18 439	20 341
Nicaragua <sup>7</sup> . . . . .	6,2	7,0	6,9	Austral-Sambandet <sup>13</sup> . . . . .	3 207	3 489	3 682
Sambandsstatene <sup>8</sup> . . . . .	52,2	48,7	48,4	Verdensproduksjon . . . . .	261 000	267 300	..
Colombia . . . . .	13,5	11,8	12,7	Kopper. <sup>14</sup> 1 000 t.			
Peru . . . . .	4,5	4,3	3,9	Norge . . . . .	22	19	18
Filippinene . . . . .	12,8	13,2	13,2	Finland . . . . .	34	38	38
India . . . . .	5,0	4,9	5,1	Sverige . . . . .	37	42	46
Japan . . . . .	10,5	11,8	13,1	Belgia <sup>15</sup> . . . . .	222	221	271
Austral-Sambandet . . . . .	33,8	33,5	33,4	Storbrit. og N.-Irland . . . . .	238	232	215
Verdensproduksjon <sup>9</sup> . . . . .	1 047	1 080	1 153	Vest-Tyskland . . . . .	304	308	303
	1961	1962	1963*	Kongo (Leopoldv.) . . . . .	294	295	250
Stål. <sup>10</sup> 1 000 t.				Nord-Rhodesia . . . . .	569	548	576
Norge . . . . .	499	488	543	Canada . . . . .	360	339	343
Danmark . . . . .	296	367	359	Sambandsstatene . . . . .	1 341	1 460	..
Finland . . . . .	277	304	313	Chile . . . . .	525	558	557
Sverige . . . . .	3 530	3 595	3 871	Peru . . . . .	180	150	157
Belgia . . . . .	7 011	7 362	7 528	Japan . . . . .	277	270	295
Frankrike . . . . .	17 570	17 240	17 122	Austral-Sambandet . . . . .	64	88	89
Italia . . . . .	9 124	9 490	10 129	Verdensproduksjon <sup>16</sup> . . . . .	3 680	3 810	3 910
Luxembourg . . . . .	4 113	4 010	4 038				
Polen . . . . .	7 234	7 684	8 003				

<sup>1</sup> Inkl. blandingsgarn. <sup>2</sup> Bare fabrikkproduksjon. <sup>3</sup> Ekskl. natursement. <sup>4</sup> Inkl. Saar. <sup>5</sup> Som regel innholdet av fint gull den brutte malmen. <sup>6</sup> For 1961 inkl. tidligere Ruanda-Urundi. <sup>7</sup> Eksport. <sup>8</sup> Inkl. Alaska. <sup>9</sup> Ekskl. Romania, Sovjet-Samv og China (fastl.). <sup>10</sup> Hvor ikke annet er angitt omfatter tallene totalprod. av råstål av råjern og skrapjern, ekskl. smijern. <sup>11</sup> Bare blokker. <sup>12</sup> Ekskl. feroleg. produsert i elektr. smelteovner. <sup>13</sup> Ekskl. ferrolegeringer. <sup>14</sup> Hvor produksjonen av omsmeltet skrapmetall er betydelig, inngår denne i tallene, men ikke i totaltallet. <sup>15</sup> Inkl. prod. på grunnlag av importert blister, ikke tatt med i verdensprod. <sup>16</sup> Ekskl. Albania, Sovjet-Samv., Øst-Tyskland, China (fastl.) og Nord-Korea.

Tabell 404 (forts.). Produksjon av noen viktige varer.

Varesorter og land	1961	1962	1963*	Varesorter og land	1961	1962	1963*
Aluminium. <sup>1</sup> 1 000 t.				Personbiler. <sup>5</sup>			
Norge .....	172	206	219	1 000 stkr.			
Sverige .....	16	17	19	Danmark <sup>6</sup> .....	19	21	..
Frankrike .....	323	341	348	Sverige .....	108	129	..
Italia .....	128	137	..	Frankrike .....	988	1 278	1 453
Storbrit. og N.-Irland ...	152	166	180	Italia <sup>9</sup> .....	694	878	1 105
Sovjet-Samveldet .....	* 900 *	910	..	Sovjet-Samveldet .....	149	160	..
Vest-Tyskland .....	308	320	365	Storbrit. og N.-Irland <sup>7</sup> ..	1 004	1 249	1 608
Østerrike .....	93	102	108	Tsjekkoslovakia .....	59	64	57
Canada .....	602	627	..	Vest-Tyskland <sup>8</sup> .....	1 904	2 109	2 414
Sambandsstatene .....	2 036	2 284	2 555	Øst-Tyskland <sup>9</sup> .....	70	72	..
Japan .....	223	243	312	Canada <sup>10</sup> .....	328	429	534
Verdensproduksjon <sup>2</sup> ...	3 620	3 960	4 350	Sambandsstatene <sup>11</sup> .....	5 543	6 933	7 638
Bly. <sup>1</sup> 1 000 t.				Japan .....	250	269	408
Sverige .....	39	39	..	Austral-Sambandet <sup>12</sup> .....	160	153	220
Belgia .....	100	93	98	Verdensproduksjon .....	11 580	14 120	16 150
Bulgaria .....	41	44	51	Lastebiler og			
Frankrike .....	89	86	96	busser. <sup>13</sup> 1 000 stkr.			
Jugoslavia .....	90	98	104	Danmark <sup>6</sup> .....	8 *	12	..
Sovjet-Samveldet .....	* 350 *	365	..	Sverige .....	22	22	..
Spania .....	78	75	60	Frankrike .....	217	230	254
Storbrit. og N.-Irland ...	88	90	97	Italia <sup>9</sup> .....	66	69	75
Vest-Tyskland .....	135	151	140	Polen <sup>14</sup> .....	24	29	30
Canada .....	156	138	140	Sovjet-Samveldet .....	533	418	..
Mexico .....	176	188	186	Storbrit. og N.-Irland <sup>7</sup> ..	460	425	403
Sambandsstatene .....	745	682	..	Tsjekkoslovakia .....	46	51	41
Peru .....	76	68	81	Vest-Tyskland .....	243	242	..
Japan .....	83	92	101	Øst-Tyskland <sup>9, 15</sup> .....	12	6	..
Austral-Sambandet .....	230	282	308	Canada .....	63	80	99
Verdensproduksjon <sup>2</sup> ...	1 930	1 920	2 010	Sambandsstatene <sup>11</sup> .....	1 134	1 240	1 465
Sink. <sup>1</sup> 1 000 t.				Japan .....	789	856	977
Norge .....	47	45	47	Austral-Sambandet <sup>12</sup> .....	58	..	..
Belgia .....	246	206	206	Verdensproduksjon .....	3 870	3 960	4 380
Frankrike .....	194	196	215	Skip sjøsatt. <sup>16</sup>			
Italia .....	78	78	74	1 000 br.tonn.			
Polen .....	182	181	181	Norge .....	363	378	339
Sovjet-Samveldet .....	* 400 *	400	..	Danmark .....	211	230	318
Spania .....	52	61	64	Finland .....	103	140	129
Storbrit. og N.-Irland ...	94	99	101	Sverige .....	742	841	867
Vest-Tyskland .....	203	187	174	Belgia .....	79	77	109
Kongo (Leopoldv.) .....	57	56	53	Frankrike .....	446	481	495
Canada .....	243	254	248	Italia .....	334	348	517
Mexico .....	52	57	57	Jugoslavia .....	222	148	255
Sambandsstatene .....	822	854	868	Nederland .....	571	418	375
Japan .....	207	240	259	Polen .....	215	189	185
Austral-Sambandet .....	141	171	202	Spania .....	151	125	175
Verdensproduksjon <sup>2</sup> ...	2 640	2 760	2 810	Storbrit. og N.-Irland ...	1 192	1 073	938
Tinn. <sup>3</sup> 1 000 t.				Vest-Tyskland .....	962	1 010	979
Belgia .....	6,1	8,7	7,2	Canada .....	84	129	..
Nederland .....	2,8	4,4	5,9	Sambandsstatene .....	343	449	294
Storbrit. og N.-Irland ...	24,8	19,0	17,7	Japan .....	1 799	2 183	2 374
Sambandsstatene .....	* 8,6 *	5,6	3,1	Verden i alt <sup>17</sup> .....	7 940	8 375	8 550
China (fastl.) .....	* 24,4 *	24,4	..				
Malaistatene .....	80,4	83,4	85,3				
Verdensproduksjon <sup>4</sup> ...	165,9	170,9	..				

<sup>1</sup> Hvor produksjonen av omsmeltet skrapmetall er betydelig, inngår denne i tallene, men ikke i totaltallene. <sup>2</sup> Ekskl. Romania, Sovjet-Samv., Øst-Tyskland, Tsjekkoslov., China (fastl.) og N.-Korea. Bare primær produksjon. <sup>3</sup> Som regel ekskl. tinn av skrapmetall. <sup>4</sup> Ekskl. Sovjet-Samv. og Tsjekkoslov. <sup>5</sup> Alle slags motorkjøretøyer beregnet til bruk som personvogner med mindre enn 8 sitteplasser. <sup>6</sup> Bare sammensetningsindustri. <sup>7</sup> Ekskl. 3-hjuls vogner. <sup>8</sup> Inkl. Saar. <sup>9</sup> Ekskl. produksjon for militærvesenet. <sup>10</sup> Skiptet fra fabrikkene. <sup>11</sup> Salg fra fabrikkene. <sup>12</sup> 12 mndrs. periode som slutter vedk. år. Tallene gjelder bare karosserier, som ikke er tatt med i verdensprod., men landets beregnede prod. av motorvogner er med. <sup>13</sup> Lette og tunge lastebiler, traktorer til bruk på veiene, busser, spesialbiler (syke-, brannbiler etc.). Ekskl. traktorer for jordbruk og industri til bruk utenom veiene. <sup>14</sup> Ekskl. traktorer på hjul. <sup>15</sup> Bare lastebiler. <sup>16</sup> Fra Lloyd's Register of Shipping og omfatter handelsskip på 100 br.tonn og over, ekskl. skip av tre og skip uten maskin. Men seilskip med hjelpemaskin er tatt med. <sup>17</sup> Ekskl. Sovjet-Samv., Øst-Tyskland og China (fastl.).

Tabell 405. Produksjon av elektrisk energi.

Land	1961	1962	Pr. innb. i 1962 kWh	Land	1961	1962	Pr. innb. i 1962 kWh
	Mill. kWh				Mill. kWh		
Norge .....	33 594	37 743	10 346	Sveits .....	22 302	21 342	3 771
Av dette ved vannkraft	33 386	37 625		Av dette ved vannkraft	22 177	21 154	
Danmark <sup>1</sup> .....	4 970	6 085	1 307	Tyrkia <sup>1</sup> .....	3 050	3 411	117
Finland .....	10 439	11 094	2 463	Tsjekkoslovakia <sup>1</sup> .....	26 962	28 732	2 074
Av dette ved vannkraft	7 739	9 424		Ungarn <sup>1</sup> .....	8 382	9 118	906
Island .....	604	621	3 412	Vest-Tyskland <sup>1</sup> .....	124 563	135 438	2 473
Sverige .....	38 330	40 630	5 373	Øst-Tyskland <sup>1</sup> .....	42 515	45 063	2 809
Av dette ved vannkraft	36 550	39 090		Østerrike .....	17 023	17 807	2 498
Belgia <sup>1</sup> .....	16 022	17 544	1 903	Av dette ved vannkraft	12 059	12 129	
Bulgaria <sup>1</sup> .....	5 407	6 044	754	Egypt (For. Ar. rep.) ..	3 723	4 110	151
Eire. Til salg <sup>1</sup> .....	2 450	2 709	959	Sør-Afrika-Samb. ....	24 556	26 105	1 569
Frankrike .....	76 489	83 093	1 768	Canada <sup>2</sup> .....	113 713	117 003	6 290
Av dette ved vannkraft	38 214	35 779		Sambandsstatene <sup>3</sup> .....	878 712	943 053	5 054
Hellas. Til salg <sup>1</sup> .....	2 484	2 764	327	Av dette ved vannkraft	155 215	171 597	
Italia .....	60 565	64 859	1 293	Mexico .....	11 746	12 506	336
Av dette ved vannkraft	41 982	39 263		Argentina <sup>1</sup> .....	11 607	..	..
Jugoslavia .....	9 924	11 275	599	Brasil <sup>2</sup> .....	24 405	26 890	357
Av dette ved vannkraft	5 658	6 851		Chile <sup>2</sup> .....	4 829	5 193	649
Luxembourg <sup>1</sup> .....	1 529	1 462	4 540	Filippinene <sup>1</sup> .....	3 095	3 680	126
Nederland <sup>1</sup> .....	17 624	19 255	1 632	India .....	22 957	25 815	57
Polen <sup>1</sup> .....	32 254	35 383	1 167	Av dette ved vannkraft	9 829	12 015	
Portugal .....	3 611	3 833	427	Israel <sup>1</sup> .....	2 546	2 930	1 278
Av dette ved vannkraft	3 422	3 511		Japan .....	132 022	140 383	1 479
Romania <sup>1</sup> .....	8 657	10 087	540	Av dette ved vannkraft	67 957	62 372	
Sovjet-Samveldet .....	327 611	369 275	1 667	Pakistan .....	1 819	2 307	24
Av dette ved vannkraft	59 122	71 944		Austral Samb. <sup>1</sup> .....	24 814	26 275	2 454
Spania .....	20 878	22 923	744	New Zealand. Til salg ..	7 399	7 951	3 200
Av dette ved vannkraft	15 980	16 143		Av dette ved vannkraft	5 946	6 781	
Storbritannia <sup>1</sup> .....	145 958	160 445	3 002	Verdensproduksjonen <sup>4</sup> ..	2456600	2655400	854

Kilde: Vesentlig United Nations: Statistical Yearbook.

<sup>1</sup> Vesentlig produsert ved termisk kraft. <sup>2</sup> Vesentlig produsert ved vannkraft. <sup>3</sup> Ekskl. Alaska og Hawaii. <sup>4</sup> Ekskl. noen land med ubetydelig produksjon.

Tabell 406. Boligbygging.

Land	1960	1961	1962	1963*	Land	1960	1961	1962	1963*
	1 000					1 000			
Norge .....	26,8	28,3	27,8	28,6	Spania .....	128,4	135,4	162,4	..
Danmark .....	28,0	31,6	33,4	..	Storbrit. og N.-Irl. <sup>1</sup>	307,3	310,7	321,7	307,7
Finland .....	31,5	37,2	36,0	..	Sveits .....	50,5	56,3	57,0	..
Island .....	1,5	..	..	..	Tsjekkoslovakia ..	76,3	87,3	86,3	81,4
Sverige .....	68,3	73,8	74,3	..	Vest-Tyskland <sup>1,4</sup> ..	550,8	543,4	552,6	552,0
Belgia <sup>1</sup> .....	52,8	55,0	45,2	..	Øst-Tyskland <sup>1</sup> ..	80,5	92,0	77,6	..
Bulgaria .....	49,8	40,8	..	..	Ungarn .....	57,5	68,0	61,0	..
Eire <sup>2</sup> .....	6,0	6,0	6,9	6,5	Østerrike <sup>1</sup> .....	38,9	40,9	38,9	..
Frankrike <sup>1</sup> .....	316,6	316,0	306,9	..	Canada .....	123,8	115,6	126,7	128,2
Italia .....	290,6	307,1	360,3	..	Sambandsstatene <sup>3</sup> ..	1 282	1 366	1 481	1 590
Jugoslavia .....	75,7	100,2	102,0	..	Israel, golvfl. <sup>7</sup> ..	1 983	1 716	..	..
Nederland .....	84,6	83,4	78,9	79,2	Japan <sup>9</sup> .....	424,2	535,9	586,2	688,7
Polen .....	142,1	144,2	136,5	96,3	Tyrkia <sup>8</sup> .....	56,2	53,7	58,6	57,3
Portugal <sup>3</sup> .....	34,0	37,0	..	..	Austral-Sambandet	94,8	88,5	86,7	91,1
Romania .....	133,9	144,4	..	..	New Zealand <sup>8,9</sup> ..	24,4	22,4	20,6	16,3
Sovjet-Samveldet ..	2 912	2 701	* 2 500	..					

Kilde: United Nations: Statistical Yearbook og Monthly Bulletin, og Economic Commission for Europe: Annual Bulletin of Housing and Building Statistics for Europe.

A n m. Hvor intet annet er opplyst gjelder oppgavene tallet på ferdigbygde leiligheter. På grunn av det forskjellige grunnlag for statistikken er ikke de absolutte tall for de enkelte land alltid helt jamferbare.

<sup>1</sup> Inkl. ombygging. <sup>2</sup> Bygd med statsstøtte. <sup>3</sup> Inkl. vertikale utvidelser og jordbr.bygn. <sup>4</sup> Fra 1960 inkl. Saar. <sup>5</sup> Påbegynt. <sup>6</sup> Inkl. Alaska og Hawaii. <sup>7</sup> 1 000 m<sup>2</sup>. <sup>8</sup> Innvilget. <sup>9</sup> 12 mndrs. periode som begynner 1/4 vedk. år.

Tabell 407. Verdien av utenrikshandelen.

Land	Myntenhet	Millioner av myntenheten						Innf. + utf. pr. innb. i 1963 <sup>o</sup> i U. S. \$
		Innførsel cif.			Utførsel fob.			
		1961	1962	1963*	1961	1962	1963*	
Norge	Krone	11 543	11 885	13 007	6 652	6 942	7 665	802
Danmark	Krone	12 938	14 711	14 697	10 620	11 461	13 147	873
Finland <sup>1</sup>	Mark	369 020	393 053	3 867	337 404	353 311	3 678	527
Sverige	Krone	15 151	16 119	17 542	14 197	15 126	16 573	877
Island	Krone	3 222	3 843	4 716	3 075	3 619	4 046	1 140
Belgia og Luxembourg	Franc	210 952	227 771	254 242	196 220	216 179	241 965	1 045
Eire	£ stg.	261	274	306	180	173	195	500
Frankrike	Franc	32 960	37 101	43 076	35 587	36 325	39 905	366
Hellas	Drachma	21 422	21 038	24 129	6 700	7 502	8 703	125
Italia	Lire	3 264 500	3 785 200	4 712 000	2 614 300	2 916 300	3 154 600	254
Jugoslavia	Dinar	273 087	266 317	316 986	170 670	207 146	237 103	99
Nederland	Gylden	18 652	19 358	21 601	15 712	16 596	17 962	939
Polen	Zloty	6 747	7 542	7 916	6 014	6 555	7 080	125
Portugal	Escudo	18 857	16 863	18 962	9 372	10 551	12 004	117
Sovjet-Samveldet	Rubel	5 245	5 805	6 353	5 398	6 331	6 545	66
Spania	Peseta	65 535	94 060	116 456	42 575	44 162	44 073	88
Storbr. og N.-Irland	£ stg.	4 396	4 492	4 840	3 682	3 792	4 076	464
Sveits	Franc	11 635	12 977	13 988	8 773	9 524	10 376	1 032
Tsjekkoslovakia	Krone	14 570	14 904	15 554	14 732	15 793	17 726	335
Tyrkia	Lire	4 585	5 600	6 211	3 125	3 431	3 313	370
Vest-Tyskland	D.Mark	43 995	49 053	51 977	50 950	52 937	58 261	492
Øst-Tyskland	D.Mark	4 925	5 270	5 082	5 025	5 229	5 940	290
Østerrike	Schilling	38 604	40 348	43 557	31 262	32 851	34 460	424
Egypt <sup>2</sup> (Foren. Arab. rep.)	L. E.	238	299	394	161	158	227	54
Sør-Afrika <sup>3</sup>	Rand	1 005	1 026	1 212	952	952	991	190
Tunis	Dinar	88	91	93	46	49	53	82
Canada <sup>4</sup>	Can.doll.	5 769	6 258	6 559	5 895	6 348	6 980	686
Mexico	Peso	14 233	14 289	15 514	9 541	10 401	11 711	60
Sambandsstatene <sup>4, 5</sup>	Dollar	14 657	16 259	17 003	20 717	21 359	22 925	218
Argentina	Peso	120 976	153 642	135 520	79 640	137 101	187 931	111
Brasil	Cruseiro	299 357	511 678	782 220	245 151	307 130	549 501	40
Chile	Peso oro	2 867	2 513	3 092	2 467	2 583	2 630	151
Columbia	U.S.doll.	557	540	468	435	464	447	63
Peru	Sol	12 549	14 413	14 920	13 248	14 425	14 480	106
Surinam	S.Gylden	101	103	110	77	78	..	..
Venezuela	Bolivar	3 522	3 871	3 639	8 084	8 675	8 773	458
Burma	Kyat	1 026	1 045	1 133	1 050	1 207	1 255	23
Ceylon	Rupee	1 703	1 660	1 516	1 733	1 808	1 732	67
Formosa (Taiwan)	U.S.doll.	322	304	337	196	219	358	63
Filippinene <sup>4</sup>	Peso	1 416	2 301	2 416	1 372	1 945	2 552	47
Hong Kong	H.K.doll.	5 970	6 657	7 412	3 930	4 387	4 996	683
India	Rupee	10 760	11 000	9 962	6 602	6 711	7 644	8
Indonesia	Rupiah	35 731	29 133	..	35 266	30 318	..	..
Irak	Dinar	146	129	..	236	247	..	..
Iran <sup>7</sup>	Rial	47 171	38 987	..	66 045	75 167	..	..
Israel	I. L.	1 039	1 810	1 982	430	819	1 013	457
Japan	Yen	2 102 058	2 027 065	2 442 214	1 532 585	1 767 794	1 974 355	130
Malaya	M.dollar	2 228	2 447	2 535	2 622	2 621	2 705	240
Pakistan	Rupee	3 056	3 512	4 233	1 905	1 892	1 983	14
Austral-Sambandet	Austr. £	1 085	883	1 079	929	1 068	1 073	502
New Zealand	N. Z. £	322	271	327	283	287	327	751

Kilde: De enkelte lands handelstatistikk, United Nations: Monthly Bulletin of Statistics og International Monetary Fund: International Financial Statistics. Myntmetall er ikke med.

<sup>1</sup> Fra. 1. jan. 1963, 1 ny mark = 100 gamle mark. <sup>2</sup> Tallene for 1961 omfatter ikke handelen med Syria. <sup>3</sup> Inkl. Sør-Vest-Afrika. <sup>4</sup> Innførselen fob. <sup>5</sup> Ekskl. solv. <sup>6</sup> Utreignet på grunnlag av beregnet middelfolkemengde i 1961. <sup>7</sup> Tall for 12 mnd. periode som begynner 21. mars.

Tabell 408. Verdien av forskjellige

Nr.	Innførsel fra Land	År	Inntørsel til												
			Norge <sup>1</sup>	Danmark <sup>1</sup>	Finland <sup>1</sup>	Island	Sverige <sup>1</sup>	Belgia og Luxembourg	Eire <sup>1</sup>	Frankrike	Hellas	Italia	Jugoslavia	Nederland	Sovjet-Samv. <sup>1,2</sup>
1	Norge	1961	.	75,6	15,2	3,4	117,9	19,2	1,9	30,7	3,8	28,9	1,6	29,1	16,3
		1962	.	90,5	17,2	6,2	135,0	19,5	1,9	34,5	4,5	33,9	1,6	27,6	12,8
2	Danmark	1961	73,8	.	35,3	6,3	134,5	15,5	5,4	39,9	4,9	41,8	5,4	33,6	5,3
		1962	76,6	.	38,6	6,8	148,6	18,3	5,6	31,7	8,2	56,1	2,7	39,5	24,3
3	Finland	1961	23,1	38,7	.	1,8	48,9	43,4	12,0	64,4	8,5	34,9	1,1	68,9	145,8
		1962	15,7	42,3	.	2,8	57,3	40,0	10,6	57,2	8,7	35,4	3,3	68,9	215,7
4	Island	1961	1,3	2,6	2,6	.	6,3	0,1	.	0,8	1,0	2,9	.	1,6	5,2
		1962	3,4	2,6	2,9	.	6,5	0,3	0,6	0,8	1,1	3,8	.	1,2	11,8
5	Sverige	1961	263,6	207,3	124,8	3,5	.	131,4	10,7	130,2	20,3	100,7	9,7	158,4	51,8
		1962	285,5	259,4	148,1	0,7	.	120,1	10,6	146,1	23,6	121,4	10,7	166,7	76,4
6	Belgia og Luxemb.	1961	43,9	70,1	29,1	1,1	102,6	.	16,2	405,2	23,6	121,2	14,0	968,1	33,9
		1962	45,7	74,3	29,1	1,3	98,0	.	17,4	497,1	33,4	166,5	7,6	1050,6	32,7
7	Eire	1961	0,8	0,7	0,2	.	2,2	2,7	.	3,9	0,4	2,4	.	5,8	.
		1962	0,5	0,3	0,2	.	1,4	2,4	.	4,1	0,4	4,0	.	3,3	.
8	Frankrike	1961	49,3	83,9	57,5	0,7	107,0	621,0	15,3	.	43,9	479,3	23,0	233,6	120,4
		1962	62,7	84,1	64,3	0,8	128,4	664,9	19,5	.	55,6	548,9	26,2	250,8	153,0
9	Hellas	1961	3,4	0,4	4,7	.	3,5	2,3	0,8	10,9	.	11,4	14,6	5,2	16,9
		1962	2,1	0,8	4,5	0,1	3,2	2,5	0,8	19,4	.	21,3	17,5	5,9	21,7
10	Italia	1961	25,0	46,4	24,4	0,8	94,0	115,7	7,5	305,7	46,2	.	132,1	123,8	96,0
		1962	34,8	59,7	25,7	1,2	114,0	134,4	9,5	414,5	53,7	.	104,6	146,8	98,6
11	Jugoslavia	1961	0,8	1,7	0,8	.	5,9	5,0	0,1	9,2	19,6	74,9	.	6,0	54,7
		1962	1,2	2,2	1,0	.	8,2	5,8	.	12,0	10,4	96,9	.	5,9	46,0
12	Nederland	1961	84,3	118,6	41,3	4,2	214,5	646,0	19,5	252,6	30,6	123,5	11,7	.	29,0
		1962	80,2	133,0	53,7	3,7	241,4	673,3	22,9	288,6	28,3	163,4	12,7	.	48,3
13	Sovjet-Samv.	1961	19,5	27,8	151,0	11,1	63,9	35,3	3,9	97,3	19,9	150,1	31,8	39,2	.
		1962	18,3	23,5	168,1	10,4	63,6	46,0	6,0	110,7	20,3	166,3	59,1	36,4	.
14	Spania	1961	13,5	12,6	5,9	0,9	22,7	23,6	6,7	74,7	3,6	75,9	2,9	28,5	2,1
		1962	15,3	13,6	5,2	0,8	24,9	22,4	6,6	94,2	2,4	54,3	2,6	23,9	1,0
15	Storbr. og N.-Irland	1961	253,6	340,7	153,6	8,6	412,0	318,2	371,3	301,3	75,8	287,5	47,6	364,4	128,8
		1962	249,1	376,4	186,2	11,6	447,3	367,1	382,0	390,1	83,7	384,9	48,2	388,0	116,4
16	Sveits	1961	25,5	49,3	24,1	0,7	62,1	67,7	3,1	148,5	10,4	149,4	15,3	95,2	8,9
		1962	27,1	63,7	31,3	5,4	71,6	76,6	4,3	183,3	11,5	166,8	16,0	97,9	7,2
17	Tsjekkoslov.	1961	10,7	9,4	12,0	2,7	12,9	13,6	0,9	15,4	10,3	28,8	19,7	22,9	697,7
		1962	10,4	10,2	12,9	2,3	13,3	11,9	1,0	14,8	9,1	33,0	25,6	20,8	824,8
18	V.-Tyskland	1961	318,7	431,1	244,1	8,5	649,0	752,7	40,3	1139,9	128,6	811,1	142,1	1176,8	179,3
		1962	294,5	475,5	250,7	11,6	687,0	851,3	51,9	1324,2	132,9	1034,1	99,9	1234,4	204,3
19	Ø.-Tyskland	1961	8,5	16,0	16,5	2,0	15,8	14,3	1,8	8,4	2,7	14,3	37,5	17,5	..
		1962	7,6	16,3	16,7	1,6	17,2	16,5	1,9	8,5	4,0	5,1	36,1	17,6	..
20	Østerrike	1961	12,1	14,2	8,5	.	34,3	22,5	1,0	25,8	14,5	177,9	32,5	42,7	76,7
		1962	13,7	16,5	8,9	.	31,8	20,4	1,1	28,0	15,0	189,1	31,7	44,7	67,0
21	Sør-Afrika	1961	10,1	1,5	2,9	.	10,2	48,7	1,8	55,1	1,2	49,5	2,1	18,1	.
		1962	5,4	2,3	2,3	.	10,2	53,1	2,7	65,4	1,7	76,0	0,7	28,8	.
22	Canada	1961	74,4	2,7	5,1	.	19,7	53,5	17,4	91,5	10,8	78,0	1,1	27,9	45,7
		1962	68,9	3,6	5,5	0,2	23,6	51,8	16,9	75,0	5,4	72,8	0,8	34,8	2,7
23	Samb.-statene	1961	111,8	160,0	72,4	12,0	332,1	375,1	55,8	737,1	81,0	863,3	180,1	566,2	50,7
		1962	118,9	174,6	62,9	12,5	316,2	451,1	58,5	775,0	67,2	883,8	182,9	607,4	27,0
24	Argentina	1961	6,0	9,2	6,4	.	13,6	47,8	5,1	58,7	9,4	134,3	10,5	69,1	19,9
		1962	7,5	10,7	5,3	.	16,8	70,2	7,1	85,9	11,1	168,6	7,9	86,7	9,8
25	Brasil	1961	17,6	27,6	19,1	1,4	45,8	26,1	1,4	68,7	4,0	39,5	5,9	39,6	24,0
		1962	18,1	26,5	18,4	1,4	47,1	27,6	1,6	66,8	4,1	50,1	3,2	36,3	35,8
26	India	1961	3,5	2,8	1,3	0,1	4,9	15,8	11,1	23,7	0,6	21,6	7,3	14,8	69,3
		1962	3,5	3,0	0,3	1,3	4,8	15,8	9,7	24,5	0,9	25,3	19,5	13,7	..
27	Japan	1961	31,9	16,2	3,4	1,5	34,1	24,5	9,7	16,1	54,9	32,5	5,7	36,9	65,4
		1962	18,8	22,1	4,8	1,9	34,1	33,6	10,0	25,2	19,8	47,7	11,8	36,1	..
28	Austral-Samb.	1961	5,2	0,8	2,0	.	7,7	56,7	13,1	134,6	2,6	128,8	11,5	6,3	28,9
		1962	7,4	1,7	0,5	.	7,5	58,4	7,8	137,8	2,6	120,6	13,3	7,4	29,7
29	New Zealand	1961	1,1	0,9	1,8	.	3,7	25,7	1,9	62,6	1,7	20,5	0,2	10,2	5,4
		1962	1,2	..	..	.	4,3	30,6	3,0	63,4	1,7	31,1	..	8,4	..
30	I alt <sup>4</sup>	1961	1 614	1 869	1 151	74,2	2 920	4 218	732	6 684	714	5 223	899	5 088	5 832
		1962	1 662	2 128	1 228	89,0	3 114	4 556	766	7 523	701	6 086	886	5 347	6 450

Kilde: United Nations, International Monetary Fund, International Bank for Reconstruction and Development; Statistical Papers, Series T: Direction of International Trade. Tallene er angitt cif. og gjelder spesialhandelen, hvis intet annet er anført.



## lands innførsel, fordelt på land. Mill. \$.

Innførsel til															Nr.
Spania	Storbr. og N.-Iri. <sup>1</sup>	Sveits	Tsjekko- slov. <sup>2</sup>	Vest- Tysk- land	Øster- rike	Sør- Afrika 1,2	Canada <sup>3</sup>	Samb- statene 1,2	Brasil <sup>1</sup>	India	Japan	Austral- Samb. 1,2			
7,2	209,6	10,4	8,5	135,3	7,8	5,8	8,9	75,2	18,6	5,2	3,3	8,9		1	
11,0	186,7	8,6	9,5	149,7	7,2	4,9	14,8	105,5	12,9	4,0	9,3	7,9			
5,7	397,9	26,0	10,8	288,3	11,3	4,5	11,6	108,5	39,4	3,5	8,7	5,7		2	
16,0	426,0	36,4	6,9	302,5	14,3	5,2	12,5	117,4	17,0	3,7	9,6	6,3			
4,9	265,7	12,6	11,1	154,6	2,3	6,5	1,2	46,0	21,1	10,4	0,8	10,8		3	
6,8	248,5	7,9	9,6	148,4	2,2	6,5	2,0	59,9	22,0	5,3	2,2	12,4			
1,1	15,6	—	2,1	9,0	0,1	—	0,7	13,6	1,6	—	—	—		4	
1,7	16,1	0,2	2,2	10,8	0,1	—	1,2	12,2	1,2	—	—	—			
25,2	450,2	58,1	16,7	479,9	22,0	27,1	24,1	140,6	35,6	29,6	20,3	37,7		5	
36,5	440,2	67,0	13,4	500,7	22,5	25,2	24,0	169,5	35,0	18,7	16,9	40,6			
13,7	183,4	110,7	25,2	585,9	25,1	28,3	44,5	353,0	14,7	22,9	16,1	18,3		6	
31,8	204,5	121,7	22,5	692,4	27,6	20,2	45,3	386,2	22,3	16,9	15,0	15,7			
2,6	408,3	0,4	0,1	17,2	0,3	0,1	3,9	31,4	—	—	0,2	0,2			
3,9	388,8	0,9	1,0	14,7	0,3	..	4,5	37,3	—	—	0,5	0,2			
95,5	400,3	346,5	23,9	1 149,1	57,8	31,2	54,3	435,7	42,6	33,1	39,3	27,8		8	
149,1	368,0	404,8	25,5	1 319,6	59,8	39,0	52,4	428,3	65,7	24,3	46,6	32,4			
2,0	21,2	4,1	9,1	63,6	6,9	—	0,6	46,4	3,1	—	2,8	0,9		9	
0,6	29,2	4,4	8,3	63,9	8,2	—	1,1	26,1	1,1	0,1	3,0	1,2			
30,2	286,8	282,0	26,1	757,6	117,7	38,7	49,2	376,1	43,6	49,5	26,2	30,9		10	
44,8	316,2	315,4	27,5	934,8	127,0	40,5	48,4	452,7	42,5	44,8	28,8	40,7			
1,7	53,7	5,3	16,3	64,5	23,9	0,5	1,7	40,3	4,5	10,0	1,3	0,2		11	
1,8	56,3	7,0	19,3	81,4	25,2	—	1,9	54,0	12,5	16,1	0,5	0,1			
27,3	482,9	102,8	18,0	936,1	46,6	34,3	33,5	208,1	20,8	24,1	37,1	37,3		12	
35,4	553,0	114,4	11,2	1 052,0	48,2	35,1	34,4	221,2	19,5	29,4	41,1	29,7			
1,4	238,3	6,9	..	197,5	45,8	0,7	2,4	23,3	19,2	48,1	145,4	2,4		13	
2,1	235,5	5,9	..	215,0	43,8	0,4	1,7	15,9	31,8	122,5	147,2	1,4			
..	193,5	22,5	3,2	177,8	8,3	1,9	8,5	84,6	15,5	0,9	14,9	5,6		14	
..	194,9	27,2	..	167,3	8,4	1,7	7,7	92,1	24,7	1,5	8,3	5,9			
82,0	..	158,4	31,4	489,6	74,7	408,6	619,7	900,6	47,3	410,4	137,1	647,3		15	
149,2	..	188,8	39,7	589,3	78,4	434,5	525,7	1 004,4	46,3	375,7	145,8	690,6			
22,8	137,8	..	14,6	401,7	69,5	19,1	26,1	191,3	29,1	21,8	44,8	30,8		16	
32,5	149,4	..	13,7	427,4	77,0	22,3	26,1	227,0	20,2	21,9	53,9	31,7			
2,5	38,1	18,4	..	62,0	23,1	4,0	8,6	9,4	17,8	30,0	4,8	5,9		17	
2,4	37,1	17,8	..	65,9	25,3	3,9	8,4	10,0	14,8	40,6	4,1	6,2			
118,6	544,0	852,6	76,2	..	636,6	152,7	136,4	855,9	141,2	257,1	193,2	125,0		18	
206,6	542,2	951,0	75,1	..	656,5	143,7	131,9	962,1	152,1	209,6	212,9	129,1			
2,8	18,7	6,8	..	..	18,7	1,4	1,0	2,5	15,8	10,8	9,5	1,8			
..	18,5	4,9	..	..	19,0	1,2	1,0	3,0	..	15,2	4,7	1,9			
5,7	39,6	66,9	32,1	310,6	..	7,2	6,5	43,1	4,5	7,4	4,7	9,4		20	
9,9	38,1	84,9	30,7	344,7	..	8,7	7,5	50,9	3,2	7,8	5,1	8,2			
8,2	320,7	12,5	1,7	89,5	7,1	..	12,6	123,3	0,8	—	82,3	19,7		21	
7,0	331,4	5,8	0,9	103,5	7,2	..	15,9	256,7	0,7	—	118,8	16,8			
14,1	978,9	36,4	20,8	234,7	9,6	37,5	..	3 107,0	26,2	31,7	265,8	78,6		22	
13,7	977,9	35,6	3,6	219,9	10,4	35,9	..	3 660,9	25,1	29,8	255,0	99,2			
275,0	1 354,2	279,0	7,4	1 515,8	88,0	247,3	3 875,7	..	514,8	421,8	2 096,7	418,5		23	
310,7	1 335,5	295,6	7,0	1 758,3	86,5	236,6	4 024,5	..	457,1	623,1	1 809,1	474,3			
6,5	210,3	16,3	..	111,4	5,3	1,6	3,5	102,0	29,8	0,4	65,1	2,0		24	
26,3	261,0	24,0	..	188,3	7,1	3,4	5,4	106,3	85,6	0,2	34,5	2,5			
26,3	83,0	12,5	21,4	152,9	8,6	7,4	29,1	561,8	..	—	61,3	1,6		25	
21,2	72,8	13,1	..	165,2	7,1	6,6	29,5	541,4	..	0,3	40,1	3,0			
4,7	405,8	16,6	19,0	58,7	1,9	2,4	33,5	252,1	0,4	..	110,9	40,2		26	
..	380,7	18,7	21,2	70,1	3,5	2,6	40,8	257,0	..	..	93,1	38,8			
3,6	110,0	32,1	4,2	93,6	6,1	50,1	116,6	1 054,6	79,5	125,0	..	109,7		27	
..	149,1	37,7	3,6	113,5	6,6	57,7	117,0	1 357,9	..	118,7	..	135,9			
6,4	488,5	5,4	13,0	90,7	7,5	21,3	36,8	183,4	0,4	31,3	451,8	..		28	
32,5	519,0	5,7	8,7	120,8	7,1	19,3	42,3	290,5	0,3	39,5	435,7	..			
0,6	447,3	0,5	4,2	24,1	0,7	1,8	9,3	129,5	..	2,8	49,9	32,8		29	
..	474,8	1,4	..	31,6	0,7	2,3	11,1	141,1	..	2,8	34,0	32,1			
1 093	12 315	2 704	2 020	11 032	1 484	1 400	5 786	14 470	1 462	2 006	5 812	2 096		30	
1 570	12 578	3 021	2 070	12 392	1 552	1 436	5 850	16 403	1 476	2 231	5 635	2 266			

<sup>1</sup> Generalhandel. <sup>2</sup> Tallene er basert på andre lands oppgaver over utførselen til vedk. land. <sup>3</sup> Fob. <sup>4</sup> Inkl. innførsel fra land som ikke er tatt med i tabellen.

**Tabell 409. Frihandelsforbundets (EFTA's) handel i 1962 etter landområder.<sup>1</sup> Mill. \$.**

Rapporterende land i Frihandelsforbundet (EFTA)	Fellesmarkedet EEC (CEE) <sup>a</sup>		Frihandelsforbundet (EFTA)		Det latinamerikanske frihandelsområde (LAFTA) <sup>a</sup>		Andre land		Alle land	
	Innførsel	Utførsel	Innførsel	Utførsel	Innførsel	Utførsel	Innførsel	Utførsel	Innførsel	Utførsel
Norge .....	519	263	654	399	31	18	451	293	1 655	973
Danmark .....	707	448	817	709	41	33	563	468	2 128	1 658
Sverige .....	1 269	962	845	995	95	91	905	874	3 114	2 922
Portugal .....	215	85	136	74	12	8	221	197	584	364
Sveits .....	1 907	936	393	374	67	109	654	811	3 021	2 230
Storbritannia ..	1 984	2 188	1 293	1 333	492	319	8 809	7 219	12 578	11 059
Østerrike .....	919	632	203	192	23	18	407	421	1 552	1 263
Frihandelsforb. (EFTA) i alt ..	7 520	5 514	4 341	4 076	761	596	12 010	10 283	24 632	20 469

Kilde: International Monetary Fund, International Bank for Reconstruction and Development: Annual 1958—62. Direction of Trade.

<sup>1</sup> Avtalen om Det europeiske fellesmarked (European Economic Community, EEC) trådte i kraft 1. januar 1959. Det europeiske frihandelsforbund (European Free Trade Association, EFTA) ble opprettet 1. juli 1960. Det latinamerikanske frihandelsområdet (Latin American Free Trade Area, LAFTA) ble besluttet 18. februar 1960. Avtalen ble ratifisert 1. juni 1961 av de nevnte land, men foreløpig ikke av Paraguay. <sup>2</sup> Belgia, Frankrike, Italia, Luxembourg, Nederland, Vest-Tyskland. <sup>3</sup> Argentina, Brasil, Chile, Mexico, Paraguay, Peru, Uruguay.

**Tabell 410. Fellesmarkedets (EEC's) handel i 1962 etter landområder.<sup>1</sup> Mill. \$.**

Rapporterende land i Fellesmarkedet EEC (CEE)	Fellesmarkedet (EEC)		Frihandelsforbundet (EFTA) <sup>a</sup>		Det latinamerikanske frihandelsområde (LAFTA) <sup>a</sup>		Andre land		Alle land	
	Innførsel	Utførsel	Innførsel	Utførsel	Innførsel	Utførsel	Innførsel	Utførsel	Innførsel	Utførsel
Belgia og Luxembourg ..	2 324	2 459	634	620	149	76	1 449	1 170	4 556	4 325
Frankrike .....	2 524	2 713	832	1 076	232	221	3 935	3 355	7 523	7 365
Italia .....	1 913	1 639	1 356	966	295	215	2 522	1 856	6 086	4 676
Nederland .....	2 683	2 256	773	1 057	153	68	1 738	1 202	5 347	4 583
Vest-Tyskland ..	3 999	4 514	2 353	3 691	655	572	5 385	4 496	12 392	13 273
Fellesmarkedet (EEC) i alt ..	13 443	13 581	5 948	7 410	1 484	1 152	15 029	12 079	35 904	34 222

Kilde: Se foregående tabell.

<sup>1</sup> Se foregående tabell, note 1. <sup>2</sup> Danmark, Norge, Portugal, Sveits, Storbritannia, Sverige, Østerrike. <sup>3</sup> Argentina, Brasil, Chile, Mexico, Paraguay, Peru, Uruguay.

**Tabell 411. Volum- og prisindeks for innførselen og utførselen. 1958 = 100.**

Land	Volumindeks						Prisindeks					
	Innførsel			Utførsel			Innførsel			Utførsel		
	1961	1962	1963	1961	1962	1963	1961	1962	1963	1961	1962	1963
Norge .....	131	138	152	130	137	155	93	92	92	97	96	93
Danmark .....	142	162	160	121	128	141	98	98	99	99	100	104
Finland .....	162	168	..	139	145	..	99	100	..	99	99	..
Sverige .....	125	131	140	129	138	151	99	100	102	102	101	102
Belgia og Luxembourg ..	134	146	172	130	135	173	100	97	98	97	96	96
Frankrike .....	127	144	165	148	150	162	111	110	111	113	113	115
Hellas .....	116	127	149	107	117	119	95	94	94	90	92	105
Italia .....	183	210	257	176	195	206	89	90	91	92	93	95
Nederland .....	144	150	166	133	141	149	96	95	95	97	98	99
Spania .....	141	199	253	170	156	157	89	88	89	86	92	96
Storbrit. og Nord-Irland ..	119	123	127	111	113	120	97	96	100	101	102	105
Sveits <sup>1</sup> .....	100	111	118	100	107	114	100	101	105	100	103	107
Vest-Tyskland .....	149	170	182	136	140	156	96	93	93	102	102	101
Østerrike .....	147	160	..	130	139	..	94	90	..	100	98	..
Sør-Afrika <sup>2</sup> .....	95	97	114	124	127	132	96	96	99	95	94	95
Canada .....	112	116	117	117	121	133	102	107	111	103	106	107
Sambandsstatene .....	112	128	133	112	115	126	99	96	97	104	103	103
Argentina <sup>3</sup> .....	127	116	..	94	133	..	93	95	..	104	92	..
Brasil .....	104	97	..	133	123	..	103	113	..	85	80	..
India .....	111	120	116	105	112	126	99	94	97	111	106	106
Japan .....	202	199	236	148	177	198	95	93	94	99	97	96
Austral-Sambandet <sup>4</sup> .....	140	114	..	128	144	..	103	103	..	92	94	106
New Zealand .....	114	97	119	109	112	122	99	98	98	105	107	118

Kilde: UN Monthly Bulletin of Statistics. <sup>1</sup> 1961 = 100. <sup>2</sup> Inkl. Sør-Vest-Afrika. Handelen mellom de enkelte deler av området er ikke med. <sup>3</sup> Prisindeksen er basert på verdiene uttrykt i U.S. \$. <sup>4</sup> 12 mndr. som slutter 30/6 vedk. år.

Tabell 412. Innførsel og utførsel av noen viktige varer.<sup>1</sup>

Varesorter og land	1959	1960	1961	Varesorter og land	1959	1960	1961
<b>K j ø t t<sup>2</sup>. (011, 012, 013).</b>	Innførsel. 1000 t.				Utførsel. 1000 t.		
Sverige .....	19	21	36	Norge .....	332	301	221
Frankrike (011) .....	49	70	78	Danmark .....	152	166	196
Italia (011) .....	149	167	74	Island .....	155	160	183
Sovjet-Samveldet .....	83	47	47	Sverige (031) .....	41	56	45
Storbrit. og N.-Irland .....	1 431	1 505	1 402	Nederland (031) .....	149	159	165
Vest-Tyskland (011) .....	249	293	347	Japan .....	312	311	294
Sambandsstatene .....	435	336	426				
	Utførsel. 1000 t.			<b>H v e t e<sup>5</sup>. (041).</b>	Innførsel. 1000 t.		
Danmark .....	484	526	538	Norge .....	303	288	325
Sverige .....	44	31	22	Danmark .....	167	41	28
Eire .....	82	103	135	Finland .....	301	179	124
Frankrike .....	72	107	160	Sverige .....	164	95	110
Nederland .....	179	259	230	Belgia og Luxembourg .....	438	398	515
Polen .....	100	110	170	Frankrike .....	539	333	478
Sovjet-Samveldet .....	179	78	66	Italia .....	59	576	2 451
Sambandsstatene (011, 012) ..	139	172	210	Jugoslavia .....	1 007	68	746
Argentina .....	536	435	432	Nederland .....	865	673	827
Austral-Sambandet .....	381	280	290	Polen .....	1 313	1 700	1 739
New Zealand (011, 013) .....	449	479	467	Sovjet-Samveldet .....	247	98	656
	Innførsel. 1000 t.			Storbrit. og N.-Irland .....	4 344	4 170	3 993
<b>S m ø r. (023).</b>				Sveits .....	276	405	383
Italia .....	10	27	6	Tsjekkoslovakia .....	1 639	1 486	1 127
Storbrit. og N.-Irland .....	407	412	430	Ungarn .....	256	323	508
Vest-Tyskland .....	25	25	28	Vest-Tyskland .....	2 472	1 988	2 656
Øst-Tyskland .....	69	44	51	Øst-Tyskland .....	1 335	1 520	1 250
	Utførsel. 1000 t.			Egypt (Foren. Arab. rep.) ..	731	631	661
Danmark .....	118	118	120	Brasil .....	1 820	2 033	1 881
Finland .....	21	26	18	Peru .....	329	349	416
Sverige .....	4	12	9	India .....	2 880	3 349	2 084
Nederland .....	40	39	31	Japan .....	2 412	2 678	2 631
Sovjet-Samveldet .....	80	37	56	Pakistan .....	613	1 181	1 303
Austral-Sambandet .....	84	66	77	Tyrkia .....	0	99	856
New Zealand .....	196	159	168		Utførsel. 1000 t.		
	Innførsel. 1000 t.			Sverige .....	86	124	215
<b>O s t<sup>3</sup>. (024).</b>				Frankrike .....	892	1 326	1 049
Belgia og Luxembourg .....	34	34	35	Italia .....	687	146	1
Italia .....	32	39	45	Sovjet-Samveldet .....	6 052	5 624	4 801
Storbrit. og N.-Irland .....	139	134	137	Canada .....	7 178	6 610	9 964
Vest-Tyskland .....	100	101	109	Sambandsstatene .....	9 726	13 762	17 109
	Utførsel. 1000 t.			Argentina .....	2 399	2 486	1 066
Norge .....	10	10	10	Austral-Sambandet .....	1 991	2 674	5 616
Danmark .....	76	79	79		Innførsel. 1000 t.		
Finland .....	18	17	18	<b>R i s. (042).</b>			
Frankrike .....	28	31	39	Polen .....	102	100	60
Nederland .....	106	109	108	Sovjet-Samveldet .....	689	501	20
Sveits .....	29	31	33	Storbrit. og N.-Irland .....	85	95	104
New Zealand .....	85	81	89	Tsjekkoslovakia .....	136	143	165
	Innførsel. 1000 t.			Vest-Tyskland .....	155	151	132
<b>F i s k<sup>4</sup>. (031, 032).</b>				Øst-Tyskland .....	115	143	30
Danmark .....	74	53	65	Cuba .....	203	98	136
Sverige (031) .....	30	31	38	Ceylon .....	584	528	469
Frankrike .....	114	121	145	Hong Kong <sup>6</sup> (042-02) .....	353	370	394
Italia (031) .....	109	135	139	India <sup>6,7</sup> (042-02) .....	203	386	317
Storbrit. og N.-Irland .....	197	207	..	Indonesia <sup>6</sup> (042-02) .....	604	962	684
Vest-Tyskland .....	172	220	..	Japan <sup>6</sup> (042-02) .....	277	175	126
Sambandsstatene .....	486	459	..	Malaistatene <sup>6</sup> (042-02) .....	368	380	341
				Pakistan .....	120	..	127

Kilde: UN: Yearbook of international trade statistics, FAO: Trade yearbook, Yearbook of forest products statistics, og Monthly Bulletin of Agricultural Economics and Statistics.

<sup>1</sup> Varegrupperingen følger hovedsakelig Standard International Trade Classification Revised (SITC-Revised), Statistical Papers Ser. M, No. 34; utgitt av FN's statistiske kontor. De tilsvarende kodenummer er føyd til i parentes ved de enkelte varer. Grupperingen svarer ikke helt til SITC-Revised, da oppgavene, selv om de er tatt fra internasjonale kilder, likevel bygger på de forskjellige lands handelstatistikk hvor varegrupperingen i enkelte tilfelle avviker betydelig fra SITC-Revised.

<sup>2</sup> Kjøtt og flesk: ferskt, frosset, tørket, saltet etc. og kjøtthermetikk. <sup>3</sup> Ost og ostemasse. <sup>4</sup> Fisk: frossen, saltet, røykt etc., skaldyr, fiskehermetikk. <sup>5</sup> Umalt hvete og blandkorn av hvete og rug. <sup>6</sup> Etter SITC (original). <sup>7</sup> Ekskl. handel med Nepal, Tibet, Sikkim og Bhutan.

Tabell 412 (forts.). Innførsel og utførsel av noen viktige varer.

Varesorter og land	1959	1960	1961	Varesorter og land	1959	1960	1961
	Utførsel. 1000 t.						
Egypt (Foren. Arab. rep.)..	49	308	229	Nederland.....	120	186	123
Sambandsstatene .....	705	997	836	Polen .....	2	109	313
Burma <sup>1</sup> (042-02).....	1 692	1 749	1 591	Vest-Tyskland .....	25	20	196
Kambodja .....	192	320	229	Øst-Tyskland .....	207	234	245
Thailand .....	1 092	1 203	1 566		Utførsel. 1000 t.		
Vietnam .....	246	340	155	Sverige .....	2	1	56
B y g g. <sup>2</sup> (043).	Innførsel. 1000 t.			Sovjet-Samveldet .....	549	683	1 088
Norge .....	26	61	25	Vest-Tyskland .....	171	174	201
Danmark .....	501	513	321	Canada .....	113	86	124
Sverige .....	110	73	2	Sambandsstatene <sup>4</sup> .....	137	124	219
Belgia og Luxembourg....	327	283	325	Argentina .....	64	138	41
Frankrike .....	155	30	0	H v e t e m j ø l. <sup>4</sup> (046).	Innførsel. 1000 t.		
Italia .....	202	364	576	Norge .....	13	10	5
Nederland.....	526	381	269	Danmark .....	54	67	36
Polen .....	372	231	317	Nederland.....	185	281	126
Spania .....	117	62	362	Storbrit. og N.-Irland.....	383	372	393
Storbrit. og N.-Irland.....	1 012	715	990	Egypt (Foren. Arab. rep.)..	468	545	431
Sveits .....	230	224	201	Ceylon .....	259	168	173
Vest-Tyskland .....	1 350	1 415	972	Filippinene .....	139	159	79
Sambandsstatene.....	291	243	334	Indonesia .....	92	142	110
Japan .....	488	0	0	Malaistatene .....	113	127	132
	Utførsel. 1000 t.				Utførsel. 1000 t.		
Danmark .....	178	99	66	Frankrike .....	240	335	308
Frankrike .....	91	589	1 944	Italia .....	102	110	44
Sovjet-Samveldet .....	122	324	1 007	Vest-Tyskland .....	519	603	616
Storbrit. og N.-Irland .....	249	224	137	Canada .....	752	716	682
Canada .....	1 362	1 041	1 028	Sambandsstatene .....	1 714	1 966	1 974
Sambandsstatene <sup>3</sup> .....	2 468	1 974	1 367	Austral-Sambandet .....	536	563	596
Argentina .....	299	300	129	P o t e t e r. (054.1).	Innførsel. 1000 t.		
Austral-Sambandet .....	885	362	953	Sverige .....	134	73	38
	Innførsel. 1000 t.			Belgia og Luxembourg....	145	152	126
Norge .....	77	55	82	Frankrike .....	284	184	161
Danmark .....	122	180	161	Italia .....	50	81	171
Finland .....	29	44	40	Storbrit. og N.-Irland.....	538	270	266
Sverige .....	55	48	49	Vest-Tyskland .....	472	357	524
Belgia og Luxembourg....	522	554	476	Algerie .....	179	224	234
Frankrike .....	173	163	233	Canada .....	89	146	106
Italia .....	1 065	1 704	1 730		Utførsel. 1000 t.		
Nederland.....	1 119	1 332	1 409	Danmark .....	149	93	71
Spania .....	101	68	251	Belgia og Luxembourg....	131	53	122
Storbrit. og N.-Irland.....	2 975	3 134	3 208	Frankrike .....	238	336	445
Vest-Tyskland .....	863	888	1 159	Italia .....	281	230	177
Østerrike.....	321	466	310	Nederland.....	631	414	554
Canada .....	306	380	577	Polen .....	183	75	163
Japan .....	914	1 354	1 831	Spania .....	108	113	111
	Utførsel. 1000 t.			Storbrit. og N.-Irland.....	44	73	132
Jugoslavia .....	317	512	376	Canada .....	105	84	102
Sovjet-Samveldet .....	155	122	406	Sambandsstatene .....	134	153	107
Sør-Afrika .....	410	568	1 071	S u k k e r. <sup>5</sup> (061).	Innførsel. 1000 t.		
Sambandsstatene <sup>1</sup> .....	5 602	5 644	7 447	Norge .....	165	162	178
Argentina .....	2 686	2 570	1 730	Finland .....	150	144	143
	Innførsel. 1000 t.			Sverige .....	110	71	43
R u g <sup>2</sup> . (045.1).	46	56	49	Frankrike (061.1).....	497	630	388
Norge .....	27	30	3	Hellas .....	140	113	126
Danmark .....	105	43	34	Jugoslavia .....	67	133	117
Finland .....	68	60	110	Nederland.....	243	316	258
Sverige .....	66	219	132	Portugal .....	141	150	171
Italia .....				Sovjet-Samveldet .....	319	1 697	3 577

<sup>1</sup> Se foreg. side, note 6. <sup>2</sup> U malt. <sup>3</sup> Ekskl. handelen mellom Sambandsstatene og de underl. territorier. <sup>4</sup> Mjøl av hvete og blandkorn. <sup>5</sup> Råsukker og raffinert sukker og inkl. honning.

Tabell 412 (forts.). Innførsel og utførsel av noen viktige varer.

Varesorter og land	1959	1960	1961	Varesorter og land	1959	1960	1961
Storbrit. og N.-Irland.....	2 998	2 785	2 775	Eire (074.1) .....	10,1	9,8	11,5
Sveits .....	185	208	257	Nederland (074.1) .....	9,6	9,8	10,1
Vest-Tyskland .....	203	171	182	Sovjet-Samveldet .....	29,8	22,6	14,9
Algerie .....	203	231	192	Storb. og N.-Irland .....	235,3	240,1	252,1
Marokko .....	337	358	367	Vest-Tyskland (074.1) .....	7,0	7,1	6,7
Canada (061.1) .....	690	617	685	Egypt <sup>1</sup> (Foren. Arab. rep.) (074-01) .....	19,4	20,3	22,8
Sambandsstatene (061.1) .....	3 676	3 865	3 678	Marokko (074.1) .....	9,2	12,4	13,9
Chile .....	102	112	328	Sør-Afrika (074.1) .....	13,1	14,3	15,0
Ceylon .....	182	194	205	Canada (074.1) .....	20,7	19,9	20,6
Hong Kong .....	89	123	138	Sambandsstatene (074.1) .....	49,8	52,2	49,6
Irak .....	168	212	236	Irak .....	19,9	23,0	24,5
Iran .....	306	328	385	Iran .....	9,9	9,7	4,9
Japan <sup>1</sup> (061-01) .....	1 208	1 264	1 346	Austral-Samb. <sup>1</sup> (074-01) .....	27,4	29,0	28,6
Malaistatene .....	234	185	212				
New Zealand .....	106	116	146				
	Utførsel. 1000 t.				Utførsel. 1000 t.		
Danmark .....	42	31	24	Brasil <sup>1</sup> (074-02) .....	55,3	56,1	61,0
Frankrike .....	497	654	1 010	Ceylon <sup>1</sup> (074-01) .....	174,0	185,9	193,1
Polen .....	282	316	661	Formosa .....	14,4	12,0	14,6
Sovjet-Samveldet (raff.) .....	197	243	414	India <sup>1, 4</sup> (074-01) .....	214,3	199,2	205,9
Storb. og N.-Irl. (061.2) .....	596	532	355	Indonesia .....	33,3	39,2	36,2
Mauritius <sup>1</sup> (061-01, 03) .....	572	344	..	Japan <sup>1</sup> (074-01) .....	8,0	10,1	8,0
Sør-Afrika .....	249	264	296	Pakistan <sup>1</sup> (074-01) .....	5,9	1,8	2,7
Cuba .....	4 876	5 513	6 422				
Domingo-Republikken .....	880	1 466	1 055	T o b a k k <sup>5</sup> . (121).			
Mexico .....	498	906	901	Norge .....	4	8	5
Brasil .....	617	771	783	Danmark .....	13	12	14
Peru .....	504	553	615	Finland .....	5	6	7
Filippinene .....	934	1 090	1 316	Sverige .....	7	12	11
Formosa .....	734	863	619	Frankrike .....	30	27	36
Austral-Sambandet .....	658	819	853	Nederland .....	34	48	43
	Innførsel. 1000 t.			Sovjet-Samveldet .....	97	74	58
K a f f e <sup>2</sup> . (071).				Storbrit. og N.-Irland .....	137	166	157
Norge (071.1) .....	25	29	27	Vest-Tyskland .....	81	88	98
Danmark .....	38	42	44	Sambandsstatene .....	69	72	76
Finland <sup>1</sup> (071-01) .....	34	34	38				
Sverige .....	68	73	78				
Belgia og Luxemb. (071.1) .....	58	66	62	Hellas .....	55	61	66
Frankrike (071.1) .....	197	198	198	Rhodesia og Nyasaland .....	80	87	95
Italia .....	84	99	105	Sambandsstatene .....	211	224	227
Nederland (071.1) .....	51	55	69	Brasil .....	29	32	49
Storb. og N.-Irl. (071.1) .....	53	55	60	India .....	38	46	44
Vest-Tyskland (071.1) .....	187	199	212	Tyrkia .....	67	58	88
Canada .....	61	60	67				
Sambandsstatene (071.1) .....	1 390	1 324	1 344	Oljefrø, -nøtter og -kjerner <sup>6</sup> (221).			
	Utførsel. 1000 t.				Innførsel. 1000 t.		
Angola .....	89	87	118	Norge .....	100	127	105
Kongo (Léopoldville) .....	92	58	57	Danmark .....	366	443	369
Uganda .....	90	119	104	Finland .....	19	52	46
El Salvador .....	83	90	87	Sverige .....	66	76	90
Guatemala .....	83	80	79	Belgia og Luxembourg .....	240	269	260
Mexico .....	75	83	89	Frankrike .....	799	988	896
Brasil (071.1) .....	1 046	1 009	1 018	Italia .....	308	442	505
Colombia <sup>1</sup> (071-01) .....	385	356	339	Nederland .....	732	758	722
Indonesia <sup>1</sup> (071-01) .....	38	41	66	Storbrit. og N.-Irland .....	1 116	1 089	985
	Innførsel. 1000 t.			Vest-Tyskland .....	1 392	1 540	1 483
Norge (074.1) .....	0,4	0,4	0,4	Japan .....	1 508	1 681	1 692
Danmark (074.1) .....	1,2	1,3	1,4				
Finland (074.1) .....	0,4	0,4	0,5				
Sverige (074.1) .....	1,0	1,0	1,1				
	Innførsel. 1000 t.				Utførsel. 1000 t.		
				Sverige .....	39	25	..
				Nigeria .....	1 007	830	1 014
				Brasil .....	53	0	79
				Indonesia .....	207	220	296

<sup>1</sup> Se side 345, note 6. <sup>2</sup> Rå og brent. <sup>3</sup> Te og maté. <sup>4</sup> Se side 345 note 7. <sup>5</sup> Ubearbeidd tobakk. <sup>6</sup> Oljefrø, jordnøtter, kopra, palmekjerner, soyabønner m. v.

Tabell 412 (forts.). Innførsel og utførsel av noen viktige varer.

Varesorter og land	1959	1960	1961	Varesorter og land	1959	1960	1961				
<b>Naturgummi<sup>1</sup> (231) ..</b>				<b>Innførsel. 1000 t.</b>				<b>Utførsel. 1000 t.</b>			
Norge .....	6	9	7	Norge .....	713	814	765				
Danmark .....	10	12	11	Finland .....	1 459	1 596	1 602				
Finland .....	3	7	9	Sverige .....	2 734	3 001	2 794				
Sverige (231.1) .....	23	26	24	Canada .....	2 288	2 423	2 660				
Frankrike (231.1) .....	131	141	135	Sambandsstatene .....	708	1 175	1 264				
Sovjet-Samveldet .....	275	228	416	<b>Ull<sup>6</sup>. (262).</b>				<b>Innførsel. 1000 t.</b>			
Storbrit. og N.-Irland .....	260	295	330	Sverige .....	9	9	8				
Vest-Tyskland .....	208	233	212	Belgia og Luxembourg .....	123	119	140				
Sambandsstatene (231.1) .....	586	421	401	Frankrike .....	176	181	190				
Japan .....	225	245	247	Italia .....	119	138	133				
Malaistatene <sup>2</sup> (231-01) .....	54	72	66	Sovjet-Samveldet .....	58	62	55				
<b>Utførsel. 1000 t.</b>				Storbrit. og N.-Irland .....	372	314	312				
Sambandsstatene (231.2) .....	299	350	302	Vest-Tyskland .....	138	121	126				
Ceylon <sup>2</sup> (231-01) .....	93	106	90	Sambandsstatene (262.1) .....	82	67	73				
Indonesia <sup>2</sup> (231-01) .....	719	579	679	Japan (262-01) .....	166	186	247				
Malaistatene <sup>2</sup> (231-01) .....	781	763	787					<b>Utførsel. 1000 t.</b>			
<b>Tømmer og trelast<sup>3</sup> (241.1, 242, 243).</b>				<b>Innførsel. 1000 m<sup>3</sup></b>				<b>Utførsel. 1000 t.</b>			
Norge <sup>4</sup> .....	547	1 281	1 875	Frankrike .....	75	74	73				
Danmark .....	1 004	1 146	1 091	Storbrit. og N.-Irland .....	99	95	102				
Sverige .....	739	1 261	1 794	Sør-Afrika .....	112	97	115				
Belgia og Luxembourg .....	1 623	1 756	1 787	Argentina .....	133	132	132				
Frankrike .....	2 352	2 496	3 279	Austral-Sambandet .....	629	608	645				
Italia .....	4 914	6 282	6 723	New Zealand .....	240	237	251				
Nederland .....	2 903	3 367	3 236					<b>Innførsel. 1000 t.</b>			
Storbrit. og N.-Irland .....	9 428	11 210	10 219	<b>Råbomull<sup>7</sup>. (263.1).</b>							
Sveits .....	586	870	1 395	Norge .....	4	4	5				
Vest-Tyskland .....	7 851	9 000	8 880	Danmark .....	9	9	10				
Øst-Tyskland .....	1 309	1 621	1 772	Finland .....	18	22	16				
Ungarn .....	2 177	2 231	2 306	Sverige .....	18	27	31				
Canada .....	1 847	2 029	1 887	Belgia og Luxembourg .....	90	107	98				
Sambandsstatene .....	13 484	13 491	14 235	Frankrike .....	249	327	302				
Japan .....	5 731	6 392	9 664	Italia .....	166	275	240				
<b>Utførsel. 1000 m<sup>3</sup></b>				Nederland .....	75	86	83				
Norge <sup>4</sup> .....	210	431	189	Polen .....	105	127	140				
Finland .....	8 246	10 092	11 151	Sovjet-Samveldet .....	190	193	142				
Sverige .....	5 760	5 922	5 520	Storbrit. og N.-Irland .....	280	279	229				
Frankrike .....	2 566	3 670	3 443	Tsjekkoslovakia .....	105	103	122				
Jugoslavia .....	1 522	1 388	1 478	Vest-Tyskland .....	301	350	298				
Polen .....	685	913	881	Øst-Tyskland .....	103	108	93				
Sovjet-Samveldet .....	7 975	9 356	10 781	Canada .....	72	78	82				
Tsjekkoslovakia .....	1 051	1 080	1 233	Hong Kong .....	74	97	117				
Østerrike .....	3 788	3 816	3 414	India .....	97	205	194				
Canada .....	13 388	14 468	15 676	Japan .....	607	701	796				
Sambandsstatene .....	3 040	3 616	4 432					<b>Utførsel. 1000 t.</b>			
Brasil .....	885	1 019	1 186	Sovjet-Samveldet .....	345	391	383				
<b>Innførsel. 1000 t.</b>				Egypt (Foren. Arab. rep.) .....	318	374	265				
Papirmasse <sup>5</sup> . (251).				Sudan .....	180	106	105				
Danmark .....	138	178	161	Mexico .....	406	316	305				
Belgia og Luxembourg .....	218	213	237	Sambandsstatene <sup>8</sup> .....	835	1 709	1 450				
Frankrike .....	848	1 022	1 067	Brasil .....	78	95	206				
Italia .....	552	706	664	Peru .....	115	100	109				
Nederland .....	441	530	499	Pakistan .....	54	89	39				
Storbrit. og N.-Irland .....	2 299	2 777	2 641	Syria .....	91	81	88				
Vest-Tyskland .....	901	1 084	1 083	Tyrkia .....	98	80	90				
Sambandsstatene .....	2 06	2 161	2 240								

<sup>1</sup> Inkl. syntetisk og regenerert gummi. <sup>2</sup> Se side 345, note 6. <sup>3</sup> Rund last, ved, skur- og høvellast m. v. Oppgavene må anses som usikre, fordi kildene ikke stemmer overens. <sup>4</sup> Omfatter ikke flotningstømmer: Fra Sverige 83 000 m<sup>3</sup> i 1959, 93 000 m<sup>3</sup> i 1960, 95 000 m<sup>3</sup> i 1961. Til Sverige 240 000 m<sup>3</sup> i 1959, 200 000 m<sup>3</sup> i 1960, 193 000 m<sup>3</sup> i 1961. <sup>5</sup> Mekanisk og kjem. masse, som regel tørr vekt, samt papiravfall. <sup>6</sup> Ull og annet dyrehår. <sup>7</sup> Ukardet og ukjemmet. <sup>8</sup> Se side 346, note 3.

Tabell 412 (forts.). Innførsel og utførsel av noen viktige varer.

Varesorter og land	1959	1960	1961	Varesorter og land	1959	1960	1961
<b>Kunstige spinne-</b> <b>stoffer. (266).</b>	Innførsel. 1000 t.						
Norge .....	1,2	1,0	1,5	Belgia og Luxembourg ....	9 154	8 645	8 809
Danmark .....	3,8	4,1	..	Frankrike .....	14 743	15 921	15 794
Finland .....	1,1	..	..	Italia (321.4) .....	7 918	9 970	9 702
Sverige .....	4,1	5,2	5,5	Nederland .....	7 380	8 097	8 130
Belgia og Luxembourg ....	6,3	9,6	12,8	Sovjet-Samveldet .....	5 014	5 458	5 348
Frankrike .....	3,9	6,6	..	Sveits .....	2 393	2 732	2 400
Hellas .....	3,4	6,2	7,1	Vest-Tyskland .....	10 028	8 622	8 689
Italia .....	8,1	12,6	..	Øst-Tyskland .....	16 535	16 086	16 731
Nederland .....	5,5	7,1	..	Østerrike .....	4 615	5 239	4 817
Portugal .....	7,7	5,7	6,1	Canada .....	13 282	12 587	11 435
Storbr. og N.-Irland .....	2,9	7,3	..	Japan <sup>2</sup> (311-01) .....	4 970	8 292	11 160
Vest-Tyskland .....	9,6	11,4	..		Utførsel. 1000 t.		
Sambandsstatene .....	59,6	31,3	..	Belgia og Luxembourg ....	3 049	3 166	3 560
	Utførsel. 1000 t.			Frankrike .....	3 135	1 553	1 445
Norge .....	8,9	7,9	7,1	Nederland .....	4 338	5 041	5 452
Finland .....	9,3	11,2	13,5	Polen .....	18 075	19 583	19 192
Sverige .....	16,6	17,3	18,0	Sovjet-Samveldet .....	13 535	14 961	18 133
Belgia og Luxembourg ....	10,1	8,5	..	Storbrit. og N.-Irland .....	4 942	6 896	7 251
Frankrike .....	15,3	14,0	22,6	Vest-Tyskland .....	25 717	30 569	30 115
Italia .....	26,4	27,7	38,1	Øst-Tyskland .....	6 385	6 384	6 248
Storbrit. og N.-Irland .....	19,1	20,8	33,9	Sambandsstatene (321.4)...	35 386	34 402	33 131
Vest-Tyskland .....	61,5	65,6	71,1		Innførsel. 1000 t.		
Østerrike .....	31,5	31,6	..	<b>R å o l j e<sup>3</sup>. (331).</b>			
Sambandsstatene .....	19,8	25,7	..	Norge .....	107	220	1 739
Japan .....	16,4	20,7	31,1	Finland .....	1 090	1 137	1 383
	Innførsel. 1000 t.			Sverige .....	2 373	2 646	2 592
<b>J ẽ r n m a l m . (281).</b>				Belgia og Luxembourg ....	6 717	6 861	7 838
Belgia og Luxembourg ....	18 305	20 752	20 652	Frankrike .....	29 171	31 022	35 016
Frankrike .....	957	1 520	1 713	Italia .....	24 768	28 853	33 470
Italia .....	1 634	2 642	3 307	Nederland .....	12 678	16 478	19 286
Nederland .....	1 931	2 330	2 259	Spania .....	7 215	..	7 429
Storbrit. og N.-Irland .....	13 582	18 303	15 215	Storbrit. og N.-Irland <sup>4</sup> .....	46 443	52 857	57 769
Vest-Tyskland .....	20 453	36 529	35 109	Vest-Tyskland .....	16 895	23 056	29 293
Østerrike .....	660	1 612	1 727	Nederl. Antillene .....	39 226	38 951	40 926
Canada .....	2 541	4 586	4 199	Sambandsstatene <sup>4</sup> .....	64 355	66 946	69 697
Sambandsstatene .....	..	35 146	..	Trinidad og Tobago .....	4 483	5 734 <sup>4</sup>	9 992
Japan .....	10 460	15 038	21 239	Brasil .....	5 742	5 684	7 549
	Utførsel. 1000 t.			Aden <sup>2</sup> (312-01) .....	4 206	4 273	5 369
Norge .....	1 017	1 310	1 209	India <sup>5</sup> .....	4 413	2 701	6 320
Finland .....	402	497	465	Indonesia .....	1 163	355	2 142
Sverige .....	15 617	19 888	20 446	Japan <sup>4</sup> .....	22 111	31 121	38 817
Frankrike .....	20 379	27 155	25 855	Sarawak .....	5 399	4 577	3 768
Sovjet-Samveldet .....	13 446	15 182	16 283		Utførsel. 1000 t.		
Spania .....	1 084	3 181	1 067	Sovjet-Samveldet .....	12 485	17 825	23 388
Algerie .....	2 023	3 574	2 781	Canada <sup>4</sup> .....	5 305	6 715	10 369
Canada .....	18 846	17 211	15 107	Colombia .....	3 981	4 353	3 861
Sambandsstatene .....	3 020	5 320	4 995	Venezuela <sup>4</sup> .....	103192	104628	105715
Brasil .....	3 988	5 240	6 282	Indonesia .....	4 444	7 416	9 732
Chile .....	4 261	5 191	5 376	Irak .....	39 801	45 206	45 851
Venezuela .....	17 379	19 320	14 565	Iran .....	30 203	32 445	..
Malaistatene .....	3 833	5 589	6 538	Sarawak .....	3 290	2 515	1 910
	Innførsel. 1000 t.			<b>B e n s i n . (332.1).</b>			
<b>K u l l o g k o k s<sup>1</sup>. (321).</b>				Norge .....	413	459	336
Norge .....	877	1 063	991	Danmark .....	965	998	1 099
Danmark .....	4 139	5 478	5 152	Finland <sup>4</sup> .....	30	62	45
Finland .....	2 862	3 175	3 047	Sverige .....	1 272	1 529	1 551
Sverige .....	3 275	3 752	3 450				

<sup>1</sup> Steinkull, brunull og torv samt briketter derav. <sup>2</sup> Se side 345, note 6. <sup>3</sup> Inkl. delvis raffinert olje (for videre raffinering).  
<sup>4</sup> 1 000 m<sup>2</sup>. <sup>5</sup> Se side 345, note 7.

Tabell 412 (forts.). Innførsel og utførsel av noen viktige varer.

Varesorter og land	1959	1960	1961	Varesorter og land	1959	1960	1961
Belgia og Luxembourg . . . . .	320	380	375		Utførsel. 1000 t.		
Eire <sup>1</sup> . . . . .	334	100	80	New Zealand . . . . .	707	766	803
Frankrike . . . . .	622	833	717	Frankrike . . . . .	3 975	4 047	4 891
Storbrit. og N.-Irland <sup>1</sup> . . . . .	3 987	3 487	3 698	Italia . . . . .	5 977	6 569	7 658
Sveits . . . . .	897	1 365	1 605	Nederland . . . . .	7 192	9 247	9 504
Vest-Tyskland . . . . .	521	762	612	Sovjet-Samveldet . . . . .	4 643	5 166	5 698
Østerrike . . . . .	252	296	416	Storbrit. og N.-Irland <sup>1</sup> . . . . .	5 663	6 577	5 344
Algerie <sup>1</sup> . . . . .	432	445	449	Mexico (332.3) . . . . .	2 097	1 153	1 219
Sør-Afrika <sup>1</sup> . . . . .	1 562	1 584	1 637	Nederl. Antillene . . . . .	24 387	24 455	25 058
Canada <sup>1</sup> . . . . .	859	419	283	Sambandsstatene <sup>1</sup> . . . . .	5 405	4 547	3 307
Nederl. Antillene . . . . .	850	811	1 293	Trinidad og Tobago . . . . .	7 316	8 201	11 405
Brasil . . . . .	705	891	809	Venezuela <sup>1</sup> . . . . .	28 323	33 044	34 275
Indonesia . . . . .	141	468	371	Indonesia . . . . .	4 109	4 422	4 036
Tyrkia . . . . .	425	358	343		Innførsel. 1000 t.		
New Zealand <sup>1</sup> . . . . .	1 118	1 257	1 381	Vegetabiliske oljer <sup>5</sup> . (421, 422).			
	Utførsel. 1000 t.			Norge . . . . .	7	6	7
Frankrike . . . . .	1 477	1 669	1 777	Danmark . . . . .	20	10	16
Italia . . . . .	1 752	1 993	1 990	Finland . . . . .	12	10	6
Nederland . . . . .	1 989	2 447	2 591	Sverige . . . . .	30	39	31
Storbrit. og N.-Irland <sup>1</sup> . . . . .	2 446	2 401	2 037	Belgia og Luxembourg . . . . .	76	92	65
Nederl. Antillene . . . . .	3 748	4 047	4 042	Frankrike . . . . .	188	220	234
Sambandsstatene . . . . .	2 466	1 796	1 129	Italia . . . . .	167	255	..
Trinidad og Tobago . . . . .	1 755	2 115 <sup>2</sup>	3 957	Nederland . . . . .	133	153	126
Venezuela <sup>1</sup> . . . . .	2 363	2 139	2 302	Sovjet-Samveldet . . . . .	72	59	58
Indonesia . . . . .	1 411	1 501	1 168	Spania . . . . .	171	135	..
Iran <sup>2</sup> . . . . .	1 887	2 983	..	Storbri. og N.-Irland (422) . . . . .	..	285	279
	Innførsel. 1000 t.			Vest-Tyskland . . . . .	385	429	371
Brenseloljer <sup>3</sup> . (332.3,4)				Øst-Tyskland . . . . .	87	110	122
Norge . . . . .	2 492	2 752	2 142	Canada . . . . .	82	77	97
Danmark . . . . .	3 241	3 734	4 048		Utførsel. 1000 t.		
Finland . . . . .	732	1 441	1 483	Danmark . . . . .	34	40	32
Island (332.3) . . . . .	..	..	283	Sverige . . . . .	16	11	..
Sverige . . . . .	6 759	8 541	8 746	Nederland . . . . .	87	109	82
Belgia og Luxembourg . . . . .	2 196	2 471	2 629	Sovjet-Samveldet . . . . .	83	92	122
Eire <sup>1</sup> . . . . .	391	156	185	Kongo (Léopoldville) . . . . .	256	230	206
Frankrike . . . . .	1 166	1 501	1 343	Nigeria <sup>6</sup> (412-04, 412-06) . . . . .	235	234	213
Hellas . . . . .	313	615	759	Sambandsstatene (421) . . . . .	..	562	304
Italia . . . . .	587	1 428	1 864	Argentina (linolje) . . . . .	218	169	204
Nederland . . . . .	4 635	4 689	4 667	Brazil <sup>6</sup> (422) . . . . .	..	..	104
Portugal . . . . .	472	514	553	Ceylon <sup>6</sup> (412-07) . . . . .	71	56	93
Sovjet-Samveldet . . . . .	410	391	314	India <sup>4</sup> . . . . .	103	61	39
Spania . . . . .	496	604	554	Indonesia <sup>6</sup> (412-06) . . . . .	103	109	118
Storbrit. og N.-Irland <sup>1</sup> . . . . .	8 668	10 587	8 393		Innførsel. 1000 t.		
Sveits (332.4) . . . . .	1 916	2 356	2 437	Plast <sup>7</sup> . (581).			
Vest-Tyskland . . . . .	4 505	5 341	5 440	Norge . . . . .	15,9	21,3	24,6
Egypt (For. Arab. rep.) . . . . .	589	608	269	Danmark . . . . .	39,9	47,6	56,4
Sør-Afrika <sup>1</sup> . . . . .	858	849	935	Finland . . . . .	28,5	35,3	42,8
Canada <sup>1</sup> . . . . .	4 535	4 268	3 239	Sverige . . . . .	45,3	55,8	64,6
Mexico (332.3) . . . . .	291	97	122	Belgia og Luxembourg . . . . .	44,5	68,1	82,2
Nederl. Antillene . . . . .	2 133	1 119	653	Frankrike . . . . .	42,1	60,9	76,5
Sambandsstatene <sup>1</sup> (332.4) . . . . .	..	36 677	36 693	Italia . . . . .	43,4	69,5	68,7
Brasil . . . . .	2 519	2 981	1 889	Nederland . . . . .	56,7	77,2	85,0
Aden . . . . .	1 468	1 773	1 618	Portugal . . . . .	12,6	15,4	18,0
Ceylon <sup>1</sup> . . . . .	713	623	787	Storbrit. og N.-Irland . . . . .	57,7	96,5	..
Hong Kong . . . . .	922	987	1 107	Vest-Tyskland . . . . .	87,2	108,7	111,3
India <sup>4</sup> . . . . .	309	354	517	Østerrike . . . . .	29,4	35,2	44,4
Japan <sup>1</sup> . . . . .	3 297	5 371	8 954	Japan . . . . .	48,1	41,1	64,2
Malaistatene . . . . .	551	826	928				
Tyrkia . . . . .	667	536	579				

<sup>1</sup> 1 000 m<sup>3</sup>. <sup>2</sup> Inkl. flybensin. <sup>3</sup> Nr. 332.3 innbefatter også tynne fyringsoljer. <sup>4</sup> Se side 345, note 7. <sup>5</sup> Oljer av oljefro, -nøtter og -kjerne m. v. <sup>6</sup> Se side 345, note 6. <sup>7</sup> Ubearbeidd og bearbeidd samt cellulosegenerat og kunstparkiser.



Tabell 412 (forts.). Innførsel og utførsel av noen viktige varer.

Varesorter og land	1959	1960	1961	Varesorter og land	1959	1960	1961
	Utførsel. 1000 t.				Innførsel. 1000 t.		
Norge	12,7	16,9	21,9	<b>Kopper<sup>1</sup>. (682.1).</b>			
Danmark	3,9	6,4	8,9	Sverige	68	80	77
Sverige	27,8	34,3	37,1	Belgia og Luxembourg	198	275	234
Belgia og Luxembourg	12,9	17,6	19,9	Frankrike	167	214	277
Frankrike	48,2	72,4	78,2	Italia	113	193	198
Italia	59,8	102,5	134,3	Storbrit. og N.-Irland	444	559	536
Nederland	41,7	47,5	65,4	Vest-Tyskland	393	468	500
Storbrit. og N.-Irland	171,9	188,1	220,6	Sambandsstatene	216	167	216
Vest-Tyskland	224,8	335,0	390,6		Utførsel. 1000 t.		
Sambandsstatene	328,0	375,2	400,8	Norge	38	38	21
<b>A vis p a p i r. (641.1).</b>	Innførsel. 1000 t.			Sverige	18	17	18
Danmark	82	92	95	Belgia og Luxembourg	166	172	198
Storbrit. og N.-Irland	517	625	623	Storbrit. og N.-Irland	110	80	111
Vest-Tyskland	230	303	365	Vest-Tyskland	90	82	81
Sambandsstatene	4 773	4 908	4 956	Canada	202	253	242
Brasil	145	164	164	Sambandsstatene	145	394	393
India	76	73	124		Innførsel. 1000 t.		
	Utførsel. 1000 t.			<b>Personbiler<sup>2</sup>. (732.1).</b>			
Norge	180	177	191	Norge <sup>3</sup>	24	37	55
Finland	576	691	846	Danmark <sup>3</sup>	64	80	80
Sverige	312	394	423	Finland <sup>3</sup>	22	25	28
Sovjet-Samveldet	80	94	98	Sverige <sup>3</sup>	111	114	117
Storbrit. og N.-Irland	83	47	..	Belgia og Luxembourg	127	27	28
Østerrike	65	72	51	Nederland	58	71	91
Canada	5 369	5 621	5 673	Portugal	15	13	14
	Innførsel. 1000 t.			Sveits	..	74	91
<b>J e r n o g s t å l. (67).</b>				Vest-Tyskland	76	66	71
Norge	504	552	615	Østerrike	51	62	62
Danmark	721	831	868	Canada <sup>3</sup>	154	171	107
Finland	482	626	668	Mexico	44	..	52
Sverige	1 072	1 459	..	Sambandsstatene <sup>3</sup>	697	471	289
Belgia og Luxembourg	902	1 035	1 182	New Zealand <sup>3</sup>	26	32	35
Frankrike	1 677	3 245	3 342		Utførsel. 1000 t.		
Italia	1 535	2 765	..	Sverige <sup>3</sup>	45	51	47
Nederland	1 855	2 223	2 121	Belgia og Luxembourg	54	69	77
Sovjet-Samveldet	1 200	1 528	1 558	Frankrike	388	369	278
Storbrit. og N.-Irland	640	1 714	..	Italia	139	134	148
Sveits	..	1 118	..	Storbrit. og N.-Irland	498	486	324
Vest-Tyskland	3 986	4 599	4 067	Vest-Tyskland	633	722	746
Japan	593	1 242	2 422	Sambandsstatene <sup>3</sup>	114	123	117
	Utførsel. 1000 t.			<b>L a s t e b i l e r<sup>2</sup>. (732.3).</b>			
Norge	505	625	594	Norge <sup>3</sup>	11	11	12
Finland	44	68	73	Danmark <sup>3</sup>	26	25	27
Sverige	563	632	..	Finland <sup>3,4</sup>	2	17	29
Belgia og Luxembourg	6 596	7 695	7 153	Hellas	9	7	14
Frankrike	6 206	6 030	6 331	Østerrike	12	15	15
Italia	891	1 146	..	Mexico	41	..	39
Nederland	1 093	1 335	1 257	India <sup>3,4</sup>	9	2	1
Sovjet-Samveldet	2 173	2 439	2 621	New Zealand <sup>3,4</sup>	7	8	12
Storbrit. og N.-Irland	3 170	3 346	..		Utførsel. 1000 t.		
Vest-Tyskland	6 703	8 619	9 197	Frankrike	75	78	56
Østerrike	1 058	1 247	1 226	Italia	10	18	21
Japan	1 637	2 355	2 303	Storbrit. og N.-Irland	88	97	86
				Vest-Tyskland	165	173	190

<sup>1</sup> Inkl. kopperlegeringer, uraffinerte og raffinerte, ubearbejdede. <sup>2</sup> Inkl. umonterte. <sup>3</sup> 1 000 stkr. <sup>4</sup> Inkl. busser.

**Tabell 413. Handelsflåten.**  
**Alle registrerte skip på 100 bruttotonn og over<sup>1</sup>.**

Land	Samlet tonnasje		Av denne:				Av skip i alt var tankskip		Av dampskipene var oljefyrt		Av dampskipene var turbindrevet Br.tonn
	I alt Brutto-tonn	Pr. 1000 innb. Brutto-tonn	Dampskip		Motorskip <sup>2</sup>		Antall	Brutto-tonn	Antall	Brutto-tonn	
			Antall	Brutto-tonn	Antall	Brutto-tonn					
Verdensflåten juni 1959...	1 000		1 000		1 000		1 000		1 000	1 000	
—»— » 1960...	124935		15 509	73 754	20 712	51 181	4 341	37 890	10 237	66 267	37 883
—»— » 1961...	129770		14 276	73 722	22 035	56 048	4 543	41 465	9 986	67 403	40 898
—»— » 1962...	135916		13 559	74 261	24 233	61 655	4 708	43 848	9 836	68 637	43 475
—»— » 1963...	139980		12 724	73 638	25 937	66 342	4 922	45 304	9 599	68 810	45 193
—»— » 1963...	145863		12 126	74 588	27 445	71 275	4 984	47 121	9 334	70 099	47 805
Av denne:											
Norge .....	13 669	3 756	304	1 956	2 460	11 713	541	7 064	273	1 937	1 645
Danmark .....	2 418	520	40	236	839	2 182	71	875	31	229	189
Island .....	117	643	41	25	164	92	6	15	..	..	..
Finland .....	926	206	134	300	261	626	31	273	92	238	3
Sverige .....	4 176	552	124	438	1 084	3 738	162	1 442	78	416	332
Belgia .....	718	78	34	227	166	491	14	201	29	226	221
Eire .....	177	63	24	57	59	120	9	30	..	..	..
Frankrike .....	5 216	111	245	1 902	1 253	3 314	158	2 127	220	1 889	1 433
Hellas .....	7 094	839	581	4 583	675	2 511	142	1 645	547	4 556	2 296
Italia .....	5 605	112	435	2 659	971	2 946	233	1 921	385	2 640	1 654
Jugoslavia .....	965	51	103	406	170	559	14	111	67	361	72
Nederland .....	5 227	443	160	1 945	1 744	3 282	117	1 646	153	1 942	1 890
Polen .....	925	31	138	345	227	580	8	67	93	303	17
Portugal .....	674	76	76	262	259	412	15	132	36	246	193
Sovjet-Samveldet .....	5 434	24	647	2 264	785	3 170	167	1 356	234	1 500	699
Spania .....	2 007	65	625	792	1 008	1 215	69	565	377	612	143
Storbritannia og N.-Irland .....	21 565	404	1 790	10 613	2 961	10 952	734	7 792	1 352	10 307	8 691
Sveits .....	176	31	—	—	34	176	..	..	..	..	..
Tyrkia .....	724	25	170	481	126	243	21	119	76	367	129
Vest-Tyskland .....	5 050	92	237	1 128	2 244	3 922	115	776	173	1 098	921
Egypt (Foren. Arab. republ.) .....	242	9	45	91	72	151	14	81	..	..	..
Liberia .....	11 391	..	637	9 426	256	1 965	359	7 042	632	9 408	7 942
Sør-Afrika .....	231	14	119	197	30	34	1	24	..	..	..
Canada .....	1 796	97	322	1 218	765	578	68	187	158	834	579
Sambandsstatene .....	23 133	124	2 682	22 164	1 024	969	444	4 647	2 431	20 647	13 072
Mexico .....	250	7	42	179	43	71	22	169	..	..	..
Colombia .....	114	..	5	10	32	104	3	15	..	..	..
Honduras .....	103	..	14	53	35	50	3	9	..	..	..
Panama .....	3 894	..	369	2 970	250	924	147	2 099	345	2 920	1 900
Argentina .....	1 308	61	150	687	196	621	79	545	112	667	454
Brasil .....	1 227	16	213	668	215	559	46	358	121	582	331
Chile .....	286	36	59	192	45	94	6	73	..	..	..
Peru .....	117	10	25	53	30	64	11	39	..	..	..
Venezuela .....	319	41	26	252	55	67	17	216	25	252	163
China (fastl.) .....	1 022	1	195	700	126	322	22	104	107	581	184
Hong Kong .....	779	228	83	424	91	355	14	57	..	..	..
India .....	1 211	3	182	569	127	642	7	45	117	450	127
Indonesia .....	422	4	34	89	325	333	8	8	..	..	..
Israel .....	426	186	11	87	67	339	3	34	11	87	83
Japan .....	9 977	105	325	1 962	4 494	8 015	979	2 834	206	1 844	1 653
Filippinene .....	406	14	8	27	154	379	10	16	6	23	..
Libanon .....	907	527	150	723	40	184	..	..	145	716	4
Pakistan .....	299	3	59	233	31	66	8	25	55	229	19
Austral-Sambandet .....	557	52	137	285	156	272	..	..	68	174	109
New Zealand .....	244	98	41	75	109	169	1	3	20	62	21
Andre <sup>3</sup> .....	2 339	..	285	635	1 187	1 704	85	334	..	..	..

Kilde: Lloyd's Register of Shipping. Statistical tables 1963.

<sup>1</sup> Inklusive fiske- og fangstskip, hvalkokeriskip, taubåter, bergingsbåter, isbrytere, kabelskip, kranfartøyer, havforskningskip, skoleskip o.l. spesialskip. <sup>2</sup> Seilskip med hjelpemotor regnet med. <sup>3</sup> Herunder tatt med 549 skip på til sammen 731 000 bruttotonn tilhørende andre «Commonwealth-land» enn dem som er nevnt ovenfor.

<sup>1</sup> For de nordiske land se også tabell 416.

**Tabell 414. Handelsflåten etter skipenes størrelse.**  
**Alle registrerte skip på 100 bruttotonn og over.<sup>1</sup>**

Land	Damp- og motorskip. — Bruttotonnasjen i 1000 tonn. Juni 1963										
	I alt	100— 999 br. t.	1000— 1999 br. t.	2000— 3999 br. t.	4000— 5999 br. t.	6000— 7999 br. t.	8000— 9999 br. t.	10000— 14999 br. t.	15000— 19999 br. t.	20000— 24999 br. t.	25000 br. t. og over
Verdensflåten . . . . .	145863	7 125	4 784	10 772	10 122	33 085	17 216	28 530	9 320	11 167	13 742
Av denne:											
Norge . . . . .	13 669	380	239	528	1 110	893	1 730	4 334	1 737	1 397	1 321
Danmark . . . . .	2 418	130	141	361	318	143	342	483	154	226	120
Finland . . . . .	926	47	182	226	126	62	81	202	—	—	—
Sverige . . . . .	4 176	181	151	378	443	503	312	1 006	537	272	393
Belgia . . . . .	718	30	19	49	20	125	162	215	19	21	58
Frankrike . . . . .	5 216	213	167	433	526	811	451	886	433	599	697
Hellas . . . . .	7 094	141	108	214	233	2 191	1 055	1 660	534	603	355
Italia . . . . .	5 605	284	210	200	224	1 235	401	1 332	202	847	670
Nederland . . . . .	5 227	506	94	233	342	653	1 045	1 179	119	394	662
Sovjet-Samveldet . . . . .	5 434	179	380	1 388	813	757	692	562	100	306	257
Spania . . . . .	2 007	335	124	468	271	276	105	308	15	105	—
Storbrit. og N.-Irl. . . . .	21 565	913	588	801	1 248	3 459	3 308	5 057	931	2 192	3 068
Vest-Tyskland . . . . .	5 050	640	338	798	492	905	448	543	361	164	361
Liberia . . . . .	11 391	22	33	117	196	1 602	562	2 502	1 261	1 775	3 321
Canada . . . . .	1 796	199	177	343	215	164	81	181	409	—	27
Sambandsstatene . . . . .	23 133	237	168	448	370	12 171	2 919	4 243	1 379	631	567
Panama . . . . .	3 894	69	130	252	200	856	169	802	570	459	387
Argentina . . . . .	1 308	44	58	202	109	256	159	421	34	25	—
Brasil . . . . .	1 227	72	99	312	271	131	36	156	—	150	—
India . . . . .	1 211	46	54	51	248	387	308	10	—	107	—
Japan . . . . .	9 977	1 228	500	886	688	1 585	1 731	1 171	220	550	1 418
Austral-Sambandet . . . . .	557	61	54	120	115	96	38	73	—	—	—

Kilde: Lloyd's Register of Shipping. Statistical Tables 1963. <sup>1</sup> Se note 1, tabell 413.

**Tabell 415. Handelsflåten etter skipenes alder.**  
**Alle registrerte skip på 100 bruttotonn og over.<sup>1</sup>**

Land	Damp- og motorskip. — Bruttotonnasjen i 1 000 tonn. Juni 1963						
	I alt	Under 5 år	5-9 år	10-14 år	15-19 år	20-24 år	25 år og over
Verdensflåten . . . . .	145 863	40 436	33 854	18 922	24 086	17 299	11 266
Av denne:							
Norge . . . . .	13 669	5 218	4 416	2 605	661	377	392
Danmark . . . . .	2 418	902	750	417	182	64	103
Finland . . . . .	926	164	171	176	138	86	191
Sverige . . . . .	4 176	1 557	1 164	614	460	121	260
Belgia . . . . .	718	296	216	80	101	6	19
Frankrike . . . . .	5 216	1 531	1 483	1 156	630	274	142
Hellas . . . . .	7 094	1 385	2 023	465	1 275	1 472	474
Italia . . . . .	5 605	1 581	1 324	575	674	920	531
Nederland . . . . .	5 227	1 838	1 662	618	564	319	226
Sovjet-Samveldet . . . . .	5 434	2 530	1 399	313	118	313	761
Spania . . . . .	2 007	606	333	143	167	49	709
Storbritannia og N.-Irl. . . . .	21 565	7 188	5 707	3 587	2 873	1 106	1 104
Vest-Tyskland . . . . .	5 050	1 441	2 026	996	154	96	337
Liberia . . . . .	11 391	3 247	4 037	1 393	1 428	1 132	154
Canada . . . . .	1 796	518	196	249	143	110	580
Sambandsstatene . . . . .	23 133	1 829	1 070	1 006	9 506	7 851	1 871
Panama . . . . .	3 894	491	734	686	805	636	542
Argentina . . . . .	1 308	101	57	412	369	124	245
Brasil . . . . .	1 227	393	70	169	306	26	263
India . . . . .	1 211	352	326	170	190	116	57
Japan . . . . .	9 977	4 180	2 703	1 624	862	170	438
Austral-Sambandet . . . . .	557	119	180	81	61	21	95

Kilde: Lloyd's Register of Shipping. Statistical Tables 1963. <sup>1</sup> Se note 1, tabell 413.

**Tabell 416. De nordiske lands handelsflåter pr. 31/12 1962 og 1963.**  
**Handelsskip på 100 bruttotonn og over.<sup>1</sup>**

	Norge		Danmark		Finland		Island <sup>2</sup>		Sverige	
	Antall	Br.tonn	Antall	Br.tonn	Antall	Br.tonn	Antall	Br.tonn	Antall	Br.tonn
Handelsflåten pr. 31/12 1962, i alt .....	2 292	12 509	785	2 308	433	869	36	61	1 073	4 139
Handelsflåten pr. 31/12 1963, i alt .....	2 302	13 420	787	2 293	455	934	37	63	1 007	4 100
<b>A. Handelsflåten pr. 31/12 1963 etter skipenes type og framdriftsmiddel.</b>										
<b>T a n k s k i p :</b>										
Motorskip .....	458	5 584	65	651	32	291	5	14	146	1 087
Dampskip, kullfyrt ...	—	—	—	—	—	—	—	—	—	—
— oljefyrt ...	6	31	—	—	—	—	—	—	1	4
Turbinskip .....	57	1 374	7	190	—	—	—	—	11	286
<b>M a l m / t a n k s k i p :</b>										
Motorskip .....	5	55	—	—	1	4	—	—	26	371
Dampskip, kullfyrt ...	—	—	—	—	—	—	—	—	—	—
— oljefyrt ...	—	—	—	—	—	—	—	—	—	—
Turbinskip .....	5	96	—	—	—	—	—	—	1	16
<b>K j ø l e - o g f r y s e - s k i p :</b>										
Motorskip .....	33	94	15	47	4	7	4	6	34	167
Dampskip, kullfyrt ...	—	—	—	—	—	—	—	—	—	—
— oljefyrt ...	—	—	2	3	—	—	—	—	—	—
Turbinskip .....	—	—	—	—	—	—	—	—	5	37
<b>A n d r e t ø r r l a s t - s k i p :<sup>3</sup></b>										
Motorskip .....	1 622	5 786	687	1 385	264	339	28	43	723	2 045
Herav seilskip med hjelpemotor .....	—	—	149	20	16	3	—	—	77	12
Dampskip, kullfyrt ...	13	6	3	2	59	50	—	—	16	8
— oljefyrt ...	86	161	8	15	94	241	—	—	40	67
Turbinskip .....	17	233	—	—	1	2	—	—	4	12
<b>B. Handelsflåten pr. 31/12 1963 etter skipenes stør- relse.</b>										
100— 499 br.tonn .	827	192	399	105	188	46	7	2	470	139
500— 999 — .	84	65	35	23	18	15	10	8	12	10
1 000— 1 499 — .	69	86	39	48	47	64	5	7	31	41
1 500— 1 999 — .	85	151	42	74	59	104	5	9	46	79
2 000— 2 499 — .	49	112	18	41	37	84	3	7	38	86
2 500— 2 999 — .	48	133	20	55	26	72	4	11	23	63
3 000— 3 999 — .	70	251	44	155	17	60	2	8	51	183
4 000— 4 999 — .	68	310	44	201	11	48	—	—	54	245
5 000— 5 999 — .	128	695	24	130	14	74	—	—	30	165
6 000— 7 999 — .	119	807	22	144	11	75	—	—	67	457
8 000— 9 999 — .	187	1 713	37	324	6	56	—	—	43	373
10 000—14 999 — .	353	4 192	39	471	21	236	1	11	78	924
15 000—19 999 — .	96	1 620	9	154	—	—	—	—	36	608
20 000—24 999 — .	69	1 518	11	248	—	—	—	—	13	297
25 000 br.tonn og over .	50	1 575	4	120	—	—	—	—	15	430
<b>C. Handelsflåten pr. 31/12 1963 etter skipenes alder.</b>										
Under 5 år .....	546	5 726	211	901	63	162	10	10	209	1 682
5— 9 » .....	616	4 343	172	711	59	159	7	10	208	1 140
10—14 » .....	395	2 277	113	400	65	225	8	23	126	583
15—19 » .....	201	539	46	149	55	132	10	18	99	314
20—24 » .....	152	259	35	48	38	104	2	2	63	166
25—29 » .....	63	121	22	23	24	32	—	—	51	77
30 år og over .....	329	1 555	188	61	151	120	—	—	251	138

Kilde : Oppgaver fra de enkelte nordiske land i samsvar med vedtak av Det Nordiske Utvalg for Samferdselsstatistikk.  
<sup>1</sup> Fiske- og fangstskip, hvalbåter, hvalkokeriskip og andre spesialskip som taubåter, bergingsbåter, isbrytere, kabelskip, kranfartøyer, havforskningskip, skoleskip o.l. er holdt utenfor. — Kombinerne fiske- og fraktfartøyer som vesentlig nyttes i fraktfart, er tatt med som handelsskip. <sup>2</sup> For Island gjelder oppgavene pr. oktober. <sup>3</sup> Herunder passasjerskip.

Tabell 417. Den utenrikske skipsfart.

Land	1959		1960		1961		1962	
	Tonnasje kommet og gått <sup>1</sup> . 1 000 nettotonn							
	Kommet	Gått	Kommet	Gått	Kommet	Gått	Kommet	Gått
Norge	7 461	10 629	8 462	12 174	9 543	12 869	10 480	13 704
Danmark <sup>2, 3</sup>	19 390	14 150	22 484	16 082	23 040	16 556	25 269	18 300
Finland	4 932	6 221	6 281	7 416	6 721	7 901	7 638	7 941
Sverige <sup>3</sup>	11 997	8 857	13 053	9 923	13 100	9 572	13 597	9 253
Belgia	36 233	33 158	37 869	33 987	38 464	33 820	..	..
Eire	8 312	5 548	8 248	5 577	8 563	5 838	8 915	6 065
Frankrike	57 871	43 249	61 413	46 622	65 146	48 866	71 836	47 815
Italia	38 450	25 542	46 314	28 210	51 689	30 002	..	..
Nederland	58 280	40 580	66 600	44 340	68 930	45 200	74 090	47 490
Spania <sup>4</sup>	18 220	19 463	18 804	21 146	22 236	21 006	..	..
Storbrit. og N.-Irland	84 779	53 953	91 626	54 806	91 706	53 850	95 434	56 318
Vest-Tyskland	43 840	31 030	49 978	33 508	51 711	34 749	55 137	36 357
Algerie	10 837	9 674	10 948	12 699	10 825	13 264	..	..
Kanariøyene <sup>5</sup>	15 112	14 686	16 748	14 934	13 640	12 153	18 065	16 527
Suez-kanalen (transitt) <sup>6</sup>	7 61 991	8 60 775	7 71 017	8 69 086	7 71 744	8 69 673	7 74 977	8 74 588
Sør-Afrika <sup>9</sup>	13 446	13 430	..	..	..	..	..	..
Canada <sup>10</sup>	33 207	43 057	38 746	48 602	37 733	51 161	40 353	53 174
Sambandsstatene <sup>11</sup>	126 503	92 090	126 310	97 576	124 351	101 064	135 058	106 056
Argentina <sup>6</sup>	11 978	..	11 044	..	9 641	..	10 922	..
Aden <sup>6</sup>	26 017	..	26 624	..	27 037	..	..	..
Filippinene	7 508	10 610	8 711	14 253	8 114	13 130	9 079	16 069
Hong Kong <sup>6</sup>	17 288	..	18 776	..	19 509	..	22 199	..
India	12 935	11 091	14 483	10 747	15 061	11 642	16 638	12 025
Iran <sup>6, 12</sup>	49 503	..	48 338	..	47 202	..	..	..
Japan <sup>6</sup>	41 983	..	52 322	..	66 326	..	69 048	..
Malaistatene, Singapore <sup>13</sup>	13 714	14 134	14 235	15 170	13 453	14 364	14 919	15 730
Austral-Sambandet <sup>14</sup>	11 349	8 501	12 447	9 663	14 289	11 904	14 071	13 199
	Gods losset og lastet <sup>15</sup> . 1 000 tonn							
	Losset	Lastet	Losset	Lastet	Losset	Lastet	Losset	Lastet
Norge	8 084	16 218	9 343	19 472	10 452	20 733	11 198	21 644
Danmark <sup>2, 3</sup>	15 280	3 630	17 798	3 660	17 711	3 843	19 678	4 632
Finland	6 761	8 829	8 955	10 400	8 993	11 026	9 670	10 166
Sverige	21 598	15 546	24 250	18 169	24 086	18 110	25 336	17 200
Belgia	22 714	17 037	24 726	17 046	26 012	16 816	28 582	15 807
Frankrike	51 191	16 910	54 572	19 072	60 321	21 288	66 313	17 978
Italia	47 005	11 873	59 284	11 628	68 966	11 838	79 294	12 244
Nederland <sup>16</sup>	67 104	22 922	80 910	24 710	87 327	25 065	92 351	26 927
Sovjet-Samveldet	4 671	30 136	5 925	38 765	7 347	51 181	6 918	60 045
Spania <sup>4</sup>	14 147	7 597	14 204	11 637	16 966	9 887	..	..
Storbrit. og N.-Irland <sup>17</sup>	102 054	30 541	128 322	32 968	125 199	31 522	132 139	33 838
Vest-Tyskland <sup>16</sup>	47 593	15 285	58 170	16 904	60 854	17 527	66 094	16 665
Algerie	7 032	6 525	7 404	14 158	6 687	15 112	..	..
Suez-kanalen (transitt) <sup>18</sup>	7 26 505	8 121 749	7 29 253	8 139 630	7 32 795	8 139 599	7 31 207	8 151 220
Sør-Afrika <sup>9</sup>	7 784	5 020	8 911	7 823	8 689	8 840	..	..
Canada <sup>10</sup>	31 347	45 772	35 466	45 862	35 550	48 771	37 998	54 676
Kanal-sonen (transitt) <sup>14</sup>	22 806	29 168	19 28 016	20 32 193	19 35 001	20 29 691	19 38 312	20 30 295
Sambandsstatene <sup>11, 16</sup>	194 038	98 979	191 275	113 062	181 347	116 285	201 869	122 213
Nederl. Antillene <sup>21</sup>	48 336	35 139	46 128	34 319	48 692	36 200	..	..
Argentina	12 872	8 872	10 330	9 252	9 495	7 127	7 275	11 719
Brasil	14 347	9 884	15 610	10 608	15 856	12 716	16 787	12 361
Venezuela	2 892	152 970	2 245	160 961	2 140	1 9 180	2 251	171 173
Filippinene	3 713	5 386	4 157	6 787	4 922	6 903	5 122	7 243
Iran <sup>12</sup>	1 265	28 356	1 512	30 269	1 462	29 862	1 407	34 981
Indonesia	3 507	12 803	3 133	16 050	5 492	17 848	..	..
Japan <sup>22</sup>	64 959	10 080	87 617	11 054	116 151	12 094	123 126	18 852
Austral-Sambandet <sup>14, 23</sup>	16 266	9 779	17 916	11 272	20 117	15 019	19 660	19 025

Kilde: UN: Statistical Yearbook. <sup>1</sup> Omfatter skip med last, hvis ikke annet er angitt. <sup>2</sup> Ekskl. trafikk på Færøyene og Gronland. <sup>3</sup> Ekskl. internasjonal ferjetrafikk. <sup>4</sup> Inkl. trafikk på spanske oversjøiske provinser. <sup>5</sup> Inkl. trafikk på Spania og spanske oversjøiske provinser. <sup>6</sup> Inkl. skip i ballast. <sup>7</sup> Nord-sør. <sup>8</sup> Sør-nord. <sup>9</sup> Inkl. Sør-Vest-Afrika. <sup>10</sup> Inkl. internasjonal trafikk på de store sjøene og St. Lawrence. <sup>11</sup> Inkl. intern. trafikk på de store sjøene. <sup>12</sup> Inkl. trafikk på det Kaspiske hav. <sup>13</sup> Inkl. trafikk mellom Singapore og Malaistatene. <sup>14</sup> År som slutter 30. juni vedk. år. <sup>15</sup> Vekten av varene (inkl. emballasje), ekskl. bunkers, proviant og transitt i havnene. <sup>16</sup> Inkl. transitt. <sup>17</sup> Inkl. trafikk mellom Eire og N.-Irland og varer innført og utført på annen måte enn med skip. Tallene er anslått. <sup>18</sup> Basert på frivillige oppgaver fra skipenes kapteiner. <sup>19</sup> Øst-vest. <sup>20</sup> Vest-øst. <sup>21</sup> Curaçao og Aruba. <sup>22</sup> Inkl. innførsel og utførsel luftveien, pakkepost etc. <sup>23</sup> Inkl. post og passasjer-bagasje.

Tabell 418. Jernbanene.<sup>1</sup>

Land	Traffikert banelengde <sup>2)</sup> / <sub>1000</sub> 1962				Person-kilometer			Tonn-kilometer		
	I alt	Av denne elektr. drift	I alt pr. 1000 innb	I alt pr. 1000 km <sup>2</sup>	1960	1961	1962	1960	1961	1962
Norge	4 408	1 869	1,21	13,6	1 791	1 766	1 843	1 514	1 579	1 697
Danmark <sup>2</sup>	3 2 519	60	0,54	58,2	3 363	3 542	..	1 436	1 422	..
Finland	3 5 327	..	1,18	15,8	2 343	2 603	2 357	4 872	4 727	4 910
Sverige	3 13 493	7 017	1,78	30,0	5 180	5 202	5 175	10 949	11 073	10 128
Belgia <sup>3</sup>	4 566	956	0,49	149,5	8 578	8 693	8 068	6 359	6 510	6 709
Bulgaria	4 4 163	..	0,52	37,7	3 617	3 839	3 912	6 981	7 447	7 876
Frankrike <sup>3</sup>	35 840	7 630	0,76	65,0	31 670	33 600	35 800	56 930	58 839	61 179
Hellas	3 1 745	..	0,21	13,3	1 030	1 041	1 161	363	411	418
Italia <sup>3</sup>	16 208	7 861	0,32	53,8	27 429	28 240	28 498	15 765	15 435	15 761
Jugoslavia	11 792	310	0,62	46,0	10 261	10 089	9 908	13 895	14 941	15 033
Nederland	3 3 251	1 624	0,27	95,6	7 821	7 991	7 878	3 409	3 498	3 795
Polen	3 26 928	1 384	0,88	86,2	30 942	30 850	31 246	66 547	69 689	72 688
Portugal	3 3 571	171	0,39	38,8	2 156	2 307	..	766	736	730
Romania	11 005	..	0,59	46,1	10 737	11 457	12 325	19 821	22 207	24 419
Sovjet-Samveldet	127 700	8100	0,57	5,7	170 800	176 300	189 300	1504400	1566 200	1 643 000
Spania <sup>3</sup>	13 436	2 187	0,43	26,6	7 341	7 793	8 789	6 059	5 975	5 742
Storbritannia <sup>3</sup>	28 595	2 511	0,54	124,4	34 677	33 894	31 820	30 496	28 764	26 333
Sveits	3 3 181	3 153	0,56	77,6	7 974	8 430	..	4 346	4 640	..
Tsjekkoslovakia	3 13 139	1 129	0,95	102,6	19 335	19 978	*20 000	47 407	47 258	47 991
Vest-Tyskland <sup>3</sup>	30 596	4 525	0,56	123,3	38 402	38 307	38 238	52 274	53 174	56 420
Øst-Tyskland	3 16 159	783	1,00	149,5	21 288	19 540	16 791	32 860	34 733	37 410
Ungarn	4 8 914	471	0,89	95,8	14 324	14 410	15 512	13 337	13 858	14 531
Østerrike <sup>3</sup>	5 939	1 949	0,83	70,6	6 614	6 544	6 757	7 878	7 536	7 929
Algerie <sup>3</sup>	4 4 038	268	0,39	1,7	626	660	..	1 728	1 468	..
Kongo (Léopoldville)	4 3 053	527	0,25	1,6	..	..	..	..	..	..
Brit. Øst-Afrika <sup>5</sup>	6 5 337	..	0,23	3,0	4 242	3 957	..	2 666	2 652	..
Egypt <sup>3,7</sup> (Foren. Arab. republikk)	6 6 302	..	0,24	6,3	3 634	3 885	..	2 096	2 050	..
Marokko	1 742	728	0,14	4,0	477	477	483	1 757	1 839	1 794
Sør-Afrika <sup>3</sup>	21 912	2 422	1,30	17,9	..	..	..	30 804	32 524	..
Canada	3,4 67 210	50	2,19	4,0	3 643	3 155	..	95 548	96 108	..
Mexico	6 20 645	..	0,57	10,5	4 128	4 288	..	14 004	13 524	..
Sambandsstatene <sup>8</sup>	351 697	2 913	1,87	37,6	34 253	32 636	32 027	835 631	822 494	865 565
Argentina	6 44 039	..	2,09	15,9	15 421	..	..	15 134	..	..
Brasil	6 37 175	..	0,51	4,4	15 395	..	..	12 689	..	..
Chile	6 8 812	..	1,13	11,9	1 906	1 788	..	..	..	..
Peru	6 3 587	..	0,35	2,8	282	..	..	529	..	..
China (fastl.)	6 26 931	..	0,04	2,8	45 670	..	..	265 260	..	..
India <sup>2</sup>	9 56 456	529	0,13	18,6	78 184	..	81 685	72 417	..	76 153
Indonesia	6 6 640	..	0,07	4,5	7 649	..	..	1 159	..	..
Iran <sup>2</sup>	3 3 499	..	0,16	2,1	1 549	1 737	1 505	2 150	2 033	1 516
Japan <sup>2</sup>	3 20 510	3 336	0,21	55,4	163 088	175 137	..	52 529	57 882	..
Pakistan <sup>2</sup>	6 11 335	..	0,12	12,0	12 184	12 258	..	8 215	8 266	..
Sør-Korea	6 3 116	..	0,12	31,5	4 935	5 372	..	3 043	3 248	..
Thailand	6 3 354	..	0,12	6,5	2 353	2 319	..	1 138	1 271	..
Tyrkia	3 7 877	28	0,27	10,1	4 396	3 810	3 720	4 322	3 707	3 490
Austral-Sambandet <sup>3,10</sup>	6 43 574	..	4,15	5,7	..	..	..	13 020	14 308	..
New Zealand <sup>3,4</sup>	6 5 728	..	2,37	21,3	..	..	..	1 970	1 997	..

Kilde: UN: Statistical Yearbook and Annual Bulletin of Transport Statistics for Europe samt Statistique internationale des chemins de fer.

<sup>1</sup> For persontrafikk ekskl. reisende på fribilletter. For godstrafikk ekskl. tjenestegods, post og reisegods. <sup>2</sup> Driftsår som begynner 1. april vedk. år. <sup>3</sup> Bare statsbaner. <sup>4</sup> 1961. <sup>5</sup> Kenya, Uganda og Tanganyika. <sup>6</sup> 1955. <sup>7</sup> 12 mndrs. periode som slutter til ulike tider i vedk. år. <sup>8</sup> Ekskl. Alaska og Hawaii. <sup>9</sup> 1960. <sup>10</sup> Driftsår som slutter 30. juni vedk. år.

Tabell 419. Automobiler.<sup>1</sup>

Land	1961		1962				Pr. 1000 innb.	
	Auto- mobiler i alt	Person- vogner	Laste- vogner	Busser	Auto- mobiler i alt	Person- vogner	Laste- vogner	
						1 000	1 000	
Norge .....	393,5	321,8	116,7	5,8	444,3	88	32	
Danmark .....	657,5	547,8	201,0	3,6	752,4	119	44	
Finland .....	302,7	259,2	83,9	6,6	349,7	58	19	
Island .....	<sup>2</sup> 21,6	<sup>3</sup> 16,7	<sup>3</sup> 6,2	<sup>3</sup> 0,4	<sup>3</sup> 23,3	116	43	
Sverige .....	1 438,9	1 424,0	128,6	9,2	1 561,8	190	17	
Belgia .....	1 068,6	914,6	194,0	6,3	1 114,9	100	21	
Eire .....	236,1	211,0	44,7	1,5	257,2	75	16	
Frankrike .....	7 880,7	7 008,0	1 782,8	40,2	8 831,0	151	38	
Hellas .....	<sup>4</sup> 80,1	<sup>3</sup> 48,8	<sup>3</sup> 46,6	<sup>3</sup> 7,0	<sup>3</sup> 102,4	6	6	
Italia .....	3 174,5	3 006,8	774,4	27,9	3 809,1	60	16	
Jugoslavia .....	127,3	97,9	56,9	6,2	161,0	5	3	
Luxembourg .....	<sup>2</sup> 45,6	<sup>3</sup> 41,6	<sup>3</sup> 9,0	<sup>3</sup> 0,4	<sup>3</sup> 51,0	132	29	
Nederland .....	787,5	729,6	176,3	9,3	915,2	64	15	
Polen .....	291,5	162,0	159,6	14,3	335,9	5	5	
Portugal .....	240,8	183,2	82,6	4,4	270,2	21	9	
Spania .....	<sup>2</sup> 449,9	<sup>3</sup> 358,9	<sup>3</sup> 174,3	<sup>3</sup> 13,0	<sup>3</sup> 546,2	12	6	
Storbrit. og N.-Irland ..	7 507,1	6 580,2	1 419,0	77,0	8 076,2	125	27	
Sveits .....	644,3	630,3	107,7	3,5	741,5	116	20	
Vest-Tyskland .....	5 936,5	6 134,3	782,8	34,5	6 951,6	109	14	
Østerrike .....	557,9	556,8	83,4	5,1	645,3	79	12	
Algerie .....	270,0	193,5	86,5		280,0	18	8	
Egypt (Foren. Arab. republ.) .....	93,0	76,7	20,7		97,4	3	1	
Sør-Afrika .....	1 159,3	981,5	249,9		1 231,4	61	16	
Canada .....	5 482,7	4 531,4	1 210,3		5 741,7	248	66	
Mexico .....	902,0	548,2	354,1		902,3	16	10	
Sambandsstatene .....	75 846,6	65 649,0	12 298,0		77 947,0	366	69	
Argentina .....	980,6	608,7	501,6		1 110,3	30	25	
Brasil .....	<sup>4</sup> 831,6	<sup>2</sup> 646,7	<sup>2</sup> 397,0		<sup>2</sup> 1 143,7	9	6	
Colombia .....	199,6	111,5	93,0		204,5	10	8	
Peru .....	152,2	97,9	72,8		170,7	9	7	
Venezuela .....	372,0	279,9	113,3		393,2	37	15	
Ceylon .....	116,6	83,2	34,7		117,9	8	3	
India .....	569,7	312,0	274,5		586,5	1	1	
Indonesia <sup>5</sup> .....	227,5	140,8	98,5		239,3	1	1	
Irak .....	70,9	49,2	24,8		74,0	8	4	
Iran .....	138,6	102,9	42,0		144,9	5	2	
Israel .....	57,6	39,9	27,8		67,7	18	13	
Japan .....	2 121,2	742,9	1 787,5		2 530,4	8	19	
Pakistan .....	82,8	59,9	30,9		90,8	1	0	
Syria .....	29,0	17,7	13,0		30,7	4	3	
Tyrkia .....	<sup>2</sup> 114,2	<sup>3</sup> 52,4	<sup>3</sup> 78,6		<sup>3</sup> 131,0	2	2	
Austral-Sambandet ..	2 908,5	2 184,7	868,4		3 053,1	208	83	
New Zealand .....	673,0	573,2	137,9		711,1	237	57	

Kilde: UN: Statistical Yearbook og Annual Bulletin of Transport Statistics for Europe.

<sup>1</sup> Oppgavene refererer seg til forskjellige tider på året, men gjelder som oftest midten eller utgangen av vedkommende år. I alminnelighet er spesialvogner som f. eks. syke- og brannbiler, samt militær- og politibiler, ikke regnet med. <sup>2</sup> 1960. <sup>3</sup> 1961. <sup>4</sup> 1959. <sup>5</sup> Inkl. militær- og politibiler.

Tabell 420. Personer innreist til det nordiske passområde etter nasjonalitet.

Statsborgere i	1961	1962	1963	Av disse direkte til:			
				Norge	Sverige	Danmark	Finland
Norge .....	93 279	257 021	223 170	113 895	4 563	104 428	284
Sverige .....	564 557	541 103	746 036	2 878	388 062	351 938	3 158
Danmark .....	3 517 577	5 636 275	5 467 369	987	3 995	5 462 096	291
Island .....	6 701	29 968	8 756	1 105	361	7 269	21
Finland .....	97 512	99 540	133 000	628	8 278	40 068	84 026
<b>Nordiske land .....</b>	<b>4 279 626</b>	<b>6 563 907</b>	<b>6 578 331</b>	<b>119 493</b>	<b>405 259</b>	<b>5 965 799</b>	<b>87 780</b>
Storbritannia og N.-Irl. .	194 721	195 794	206 216	56 329	25 928	114 091	9 868
Vest-Tyskland .....	5 428 193	6 592 525	7 715 801	16 904	47 001	7 639 626	12 270
Øst-Tyskland .....	10 036	2 418	2 870	44	1 269	668	889
Nederland .....	69 894	69 584	87 000	4 237	6 536	74 031	2 196
Belgia og Luxembourg ..	19 100	20 243	22 685	951	1 757	19 239	738
Frankrike .....	51 786	52 127	67 410	2 952	6 008	54 931	3 519
Sveits .....	33 941	35 418	44 354	1 409	5 459	36 054	1 432
Østerrike .....	26 869	29 290	34 581	482	2 646	30 717	736
Italia .....	32 839	37 926	43 968	1 278	4 430	37 188	1 072
Sovjet-Samveldet .....	8 612	7 196	6 617	223	961	736	4 697
Spania og Portugal .....	9 915	11 463	12 679	661	1 767	10 004	247
Europa ellers .....	18 566	27 026	29 807	1 058	9 069	15 553	4 127
Canada .....	20 388	22 915	25 001	2 778	2 148	18 934	1 141
Sambandsstatene .....	223 892	239 875	303 644	33 849	27 551	231 237	11 007
Amerika ellers .....	10 745	12 256	11 145	744	1 864	8 102	435
Sør-Afrika .....	4 245	4 948	4 715	809	437	3 370	99
Afrika ellers .....	4 313	5 086	5 076	260	1 139	3 399	278
India og Pakistan .....	3 633	4 342	3 791	276	912	2 491	112
Asia ellers .....	22 321	26 409	32 470	1 490	4 812	25 148	1 020
Oseania .....	13 548	14 291	14 087	1 766	823	11 024	474
Ukjent nasjonalitet, statsløse .....	6 064	5 415	5 621	148	2 120	3 171	182
<b>Ikke-nordiske land .....</b>	<b>6 213 621</b>	<b>7 416 547</b>	<b>8 679 538</b>	<b>128 648</b>	<b>154 637</b>	<b>8 339 714</b>	<b>56 539</b>
<b>I alt .....</b>	<b>10 493 247</b>	<b>13 980 454</b>	<b>15 257 869</b>	<b>248 141</b>	<b>559 896</b>	<b>14 305 513</b>	<b>144 319</b>

Kilde: Samferdselsstatistikk 1962 (NOS XII 134) og manuskript i Byrået.



Tabell 421. Flyselskapenes ruteflyging.<sup>1</sup>

Land <sup>2</sup>	Kilometer fløyet		Passasjer-kilometer		Tonn-kilometer (netto)			
					Gods <sup>3</sup>		Post	
	1961	1962	1961	1962	1961	1962	1961	1962
	1000	1000	Mill.	Mill.	1000	1000	1000	1000
Norge <sup>4</sup> .....	19 709	19 443	690,3	779,9	14 494	17 063	4 669	4 810
Danmark <sup>4</sup> .....	15 412	15 013	593,9	640,5	14 086	16 469	3 858	3 977
Finland.....	11 100	12 434	240,2	287,4	3 118	3 714	942	1 193
Island.....	6 976	9 150	326,5	481,0	7 007	8 833	380	629
Sverige <sup>4</sup> .....	30 529	31 269	1 058,5	1 176,6	24 795	28 711	6 370	6 976
Belgia.....	30 948	31 061	1 178,0	1 384,4	38 782 <sup>5</sup>	35 218	4 361	4 185
Eire.....	12 577	13 503	508,2	573,7	6 112	7 576	703	870
Frankrike.....	130 308	121 329	6 112,5	6 115,6 <sup>5</sup>	137 558 <sup>5</sup>	135 605	44 606	41 355
Hellas.....	9 623	9 927	358,5	384,8	5 930	6 424	1 134	1 329
Italia.....	42 877	52 957	1 864,5	2 632,9 <sup>5</sup>	36 156 <sup>5</sup>	54 857	7 108	8 264
Nederland.....	73 482	68 236	2 794,6	2 847,4	118 256	126 882	14 749	15 077
Portugal.....	12 584	12 357	355,6	399,8	3 162	2 781	2 634	2 987
Spania.....	28 648	32 939	947,4	1 236,2	7 018	9 396	3 241	3 727
Storbrit. og Nord-Irland	222 050	222 478	8 176,5	8 759,7	144 953	174 940	54 582	51 393
Sveits.....	34 907	37 025	1 365,4	1 685,7 <sup>5</sup>	28 372 <sup>5</sup>	31 133	8 273	8 903
Tsjekkoslovakia.....	13 379	16 014	394,0	505,7	6 823	13 533	2 486	4 431
Vest-Tyskland.....	41 847	49 850	1 699,3	2 097,6	51 340	70 497	11 407	14 845
Egypt (Foren. Arab. rep.).....	9 457	12 579	282,2	366,0	2 885	5 228	189	469
Sør-Afrika.....	16 284	17 051	651,2	729,8	15 837	19 995	5 053	6 449
Canada.....	113 548	112 800	5 032,5	5 508,8	51 795	62 187	20 043	21 686
Mexico.....	59 560	59 605	1 098,0	1 190,9	32 560	35 930	5 010	4 975
Sambandsstatene.....	1 560 468	1 625 633	64 099,8	70 428,9	1 219 433	1 469 203	450 303	511 612
Argentina.....	35 185	29 254	1 130,8	826,5	14 555	8 475	3 302	2 710
Brasil.....	103 868	105 907	2 165,9	3 147,9	94 278	110 966	5 380	4 669
Chile.....	17 203	13 199	427,1	364,4	17 056	12 520	913	458
Colombia.....	34 774	38 951	823,8	1 001,3	42 486	45 747	1 099	1 354
Venezuela.....	21 152	22 063	339,1	431,7	22 923	30 460	954	1 387
Filippinene.....	12 345	15 854	277,6	388,1	3 946	4 970	245	390
India.....	44 381	45 205	1 272,7	1 461,3	44 238	46 933	12 460	14 681
Indonesia.....	8 110	9 515	272,1	302,8	3 871	4 677	1 076	1 031
Israel.....	11 556	12 873	647,7	858,9	12 448	17 358	1 208	1 432
Japan.....	38 575	51 202	1 679,7	2 239,8	29 042	33 975	9 619	11 476
Libanon.....	14 508	14 452	346,9	406,0	19 604	24 099	813	1 185
Pakistan.....	12 080	15 796	496,8	642,0	19 611	26 374	1 505	2 333
Austral-Sambandet.....	99 984	101 818	3 061,6	3 380,6	81 011	87 601	20 706	24 191
New Zealand.....	22 983	21 327	614,7	555,0	14 442	13 223	1 925	1 580
I alt <sup>6</sup> (beregnet).....	3 112 600	3 241 000	116 700	129 800	2 472 200	2 911 100	723 200	802 900

Kilde: International Civil Aviation Organization (ICAO) Digest of Statistics. <sup>1</sup> Omfatter både innenlandsk og internasjonalt trafikk. <sup>2</sup> Vedk. selskaps hjemland. <sup>3</sup> Inkl. overvektig bagasje. <sup>4</sup> Inkl. landets andel av SAS's trafikk. <sup>5</sup> Ekskl. overvektig bagasje. <sup>6</sup> Ekskl. Sovjet-Samv., Øst-Tyskland, China (fastl.) og andre land, som pr. 31/12 1961 og 1962 ikke var tilsluttet ICAO.

Tabell 422. Scandinavian Airlines System (SAS).

År Flygingens art	Kilometer fløyet	Antall passasjerer <sup>1</sup>	Passasjer- km	Overvektig bagasje	Gods	Post	Last og passasjerer	
							Tonn - km	
	1000		Mill.	Tonn	Tonn	Tonn	1000	1000
1962 {Ruteflyging, i alt	56 895	2 157 193	2 396	1 106	28 244	10 177	283 445	209 565
{Charterflyging »	1 702	33 016	134	..	..	..	16 733	..
1963 {Ruteflyging, i alt	59 756	2 376 982	2 561	1 192	34 469	12 420	311 558	226 230
{Charterflyging »	2 094	28 960	151	..	322	208 <sup>5</sup>	21 309	19 490
Ruteflygingen 1963:								
Interkontinentale ruter	23 828	249 126	1 349	195	7 641	1 520	184 419	123 428
Europa- og Midt-Østen ruter <sup>3</sup> .....		923 650	742	678	12 332	3 416	77 339	62 583
Internordiske ruter ...	35 928	453 851	163	230	10 663	2 077	19 143	13 833
Innenrikske ruter <sup>4</sup> .....		750 355	307	89	3 833	5 407	30 657	26 386

Kilde: SAS, Stockholm.

<sup>1</sup> Betalende. <sup>2</sup> Inklusive fri-bagasje. <sup>3</sup> Ekskl. trafikk innen og mellom Skandinavia og Finland. <sup>4</sup> I Norge, Sverige og Danmark. <sup>5</sup> Offererte tonn-kilometer.

Tabell 423. Postvesenet.

Land	1960		1961						
	Vanlige og rek. sendinger		Vanlige og rek. sendinger				Verdi- brev	Pakker	Post- anvis- ninger
	I alt	Av disse innenlandske	I alt	Av disse		I alt pr. innb.			
Innenlandske				Kommet fra og sendt til utl.					
	Mill.	Mill.	Mill.	Mill.	Mill.		Mill.	Mill.	Mill.
Norge	435	373	458	395	63	126	0,90	9,0	4,8
Danmark <sup>1,2</sup>	570	489	597	514	83	129	0,16	27,0	7,4
Finland	323	278	356	304	52	80	0,73	12,0	2,6
Island	15	12	12	9	3	66	0,01	0,2	0,3
Sverige	1 220	1 090	1 290	1 160	130	173	0,61	28,3	12,0
Belgia	2 326	2 091	2 379	2 127	252	258	0,17	8,3	3,7
Eire	420	255	422	265	157	150	..	8,3	12,4
Frankrike	6 061	5 733	8 047	7 663	384	175	2,30	29,5	289,2
Hellas	206	184	221	193	28	26	..	0,9	3,0
Italia <sup>3</sup>	5 367	4 867	5 431	4 834	597	110	1,63	30,4	22,8
Jugoslavia	912	871	939	878	61	51	0,72	6,0	8,6
Luxembourg	70	41	79	48	31	249	0,02	0,5	0,2
Nederland	2 087	1 841	2 163	1 890	273	186	..	17,9	9,6
Polen <sup>4</sup>	952	884	952	884	68	32	1,29	20,1	46,4
Portugal	483	346	486	347	139	53	0,21	2,8	6,9
Sovjet-Samveldet	4 171	..	4 075	..	..	19	..	..	..
Spania	2 426	2 140	2 214	1 913	301	72	1,00	1,0	20,9
Storbritannia og Nord-Irland <sup>2</sup>	10 985	10 082	10 992	10 087	905	208	..	227,5	28,3
Sveits	1 526	1 367	1 757	1 430	327	293	0,04	97,6	10,0
Vest-Tyskland <sup>6</sup>	8 498	7 739	9 092	8 270	822	161	2,32	298,4	48,3
Øst-Tyskland	1 418	1 347	1 303	1 219	84	76	0,34	39,3	17,6
Østerrike	936	698	986	740	246	140	0,41	25,5	9,2
Egypt (Foren. Arab. republ.)	310	221	324	231	93	12	0,04	0,9	1,4
Sør-Afrika	<sup>6</sup> 878	752	1 056	914	142	66	..	13,5	16,1
Canada <sup>3</sup>	3 579	..	3 721	..	..	204	..	97,3	56,2
Mexico	918	632	979	678	301	271	..	2,5	4,3
Sambandsstatene <sup>2</sup>	63 629	62 072	65 786	63 351	2 435	358	..	1 022,1	265,5
Argentina	1 423	1 305	1 638	1 568	70	78	0,18	4,7	3,8
Brasil	<sup>7</sup> 3 884	3 712	..	3 488	..	<sup>7</sup> 63	..	..	..
Chile	<sup>8</sup> 151	139	..	102	..	<sup>8</sup> 20	0,04	0,8	..
Colombia	<sup>8</sup> 62	42 <sup>4</sup>	90	58	32	6 <sup>4</sup>	0,07 <sup>4</sup>	0,3 <sup>4</sup>	0,6
Uruguay <sup>8</sup>	..	..	57	52	5	21	0,01	..	0,7
Formosa	374	354	328	307	..	29	..	..	..
India	<sup>8</sup> 3 533	3 378 <sup>4</sup>	3 738	3 575	163	9	2,99	39,2	76,9
Indonesia	230	214	218	200	18	2	..	1,2	7,0
Israel	139	98	173	124	49	79	..	1,6	0,1
Japan	6 904	6 796	7 425	7 307	118	79	..	77,3	5,8
Pakistan	712	541	712	564	148	8	1,42	5,6	11,5
Tyrkia	210	173	259	226	33	9	0,03	1,7	5,9
Austral-Sambandet <sup>3</sup>	1 923	1 698	2 019	1 789	230	192	..	15,5	9,6
New Zealand <sup>2</sup>	529	490	540	499	41	223	0,00	8,6	1,6

K i l d e : UN: Statistical Yearbook, og Union Postale Universelle: Statistique réduite des Services Postaux. — Transitt-post er som regel ikke regnet med.

<sup>1</sup> Inkl. Grønland. <sup>2</sup> Driftsår som begynner 1. april vedk. år. <sup>3</sup> Driftsår som slutter 30. juni vedk. år. <sup>4</sup> 1960. <sup>5</sup> Inkl. Vest-Berlin. <sup>6</sup> 1958. <sup>7</sup> 1957. <sup>8</sup> 1959.

Tabell 424. Telegraf- og telefonvesen.

Land	Telegrammer <sup>1</sup>					Telefonapparater <sup>2</sup>			
	1960	1961	1962			31/12 1960	31/12 1961	31/12 1962	
			I alt	Av disse innenl.	I alt pr. innb.			I alt	Pr. 100 innb.
	1000	1000	1000	1000		1000	1000	1000	
Norge	5 025	4 859	4 703	3 271	1,30	724	773	808	22,3
Danmark <sup>5</sup>	3 398	3 326	3 268	1 661	0,70	1 072	1 132	1 194	25,6
Finland	1 585	1 595	1 550	736	0,35	607	654	682	15,1
Island	466	466	..	..	2,61	40	42	45	24,7
Sverige <sup>3</sup>	6 280	6 157	5 953	3 450	0,79	2 637	2 761	2 904	38,3
Belgia	5 865	5 662	5 643	3 192	0,61	1 137	1 205	1 279	14,0
Eire	1 791	1 775	1 708	600	0,60	160	181	184	6,5
Frankrike	23 443	24 278	23 507	14 289	0,50	4 358	4 649	4 978	10,6
Hellas	5 927	6 392	6 593	5 054	0,77	173	267	303	3,6
Italia <sup>3</sup>	43 402	45 734	48 010	38 817	0,96	3 655	4 025	4 433	8,8
Jugoslavia	8 317	9 142	9 761	8 714	0,52	260	276	303	1,6
Nederland	6 154	5 857	5 740	2 186	0,49	1 613	1 740	1 888	16,0
Polen	10 408	10 751	11 240	10 130	0,37	881	957	1 031	3,4
Portugal	3 887	4 008	4 049	2 376	0,45	395	427	455	5,0
Sovjet-Samveldet <sup>10</sup>	241 000	245 000	252 000	..	1,14	..	..	..	..
Spania	20 583	20 724	22 470	19 208	0,73	1 779	1 930	2 082	6,7
Storb. og N.-Irland <sup>9</sup>	32 437	31 834	30 622	12 702	0,57	8 208	8 544	8 841	16,6
Sveits	5 267	5 491	5 615	998	0,99	1 659	1 762	1 875	33,1
Tsjekkoslovakia	..	..	..	..	..	1 016	1 114	1 207	8,7
Ungarn	7 398	7 642	8 042	..	0,80	243	255	266	2,7
Vest-Tyskland	30 399	30 307	30 900	19 586	0,56	5 994	6 509	7 047	12,4
Øst-Tyskland	10 644	..	..	..	..	1 296	1 366	1 436	9,0
Østerrike	4 531	4 575	4 792	2 459	0,67	701	750	805	11,3
Algerie	..	..	..	..	..	195	205	189	1,7
Egypt (Foren. Arab. republikk)	3 809	5 875	5 933	4 513	0,22	244	245	250	0,9
Sør-Afrika <sup>9</sup>	12 784	12 447	12 472	9 417	0,75	938	970	1 018	6,1
Canada	15 706	15 529	14 885	12 553	0,80	5 433	5 719	6 340	34,0
Mexico	24 447	..	..	..	0,76	523	567	614	1,7
Sambandsstatene	131 288	124 155	119 134	100 659	0,54	74 341	77 425	80 972	43,3
Argentina	24 282	23 042	19 791	17 900	0,92	1 296	1 360	1 400	6,5
Brasil	..	..	..	..	..	1 023	1 047	1 152	1,5
Chile	7 496	..	..	..	1,00	193	203	221	2,8
Colombia	..	..	..	..	..	295	322*	350	2,4
Peru	..	..	..	..	..	109	113	117	1,0
Uruguay	..	2 253	2 412	1 913	0,82*	142	137	178	6,1
Venezuela	..	..	..	..	..	202	216	229	2,9
Ceylon	5 406	..	..	..	0,56	37	33	39	0,4
Filippinene	7 805	..	..	..	0,32	113	128	140	0,5
India <sup>9</sup>	35 019	33 603	..	..	0,07	437	..	594	0,1
Indonesia	3 680	7 680	..	..	0,08	122	126	140	0,2
Israel <sup>9</sup>	1 554	1 697	1 731	733	0,76	118	134	156	6,8
Japan	93 584	97 976	94 699	90 369	1,00	5 527	6 345	7 373	7,4
Pakistan	5 707	..	6 125	4 456	0,06	80*	90	94	0,1
Tyrkia	..	9 963	..	..	0,35*	304	255	264	0,9
Austral-Sambandet <sup>3</sup>	22 253	21 712	21 568	18 739	2,01	2 164	2 266	2 382	22,2
New Zealand <sup>9</sup>	9 071	8 684	8 577	7 225	3,45	745	802	851	34,3

Kilde: UN: Statistical Yearbook.

<sup>1</sup> Telegrammer sendt innenlands og sendt til og kommet fra utlandet, ekskl. transittogrammer. <sup>2</sup> Det samlede antall telefonapparater i verden i 1962 er av American Telephone and Telegraph Company anslått til 159,2 mill. <sup>3</sup> Driftsår som slutter 30. juni vedk. år. <sup>4</sup> Pr. 30. juni. <sup>5</sup> Inkl. Færøylene og Grønland. <sup>6</sup> 1961. <sup>7</sup> 31. mars følgende år. <sup>8</sup> Før 1962 inkl. Algerie. Inkl. Guadeloupe, Martinique, Fransk Guiana og Réunion. <sup>9</sup> År som begynner 1. april vedk. år. <sup>10</sup> Telegrammer sendt. <sup>11</sup> Inkl. V.-Berlin. <sup>12</sup> År som begynner 1. mai vedk. år. <sup>13</sup> Alle telegrammer sendt landverts. <sup>14</sup> 1958. <sup>15</sup> Inkl. telegrammer til og fra Canada, Mexico, St. Pierre og Miquelon. <sup>16</sup> Inkl. Alaska og Hawaii. <sup>17</sup> 1960. <sup>18</sup> 1959. <sup>19</sup> 1957.

Tabell 425. Statsgjelden.

Land	1961	1962	1963	Land	1961	1962	1963
Norge ( <sup>31/12</sup> ):	Mill. kr.	Mill. kr.	Mill. kr.	Spania ( <sup>31/12</sup> ):	Mill. pes.	Mill. pes.	Mill. pes.
Innenlandsk gjeld <sup>1</sup> {Fast .....	5 278	5 338	5 569	Innenlandsk gjeld {Fast .....	123 843	127 843	126 354
{Midlert. ..	1 900	2 058	2 037	{Midlert. ..	10 240	10 235	10 235
Utenlandsk gjeld <sup>2</sup> .....	2 422	2 376	2 659	Utenlandsk gjeld .....	1 623	1 225	1 125
I alt	9 600	9 772	10 265	I alt	135 706	139 303	137 714
Danmark ( <sup>31/3</sup> ):	Mill. kr.	Mill. kr.	Mill. kr.	Storbrit. og N.-Irl. ( <sup>31/3</sup> ):	Mill. £	Mill. £	Mill. £
Innenlandsk gjeld .....	6 474	6 663	5 908	Innenlandsk gjeld {Fast .....	21 317	21 161	..
Utenlandsk gjeld .....	1 009	1 095	1 406	{Midlert. ..	4 956	5 591	..
I alt	7 483	7 758	7 314	Utenlandsk gjeld .....	1 979	1 922	..
Finland <sup>3</sup> ( <sup>31/12</sup> ):	Mill. f.m.	Mill. f.m.	Mill. f.m.	I alt	28 252	28 674	..
Innenlandsk gjeld {Fast .....	777	941	..	Sveits ( <sup>31/12</sup> ):	Mill. fr.	Mill. fr.	Mill. fr.
{Midlert. ..	107	289	..	Innenlandsk gjeld {Fast .....	5 727	5 468	..
Utenlandsk gjeld .....	794	806	..	{Midlert. ..	10	12	..
I alt	1 678	2 036	..	I alt	5 737	5 480	..
Sverige ( <sup>30/6</sup> ):	Mill. kr.	Mill. kr.	Mill. kr.	Sør-Afrika ( <sup>31/3</sup> ):	Mill. rand	Mill. rand	Mill. rand
Fast gjeld <sup>4</sup> .....	15 575	15 062	15 473	Innenlandsk gjeld {Fast .....	2 353	2 449	..
Midlert. gjeld .....	4 836	4 512	3 602	{Midlert. ..	266		..
I alt	20 411	19 574	19 075	Utenlandsk gjeld .....	171	189	..
Belgia ( <sup>31/12</sup> ):	Mill. fr.	Mill. fr.	Mill. fr.	I alt	2 790	2 638	..
Innenlandsk gjeld {Fast .....	241 343	277 616	..	Canada ( <sup>31/3</sup> ):	Mill. \$	Mill. \$	Mill. \$
{Midlert. ..	121 049	107 021	..	Innenlandsk gjeld {Fast .....	14 003	14 931	15 386
Utenlandsk gjeld .....	48 604	38 565	..	{Midlert. ..	7 470	7 847	9 015
I alt	410 996	423 202	..	Utenlandsk gjeld .....	130	130	411
Eire ( <sup>31/3</sup> ):	Mill. £	Mill. £	Mill. £	I alt	21 603	22 908	24 812
Innenlandsk gjeld {Fast .....	261,6	283,2	..	Sambandsstatene ( <sup>30/6</sup> ):	Mill. \$	Mill. \$	Mill. \$
{Midlert. ..	160,0	177,4	..	Innenlandsk gjeld {Fast .....	223 063	214 729	225 754
Utenlandsk gjeld .....	38,9	38,4	..	{Midlert. ..	66 123	83 917	80 712
I alt	460,5	499,0	..	Utenlandsk gjeld .....	289 186	298 646	306 466
Frankrike ( <sup>31/12</sup> ):	Mill. fr.	Mill. fr.	Mill. fr.	I alt	1 000	1 000	1 000
Innenlandsk gjeld .....	74 720	78 960	..	Japan ( <sup>31/3</sup> ):	Mill. yen	Mill. yen	Mill. yen
Utenlandsk gjeld .....	10 570	7 300	..	Innenlandsk gjeld .....	447	437	414
I alt	85 290	86 260	..	Utenlandsk gjeld .....	74	56	48
Italia ( <sup>30/6</sup> ):	Mill. lire	Mill. lire	Mill. lire	I alt	521	493	462
Innenlandsk gjeld {Fast .....	2 352	2 347	2 052	Tyrkia ( <sup>31/12</sup> ):	Mill. T. £	Mill. T. £	Mill. T. £
{Midlert. ..	3 548	3 672	3 845	Innenlandsk gjeld {Fast .....	8 181	8 285	..
I alt	5 900	6 019	5 897	{Midlert. ..	692	603	..
Nederland ( <sup>31/12</sup> ):	Mill. gylden	Mill. gylden	Mill. gylden	Utenlandsk gjeld .....	5 499	6 700	..
Innenlandsk gjeld {Fast .....	12 748	12 953	13 604	I alt	14 372	15 588	..
{Midlert. ..	5 717	5 967	5 429	Austral-Samb. ( <sup>30/6</sup> ):	Mill. A. £	Mill. A. £	Mill. A. £
Utenlandsk gjeld .....	974	770	741	Innenlandsk gjeld {Fast .....	3 279	3 380	3 484
I alt	19 439	19 690	19 774	{Midlert. ..	437	449	472
Portugal ( <sup>31/12</sup> ):	Mill. esc.	Mill. esc.	Mill. esc.	Utenlandsk gjeld .....	707	712	761
Innenlandsk gjeld .....	13 487	..	..	I alt	4 423	4 541	4 717
Utenlandsk gjeld .....	580	..	..	New Zealand ( <sup>31/3</sup> ):	Mill. N. Z. £	Mill. N. Z. £	Mill. N. Z. £
I alt	14 067	..	..	Innenlandsk gjeld {Fast .....	733,7	756,9	..
				{Midlert. ..	7,8	7,4	..
				Utenlandsk gjeld .....	126,7	139,6	..
				I alt	868,2	903,9	..

Kilde: United Nations: Statistical Yearbook. For Norge: Oppgaver i Byrået.

Tallene for de forskjellige land er ikke helt ensartet. Dette gjelder dels grensen mellom fast og flytende gjeld, dels grensen mellom innenlandsk og utenlandsk gjeld og dels omregningen av utenlandsk gjeld til landets mynt.

<sup>1</sup> Ekskl. Statens konsoliderte konto (Okkupasjonskonto) i Norges Bank. <sup>2</sup> Etter valutakursene hvert år. Inkl. den konsoliderte EPU-gjeld og gjeldsbrev til IBRD og IMF. <sup>3</sup> Oppgjort i nye mark (1 ny mark = 100 gamle mark). <sup>4</sup> Inkl. utenlandsk gjeld. <sup>5</sup> 30. juni. <sup>6</sup> Oktober.

Tabell 426. Gullbeholdning og utenlandske fordringer. Millioner dollar.

Land	31/12 1961			31/12 1962		
	Gullbeholdning	Utenl. fordringer <sup>1</sup>	I alt	Gullbeholdning	Utenl. fordringer <sup>1</sup>	I alt
Norge <sup>2</sup> .....	30	248	278	30	247	277
Danmark .....	..	..	253	31	194	225
Finland .....	47	297	344	61	242	303
Island .....	1	27	28	1	34	35
Sverige .....	180	492	672	181	573	754
Belgia .....	1 248	409	1 657	1 365	257	1 622
Eire .....	18	316	334	18	333	351
Frankrike .....	2 121	818	2 939	2 587	1 023	3 610
Hellas .....	..	..	..	77	193	270
Italia .....	2 225	1 194	3 419	2 243	1 198	3 441
Nederland .....	1 581	134	1 715	1 581	162	1 743
Portugal .....	443	248	691	471	321	792
Spania .....	..	..	..	446	593	1 039
Sveits .....	2 560	200	2 760	2 667	204	2 871
Storbritannia og Nord-Irland .....	2 300	1 024	3 324	2 581	228	2 809
Vest-Tyskland .....	3 664	2 878	6 542	3 679	2 768	6 447
Østerrike .....	303	524	827	454	601	1 055
Egypt (Forente Arab. republikk) .....	174	47	221	174	43	217
Sør-Afrika .....	298	95	393	499	109	608
Canada .....	946	1 118	2 064	708	1 838	2 546
Mexico .....	112	299	411	95	280	375
Sambandsstatene .....	16 947	—	16 947	16 057	99	16 156
Argentina .....	190	272	462	61	101	162
Brasil .....	285	278	563	225	192	417
Chile .....	48	26	74	43	36	79
Uruguay .....	180	14	194	180	31	211
Venezuela .....	398	207	605	401	144	545
Ceylon .....	—	90	90	—	85	85
India .....	247	418	665	247	265	512
Irak .....	..	..	..	98	91	189
Iran .....	130	79	209	129	77	206
Israel .....	..	..	..	41	390	431
Japan .....	287	1 199	1 486	289	1 553	1 842
Pakistan .....	52	324	376	53	325	378
Tyrkia .....	139	97	236	140	78	218
Austral-Sambandet .....	162	<sup>3</sup> 1 186	1 348	190	<sup>3</sup> 1 123	1 313
New Zealand .....	1	95	96	1	140	141
Alle land (beregnet) .....	38 880	22 535	61 415	39 255	22 145	61 400
International Monetary Fund .....	2 077	..	..	2 195	..	..
European Payments Union, European Fund .....	56	..	..	56	..	..
Bank for International Settlements .....	115	..	..	— 50	..	..
Hele verden (beregnet) .....	41 130	..	..	41 435	..	..

Kilde: International Monetary Fund: International Financial Statistics.

<sup>1</sup> Hvor ikke annet er angitt omfatter tallene sentralbankens og statens, resp. internasjonale institusjoners bruttfordringer, ekskl. gullbeholdningen. Tallene er usikre, bl. a. fordi de delvis bygger på skjønn og beregninger. Tabellen omfatter hovedsakelig de land som ved utgangen av 1962 var medlemmer av International Monetary Fund. <sup>2</sup> Gullbeholdningen er vurdert etter 35 \$ pr. Oz. De utenlandske fordringer gjelder bare Norges Bank. <sup>3</sup> Inkl. forretningsbankenes utenlandske tilgodehavender.

Tabell 427. Dollarkurser.<sup>1</sup>

Land	Mynt-enhet	1955	1956	1957	1958	1959	1960	1961	1962	1963
Norge	Krone	7,15	7,15	7,15	7,15	7,16	7,15	7,14	7,15	7,16
Danmark	»	6,914	6,914	6,914	6,906	6,908	6,906	6,886	6,902	6,911
Finland <sup>2</sup>	Mark	231,0	231,0	321,0	320,4	320,2	320,5	321,9	322,3	3,22
Island <sup>3</sup>	Krone	16,2/27,9	16,3/18,9	16,3/18,9	16,3/32,6	16,3/32,6	38,10	43,06	43,06	43,06
Sverige	»	5,175	5,175	5,180	5,180	5,185	5,180	5,185	5,188	5,200
Belgia - Luxembourg	Franc	49,96	50,22	50,02	49,84	49,94	49,70	49,78	49,75	49,83
Frankrike <sup>4</sup>	»	350,00	349,95	419,94	490,55	490,90	4,903	4,900	4,900	4,902
Italia	Lire	624,85	624,97	624,89	624,00	620,60	620,60	620,60	620,60	622,38
Nederland <sup>5</sup>	Gylden	3,829	3,830	3,791	3,775	3,770	3,770	3,600	3,600	3,600
Storbrit. og N.-Irland <sup>6</sup>	£	0,3567	0,3591	0,3560	0,3569	0,3572	0,3567	0,3562	0,3569	0,3576
Sveits <sup>6</sup>	Franc	4,285	4,285	4,285	4,308	4,323	4,305	4,316	4,319	4,315
Vest-Tyskland <sup>7</sup>	Mark	4,215	4,199	4,202	4,178	4,170	4,171	3,996	3,998	3,975
Sør-Afrika <sup>8</sup>	S.-Afr. £	0,3584	0,3608	0,3579	0,3584	0,3587	0,3583	0,7153	0,7168	0,7185
Brasil <sup>9</sup>	Cruzeiro	66,75	65,65	90,5	138,5	203,8	205,1	318,5	475,0	620,0
India	Rupee	4,778	4,805	4,770	4,780	4,783	4,773	4,765	4,775	4,785
Japan	Yen	360,8	360,8	360,8	360,8	359,8	359,6	361,8	359,6	362,4
Austral-Sambandet.	Austr. £	0,4484	0,4511	0,4476	0,4484	0,4488	0,4482	0,4474	0,4482	0,4493

Kilde: UN: Statistical Yearbook og Monthly Bulletin. <sup>1</sup> Kursene gjelder verdien av US \$ uttrykt i vedk. lands mynt, og gjelder som regel salgs- eller importkurs ved utgangen av vedk. år. <sup>2</sup> Forandret 16/9 1957. Den nye mark = 100t idl. mark ble innført 1/1 1963. <sup>3</sup> Forandret 22/12 1956, 15/5 1958 og 22/2 1960. <sup>4</sup> Forandret 11/8 1957 og 29/12 1958. Den nye franc = 100 tidl. franc ble innført 1/1 1960. <sup>5</sup> Forandret 7/3 1961. <sup>6</sup> Kjøperkurs. <sup>7</sup> Forandret 5/3 1961. <sup>8</sup> Forandret (Rand) 14/2 1961. <sup>9</sup> Fri kurs.

Tabell 428. Indekstall for kurser på industriaksjer.<sup>1</sup> 1958=100.

Land	1955	1956	1957	1958	1959	1960	1961	1962	1963
Norge	113	121	117	100	114	124	142	126	112
Danmark	83	92	96	100	122	136	137	139	134
Finland	85	126	112	100	113	139	137	136	144
Sverige <sup>2</sup>	94	90	94	100	130	148	155	143	160
Belgia	104	114	112	100	114	113	122	120	121
Frankrike	84	89	120	100	132	160	187	197	171
Italia <sup>3</sup>	91	89	100	100	153	230	263	223	193
Nederland	106	111	97	100	144	200	255	230	232
Storbrit. og N.-Irland	103	95	100	100	137	166	170	158	181
Sveits	96	107	106	100	119	168	246	228	194
Vest-Tyskland <sup>4</sup>	84	80	79	100	170	271	289	221	215
Canada	97	114	109	100	118	112	143	138	147
Sambandsstatene <sup>4</sup>	86	101	97	100	125	121	142	133	149
India	116	124	100	100	112	127	134	139	125
Japan <sup>3</sup>	64	84	89	100	175	262	339	314	388

Kilde: Se foreg. tabell. <sup>1</sup> Årsgjennomsnitt. <sup>2</sup> Affärsvärldens totalindeks. <sup>3</sup> Totalindeks. <sup>4</sup> Standard and Poor's Corporation.

Tabell 429. Avkasting av statsobligasjoner.<sup>1</sup>

Land	Nom. rente	1955	1956	1957	1958	1959	1960	1961	1962	1963
Norge	4 %	..	4,31	4,54	4,77	4,62	4,58	4,64	4,66	4,64
Danmark	3½ %	5,55	5,71	5,77	5,24	5,32	5,76	6,02	6,32	6,45
Sverige	3 %	3,70	3,75	4,33	4,34	4,28	4,56	4,55	4,40	4,46
Belgia	4 %	4,16	4,21	4,69	4,57	4,27	4,30	4,36	4,25	..
Frankrike	5 %	5,21	5,28	5,92	5,68	5,27	5,15	5,07	5,02	4,97
Italia	5 %	6,20	6,74	6,81	6,16	5,43	5,24	5,18	5,26	5,43
Nederland	3¼ %	3,26	3,84	4,58	4,32	4,12	4,20	3,91	4,21	4,26
Storbrit. og N.-Irland	2½ %	4,17	4,73	4,98	4,98	4,82	5,43	6,22	6,00	5,59
Vest-Tyskland	6 %	..	6,22	6,64	6,28	5,85	6,50	6,03	6,03	6,12
Canada	3¾ %	3,08	3,61	4,10	4,21	5,18	5,26	5,08	5,09	5,07
Sambandsstatene	2 %	2,80	3,06	3,47	3,43	4,07	4,01	3,90	3,95	4,00
India <sup>3</sup>	3 %	3,72	3,93	4,14	4,18	4,05	4,07	4,11	4,36	4,68
Austral-Sambandet	4 %	4,52	5,03	5,02	4,97	4,91	5,00	5,27	4,92	4,58

Kilde: Se tabell 427. <sup>1</sup> Som regel effektiv rente. Årsgjennomsnitt. <sup>2</sup> Obligasjoner på minst 12 år. <sup>3</sup> Øyeblikkelig rente. <sup>4</sup> Oblig. på 12 år.

Tabell 430. Engrosprisindeks<sup>1</sup>. 1958=100.

Land	1955	1956	1957	1958	1959	1960	1961	1962	1963
Norge .....	94	98	102	100	100	101	102	104	105
Danmark .....	98	101	101	100	100	100	102	105	108
Finland <sup>2</sup> .....	80	85	92	100	101	104	105	107	110
Sverige .....	96	101	102	100	100	103	105	107	110
Belgia .....	99	102	105	100	100	101	100	101	104
Eire <sup>2</sup> .....	90	90	96	100	100	100	101	105	106
Frankrike .....	81	85	90	100	105	107	110	113	117
Hellas .....	..	102	102	100	101	103	104	104	110
Italia <sup>2</sup> .....	99	101	102	100	97	98	98	101	106
Jugoslavia <sup>3</sup> .....	98	99	99	100	100	102	106	106	106
Nederland .....	97	99	102	100	101	99	98	99	101
Portugal .....	95	98	100	100	99	102	102	103	103
Spania <sup>4</sup> .....	70	76	89	98	100	102	105	110	114
Storbrit. og N.-Irland <sup>2,5</sup>	92	96	99	100	100	102	104	107	108
Sveits .....	99	101	103	100	98	99	99	102	106
Vest-Tyskland <sup>2</sup> .....	97	99	100	100	99	100	102	103	104
Østerrike <sup>6</sup> .....	98	99	103	100	103	102	104	110	108
Egypt (Foren. Arab. rep.)	84	93	101	100	100	100	102	101	..
Marokko (Casablanca) ..	87	89	97	100	101	111	117	120	124
Sør-Afrika <sup>7</sup> .....	91	98	100	100	100	101	101	101	103
Tunis .....	86	96	96	100	96	99	101	101	106
Canada .....	96	99	100	100	101	101	102	105	107
Mexico (City) .....	88	92	96	100	101	106	107	109	110
Sambandsstatene .....	93	96	99	100	100	100	100	100	100
Argentina <sup>2</sup> .....	..	61	76	100	233	270	292	381	490
Brasil .....	66	79	89	100	138	181	250	383	..
Colombia .....	63	69	85	100	110	114	122	125	158
Chile .....	34	56	80	100	130	137	138	149	229
Peru .....	82	94	96	100	123	145	145	147	..
Venezuela .....	..	98	99	100	103	103	105	110	114
Filippinene (Manila)....	90	93	97	100	101	106	111	116	128
Formosa .....	82	90	100	100	111	126	131	135	143
India .....	82	92	98	100	104	111	113	115	119
Japan (Tokio) .....	99	104	107	100	101	102	103	101	103
Pakistan <sup>8</sup> .....	..	..	100	100	98	105	108	111	110
Thailand (Bangkok)....	92	95	95	100	94	92	100	106	99
Tyrkia .....	63	73	87	100	120	126	130	137	142
Austral-Sambandet <sup>6</sup> ....	98	101	102	100	101	107	103	100	102
New Zealand <sup>2</sup> .....	93	96	97	100	102	102	102	102	105

Kilde: United Nations: Monthly Bulletin of Statistics.

<sup>1</sup> Årsgjennomsnitt. Veid på grunnlag av varer brukt i landet, hvor ikke annet er angitt. <sup>2</sup> Sektorindeks som viser prisendringene for varer som går til og fra de forskjellige økonomiske sektorer. <sup>3</sup> Produsentpriser på industriprodukter. <sup>4</sup> 1959 = 100. <sup>5</sup> Ferdigvarer. <sup>6</sup> Matvarer og industri-råstoffer brukt i landet. <sup>7</sup> Fra 1961: november 1960 = 100. <sup>8</sup> Juli 1957—juni 1958 = 100. 12 måneders periode som slutter 30. juni vedk. år.

Tabell 431. Konsumprisindeks. 1958 = 100.

Land	1955	1956	1957	1958	1959	1960	1961	1962	1963
Norge .....	89	93	95	100	102	103	105	111	114
Danmark <sup>1</sup> .....	..	..	..	100	102	103	107	115	121
Finland .....	76	84	94	100	102	105	107	112	117
Island (Reykjavik) <sup>2</sup> .....	82	91	94	100	101	103	108	120	135
Sverige .....	87	91	95	100	101	105	107	112	115
Belgia <sup>1</sup> .....	93	96	99	100	101	102	103	104	106
Eire .....	88	92	96	100	100	100	103	108	110
Frankrike (Paris) <sup>3</sup> .....	83	85	87	100	106	110	114	119	105
Hellas <sup>4</sup> .....	93	96	99	100	102	102	103	103	106
Italia .....	93	96	97	100	100	102	104	109	117
Jugoslavia .....	86	92	96	100	101	112	121	133	141
Luxembourg <sup>1</sup> .....	94	95	99	100	100	101	101	102	105
Nederland .....	91	92	98	100	102	103	105	108	113
Polen .....	93	92	97	100	101	103	104	106	109
Portugal (Lissabon) .....	94	97	98	100	101	104	106	109	110
Spania .....	75	80	88	100	107	109	111	118	128
Storbrit. og N.-Irland ..	89	94	97	100	101	102	105	110	112
Sveits .....	95	96	98	100	99	101	103	107	111
Tsjekkoslovakia .....	105	102	100	100	98	96	95	96	..
Vest-Tyskland .....	94	96	98	100	101	102	105	109	112
Østerrike <sup>5</sup> .....	92	95	99	100	100	102	104	111	115
Algerie .....	85	87	89	100	110	115	119	..	..
Egypt (Foren. Arab. rep.) (Kairo) .....	84	93	100	100	100	101	101	98	99
Marokko (Casablanca) ..	88	94	98	100	100	106	108	113	120
Sør-Afrika <sup>6</sup> .....	91	98	97	100	101	103	105	106	107
Canada .....	93	94	97	100	101	102	103	104	106
Mexico (City) <sup>7</sup> .....	81	85	90	100	102	108	109	111	111
Sambandsstatene .....	93	94	97	100	101	102	103	105	106
Argentina (Buenos Aires)	54	60	76	100	214	272	309	396	492
Brasil (São Paulo) .....	60	73	87	100	137	185	256	390	677
Colombia (Bagota) .....	71	76	87	100	107	111	121	124	164
Chile (Santiago) .....	40	63	83	100	139	155	167	190	274
Peru (Lima) <sup>8</sup> .....	82	86	93	100	113	122	107	114	121
Venezuela (Caracas) .....	..	..	95	100	105	109	106	105	106
Filippinene (Manila) .....	93	95	97	100	99	103	105	111	117
Formosa <sup>9</sup> .....	83	92	99	100	111	131	141	145	148
India .....	82	90	96	100	104	107	109	112	116
Iran .....	88	94	100	100	111	122	126	127	128
Israel .....	85	91	97	100	101	104	111	121	129
Japan .....	97	97	100	100	101	105	110	118	127
Pakistan (Karachi) .....	85	89	97	100	97	103	105	104	105
Tyrkia (Istanbul) .....	70	80	89	100	126	133	137	142	152
Austral-Sambandet .....	91	96	99	100	102	106	108	108	109
New Zealand .....	91	94	96	100	104	105	106	109	111

Kilde: Se foregående tabell.

<sup>1</sup> Ekskl. husleie. <sup>2</sup> Fra mars 1959: Inkl. direkte skatter. <sup>3</sup> Fra 1963 ny indeks for landet, 1962 = 100. <sup>4</sup> Athen t. o. m. 1959. <sup>5</sup> For 1958 bare Wien og ekskl. husleie. <sup>6</sup> Den hvite befolkning. <sup>7</sup> Matvarer, kler, kull og såpe. <sup>8</sup> F. o. m. 1961 ny indeks, 1960 = 100. <sup>9</sup> For 1958 bare Taipei.



Tabell 432. Forbruket av matvarer.<sup>1</sup>

Land	År <sup>2</sup>	Årlig forbruk pr. innbygger. Kg									Daglig forbruk i alt pr. innb.		
		Mjelog gryn	Pote- ter <sup>3</sup>	Sukker o. l. <sup>4</sup>	Belg- fruk- ter <sup>5</sup>	Kjøtt <sup>6</sup>	Egg <sup>7</sup>	Mjolk <sup>8</sup>		Fett- stoff <sup>9</sup>	Kalorier		Pro- tein Gram
								Fett	Pro- tein		I alt	Antm. Pst. <sup>10</sup>	
Norge	1954/-56/	95	105	39	4	37	8	12	9	26	3 160	40	89
	1962/63*	77	95	39	4	39	9	11	9	25	2 930	..	80
Danmark	1954/-56/	90	131	48	5	63	8	8	8	26	3 360	38	91
	1961/62	80	118	46	6	69	11	9	9	28	3 370	43	94
Finland	1954/-56/	118	109	38	2	32	8	13	13	18	3 160	38	98
	1961/62	110	111	39	2	35	6	12	12	20	3 140	40	95
Sverige	1954/-56/	76	102	42	3	50	11	10	9	21	2 980	41	84
	1962/63*	72	84	41	4	52	12	10	9	23	2 990	42	84
Belgia og Luxemb.	1954/-56/	100	150	28	4	53	14	4	6	22	2 970	33	88
	1961/62*	90	117	33	3	61	15	5	6	..	3 040	33	86
Eire	1954-56	128	155	42	2	55	16	8	10	20	3 540	39	99
	1961	107	140	49	3	65	16	8	9	19	3 440	40	91
Frankrike	1954/-56/	111	130	26	6	69	10	5	6	17	2 890	..	95
	1960/61*	99	104	29	7	74	11	6	7	..	..	..	..
Hellas	1954-56	165	41	12	15	18	4	4	4	18	2 880	12	82
	1960-62*	159	39	13	13	26	6	5	5	18	2 930	14	95
Italia	1954/-56/	145	48	16	9	20	8	4	4	14	2 550	17	74
	1962/63*	134	52	24	8	31	9	4	4	17	2 750	17	79
Jugoslavia	1954-56	186	60	10	10	23	2	3	4	9	2 780	19	89
	1960*	186	70	15	10	30	3	4	5	13	3 070	23	96
Nederland	1954/-56/	90	96	39	4	43	10	7	9	24	2 940	29	80
	1962/63*	83	96	42	4	50	13	8	8	29	3 020	..	81
Spania	1954/-56/	117	113	13	16	14	5	2	3	16	2 520	13	71
	1961/62*	111	125	18	17	21	8	2	3	20	2 790	15	76
Storbrit. og N.-Irland	1954/-56/	88	98	47	6	68	13	7	7	22	3 260	37	86
	1961/62*	81	97	48	5	76	15	8	7	23	3 250	41	88
Sveits	1954/-56/	101	74	40	7	51	10	10	10	17	3 130	34	93
	1961/62*	95	67	42	9	61	10	10	9	19	3 210	33	91
V.-Tyskland	1954/-56/	96	157	28	4	48	10	6	7	25	2 990 <sup>11</sup>	32	79
	1962/63*	78	128	30	4	61	13	6	7	26	2 950 <sup>11</sup>	37	80
Østerrike	1954/-56/	118	96	31	2	47	8	7	8	18	2 900	30	85
	1962/63	101	80	37	4	62	12	7	7	18	2 920	35	86
Egypt (Foren. Arab. rep.)	1954/-56/	188	9	13	10	13	1 <sup>12</sup>	3 <sup>12</sup>	2 <sup>13</sup>	4	2 570	7	75
	1961/62	198	9	10	8	10	1 <sup>12</sup>	3 <sup>12</sup>	2 <sup>13</sup>	4	2 620	7	77
Sør-Afrika	1954-56	149	14	39	4	43	3	3	3	6	2 610	22	75
	1960/61	169	14	41	4	44	3	3	3	5	2 840	20	81
Canada	1954/-56/	74	68	45	5	81	16	8	9	20	3 150	43	97
	1961/62*	70	69	45	5	78	16	8	9	19	3 100	42	94
Samb.statene	1954-56	69	49	42	7	92	21	9	9	21	3 140	42	92
	1961	66	47	42	7	96	19	8	9	21	3 100	41	92
Argentina	1954-56	105	83	34	3	108	7	5	5	18	3 070	35	97
	1960	109	76	32	3	96	8	4	3	16	2 930	31	83
Brasil	1954-56	100	124	37	25	29	3	2	2	6	2 560	16	62
	1960	106	123	40	28	27	3	2	2	6	2 690	15	65
India	1954/-56/	135	11	13	24	2	- <sup>12</sup>	3 <sup>12</sup>	2 <sup>13</sup>	4	1 870	7	50
	1960/61*	140	11	18	24	2	- <sup>12</sup>	3 <sup>12</sup>	2 <sup>13</sup>	4	2 040	6	53
Israel	1954/-56/	140	47	25	8	21	16	5	5	16	2 870	17	88
	1961/62	117	36	32	8	41	19	4	5	18	2 850	18	87
Japan	1954-56	151	63	12 <sup>14</sup>	16	4	3	-	-	3	2 100	6	64
	1961	149	71	16 <sup>14</sup>	17	7	5	1	1	5	2 290	9	70
Pakistan	1954/-56/	150	..	14	8	4	- <sup>12</sup>	3 <sup>12</sup>	2 <sup>13</sup>	4	1 990	9	46
	1961/-62*	155	4	13	5	4	- <sup>12</sup>	2 <sup>12</sup>	2 <sup>13</sup>	4	1 980	8	44
Tyrkia	1954/-56/	201	29	10	13	14	2	2	3	8	2 780	10	88
	1960/61*	223	38	17	13	14	2	4	4	8	3 100	10	98
Austr.-Samb.	1954/-56/	93	46	52	4	112	10	7	6	16	3 230	41	91
	1961/62*	84	44	50	4	109	11	7	7	14	3 140	42	90
New Zealand	1954-56	86	52	43	3	105	14	11	10	19	3 400	49	103
	1961	87	61	43	4	108	17	11	11	20	3 510	51	109

Kilde: UN: Statistical Yearbook og FAO: Production Yearbook.

<sup>1</sup> Oppgavene bygger for en stor del på mer eller mindre sikre beregninger og anslag, og tallene for de enkelte land er bare i grove trekk jämførbare. <sup>2</sup> Årsperiode som ikke svarer til kalenderåret, betegnes ved skråstrek, f. eks. 1954/-56/ = 1954-55 t. o. m. 1956-57. <sup>3</sup> Inkl. poteter til potetmjøl, manioka o. l. <sup>4</sup> Beregnet som raff. sukker, ekskl. sirup og honning. <sup>5</sup> Inkl. nøtter og kakaobønner. <sup>6</sup> Slaktevekt, inkl. innmat, ekskl. fett. <sup>7</sup> Beregnet som friske egg. <sup>8</sup> Inkl. andre meieriprod., ekskl. smør, beregnet fett- og proteininnh. <sup>9</sup> Fett og oljer. Fettinnhold. <sup>10</sup> Kjøtt, egg, fisk, mjølk, ost, smør, fett, olje av sjødyr. <sup>11</sup> Ekskl. olje av sjødyr. <sup>12</sup> Inkl. mjølk til smørprod. <sup>13</sup> Ekskl. smør. <sup>14</sup> Inkl. «Miso» og «Shoyu» (prod. av soya-bønner).

Tabell 433. Forbruket av avispapir.

Land	Forbruket i alt, 1000 tonn				Pr. innbygger, kg			
	1959	1960	1961	1962	1959	1960	1961	1962
Norge	50	54	53	53	13,9	15,0	14,8	14,6
Danmark	83	97	92*	107	18,3	21,2	19,9*	22,9
Finland	76	90	97	..	17,2	20,1	21,7	..
Island	2	2	2	2	9,3	9,7	10,2	10,3
Sverige	181	177	196	221	24,2	23,6	26,1	29,2
Belgia og Luxembourg	92	119	138	122	9,7	12,6	14,6	12,8
Bulgaria	25	13	19	22	3,2	1,6	2,4	2,8
Eire	33	35	41*	38	11,6	12,2	14,7*	13,5
Frankrike	476	474	503	509	10,6	10,4	10,9	10,8
Hellas	18	22	27	..	2,2	2,6	3,2	..
Italia	238	263	327	..	4,9	5,3	6,6	..
Jugoslavia	35	42	48	..	1,9	2,3	2,6	..
Nederland	139	169*	158*	183	12,2	14,8*	13,5*	15,5
Polen	55	54	55	56	1,9	1,8	1,8	1,9
Portugal	24	23	26	27	2,6	2,5	2,8	3,0
Romania	35	39	42	44	1,9	2,1	2,3	2,3
Sovjet-Samveldet	338	355	439	..	1,6	1,7	2,0	..
Spania	64	82	91	96	2,2	2,7	3,0	3,1
Sveits	74	86	108	100	14,1	16,1	19,8	17,8
Storbritannia og Nord-Irland	1 148	1 309	1 273	1 368	22,1	25,0	24,0	25,6
Tsjekkoslovakia	25	28	33	35	1,8	2,0	2,4	2,5
Ungarn	34	38	45	35	3,4	3,8	4,4	3,5
Vest-Tyskland <sup>1</sup>	473	533	592	608	8,6	9,6	10,4	10,7
Øst-Tyskland	74	77	81	..	4,3	4,4	4,7	..
Østerrike	79	66	91	76	11,2	9,3	12,8	10,6
Algerie	10	7	..	..	0,9	0,6	..	..
Egypt (Foren. Arab. republ.)	29	35	49	42	1,2	1,3	1,9	1,5
Sør-Afrika	72	77*	78	..	4,9	4,9*	4,8	..
Canada	425	465	397	482	24,4	26,1	21,7	25,9
Cuba	28	41	39	..	4,2	6,1	5,2	..
Mexico	101	100	96	105	3,0	2,8	2,7	2,8
Sambandsstatene	6 411	6 604	6 672	..	36,1	36,6	36,3	..
Argentina	133	171	223	..	6,5	8,2	10,6	..
Brasil	215	230	211	..	3,3	3,2	2,9	..
Chile	22	24	29	29	2,9	3,1	3,7	3,6
Colombia	22	34	37	46	1,6	2,4	2,6	3,1
Peru	16	18	23	..	1,5	1,7	2,2	..
Uruguay	23	20	24	..	8,2	7,1	8,5	..
Burma	10	11	13	..	0,5	0,5	0,6	..
Ceylon	9	12	9	..	1,0	1,2	0,9	..
Filippinene	36	35	45	37	1,5	1,3	1,6	1,2
Formosa	7	10	9	10	0,7	0,9	0,9	0,9
Hong Kong	21	20	24	27	7,2	6,8	7,4	8,0
India	96	100	125	139	0,2	0,2	0,3	0,3
Indonesia	16	20	20	..	0,2	0,2	0,2	..
Israel	7	8	10	..	3,6	3,7	4,6	..
Japan <sup>2</sup>	678	722	794	900	7,3	7,7	8,4	9,5
Pakistan <sup>3</sup>	14	..	12	20	0,2	..	0,1	0,2
Singapore	11	7	14	11	6,8	4,2	8,1	6,3
Thailand	19	18*	24	..	0,9	0,7*	0,9	..
Tyrkia	19	21	24	32	0,7	0,8	0,9	1,1
Austral-Sambandet <sup>4</sup>	284	309	363	382	28,2	30,0	34,5	33,9
New Zealand	53	73	72	..	22,6	30,6	29,7	..

Kilde: United Nations: Statistical Yearbook. Oppgavene er som regel meddelt av UNESCO og bygger for de fleste land på innførsel + produksjon — utførsel. For Danmark, Nederland, Polen (1959 og 1960), Sovjet-Samv. (1959), Storbrit. og N.-Irland, Tsjekkoslovakia (1959), Canada og Japan er det også tatt omsyn til lagerforandringer. For Norge har en for årene 1959 og 1960 brukt oppgavene fra den årlige industristatistikk over trykkerienes forbruk av avispapir. Oppgaver over produksjonen av avispapir er gitt i tabell 404. UNESCO har beregnet forbruket av avispapir i hele verden til i 1962 ca. 15,0 mill. tonn eller ca. 4,8 kg pr. innbygger.

<sup>1</sup> Inkl. Saar og V. Berlin. <sup>2</sup> Ekskl. avispapirsurrogatet «Senka» (i 1 000 tonn): i 1959: 61,8, i 1960: 3,3 og i 1961: 6,7. <sup>3</sup> Ekskl. innførsel landverts. <sup>4</sup> År som slutter 30. juni vedk. år.

Tabell 434. Forbruket av noen nytelsesmidler.<sup>1</sup>

Land	Beregnet forbruk, gjennomsnitt pr. år 1958—1961						
	Kaffe (ubrent)	Te	Kakao	Tobakk	Vin	Øl	Brennevin <sup>a</sup>
	1 000 t.	1 000 t.	1 000 t.	1 000 t.	1 000 hl	1 000 hl	1 000 hl
Norge .....	26,9	0,4	4,2	5,2	<sup>3</sup> 43,6	<sup>3</sup> 868,1	<sup>3</sup> 87,3
Danmark .....	40,1	1,3	3,7	12,4	<sup>3</sup> 138,5	2 639,8	<sup>4</sup> 51,0
Finland .....	34,4	0,4	0,6	5,9	<sup>3</sup> 53,6	327,5	<sup>4</sup> 112,5
Sverige .....	67,8	1,1	6,4	11,4	<sup>3</sup> 238,4	2 069,8	<sup>4</sup> 353,7
Belgia og Luxembourg ..	55,2	0,4	11,2	30,3	764,5	<sup>5</sup> 10 521,0	<sup>5</sup> 130,3
Frankrike .....	195,0	1,6	57,0	74,4	69 072,8	17 930,5	..
Italia .....	92,5	1,5	27,9	<sup>6</sup> 77,8	61 298,0	2 719,0	<sup>6</sup> 1 021,3
Nederland .....	53,4	9,1	82,5	37,0	206,8	3 421,8	<sup>6</sup> 247,1
Storbritannia og N.-Irland	50,8	233,1	86,6	148,5	879,2	42 428,0	657,9
Sveits .....	27,9	1,2	13,4	15,8	2 096,8	3 294,0	..
Vest-Tyskland .....	188,5	6,4	108,1	100,3	8 107,8	51 145,0	<sup>3</sup> 2 044,0
Sambandsstatene .....	1 285,6	49,2	245,5	703,2	10 892,0	107 956,8	<sup>7</sup> 7 880,8

Land	Pr. innbygger						
	Kaffe	Te	Kakao	Tobakk	Vin	Øl	Brennevin <sup>a</sup>
	Kg	Kg	Kg	Kg	L	L	L
Norge .....	7,54	0,11	1,18	1,45	1,22	24,81	2,44
Danmark .....	8,78	0,28	0,80	2,71	3,04	57,78	1,12
Finland .....	7,79	0,09	0,14	1,33	1,21	7,39	2,55
Sverige .....	9,08	0,14	0,86	1,53	3,19	27,73	4,74
Belgia og Luxembourg ..	5,84	0,04	1,18	3,21	8,11	115,30	1,43
Frankrike .....	4,31	0,04	1,26	1,64	152,54	39,58	..
Italia .....	1,88	0,03	0,57	1,59	119,70	4,41	2,13
Nederland .....	4,66	0,80	7,21	3,32	1,81	29,95	2,18
Storbritannia og N.-Irland	0,97	4,47	1,66	2,84	1,68	81,28	1,26
Sveits .....	5,23	0,22	2,50	2,96	39,35	61,77	..
Vest-Tyskland .....	3,41	0,12	1,96	1,82	14,69	92,56	3,70
Sambandsstatene .....	7,17	0,28	1,36	3,92	6,08	60,22	4,40

Kilde: UN: Statistical Yearbook, FAO: Trade Yearbook og forskjellige lands statistiske årbøker.

<sup>1</sup> Hvor ikke annet er angitt er forbruket beregnet = innførsel — utførsel + produksjon uten hensyn til lagerforandringer. <sup>2</sup> Alkoholinnhold 50 %. <sup>3</sup> Forbruksoppgaver etter den offisielle statistikk. <sup>4</sup> Omregnet alkoholprosent. <sup>5</sup> Bare Belgia. <sup>6</sup> 1958—1960. <sup>7</sup> Beskattet forbruk.

Tabell 435. Offentlige utgifter til sosiale formål i de nordiske land 1960 (1960—61).<sup>1</sup>

Formål	Norge	Danmark	Finland <sup>a</sup>	Island	Sverige
	Mill. n. kr.	Mill. d. kr.	Mill. f. mk.	Mill. isl. kr.	Mill. sv. kr.
<i>I. Sykdom</i>					
Ytelser fra trygdekassene .....	735,4	399,6	14,4	112,3	1 078,2
Herav kontantytelser .....	192,7	11,8	7,2	6,3	618,5
Off. sykehus- og helsevesen .....	343,1	777,7	267,9	83,9	1 542,2
Herav alkoholistforsorg .....	4,6	—	1,3	2,8	48,6
Åndssvakeforsorg .....	35,6	76,4	5,5	7,1	66,0
Tannpleie .....	37,0	50,3	10,9	1,5	83,4
I alt	1 151,1	1 304,0	298,7	204,8	2 769,8
<i>II. Arbeidsskader og arbeidervern</i>					
Ulykkestrygd .....	89,5	101,1	53,2	12,9	100,2
Arbeidervern .....	3,1	8,1	1,9	2,4	6,5
I alt	92,6	109,2	55,1	15,3	106,7
<i>III. Arbeidsløse</i>					
Arbeidsløsestrygd .....	90,3	161,4	1,9	1,4	121,0
Arbeidsformidling .....	13,5	10,1	5,5	1,3	49,6
Omskolering av arbeidsløse m. v. ....	—	5,0	12,1	—	29,2
Offentlige arbeider .....	16,6	22,2	71,6	—	90,2
I alt	120,4	198,7	91,1	2,7	290,0
<i>IV. Alderdom, uforhøret m. v.</i>					
Alderstrygd .....	786,5	1 298,6	363,0	131,2	2 600,1
Uføretrygd .....	110,6	365,5		40,9	
Enketrygd .....	—	36,1	—	2,9	—
Søromsorg for uføre .....	23,7	60,1	15,2	0,9	38,1
Alderdomshjem .....	32,4	139,2	33,0	3,9	114,8
Pensjonisthjem .....	—	18,7	—	—	11,5
I alt	953,2	1 918,2	411,2	179,8	2 764,5
<i>V. Familie og barn</i>					
Mødre og småbarn .....	28,3	52,5	13,2	12,3	83,2
Barnehager, daghjem, feriekolonier .....	7,3	72,7	14,4	6,8	—
Alminnelig barnetrygd .....	184,9	160,7	206,3	116,1	815,5
Spesielle barnetilskott .....	35,7	16,5	8,7	24,7	13,8
Forskottering av barnebidrag .....	2,7	24,7	—	14,9	26,8
Barne- og ungdomsvern .....	28,7	71,6	20,7	2,6	154,3
Skolemåltider .....	4,0	10,7	33,0	—	170,0
Skolehelsepleie .....	3,7	10,7		2,7	—
Husmorvikarer .....	12,1	20,8	4,6	0,5	42,3
Bosettingslån .....	—	—	0,3	—	0,4
Husleietilskott til familier med barn .....	9,3	33,6	2,1	—	126,0
Ferietiltak for barn og husmødre .....	0,8	9,7	0,6	1,9	4,4
I alt	317,5	484,2	303,9	182,5	1 436,7
<i>VI. Personskader ved krigs- og militærulykker</i> .....	37,9	20,3	75,9	—	12,3
<i>VII. Andre trangstilfelle</i>					
Forsorgsstønad m. v. ....	61,9	41,9	61,4	14,6	150,5
Annen stønad. ....	3,4	18,1	0,4	0,3	3,4
I alt	65,3	60,0	61,8	14,9	153,9
<i>VIII. Beregnet skattefradrag for barn</i> .....	505,0	250,0	26,0	43,0	—
Sosiale utgifter i alt .....	3 243,0	4 344,6	1 323,7	643,0	7 533,9
Utgift i pst. av nettonasjonalprodukt .....	12,8	12,7	11,5	11,3	14,0
Utgift i kr./mark pr. innbygger .....	905	948	299	3 653	1 007

Kilde: Den nordiske sosialstatistikk-komit e.

<sup>1</sup> Eksklusive kapitalutgifter for nye bygninger etc. <sup>a</sup> Belopene er oppgitt i nye finske mark.

Tabell 436. Universiteter og høyskoler i de nordiske land 1961-62.

Land og studium	Høgskoler/ fakultet	Lærere <sup>1</sup>			Studerende		Uteksaminerte <sup>3</sup>
		Profes- sorer	Andre lærere	Assi- stenter	I alt	Av disse nyinn- skrevne <sup>2</sup>	
<b>Norge</b>	<b>I alt</b>	<b>331</b>	<b>1 008</b>		<b>4 11 183</b>	<b>3 315</b>	<b>1 735</b>
Teologi .....	2	11	9		340	82	26
Juss .....	1	9	9		767	173	113
Samfunnsvitenskap .....	2	8	18		425	134	35
Filologi m. v. ....	2	50	142		2 922	996	282
Matematikk og naturvitenskap <sup>5</sup>	2	52	250		2 328	592	343
Pedagogiske og lærerhøgskoler	1	7	24		501	298	26
Medisin .....	2	61	95		922	130	146
Tannlegevitenskap .....	2	12	47		224	50	76
Landbrukshøgskoler .....	2	41	98		421	128	105
Teknisk vitenskap .....	1	69	247		1 947	472	323
Handelsvitenskap .....	1	11	29		186	60	60
Gymnastikkhøgskoler .....	1	-	8 40		200	200	200
<b>Danmark</b>	<b>I alt</b>	<b>386</b>	<b>955</b>	<b>1 336</b>	<b>19 901</b>	<b>6 598</b>	<b>1 968</b>
Teologi .....	2	16	18	16	404	65	45
Juss .....	2	22	32	39	1 728	391	116
Filologi (inkl. samfunnsvitensk.)	2	78	137	119	3 558	987	125
Matematikk og naturvitenskap	2	63	236	256	1 491	449	47
Pedagogiske og lærerhøgskoler	1	10	74	7	1 910	1 910	-
Medisin .....	2	54	128	172	3 019	602	250
Tannlegevitenskap .....	2	15	33	111	1 012	222	134
Farmasi .....	1	7	11	43	350	127	90
Landbrukshøgskoler .....	1	42	35	176	1 029	252	210
Teknisk vitenskap .....	2	67	103	375	2 501	623	430
Handelsvitenskap .....	1	11	122	20	2 754	871	436
Gymnastikkhøgskoler .....	1	1	26	2	145	99	85
<b>Finland</b>	<b>I alt</b>	<b>519</b>	<b>2 005</b>		<b>25 882</b>	<b>5 950</b>	<b>3 778</b>
Teologi .....	2	14	28		793	200	52
Juss .....	2	31	44		1 165	247	161
Samfunnsvitenskap .....	3	29	61		3 059	1 143	112
Filologi m. v. ....	5	115	354		8 609	1 804	1 296
Matematikk og naturvitenskap <sup>5</sup>	3	84	292		3 446	823	692
Pedagogiske og lærerhøgskoler.	1	14	23		160	..	19
Medisin og tannlegevitenskap .	3	80	405		1 999	214	527
Landbrukshøgskoler .....	2	37	144		808	165	142
Teknisk vitenskap .....	3	83	470		2 902	591	342
Handelsvitenskap .....	4	32	167		2 772	709	385
Gymnastikkhøgskoler .....	1	-	17		169	54	50
<b>Sverige</b>	<b>I alt</b>	<b>582</b>	<b>1 338</b>	<b>1 878</b>	<b>39 262</b>	<b>11 240</b>	<b>4 631</b>
Teologi .....	2	16	15	7	837	202	79
Juss .....	3	29	34	19	2 177	507	283
Filologi (inkl. samfunnsvitensk.)	4	124	321	303	16 691	4 902	1 663
Matematikk og naturvitenskap	3	63	214	382	5 985	2 383	691
Pedagogiske og lærerhøgskoler	2	2	29	-	178	125	..
Medisin .....	5	154	177	309	3 478	576	279
Tannlegevitenskap .....	2	10	114	211	1 166	252	222
Farmasi .....	1	4	19	35	563	247	193
Landbrukshøgskoler .....	4	38	99	134	715	166	98
Teknisk vitenskap .....	3	121	170	460	5 410	1 113	723
Handelsvitenskap .....	3	20	39	17	1 680	559	229
Gymnastikkhøgskoler .....	3	1	107	1	382	208	171

Kilde: Det nordiske utvalg for kulturstatistikk, Stockholm.

<sup>1</sup> I prinsippet bare lærere i full post og assistenter. <sup>2</sup> Gjelder alle nyinnskrevne til de resp. studier. <sup>3</sup> Bare hovedeksamen. <sup>4</sup> Dessuten 2 752 helårsstudenter ved utenlandske universiteter. <sup>5</sup> Omfatter også farmasi. <sup>6</sup> Inklusive 42 kandidater som har studert i utlandet og fullført tilleggskurs i Norge. <sup>7</sup> Inklusive 32 kandidater som har studert i utlandet og fullført tilleggskurs i Norge. <sup>8</sup> Av disse 33 timelærere. <sup>9</sup> Medregnet spesiallærere i ufullstendig post.

Tabell 437. Kringkasting: radio og fjernsyn.<sup>1</sup>

Land	Radiolisenser 1962		Fjernsynslicenser 1962		Land	Radiolisenser 1962		Fjernsynslicenser 1962	
	I alt	Pr. 1000 innb.	I alt	Pr. 1000 innb.		I alt	Pr. 1000 innb.	I alt	Pr. 1000 innb.
Norge .....	1000		1000		Østerrike .....	1000		1000	
Danmark .....	1 038	285	204	56		2 070	290	379	53
Finland .....	1 674	359	851	183	Algerie .....	<sup>4</sup> 674	60	68	6
Island .....	1 330	295	336	74	Egypt (For. Arab. rep.) .....	1 800	66 <sup>4</sup>	90	3
Sverige .....	51	280	..	..	Marokko .....	575	47 <sup>4</sup>	5	0,04
Belgia .....	2 940	389	1 626	215	Sør-Afrika .....	<sup>4</sup> 1 068	64	..	..
Bulgaria .....	2 896	314	924	101	Tunis .....	<sup>4</sup> 270	63	4	0,09
Bulgaria .....	1 733	215	31	39	Canada <sup>5</sup> .....	<sup>4</sup> 9 200	500	4 375	236
Eire .....	516	183	127	45	Cuba <sup>5</sup> .....	<sup>4</sup> 1 300	185	520	73
Frankrike .....	13 776	293	3 427	73	Mexico <sup>5</sup> .....	<sup>4</sup> 6 000	124	930	25
Hellas .....	900	107	..	..	Samb.statene <sup>5</sup> .....	<sup>4</sup> 183 800	990	60 000	322
Italia .....	9 133	182	3 457	69	Argentina <sup>5</sup> .....	<sup>4</sup> 4 000	189 <sup>4</sup>	770	36
Jugoslavia .....	2 080	110	126	7	Brasil <sup>5</sup> .....	<sup>4</sup> 4 700	63	1 430	19
Luxembourg .....	103	320	13	40	China (fastl.) .....	<sup>6</sup> 7 000	10 <sup>5</sup>	50	0
Nederland .....	3 072	260	1 275	108	India .....	3 072	7	0,4	0
Polen .....	5 620	185	959	32	Iran .....	<sup>4</sup> 1 350	64	78	4
Portugal .....	1 006	112	90	10	Japan .....	18 651	197	12 612	133
Romania .....	2 283	122	110	6	Tyrkia .....	1 504	51 <sup>5</sup>	1,5	0
Sovjet-Samv. ...	<sup>24</sup> 4 000	205	8 300	38	Austral-Samb. ...	<sup>4</sup> 2 256	213	1 568	148
Spania .....	2 850	93	360	12	New Zealand ...	615	247	66	27
Storbr. og N.-Irl. ...	15 580	296	12 231	229	Hele verden (be- regnet) .....	415000	132	129000	41
Sveits .....	1 539	272	274	48					
Tsjekkoslovakia ..	3 664	264	1 356	98					
Ungarn .....	2 390	238	325	32					
Vest-Tyskland <sup>3</sup> ..	16 696	293	7 213	127					
Øst-Tyskland ...	5 602	350	1 564	97					

Kilde: United Nations: Statistical Yearbook.

<sup>1</sup> Tidspunktet varierer fra land til land. <sup>2</sup> 1960. <sup>3</sup> Inkl. V.-Berlin og Saar. <sup>4</sup> 1961. <sup>5</sup> Antall mottakere. <sup>6</sup> 1959.

Tabell 438. Kinematografer.

Land	Kinoer <sup>1</sup>		Besøk <sup>2</sup>			Land	Kinoer <sup>1</sup>		Besøk <sup>2</sup>		
	År	Antall	År	Antall	Pr. innb.		År	Antall	År	Antall	Pr. innb.
Norge .....	1962 <sup>3</sup>	687	1962	1 000	9,0	Egypt (For. Arab. rep.) .....	1962		1 000		
Danmark .....	1960	462	1960	32 833	9,6	Sør-Afrika .....	1950	308	1962	70 100	2,6
Finland .....	1961	601	»	43 900	6,3	Canada .....	1960 <sup>9</sup>	368	1950	55 000	4,4
Sverige .....	» <sup>4</sup>	2 332	1961	28 010	6,6	Mexico .....	1960 <sup>9</sup>	1 558	1960	117 700	6,6
Belgia .....	1962	1 480	1962	50 000	6,6	Cuba .....	1961 <sup>5</sup>	452	1961	49 900	7,2
Bulgaria .....	1961 <sup>5</sup>	1 559	1961	82 200	8,9	Mexico .....	» <sup>10</sup>	2 005	»	374 400	10,4
Eire <sup>6</sup> .....	»	173	»	117 575	14,8	Sambandsstatene .....	» <sup>11</sup>	2 106	»	2 165 000	11,8
Frankrike .....	»	5 802	»	38 000	13,5	Argentina .....	1960 <sup>3</sup>	2 228	1960	145 000	7,2
Italia .....	»	10 571	»	344 300	7,5	Brasil .....	1962 <sup>3</sup>	3 232	1962	328 100	4,4
Jugoslavia .....	1962 <sup>5</sup>	1 544	1962	744 000	15,1	Colombia .....	»	863	»	72 000	4,9
Nederland .....	» <sup>5</sup>	579	»	121 000	6,4	Peru .....	1961	399	1958*	67 000	6,6
Polen .....	» <sup>5</sup>	1 540	»	47 850	4,1	Venezuela .....	1959	744	1959	60 000	8,4
Portugal .....	»	456	»	179 600	5,9	China (fastl.) .....	1957 <sup>3,7</sup>	153	1960	4 000 000	5,8
Romania .....	1961 <sup>5</sup>	572	1961	25 600	2,9	Formosa .....	1959	551	1959	66 900	6,5
Sovjet-Samveldet	» <sup>9</sup>	97 200	»	164 262	8,8	Hong Kong .....	1962	80	1962	73 950	21,7
Spania .....	» <sup>7</sup>	5 870	»	3 849 000	17,7	India .....	» <sup>5</sup>	5 062	1960*	1400000	3,2
Storbrit. og N.-Irl. ...	»	2 711	»	* 370 000	12,2	Indonesia .....	1957	655	1957	257 000	3,0
Sveits .....	1962 <sup>5</sup>	654	1962*	460 000	8,7	Israel .....	1961	271	1961	42 400	18,5
Tsjekkoslovakia ..	» <sup>3</sup>	3 709	»	* 45 000	8,0	—62 .....	—62	—62			
Ungarn .....	1961 <sup>5</sup>	842	1961	151 500	10,9	Japan .....	1962	6 742	1962	662 300	7,0
Vest-Tyskland ..	1962 <sup>5</sup>	6 708	1962	135 400	13,5	Pakistan .....	1961	390	1961	80 000	0,8
Øst-Tyskland ...	1960	1 369	1960	453 000	8,0	Sør-Korea .....	1962	492	1962	79 000	3,0
Østerrike .....	1962 <sup>5</sup>	1 305	1962	238 000	13,8	Austral-Samb. ...	» <sup>5,12</sup>	1 480	1960*	210 000	21,0
Algerie .....	1959	358	1960	90 750	12,7	New Zealand ...	» <sup>5</sup>	495	1961	40 000	16,6
				29 200	2,6						

Kilde: United Nations: Statistical Yearbook.

<sup>1</sup> Hvor intet annet er angitt omfatter oppgavene permanente kinoer som viser 35 mm film mot betaling. <sup>2</sup> Hvor intet annet er angitt er tatt med alle betalende tilskuere til 35 mm og 16 mm filmer i permanente og andre kinoer. <sup>3</sup> Inkl. kinoer med 16 mm film. <sup>4</sup> Inkl. 1459 kinoer som brukes mindre enn 6 måneder i året. <sup>5</sup> Inkl. mobile kinoer. <sup>6</sup> Bare på steder med over 2000 innbyggere. <sup>7</sup> Ekskl. 1551 sommerkinoer med 1627 tus. sitteplasser. <sup>8</sup> Inkl. V.-Berlin. Ekskl. 681 bi-kinoer som leier filmer av de vanlige kinoer. <sup>9</sup> Inkl. 232 «drive-in» kinoer. <sup>10</sup> Inkl. 5 «drive-in» kinoer. <sup>11</sup> Inkl. Alaska og Hawaii og inkl. ca. 6000 «drive-in» kinoer. <sup>12</sup> Inkl. 127 «drive-in» kinoer.



# Norges offisielle statistikk, rekke A

Norway's Official Statistics, series A

## Rekke A

## Stensilert 1964

- Nr. 88 Barnevernsstatistikk 1961 *Child welfare statistics*
- 89 Kriminalstatistikk 1962 III Innsatte og løslatte ved fengselsanstalter *Criminal statistics III Movement of population in penal institutions*
- 90 Folkemengden i herreder og byer 1. januar 1963 *Population in rural districts and towns*
- 91 Lønnsstatistikk for ansatte i offentlige skoler pr. 30. juni 1963 *Wage statistics for employees in publicly maintained schools*
- 92 Industristatistikk 1962 Bedriftenes størrelse, vareproduksjon m. v. *Industrial statistics Size of establishments, commodities produced etc.*
- 93 Forsorgsstønad og kommunal trygd 1962 *Public relief and municipal social pensions*
- 94 Lønnsstatistikk for sjøfolk på skip i innenriks rutefart. November 1963 *Wage statistics for seamen on ships in scheduled coasting trade*
- 95 Nasjonalregnskap 1949—1962 *National accounts*
- 96 Lønnsstatistikk for arbeidere i offentlig anleggsvirksomhet 3. kvartal 1963 *Wage statistics for workers in public construction activity*
- 97 Undervisningsstatistikk 1963—64 I Folke- og framhaldsskoler *Educational statistics I Primary and continuation schools*
- 98 Undervisningsstatistikk 1963—64 II Folkehøgskoler *Educational statistics II Folk high schools*
- 99 Kommunenes regnskaper 1962 *Municipal accounts*

Statistisk Sentralbyrå utgir dessuten skriftserien Samfunnsøkonomiske studier (SØS). I denne serie offentliggjøres undersøkelser, som ikke er av rent statistisk karakter, bl. a. historiske og analytiske studier utført ved Byråets forskningsavdeling. *The Central Bureau of Statistics also publishes the series «Samfunnsøkonomiske studier» (SØS). This series contains reports on investigations of not merely statistical character, such as historical and analytical studies carried out at the Research Department of the Central Bureau of Statistics.*

Kortere avhandlinger gis i serien «Artikler». *Shorter reports in the series «Artikler».*

Statistisk Sentralbyrå utgir følgende periodiske hefter: *The Central Bureau of Statistics publishes the following periodical bulletins:*

Statistisk månedshefte *Monthly bulletin of statistics.*

Månedstatistikk over utenrikshandelen *Monthly bulletin of external trade.*

Statistisk ukehefte *Weekly bulletin of statistics.*

Abonnement på disse hefter tegnes i Statistisk Sentralbyrå. For Statistisk månedshefte er prisen pr. år kr. 20,00, pr. nr. kr. 2,00. Prisen pr. år for Månedstatistikk over utenrikshandelen er kr. 25,00, pr. nr. kr. 2,50. For Statistisk ukehefte er prisen pr. år kr. 30,00, pr. nr. kr. 0,75. *For subscription of the bulletins please write to the Central Bureau of Statistics, Oslo.*



Pris kr. 10

Publikasjonen utgis i kommisjon hos H. Aschehoug & Co., Oslo, og er til salgs hos alle bokhandlere

GRØNDAHL & SØN, OSLO